CENTRALĂ UNIVERSITARĂ
M. EMINESCU IAȘI

LOCAL - pagina 4A

O pagină specială pentru PAȘCANI

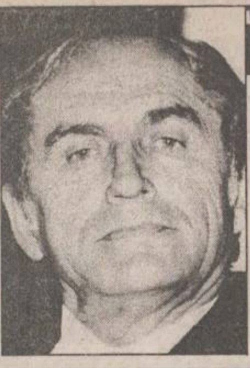

De astăzi, se scumpește energia și gazul metan

De astăzi, se vor mări tarifele la energia electrică. Pentru energia electrică,se va face calculul în funcție de cote de consum, astfel: primii 50 kwh se taxează cu 73 lei/kwh, următorii 50 kwh se taxează cu 172 lei/kwh, peste 100 kwh se taxează cu 358 lei/kwh (este de reținut că numeroase gospodării consumă sub 50 kwh pe lună). Începînd cu 1 martie, populația va achita un tarif majorat și pentru gazul metan, adică 147 lei/mc,de 2,3 ori mai mult ca în luna precedentă, iar agenții economici 818.330 lei/1.000 mc,deci de aproape 4 ori mai mult. Pentru toate aceste categorii de tarife, după această majorare se vor practica ajustări lunare.

SÎMBĂTĂ
DUMINICĂ
1-2 martie
1997
Anul VII
Nr. 48 (1719)
20 PAGINI
900 LEI
pentru Republica
Moldova - 60 bani

Monitorul
Ziarul care stă de vorbă cu oamenii!

SECȚIUNEA
A
ȘTIRI,
OPINII,
COMENTARII

Înainte de a anunța Poliția, Salvarea sau Pompierii, sunați la
MONITORUL!
271.271
Subredacția Pașcani
764329

Director general: Daniel CONDURACHE
Redactor șef: Dan RADU

Regele s-a întors în țară

■ *20.000 de bucureșteni l-au așteptat în Piața Universității* ■ *manifestațiile de stradă nu au mai fost ca în urmă cu cinci ani* ■

Fostul suveran a sosit în România la ora 13.45, pe aeroportul Otopeni, însoțit de ***Regina Ana*** și de secretarul Case Regale, ***George Antoniade.***

Regele Mihai nu a dat nici o declarație la sosirea sa în țară, dar s-a arătat emoționat de primirea făcută la scara avionului. Mai multe zeci de persoane, printre care membri ai Guvernului și parlamentari, s-au aflat printre cei ce l-au întîmpinat în fața Salonului oficial al aeroportului. Reprezentanți ai Ligii Studenților au scandat lozinci promonarhiste și au desfășurat o pancartă, pe care scria ***"Nu-l trădați pe Rege !".***

Regele a fost întîmpinat la scara avionului de principesa ***Margareta*** și de soțul ei, ***Radu Duda.*** Primarul general interimar al Capitalei, ***Viorel Lis,*** i-a dăruit regelui o plachetă memorială și cheia Orașului București.

Postul de televiziune EuroNews a consemnat, ieri, în jurnalele sale informative, sosirea la București a Regelui Mihai I și a familiei sale. Imaginile, care însoțesc știrea, prezintă aspecte de la sosirea fostului suveran al României la Otopeni, pașaportul românesc, pe care l-a primit la sosire, precum și cîteva secvențe de arhivă. Regele Mihai a depus o coroană de flori la Monumentul Eroilor Revoluției din Piața Universității.

Regele, însoțit de Regina Ana, Principesa Margareta și Radu Duda, a asistat la o slujbă de comemorare oficiată de parohul Bisericii Coltea, Sandi Mehedinți. Aproape 20.000 de simpatizanți au ocupat Piața Universității, dar foarte puțini dintre ei au putut să-l vadă pe Rege.

Continuare în pagina 6A

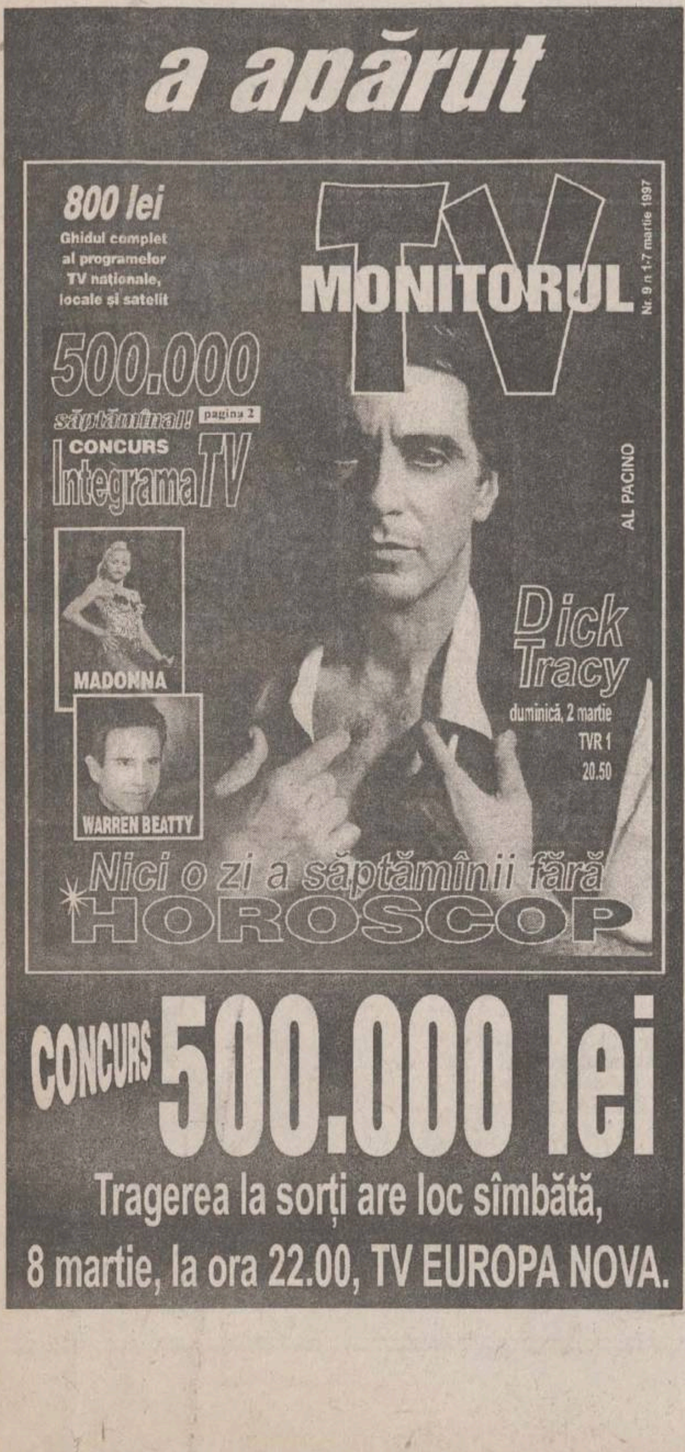

a apărut
800 lei
Ghidul complet al programelor TV naționale, locale și satelit
MONITORUL TV
Nr. 9 n 1-7 martie 1997
500.000 săptămînal! pagina 2
CONCURS IntegramaTV
MADONNA
WARREN BEATTY
AL PACINO
Dick Tracy
duminică, 2 martie
TVR 1
20.50
Nici o zi a săptămînii fără HOROSCOP
CONCURS 500.000 lei
Tragerea la sorți are loc sîmbătă, 8 martie, la ora 22.00, TV EUROPA NOVA.

Micul Berevoiești capătă accente tragicomice

Suspans la Procuratură

■ *toată lumea se întreabă ce capete vor cădea* ■ *adjunctul procurorului general al României s-a furișat ca o pisică pentru a scăpa de ziariști* ■ *Poliția freamătă de bucurie* ■

La o zi după descoperirea dosarelor arse la Miroslava, în Parchetele ieșene atmosfera era deosebit de încordată. Prim-procurorii instituțiilor respective au evitat să discute cu subordonații și au primit în birourile proprii doar pe cei cu probleme care nu mai suportau amînare. Mai mulți procurori tineri, abia ieșiți de pe băncile Facultății de Drept, au declarat reporterilor cotidianului ***"Monitorul"*** că se așteaptă căderea cîtorva capete importante. Deși grefiera ***Cornelia Nicolau,*** principala acuzată de distrugerea prin incendiere a dosarelor, nu a făcut declarații complete, probabilitatea unor destituiri în Parchetele ieșene este foarte mare. Ieri a sosit la Iași ***Vasile Teodorescu,*** procurorul general-adjunct al României, însărcinat de ***Nicolae Cochinescu,*** procurorul general al României, să clarifice situația, devenită un adevărat scandal. S-a făcut tot posibilul ca Vasile Teodorescu să nu dea ochii cu presa, ziariștii fiind anunțați să nu aștepte nici un fel de declarații. **(Nicolae MANOLIU)**

Continuare în pagina 2A

Prim-procurorii Dan Bădărău (stînga) și Constantin Ilaș trec, probabil, prin cele mai negre momente din carieră. Asupra lui Dan Bădărău planează suspiciunea că nu este străin de cele întîmplate. Constantin Ilaș nu știe ce să mai creadă. Și fotoliul său este în pericol.

Nouă generali au căzut victime furiei ministrului de Interne

■ *generalul Adrian Nenu a fost destituit din funcția de consilier al ministrului și numit șeful IJP Vrancea*

Ministrul de Interne, ***Gavril Dejeu,*** a dispus, ieri, înlocuirea din funcție a mai multor cadre de conducere ale IGP și Poliției Capitalei. Printre acestea, se numără nouă generali cum ar fi celebrul ***Nicolae Nițu,*** șeful Poliției capitalei, supranumit "tata Nițu" și ***Adrian Nenu,*** consilier al ministrului de interne, cunoscut de ieșeni, deoarece a ocupat pînă în 1994, funcția de șef al Inspectoratului de Poliție Iași. În total,au fost 20 de destituiri, ceea ce înseamnă că Poliția a fost, practic, decapitată.

Înlocuirile din funcție ale ofițerilor și generalilor din conducerea Ministerului de Interne, IGP și Poliția Capitalei au fost gîndite cu mult timp înainte și nu au fost făcute peste noapte, a declarat, ieri, agenției Mediafax ministrul de Interne, Gavril Dejeu.

El a mai arătat că, printre motivele luării acestor decizii se numără și faptul că nu poate colabora, în campania declanșată împotriva corupției, cu persoane legate de PDSR. **(Amănunte în pagina 6A)**

Noi punem România pe roate!
TOFAN GRUP
TOFAN GRUP
vă propune să citiți un mesaj important, în pagina 6A.

De pe 3 martie

Se scumpesc mașinile Dacia

■ *cel mai ieftin automobil produs la Pitești costă 21.977.700 de lei*

Automobile Dacia SA Pitești majorează cu 27-29%, începînd cu 3 martie, prețurile de vînzare la autoturismele Dacia. Noile prețuri de vînzare cu amănuntul către populație sînt următoarele: Dacia berlină L - 21.977.700 lei: Dacia Break L - 23.452.100 lei; Dacia camionetă 1304 - 24.428.900 lei; Dacia Nova 523 T - 27.050.100 lei; Dacia Nova 524 - 26.736.400 lei. Aceste prețuri sînt unice pe țară și includ adaosul comercial al distribuitorului, TVA aferentă și taxa de 10% pentru constituirea fondului special al drumurilor publice. Aceste sume au fost fundamentate pe baza costurilor înregistrate pînă la 1 martie a.c., majorate din cauza creșterii prețurilor la produsele metalurgice, la produsele petrochimice, la agenții energetici, precum și a deprecierii leului față de dolar, regăsită parțial în creșterile de prețuri la materiile prime și la materiale, se precizează în comunicatul semnat de managerul societății, ***Constantin Stroe.*** Ultima majorare a prețurilor a fost efectuată de către SC Automobile Dacia la 28 decembrie 1996.

Încă un pic, încă un pic!

La sfîrșitul lunii martie se va putea face plajă

Prima parte a "lunii mărțișorului" va fi caracterizată de ploi locale în centrul, nordul și estul țării. Temperaturile minime se vor situa între -3 și 7 grade Celsius, iar maximele între 5 și 15 grade. În a doua decadă a lui martie, vremea se va răci accentuat și este posibil ca precipitațiile să se transforme în lapoviță și ninsoare. Temperaturile vor fi mai scăzute decît în prima parte a lunii. Minimele vor fi între -5 și 5 grade Celsius, iar maximele între 0 și 10 grade Celsius. Sfîrșitul lunii martie va fi foarte cald. Vremea va fi predominant frumoasă, iar temperatura aerului va urca pînă la 20 de grade Celsius. **(D. PAVEL)**

NOUTĂȚILE ZILEI

Ne asigură specialistii

Dolarul nu va mai face nebunii

BNR consideră că nivelul actual al cursului de schimb ar indica un echilibru între cerere și ofertă și ar avea la bază un anumit fundament economic.

Nivelul cursului "pare să aibă un fundament economic" și nu se prevăd în viitor "mișcări abrupte" ale acestuia, a declarat, ieri, Ion Drăgulin, directorul general al Direcției de Politică Monetară și Valutară a BNR.

El nu a menționat ce nivel a avut în vedere, cînd a spus că evoluțiile de pe piață ar indica o stabilizare a cursului monedei naționale.

Dolarul a fost cotat pe piața bancară, ieri, între 7.100-8.000 la cumpărare și 8.200-9.000 la vînzare, în scădere față de vîrful înregistrat marți, cînd a fost cotat între 9.000-9.300 lei.

Pe piața caselor de schimb, cursul valutar a scăzut drastic, în ultimele două zile, la 7.000-7.600 lei, de la 8.500-9.000 lei.

Scăderea dolarului s-a datorat unei crize acute de lei, care se manifestă pe piață, concomitent cu creșterea semnificativă, la 120%-160%, a dobînzilor acordate la depozite de băncile comerciale. **În pagina 1C, un articol despre creșterea spectaculoasă a dobînzilor bancare**

Ca si în Coreea

Parlamentul va ancheta activitatea firmei Daewoo

Comisia pentru Industrii și Servicii din cadrul Camerei Deputaților a decis, joi, înființarea unei subcomisii de control, care să verifice modul în care concernul Daewoo și-a îndeplinit angajamentele luate în momentul intrării pe piața românească, a declarat agenției Mediafax deputatul Radu Alexandru, președintele acestei subcomisii.

Subcomisia va verifica respectarea contractelor de asociere dintre concernul Daewoo și SC Automobile România SA Craiova și, respectiv, Șantierul naval 2 Mai Mangalia. Principalele aspecte vizate vor fi: stadiul actual al derulării contractelor de asociere, respectarea angajamentelor contractuale de către partenerul sud-coreean, gradul de asimilare a reperelor autoturismelor din industria românească.

Deputatul Radu Alexandru a mai precizat, pentru agenția Mediafax că s-au primit numeroase sesizări, din partea unor întreprinderi românești, care arătau că Daewoo nu și-a îndeplinit obligațiile față de statul român.

Deputatul Radu Alexandru a declarat că "fosta guvernare a sprijinit foarte mult concernul Daewoo, dar acum va trebui să explice de ce a acceptat semnarea unor contracte dezavantajoase pentru statul român".

CITIȚI Monitorul PE INTERNET
în limbile română și engleză
http: //www.monitorul.ro/
E-mail: monitorul@monitorul.ro

pecu 25680
B.C.U. M. EMINESCU
5 SET. 1997

MONITORUL DE IAȘI

În ultimele două zile

Mii de șoferi au luat cu asalt Banca Comercială

Înspăimîntați de dublarea taxei necesare preschimbării permiselor auto, în ultimele două zile, aproximativ 5.000 de ieșeni au luat cu asalt ghișeele BCR pentru a achita această taxă. De astăzi, 1 martie, cuantumul taxei este de 80.500 lei, față de 37.000 lei, cît a fost pînă ieri.

"Pentru a păstra ordinea și liniștea în instituția noastră am apelat la sprijinul Poliției. Nu au fost incidente, iar solicitanții au reușit să-și achite taxele. Personalul băncii a lucrat în aceste zile pînă la orele 23:00", ne-a declarat contabilul șef al BCR. **(Alice MARCU)**

Începînd de luni

Un pașaport simplu va costa 70.100 lei

Începînd de luni, 3 martie, un pașaport va costa 49.000 lei, față de 25.400 lei, cît este în prezent. Taxa consulară va rămîne 21.100. Ambele sume se vor plăti la orice unitate CEC din Iași, iar solicitanții se vor putea prezenta la Serviciul Pașapoarte, cu chitanțele emise de aceste unități, începînd cu data de 28 februarie. Pentru obținerea unui pașaport simplu, este nevoie de următoarele acte: buletinul de identitate, cu codul numeric personal, două fotografii color (3,5/4,5) care să nu fie realizate pe suport de plastic, două formulare completate la Serviciul de Pașapoarte și cele două chitanțe reprezentînd costul unui pașaport simplu ,în valoare de 70.100 lei. **(Alice MARCU)**

Timp de două săptămîni

Curtea de Conturi va controla Universitatea Tehnică "Gh. Asachi"

Începînd de luni, 3 martie a.c., la Universitatea Tehnică "Gh. Asachi" se va desfășura un control al Curții de Conturi - filiala Iași. Pe parcursul acestui control, care va avea o durată de circa două săptămîni, va fi analizată corectitudinea operațiunilor financiare și a activităților cu caracter economic efectuate de universitatea în cauză. După cum au precizat surse din cadrul serviciului "Administrativ" al Universității Tehnice "Gh. Asachi", Curtea de Conturi - filiala Iași și-a propus să facă acest control ca urmare a mediatizării unor nereguli financiar-economice la instituția amintită. **(Ovidiu MARDARE)**

Micul Berevoiești capătă accente tragicomice

Suspans la Procuratură

Continuare din pagina 1A

Vinovații vor primi între trei luni și șase ani închisoare

Procurorul ***Pavel Morariu*** a emis ieri mandat de arestare pe numele ***Cornelia Nicolau***, grefiera ce a sustras și incendiat 30 de dosare din evidența Parchetului de pe lîngă Judecătoria Iași. Mandatul de arestare este valabil cinci zile, timp în care procurorii vor decide prelungirea arestării, sau cercetarea în stare de libertate. Surprinde faptul că s-a emis un mandat de arestare doar pentru durata a cinci zile, cînd, în condiții similare - surprindere în flagrant și acuzații de distrugere și incendiere - s-a dispus arestarea pe durata a 30 de zile.

În același dosar au fost arestați ***Dumitru Cojocaru*** și ***Adriana Mihăilă***. ***"Grefiera a fost arestată sub acuzația de sustragere și distrugere de înscrisuri oficiale, iar ceilalți doi doar pentru distrugere de înscrisuri. Pentru aceste infracțiuni, Codul Penal prevede pedeapsă cu închisoare de la 3 luni la 6 ani"*** - ne-a declarat *Constantin Ilaș* - prim-procurorul Parchetului de pe lîngă Curtea de Apel Iași.

Ilaș și Bădărău au stat toată ziua închiși în birouri

Aceasta a fost singura declarație ce i-a putut fi smulsă lui Constantin Ilaș. Prim-procurorul a fost vizibil iritat de prezența ziariștilor în holurile Parchetului și în apropierea instituției. Constantin Ilaș și Dan Bădărău au stat mai tot timpul zilei închiși în propriile birouri. Ei au transmis secretarelor să nu le faciliteze legături telefonice din exterior.

Cornelia Nicolau, grefiera ale cărei mărturii complete ar putea conduce la adevăratul vinovat, afirma în primul interogatoriu că, de teamă să nu fie sancționată pentru neîndeplinirea unor sarcini de serviciu, a ars dosarele.

"Nu accept explicațiile grefierei"

"Eu, ca jurist, nu accept explicațiile grefierei Cornelia Nicolau. Cînd o grefieră întîrzie să aducă dosarele prim-procurorului nu i se desface contractul de muncă. Ea primește cel mult o mustrare. Explicația Corneliei Nicolau este puerilă" - a conchis Constantin Ilaș. În cursul după-amiezii de ieri, a sosit la Iași, cu avionul, ***Vasile Teodorescu***, procurorul general-adjunct al României. Vasile Teodorescu a fost primit la aeroport de Constantin Ilaș și Dan Bădărău. Așteptat de ziariști în fața sediului Parchetului de pe lîngă Curtea de Apel, Vasile Teodorescu a fost ferit de prim-procurorii ieșeni să nu fie fotografiat, filmat sau să i se solicite vreo declarație. Deși Parchetul este o instituție publică, ziariștii au fost poftiți afară, pentru că așa suna ordinul prim-procurorului Ilaș. După patru ore de discuții cu ușile închise, Vasile Teodorescu a fost scos din Parchet pe o ușă secundară, pentru a nu da din nou ochii cu ziariștii.

Vasile Teodorescu (în stînga șoferului), adjunctul procurorului general al României, a sosit ieri în Iași, pentru a lămuri misterele micului Berevoiești de la Miroslava. Domnia sa s-a ferit de presă, în ciuda faptului că audiența subiectului este foarte mare, iar importanța celor întîmplate depășește cu mult faptul divers. S-a ajuns pînă acolo încît, pentru a nu-l vedea presa, a ieșit pe o ușă lăturalnică și s-a refugiat în mașină. În această postură l-a surprins fotoreporterul Constantin Plop.

"Demiterea lui Dan Bădărău este inevitabilă"

■ *afirmă deputatul Vasile Lupu*

În urma situației incendiare declanșată la Parchetul de pe lîngă Judecătoria Iași, cu privire la dosarele care au fost arse în noaptea de 26-27 februarie 1997 de către Nicolau Cornelia Emanuela - grefier la Parchetul de pe lîngă Judecătoria Iași, ***Vasile Lupu***, vicepreședintele Camerei Deputaților, a declarat următoarele: ***"Cu acest ultim scandal, în care este implicat Dan Bădărău, prim-procuror al Parchetului de pe lîngă Tribunalul Iași, cred că demiterea acestuia este inevitabilă. În caz contrar, se ajunge la implicarea în acest scandal chiar a procurorului general al României. Conflictul nu mai poate fi atenuat, deoarece este dovedit faptul că s-au ars dosare de cercetare sau de urmărire penală, dosare instrumentate din vremea în care, la Parchetul de pe lîngă Judecătoria Iași, era prim-procuror tocmai Dan Bădărău. Faptul că prim-procurorul Constantin Ilaș nu a dat atenția cuvenită cererii grefierei Nicolau Cornelia Emanuela, care a dorit, în noaptea în care a fost prinsă, să vorbească cu Dan Bădărău, este o mare greșeală profesională și aceasta pentru că, exact de aici, trebuia pornită ancheta de către specialiști, deoarece consider că acea grefieră nu a acționat din proprie inițiativă, ci a fost un act disperat, ordonat, în urma presiunilor pe care mass-media le-a făcut, în ultimul timp, asupra conducerii Parchetelor din Iași".*** **(Brigitta N. SCHLICH)**

Vasile Lupu, vicepreședintele Camerei Deputaților

Surpriză în scandalul dosarelor arse

Grefiera Cornelia Nicolau pretinde că este însărcinată

■ *ea a fost supusă unor controale medicale, care au avut rezultate contradictorii* ■ *mandatul de arestare este emis doar pe cinci zile* ■

La cîteva ore după ce ***Cornelia Emanuela Nicolau*** a fost depusă în arestul Poliției Județului Iași,ea a solicitat un control medical urgent, motivînd că este însărcinată. Conform legii, măsura arestării nu se aplică, în cazul în care învinuita este gravidă. Ca urmare, ea are dreptul să fie cercetată în stare de libertate. ***"Imediat, a fost condusă de cadrele poliției la Maternitatea «Cuza Vodă», pentru a i se face testul de sarcină. De acolo, un doctor i-a semnat Corneliei Nicolau bonul de consultație, specificînd în fișa medicală, pe propria răspundere, «sarcină, luna a doua». Puțin suspicioși, polițiștii au cerut îngăduirea unei noi consultații, iar în urma acestei hotărîri, C. Nicolau a fost transportată la Spitalul Militar Iași. Surprinzător, bănuielile ofițerilor au fost confirmate de rezultatul unei ecografii. Instalația performantă a dovedit că realitatea este alta, neexistînd nici o sarcină"***, ne-a declarat lt. col. ***Ioan Toarbă***. Cornelia Nicolau a fost depusă în arestul Poliției, unde va sta încă cinci zile, conform mandatului de arestare. Referitor la deosebirea flagrantă dintre diagnostice, lt. col. Ioan Toarbă, șeful interimar al I.J.P. Iași, ne-a mărturisit că ***"ecografia e sfîntă"***, refuzînd să facă orice alt comentariu, în această privință. **(Mădălina LUCA)**

Chiar de sub nas

Polițiștilor de la Miroslava le-a fost furat cîinele-lup

Este cunoscut faptul că, în urmă cu doi ani, de la Postul de Poliție Miroslava, protagonistă în scandalul dosarelor arse, au fost furate toate găinile. Hoții nu au fost identificați. Același post de Poliție a fost prădat, în vara anului trecut, cînd doi bețivani au furat cîinele-lup din dotare. Cei doi pariaseră că polițiștii de la Miroslava sînt foarte slabi profesional, încît este posibil să li se fure pînă și cîinele de pază. Unul dintre cei doi a intrat în curte, a luat cîinele și a plecat acasă. A cîștigat, astfel, pariul și s-a întors cu cîinele la secție. Pe drum însă, s-a întîlnit cu un polițist care l-a reținut pentru "furt în dauna avutului public". Dosarul a fost instrumentat la Parchetul de pe lîngă Judecătoria Iași, care a dispus trimiterea hoțului în judecată. **(N.M.)**

Primele măsuri ale "reformei Gîrlea" din transportul în comun

Începînd de astăzi, biletele RATC nu se mai vînd în tramvaie

■ *acestea vor putea fi cumpărate de la chioșcurile din stații*

Începînd de astăzi, RATC Iași va schimba fundamental politica de comercializare și supraveghere a serviciilor pe care le asigură. Așa cum s-a anunțat deja, biletele de călătorie nu vor mai fi putea fi cumpărate în mijloacele de transport, vînzarea acestora urmînd a se realiza doar printr-o rețea extinsă de chioșcuri ale regiei, sau chiar de la alte puncte comerciale, plasate în stațiile de așteptare. Conducerea RATC a semnat deja contracte cu o parte din firmele comerciale, care dețin spații în stații sau în imediata apropiere.

O altă schimbare importantă este cea a modului în care se va desfășura controlul biletelor în mijloacele de transport. În fiecare zi, între anumite ore stabilite chiar în ziua respectivă, vor avea loc controale simultane pe toate traseele din oraș. ***"De exemplu, între orele 9.00 și 12.00, toate mijloacele de transport aflate atunci la stradă vor fi verificate de către controlori. Aceștia nu își vor mai alege singuri, ca pînă acum, traseele pe care vor să le verifice, ci se vor mișca, pe toată durata serviciului, doar pe un segment de traseu stabilit, a cărui lungime nu va fi mai mare de două-trei stații. În felul acesta, pe toată lungimea unui traseu vor fi cîte 4-5 controale succesive"***- a explicat *Petru Gîrlea*, director general al RATC Iași. Conducerea regiei intenționează să își formeze un corp de 300 de controlori, care vor fi echipați, din luna mai, cu uniforme speciale.

Prin schimbarea tacticii privind verificarea biletelor de călătorie, RATC încearcă să crească valoarea încasărilor. Directorul Petru Gîrlea bănuiește o eschivare de proporții de la plata biletelor, fraudă apreciată la 20% . Petru Gîrlea consideră, cu alte cuvinte, că unul din cinci ieșeni circulă fără să plătească serviciile regiei. ***"În circa două luni sper să îi conving pe toți ieșenii că nu se mai poate călători clandestin. Voi insista foarte mult pe această idee, oricît efort ar fi necesar"*** - a încheiat directorul RATC, Petru Gîrlea. **(S. STOIANOV)**

Petru Gîrlea, directorul interimar al RATC

La Universitatea Tehnică

Un profesor a fost somat să plătească 1.000 de dolari

Recent, ***prof. dr ing. Adrian Radu***, de la Facultatea de Construcții si Arhitectură, a acționat în instanță Universitatea Tehnică "Gh. Asachi", solicitînd anularea unei decizii, în baza căreia este obligat să plătească echivalentul a 1.003 $. Suma respectivă reprezintă contravaloarea unui aparat de laborator necesar Facultății de Construcții si Arhitectură. Aparatul a fost comandat și achitat de Universitatea Tehnică "Gh. Asachi", încă de la sfîrșitul anului 1995. Cu toate că plata obiectului s-a făcut de circa doi ani, firmele furnizoare, "Giro Distribution" SRL din Bucuresti si "Sogis Neuf Sarl" din Franța, nu au livrat încă instalația. Prof. dr ing. Adrian Radu a solicitat suspendarea executării deciziei de imputare, precum si obligarea celor două firme la plata cheltuielilor de judecată și a onorariului avocatului. După cum se menționează în memoriul adresat presedintelui Judecătoriei Iași, profesorul Radu consideră că această imputare este netemeinică, deoarece Universitatea Tehnică "Gh. Asachi" a promovat deja o acțiune împotriva celor două firme furnizoare. Un alt motiv pentru care prof. dr ing. Adrian Radu consideră că imputarea nu este temeinică, este acela că operațiunile de comandă și plată pentru aparatul de laborator s-au derulat prin serviciul "Aprovizionare" al Universității, cu aprobarea conducerii acesteia. Consilierul juridic al universității, ***Mihai Ciobanu***, a mai precizat că cele două acțiuni în instanță se vor închide atunci cînd firmele furnizoare vor livra aparatul de laborator. **(Ovidiu MARDARE)**

Începînd cu **1 martie 1997**,

RATC Iași

renunță la activitatea de vinzare a biletelor de călătorie în interiorul mijloacelor de transport pe traseele interioare din municipiul Iași.

Abonamentele și biletele de călătorie se vînd la toate tonetele aparținînd RATC care sunt deschise zilnic, între orele 5,00 - 22,00. Biletele pentru transport în comun mai pot fi cumpărate de la următoarele tonete aparținînd SC RODIPET SA, SC DIFPRES SRL, SC NORD EST DISTRIBUTION SA.

Tonete RODIPET

- **PIAȚA UNIRII** - str. Piața Unirii 7
- **EXPRES** - str. Lăpușneanu
- **TEATRU** - str. Cuza Vodă (stație tramvai Teatru)
- **UNIVERSITATE** - bd. Copou (lîngă bloc administrativ Universitate)
- SPITAL SF. SPIRIDON - intrare spital
- **TG. CUCU** - stație trolee Tg. Cucu
- **MIRCEA CEL BĂTRÎN** - stație troleu Mircea cel Bătrîn
- **PERON GARĂ** - peronul Gării Iași (lîngă șeful stației)
- **ARCU** - str. Arcu
- **PALAT** - str. Costache Negri (lîngă Casa Cărții)
- **AUTOGARĂ** - Autogara Iași
- **TUDOR VLADIMIRESCU** - stație tramvai (complex studențesc)
- **VENEȚIA** - str. Vasile Lupu (rond tramvai 3)
- **PIAȚA TĂTĂRAȘI** - stație tramvai Chirilă
- **BLOC Z.** - str. Dr. Savini (stație tramvai 3,4 și auto 47)
- **COTNARI** - lîngă bloc "Cotnari"
- **PRIMĂVERII** - str. Primăverii (vizavi de "Sinta")
- **CIURCHI** - str. Ciurchi (lîngă complex alimentar Ciurchi)
- **METALURGIE** - bd. Metalurgiei (mal stîng Bahlui)
- **MINERVA** - bd. Alexandru cel Bun (lîngă oficiul poștal Is. 11)
- **ALEXANDRU CEL BUN** - lîngă restaurant "Familial"
- **ZIMBRU** - stație tramvai Zimbru
- **DACIA 1** - bd. Dacia (lîngă Prodas)
- **DACIA 2** - bd. Dacia (capăt bd. Dacia, rond tramvai)
- **PĂCURARI 24** - șos. Păcurari 24
- **PĂCURARI 26** - șos. Păcurari 26 (lîngă Munca Invalizilor)
- **PIAȚA HALEI** - str. Costache Negri (în piața Halei)
- **TAMAZ** - bd. Socola (lîngă "Tamaz", în stația auto 30)
- **BAZA 3** - rond tramvai Baza 3
- **CETĂȚUIA** - lîngă depozite ICRTI
- **GARA INTERNAȚIONALĂ** - în spatele Gării Nicolina, bl. "N. Iorga"
- **NICOLINA bl. 938** - a doua stație de la Podu Roș
- **AGRONOMIE** - rond tramvai Agronomie

Tonete DIFPRES

- **GARĂ** (în fața rondului)
- **TĂTĂRAȘI** (Stația Dr. Savini)
- **COPOU** (vizavi de Grădina Copou)
- **PODU ROȘ**
- **CASA MODEI** - lîngă Casa Modei
- **PIAȚA INDEPENDENȚEI** (vizavi de stația Independenței)

Tonete NORD EST

- **BD. INDEPENDENȚEI** - lîngă alimentara "Pescăruș"
- **TG. CUCU** - între stațiile de tramvai și troleibuz
- **MAGAZIN MOLDOVA** - lîngă intrarea în magazin
- **C.NEGRI** - lîngă gangul de trecere dinspre magazinul "Moldova" spre Teatrul Național
- **PIAȚA UNIRII** - lîngă intrarea C.E.C.
- **PIAȚA INDEPENDENȚEI** - lîngă chioșcul de bilete al R.A.T.C.
- **BD. COPOU** - în stația de tramvai Super Copou, lîngă fosul chioșc de bilete R.A.T.C.

Invităm pe toți cetățenii care doresc să circule cu mijloacele de transport în comun să-și cumpere din timp bilete sau abonamente. Publicăm cu această ocazie și modelul de ecuson pe care îl vor purta în timpul serviciului controlorii de bilete.

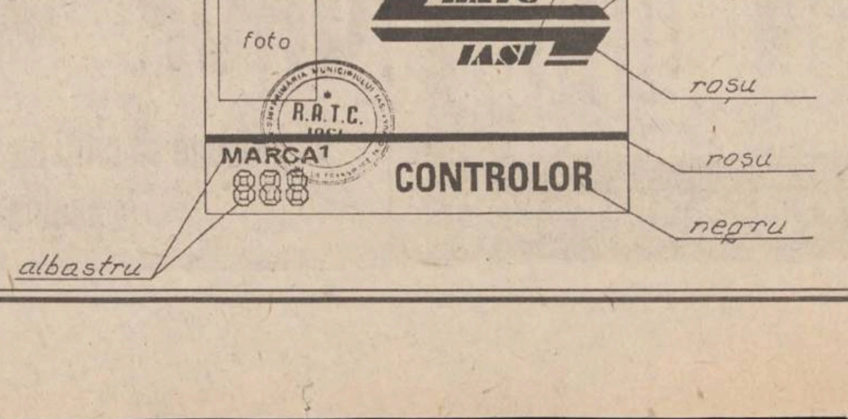

MONIT RUL DE IAȘI

Prima pre era din acest an

Povestea nti cal, pe scena Teatruui Național

Duminică, 2 mar e 1997, la ora 18.00, în Sala Studi a Teatrului Național va avea lo prima premieră din acest an - "Holst ner", adaptare de Ovidiu Lazăr, după vestirea lui Lev Tolstoi, "Holstomer povestea unui cal". În rolul princip va evolua Radu Ghilaș, alături de o hipă omogenă, alcătuită din Violeta nca Paraschiv (Opera Română din și), Alina Sîrbu, Eliza Rusu, Călin C rilă, Marius Manole.

Spectacolul, real t într-o manieră modernă, va suscita teresul prin soluțiile sincretice reprezentare scenică. Regia spec colului este semnată de Ovidiu Laz scenografia și coregrafia fiind rea ate de Nicolae Mihăilă, respectiv ctoria Bucun. **(C.SCHIȚELEA)**

La Bojdeuca d Ticău

Florin Piersi, un Harap Alb sărit de 0 de ani

La Bojdeuca " Creangă" din Țicău va avea loc i, 1 martie, o manifestare prilejuită împlinirea a-160 de ani de la nașterea arelui povestitor și a 120 de ani de l crierea și publicarea basmului "Poves lui Harap Alb". Principalul star e a ținut să onoreze această întîlnire te nimeni altul decît Florin Piersic. oscutul actor va povesti experien sa de acum peste trei decenii, cîn -a întruchipat pe eroul principal poveștii.

Principalul onsor va fi restaurantul "Bolta Rec locul unde Ion Creangă și ami l său Eminescu își hrăneau forța atoare cu oleacă de Cotnari.

Totodată, în celași cadru, va fi lansat nr. 24 (imul din acest an) al revistei "Dac literară", a cărei prezentare va realizată de criticul literar Ștefan rea.

O dublă e oziție va înveseli privirea celo rezenți: "Harap Alb și măștile sale in colecția Teatrului Național și rtișoare din turtă dulce, închipuind rsonaje din lumea acestui basm.

La ora 00, la Cinematograful "Copou" avea loc un spectacol de gală cu fi ul "De-aș fi Harap Alb", unde invi va fi același Florin Piersic. Moderat al acestui moment va fi Constan Parascan. **(C.S.)**

Munc asiduă la UMF

Rect ul Stanciu se cear cu secretarele

În sul zilei de ieri, Elvira Săpun și Lili Stavri, cele două secretar concediate de rectorul Univ ității de Medicină și Farmacie "Gr. Popa", prof. dr. Carol Stanciu, și-au răsit birourile. Ele au fost amer țate, printr-o adresă oficială trimi oi de rectorul Stanciu ,că vor fi evac cu ajutorul Poliției, dacă nu preda estiunea în 24 de ore. Ieri, condu ea UMF a dat dispoziție să se schimb yalele de la secretariatul Facult de Medicină, pentru a stopa accesul elor două secretare în încăpe În plus, rectorul Carol Stanci dat dispoziție portarului să le împied să intre în clădirea universității. amintim că Elvira Săpunaru și Lili St ri, care susțin că sînt nevinovate, i or acționa în Justiție pe rectorul ol Stanciu, pentru desfacerea abuziv contractelor de muncă. Ele îl vor da judecată cel tîrziu luni, 3 martie. **(A ȚEI)**

Se va subția o altă sursă de venit a românului?

Poliția a început să-i caute pe cei care închiriază apartamente

■ *ideea este de a-i depista pe cei care se sustrag de la plata impozitelor pe veniturile obținute din astfel de afaceri*

"Foarte mulți din cei care-și închiriază apartamentele unor cetățeni, fie ei români sau străini, nu declară la Administrația Financiară suma corectă cu care și-au închiriat spațiul sau numărul de persoane, cu care au încheiat contractul. Deși nu cade sub incidența legii decît neglijarea primului aspect, considerăm că această situație este un fenomen la nivelul municipiului Iași. Modalitatea de a-i depista pe cei care nu declară sumele reale, sau nu încheie contracte de închiriere este efectuarea unor controale mai dese de acum încolo" - ne-au precizat surse din cadrul Poliției. Conform legii, pe orice formă de venit se face impozitare. Procentul pentru veniturile încasate din chirie este de 44%. Proprietarii imobilelor închiriate declară la Administrația Financiară o sumă care, de obicei, nu corespunde cu realitatea. Cu cît această sumă este mai scăzută, cu atît impozitul de plătit va fi mai mic. "De cele mai multe ori, chiria declarată este infimă, avînd în vedere că în ultima vreme apartamentele sînt închiriate pe sute de dolari", ne-au spus polițiștii.

Numai la începutul acestui an, au fost depistate două astfel de cazuri.

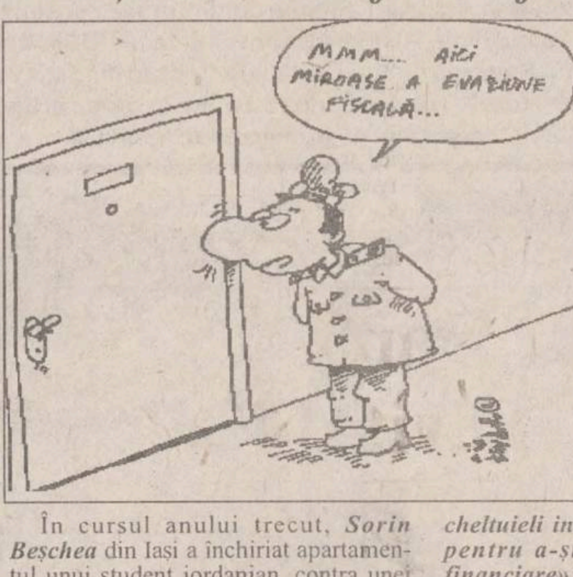
MMM... AICI MIROASE A EVAZIUNE FISCALĂ...

În cursul anului trecut, *Sorin Beșchea* din Iași a închiriat apartamentul unui student iordanian, contra unei sume de 150$/lună. Între cei doi nu s-a încheiat nici un contract legal. Proprietarul a fost descoperit cu neregula, în cursul lunii ianuarie. Nu a putut fi tras la răspundere penală, dar a plătit amendă în valoare de 2.200.000 lei, reprezentînd impozitul pe chirie.

Un alt caz: ***Fănică Amarandei*** este administratorul societății Ferom Plast S.R.L. În cursul anului trecut, acesta a încheiat un contract de închiriere între el și societate. Cu alte cuvinte, își pune apartamentul la dispoziția societății, Fănică Amarandei fiind atît proprietar al spațiului, cît și chiriaș. Valoarea contractului s-a ridicat la 10.300.000 lei. *"Administratorul era cel care trebuia să-și plătească pentru sine această sumă. Acest contract și l-a încheiat pentru a-și justifica cheltuieli inexplicabile în societate și pentru a-și acoperi niște «goluri financiare»"*, ne-au precizat polițiștii care au instrumentat acest caz. În urma controlului efectuat la sediul firmei, s-a descoperit contractul de închiriere propriu, dar la Administrația Financiară acesta nu exista. Fănică Amarandei a plătit o amendă de cîteva milioane ,pentru nedeclararea acestui act la organele împuternicite. **(Alice MARCU)**

Ieșenii iau din nou cu asalt agențiile LOTO

■ *reportul din această săptămînă este de 1,3 miliarde lei*

Fondul special de 1.300.000.000 lei, acordat în această săptămînă de RA Loteria Națională sistemului "6 din 49", a provocat o nouă efervescență în rîndurile jucătorilor la Loto. Încă de ieri, penultima zi de completare a buletinelor de joc, agențiile Loto Prono erau mai aglomerate decît în vinerea dinaintea extragerii Anului Nou, tragere ce a fost suplimentată atunci cu un miliard de lei. Extragerea de duminică, denumită "Tragerea Mărțișorului", va repartiza acest fond special de 1,3 miliarde după cum urmează: 700 milioane lei pentru Categoria I (6 numere din 6), 300 milioane lei pentru Categoria a II-a (5 din 6) și 300 milioane lei pentru categoria a III-a (4 din 6). Surse din cadrul conducerii centrale a RA Loteria Națională sînt de părere că, din experiența tragerilor anteriore, fondul de cîștiguri care va reveni Categoriei I va fi de minimum 1,5 miliarde. Totodată, sînt semnale că încasările de pînă acum sînt ușor superiore celor de la "Tragerea Anului Nou", încasări corespunzătoare penultimei zile dinaintea extragerii. Ceea ce va face ca suma ce va reveni fericitului cîștigător, în cazul în care acesta va fi unul singur, să fie de aproape 2 miliarde lei. **(C. RAUS)**

Invitații misterioase în Argentina

■ *pe mai multe afișe de la universitățile ieșene, se menționează că această țară acordă vize și locuri de muncă* ■ *Ambasada Argentinei refuză să facă vreun comentariu* ■

Pe pereții universităților iesene, au fost lipite niste anunturi, în care se precizează că absolvenții unui institut de învățămînt superior sau tehnicienii specializați pot primi, de la Ambasada Republicii Argentina, viză de rezidentă temporară. Aceste afise, care poartă stampila Ambasadei Republicii Argentina, au fost primite, prin fax, la Rectoratele universităților iesene. Mesajul anunțurilor este, de fapt, o invitație la muncă pentru cetățenii români, cu pregătire în diverse domenii. După cum se promite în text , aceștia, odată ajunsi în Argentina, pot face afaceri pe cont propriu sau pot lucra la o firmă. În paragraful II, se precizează că guvernul Argentinei nu-si asumă nici o responsabilitate cu privire la modul cum românul va ajunge în țara din continentul sud-american, unde va locui, sau cu ce se va ocupa. ***"Guvernul Argentinei (...) nu își asumă nici un angajament de sprijin financiar sau laboral".*** Practic, cei care doresc să răspundă invitației lansate de Ambasada Argentinei trebuie să trimită o scrisoare recomandată, care să conțină datele personale și o declarației din care să rezulte că sînt de acord cu paragraful II. O dată primită scrisoarea, ambasada va trimite solicitantului, în cel mai mare secret, lista cu documentele necesare și cu formularele care trebuie completate. În final, cetățeanul român va fi invitat la o "întrevedere personală". Conform declarațiilor ***prof. dr Carol Stanciu***, rectorul Universității de Medicină și Farmacie "Gr. T. Popa", pînă în prezent, nici un medic nu a fost interesat de oferta guvernului argentinian. Contactați telefonic, în urmă cu două zile, de către reporterii "Monitorului", cei de la ambasada cu pricina au refuzat să ofere relații în legătură cu aceste "invitații" la muncă, pe continentul sud-american. Salariați ai Ambasadei, care au refuzat să-și decline identitatea, au precizat că Ambasada Republicii Argentina nu dorește să apară nici un articol în presă, în legătură cu conținutul acestor afișe, amenințînd chiar cu acționarea în judecată. Desi pe afișe există stampila Ambasadei Argentinei, funcționarii intervievați nu au confirmat vreo legătură a Legației cu acestea . S-a specificat doar că anunțurile nu sînt publice, avînd doar uz intern. În jurul acestor racolări de "materie cenușie" românească , în legătură cu care Ambasada Argentinei păstrează o rezervă suspectă față de presă, plutește, deocamdată, misterul. **(A. ȚIȚEI)**

A fost finalizată ancheta la Facultatea de Grăniceri

Colonelul Leik a fost urecheat de superiori

■ *după corecție, urmează îmbrățișări călduroase*

Apariția articolului nostru din ziarul de ieri, în legătură cu ***prodecanul facultății de Grăniceri, A. Leik***, a dus la o adevărată manifestație în rîndul viitorilor ofițeri. Textul articolului a fost multiplicat la xerox, iar copiile împrăștiate în toată cazarma. Aceasta s-a adăugat la vestea schimbării din funcție a rectorului Academiei de Poliție, ***generalul de divizie Vasile Dobrinoiu***, cunoscut printre studenți ca fiind "pila" lui A. Leik din Academia de Poliție. Deși prodecanul dăduse ordine stricte ca nimeni să nu contacteze presa, un grup de studenți a luat ieri legătura cu reporterii noștri. Ei au încercat să explice motivele pentru care a fost scris acest memoriu. Principala nemulțumire a studenților este totalul dezinteres al prodecanului pentru dialog: ***"În loc să încerce să ne cunoască, să vadă ce gînduri sau ce nevoi avem, să ne fie ca un părinte, prodecanul a impus un regim de teroare. Cînd stăm de vorbă cu el, de fapt cînd el ne vorbește, trebuie să-i cerem permisiunea să raportăm, dacă vrem să spunem ceva. Degeaba, nu avem nici o șansă, fiindcă el ne-o retează scurt «nu-ți permit nimic» și își continuă tirada fără nici un suport logic"***, ne-au spus studenții. ***"Permisiile se acordau numai în caz de deces în familie, iar învoiri de 48 de ore nu primeam, pentru a nu deveni sataniști"***, ne-a mărturisit un student din anul patru. O știre de ultimă oră: rezultatul controlului efectuat la Iași,de către cadre ale conducerii Academiei de Poliție, în perioada 17-19 februarie, a fost finalizat. În una din măsurile luate, colonelul Adrian Leik a fost avertizat cu privire la necesitatea adoptării unei atitudini mai receptive față de doleanțele studenților fără a face concesii privitoare la prevederile regulamentului militar. Vom reveni. **(Dragoș STÎNGU)**

Pentru 200.000 lei, Dumitru D. a fost bătut sălbatic

■ *în urma loviturilor primite, el nu va mai putea vorbi*

Pentru suma de 200.000 lei, ***Dumitru D.*** (30 de ani) din Suceava, a fost bătut în mod bestial, ziua în amiaza mare, de persoane rămase, deocamdată, necunoscute. Bărbatul, de profesie croitor, se întorcea acasă de la slujbă, avînd în buzunar avansul din salariu. Pe drum, a fost acostat de niste indivizi. Nu se știe dacă Dumitru D. îi cunoștea (el nu poate certifica încă) și dacă avea anumite datorii la ei. Cert este faptul că indivizii l-au luat la bătaie, după care l-au jefuit, lăsîndu-l în drum fără suflare. Spre seară, a fost găsit, din întîmplare, de un cunoscut, care l-a tîrît acasă. Soția, venind de la serviciu (fusese în schimbul doi), l-a găsit în casă, plin de sînge și în stare de inconștiență. Dumitru D. a fost transportat direct la Spitalul de Neurochirurgie din Iași, unde medicii au constatat traumatismul cranio-cerebral suferit și paralizia părții stîngi a corpului. Din nefericire, prin agresiune, au fost afectați și centrii vorbirii, astfel că Dumitru D. nu mai poate articula cuvintele. Medicii pun sub semnul întrebării însănătoșirea completă a acestuia. Poliția din Suceava efectuează cercetări pentru identificarea bătăușilor. **(N.M.)**

MARIANO
Galați, str. G. Coșbuc
vinde din stoc
TABĂ ZINCATĂ 0,4 x 2000 X 1000 mm
TABĂ NEAGRĂ 0,8; 1; 1,25; 1,50; 2 mm.
La comandă, putem asigura orice alt tip de tablă.
EXCEPȚIONAL! PREȚ DE PRODUCĂTOR.
Contactați-ne urgent la tel.: 036/464047; 464717; 461082.

s.c. IMPEX ROMCATEL s.a.
SISTEME DE ALARMĂ - garanție 5 ani
DISPECERAT DE MONITORIZARE ȘI INTERVENȚIE
- intervenția imediată a echipei operative a FIRST GROUP of MOLDAVIA
- alarmarea automată prin pager RADIOTEL
SUPORTAREA CONTRAVALORII PAGUBELOR
- produse abonaților noștri în caz de efracție
IAȘI, str. Lascăr Catargi nr.22, ☎ 032-211328, tel./fax 032-211280

CONY SAT
STUDIOUL DE TELEVIZIUNE IAȘI
Sîmbătă ora 18.00 COCKTAIL MAGAZIN
emisiune interactivă de divertisment
CONCURSURI CU PREMII
Realizator OANA TURCU
Duminică ora 18.00 MOZAIC DUMINICAL
emisiune interactivă de divertisment
CONCURSURI CU PREMII
Realizator OANA TURCU
Telefonul telespectatorului 032/230576

ARDAF IAȘI
Încasează **asigurarea obligatorie de răspundere civilă auto** în următoarele puncte de lucru și agenții:
În Iași
✓ B-dul. Ștefan cel Mare bloc B2, et.1
✓ Complex Dunărea
✓ Pasaj Piața Unirii
✓ Magazin Auto Dinasty - Păcurari
✓ Service ROM-YUG, B-dul. N. Iorga
✓ Zona Gării (Coafor)
✓ B-dul. Dacia nr. 2 (Alimentară)
În județ:
✓ Comuna Răducăneni (notariat)
✓ Comuna Belcești
✓ Oraș Hîrlău, str. Bogdan Vodă 99, tel: 722234
✓ Oraș Pașcani, Hotel "Central", tel: 763349

GRUPUL DE FIRME MOLDROM
își oferă mobilierul viselor tale
MAGAZIN Ambiance
■ prezentare mobilier din masive de diverse esențe
■ producție și modele proprii
■ bucătării stejar în diferite game de finisaj
■ mobilier pentru dormitor
■ biblioteci
■ mobilier de birotică
MOLDROM B-dul Independenței, bl. R2 (C193)
- lîngă magazinul SANITAS -
PROGRAM 10.00-18.00

UTILAJE FRIGORIFICE
ITALIA
CONGELATOARE, VITRINE ORIZONTALE SI VERTICALE, CAMERE FRIGORIFICE, AGREGATE PENTRU DULAPURI
PLOIEȘTI - ICRA-BUCEGI (zona XENIA)
tel/fax 044/110891; 044/161113

TAMILIA COM CORPORATION SRL
Sucursala Iași
comercializează EN-GROS și EN DETAIL la preț de importator
ELECTROPLUȘ
(TAPIȚERIE, MOBILĂ, AUTO)
- uni și imprimat -
TRICOT BBC
(diverse tipuri)
PIELE ARTIFICIALĂ
(pentru marochinărie și tapițerie)
ALTE PRODUSE TEXTILE
Tel.: 032/163260, Bd. Dacia nr. 51, bl. DD3, parter

RTV EUROPA NOVA IAȘI
TV EUROPA NOVA
canal 54
zilnc, în perioada 1-8 martie, ora 18:30
SĂPTĂMÎNA FEMEILOR
divertisment
concurs cu premii

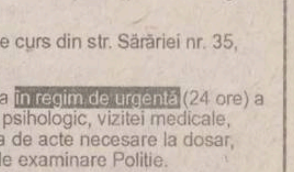
S.C. AUTO S.A.
TRANSPORT
ȘCOALA de ȘOFERI
NOU!
Primește înscrieri pentru categoriile B; C; C+E; D și tractor, care încep la 1.03.1997. Înscrierile se fac la reprezentanța societății, din Iași, Piața Unirii 6, tel. 216416 ori la sediul școlii (șoseaua Ungheni nr. 2), tel. 173621, 175868.
Relații suplimentare și la sala de curs din str. Sărăriei nr. 35, sîmbătă, între orele 8⁰⁰-12⁰⁰.
Școala asigură:
● efectuarea în regim de urgență (24 ore) a examenului psihologic, vizitei medicale, multiplicarea de acte necesare la dosar, plata taxei de examinare Poliție.
GRATUIT! efectuarea cursului pentru un cursant dintr-o serie de 50.
ALTE FACILITĂȚI
● la orele de conducere auto schimbarea cursanților se face pe traseu în locuri stabilite de comun acord cu instructorul
● orele se pot efectua și cu carburantul cursantului, diminuîndu-se astfel prețul școlarizării.
NOU!

MONITORUL DE PAȘCANI

Justiție părtinitoare?

Alte acuzații la adresa judecătorului E. Enache

În urma dezvăluirilor din "Monitorul", referitoare la unele aspecte ale activității unor magistrați pășcăneni, încă o persoană se îndoiește de corectitudinea judecătorului Eugen Enache, de la Judecătoria Pașcani. Elena Măriuța se plînge că acest judecător, de ani de zile, refuză să îi ia în considerație documentele și probele evidente care îi atestă dreptatea, într-o suită de procese pentru o amărîtă de garsonieră.

Elena Măriuța consideră că judecătorul Eugen Enache a fost părtinitor în judecata cauzei, favorizînd partea adversă. Mai mult chiar, Elena Măriuța afirmă că magistratul respectiv ar fi făcut să dispară unele probe din dosarul trimis la Curtea de Apel Iași - fapt pe care l-a constatat cu ocazia procesului din data de 14 februarie a.c., de la Iași. Mai mulți cetățeni care aduc astfel de acuze justiției pășcănene așteaptă intervenția președintelui Judecătoriei Pașcani, pentru a risipi orice fel de temeri mai mult sau mai puțin fondate. **(Dragoș BUZDUGAN)**

Gogorița rețetelor compensate

Medicii dispensarelor așteaptă în zadar carnetele

Medicii dispensarelor din zona municipiului Pașcani bat degeaba drumurile către Spitalul Municipal pentru a obține carnetele cu rețete compensate. Datorită unor disfuncționalități care au dus la terminarea stocului de astfel de carnete, bolnavii sînt obligați să-și amîne tratamentele prescrise pînă în momentul cînd vor putea să-și procure medicamentele în regim compensat. Altfel spus, suferința bolnavilor este prelungită pînă cînd vor sosi rețetele tipizate.

O soluție foarte costisitoare există pentru suferinzii care nu-și mai pot amîna tratamentele. Aceștia au posibilitatea de a umbla la propriile buzunare (ciuruite deja de costurile reformei), cumpărînd medicamentele prescrise la preț integral, bineînțeles liberalizat. **(D. B.)**

"Cuponiada" la FPP II Moldova

Un manager și un medic - reprezentanții acționarilor

În urma "cuponiadei lui Coșea", cetățenii municipiului Pașcani, care au subscris cupoanele la Fondul Proprietății Private II Moldova, își vor putea ridica certificatele de proprietate de la Magazinul alimentar SC ADIM SRL, situat pe str. Ștefan cel Mare și Sfînt. Marea surpriză constă în faptul că deținătorul certificatului trebuie să aleagă între ing. Alexandru Hârbu, manager la SC REMAR SA, și dr Tudor Negrescu, medic stomatolog la Policlinica municipală. Doar aceștia le vor reprezenta pășcănenilor interesele în Consiliul de Administrație. Stînd de vorbă cu dr Tudor Negrescu, acesta ne-a declarat: "Și eu mi-am depus cuponul la FPP II Moldova, împreună cu familia, iar cînd am fost la Iași să le ridic mi s-a propus ca eu să fiu reprezentantul pășcănenilor. Propunere la care eu am răspuns că dacă această ofertă nu implică multă umblătură și muncă, accept". Să sperăm că, în urma acestor activități, acționarii pășcăneni nu vor rămîne ca la dentist. **(Sorin URSAN)**

Ancheta MONITORUL: File pentru dosarele Comisiei Anticorupție

Faliment la AGROMEC Pașcani - istoria unui jaf de proporții

■ peste 26.000 hectare de teren agricol, lăsate de izbeliște ■ directorul Gelu Popa, devenit manager, își demolează cu înverșunare societatea ■ cu toate că avea sute de tractoare, combine și alte utilaje agricole, AGROMEC Pașcani rămîne de... căruță ■ repetate sesizări, memorii și articole în presă, care scot în evidență gravele nereguli de la AGROMEC ■ PDSR tolerează jaful, iar directorul FPS ridică "neputincios" din umeri ■ directorul T. Berlea continuă să-și susțină protejații: managerul Gelu Popa și Ionel Adrian - președinte AGA și vicepreședinte al PDSR ■ sesizată de pe 17 ianuarie a.c., de însuși subprefectul Spiridon Crețu, Curtea de Conturi "întîrzie" să verifice gravele nereguli ■ în aceeași zi, "binefăcătorul" Toader Berlea își pune în gardă protejatul, managerul Gelu Popa ■ acesta se apucă precipitat să șteargă urmele abuzurilor... ■

Începutul dezastrului

AGROMEC Pașcani era cea mai mare unitate de profil din județ și una dintre cele mai puternice din țară. Cu o dotare tehnico-materială corespunzătoare și cu personal bine pregătit, AGROMEC Pașcani domină agricultura zonală, deservind în bune condițiuni 26.000 ha de teren arabil, adică peste 10% din suprafața agricolă a județului Iași. De asemenea, prin atelierele proprii se efectuau reparații capitale pentru toate tractoarele și utilajele agricole din județ și de la unități din județele învecinate și se acorda asistență tehnică utilajelor în campanie, chiar pe ogoare.Dar, încet-încet, situația a început să se schimbe.

În vara anului 1994, conform instrucțiunilor de la FPS, AGA consfințește numirea ca manager a inginerului ***Gelu Popa***, pînă atunci directorul AGROMEC, deși acesta făcuse deja dovada unor slabe capacități de conducere,administrative și organizatorii. Cu toate acestea, s-a încheiat un contract managerial, stabilindu-se, cum era și firesc, niște criterii de performanță și s-a trecut, cu mînecile suflecate, la treabă. Însă direcțiunea "Agromec" avea să-și dea arama pe față. Rapid, s-a instaurat un climat de muncă foarte tensionat, blocînd orice inițiativă, ceea ce a condus la obstrucționarea activității specialiștilor care lucrau în unitate. Aceștia încercau să se descurce cu problemele deloc neglijabile ale agriculturii, fapt ce a condus la plecarea unora spre alte locuri de muncă, unde să se simtă măcar utili. Angajații rămași au fost supuși unor boicotări sistematice și demoralizatoare.

Alcoolism generalizat

Noul manager nu a pregetat să-și promoveze soția, ***Elena Popa***, ingineră textilistă, într-o funcție total incompatibilă cu pregătirea sa, numind-o șefa atelierului RT (revizii tehnice). De fapt, neoficial, aceasta a devenit "eminența cenușie" a AGROMEC, un veritabil "cabinet 2" , deținînd practic, toate frîiele conducerii.

Era de altfel și normal ca, în condițiile în care starea de ebrietate a devenit preocuparea de căpătîi a managerului Popa, acesta să aibă grijă ca activitatea de "coordonare" a activităților societății să rămînă în familie, în mînă forte...

Într-adevăr, consumul zilnic de mari cantități de băuturi alcoolice - beții făcute, de regulă, cu personalul muncitor din subordine, pînă la ore înaintate, prin crîșme ordinare, pe la casele oamenilor sau la secțiile "inspectate" - a determinat pierderea autorității managerului în fața subalternilor. Mai mult însă, escapadele bahice avînd loc, de obicei, pe socoteala subordonaților, aceștia au căutat să-și recupereze cheltuielile prin orice metode, de regulă în defavoarea unității, sub ochii împăienjeniți ai șefului.

Totodată, pentru a fi sigur că angajații au tot ce le trebuie pentru a-i satisface setea, Gelu Popa s-a îngrijit ca, prin depozitul AGROMEC, să trimită la fiecare secție cantități suficiente de băuturi alcoolice. În orice moment, practic, subordonații aveau de unde să cumpere licorile cu care să-și cinstească șeful. Piese de schimb? Carburanți? Nu interesa pe nimeni. Nu sînt bani. În schimb, țăranii din zonă au tras concluzile: ***"Bețivanii de la S.M.A."*** și ***"Ăștia nu vor face niciodată nimic".***

Ionel Adrian, vicepreședintele PDSR

Toader Berlea, președintele FPS

Bilanțul 1994: "o mahmureală generală"

Bilanțul activității pe anul 1994 arată ca o "mahmureală strașnică": un profit de 400.000 lei (realizat chinuit, prin trecerea majorității pierderilor pe producția anului următor); magazia de piese - goală; utilaje nereparate (pentru cheltuieli de răspundere în exploatare urmînd a se face credite, în '95); nivelul de uzură al utilajelor - jalnic; nivelul de dotare cu utilaje noi - zero; situația economică a societății - dezastruoasă.

Toate acestea s-au întîmplat în timp ce alte unități din județ, deși cu posibilități mai reduse, dar cu conduceri mai competente, înregistraseră profituri cu mult peste 200 milioane lei și aveau majoritatea utilajelor reparate, reînnoite, rezerve mari de piese de schimb și își diversificaseră activitatea.

"Vinde tot și acoperă găurile!"

Ca să nu rămînă mai prejos, Gelu Popa s-a apucat să facă bani, din vînzarea patrimoniului AGROMEC. De altfel, acesta fusese și sfatul competent al președintelui AGA, ***Ionel Adrian: "vinde tot și acoperă găurile".*** S-au găsit destui clienți, amatori de chilipiruri, care au achiziționat diverse utilaje agricole, dintre cele care mai erau în stare de funcționare, fără nici un fel de licitație, așa cum cerea legea. Bineînțeles că managerul negustor motiva că încearcă să valorifice utilajele pregătite pentru casare ce trebuiau scoase din uz, dar, de fapt, acestea au rămas în continuare în patrimoniul societății, lăsate pradă ruginii.

Cum majoritatea utilajelor agricole vîndute au luat calea altor județe, zona agricolă Pașcani a rămas foarte săracă în materie de mecanizare a agriculturii. Mai ales că, aici, sectorul particular încă nu este prea dezvoltat. Prin urmare, AGROMEC a mai rămas doar cu circa o treime din utilajele inițiale, iar din 540 de angajați mai sînt 130!

Această stare de lucruri, împreună cu debandada și nepăsarea din activitatea S.C. AGROMEC S.A. Pașcani, au avut ca rezultat însemnate suprafețe agricole nelucrate, lucrări de proastă calitate sau efectuate cu întîrziere. Toate acestea au dus la diminuarea considerabilă a producției agricole din zona Pașcani. Numeroși conducători de asociații agricole, producători particulari, au făcut nenumărate demersuri pe lîngă managerul Popa, Direcția Agricolă județeană, Ministerul Agriculturii. dar degeaba. "Protectoratul" PDSR și "umbrela" FPS erau, pe vremea aceea, imbatabile.

Responsabilii din FPS știu tot, dar nu fac nimic

Conform notei 13.887 din 25 octombrie 1996, situația economică de la AGROMEC Pașcani arăta astfel: venituri din exploatare - 574.281.460 lei; cheltuieli aferente veniturilor - 820.773.984 lei; pierderi din exploatare - 246.492.524 lei; pierderi de recuperat din anii precedenți - 307.795.302 lei.

Pierderile din 1996 au fost acoperite prin vînzări de utilaje agricole, în valoare de 265.228.867 lei!

Dacă mai adăugăm și cca 300 milioane lei vînzări în 1995, concluzia este clară: faliment și jaf de proporții.

După cum reiese dintr-o suită de articole publicate în ziarul "Evenimentul", Toader Berlea era la curent cu tot ce se întîmpla în această societate. A și recunoscut, la o ședință AGA, încă din iunie '95, că (cităm): ***"Unitatea se află pe fundul prăpastiei, dar trebuie să punem toți umărul pentru a scoate căruța din mocirlă și că, în maximum o săptămînă, se va organiza o altă ședință în care vor fi prezentate măsurile radicale ce se vor lua".***

Aceeași soartă a avut-o și cea mai bună secție de mecanizare VATRA, care fiind "evaluată" la cca 90 milioane lei (un preț mai mic decît al unei jumătăți de combină!), a intrat în folosința proprie a directorului Cardaș de la S.C. AGROSPIC Vatra, tot cu ajutorul cupoanelor!

Este inutil să mai amintim de inventarul secției clădiri, depozit de carburanți, combine, tractoare, pluguri, semănători și alte utilaje, toate în stare de funcționare!

Bun la suflet, Gelu Popa a mai "împrumutat" și două rezervoare-cisternă, din patrimoniul societății, unui magnat local, cu care acesta a dotat o stație de benzină pe care și-a construit-o la Iași.

Pentru sine, managerul Popa știe să fie gospodar

Ca tot șeful care se respectă, mai ales cînd are atîtea posibilități (vorba lui Ionel Adrian, într-un cadru mai restrîns: "acuma-i vremea să faci bani!"), Gelu Popa a început să-și facă o casă. Atins probabil de sindromul care i-a lovit pe mai toți managerii postrevoluționari, s-a apucat să-și ridice o ditamai vilă, pe lîngă care multe din construcțiile din "Micul Dallas" par niște modeste "căsuțe".

În definitiv, omul avea și cu ce. Materiale de construcție se găseau prin AGROMEC. Mijloace de transport - la fel, cît despre mîna de lucru - ce să mai vorbim... Echipe întregi de mecanizatori au lucrat cu însuflețire la construcția vilei, fiind pontați și plătiți, bineînțeles, de AGROMEC. Asta, în timp ce țăranii își "jăleau" ogoarele lăsate de izbeliște.

Inginerul șef, sancționat pentru că a respectat legea

De-a dreptul neverosimilă apare situația inginerului șef, ***Ioan Roman***. Acesta s-a transferat de la DGA Iași, pentru a participa, cu experiența și capacitatea profesională dobîndite în peste 20 de ani de activitate, la redresarea situației de la AGROMEC Pașcani.

După ce managerul a eșuat în tentativa de a și-l apropia, voind să-l atragă într-o "săptămînă de chiolhanuri", inginerul șef a preluat inițiativa, începînd să controleze activitatea secțiilor AGROMEC, sau, mai bine zis, ce mai rămăsese din acestea.fs Ionel Adrian l-a secondat, mai împăciuitor: ***"Avem în plan o analiză economico-financiară a unității. Trebuia făcută pînă acum, dar nu s-a putut din motive obiective. AGROMEC-ul nu merge bine, dar nu este singurul din țară care merge prost"***. Iată o "justificare" pe care numai un vicepreședinte PDSR o putea face.

"Afacerea" anvelopelor defecte

Printre nelegiuirile cu care Popa a "înmormînta" AGROMEC (protejat de Ionel Adrian și Toader Berlea), se mai pot enumera și afacerile necurate cu diverse firme particulare, prin care unitatea era aprovizionată cu diverse produse, de proastă calitate, la suprapreț și chiar inutile activității.

Un exemplu concludent ar fi "afacerea" încheiată cu S.C. "Laurențiu" S.R.L. din Pașcani, prin care aceasta a livrat către AGROMEC anvelope respinse la controlul de calitate, dar achiziționate de la producător cu 40% din valoare. Anvelopele au fost însă vîndute cu prețul întreg, plus un comision pentru firma SC "Laurențiu". Culmea cinismului a fost că transportul acestora s-a efectuat cu mijloacele auto de AGROMEC, pe cheltuiala acestuia!

Secții întregi, scoase la mezat

În atelierul condus de soția managerului, deși nu existau nici condiții tehnologice și nici personal calificat, s-au reparat douăzeci și cinci de motoare de combină, din care - în plină campanie de recoltare - a funcționat doar unul singur! Pentru a salva recoltele a fost necesară intervenția combinelor din alte județe. Oricine știe că la recoltatul cu combina se obțin cele mai mari cîștiguri financiare.

Tocmai în asemenea momente de criză, secții întregi de mecanizare au fost desprinse din patrimoniul AGROMEC și cedate, cu nonșalanță, unor întreprinzători. Așa s-a întîmplat cu secția "Lunca", pe care, inițial, directorul S.C. AGROCOMPLEX-LUNCA, ***D-tru Pantazi***, a vrut să o cumpere în 1994, la un preț derizoriu, dar întîmpinînd refuzul managerului Popa, a mai așteptat puțin și a preluat-o pe mai nimic, privatizînd-o prin cupoane.

Angrenajul malaxorului pus să toace patrimoniul AGROMEC funcționa din plin.Mecanizatorii aveau buzunarele doldora de bani. Chitanțe justificative nu prea existau. Sefii de secție aveau pe conștiință diverse sume dosite și capac peste toate, o lipsă totală de organizare și disciplină.

Directorul FPS, Toader Berlea, se face că ia măsuri

Enervat și probabil speriat de numărul tot mai mare de memorii și sesizări referitoare la activitatea managerului Popa, directorul FPS Iași s-a hotărît să curme răul de la rădăcină: prin procesul verbal al AGA, din 26.07.1995, s-a stabilit ***"schimbarea ing. Popa Elena din funcția de șefă de atelier «Revizii tehnice» și trecerea ei pe un alt post, corespunzător pregătirii".***

Bineînțeles că măsura nu a fost respectată, fiind că nu se putea înființa vreun atelier de croitorie (E. Popa este inginer textilist). Nici schimbarea funcției nu rezolva problemele grave ale societății. Decizia a fost dată doar așa, ca să se poată explica, mai tîrziu: ***"AGA nu se poate băga în organizarea interioară a societății de către manager, dar odată ce a aflat, în urma reclamațiilor de acolo, înțeleg că a luat măsuri. Vom verifica dacă ele au fost aplicate sau nu"***. Mai mult, toleranța FPS a mers pînă acolo încît s-a afirmat că se așteaptă noi reclamații oficiale, pentru ca directorul Berlea să aibă ***"motive întemeiate de a acționa și de a lua măsurile care se impun".***

Falimentar, dar caritabil

În mare criză de fonduri, cu activitatea blocată, cu personalul trimis în șomaj (deși pentru mulți angajați era de lucru!), SC AGROMEC găsește, la "rugămintea" lui Ionel Adrian, 2 milioane lei, pentru a sponsoriza, pe 20.01.1997, tipărirea cărții "Cultura pajiștilor și a plantelor furajere", elaborată de un colectiv de cadre didactice de la Universitatea Agronomică Iași.

Inițiativa pare lăudabilă, dar, probabil, colegii lui I. Adrian habar nu au de la ce "gură flămîndă" au fost "rupți" acești bani. Falimentul și jaful trebuiau cosmetizate cu savantă operă științifică!

Somată de subprefect, Curtea de Conturi întîrzie controlul

Pe 17 ianuarie 1997, subprefectului S. Crețu i-a fost prezentat un dosar voluminos care oglindește diversele etape de distrugere a SC AGROMEC, tocmai de către cei împuterniciți să-l administreze.

Îngrozit de cele aflate, subprefectul a anunțat oficial Curtea de Conturi, pentru a dispune un control amănunțit solicitînd explicații directorului FPS. Stînjenit de hotărîrea noii conduceri a Prefecturii (care a decis să facă lumină și în acest caz), T. Berlea a cam dat din colț în colț, declinîndu-și competența. Dar a făcut un noian de promisiuni pentru rezolvarea imediată a situației.

Prin urmare, imediat a pus în gardă pe managerul Popa de "pericolul" iminent. Acesta s-a apucat cu precipitare să fabrice hîrtii și dosare acoperitoare. Pînă în ziua de azi, Curtea de Conturi nu s-a prezentat să efectueze controlul cerut de subprefect.

Mai mult decît atît, a grăbit vînzarea, în mare taină, a noului sediu al societății, cu tot cu terenul aferent (prețul de vînzare fiind evaluat la începutul anului trecut). Există tot mai multe suspiciuni că suma modestă de achiziționare, de cca 1,7 miliarde lei (care nu reflectă valoarea reală a tranzacției) a favorizat unor persoane "importante" obținerea unor mari venituri ilicite.

Vom reveni cu o prezentare a rezultatelor anchetelor pe care le vor întreprinde Poliția Economică, Parchetul, Curtea de Conturi și Comisia Anticorupție. **(Dragoș BUZDUGAN)**

Vodka DIMITROFF
Rom BARBUDOS
Stoc limitat
Prețuri minime !
SATT TRADING SRL Sunați-ne acum la tel. 032/173471

1300 lei/km
250 lei pornirea
13000 lei ora de staționare

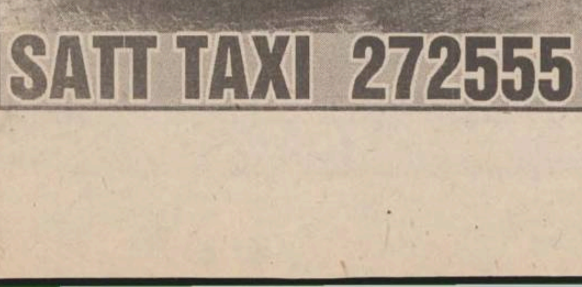

SATT TAXI 272555

Încă 4 zile
10% reducere
Înscrieți-vă acum în
BUSINESS PAGES
Cel mai eficient catalog al firmelor românești, accesibil pe INTERNET
NECOMM
Relații suplimentare la tel. 032-271333, fax 032-270415
E-Mail: bp@monitorul.ro
http://www.monitorul.ro/ibp/

RTD® RomUS
TRADING & DEVELOPMNT
O Tehnologie de Ultima Oră
Un Producător American
O Soluție Completă
Și când este vorba de calculatorul tău...

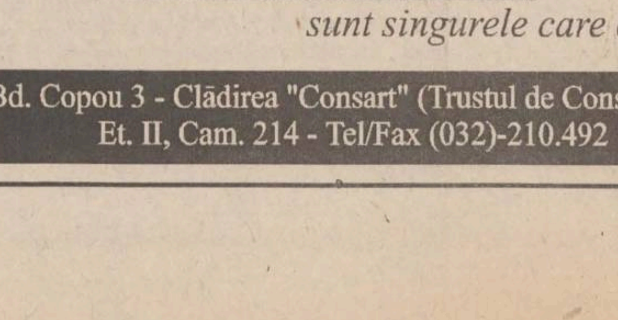

sunt singurele care contează
Bd. Copou 3 - Clădirea "Consart" (Trustul de Constructii)
Et. II, Cam. 214 - Tel/Fax (032)-210.492

SÎMBĂTĂ
DUMINICĂ
1-2
martie
1997

MONITORUL RELIGIOS

nr.
25

apare o dată la două săptămîni

DUMINICA ORTODOXĂ

Porunca milosteniei

> "Doamne, cînd Te-am văzut flămînd,
> sau însetat, sau străin, sau gol, sau bolnav,
> sau în temniță și nu Ți-am slujit?"
> (Matei 25, 44)

"Milostenie" a devenit un cuvînt atît de uzat moral, încît în accepțiunea cea mai largă el nu mai înseamnă decît a da cîțiva bănuți cerșetorului de pe stradă, ori cel mult a împărți unor nevoiași lucruri care nu-ți mai fac trebuință, care s-au învechit, sau care nu-ți mai plac. Foarte ușor ajungem să ne credem milostivi, numai pentru că lăsăm un ban în mîna întinsă pe lîngă care trecem. Dar nu aceasta a voit să ne spună Mîntuitorul Hristos cînd vorbește despre milostenie, în Evanghelia de la **Matei** 25, 31-46, ce se citește în această duminică în bisericile noastre. Mai mult decît a da un ban, o bucată de pîine, un pahar cu apă, ori o haină, Domnul Hristos vrea ca în fiecare sărman, în fiecare oropsit, în fiecare semen aflat în nevoie, să vedem însăși mîna lui Dumnezeu, întinsă nu atît spre a ne încerca, cît mai ales pentru că **în mod real** are nevoie de mila noastră. Aceasta nu vrea să însemne o metaforă, nu este un simbol, ci **o realitate la care participă Însuși Dumnezeu**, în chipul aproapelui. În mod real, adică, Hristos însetează, înfometează, tremură de frig, ori este prigonit, așa cum în mod real Hristos a pătimit și a murit în dureri pe cruce. Suferința Lui, în chipul văzut al suferinței aproapelui, ar trebui să nu ne dea pace, să ne frămînte pînă la sfîrșitul zilelor. De aceea, nu poți trece pe lîngă Însuși Hristos aflat în suferință, lăsîndu-i în palmă cîteva monede, cu gîndul aiurea, și crezînd că prin aceasta ți-ai făcut datoria de milostenie.

Milostenia creștină trebuie să fie mai mult decît un ajutor material, oricît de binevenit ar fi el. Milostenia este o virtute, ca și smerenia, pocăința, rugăciunea și celelalte. Ea este o dimensiune ireductibilă a unei vieți creștine autentice. Milostenia nu este o ocazie, nu vrea să rămînă doar o faptă bună care așteaptă timpul potrivit spre a fi săvîrșită. Ci, cum ar spune Părinții, milostenia să meargă pururi înaintea ta, să îmbrățișeze lumea în care te miști, să poți spune ca și dreptul Iov: "Am plîns împreună cu cel sărman și m-am întristat de necazul aproapelui meu". Se cuvine ca un om milostiv să aibă mereu sufletul rănit de suferința care apasă peste lume, pentru că este însăși suferința lui Hristos. Cineva povestea despre o bătrînică neputincioasă, care auzind la știri că un cutremur dintr-o oarecare parte a lumii a stricat multe case, nu a mai putut dormi toată noaptea gîndindu-se la oamenii aceia rămași fără adăpost. Aceasta ne amintește de văduva din Evanghelie. Cînd mai toată averea ta sînt doi bănuți și nu pregeți a-i arunca și pe aceștia în cutia milei, înseamnă că milostenia ta a întrecut grija egoistă de sine. Și abia aici te afli împlinind porunca Domnului Hristos.

Mila lui Dumnezeu are nevoie de mila noastră. Mai mult decît ajutorul nostru material, mai mic sau mai mare, și care nu trebuie lăsat nicidecum, milostenia creștină înseamnă a nu uita nici o clipă de suferința și mizeria sub care geme această lume; înseamnă a medita la cauzele acestei suferințe și la aportul păcatelor noastre la aceasta. Milostenia creștină înseamnă și a da un sfat bun, a îndrepta pe cel rătăcit, a mîngîia pe cei întristați, a învăța pe cei neștiutori. Dar mai ales fapta de milostenie cea mai plăcută lui Dumnezeu este de a ne ruga mereu pentru aproapele nostru, știut sau neștiut. Nu întotdeauna poți să hrănești pe cineva, dar nimic nu te poate opri să mijlocești, pentru el și pentru toți flămînzii pe lîngă care ai trecut într-o zi, în rugăciunile tale, așa cum ai face-o pentru tine însuți, ori pentru copiii tăi. Milostenia nu poate să lucreze cu adevărat decît într-un suflet unit cu Dumnezeu și care pretutindeni îl vede pe Dumnezeu, încît întîlnirea de apoi cu Hristos să nu fie judecata la care să întrebăm "Cînd te-am văzut, Doamne, și nu Ți-am slujit?", ci să fie întîlnirea cu un prieten scump, cu care ne-am ajutat într-o vreme în care amîndoi aveam nevoie de sprijin.

F.M. FLORESCU

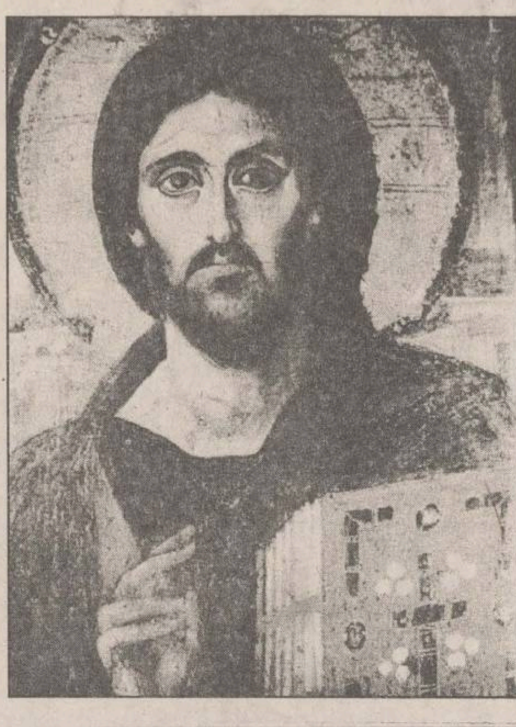

Întîlnirea cu Dumnezeu

Magnificat (fragment)

Doamne, m-ai mîntuit de cărți și de
Idei, de Idoli și de slujitorii lor
Și n-ai îngăduit ca Israel să fie rob în
jugul Efeminaților.
Eu știu că nu ești Dumnezeul celor
morți, ci-al celor vii.
Nu voi cinsti fantome și chipuri cioplite, nici pe Diana, nici Datoria, nici
Libertatea, nici pe boul Apis.
Nici "geniile", "eroii", ori marii
oameni, ori pe supra-oameni, avînd
aceeași groază de toate aceste
stîrpituri,
Căci n-aș fi liber printre morți,
Ci printre lucruri ce există, exist și eu,
și le silesc să simtă că fără mine nu se
poate,
Și nu doresc să fiu un om superior, ci
unul *drept*,
Drept, precum ești Tu desăvîrșit, drept,
și trăind printre celelalte spirite care
există.

Paul Claudel
(traducere de Victoria Ana Tăușan)

Medicină și religie

Cînd trecutul nu mai luminează viitorul

Găsim în săptămînalul "Viața Medicală" din 31 ianuarie a.c. un excelent articol, intitulat "Medicină și religie" și semnat de doctorul Georges Dumitresco. Autorul se arată nu numai un medic profund, ci și un spirit religios care privește omul în complexitatea sa sufletesc-trupească de origine divină. Este o poziție destul de singulară în lumea medicală contemporană, înstrăinată de Dumnezeu și tot mai suficientă în descoperirile sale științifice, de aceea am considerat că merită cunoscută și de cititorii noștri. Preluăm din articolul doctorului Georges Dumitresco fragmentele care ni s-au părut cele mai interesante (titlul, subtitlurile și adaptarea ne aparțin) și ne-am bucura să găzduim în această pagină și replica medicilor ieșeni.
(Redacția)

...Dintotdeauna medicina a întreținut raporturi ambigue, echivoce, atît cu religia, cît și cu domeniul ei sacru. Jurămîntul lui Hippocrate (460-377) revăzut și adaptat în permanență în spiritul tradiției hippocratice, nu conținea numai reguli de ordin practic, în legătură cu farmacopeea, euthanasia și avortul; el acorda secretului medical o vocație sacră, situînd totalitatea artei medicale sub invocația zeilor (echivalent hramului bisericesc din religia noastră monoteistă)(...).

Criza tradiției și implicațiile ei asupra ființei omenești

Progresul fulgerător al medicinii moderne, cu succesele și perspectivele ei spectaculoase (metode și instrumente de investigație, terapeutici noi, genetică, imunologie, informatizare și miniaturizare), a creat o ruptură și o criză a tradiției, prin mutații permanente, care au zdruncinat bazele tradiționale ale artei medicale.

Corpul omenesc continuă să fie subdivizat într-o multitudine de organe, sisteme și mecanisme chimice, fiziologice și imunologice; această fracționare excesivă, impusă de progresele științei medicale și condusă într-un spirit de competitivitate galopant, riscă să piardă din vedere globalitatea și integritatea corpului omenesc, echilibrul perfect și interdependența sistemelor lui, dar, și mai grav, identitatea ființei omenești. Pacientul, trecut prin coduri, cifre, grafice, ecrane și clișee, este marginalizat, dezumanizat, redus la anonimat. Recurgerea la medicinile paralele sau alternative explică, într-o mare măsură, amploarea fenomenului; dorința de comunicativitate, dialog, dar mai ales de demistificare a științei și, în mod special, a terminologiei medicale, adeseori hiper-specializate și prolixe, constituind un drept legitim și securizant al pacientului în postura sa de interlocutor privilegiat. Claude Imbert, într-una din temele sale, "Criza tradiției", citîndu-l pe Tocqueville care afirma: "Cînd trecutul nu mai luminează viitorul, spiritul bîjbîie în beznă", insista asupra acestor fisuri succesive care au condus la ruptura tradiției. Dezvoltînd această temă a "crizei tradiției", autorul caută o explicație în dificultatea de transmitere a patrimoniului cultural de la o generație la alta, fenomen observat în cadrul principalelor nuclee tradiționale de transmitere, care sînt, dintotdeauna, FAMILIA, BISERICA și ÎNVĂȚĂMÎNTUL.

Escalada tehnologică și conflictul dintre generații

De-a lungul atîtor cicluri multiseculare ce s-au scurs în cadrul istoriei omenirii, schimbările se efectuau lent, de la o generație la alta. Ceea ce îngrijorează astăzi sînt profilul și amploarea conflictului dintre generații; consecințele par a fi grave, insolubile și decisive, iar ruptura culturală riscă să se perpetueze, devenind ireversibilă. S-ar putea să fim victimele unui proces de accelerație tehnologică, fenomene în lanț ce provoacă o suprasolicitare și, în consecință, o criză de adaptare, ființa omenească fiind obișnuită, fizic și psihic, la un ritm aritmetic. Această escaladă tehnologică evoluînd în ritm geometric, ne supune la o cadență vertiginoasă, în disproporție cu posibilitățile noastre bio-psihice de adaptare. Acestor dificultăți majore li se adaugă riscurile chimice, atmosferice și alimentare, capabile să introducă în celulele noastre nervoase și în sinapsele lor modificări durabile care, în timp, pot să ne altereze mecanismele native de percepție și gîndire, cît și pe cele de apărare imunitară. Profesorul Claude Bernard trage semnalul de alarmă, insistînd asupra tulburărilor sanguine, specifice societăților industriale (dificultăți de maturare a globulelor roșii, albe și a trombocitelor, scăderea în ultimii 50 de ani a polinuclearelor, deci a forței noastre de apărare). Acestor constatări îngrijorătoare li se adaugă riscul multiplicării proceselor alergice, în funcție de avalanșa de produse industriale cosmetice și medicinale, ce se descoperă și se comercializează într-un ritm infernal.În Occident asistăm neputincioși la o mutilare a exprimării ideilor, emoțiilor și sentimentelor, generații întregi fiind amenințate de degradarea formației lor morale și intelectuale, cu concursul benevol al subculturii televizate și sloganelor radiofonice. Se creează astfel o devitalizare și dependență prin comoditate, pasivitate și abandon, mizîndu-se pe pulsiuni și fantasme orchestrate subtil, atractiv și adesea delirant.

O medicină orbită de succesele științei

Medicina modernă și-a însușit această optică a unei creșteri lineare a progresului științific, încercînd să colmateze imperfecțiunile ei printr-o diversificare infinită a tehnologiilor. Să luăm cazul unui bolnav internat de urgență într-o instituție spitalicească dotată cu o tehnologie futuristă, dar și avînd o funcționalitate lipsită de căldură și suflet. Fiecare specialist ce îl examinează este înzestrat cu o înaltă competență profesională, fiind secondat de o tehnologie fizico-psihică a bolnavului care, trecut prin aceste filiere succesive și fragilizat de dezintegrarea identității, riscă să acuze semne de anxietate, insecuritate, angoasă și deprimare. Cazul lui are toate șansele să fie prezentat psihiatrului, al cărui "rol" este de a-l securiza și echilibra. În zorii medicinii, discipolii lui Esculap erau preocupați de umanism, filosofie și chiar de religie, dînd dovadă de disponibilitate. Parafrazez celebrul aforism al lui Ambroise Paré, care se mulțumea "să panseze bolnavul, rugînd pe Dumnezeu să facă restul".

Orbiți de succesele științei, ne putem întreba astăzi dacă nu am pierdut pe drum adevăratul sens al evenimentelor ce ne înconjoară - ORDO RERUM al Antichității, acest aspect al sensibilității, care încarnează Sacrul. "Medicul rămîne în genere singur în fața responsabilității, dar și mai neajutorat în fața neputinței sale", afirma doctorul Méan, medic responsabil al serviciului de sănătate publică din Lausanne, convertit la ortodoxie. Tot el cita un călugăr misionar care, în secolul IV, afirma: "Acela care ajunge la o rugăciune neîntinată, acela ce se dăruie neprecupețit semenilor, cît și acela ce în suferință slăvește Dumnezeirea, toți trei săvîrșesc o operă comună".(...)

Dr. Georges DUMITRESCO

CRONICA MĂRUNTĂ

■ Părintele Rafail Noica nu a acceptat demnitatea de arhiepiscop

Părintele Rafail Noica, ales în lipsa sa, la 10 noiembrie 1996, de către Adunarea eparhială a Arhiepiscopiei Ortodoxe Române pentru Europa Occidentală ca ierarh al arhidiecezei, a refuzat înalta demnitate. Retras în singurătatea unui schit într-un vîrf de munte (în România), părintele Rafail și-a explicat refuzul prin ascultarea pe care o face față de fostul său duhovnic, Sofronie (+ 1993), ucenicul Sfîntului Siluan Athonitul, care i-a recomandat să-l slujească pe Dumnezeu doar ca monah. **(Viața cultelor, nr. 206/1997)**

■ Pe scurt:

Sfîntul Sinod al Bisericii Ortodoxe Române, întrunit în zilele de 13-14 februarie a.c., a hotărît, printre altele, înființarea unui Colegiu de teologie - limbi străine la Facultatea de Psihologie din Universitatea ieșeană și a unor clase cu profil teologic în liceele din cuprinsul Arhiepiscopiei Iașilor ■ Ca urmare a unei spectaculoase inițiative a Asociației Studenților Crestini-Ortodocși din Bucuresti, P.S. Teodosie Snagoveanul, vicar patriarhal, însoțit de preoți și de numeroși studenți, a sfințit cameră cu cameră mai multe cămine studențești din Complexul Regie ■ Arhiepiscopul ortodox sîrb Blagoie Krupnikovici a deschis recent, la Belgrad, manifestația celor aproximativ 10.000 de studenți care au demonstrat pentru a 91-a zi consecutiv împotriva guvernului ■ Vaticanul a aprobat canonizarea preotului romano-catolic Jerzy Popieluszko, asasinat în 1984 de Poliția secretă poloneză pentru atitudinea sa publică anticomunistă ■ Presa italiană a publicat declarația comisiei juridico-teologice care, după repetate expertizări, a ajuns la concluzia că statuia Sfintei Fecioare din orășelul Civitavechhia a plîns cu adevărat, cu lacrimi de sînge, în februarie 1995, devenind de atunci obiectul de venerație a mii și mii de pelerini.

VITRINA CU CĂRȚI

■ **Anselm de Canterbury, De ce s-a făcut Dumnezeu Om**, Polirom 1997. Tratatul doctorului din Canterbury are meritul de a demonstra, printr-o argumentație strict rațională, necesitatea întrupării lui Dumnezeu. Lucrarea pare destinată dialogului pe baze pur raționale, cu spiritele religioase care resping Revelația și tradiția creștină. Într-o altă ordine de idei, este de subliniat faptul că, urmînd Sfîntului Augustin, Anselm de Canterbury, părintele scolasticii, respinge, în lucrarea sa, dogma Imaculatei Concepții, care nu este primită nici de învățătura ortodoxă, dar pe care, totuși, teologia catolică o va proclama într-un conciliu din 1854. **(F.M.F.)**

■ **Preot prof. Vasile Mihoc, Șapte tîlcuiri biblice despre Maica Domnului**, Christiana 1996.

"Tîlcuirilor" sectare neo-protestante, care blasfemiază sfințenia Născătoarei de Dumnezeu, părintele Vasile Mihoc le răspunde prin șapte tîlcuiri biblice cu caracter apologetic. Argumentele părintelui Mihoc probează, încă o dată (pentru a cîta oară?), venerarea deosebită pe care, după cuvîntul Bibliei, se cuvine și trebuie să o dăm Maicii Domnului. A patra tîlcuire, intitulată "Maica Vieții", cuprinde pasaje care ar trebui lecturate de orice mamă și de orice femeie: "Femeile creștine nu sînt și nu trebuie să fie simple «fiice ale Evei»; chemarea lor este de a se sili să devină fiice ale Maicii Domnului, atît prin împărtășirea de darurile Fiului ei, Iisus Hristos, cît și prin imitarea virtuților ei. (...) Cu mare durere, constatăm că destule femei, în loc să-și facă un ideal din a urma modelului «Maicii Vieții», devin, cu cea mai mare ușurință, ucigașe ale propriilor copii, devin «maici ale morții»". **(S.A.)**

■ **Ierom. Seraphim Rose, Descoperirea lui Dumnezeu în inima omului**, Christiana 1996.

Părintele Seraphim Rose a mai fost tradus la noi - să amintim doar cartea Ortodoxia și religia viitorului, bine primită de intelectualii creștini. Călugăr de origine rusă, Seraphim Rose a trăit în America acestui sfîrșit de secol, printre "generațiile LSD-ului", cărora a căutat să le vorbească despre Hristos și Ortodoxie. În tinerețe, a întemeiat, la San Francisco, o comunitate misionară ortodoxă, o librărie și un periodic. Ultimii ani ai vieții și i-a petrecut ca pustnic în munții din nordul Californiei, într-o colibă de lemn, într-o sihăstrie autentică. A coborît în lume doar cînd, la stăruințele unui grup de tineri, a acceptat să conferențieze la Universitatea din Santa-Cruz despre "descoperirea lui Dumnezeu în inima omului".

Conferințele părintelui Seraphim pot fi, astăzi, cunoscute și de către studenții noștri, grație volumului editat de Christiana. **(S.A.)**

■ **Au mai apărut:** Evagrie Ponticul, Tratatul practic. Gnosticul, Polirom; Nikolai Berdiaev, Spirit și libertate (încercare de filosofie creștină), Paideia; Pavel Florenski, Perspectiva inversă și alte scrieri, Humanitas; Arhim. Iustin Popovici, Omul și Dumnezeul-Om, Deisis; Benedicta Ward, Viața Sfintelor care mai înainte au fost desfrînate, Deisis; Basile Krivocheine, În lumina lui Hristos (viața și opera Sfîntului Simeon Noul Teolog), Institutul Biblic și de Misiune al B.O.R.; Cuviosul Ioan de la Valaam, Fericirile, Anastasia; Pr. Constantin Coman, Biblia în Biserică (eseuri), Editura Bizantină; Răzvan Codrescu, Spiritul Dreptei, Anastasia.

Micul catehism (1)

Ce este postul?

Postul este **înfrînarea** de toate mîncărurile sau, la caz de boală, numai de unele; de asemenea, înfrînarea de la băuturi, de la patimi și de la toate cele lumești și de toate poftele cele rele, pentru ca să poată creștinul să își facă rugăciunea lui mai ușor și să îi fie milostiv Dumnezeu.

Postul este o **faptă de virtute,** un exercițiu de înfrînare a poftelor trupului și de întărire a voinței, o **formă de pocăință**, deci un mijloc de mîntuire. Postul este și o **jertfă**, adică o renunțare de bunăvoie la ceva care ne este îngăduit - o renunțare izvorîtă din iubirea și respectul pe care îl avem față de Dumnezeu.

"**Pentru lăcomie, mulți au pierit, iar cel înfrînat își va înmulți viața**", zice înțeleptul Sirah.

Cine a întemeiat postul creștin?

Mîntuitorul Iisus Hristos însuși a postit 40 de zile și 40 de nopți, în pustia Carantaniei, înainte de a începe propovăduirea Evangheliei. El ne învață cum să postim (vezi Matei 6, 16-18) și ne spune că **diavolul nu poate fi izgonit decît prin post și rugăciune** (vezi Matei 17, 21). Au postit, de asemenea, Sfinții Apostoli și ucenicii lor; ei au rînduit postul pentru toți creștinii.

De cîte feluri este postul?

Postul poate fi: a) **ajunarea desăvîrșită**, atunci cînd nu se mănîncă și nu se bea nimic, cel puțin o zi întreagă; b) **postul aspru** sau ajunarea, atunci cînd se mănîncă numai seara, mîncare uscată (pîine, fructe, semințe etc.); c) **postul obișnuit**, atunci cînd se mănîncă, la orele obișnuite, mîncăruri fără carne, pește, lapte, brînză, ouă și vin.

De ce postim miercurea și vinerea?

Postim miercurea și vinerea din fiecare săptămînă (afară de zilele cu dezlegare de la post) **în amintirea Patimilor Domnului Hristos**: miercuri, au făcut sfat cărturarii și arhiereii iudeilor, pentru ca să-L prindă pe Domnul Hristos, iar vineri, L-au răstignit pe cruce. Tot într-o vineri, după Tradiție, a mîncat Adam din pom, lucru pentru care a fost izgonit din rai.

Ce este Postul Paștelui?

Postul Paștelui sau Postul Mare, cum mai este numit, e așezat în cinstea Patimilor Domnului. Reprezintă, totodată, o perioadă de pregătire prin post, rugăciune și mărturisirea păcatelor, pentru **apropierea, cu vrednicie, de Sfîntul Trup și Sînge al Domnului Hristos**, întrucît, de Paști, după obicei, trebuie să se împărtășească toți credincioșii. În acest post, nu se mănîncă untdelemn și nu se bea nici vin. Se dezleagă la vin și untdelemn numai sîmbăta și duminica, iar, la pește, numai la Buna-Vestire și la Florii.

Acest post trebuie postit nu numai cu trupul, ci și cu sufletul: adică, să ne înfrînăm și de la patimi, păcate și ispite. Să postim după cum ne îndeamnă Biserica în cîntările din slujbele Postului Mare: "Să postim post primit, bineplăcut Domnului; postul cel adevărat este înstrăinarea de răutăți, înfrînarea limbii, lepădarea mîniei, depărtarea de pofte, de clevetire, de minciună și de jurămîntul mincinos". (din **Învățătura de credință creștin-ortodoxă**).

Mesajul Papei adresat presei internaționale

La 21 ianuarie a.c., Papa Ioan Paul al II-lea s-a adresat "**presei de pretutindeni**" prin intermediul unui **Mesaj** difuzat în spații largi în mass-media internațională, mai puțin în cea românească unde a trecut aproape neobservat. Papa a arătat în Mesaj că "opinia publică este tulburată de ușurința cu care tehnologiile moderne de comunicare pot fi utilizate de cei care au intenții necurate" și s-a arătat îngrijorat de "scăderea programelor de inspirație religioasă și spirituală", precum și de interesul produselor mediatice exclusiv pentru "profitul economic". Papa Ioan Paul al II-lea și-a exprimat nemulțumirea pentru "tratarea sistematică a credințelor religioase într-o formă negativă și iritantă, anumiți lucrători din mass-media, mai cu seamă cei din sectorul emisiunilor de divertisment, părînd a fi dispuși să-i pună pe credincioși într-o lumină cît mai nefavorabilă cu putință". "**A-l meditiza pe Iisus: Calea, Adevărul și Viața - aceasta se cade să fie năzuința și imboldul tuturor care mărturisesc unicitatea lui Iisus Hristos, izvor al vieții și al adevărului și care au privilegiul și responsabilitatea de a lucra în vasta și influenta lume a comunicatiilor sociale**", se mai arată în finalul Mesajului adresat mass-mediei internaționale de Papa Ioan Paul al II-lea.

Începînd de astăzi

CNA interzice programele TV cu caracter pornografic

La 1 martie intră în vigoare decizia nr. 12 pe care Consiliul Național al Audiovizualului, a adoptat-o la 30 ianuarie pentru asigurarea unor măsuri de protecție a minorilor. Astfel, în acord cu prevederile Directivei Consiliului Europei din 3 octombrie 1989 și în temeiul unor articolelor din legea românească a audiovizualului, CNA a decis interzicerea difuzării "prin mijloace de comunicație audiovizuală pe cale radioelectrică sau distribuită prin cablu, publice și private, a programelor ce conțin producții cinematografice sau alte genuri de producții audiovizuale care pot afecta dezvoltarea fizică, morală sau mentală a minorilor prin caracterul lor pornografic sau de o violentă - fizică, psihologică sau de limbaj - extremă", în alt interval de timp decît cel cuprins între orele 0,00 și 5,00. Decizia interzice de asemenea difuzarea spoturilor publicitare cu scop promoțional privind aceste programe între orele 5,00 și 0,00, dacă ele conțin imagini și sunete de natură să prejudicieze măsurile de protecție a minorilor. Noul regim de difuzare se aplică și spoturilor publicitare pentru "convorbirile telefonice erotice sau pentru convorbirile telefonice de natură să exploateze lipsa de experiență și credulitatea minorilor". De asemenea, publicitatea va trebui să nu aducă prejudicii morale sau fizice minorilor prin recomandarea directă de a cumpăra un produs, de a solicita un serviciu sau de a practica o activitate nocivă. Decizia este semnată de președintele CNA, regizorul Mircea Sorin Moldovan. Prin această decizie se răspunde implicit unuia dintre punctele Contractului cu Românii, propus recent de 14 organizații nonguvernamentale. **(Viața Cultelor nr. 205/1997).**

Pagină de : F.M. FLORESCU și SILVIU ALUPEI

Realizatorii MONITORULUI RELIGIOS nu răspund pentru articolele pe temă religioasă apărute, în edițiile MONITORUL, în afara acestei pagini

MONITORUL INTERN

Emil Constantinescu se ține de cuvînt

Șapte dintre dosarele înmînate de CV Tudor președintelui au fost trimise Poliției și Parchetului

Președintele a trimis către Parchetul General, IGP și Comisia Anticorupție din București, șapte dintre "dosarele" primite de la senatorul PRM, CV Tudor **(foto)**, a declarat, ieri, pentru Mediafax, consilierul prezidențial Sorin Moisescu, coordonator al Consiliului Național de Acțiune Împotriva Corupției și Crimei Organizate (CNAICCO). Cele șapte "dosare" se referă la Dumitru Iliescu, fost director al SPP, Sergiu Cunescu (lider PSDR), Crin Halaicu (fost primar al Capitalei), Radu Dan Rușeanu (secretar de stat în Ministerul Finanțelor, din partea PNL), Radu Budeanu (ziarist), Petre Mihai Băcanu (ziarist) și la Traian Băsescu (ministrul Transporturilor). CV Tudor i-a înmînat președintelui Emil Constantinescu, la sfîrșitul lunii ianuarie, 12 "dosare" care, în opinia liderului PRM, conțin dovezi privind corupția unor persoane din cercurile puterii. Printre aceste dosare s-a aflat și cel al lui Sever Mureșan, dosar care a fost trimis Poliției la începutul lunii februrie, întrucît acesta era deja arestat.

Parcat pe linie moartă

Generalul Cioflină a fost numit comandant al Academiei de Înalte Studii Militare

Generalul de corp de armată Dumitru Cioflină **(foto)** a fost numit în funcția de comandant al Academiei de Înalte Studii Militare, înlocuindu-l pe generalul de corp de armată Mircea Agapie, care va fi trecut în rezervă, au declarat agenției Mediafax surse din MApN. Fost șef al Statului Major General al Armatei Române, generalul Dumitru Cioflină s-a aflat, după eliberarea sa din funcție, la dispoziția Ministerului Apărării, pentru încadrare. După numirea la conducerea Academiei de Înalte Studii Militare, generalul Cioflină a avut o discuție preliminară cu ministrul Apărării, Victor Babiuc, în legătură cu responsabilitățile pe care le implică noua funcție pe care o va ocupa. Dumitru Cioflină a fost șef al Statului Major General în perioada 1991-1997, fiind schimbat din funcție pe 22 ianuarie 1997, în baza unei decizii a premierului Victor Ciorbea.

Revenire spectaculoasă după cinci ani

Regele întîmpinat cu entuziasm

■ mii de locuitori ai capitalei au însoțit coloana oficială atît la aeroportul Otopeni, cît și în Piața Universității

Continuare din pagina 1A

Regele Mihai a salutat mulțimea adunată în Piața Universității la ceremonia depunerii de coroane

Numărul mare de ziariști și simpatizanți ai regelui a îngreunat deplasarea familiei regale spre Salonul oficial. Ceremonia primirii cu pîine și sare nu a mai putut avea loc în aceste condiții. Mai multe cupe de șampanie, pregătite pentru eveniment, s-au spart în busculada creată în jurul regelui. Unele dintre acestea s-au vărsat peste senatorul țărănist Ion Rațiu, care reușise să pătrundă pînă în apropierea regelui.

Regele și regina au primit din partea unora dintre cei prezenți buchete de flori sau alte mici atenții. Totuși, unele dintre cadourile pregătite nu au ajuns la destinatar. Parohul bisericii "Colțea", ***Sandi Mehedințu***, nu a reușit să-i înmîneze regelui o cruce de sticlă, procurată din SUA, și nici portretul fostului suveran, pe care-l păstrează din 1994 în biserica sa.

Regele Mihai, adresîndu-se simpatizanților săi

În drumul spre mașină, rolul de șef al forțelor de ordine a fost preluat de ministrul Finanțelor, ***Mircea Ciumara***. În urma intervenției sale, colegul său de partid, senatorul țărănist ***Valentin Gabrielescu*** s-a prăbușit pe spate, fiind, ulterior, ridicat de persoanele din apropiere.

Regele a reușit cu multe eforturi, înainte de a se urca în mașină, să salute pe unele dintre personalitățile politice prezente, printre care ministrul Culturii, ***Ion Caramitru***. Fostul suveran s-a mai oprit apoi, de două ori, în fața aeroportului, pentru a-i saluta pe cei aproape 2.000 de simpatizanți prezenți. Regele a coborît de fiecare dată din mașină, dar nu le-a adresat nici un cuvînt.

Printre personalitățile publice care l-au întîmpinat pe Regele Mihai la Otopeni s-au numărat: ***Radu Vasile, Alexandru Paleologu, Mihai Șora, Ștefan Augustin Doinaș, Nistor Bădiceanu, Șerban Săndulescu, Paul Popovăț, Dinu Patriciu, Dan Grigore, Olga Tudorache.*** Nu a fost prezent nici un reprezentant de frunte al PD și UDMR și nici din partea actualei opoziții parlamentare.

Atît Mircea Ciumara, cît și Alexandru Palelologu au declarat că revenirea în România a regelui marchează o ***"zi istorică, de intrare în normalitate"***, caracterizîndu-l pe Mihai drept ultimul ***"om politic adevărat, după dispariția lui Corneliu Coposu"***. La rîndul lor, Radu Vasile și Ion Caramitru au menționat acest eveniment ca pe unul care certifică ***"adevărata schimbare produsă în România"*** și au vorbit despre rolul pe care Regele Mihai îl poate juca în relațiile României cu monarhiile constituționale europene.

La Palatul Elisabeta, Regele Mihai și Regina Ana au fost așteptați de cîteva sute de bucureșteni. Cei prezenți au scandat lozinci de bun venit și promonarhiste. Pe terasa de deasupra intrării principale au fost instalate două boxe și un microfon, lăsîndu-se impresia că regele va ține un discurs. Vădit emoționat, Regele Mihai nu a putut răspunde celor care scandau ***"Majestate, vă iubim!"***, decît spunînd: ***"Și eu vă iubesc, pe toți!"***.

Regele Mihai a vizitat România în aprilie 1992, cu ocazia Sărbătorilor de Paști. El a încercat să revină în țară de mai multe ori, ultima oară în octombrie 1994, dar fără șanse de reușită. În urmă cu o săptămînă, Guvernul Ciorbea a anulat decretul din 1948 prin care Regelui Mihai i se ridica cetățenia de către guvernul Groza.

"Cutremurul Gavril Dejeu"

20 de generali și ofițeri schimbați din funcții, la Ministerul de Interne

Un număr de 20 de generali și ofiteri din Ministerul de Interne au fost schimbați din funcții, informează MI. Prezentăm în continuare lista completă a schimbărilor de la Ministerul de Interne, asa cum a fost ea comunicată de servicul de presă al acestei institutii. "Analizînd aceste stări de lucruri conducerea Ministerului de Interne a ajuns la concluzia că în interesul intensificări și eficientizării actiunilor de combatere a criminalității și a corupției se impun măsuri organizatorice în unele nivele de conducere, sens în care s-au dispus următoarele:

- Eliberarea din functia de inspector general al Inspectoratului General al Poliției, a generalului de divizie ***Voicu Costica*** și numirea acestuia în functia de comandant al Centrului de Perfectionare a Pregătirii Cadrelor de politie București;
- Eliberarea ***col. Abraham Pavel*** din functia de șef al Directiei Cercetări Penale din Inspectoratului General al Politiei și numirea acestuia în functia de inspector general al Inspectoratului General al Politiei
- Eliberarea gen de divizie ***Dan Gheorghe*** din functia de șef al Serviciului de Protectie al Ministerului de Interne (UM 0215) și numirea acestuia în functia de șef al Directiei Generale a Poliției de Frontieră, Străini, Probleme de Migrări și Pașapoarte.
- Col. ***Moise Dan***, adjunct al șefului Serviciului de Protecție al Ministerului de Interne (UM 0215) a fost împuternicit la comanda acestei unități;
- Eliberarea gen. de brigadă ***Sandu Florin*** din functia de șef al Direcției Generale a Poliției Judiciare din Inspectoratul General al Poliției și numirea acestuia în functia de șef de stat major la Centrul de Perfecționare a Cadrelor de politie București.
- Eliberarea col. ***Matei Constantin*** din functia de șef al Direcției Poliției Criminale din Inspectoratul General al Politiei și numirea acestuia în functia de șef al Direcției Generale a Politiei Judiciaredin Inspectoratul General al Poliției
- Eliberarea col. ***Sorescu Dumitru*** din functia de șef al Directiei de Combatere a Criminalității Economico-Financiare din Inspectoratul General al Politiei și punerea acestuia la dispoziția Directiei Generale de Politie a Municipiului București.
- Eliberarea col. ***Moldoveanu Nicolae*** din functia de adjunct al șefului Directiei de Combatere a Criminalității Economico-Financiare din Inspectoratul General al Poliției și numirea acestuia în funcția de șef al aceleiași directii.
- Eliberarea lt-col. ***Manoloiu Constantin*** din functia de șef Serviciu la Directia de Cercetări Penale din Inspectoratul General al Poliției și numirea acestuia în functia de șef al acestei directii;
- Eliberarea col. ***Brânzea Corneliu*** din functia de comandat al Centrului de Perfectionare a Pregătirii Cadrelor de Politie București și numirea acestuia în functia de șef al Directiei Cabinet din Inspectoratul General al Politiei;
- Eliberarea gen. de divizie ***Nițu Niculae*** din functia de director general al Direcției Generale de Politie a municipiului București și numirea acestuia în functia de consilier al ministrului de Interne;
- Eliberarea col. ***Ardelean Virgil*** din functia de șef al Poliției municipiului Cluj-Napoca și numirea acestuia în functia de director general al Directiei Generale de Politie a Municipiului București;
- Eliberarea col. ***Buzoianu Constantin***, din functia de șef al Direcției Generale a Poliției de Frontieră, Străini, Probleme de Migrări și Pașapoarte și numirea acestuia în functia de adjunct al șefului Inspectoratului de Politie al județului Ialomita.
- Eliberarea col. ***Andrița Teodor*** din functia de loctiitor al șefului Directiei Generale a Politiei de Frontieră, Străini, Probleme de Migrări și Pașapoarte și punerea acestuia la dispozitia Ministerului de Interne;
- Eliberarea col. ***Stamatie Grigore*** din functia de șef al Direcției Politiei de Frontieră și numirea acestuia în functia de loctiitor al sefului Directiei Generale a Politiei de Frontieră, Străini, Probleme de Migrări și Pașapoarte.
- Generalul de divizie ***Marin Ion***, aflat la dispozitia Ministerului de Interne, a fost numit loctiitor al Șefului de Stat Major la Comandamentul Trupelor de Jandarmi.
- Generalul de brigadă ***Cearapin Tudor***, aflat la dispozitia Comandamentului Trupelor de Jandarmi, a fost numit comandant al Brigăzii de jandarmi Bacău;
- Eliberarea gen. de brigadă ***Nenu Adrian*** din functia de consilier al ministrului de Interne și numirea acestuia din functia de șef al Inspectoratului de Politie al județului Vrancea;
- Eliberarea gen. de divizie ***Dobrinoiu Vasile*** din functia de comandant al Academiei de Politie «Alexandru Ioan Cuza» și punerea acestuia la dispoziția Ministerului de Interne;
- Generalul de brigadă ***Seritan George***, șef de stat major la Academia de Politie «Alexandru Ioan Cuza», a fost împuternicit la comanda academiei."

TOFAN GRUP

Cînd totul se scumpește numai TOFAN ieftinește!

10% REDUCERE

LA PREȚURILE DIN IANUARIE!!!

TOATĂ GAMA DE ANVELOPE

Oferta este valabilă numai pînă la data de 7 martie.
Livrarea se face din stoc.

NOI PUNEM ROMÂNIA PE ROATE!

☎ BACĂU, 034-13 08 50 Str. Tolstoi nr. 4
☎ BOTOȘANI, 031-51 08 47 Str. D. Gherea nr. 114
☎ BRĂILA, 039-63 45 58 Str. Rîmnicu Sărat nr. 123
☎ FOCȘANI, 037-61 46 58 DN 2, km. 185+125 (lîngă L.V.G.)
☎ IAȘI, 032-15 43 43 Bd. Păcurari nr. 92
☎ P. NEAMȚ 033-21 17 79 Str. G-ral. N. Dăscălescu nr. 339
☎ SUCEAVA 030-25 03 95 Calea Unirii nr. 22
☎ VASLUI 035-36 17 54 Str. Decebal nr. 3

MONITORUL EXTERN

Bombardament în sudul Libanului

Israelul se războiește cu partidul lui Allah

Avioane israeliene de bombardament au efectuat, vineri dimineața, un raid împotriva gherilelor Hezbollah, la numai cîteva ore de la uciderea unui soldat israelian, au anunțat surse din cadrul serviciilor israeliene de securitate, citate de REUTER.

Potrivit surselor citate, două avioane israeliene de bombardament au lansat două rachete în apropierea rîului Habboush, la granița nordică a zonei de ocupație israeliană din sudul Libanului.Atacul aerian a survenit la numai cîteva ore de la uciderea unui soldat israelian și rănirea altor doi, în timpul unui atac cu mortiere a cărui țintă a fost avanpostul din Dabsheh, localitate situată la granița dintre Liban și zona de ocupație.

La Beirut, gruparea pro-iraniană Hezbollah și-a asumat responsabilitatea atacului asupra avanpostului din Dabsheh. Hezbollah (Partidul lui Allah) luptă pentru a-i alunga din sudul Libanului pe cei aproximativ o mie de militari israelieni și pe cei trei mii de membri ai miliției pro-israeliene Armata Libanului de Sud (SLA). Sudul Libanului a fost transformat în zonă tampon pentru a pune capăt raidurilor arabe în nordul Israelului.

Rușii pornesc tiparnița de bani

Bancnota de 500.000 ruble intră în circulație

Banca centrală a Rusiei va pune în circulație, începînd din luna martie, bancnota de 500.000 de ruble, informează REUTER, citînd o declarație a vice-președintelui băncii,

Arnold Voilukov. În prezent, biletul de bancă cu cea mai mare valoare aflat în circulație în Rusia este bancnota de 100.000 de ruble, dar, într-o țară unde transferurile bancare sînt rudimentare și majoritatea plăților se efectuează în numerar, aceasta a devenit inadecvată. O jumătate de milion de ruble valorează, la cursul de schimb actual, cu puțin sub 90 dolari. Înainte de desființarea Uniunii Sovietice, cînd cursul de schimb era fixat artficial la 0,55 ruble/dolar, 500.000 de ruble ar fi valorat peste 900.000 dolari.

Derută la Phenian

Liderii nord-coreeni mor pe capete

Adjunctul ministrului nord-coreean al Apărării, Kim Kwang-jin, a decedat în cursul zilei de joi, a anunțat, vineri, o agenție sud-coreeană ce monitorizează postul de radio al Phenianului. Acest deces survine la mai puțin de o săptămînă de la moartea ministrului Apărării, Choe Kwang. Kim Kwang-jin, primul adjunct al ministrului Forțelor Armate Populare Nord-Coreene, a decedat la vîrsta de 69 de ani, în urma unei “maladii incurabile”, a anunțat BBC, citînd aceeași sursă, postul de radio al Phenianului.

Funeraliile lui Kim vor avea loc în cursul zilei de sîmbătă. Superiorul lui Kim a decedat, vinerea trecută, în urma unui atac de cord, a relatat presa oficială nord-coreeană. Tot în cursul acestei luni, premierul nord-coreean a fost înlocuit din funcție, iar principalul ideolog al regimului de la Phenian a cerut azil politic la ambasada Coreei de Sud de la Beijing, transmite REUȚER.

Conflict exploziv între Ankara și Teheran

Turcia expulzează un consul iranian

Ministerul turc de Externe a anunțat, joi, că l-a expulzat pe consulul Iranului din orașul Erzurum, în urma criticilor și comentariilor făcute de diplomatul iranian la adresa unei înalte oficialități din cadrul forțelor armate turce, informează REUTER. “Saeede Zare, consulul Iranului din orașul Erzurum, a fost declarat «persona non grata» și va trebui să părăsească Turcia în cel mult 48 de ore”, se arată în declarația oficială dată publicității de Ministerul turc al Afacerilor Externe. Potrivit agenției turce de presă Anatolia, Zare l-a acuzat pe ministrul adjunct al forțelor armate turce, Cevik Bir, de “iresponsabilitate” pentru comentariile făcute la adresa Iranului în timp ce efectua o vizită în Statele Unite. Bir a descris Iranul drept un stat “terorist”, afirmă ziarele turce. Decizia ministerului survine pe fondul deja tensionatelor relații dintre Teheran și Ankara, Turcia protestînd, luna trecută, față de comentariile pe care ambasadorul iranian le-a făcut la o manifestație anti-israeliană.

Concediul medical s-a încheiat

Elțîn preia comanda

După luni de absență din viața publică, pe care le-a petrecut în spitale, sanatorii și case de odihnă, președintele rus revine pe scena politică. Într-o singură zi, el s-a străduit să arate că Rusia are, într-adevăr, un președinte. Presa, care a urmărit cu grijă evoluția stării sale de sănătate, a consemnat în amănunt declarațiile sale, luările de poziție și a prezentat în detaliu agenda sa de lucru în următoarele săptămîni.

Președintele rus, ***Boris Elțîn***, a cerut ieri guvernului de la Moscova să semneze conventia europeană privind abolirea pedepsei cu moartea, realatează AP. Ordinul nu va suspenda imediat execuțiile, conform declaratiilor purtătorului de cuvînt al Ministerului Justiției, care a precizat că pedeapsa capitală nu va fi abolită, probabil, decît peste circa doi ani. Tot ieri, el a a confirmat, în cadrul unei interventii radiodifuzate, că intentionează să creeze o armată formată din profesioniști ai armelor și nu din ***“recruți adolescenți***”, însă nu a precizat care va fi soarta actualului ministru al Apărării, ***Igor Rodionov***, a cărui pozitie la conducerea fortelor armate rusești pare să fie fragilă, relatează REUTER. Această remarcă a lui Elțîn a provocat speculații ale presei rusești, potrivit cărora Rodionov este pe cale de a fi demis. Președintele rus nu s-a referit însă la această chestiune în cadrul discursului său radiofonic de vineri, reiterînd doar necesitatea lansării reformelor. ***“Știu că sîntem nevoiți să începem reformele în condiții foarte dificile. Însă reformele trebuie începute. Este singura cale de a revigora forțele noastre armate, capacitatea lor de luptă și gloria armatei rusești”***, a afirmat Elțîn.

În plus, el a purtat o convorbire telefonică cu președintele american în cursul căreia au convenit asupra chestiunilor aflate pe agenda summit-ului lor din luna martie a acestui an, ce va avea loc la Helsinki, a anunțat serviciul de presă al Kremlinului. În cursul convorbirii telefonice a celor doi lideri, care a durat 20 de minute, ei au abordat, de asemenea, chestiuni referitoare la relațiile bilaterale, la dezarmare, precum și la chestiunea spinoasă a relațiilor dintre Rusia și NATO. ***“Președinții Rusiei și Statelor Unite au ordonat experților lor să-și intensifice eforturile în toate direcțiile, exprimîndu-și aspirația reciprocă de a avea la Helsinki o întîlnire fructuoasă și încununată de succes”***, se spune în declarația Kremlinului. Convorbirile dintre Clinton și Elțîn vor fi găzduite de reședința Președinției finlandeze de la Mantyniemi. Este de așteptat ca principalele chestiuni abordate de cei doi lideri să se refere la planurile de extindere către est a NATO, prin includerea în structurile sale a unor țări foste membre ale Pactului de la Varșovia, extindere față de care Moscova s-a opus cu fermitate, considerînd-o o amenințare directă la adresa securității sale. La începutul săptămînii viitoare, Elțîn va avea întrevederi cu lideri ai Uniunii Europene, urmînd ca, în cursul lunii martie, să aibă și o întîlnire cu premierul israelian, Benjamin Netanyahu, relatează AP. Liderul de la Kremlin urmează să susțină, la 6 martie, discursul despre starea națiunii, în fața Parlamentului rus, urmînd ca, pe 7 martie, să aibă o întrevedere cu președintele Republicii Belarus, Alexandr Lukașenko. În perioada 20-21 martie, Elțîn va efectua o vizită în Finlanda, unde va participa la un summit cu președintele american, Bill Clinton.

Pagini albe în istoria Războiului din Golf

Pentagonul anunță dispariția de documente militare secrete

Departamentul american al Apărării a anunțat că majoritatea documentelor secrete, în care erau consemnate incidentele provocate de armamentul chimic utilizat de Irak în timpul războiului din Golful Persic, au fost date dispărute, în ciuda cercetărilor amănunțite efectuate, se arată într-un articol publicat în ediția de vineri a cotidianului american “**New York Times**”, citat de REUTER. Potrivit cotidianului, copiile jurnalelor zilnice au fost păstrate în seifuri, dar un raport al Departamentului Apărării arată că numai 36 dintre cele două sute de pagini au fost găsite de anchetatori. Printre dosarele dispărute se numără și cele în care a fost consemnată o perioadă de opt zile, în martie 1991, cînd trupele americane au aruncat în aer, fără să știe, un depozit irakian de armament chimic, afirmă cotidianul citat. Aceste documente, care au fost păstrate pentru generalul *Norman Schwarzkopf*, au fost primele care au fost date dispărute, în luna decembrie a anului trecut. Noul raport al Departamentului Apărării înclină balanța în favoarea speculațiilor conform cărora responsabili din cadrul Departamentului Apărării au dat dovadă de neglijență și au negat existența unor asemenea documente, înainte de a fi de acord, anul trecut, să le treacă în custodia unui grup al veteranilor. Jurnalele zilnice au.fost înregistrate pe floppy disk-uri sau au fost scrise pe hîrtie și au fost expediate pe adresa Comandamentului Central al Statelor Unite, din Tampa, statul Florida. Un floppy disk conținînd unele informații a fost trimis la baza militară din Aberdeen, dar aproape toate informații stocate pe acest disc au dispărut, afirmă cotidianul “New York Times”. Cotidianul american afirmă că Departamentul Apărării a înaintat raportul său Comitetului senatorial pentru Apărare, dar nu intenționează să îl dea, deocamdată, publicității.

New York Times

“Armata Roșie” cu un picior în groapă

Rareori miniștrii ruși ai apărării și-au precupețit eforturile pentru a consolida forța militară națională. Însă Igor Rodionov a adoptat o abordare complet diferită a problemei. Într-un efort disperat de susținere a cheltuielilor militare, Rodionov a redus considerabil forța armatei naționale. El a mers chiar pînă la a avertiza că Rusia ar putea să piardă controlul asupra rachetelor nucleare, fapt ce a deranjat profund guvernul lui Elțîn, care a respins cu vehemență această posibilitate.

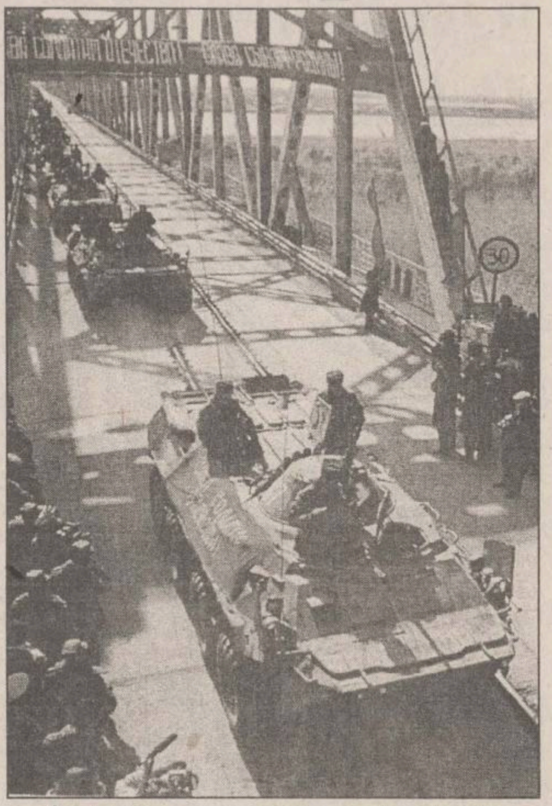

Învinsă pe propriul teren de rebelii ceceni, “Armata Roșie” nu știe cu precizie nici măcar de ce efective dispune. Se presupune că ar fi vorba de 1,7 milioane de soldați, însă majoritatea experților cred că numărul real al efectivelor militare este mult mai mic

Semnalele alarmiste venite din partea lui Rodionov au devenit parte integrantă dintr-un scandal public neobișnuit care are loc acum în sînul structurilor rusești de securitate.

Dezbaterea, care deseori capătă accente violente, este presărată cu argumente referitoare la apărarea patriei. Dar, aproape inevitabil, pînă la urmă se ajunge tot la problema banilor sau mai degrabă la lipsa acestora.

De o parte a baricadei se situează Rodionov, un general ieșit recent la pensie, care a căpătat o oarecare notorietate în 1989 în calitate de comandant al trupelor rusești care au atacat demonstranții pașnici din orașul Tbilisi, Georgia.

Sprijinit de prietenii săi generali și de foști ofițeri din comisia parlamentară de apărare, de orientare pro-militară, Rodionov argumentează că Rusia trebuie cheltuiască sume considerabile pentru a rezolva problemele create de retragerea trupelor de pe teritoriul fostului bloc sovietic și pentru a îmblînzi soarta dură a ofițerilor care au servit ani îndelungați Uniunea Sovietică, în prezent abandonați.

“Pînă în anul 2000, forțele de apărare ale țării noastre vor fi ruinate,” a declarat recent Rodionov.

De partea cealaltă se află Iuri Baturin, secretarul Consiliului Apărării condus de Elțîn, de formație economist. Motivînd că guvernul pur și simplu nu are bani, el insistă asupra faptului că, cu cît vor fi reduse și restructurate mai repede forțele militare, cu atît va fi mai bine.

“Nu există nici o reformă. Mai exact, e vorba despre discuții interminabile despre reformă,” a declarat recent Baturin. ***“Înainte de toate ar trebui să discutăm despre o folosire mai rațională a rublei în ceea ce privește apărarea.”***

Recent, Rodionov a atacat promisiunea lui Elțîn de a crea o armată profesională, considerînd-o drept o favoare făcută “noilor ruși” care vor să-și scutească copiii de serviciul militar. Acționînd în felul acesta, el a lăsat impresia că pune la încercare patriotismul foștilor bancheri, deveniți politicieni, care acum ocupă majoritatea pozițiilor înalte din guvernul lui Elțîn. Ca răspuns, Elțîn a cerut ministrului apărării să nu se mai “vaiete”.

Întreaga politică militară nu a reușit să facă mai nimic pentru a salva armata de pericolul care planează asupra sa. Învinsă pe propriul teren de rebelii ceceni, armata rusă nu știe, cu siguranță, nici măcar de ce efective dispune. Se presupune că ar fi vorba de 1,7 milioane de soldați, însă majoritatea experților cred că numărul real al efectivelor militare este mult mai mic.

“Nimeni nu știe cu exactitate care este efectivul real al armatei,” a spus Baturin. Pînă la urmă, se pare că este vorba de 1,2 milioane de soldați.

Pe de altă parte, nici unul din secretarii lui Elțîn nu au o idee clară ce se întîmplă cu fondurile alocate apărării.

“Nimeni nu știe ce se întîmplă cu banii aceștia. Nici măcar ministrul apărării nu știe”, a declarat ministrul rus al finanțelor Alexandr Livșiț, într-un interviu recent.

Ceea ce este clar e faptul că nu există sume disponibile mari. Anul acesta, guvernul intentionează să aloce armatei 104 trilioane de ruble (aproximativ 18,5 miliarde de dolari). Iar forțele armate vor fi norocoase dacă vor primi orice sumă apropiată de această cifră. Prin contrast, Pentagonul cheltuiește aproximativ 250 miliarde de dolari pentru anul fiscal 1997.

Este posibil ca reducerea efectivelor armatei să atragă după sine costuri ridicate. În parte, asta se va datora faptului că ofiterii superiori pensionați au dreptul la 75% din salariul militar, de un stipendiu și de un apartament gratuit pe viață. Iar armata rusă nu duce lipsă de ofiteri superiori. Pe de altă parte, planurile de creare a unei armate mai mobile, mai bine echipată și profesională vor implica și ele costuri considerabile. Chiar dacă armata ar suferi o urmă de schimbare, nimeni nu știe de unde ar putea să vină banii.

Adăugînd un nou element în intriga disputelor, Elțîn s-a întîlnit joi cu generalul-colonel Victor Cecevatov, comandantul trupelor militare din Orientul Îndepărtat. În timpul alegerilor de anul trecut, Cecevatov a intrat în grațiile Kremlinului pentru că și-a retras candidatura în favoarea lui Elțîn.

Articolele din presa rusă menționau că Cecevatov l-a primit recent pe Baturin la cartierul său general din orientul îndepărtat. Ziarele apreciază că vederile sale asupra reformei militare sînt mai apropiate de cele ale lui Baturin decît de cele ale lui Rodionov. Iar întîlnirea de joi a dat naștere la unele zvonuri despre o posibilă remaniere a armatei care ar putea să aibă repercusiuni și asupra ministrului apărării.

După întîlnirea cu Elțîn, Cecevatov a spus că armata rusă este încă ***“sub control și capabilă de acțiune”***. Însă făcînd aluzii la bătălia legendară din al doilea război mondial, a trîmbițat și el starea mizerabilă a armatei.

“Situația este la fel de serioasă ca la Stalingrad,” a spus el. **(Traducere de A. DÎRȚU)**

Război fără sfîrșit

Musulmanii condamnă planurile Israelului

Secretarul General al Organizației Conferinței Islamice (OIC), cea mai mare organizație musulmană din lume, a condamnat, vineri, planurile Israelului de amplasare a unui cartier de locuințe pentru evrei în Ierusalimul de Est, zonă predominant locuită de arabi, relatează REUTER. “***Dr. Ezz al-Deen al-Iraqi și-a exprimat profunda îngrijorare în legătură cu situația periculoasă din Ierusalim, rezultată în urma deciziei Israelului de a construi o nouă colonie la nord de Orașul Sfînt”***, se spune într-o declarație dată publicității de OIC, organizație ce își are sediul la Jeddah și include peste 50 de țări musulmane. ***“Această decizie ilegală, ce contravine tuturor tratatelor și acordurilor internaționale, demonstrează lipsa de angajament din partea Israelului față de procesul de pace din Orientul Mijlociu***”, se mai arată în declarația citată. Secretarul General al OIC a cerut comunității internaționale să facă demersuri în scopul forțării guvernului israelian să renunțe la decizia luată. Un comitet inter-ministerial israelian a aprobat, miercuri, construirea a 6.500 de locuințe pentru evrei, pe un deal împădurit situat între Ierusalim și Bethleem, cunoscut de palestinieni sub numele de Jabal Abu Ghneim, iar de către israelieni sub denumirea de Har Homa.

Chirac și genetica

Îngrijorare în jurul “duplicării” ființelor umane

Președintele francez, ***Jacques Chirac,*** a cerut, vineri, Consiliului Național Consultativ pe Probleme de Etică al Franței să revizuiască legislația în vigoare, pentru a se asigura că metoda revoluționară de clonare a unei oi, pusă la punct de oamenii de știință britanici, nu va fi aplicată și oamenilor, relatează REUTER. Într-o scrisoare pe care a adresat-o Consiliului Național Consultativ pe Probleme de Etică, condus de Jean-Pierre Changeux, președintele Chirac a afirmat că legislația franceză a interzis, începînd cu 1994, experimente pe embrioni umani, precum și obținerea de astfel de embrioni pentru cercetări, însă nu menționează în mod explicit clonarea, procedeu de “duplicare” a unei ființe vii. Chirac a declarat că legislația franceză urma să fie revizuită de abia în 1999, însă clonarea la oi, anunțată la sfîrșitul săptămînii trecute de către savanții scoțieni, reprezintă “un progres tehnic recunoscut drept crucial de către comunitatea oamenilor de știință”.

Luni, ministrul francez al Agriculturii, Philippe Vasseur, a prezentat spectrul apariției unor pui de găină sau a unor oi cu șase picioare, și a promis instituirea unui nou control, extrem de sever, dacă astfel de experimente “monstruoase” cu natura vor avea loc.

Solutia noastra la problemele dvs.:
NAZARET com
- Falticeni -
dealer autorizat al firmelor
SA.MI PLASTIC
si
RITMO ITALIA
ofera la preturi de importator:
- **Tubulatura si fitinguri din polietilena de inalta densitate** (ultima generatie PE 100 SIGMA 80) pentru conducte de apa potabila si gaz metan (Φ25-Φ800), (PN 2,5-30);
- **Aparate de sudura in polietilena** prin electrofuziune, polifuziune sau cap-cap;
- **Instruirea si atestarea** sudorilor, sefi si diriginti de santier;
- **Asistenta tehnica** la proiectarea si montajul retelelor din polietilena de inalta densitate.

Sansa dvs. ... Cautati-ne ACUM la:
FALTICENI, b-dul 2 GRANICERI, bloc 4, sc. B, ap. 4, tel./fax: 030-443927, 444148

RTV EUROPA NOVA IAȘI
TV EUROPA NOVA
canal 54
sîmbătă, 1 martie, ora 10:20
Mati Nova
MARTIE - MĂRȚIȘOR
• Tiri-Plici și Tiri-Pleosc • Desene animate - "Sylvan" (ep. 3) - "Cîntecul fatal" • *Echinocțiu de tranziție* - Pagini în roz • Sondajul ... mărtișorului • Invitatul emisiunii - dr. Angela Olariu, etnograf • **Din colț în colț** - concurs interactiv • Rețeta zilei • Alchimia unui gest • Mărțișoare ... vesele și triste • D'ale Bucureștilor - hanul Gabroveni • Ce citim? • *Povestea unui englez la Saigon* - Stig •
Realizatori: Mihaela Calcan, Horia Gumeni

SC METALO Chimice SA
Str. Sf. Lazăr nr. 4, bl. P. Curcanu, tel. 032/116162, fax 032/114407
aduce la cunoștința publicului cumpărător că pune la dispoziție un bogat sortiment de mobilier comercial la prețuri foarte avantajoase, după cum urmează:
- **rafturi metalice cu polițe;**
- **rafturi depozit;**
- **rafturi depozit capăt;**
- **rafturi expunere;**
- **rafturi cu 3 polițe și dulap;**
- **tonet cu uși glisante;**
- **tonet vitrină;**
- **tonet blat față;**
- **gondole;**
- **podium capăt;**
- **pal și pal melaminat;**
- **navete lemn (pt. sticle de 1/1 l.)**

Cei interesați se pot adresa la SC METALO CHIMICE SA Iași, tel. 032/116162 și fax 032/114407.

rajac
REGIA AUTONOMĂ JUDEȚEANĂ DE APĂ - CANAL IAȘI
Str. M. Costăchescu nr. 6
primește oferte
pentru
service și întreținere
la rețeaua de calculatoare
cuprinzînd 16 stații de lucru,
6 calculatoare independente,
8 imprimante STAR și
11 imprimante EPSON.
Ofertele se vor depune la sediul regiei
pînă la data de 10 martie 1997.

Ziarul care stă de vorbă cu oamenii!

Monitorul

EDITORIALE

NAȚIONAL

Despărțirea lui Dejeu de Miliție

A mai făcut Gavril Dejeu, noul ministru de Interne, și gafe, l-a mai luat și gura pe dinainte, dar decizia luată ieri, de a schimba aproape întreaga conducere a Poliției Române, poate fi considerată, fără a exagera, una dintre cele mai radicale și mai benefice din ultimii șapte ani. Începînd de la "capul" Poliției, generalul Costică Voicu, și generalul Dan Gheorghe, șeful celebrei UM 0215, serviciul de informații al ministerului, au fost schimbați din funcție nu mai puțin de 15 membrii ai conducerii IGP. A fost înlocuit și șeful Poliției Capitalei, controversatul general Nicolae Nițu. Împotriva celor mai mulți dintre ei s-au formulat în ultimii ani destule acuzații, care, chiar dacă nu au ajuns să fie dovedite, justificau pe deplin schimbarea lor din funcție. Dar nu acesta este aspectul cel mai important al deciziei luate ieri de către ministrul Dejeu. Persoanele în cauză, cum ar fi generalul Costică Voicu sau Dan Gheorghe nu prezintă, prin ele însele, un interes deosebit. De altfel, cel puțin o parte dintre cei schimbați din funcții au fost transferați pe alte posturi importante, fostul șef al Poliției Capitalei fiind numit chiar consilier al ministrului. Ceea ce este cu adevărat senzațional în decizia ministrului Dejeu se referă la semnalul pe care aceasta îl transmite de sus pînă jos aparatului Ministerului de Interne, cu implicații serioase asupra întregii societăți. Cei care au urmărit cu atenție activitatea Poliției Române în ultimii șapte au atras atenția de nenumărate ori asupra cancerului de care suferă această instituție atît de importantă în stat. După o perioadă de relativă pudoare, imediat după din decembrie 1989, mulți polițiști nu doar că nu și-au educat reflexele specifice epocii totalitare, dar, ceea ce devenise mai grav, au ajuns să reprezinte o adevărată prelungire în aparatul de stat a marilor ilegalități și afaceri de corupție pe care le cunoaște societatea românească de cîțiva ani. Ținuți în brațe de fosta putere, mulți dintre reprezentanții Poliției au devenit adevărați "lupi paznici la oi". Infracțiuni de toate felurile erau acoperite, dosare mușamalizate - toate în cîrdășie cu cei pe care ar fi trebuit să-i ancheteze. Presa a relatat pe larg despre averile strînse de mulți dintre șefii mai mici sau mai mari din Poliția Română, de vilele construite peste noapte, "realizări" care nu pot fi justificate sub nici o formă dintr-un salariu de bugetar. Nivelul de îmbogățire a acestora este, de fapt, un barometru al gradului de infracționalitate pe care poliția l-a tolerat sau, în unele cazuri, chiar încurajat. Iată de ce, decapitarea conducerii Poliției Române reprezintă un eveniment cu adevărat major în politica de schimbare pe care noua putere încearcă să o promoveze. În ceea ce privește lupta împotriva corupției, schimbarea conducerii Poliției Române reprezintă un pas uriaș. E de așteptat că vom afla, de aici înainte, multe alte lucruri pe care pînă mai ieri nici nu ni le-am fi închipuit. ■

NAȚIONAL

Cine va ridica primul piatra restaurației?

Foarte mulți lideri politici din actuala Opoziție au considerat sosirea Regelui Mihai în România ca un afront adus Constituției. Ei susțin că acesta ar fi trebuit să jure că va respecta actuala lege fundamentală a statului, întrucît există pericolul emiterii de pretenții asupra funcției de șef al statului. Totuși, oamenii de rînd au aderat repede la poziția oficială a Guvernului. Regele a revenit în țară ca simplu cetățean și de aceea el ar trebui să se bucure de drepturile celorlalți. Deci, ar putea să-și revendice pămîntul confiscat de regimul comunist, conform Legii 18, să-și ceară una din reședințele naționalizate. În ceea ce privește schimbarea formei de guvernămînt, aici decizia este cît se poate de fermă. La ora actuală, monarhia nu mai are nici o șansă în România. De ce? Pentru că cei care cred în puterea acestei instituții sînt mai degrabă fani ai actualului rege decît ai instituției propriu -zise.

Entuziasmul cu care Regele Mihai a fost primit ieri în București a fost destul de ponderat și nu poate fi explicat decît prin curiozitatea oamenilor de a vedea o relicvă vie a celui de-al doilea război mondial, și nu un "salvator al națiunii", cum era perceput la vizita din 1992. Pe viitor, însă, este de prevăzut ca interesul pentru Regele Mihai să se reducă tot mai mult, după regula potrivit căreia accesul la fructul oprit potolește pofta în mare măsură. Așa cum ungurii l-au transformat pe Otto de Habsburg în ambasador, tot așa se va găsi, probabil, și pentru Regele Mihai o funcție diplomatică, de "ambasador itinerant". Oamenii vor răsufla liniștiți, politicienii își vor continua lupta pentru cea mai înaltă funcție în stat, aceea de președinte, iar micile agitații promonarhiste vor intra în normalitate. La cei 75 de ani ai săi, Regele Mihai I nu mai poate reprezenta o soluție alternativă pentru România și nu mai este capabil să repună pe rol cauza monarhiei. În plus, la ora aceasta nu există nici o forță politică în stare să ridice prima piatra restaurației. ■

Materialele de mai sus reprezintă punctul de vedere al redacției

TABLETA PRIMARULUI

Ciubucul

Constantin SIMIRAD

Moto:
Și cinstea provoacă suferințe...

Încă din liceu, lui Gigi îi plăcea mastica. De ziua lui, a adus la școală o sticlă cu mastică și două pahăruțe. A ciocnit cu fiecare și n-a ratat, de fiecare dată, nici un rînd. Mai mult, păhărelul lui avea, întotdeauna, menisc, celălalt păhăruț era, invariabil, mai goluț.

Nu l-am văzut de mult pe Gigi, l-am uitat aproape cu totul și, de aceea, intrarea lui în biroul meu mi-a trezit interesul. Jovial, se repede la mine, ne sărutăm și ne instalăm comod în fotolii. Ne privim rîzînd unul la altul și ne examinăm. Am remarcat faptul că puțin a mai rămas din Gigi, simpaticul nostru coleg, cel îndrăgit de noi toți. Nu mai avea dinți, bărbia i-a ieșit în față, ochii buhăiți și riduri peste tot. Gigi era smochinit rău de tot. Mă gîndeam, cu durere, că poate aceleași transformări le vede Gigi și la mine, și eu nu-mi dau seama. Ceva a mai rămas, aproape intact, la Gigi și anume, ochii lui jucăuși, privirea lui șireată și gesticulația. În acel moment, mă rugam la Dumnezeu ca ceea ce-mi cere Gigi să poată fi îndeplinit, respectînd totuși legea. De aceea, m-am bucurat să-l aud:

- Bătrîne, îmi mărit fata duminică și vreau s-o cununi tu, la Starea Civilă.

- Bineînțeles, Gigi, răspund eu, ușurat. Negreșit voi fi la ora la care vrei. Și cine-i băiatu'? îngaim eu, pentru conversație.

- Tatăl lui este, la tine, taxator. Om ajuns, bătrîne, să ai grijă de el, că dă totul la copii. Mergea și la Compiata, dar, acum, curge, curge tare, de cînd a trecut la tine.

Am rămas încremenit. Fața-mi crispată rînjea spre Gigi. Simțeam că nu mai pot.

- Știi, continuă Gigi, eu nu am ce să le dau; mie, mă știi, îmi mai place un păhărel. Nu, să nu crezi că beau ca prostul, dar totuși nu rabd de sete. Apropo, n-ai ceva de băut?

- Ba da, răspund eu, automat, fără să înțeleg prea bine. Chem secretara și-o rog să-i dea ceva de băut domnului.

Secretara, amabilă, i se adresează direct: - Doriți Pepsi, Fanta sau apă minerală?

Gigi rămîne înmărmurit de această ofertă și oftează. Continuă, puțin deranjat.

- Are vilă, 2 mașini, iar în vilă, bătrîne, are un lux nebun. Și ce comori are în beci! Mă fac clampă de cîte ori intru acolo...

Devin ursuz și amicul meu mă părăsește, cu o ultimă rugăminte:

- Știi, bătrîne, eu măcar să mă laud cu tine, să mă dau "grande", doar îi ești șef, nu?

Și totuși am fost să oficiez cununia civilă. Eram amărît și, cum îmi este obiceiul, imediat am plecat la birou. Doream să rezolv mapa cu corespondență pentru luni.

O bătaie timidă în ușă mă întrerupe din lectură. Ușa se crapă lent și capul lui Gigi își face apariția, jucăuș și bine dispus. Intră, se descheie la geacă și, dintr-un buzunar enorm, scoate o sticlă de șampanie.

- Ai șters-o, dar n-ai scăpat. Uite, ia asta, s-o bei acasă.

Probabil că privirea mea asasină l-a descumpănit și i-a curmat elanul.

- Uite, dacă n-o vrei, s-o bem pe loc, o dată îmi mărit fata, nu poți să mă refuzi, sînt atît de fericit!

Gigi umple cu vîrf două păhăroaie și le ciocnește, oferindu-mi, apoi, unul. Îl bea pe al lui pe nerăsuflate și, apoi, își toarnă și restul. El vorbește, iar eu tac și răsfoiesc dosare.

- Nu bei, e păcat! Lasă că-l beau tot eu și pe al tău, se răsuflă...

Credeam c-am scăpat, dar Gigi continuă:

- Am văzut două sticle cu vin, acolo, la tine...

- Sînt rămase de la urători, știi, nu s-a băut tot...

- Și tu nu dai un pahar, la nunta fetii mele?

- Ba da, dau, zic eu. Uite, ia sticlele și le bei acasă, știi, am mult de lucru și...

- Sărut mîna, zice Gigi și sticlele dispar în buzunăroiul de la geacă. Continuă: La nunta asta, mi-au pus paznic pe cumnatul meu, nu mă lasă să gust un pahar. Mă așteaptă afară, parcă eu aș fi inconștient, să mă îmbăt la nunta fetii..."

Luni seara, mă sună doamna S., soția amicului meu.

- Domnule Simirad, vă mulțumesc.

- Cu plăcere, răspund eu, fără a aștepta să aud și restul.

- Vă mulțumesc că ați făcut din nunta fetei mele un coșmar!

- ??!!

- Nu credeam că sînteți atît de măgar!

- ?!

- Bețivanu' dracului, mi-ai îmbătat bărbatu' anume...

Închid telefonul și oftez. ■

GULLIVER

Jurnalul pentru Stella e cu voi

Emil BRUMARU

Trebuie să-ți ardă cineva sufletul cu fierul roșu, și atunci cuvintele vor fi fericite: lănțișoare de agățat la gît, la încheietura mîinii, în lobul urechii, la gleznă. Am înghesuit atîtea silabe năbădăioase prin unghere, pipăindu-le pe ascuns, mirosindu-le copios misterul literelor, încît mi-e și rușine, și lehamite să reîncep. La vîrsta a treisprezecea, cum aș mai putea lua, impetuos, în șfichi de pană obraznică, viața, dragele mele ***MD***? Așa își începu ***Presto*** (alintat și ***Podefar***) scrisoarea. În minte, nu pe hîrtie. Epistolele nu mai aveau miez la chichirez. Eforturile istețimii brutale îl amețeau de-a binelea, adăugînd simptomelor de ***vertigo labirintian*** halucinații harnice în spațiu. Trimisese destule misive, lăsînd lumii întregi echivocuri încrucișate, prepusuri bizare. Adresanta era dublă: ***Esther Johnson*** (Stella) și doamna ***Rebecca Dingley***. Prima (cu paisprezece ani mai tînără ca dînsul) subjugase mințile și trupul teribilului ***Jonathan***. A doua... Pe urmă, surd, Swift adormi. Reîntors dintr-o năucitoare călătorie, Gulliver răsfoia distrat teancul vechi de corespondență al bătrînului, ciupea curios citate. "V-aș dori să aveți calul... în odaie. Nu i-am poruncit oare lui Parvisol să vă dea ascultare în această privință? V-am mai scris doar că n-aveți decît să-l puneți la murat, sau să-l faceți rasol, – dacă poftiți! Atunci de ce să-mi mai dați de furcă, să port eu grija dobitocului vostru? Ce treabă am eu de-alde aceștia?" Surîse. Secretara tăie înc-un plic îngălbenit. "... acum m-am băgat în pat căci nu trebuie să scriu scumpelor ***MD*** decît în pat, – asta-i lozinca! «Domnule Alb și domnule Roșu, – scrieți lui ***MD*** din pat; domnule Negru și domnul Castan – lui ***MD*** să-i scrieți culcați; domnul Stejar și domnule Salcie, – scrieți lui ***MD*** pe perină»!" Jenat, șeful de cabinet dezlipi pe-al treilea. "Spune-mi, mai iei cartea în mînă, – așa, din cînd în cînd? De ce nu-mi scrii mai niciodată despre asta? Vreau să spun, dacă ***Dd*** mai citește lui Ppt. Dar la plimbare ieși? Mă gîndesc că ***Ppt*** ar trebui să facă plimbarea lui ***Dd,*** așa cum Dd citește pt. ***Ppt***! Căci să nu uităm că ***Ppt*** e o mare plimbăreață; nu chiar ca ***Pdrf,*** dar este... S-a făcut 10 dim., și tot ce-am scris pînă aici e scris dintr-o singură suflare scumpelol, iubitelol, scumpelol ***MD, MD, MD, MD, MD, FW, FW, FW, Me, Me, Me, ata*** ete, ***Me,*** ata ete, ata ete, ata ete, Me." Gulliver, excedat, o zbughi la eschimoși, să se înfrățească rapid cu ei, și să i se explice textul. Un iglu fu cedat atașaților culturali. ■

MOARA DE VORBE

Ouăle de cal și jupînul Ciorbea

Radu PĂRPĂUȚĂ

Poate cunoașteți snoava cu țiganul, care a văzut într-o prăvălie bostani turcești. Cum nu mai văzuse așa ceva, a întrebat pe jupîn ce-s accia. Jupînul i-a răspuns în glumă că-s ouă de cal. Le clocești pe un deal și iese un cal pe cinste. Țiganul, dornic să scape de sărăcie, a cumpărat un bostan (ou în viziunea lui) și s-a apucat să-l clocească în vîrful dealului. Spre dimineață, după ce dîrdîise de frig toată noaptea, a adormit cocoțat pe bostan și a căzut. Bostanul s-a urnit din loc și a pornit-o la vale. Oprindu-se într-un tufiș, s-a spart, iar din tufiș a zbughit un iepure. **Hei,** a spus cu regret țiganul. ***Numai o noapte am clocit și ce căluț frumos a ieșit. Da' să fi clocit trei luni, cum a zis jupînul!***

Țiganul ar putea fi românul nostru, săracu'! Nepricepîndu-se, pentru el reforma e un fel de ou de cal. Jupînul Ciorbea îi spune, ca Churchill englezilor în '40, că nu-l așteaptă decît "mizerie și lacrimi". În loc îi vinde ouă de cal, asigurîndu-l că peste 3-4 luni, peste jumătate de an, peste un an - zic alți jupîni - va fi bine și la vară cald. În vremea aceasta, țiganul nostru (***țiganii lui Antonescu*** erau porecliți soldații români în ultimul război, țigani ne făceau antărț francezii, iar austriecii socoteau partea ***mîncătorii de lebede*** drept întregul popor român) va dîrdîi și va spera. Ca țiganul care dicta sergentului o scrisoare către cei de acasă: mamo și teteo, of, of, of! E răbdător de felul lui și învățat cu nevoia și va răbda, probabil, clocitul terapiei de șoc, condiție pentru a veni bidivii de la FMI, BIRD și BERD. Va răbda și creșterea brutală a prețurilor la ouă (de data aceasta ouăle reale, de găină) și la toate celelalte? Va răbda disponibilizarea masivă a forței de muncă? Credem că da. Mai ales că țiganii ajunși împărați pe la sindicate n-au o reală audiență și nici solidaritate. Au demonstrat-o anii trecuți, cînd un lider precum actualul jupîn Ciorbea s-a trezit că nu e urmat de prea mulți în acțiunile de protest, iar un alt lider precum Miron Mitrea a fost ademenit cu un post în partidul-stat. Deci lipsa solidarității și corupția la nivel de țigani împărați sindicali fac sindicatele debile. Dar favorizarea din anii trecuți a unor alți țigani, care s-au văzut cu bostanul în mînă, mă refer, de pildă, la mineri sau la o parte din forța de muncă angajată în întreprinderile nerentabile, energofage, poate deveni acum periculoasă. Însă arestarea Tartorului cel Mare din Valea Jiului și amenințarea cu închiderea unor mine a demonstrat că nu este așa: în cîteva zile a crescut producția de cărbune cu 20%.

Singura soluție este o ***clocire*** (a se citi ***privatizare***) intensivă. De un lucru mă tem: dar dacă oul promis nu este miraculos, ci un amărît de bostan turcesc, ce va stîrni din tufiș un iepure năpîrlit? Aceasta e acum dilema tuturor românilor. Să sperăm în ouăle miraculoase. ■

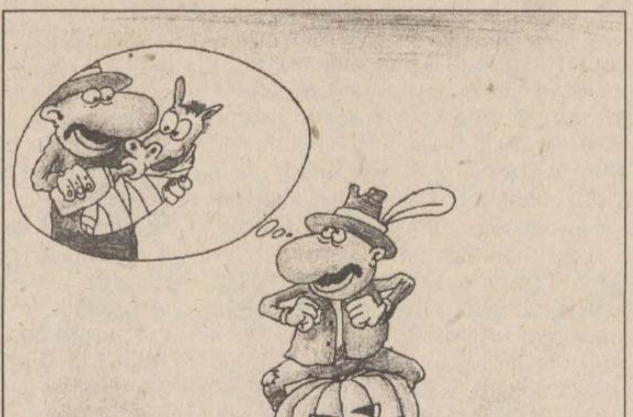

DATINI

Mărțișorul

Ion H. CIUBOTARU

Așa după cum se știe, anul calendaristic începea, în vechime, cu luna martie. Ca și în cazul altor anotimpuri, debutul unui nou ciclu temporal era însoțit de numeroase practici ritual-ceremoniale, de gesturi și acte magice, menite să-i ocrotească pe oameni în perioada trecerii dintr-un interval de timp în altul. O atenție specială se acorda celor douăsprezece zile, incluzînd degradarea și recosmicizarea anului, un spațiu expus în mare parte primejdiilor de tot felul. De aceea, pe lîngă obiceiurile cu rosturi protectoare sau cu valori de *omen,* se foloseau acum și amulete, a căror funcție era de a feri de deochi și de orice alte influențe malefice. Mărțișorul a fost inițial o astfel de amuletă sau un talisman pe care oamenii îl purtau pentru a fi protejați de pericolul pe care se credea că l-ar exercita soarele ***reînnoit*** în primăvară. Edificator este și faptul că, la început, mărțișorul se punea la prima apariție a lunii noi în acest interval de timp. În mentalitatea rurală arhaică, se credea că mărțișorul apără de arsura soarelui, dar și de bolile primăverii și chiar de deochiul codrului ce revine acum la viață. Alcătuit din fire de arnici roșu și alb, de care se agățau frecvent bănuți de aur sau de argint, mărțișorul se lega copiilor la încheieturile mîinilor sau ale picioarelor, alteori li se punea la gît, fetele îl purtau la cingătoare, iar feciorii în bentița pălăriei. După cum se poate observa, erau protejate locurile considerate a fi cele mai vulnerabile. Dăruindu-i-se unei persoane mărțișorul, i se ura, implicit, să fie albă și frumoasă, rumenă și sănătoasă, curată ca argintul, gingașă ca florile și să fie ferită de orice necaz.

Forța cu care este investit mărțișorul își găsește suportul în credința primitivă referitoare la puterea magică a firelor răsucite, semnificația nodurilor și antagonismul cromatic alb-roșu sugerînd lupta dintre iarnă și vară, dintre zăpadă și soare, dintre hibernare și viață. Nu poate fi ignorată nici vraja metalelor prețioase (monedele de aur și argint) sau asocierea unor elemente miraculoase (fire de busuioc, usturoi etc.), menite să sporească puterea talismanului.

Mai tîrziu, banii de aur sau de argint au fost înlocuiți cu mici figurine simbolizînd credința, speranța (crucea, ancora), dragostea (inima), norocul și prosperitatea (trifoiul cu patru foi, coșarul), pentru ca în zilele noastre să se ajungă la o adevărată revărsare de fantezie și inventivitate, cele mai multe din obiceiurile comercializate sub numele de mărțișor nemaiamintind decît vag de rosturile inițiale ale obiceiului.

La români, obiceiul în discuție trebuie corelat cu legendele despre baba Dochia sau baba Marta, cum i se mai spune, patroana primei zile a lunii martie. Sub înfățișarea unei soacre aprige, care își trimite nora în plină iarnă să-i aducă fragi ori să albească lîna la fîntînă, se ascunde o ființă demonică, reprezentînd anotimpul friguros. Odată cu moartea ei se instaurează definitiv primăvara.

Pierzîndu-și valențele magice de odinioară, mărțișorul trebuie privit astăzi ca un obiect pur decorativ, cu valoare sentimentală. Rămîne o umbră de bucurie și de speranță într-o primăvară benefică, un sîmbure de lumină, ca un ecou al străvechilor eresuri. ■

UNGHIUL DE TRAGERE

Bulevardul Carol I

Val CONDURACHE

Prin 1991, avînd o treabă oarecare în Primărie, am fost poftit la o discuție a consilierilor municipali de atunci. Cu o hartă a orașului desfășurată pe o masă, consilierii luau în discuție numele unor străzi care păstrau amintirea dictaturii comuniste. Atunci au dispărut vechile denumiri: 23 August, 9 Mai, Karl Marx, Friederich Engels și altele. Unele străzi s-au întors la numele pe care l-au avut înainte de cel de-al doilea război mondial, dar altele, cum e 23 August, a devenit bulevardul Copou. Știam de la părinții mei, care au locuit pînă prin 1950 într-o casă cu etaj, vizavi de Universitate (la lărgirea arterei casa a fost demolată), că strada se numea Carol I, după numele primului rege. De altfel, părinții mei n-au spus niciodată, pînă spre 1960, strada 23 August, ci strada Carol, la fel cum bucureștenii nu s-au dezobișnuit pînă foarte tîrziu să vorbească despre magazinul La Fayette (Victoria, de mai tîrziu). Majoritari, feseniștii de la Iași și-au impus punctul de vedere, asfel încît în Iași, acum, nu există nici o stradă, nici o piață, nici un alt spațiu public care să poarte numele vreunui rege sau regine a României. Fobia președintelui Iliescu la ideea monarhică, transmisă prin oamenii lui de încredere, a atins și Consiliul municipal și o istorie de 81 de ani, care a însemnat Independența României, Marea Unire, perioada cea mai prosperă din istoria țării, a rămas ștearsă de pe harta orașului nostru.

Prin amabilitatea dlui Liviu Rusu, de la Muzeul Literaturii Române, am intrat în posesia datelor de care aveam nevoie pentru a mă convinge că bulevardul Carol I este numele legitim al bulevardului Copou de astăzi. La fel ca și celelalte mari cartiere (foste "comune"), cum ar fi Tătărași, Copoul desemnează, pentru cei născuți în Iași, tot dealul, cu toate străzile, aleile, stradelele și fundacurile lui. Într-un plan al orașului din 1789 strada apare totuși sub denumirea Kopou, însă stampe de epocă din 1830 aduc o denumire care amintește de Podul Mogoșoaiei (actuala Cale a Victoriei din București): Podu Verde. La vremea respectivă, străzile principale nu erau pavate cu piatră, ci acoperite cu lemn, de unde și conotația "pod". În monografia lui N. A. Bogdan, strada reapare cu numele mai vechi, Copou, și în anul 1867, la a doua vizită la Iași a regelui Carol I, numele îi este schimbat în ***strada Carol,*** nume pe care l-a purtat pînă la abdicarea forțată a regelui Mihai.

Timp de 81 de ani, strada s-a numit Carol I și nu văd nici un motiv să nu-și recapete vechea denumire. Domnia sa a fost cu un an mai îndelungată decît aceea a lui Ștefan cel Mare și cu toate că nu a purtat decît două războaie, nu s-ar zice că a fost mai săracă în momente istorice. Vă invit, prin urmare, la sfîrșit de săptămînă, la o plimbare pe bulevardul Carol I și vă promit că voi reveni cu argumente și pentru alte străzi sau parcuri din Iași care s-ar putea numi, în viitor, Regele Ferdinand, Regina Maria, Regina Elisabeta sau Carol al II-lea, cel atît de hulit pentru legătura lui scandaloasă cu Elena Lupescu. Carol al II-lea nu a trăit într-o epocă mai "puritană" a României decît Stefan cel Mare sau Al. I. Cuza, ci doar într-o lume unde scandalul de presă te poate costa o coroană. Aventurile galante ale predecesorilor săi fac obiect de legendă, par isprăvi în muncile impuse lui Hercule. Legătura lui Carol al II-lea a fost scandaloasă tocmai pentru motivul că a fost durabilă. Iar dacă un criteriu de performanță regală este virilitatea, amintirile contemporanilor îl plasează pe Carol al II-lea între marii bărbați ai acestui neam. ■

Ziarul care stă de vorbă cu oamenii!
Monitorul
Str. Smîrdan nr. 5 ■ Tel. 271333 (centrala); 271271 (redactor de serviciu) ■ Fax 27.04.15 ■ Publicitate tel./fax 14.47.76

Editor MONITORUL INTERNET: Mona DÎRTU
http: //www.monitorul.ro/ (Internet)
. E-mail: monitorul@monitorul.ro

■ Redactor sef: DAN RADU
■ Redactor sef adjunct: TONI HRIȚAC
■ Secretar general de redactie:
MARIUS CRISTIAN
■ Manager pentru publicatiile "Monitorul":
TUDOR CIUBOTARU

SEFI DEPARTAMENTE:
■ Eveniment national
Cristian Racu (int. 109)
■ Eveniment international
Cristina Leca (int. 114)
■ Speciale: Ovidiu Scutelnicu (int. 108)
■ Sănătate: Mihaela Cănănău (int. 108)
■ Administratie: Daniel Nițoi (int. 123)
■ Învățămînt: Silviu Labeș (int. 108)
■ Economic: Mihaela Brezeanu (int. 117)
■ Ev. judetean: Silviu Alupei (int. 123)
■ Cultură: Nichita Danilov (int. 109)
■ Sport: Nicolae Grecu (int. 107)
■ Redactor de serviciu:
Constantin Iurașcu (int. 124)
■ Fotoreporter: Constantin Plop
■ Grafică: Lucian Amarii, Daniel Melinte
■ Publicitate: Cristina Labonțu (int. 122)
■ Difuzare: Mihai Tudose (int. 120)
■ Contabilitate: Antoneta Filip (int. 112)

EDITOR:
NORD-EST S.A.
Str. Smîrdan nr. 5 ■ Tel. 27.12.71 ■
Fax 27.04.15
Presedinte:
ALEXANDRU LĂZESCU
Director general:
DANIEL CONDURACHE
Director editor:
FLORIN ZAMFIRESCU
Director de marketing:
CRISTINA SIMION
Director executiv:
GABRIEL RUSU

Tirajul de azi al cotidianului
MONITORUL cu edițiile de Bacău, Botoșani, Brăila, Neamt, Suceava, Vaslui și Vrancea:
70.000 exemplare

TIPAR OFFSET: MULTIPRINT, Iași str. Sf. Lazăr nr. 49; telefon 230060

Abonamentele se pot face la orice Oficiu Postal din țară. MONITORUL figurează în catalogul Presei interne la poziția 1040.
Distribuitor: S.C. Nord-Est Distribution S.A.

SIMBATA
DUMINICĂ
1-2 martie 1997
Inclus în nr. 48

monitorul
Sport

SECȚIUNEA B
SPORT
OPINII
DIVERTISMENT

Începe returul Diviziei Naționale la fotbal

Furtună pe Dunăre: Oțelul - Steaua

■ FC Național pîndește de la Bacău

După atîta frig și ceață. românii vor avea, începînd de astăzi, o consolare: începe fotbalul! Prima etapă a returului are un prolog (meciul Rapid - "U" Cluj, astăzi, de la ora 13,00, în Giulești, transmis de PRO TV), un spectacol "heptaplex" (șapte partide de la ora 15,30) și un "epilog", de fapt, crema etapei, marele derby de la Galați, Oțelul - Steaua, televizat pe primul program național duminică, de la ora 15,00.

Rapid București - Universitatea Cluj (în tur, 2-2). Mereu cu pretenții la titlu, mai mult sau mai puțin îndreptățite, mereu cu noutăți de marcă în lot, Rapidul nu poate fi decît favorită. Universitarii clujeni au încîntat de multe ori publicul bucureștean și, acum, au motive de a răsufla ușurați: Maier rămîne!

FCM Bacău - FC Național (0-1). Un joc îngrozitor de greu pentru echipa băcăuană! Bancarii, deși nu au rupt gura nimănui în perioada de transferări, simt că Steaua e în reconstrucție și vor trage din greu la un titlu istoric. Echipa de pe Bistrița are o poziție "fierbinte" în clasament, care poate deveni incandescentă, dacă Dună, Niculescu & Co scapă pe contraatac...

Gloria Bistrița - Dinamo (0-3). Jean Pădureanu a făcut ce a făcut și a reușit cea mai bogată operă de recrutare din această vacanță. Locul codaș frige tare și salvarea implică, înainte de toate, un singur deziderat: "pe-acolo nu se trece!". Rămîne de văzut dacă Dinamo, cu un "țînțar" pe bancă, nu va administra bistrițenilor pișcătura fatală... Noblețea obligă, chiar dacă galoanele sînt cam prăfuite...

Sportul Studențesc - Jiul (1-4). Echipa din Regie a rămas cum o știm: "cenușăreasa" Capitalei, în eternă căutare de firimituri aurite rămase de la masa celor mari. Jiul, în schimb, traversează dificila tranziție de la regimul de sperietoare, la cel tradițional, de "nucă tare" provincială. Ambiția guralivului antrenor bucureștean Marian Cucchiaroni Mihail ar putea fi decisivă...

Petrolul - FC Argeș (0-0). Confruntare cu palmares bogat, cu argeșenii în avantaj în mare parte căpătat din vremea legendarului Dobrin. După un start catastrofal, "găzarii" au reușit să convertească "adevărul" la un suportabil -3. Cu atît mai rău pentru piteșteni, care nu s-au ales decît cu un Gîlmencea, operant doar după 6 luni...

Farul - Politehnica Timișoara (0-0). Farul e una dintre puținele echipe care au parte de idealul românilor din ultimii șapte ani: liniștea. Nu același lucru se poate spune de "fruncea Bănatului": cu un Rotariu dat la Steaua, fără mai nimic în loc și după 13 ore de mers cu trenul pe șinele obositoare (și costisitoare!) ale Băsescului, victoria cu 4-2 din campionatul trecut pare o iluzie...

FC Brașov - Universitatea Craiova (0-5). Muică, ce mai start luară oltenașii în campionat, de credeai că se-nturnă vremea lui Balaci! Pînă la urmă a fost un fel de apă chioară trezită din cînd în cînd de ambițiile vreunui Ungur sau Olăroiu. Vom vedea acum justețea politicii comerciale din Bănie: export în Coreea, import din Serbia. Echipa de sub Tîmpa se află exact în aceeași postură ca și Gloria Bistrița în fața lui Dinamo. Cu excepția faptului că nici Craiova nu se simte prea bine...

Ceahlăul Piatra Neamț - Chindia Tîrgoviște (0-1). Nemțenii reprezintă una dintre echipele cuminți, modeste și serioase ale campionatului. Operațiunea trezirii s-a făcut mai demult, chiar dacă balanța punctelor mai arată ceva "creanțe". Deci, ce-ar putea face la Piatra Neamț o echipă fără manager?

Oțelul Galați - Steaua (1-2). Acest derby ar putea fi chichirezul campionatului, fiindcă o eventuală victorie a steliștilor le-ar putea crea un avantaj, nu atît în clasament cît, mai ales, pe plan moral, zdrobind ideea că Steaua ar fi un colos cu picioare de lut! Gălățenii simt momentul marii performanțe, care nu-i deloc exclusă, dacă ne amintim că ei au bătut Naționalul și Rapidul în fieful lor, iar la Galați au zdrobit Dinamo și Craiova. Apropo, cum ar fi stat în clasament băieții lui Simionaș, dacă n-ar fi pierdut în etapa a doua acasă, în mod stupid, cu Jiul ? **(Nicolae GRECU)**

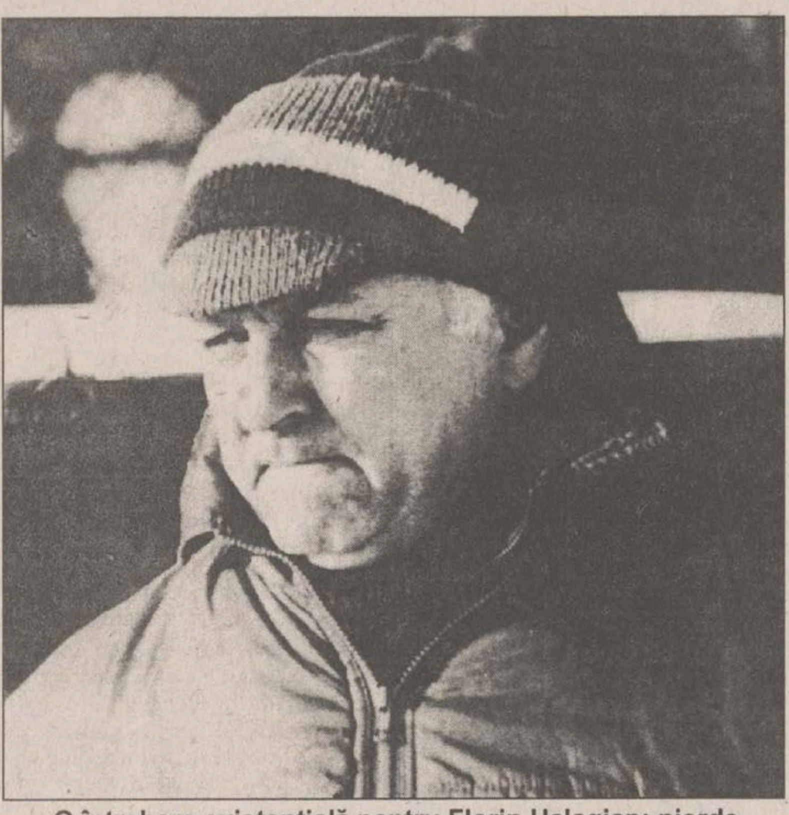

O întrebare existențială pentru Florin Halagian: pierde Steaua la Galați?

Week-end fotbalistic în Europa

Bascii se bat între ei

■ Vicenza intră în infernul torinez

Spania. În "Primera Division", cel mai interesant meci al etapei a XXVII-a este programat mîine, la San Sebastian. Este vorba de derby-ul Țării Bascilor, între Real Sociedad și Athletic Bilbao, un duel în care mîndria specifică localnicilor se va amesteca, firesc, cu foamea de puncte, dacă avem în vedere că ambele combatante luptă pentru un loc sub soarele Cupelor Europene. Sentimental, românii vor fi de partea gazdelor, la care va evolua, aproape sigur, Gică Craioveanu. Didi Prodan are, în această seară, o întîlnire aparent ușoară, cu FC Sevilla. În schimb, Gică Popescu (Barcelona) va avea o misiune mult mai dificilă, urmînd să joace în deplasare, cu Tenerife. Accidentat joi, în Cupă, Răducioiu (Espanyol) nu va putea evolua împotriva liderei, Real Madrid. Merită urmărită și evoluția echipei Extremadura care poate furniza o nouă surpriză, în fața celor de la Santander. Programul complet: astăzi, Atletico Madrid - FC Sevilla; Rayo Vallecano - Deportivo La Coruña (în direct, de la 21.30, pe TVE). Mîine: Logroñes - Valencia; Compostela - Sporting Gijon; Tenerife - FC Barcelona, Real Zaragoza - Real Valladolid; Real Sociedad - Athletic Bilbao; Racing Santander - Extremadura; Real Oviedo - Celta Vigo; Betis Sevilla - Hercules Alicante. Luni: Espanyol - Real Madrid.

Lidera clasamentului este Real Madrid - 59 p, urmată de FC Barcelona - 53 p, Betis și Deportivo - cîte 47 p, Atletico Madrid - 46 p, Sociedad - 44 p, Athletic Bilbao - 40 p.

Germania. Primele trei clasate (fiecare cu +10 la "adevăr) pornesc favorite în partidele pe care le vor disputa în etapa a XX-a din Bundesliga. Borussia Dortmund și Bayern joacă acasă, cu 1860 München și, respectiv, Duisburg, în timp ce Bayer Leverkusen se deplasează la Düsseldorf. Întîlnind ultima clasată, Freiburg, Vlădoiu și Dorinel Munteanu (FC Köln) nu-și pun decît problema proporțiilor scorului. Ionuț Lupescu (Mönchengladbach) va da piept cu "prietena" rapidiștilor din Cupa UEFA, Karlsruhe. Programul complet: Arminia Bielfeld - Bochum; Schalke - St. Pauli; Karlsruhe - Mönchengladbach, Werder Bremen - VfB Stuttgart, FC Köln - Freiburg; Borussia Dortmund - 1860 München, Bayern München - Duisburg; Fortuna Düsseldorf - Bayer Leverkusen. Duminică: Hamburg - Hansa Rostock.

Bayern (40 p) este pe primul loc, fiind urmată de Dortmund și Leverkusen - 37 p, Stuttgart - 34 p, Karlsruhe, FC Köln, Bochum și Schalke - cîte 29 p.

Italia. Deoarece săptămîna viitoare se reiau Cupele Europene, în Serie A cîteva meciuri au fost devansate cu o zi. Este vorba de întîlnirile Juventus - Vicenza (capul de afiș al rundei), Lazio - Fiorentina și Piacenza - Inter Milano, programate astăzi. Mîine, Sampdoria va încerca să facă uitat semi-eșecul de duminica trecută, de la Napoli, dar va întîlni o adversară extrem de incomodă, Bologna. Celelalte întîlniri ale etapei a XXII-a: Atalanta - Perugia; AC Milan - AS Roma; Parma - Cagliari; Verona - Reggiana; Udinese - Napoli.

Juventus conduce în clasament, cu 41 p, urmată de Sampdoria - 36 p, Inter și Parma - 34 p, Bologna - 32 p, Vicenza, Roma și Atalanta - 31 p.

Anglia. Avînd un meci ușor, împotriva modestei Coventry, Manchester United are șansa de a rămîne pe primul loc. În plus, această întîlnire reprezintă pentru elevii lui Alex Ferguson o repetiție generală înaintea partidei de miecurea viitoare, cu FC Porto, din sferturile de finală ale Ligii Campionilor. Reprezentanța Angliei în Cupa Cupelor (unde va întîlni pe Brann Bergen), FC Liverpool, nu este la fel de norocoasă, urmînd a avea un meci infernal, la Birmingham, cu Aston Villa. Ușor accidentat în partida precedentă la piciorul drept, Dan Petrescu (Chelsea) așteaptă în această dimineață acceptul medicului pentru a evolua în meciul cu Derby County. Programul etapei a XXVIII-a: astăzi, Blackburn - Sunderland; Derby County - Chelsea; Everton - Arsenal; Leeds - West Ham; Manchester United - Coventry; Newcastle - Southampton; Sheffield Wednesday - Middlesbrough; Tottenham Hotspur - Nottingham Forest; Wimbledon - Leicester. Duminică: Aston Villa - Liverpool. Lideră este Manchester United - 54 p, fiind urmată de FC Liverpool - 53 p, Newcastle și Arsenal - 48 p, Wimbledon și Aston Villa - 43 p, Chelsea - 42 p.

Franța. Programul meciurilor din optimile de finală ale Cupei Franței: Troyes - Auxerre; Bordeaux - Cannes; Nisa - Gueugnon; Niort - Laval; Creteil - Strasbourg; Clermont - Paris Saint Germain; Guingamp - Caen; Lille - Montpellier **(D. ADRIAN)**

Mai mult ca sigur, Cantona va continua să privească campionatul englez de la înălțimea liderului

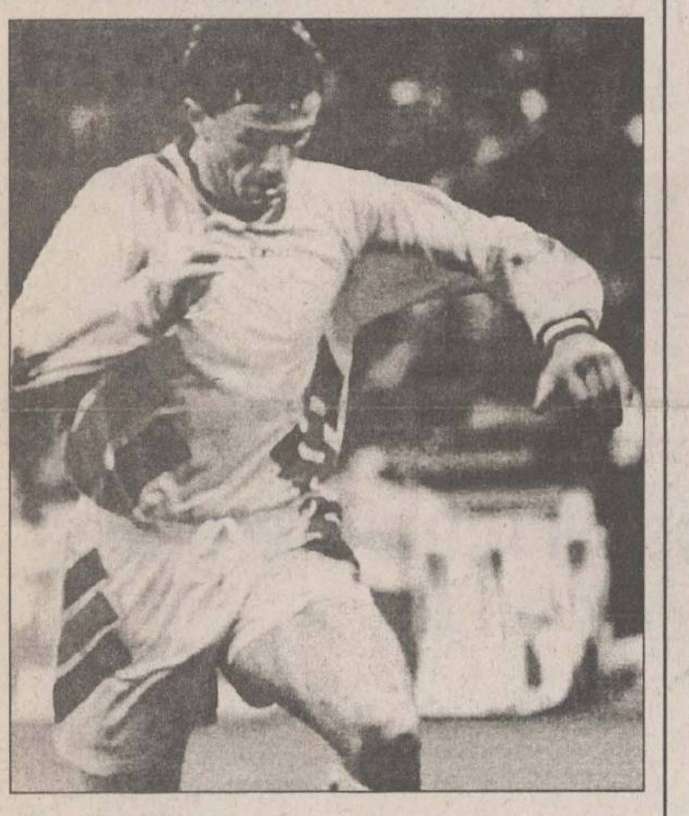

Gică Popescu:

"Mai bine jucăm prost și cîștigăm la Tenerife!"

■ mijlocașul Barcelonei crede că zvonurile revenirii lui Capello în Italia pot prejudicia atmosfera la Real Madrid

Mijlocașul român Gică Popescu, de la CF Barcelona, s-a arătat satisfăcut de rezultatul echipei sale în sferturile de finală ale Cupei Spaniei : 2-2 la Madrid, cu Atletico, asigurînd că s-a demonstrat că echipa catalană nu depinde de nimeni. Antrenorul Robson a apelat pentru acest meci important doar la jucătorii disponibili, printre care nu figurau nici brazilienii Ronaldo și Giovanni, nici francezul Blanc, toți trei, titulari incontestabili. Românul a comentat că în ultimele trei meciuri, echipa a jucat mult mai bine, fapt care a readus încrederea între jucători, ca și din partea conducătorilor și a suporterilor. Popescu crede că meciul retur va fi ***"mult mai dură la toate capitolele"***, dar cel mai important lucru este de a se aborda cu încredere partida de astăzi, de la Tenerife. ***"Mi-ar plăcea ca echipa să joace mai puțin bine, dar să cîștige cele trei puncte, acesta fiind singurul lucru care contează"***, a spus el, exprimîndu-și speranța că Guardiola să poată juca, fiind o piesă foarte importantă în angrenajul echipei. Gică Popescu crede că zvonurile care susțin plecarea antrenorului Capello de la Real Madrid în Italia, ar putea aduce prejudicii liderei campionatului. Aceeași opinie o împărtășește și atacantul Juan Antonio Pizzi.

FLASH FOTBALISTIC

Barbu Popescu nu se lasă păcălit

Sportul Studențesc cere steliștilor și dobînzile la pentru Hagi

Președintele Clubului Sportul Studențesc, Barbu Popescu a declarat ieri, în cadrul unei conferințe de presă, că formația pe care o conduce se va clasa între primele zece echipe ale Diviziei Naționale. "Sportul se va clasa între primele echipe ale Diviziei Naționale. Avem un lot tînăr și foarte ambițios. Ne bazăm foarte mult pe antrenorul Mihail Marian care, dintr-o echipă condamnată la retrogradare, a reușit să creeze o echipă demnă de Divizia Națională", a precizat Barbu Popescu. Legat de conflictul conducerii formației studențești cu antrenorul Mihail Marian, președintele echipei din Regie a declarat: "Nu sînt probleme între Mihail Marian și conducerea clubului. Îl respectăm pentru ceea ce a făcut în turul acestui campionat și contăm în continuare pe serviciile sale". Barbu Popescu a mai declarat că, în 1987 a fost exclus din Biroul Federal al Federației Române de Fotbal pentru că a îndrăznit să ridice «problema Hagi». "În 1987, după ce așa-zisa detașare a lui Hagi la Steaua în vederea disputării Supercupei Europei la Monaco expirase, am ridicat problema revenirii lui Hagi la Sportul, pentru că el era jucătorul nostru. După acest lucru am fost exclus din Biroul Federal. Începusem să deranjez prea multă lume", a precizat Popescu. Legat de ultima decizie pe care FIFA a dat-o în cazul Hagi, Barbu Popescu a adăugat: "Vom ridica problemă dobînzii pe care Steaua ne-o datorează raportat la restul de bani pe care trebuie să-i primim. Asta este o chestiune foarte clară. Noi nu vrem să fim tratați ca o rudă săracă a fotbalului românesc".

Deoarece și-a părăsit echipa

Bogdan Pătrașcu a fost suspendat pînă în 1998

Jucătorul echipei de fotbal Sportul Studențesc, Bogdan Pătrașcu a fost suspendat pînă în anul 1998, pentru că a fugit de la echipă, a declarat Paul Cazan, vicepreședintele clubului din Regie. "L-am suspendat pe Bogdan pînă la finalul contractului, în 1998, pentru că nu s-a prezentat la echipă. Antrenorul îl promovase în echipa de seniori, și el umblă prin curți străine. Nici măcar nu a venit să-și ridice banii", a precizat Cazan.

Steaua a cedat

Cătălin Popa va juca trei ani la Rapid

Conducerile echipelor Rapid și Steaua București au decis ieri ca atacantul Cătălin Popa (24 ani) să evolueze la gruparea feroviară. "Popa a semnat un contract pe trei ani cu noi și este definitiv al Rapidului. El a intrat în contul transferului fundașului nostru Adrian Matei la formația militară (din data de 29 octombrie 1996)" a declarat Grigore Sichitiu, directorul general executiv al UFC Rapid. Vicepreședintele formației militare, Constantin Dănilescu a precizat că Rapid a obținut acordul clubului militar pentru jucătorul Cătălin Popa contra unei sume de bani pe care însă a nu a vrut să o divulge.

Ultima oră

Președintele lui Cagliari - jefuit!

Massimo Cellino, președintele și patronul clubului italian de fotbal de primă divizie Cagliari a fost prădat ieri dimineață de către o persoană de naționalitate tunisiană, care a intrat atît în locuință, cît și într-una dintre mașinile parcate în curte. Cellino a declarat Poliției că, pe la ora 5 dimineață, a auzit zgomote din curte, care l-au determinat să ia pistolul și să iasă să vadă ce se întîmplă. Într-unul dintre vehicule, Cellino a zărit o umbră care încerca să părăsească automobilul. Președintele clubului sard l-a ochit pe hoț în cap dar nu l-a nimerit. Urmărit de Poliție, alertată de Cellino, hoțul s-a refugiat într-un spital. Pînă la urmă, hoțul a fost identificat în persoana lui Abdau Tafik (28 de ani), cunoscut ca hoț de biciclete. În curtea casei lui Cellino s-au găsit, înainte ca tunisianul să fie surprins, jucării aparținînd celor trei fii ai lui Cellino, precum și pachete cu portocale.

Aveți pămînt ?
Lucrînd cu noi veți avea și
CEL MAI MARE PROFIT

Peste 60.000 de familii din România cultivă tutun. Anul acesta veniturile medii de pe un hectar variază între **7** și **10 MILIOANE lei**. Cultivatorii de tutun au devenit o categorie de elită printre producătorii agricoli.

Anul trecut, **Botez Gheorghe** din comuna Țibănești, județul Iași, a cultivat tutun pe 0, 20 ha și a încasat un profit, la valoarea actuală, de 3.162.740 lei.

Cloșca Emil din satul Bohotin, de pe 0,15 ha a încasat 2.204.015 lei.

Chirică Aurel din Prisăcani a cîștigat 2.609.855 lei, de pe 0,20 ha.

Cum au reușit acest lucru?

Lucrînd cu noi, ***Fabrica de Țigarete Iași***, pe bază de contract.
Urmăriți-ne în continuare și veți afla ce trebuie să faceți.

În partida cu Las Palmas, din Cupa Spaniei

Răducioiu a suferit o nouă accidentare

Joi seară, în sferturile de finală ale Cupei Regelui Spaniei, meci tur, Espanyol Barcelona a remizat în deplasare (0-0) cu divizionara secundă Las Palmas. În urma acestui rezultat, echipa catalană pornește cu prima șansă în partida retur, care va avea loc la Barcelona. Din păcate, în această întîlnire, internaționalul român Florin Răducioiu (Espanyol) s-a accidentat din nou. Folosit titular de către antrenorul Vicente Miera, Răducioiu a fost cel mai activ atacant al oaspeților în debutul partidei, el expediind primul șut periculos pe spațiul porții celor de la Las Palmas (minutul 8). Zece minute mai tîrziu, însă, românul a suferit o nouă leziune musculară, fiind înlocuit de Benitez. Cele mai optimiste rapoarte medicale indică faptul că el trebuie să stea pe tușă două-trei săptămîni. În consecință, Florin nu va putea evolua luni, în derby-ul cu Real Madrid. Antrenorul Miera și-a exprimat regretul pentru această nouă accidentarea a românului: "Abia se refăcuse. L-am introdus în primul «11» pentru a-l «roda» înaintea dificilei întîlniri cu Real. Acum va trebui să găsesc o altă soluție în vederea meciului de luni". Cealaltă partidă a sferturilor, disputată la Santander, între Racing și Celta, a fost cîștigată de formația din Vigo, cu 2-1 (0-1). Au marcat Javi Lopez (68) - pentru gazde, respectiv Mostovoi (45) și Revivo (75). A fost o întîlnire deosebit de disputată, în care cunoscutul arbitru Diaz Vega a fost nevoit să arate nouă cartonașe galbene și unul roșu. Cei care au rămîs în inferioritate numerică au fost oaspeții (Josema a fost eliminat în minutul 81). Toate eforturile celor de la Racing, din final, au fost zadarnice, astfel încît Celta este ca și calificată în semifinale. **(D. ADRIAN)**

PANORAMIC

Nu poti cîstiga întotdeauna

Laura Badea a pierdut reeditarea finalei olimpice

Floretista română Laura Badea, campioană olimpică și europeană, a fost învinsă cu scorul de 4-15 de italianca Valentina Vezzali, cîștigătoarea Cupei Mondiale de anul trecut. Această întîlnire, desfășurată în cadrul Supermastersului de la Roma, a fost în fapt o reeditare a finalei olimpice de la Atlanta, cînd Laura Badea învinsese cu 15-10. În asaltul masculin de floretă, campionul de la Atlanta, Alessandro Puccini (Italia) l-a depășit pe cubanezul Roland Tuckeres cu 15-13.

Început de bun augur

Medalii pentru trăgătorii români

În proba de pistol (10 m) a Campionatelor Europene de tir (aer comprimat) care se desfășoară în capitala poloneză Varșovia, echipa României a cîștigat medalia de argint, iar trăgătorul Sorin Babii a obținut-o pe cea de bronz în concursul individual.

Echipa de pistol seniori a României formată din stelistii Sorin Babii și Constantin Țîrloiu și arădeanul Gheorghe Pop, antrenată de maestrul emerit al sportului Corneliu Ion, a înregistrat un total de 1736 puncte. În clasamentul general, ea a fost devansată de Rusia cu 1747 puncte (cîștigătoarea titului de campioană europeană) și s-a clasat înaintea Italiei.

Sorin Babii a cîștigat medalia de bronz în concursul individual, după o dispută foarte strînsă, în care locurile de pe podium sînt departajate doar de 0,3 puncte. Iată ordinea medaliaților: 1.Mihai Nestruev (Rusia) 684,7 puncte; 2. Roberto Di Donna (Italia) 684,4 puncte; 3.Sorin Babii (România) 684,1 puncte.

Un canadian născut în România

Miki Rusu este în vizorul Universității Craiova

Clubul Univesitatea Craiova este interesat de achiziționarea jucătorului Miki Rusu. Rusu a evoluat în Canada la o formație semi-profesionistă unde a și cîștigat în campionat titlul de golgeter, marcînd în 8 jocuri 17 goluri. Pe vremea cînd Sportul Studențesc era condusă de Mircea Rădulescu, acesta i-a propus lui Rusu să joace pentru formația din Regie. Varianta a căzut Rusu plecînd în Canada, unde s-a căsătorit. Interesant este faptul că Miki Rusu a practicat și atletismul, dar consacrarea a cunoscut-o in fotbal, mărturie stînd și ofertele primite din Statele Unite și Mexic. Mircea Rădulescu a insistat pentru ca Rusu să facă parte din lotul oltean, antrenorul Universității fiind impresionat mai ales de calitătile fizice ale acestui jucător.

Agresiunea asupra lui Papin n-a rămas nepedepsită

Gravelaine a fost suspendat pentru două etape

Atacantul formatiei Olympique Marseille, Xavier Gravelaine, a fost suspendat două etape pentru un fault intentionat comis asupra lui Jean-Pierre Papin. În timpul partidei cu echipa Girondins Bordeaux, de săptămîna trecută, Gravelaine l-a lovit puternic pe adversarul său. Cazul a fost analizat într-o ședință a comisiei de disciplină a Federației franceze. În comunicatul dat publicității se spune, printre altele, că nu pot fi luate în considerare scuzele ulterioare prezentate de Gravelaine și că asemenea atitudini, "lipsite de fair-play", nu trebuie trecute cu vederea. Inițial Gravelaine susținuse că, în timpul partidei (pierdută de Marseille cu scorul de 4-0), Papin a avut, în permanență, fată de el o atitudine "provocatoare".

Trecut și prin curtea dinamoviștilor bucureșteni

Rinus Israel este noul antrenor al Ghanei

Olandezul Rinus Israel este noul antrenor al selecționatei de fotbal ghaneze. El a semnat un contract cu conducerea Federației de fotbal a Ghanei pînă în anul 1998, pentru o sumă care nu a fost dată publicității. Rinus Israel a fost convocat de 47 de ori în reprezentativa Olandei și a jucat pentru echipa Feyenoord în anii '70. Ulterior, el a ocupat banca tehnică a reprezentativei "under 21" a țării sale. În perioada 1991-1992, Rinus Israel a ocupat funcția de director tehnic la Dinamo București. Un oficial al federației ghaneze de specialitate a declarat că a fost absolut necesară numirea unui nou antrenor al selecționatei, care se pregătește pentru Campionatul Mondial - Franța '98, întrucît fost antrenor, Sam Arday, nu a reușit, prin metodele sale, să se facă "înțeles" de către elevii săi.

Din partea A.J.F. Iași

Asociația Județeană de Fotbal anunță echipele participante în campionatele județene că datele de începere a returului sînt programate astfel: campionatul diviziei C - 16 martie 1997, campionatul judetean - 30 martie 1997 și campionatele de juniori D, D1, C - în vacanța de primăvară a elevilor. Echipele sînt invitate la sediul AJF pentru formalități privind taxa de participare, vizarea legitimațiilor, programul competițional și alte instrucțiuni.

Volei feminin, Divizia A

A venit vremea revanșei!

■ *Dinamo București - Penicilina Iași, astăzi de la ora 10.00, în sala Dinamo*

Probabil că puține meciuri au așteptat jucătoarele Penicilinei în acest campionat ca meciul retur cu Dinamo. Motivul e unul, dar bun: dorința arzătoare de revanșă. Așa după cum se știe, în prima întîlnire din acest campionat, desfășurată la Iași, dinamovistele au profitat de o "cădere" inexplicabilă a gazdelor și le-au bătut de le-au mers fulgii: 3-0 (9, 12, 10). A fost, după cum avea să declare ulterior antrenorul Vasile adam, cel mai bun meci al bucureștencelor din acest sezon. Evident, elevele antrenorilor Nicu Roibescu și Aurelia Ichim doresc să răzbune în sala din Șoseaua Ștefan cel Mare înfrîngerea din tur și să ia astfel o opțiune importantă pentru accederea în turneul locurilor 1-6. Nu e un obiectiv imposibil, dacă ținem cont că în sala Dinamo au mai cîștigat și Universitatea Bacău, Rapid și Dacia Pitești, iar în urmă cu un an ieșencele se impuneau pe același teren cu un sec 3-0. Echipa gazdă mizează pe experiența unor jucătoare valoroase precum Otilia Păsărică, Mihaela Căta-Chițiga ori Maria Vasilică și - nu în ultimul rînd - pe sprijinul dat de proprii suporteri, pe care îi știe toată lumea cît sînt de înfocați.

Meciul va avea loc cu începere de la ora 10.00. Iată componența probabilă a sextetelor de început:

Voleibalistele de la Penicilina n-au uitat înfrîngerea din sala proprie

Dinamo: Căta-Chițiga, Păsărică, Gîdea, Bratu, Vasilică, Stănescu.

Penicilina: Ruxăndoiu, A. Popa, Marian, T. Popa, Formagiu, Covaliciuc.

Dintre celelalte partide ale acestei runde, se distinge ca importanță întîlnirea de la Constanța, dintre localnicele de la Farul și Universitatea Cluj. Ținînd cont că ambele echipe candidează la un loc în primele șase la sfîrșitul returului și că nici una nu traversează o perioadă prea fastă în momentul de față, orice rezultat este posibil. Dar probabil că o victorie a clujencelor (care au învins și în tur cu 3-1) ar scoate complet din cursă echipa de pe litoral. Două formații care astăzi evoluează pe teren propriu sînt favorite: RATB, ce va primi vizita Universității Bacău (în tur, 0-3) și Dacia, care o va avea în fața fileului pe codașa Metal 33 (3-0). Alte două meciuri se anunță de mare importanță în lupta pentru evitarea retrogradării: Jiul Petroșani - Romradiatoare Brașov (1-3) și Oțelul Tîrgoviște - Rapid (1-3). **(Ion TEODOR)**

Baschet masculin, Divizia A

La capătul celălalt al țării

■ *"U" Elba Timișoara - Politehnica Moldrom Iași*

Campionatul primei divizii masculine de baschet își continuă parcursul de regularitate. După ce pînă acum s-au disputat deja două etape din cadrul grupei valorice 1-8, iată că astăzi are loc cea de-a treia. Echipa Politehnica Moldrom Iași va întîlni într-o partidă, apreciem, interesantă, pe Universitatea Elba Timișoara. Fosta echipă a lui Costel Moscalu și Sorin Ardelean se află undeva la jumătatea clasamentului, după ce în prima etapă au reușit să-i învingă pe "mînjii" de la SOCED, apoi au pierdut la Cluj, în fața Universității. De partea cealaltă, ieșeni chiar dacă și-au îndeplinit obiectivul calificării în grupa de elită, nu se lasă, încercînd să ocupe un loc cît mai onorant la finele campionatului. După primele două etape, oaspeții de azi se găsesc pe ultima poziție a clasamentului, dar ei a avut de disputat două dificile partide, la Cluj, și acasă cu Dinamo. Dacă în etapa trecută a lipsit Dan Popa, din motive medicale, este mai mult ca sigur că el va reintra astăzi. Astfel, se poate spune că antrenorul Petre Măgureanu (Radu Boișteanu nu a făcut deplasarea, deoarece este bolnav) poate conta pe cinci-ul de bază. Iată și lotul complet care a făcut deplasarea: Alin Radu, Dumitru Anghel, Dan Popa, Tică Gheorghiu, Bogdan Savin, Alexandru Șestopal, Costel Moscalu, Boris Krasnociuc, Silviu Vrînceanu, Cristian Murgoci, Anatolie Lupu și Florin Bucureșteanu. Poate cea mai interesantă partidă a etapei va fi cea de la București, Dinamo și Erbașu întîlnindu-se pentru a patra oară în acest campionat. Dacă primii n-au cunoscut încă înfrîngerea în turneul 1-8, Erbașu a clacat pe propriul teren în fața lui Munteanu și a colegilor săi de la Sibiu. **(Lucian MINUȚ)**

"Țintim locul I pe echipe la juniori"

■ *declară antrenorul ieșean de judo Valeriu Aruștei*

Recentele campionate naționale de judo, desfășurate la Iași, în care s-au întrecut junioarele, cadeții și juniorii II, au demonstrat încă o dată valoarea sportului pe tatami din orașul nostru. Cele 11 medalii obținute, dintre care două de aur (cucerite de Paul Bilan și Irina Lupu), întregesc o panoplie și așa foarte bogată. Procentual, din cele 96 de medalii acordate acordate, Iașul a luat 11,46%, ceea ce înseamnă destul de mult, avînd în vedere că există destule centre puternice în țară, la care se adaugă și sportivii centrelor olimpice de pregătire, care în general își adjudecă majoritatea titlurilor. Iată, în acest sens, relatarea unei scurte discuții purtate cu antrenorul Valeriu Aruștei.

- Domnule profesor, patru dintre cei 11 medaliați sînt elevi de-ai dumneavoastră...

- Da, și aș vrea să le fac cîte o scurtă prezentare:

Paul Bilan - campion național al cat. +78 kg. Este elev în clasa a X-a la Liceul cu Program Sportiv, component (titular al categoriei) al lotului național de juniori. De curînd a participat la Bremen, unde s-au desfășurat internaționalele Germaniei, disputînd cinci meciuri. Într-unul din jocuri a reușit să învingă un japonez, dar a pierdut o clasificare bună pierzînd de la un... finlandez. În prezent este plecat în pregătire cu lotul (alături de alți patru elevi ai Centrului Olimpic Pitești), urmînd ca în perioada 8-9 martie să participe la Paris la un turneu amical rezervat juniorilor II.

Constantin Ciprian Lefter - argint la cat. 55 kg. Este elev în clasa a X-a la Liceul Nicolina. El a fost pentru mine un potențial campion, dar a tratat cu prea multă suficiență finala cu Attila Solomon (Miercurea Ciuc).

Adrian Iacomi - argint la cat. 50 kg. Este coleg de bancă cu Lefter. Despre el îmi pare rău cel mai mult că a pierdut titlul, pentru că a condus tot timpul meciului. În ultimul minut, adversarul său a reușit un procedeu tehnic, pe care eu l-am văzut între yoko și wazari. Arbitrul a decis ippon...

Campionul național Paul Bilan

Marius Onofraș - bronz la cat. 78 kg. Este elev în clasa a X-a la Liceul Energetic. A cîștigat totul prin ippon pînă la meciul cu un arădean, care ulterior a devenit și campion. De asemenea am de comentat vizavi de arbitraj, pentru că victoria adversarului a fost obținută printr-un ippon imaginar. Pentru bronz a luptat cu un alt ieșean, Adrian Axinte, elev al lui Mihai Pascal.

- S-ar zice că ați avut,totuși , neșansă...

- Cu un arbitraj corect eu vedeam cinci medalii de aur pentru ieșeni. Asta este!

- Care sînt planurile de viitor?

- Pe 14-16 aprilie avem finala pe echipe la junirori I, ce se va desfășura la București. Țintim titlul și cred că el se poate obține. Apoi vreau să remarc o prezență masivă a ieșenilor în lotul de juniori, pe lîngă Bilan mai fiind chemați de curînd și Ilie Manoilă (cat. 60 kg), Neculai Strugaru (cat. 65 kg), Vasile Ivaniciuc (cat. 71 kg), Costel Manea și Marius Maftei (dublu legitimat CSȘ Unirea - Politehnica), ambii la cat. 78 kg. Șase, deci, dintr-un total de 16. Ei vor participa la două concursuri naționale și cîteva internaționale pentru a pregăti europenele de la toamnă, ce se vor disputa în Slovacia. **(a consemnat Silviu HOROBEȚ)**

Sport la TV

Sîmbătă: 10,30 - Eurosport: Schi alpin. CM - feminin. Coborîre, Hakuba; 11,30 - Eurosport: Combinata nordică. CM de la Trondheim. Proba feminină de schi fond, 30 km (d); 12,30 - Eurosport: Schi alpin. CM - masculin. Concursul de coborîre de la Kvitfjell (d); 13,00 - Pro TV: Fotbal: Rapid - U Cluj (d); 14,00 - Eurosport: Schi acrobatic. Concursul de la Meiringen; 15,00 - Eurosport: Tenis. Turneul masculin de la Key Biscayne. Prima semifinală (d); 16,55 - TVR 1: Rugby. Scoția - Irlanda (d); 117,00 - Pro TV: Rugby. Anglia - Franța (d); 17,00 - Eurosport: Combinata nordică. CM de la Trondheim, Norvegia. Sărituri cu schiurile; 18,00 - Eurosport: Fotbal. Cupa Franței. Meci din optimile de finală (d); 23,00 - Eurosport: Patinaj artistic. Circuitul campionilor. Finala - Hamilton; 23,15 - TVR 2: Săptămîna sportivă; 0,05 - Pro TV: Sport la minut.

Duminică: 10,00 - Eurosport: Combinata nordică. CM de la Trondheim. Proba masculină de schi fond, 50 km (d); 12,15 - Eurosport: Schi alpin. CM - masculin. Concursul de la Kvitfjell. Slalom superurias (d); 13,30 - Eurosport: Combinata nordică. CM de la Trondheim. Proba masculină de schi fond, 50 km (d); 15,00 - TVR 1: Fotbal. Oțelul Galați - Steaua (d); 16,00 - Pro TV: Fotbal. Meci din campionatul italian (d); 16,00 - Eurosport: Tenis. Turneul masculin de la Key Biscayne. Finala (d); 19,30 - Eurosport: Cupa NASCAR. Etapa a treia - Richmond (d); 20,35 - TVR 1: Duminica sportivă; 22,00 - TVR 2: Repriza a treia. Analiza meciurilor etapei a XVIII-a a Diviziei Naționale; 23,30 - Pro TV: Procesul etapei; 0,00 - Eurosport: Patinaj artistic. Circuitul Campionilor. Finala - Hamilton; 1,05 - Pro TV: Sport la minut; ;1,30 - Pro TV: Fotbal. Rezumat Il Calcio.

Unde se va juca meciul Politehnica - Dacia Unirea

Pașcani, Suceava, Iași?

În această săptămînă, cotidianul bucureștean "Sportul Românesc" a dezvăluit mai multe lucruri dubioase legate de activitatea clubului Poiana Cîmpina și a președintelui acestuia, ***Ștefan Chițu***. Unul din episoadele necurate se referă la faptul că președintele cîmpinean a declarat în gura mare că a dat 10 milioane de lei arbitrilor partidei Politehnica Iași - Poiana Cîmpina. După cum se știe, la sfîrșitul acelei partide au avut loc grave incidente care au avut drept urmare suspendări și amenzi drastice pentru clubul din Copou. La momentul actual, Politehnica mai are de ispășit o etapă de suspendare a terenului propriu, iar vîrful ***Daniel Baston*** trebuie să mai stea în afara gazonului încă un an și jumătate.

După primirea sancțiunilor, repetatele demersuri făcute de C.F. Politehnica prin care se solicita reducerea amenzilor și a suspendărilor s-au izbit de refuzul federației cu excepția reducerii la jumătate a penalizărilor primite de portarul Claudiu Moraru. Ținînd cont de noile elemente apărute la momentul actual în legătură cu acea partidă, credem că este firească rejudecarea cazului. Poate astfel partida cu Dacia Unirea Brăila din etapa a doua a returului se va desfășura în Copou și nu la Pașcani sau Suceava, așa cum se aude. **(Ovidiu MINEA)**

Handbal masculin, Divizia B

Politehnica Mecon are pauză

Astăzi are loc o nouă etapă, a XIX-a, din cadrul campionatului diviziei B la handbal masculin. Echipa ieșeană Politehnica Mecon nu evoluează deoarece adversara ei, Carom Onești s-a retras din competiție. Iată și cele trei meciuri care se vor disputa: CSU Galați - Universitatea Bacău (26-22 și 18-23 - reprezentînd celelalte rezultate directe), Ambro Suceava - ASA Rotec Buzău (23-18, 16-26) și Petrolul Teleajen - SCCM Focșani (28-13, 22-21). În confruntarea de la Galați anticipăm o victorie a oaspeților, care vor să rămînă în plasa liderului, în perspectiva terminării seriei pe primul loc, ce conferă o șansă de promovare în prima divizie. La Piatra Neamț, sucevenii (care nu au sală proprie) vor face totul pentru victorie, care le-ar ușura și mai mult situația în clasament, după victoria de la Iași. Chiar dacă în etapa trecută ploieștenii au pierdut un punct pe teren propriu (deși după situația din teren se poate aprecia că ei l-au cîștigat de fapt), nu același lucru se va întîmpla astăzi, ocupanta ultimului loc, SCCM Focșani fiindu-i vizitatoare. Următoarea întîlnire a handbaliștilor ieșeni cu proprii suporteri va avea loc în chiar etapa viitoare, programată pe 8 martie, atunci cînd la Iași va veni Petrolul Teleajen. **(L.M.)**

Rugby, Turneul celor 5 Natiuni

Este timpul derby-urilor

■ *meciurile etapei a IV-a (astăzi, de la ora 17,00): Anglia - Franța (la ProTV) , Scoția - Irlanda (la TVR1)*

Ca și anul trecut, cîștigătoarea titlului s-ar putea decide în această a patra etapă, acum (spre ediția trecută) avînd de-a face cu un joc decisiv între echipele care conduc în clasament: Anglia și Franța. Interesant este că cele două combatante ce se vor întîlni pe "Templul rugbiului" - Twinckenham au același număr de jocuri, diferența în clasament făcînd-o punctaverajul, net superior englezilor. Avînd și atuul jocului pe propriul teren, Anglia devine astfel favorită, capabilă să reediteze performanta anului trecut. În 1996 nu a fost însă Grand Slam, acum putînd ieși dacă reprezentanții "trandafirului roșu" vor trece de "cocoșei". Ultimul joc i-ar găsi pe "Arms Park" la Cardiff, și cum galezii s-ar putea să nu-și mai dorească nimic, totul devine posibil. Greul este însă în jocul de astăzi, iar francezii nu par de loc dispuși să piardă, mai ales acum cînd și-au creat și un liant perfect între cele două compartimente de joc (înaintarea și linia de treisferturi) prin aducerea la lot a lui Alain Penaud (component al lui Brive), alături de Philippe Carbonneau.

În celălalt joc, zice-se neinteresant (deși s-a mai văzut și contrariul), se întîlnesc ocupantele ultimelor două locuri, Scoția și Irlanda. Gazdele se află la mare cumpănă, ori cîștigă acum ori îmbrățișează "lingura de lemn", deși un joc cu Irlanda pe propriul teren nu ar mai trebui să înspăimînte pe nimeni. "Verzii" au un prost obicei - joacă bine doar vreo 15-20 de minute, atunci cînd efectiv fac furori. Și dacă joacă în deplasare, reușesc să sperie bine pe fanii gazdelor. Apoi lasă pe ceilalți să-și facă treaba, sfîrșitul găsindu-i cel mai adesea în... corzi. Și nu prea-și explică de ce, uitînd că și pregătirea fizică are un rol, de cele mai multe ori esențial. A căuta bubele pe la antrenori este doar stilul țapului ispășitor. Odată plecat neozeelandezul Murray Kidd, locul este momentan vacant; pînă pe 1 aprilie, moment cînd își va intra în atribuții Brian Ashton (sosit de la echipa campioană a Angliei, Bath). Pînă în anul 2003, sau cel puțin așa sună termenii contractului. **(Silviu H.)**

Clasament

1. Anglia	2	2	0	0	87-19	4 p.
2. Franța	2	2	0	0	59-37	4
3. Țara Galilor	3	1	0	2	81-72	2
4. Irlanda	3	1	0	2	47-103	2
5. Scoția	2	0	0	2	32-75	0

O pagină întreagă realizată de cititorii "Monitorului"!

MONITORUL vă pune la dispoziție o pagină în care aveți șansa să vă faceți cunoscute opiniile legate de problemele mai mici sau mai mari cu care vă confruntați. Vă dăm ocazia să reacționați public la orice eveniment și să vă spuneți părerea despre personalități din toate domeniile. Pregătiți-vă să fiți opriți pe stradă sau să fiți solicitați telefonic de reporterii "Monitorului", care vor să afle ce credeți despre ceea ce se întîmplă în Iași și în țară. Sondaje de opinie, interviuri, păreri diverse, dezbateri, sesizări, întrebări adresate oficialităților, toate își vor găsi loc în această pagină pentru a da adevărata noastră imagine despre ceea ce gîndiți. Și părerea dumneavoastră contează. Aveți curajul să o faceți publică, pentru că numai așa puteți schimba lucrurile.

FIRUL SCURT

sondaje prin telefon

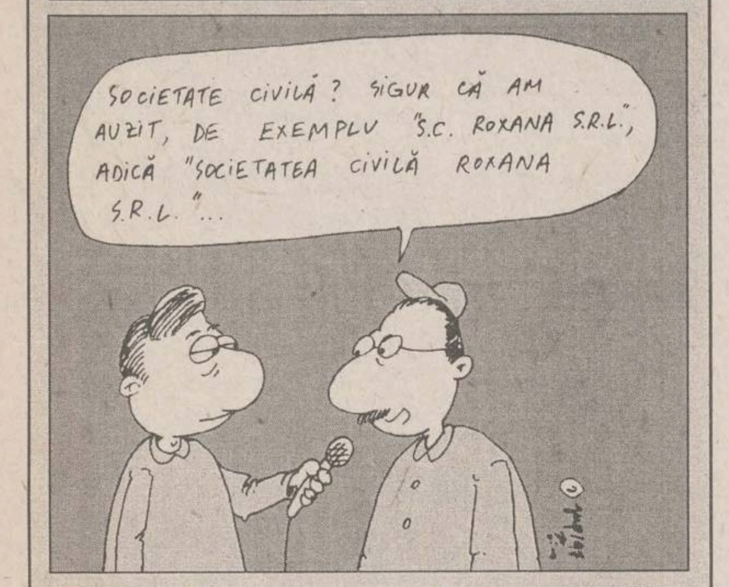
SOCIETATE CIVILĂ? SIGUR CĂ AM AUZIT, DE EXEMPLU "S.C. ROXANA S.R.L.", ADICĂ "SOCIETATEA CIVILĂ ROXANA S.R.L."...

Ce este societatea civilă?

Societatea civilă este acel segment al societății organizat sau nu (de exemplu, organizații neguvernamentale), în vederea susținerii și promovării unor interese specifice, fără a urmări scopuri politice sau cucerirea puterii. Este garantul libertății și autonomiei individului în fața statului și a puterii politice.

■ *Ioan Lupan, 47 de ani, șofer*

Am auzit ceva pe la televizor despre asta. Cred că sînt asociațiile alea pentru drepturile omului, alea care aduc ajutoare și altele de genul ăsta. Care, după părerea mea, sînt mai mult cu numele, nu fac nimic, de fapt. Iau și ei niște bani de la stat și atîta tot.

■ *Gabriela Ciocoiu, 27 de ani, șomeră*

Societatea civilă sînt oamenii care vor democrație, cei care cred în libertatea oamenilor. De exemplu, ziarul dumneavoastră reprezintă societatea civilă pentru că scrie despre lucrurile nedrepte care sînt în România și în Iași. Dacă toți ar gîndi așa, ar fi mult mai bine pentru noi toți.

■ *Maria Ardelean, 48 de ani, țesătoare*

"N-am prea auzit despre asta. Poate e chestia asta cu intrarea în NATO și în Europa. Poate ne ajută să o ducem mai bine, că acum, cu scumpirile astea, nu mai poți face nimic. Murim de foame".

■ *Nicolae Sidonia, 57 de ani, pensionar*

Este o societate pentru cultură. Sînt ăștia care țin legătura cu românii din alte state, cum ar fi cele învecinate și care vor să păstreze cultura românească. Mai ales că în Transnistria sau în Bucovina românii sînt cam oprimați. Eu zic că scopurile ei sînt bune, dar ar trebui ajutată și de stat. Cum fac ungurii din Ungaria cu cei din România.

■ *Ioana Gavrilă, 35 de ani, ingineră*

Societatea civilă sîntem noi toți, care trebuie să ne exprimăm mai clar atunci cînd este vorba de probleme noastre, ale tuturor, să luptăm pentru ele. Era bună, de exemplu, Alianța Civică, care punea toate problemele grave care existau în România. Păcat că s-a transformat în partid și nu prea mai acționează, s-a destrămat. Dar trebuie să apară altele.

■ *Mihai Stan, 41 de ani, electrician*

Eu de unde să știu ce-i aia? Că acum au apărut atîtea societăți, care mai de care cu profilul ei. Înainte știai clar care era întreprinderea cutare sau cutare. Acum cine le mai știe? Sînt prea multe și diferite. Și nici nu mă interesează. Am eu alte probleme.

■ *Sorina Albu, 23 de ani, studentă*

Este ceea ce înseamnă populația care gîndește. Mai clar, atunci cînd oamenii sînt atenți la problemele lor, se gîndesc că trebuie să fie într-un fel și nu în altul, atunci putem vorbi de societate civilă. Pe vremea lui Ceaușescu nu se putea vorbi de așa ceva, de exemplu. Abia acum se poate vorbi cît de cît.

■ *Vasile Zară, 51 de ani, lăcătuș*

Societatea civilă sînt oamenii care nu sînt în armată. Sînt adică civili, nu militari, nu polițiști sau securiști. Cei care nu au o misiune specială, cum e a militarilor, de pildă, care sînt mereu la dispoziția armatei. Ceilalți oameni, adică noi, sîntem liberi, putem face ce vrem în afara serviciului.

■ *Liliana Vancea, 42 de ani, învățătoare*

Societatea civilă reprezintă acea parte a populației care nu este inclusă în aparatul guvernamental. Cei care se pot uni în organizații neguvernamentale și pot reprezenta oamenii, în general. Iar această societate nu este deocamdată prea bine formată în România. Cum este, de exemplu, în Iugoslavia, unde populația a manifestat împotriva guvernului, care luase decizii incorecte.

CITITORII MONITORULUI POT SCHIMBA LUMEA

Românii au șters o pată de pe obrazul istoriei

O doamnă foarte nervoasă, după voce, a dat telefon la Radio Iași, punînd redactorului emisiunii "De vorbă cu ascultătorii" următoarea întrebare: Cine va suporta cheltuielile făcute de fostul rege Mihai cu prilejul vizitei în România? Redactorul i-a dat un răspuns ce suna cam așa: Stimată doamnă, lucrez la o instituție cu o deontologie care mă scutește să răspund la o astfel de întrebare.

Doamna a vrut să mai spună ceva arțăgos, numai că telefonul și-a găsit locul în furcă. N-ar fi fost nici o încălcare a deontologiei ziaristului dacă amabilul redactor i-ar fi spus precipitatei doamne zicala: Casa arde și baba se piaptănă. De vreme ce o frămîntă o asemenea problemă, înseamnă că nu va avea nici somn de grija că regele n-o să aibă ce să mănînce și unde să doarmă în România. Probabil gîndea că era mai bine să stea liniștit acolo, în exil, la Versoix. Nu trebuie un mare efort să-ți dai seama cîtă asemănare există între gîndirea stimabilei doamne și cea a domnului Iliescu. Pedeseriștii se opun redării cetățeniei Regelui Mihai, anulată de primul guvern comunist - Groza -, printr-o decizie lipsită și de omenie și de temei juridic, nefastul document referindu-se nu atît la cetățenie, cît la naționalitate, ceea ce nimeni nu poate să-ți dea dacă n-o ai și nici să ți-o ia cînd te-ai născut cu ea.

Doamna cu telefonul confundă un rege cu un tovarăș demnitar. Numai că un rege n-are nimic comun cu personajele de acest gen. El a fost și rămîne rege prin întregul său comportament. Odată cu redarea cetățeniei Regelui Mihai se mai șterge o pată rușinoasă din paginile istoriei noastre.

Virgil POIANĂ

LOVITURA DE REVER

Statul continuă să ia partea regiilor

Referitor la articolul "Ieșenii nu vor să se organizeze în asociații de proprietari", apărut de curînd în "Monitorul", doresc să-mi expun punctul de vedere.

M-a uimit poziția editorialistului "Monitorului", exprimată într-un număr anterior, cum că statul "și-a luat mîna" de pe locatari, prin instituționalizarea asociațiilor de proprietari, ca formă superioară de organizare.

Nu s-a sesizat că, de fapt, statul continuă să ia partea regiilor furnizoare de servicii, care vor proceda ca și pînă acum: nu vor avea probleme cu rău-platnicii, dar se vor îndrepta asupra tuturor locatarilor dintr-un bloc.

Si aflăm tot din ziarul "Monitorul" că primarul, fiind preocupat de recuperarea restanțelor la întreținere, a "inventat" procedeul asociațiilor mici, dar care tot asociații sînt, iar dacă unii locatari nu plătesc, prin sistarea utilităților vor suferi și cei care plătesc la timp.

Mai aflăm că ieșenii nu îmbrățișează nici prevederile Legii 114/96 și nici invenția primarului, dîndu-și seama că rezultatele vor fi aceleași. Noua formă propusă creează disensiuni (care pot lua forme violente) între rău-platnici și cei ce plătesc.

Dar aceste asociații mici vor avea nevoie de spațiu pentru administrator, care va trebui să fie plătit, deci vor crește cheltuielile noastre.

Nici parlamentarii nu au realizat posibilitatea încheierii contractelor individuale, cum se practică la FRE sau ROMTELECOM, care ar obliga regia să-și încaseze banii și să se îndrepte numai împotriva rău-platnicilor.

Surpriza cea mare am încercat-o citind că primarul îi amenință pe cei ce nu îmbrățișează ideea dumnealui că le vor fi sistate serviciile utilitare.

În concluzie, constat predispoziția pentru încălcarea drepturilor cetățeanului corect, acesta fiind tratat pe același nivel cu incorecții.

A. MAXIMOVICI

LA RAPORT

FRE-Iași precizează

Referitor la nota "Consumatorii cer lămuriri de la FRE Iași", apărută în numărul ziarului dumneavoastră din 26.02.1997, la rubrica "Din telefoanele și audiențele zilei", vă adresăm rugămintea de a publica următoarele precizări:

Analizînd cele relatate de abonatul RENEL-FRE Iași F. Diaconu, care v-a telefonat la redacție, adresînd cîteva întrebări și nelămuriri în numele "publicului consumator", vă comunicăm următoarele:

FRE Iași a informat abonații în repetate rînduri, prin mass-media locală, care este modul de calcul și încasare a anticipației pentru consumul de energie electrică. Totuși, pentru informarea corectă a cititorilor și abonaților noștri, facem din nou precizările solicitate:

Calculul și încasarea anticipației se fac în conformitate cu HGR 236/1993, prin care s-a aprobat Regulamentul pentru furnizarea și utilizarea energiei electrice. Acesta nu este un act intern al RENEL, ci este o lege care reglementează relațiile între furnizorul de energie electrică și consumatori.

Conform art. 100, 101 și 102 din anexa la HGR 236/1993, la încheierea contractului, orice persoană fizică depune la furnizor contravaloarea consumului prezumat de energie electrică pentru o perioadă de 30 de zile, valoare denumită "anticipație".

Dacă în cursul derulării contractului de furnizare se constată că la un consumator valoarea anticipației este cu cel puțin 20% mai mică decît valoarea consumului de energie electrică pe o perioadă de 30 de zile, furnizorul are dreptul să solicite majorarea în mod corespunzător a anticipației, iar consumatorul are obligația să plătească în maximum 90 de zile de la înștiințare.

Menționăm că această majorare a anticipației nu reprezintă o "garanție bănească ce rămîne în contul RENEL" pînă la rezilierea contractului, ci achitarea prealabilă a circa jumătate din consumul prezumat a fi efectuat în perioada imediat următoare. Reamintim că încasarea consumului de energie electrică se face prin emiterea unei facturi pentru o perioadă de aproximativ două luni.

Anticipațiile se restituie numai în cazul în care cei care au depus sumele respective încetează a mai fi consumatori ai FRE Iași și au toate datoriile lichidate față de furnizorul de energie electrică.

Director adjunct de marketing,
ing. Ioan TĂRĂBOANȚĂ

DIN TELEFOANELE ȘI AUDIENȚELE ZILEI

271.271

Rubrica "Din telefoanele și audiențele zilei" are menirea de a asigura un dialog direct între cititori și reprezentanții principalelor instituții publice. În cadrul acestei rubrici cititorii își pot exprima opiniile în legătură cu diverse probleme locale și de interes național. Cititorii sînt rugați să folosească un limbaj decent și să nu aducă acuzații nefondate. Pentru atestarea veridicității afirmațiilor făcute, materialele prezentate la redacție pot fi însoțite de copii xerox ale unor acte doveditoare. De asemenea, semnatarii trebuie să lase un număr de telefon la care pot fi contactați pentru relații suplimentare.

Redactorul de serviciu răspunde apelurilor dvs. la numerele de telefon 271271 și 172557, între orele 8.00-24.00

Pasarela de la Gară - un pericol pentru pietoni

Vasile Cojocaru, din Piața Voievozilor 2, a invitat un fotoreporter al ziarului să facă fotografii la pasarela de trecere peste liniile ferate dinspre cartierul Alexandru cel Bun în piața Gării. Scîndurile sînt foarte vechi, au apărut găuri care au fost astupate cu tablă, cuiele ies în afară și dacă nu ești atent îți poți strica încălțămintea; într-un cuvînt, această importantă cale de trecere pentru pietoni se află într-un stadiu avansat de degradare. Am mai scris despre această pasarelă; cei de la Direcția Regională CFR au promis că vor aloca fonduri pentru o reparație temeinică, dar totul a rămas în aer. "Noi știam că Regionala CFR este o a doua armată a țării, că pe tot ceea ce promite se poate pune bază; nu știm ce au de gînd cu această pasarelă, dar pe cetățenii din Alexandru cel Bun îi interesează foarte mult cînd se vor face reparațiile necesare" - a încheiat Vasile Cojocaru.

În atenția edililor

I.G. Drăgună a adus la cunoștința publicului, tot prin intermediul ziarului nostru, că în zona Fortus - Bd. Poitiers - Manta Roșie au dispărut, prin "rîvna" unor cetățeni mai "bronzați", toate capacele de fontă de pe gurile de canal. Acest lucru s-a întîmplat în vara anului 1996; prin eforturile poliției, delincvenții au fost prinși, dar gurile de canal au rămas fără capace.

În vară, edilii au promis că vor astupa din nou gurile de canal, ca să nu aibă loc accidente și să se evite înfundarea canalizării. Cetățenii așteaptă materializarea promisiunii făcute atunci.

"A elibera un certificat de absolvire din milă este aproape o infracțiune"

Nina Scopos, din Iași, ne-a expediat, în data de 26 februarie, o scrisoare, în care își prezintă cîteva păreri cu privire la sistemul de învățămînt.

"Articolul din «Monitorul», din 24 februarie, cu privire la cei peste 600 de copii care au abandonat școala, invită la multiple reflecții. E drept, soarta acestor nefericiți trezește sentimente de milă și îngrijorare. Cu riscul de a supăra un specialist psiholog, îmi permit a detalia cîteva păreri contradictorii, cu privire la învinuiții profesori, care în mod repetat lasă repetenți copiii cu posibilități intelectuale reduse. Este absolut normal ca școala să-și respecte și să-și păstreze statutul de instituție de învățămînt, unde copiii sînt instruiți, educați și pregătiți în spiritul celor mai alese virtuți. Școala românească, chiar dacă nu-i perfectă, a dat țării și lumii intelectuali de înaltă ținută. Nu avem dreptul să alterăm cu bună știință ceea ce avem bun. Eliberarea unui certificat de absolvire a unei forme de învățămînt trebuie să reflecte nivelul de pregătire al celui ce-l primește. A elibera un certificat de absolvire a 8 clase gimnaziale din milă, pentru a ajuta la trecerea unui alt prag școlar, mi se pare aproape o infracțiune. Școlile profesionale nu sînt făcute pentru cei reduși mintal. Un meseriaș, fie el electrician, sudor, frezor sau zidar, are nevoie obligatoriu de cunoștințe de aritmetică, geometrie, fizică și chimie. Pentru a manipula lăzi sau butoaie nu-i necesar să știi a calcula volumul sau greutatea, este suficientă forța fizică. Îmi permit a sugera că ceea ce nu reușește să facă școala cu acești copii, trebuie să reușească Ministerul de Interne. Societatea n-are voie să fie indiferentă față de acești nenorociți; dimpotrivă, ei trebui depistați și luați în evidență de către organele de ordine, care împreună cu specialiștii psihiatri să găsească modalități de instruire la nivelul lor, pornind chiar cu alfabetizarea".

Ieșenii se plîng că e prea cald în apartamente

Ne-a telefonat, în seara de 26 februarie, ***Domnica Murgoci, care locuiește pe bdul Independenței, în blocul Y3*** și primește agent termic de la punctul de lîngă Școala de muzică. Aceasta relatează că în apartament caloriferele dogoresc, deși afară temperatura este ridicată. Este contrariată de faptul că acum, cînd prețul agentului termic s-a majorat, se distribuie căldură fără a se ține cont de situația atmosferică. Am luat legătura cu dispecerul de serviciu de la Centrala Electrotermică Iași, domnul Costel Scarlat, care ne-a declarat: "Începînd din data de 26 februarie distribuim agentul termic la temperatura de circa 47 grade Celsius în timpul zilei și 50 grade în timpul nopții. Nu-mi dau seama din care motiv pe bdul Independenței abonații noștri se plîng de o căldură excesivă. Se poate verifica la noi din jurnalul de activitate la ce temperaturi distribuim căldura", a încheiat domnul Scarlat.

Actualitatea în catren

Cei care au achiziționat dolari ca să-și ferească economiile de devalorizare îi vînd acum pe lei, ca să-i depună la bănci, în depozite, deoarece s-au mărit dobînzile. Referitor la acest fenomen, epigramistul C. Iurașcu ține să comenteze:

De notat că "patrioții" grei
Și-afișează clar onestitatea:
Schimbă lei-dolari, dolari pe lei
Să suporte austeritatea...

Constantin IURAȘCU
Eugen ACASANDREI

CINE N-ARE ADOLESCENȚI, SĂ-ȘI CUMPERE

Actualul sistem de învățămînt sporește masa indiferenților și a neutrilor

Au existat și există destule capete luminate care au susținut și susțin că învățămîntul românesc e unul dintre cele mai evoluate din lume.

Ei bine, domnilor, întreg învățămîntul românesc nu e altceva decît cimitirul în care e înmormîntată noua generație.

Cel puțin nouă din zece tineri și-au pierdut timpul și eforturile doar pentru a învăța ceva care nu are nici o aplicabilitate în viața de zi cu zi. Actualul sistem de învățămînt nu face altceva decît să distrugă generații, să sporească masa indiferenților și a neutrilor care sînt gata oricînd să urmeze toate sugestiile.

Observăm din mass-media că rata sinuciderilor în rîndul tinerilor a crescut. O mare parte din responsabilitate o are actualul sistem de învățămînt.

Dacă dorim ca viața să devină într-adevăr frumoasă, trebuie să începem prin a crea un învățămînt pentru oameni.

Vasile IFTIME,
elev, cl. a X-a

VOCILE IAȘULUI

Care sînt implicațiile scandalului dosarelor arse?

În urmă cu două zile, o grefieră de la Parchetul de pe lîngă Tribunalul Iași a fost surprinsă de Poliție în timp ce ardea treizeci de dosare penale

Constantin Țibulcă, 60 de ani, inginer constructor

Cred că în primul rînd se face vinovată secretara care a dat foc dosarelor, dar se poate să fie și ceva mai grav. Avînd în vedere că sînt atîtea dosare, toate cu probleme, este posibil să fie și altceva la mijloc. Oricum, e și vina șefilor ei, care au lăsat-o să ducă atîtea dosare acasă fără să fie întrebată.

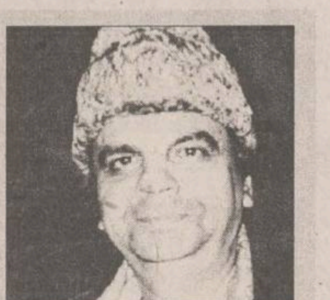

Viorel Hriscu, 44 de ani, administrator

Este o problemă extrem de gravă ceea ce s-a întîmplat și ar trebui cercetată cu mare atenție și să fie condamnați cei vinovați. Între dosarele arse puteau fi niște dosare ale unor corupți. Tocmai de aceea eu cred că s-a și întîmplat ce s-a întîmplat.

Petru Rudic, 62 de ani, pensionar

Mie mi se pare chestia asta o înscenare. Este imposibil să dispară din Procuratură treizeci de dosare, să le ducă la Miroslava și, în plus, culmea, să le dea foc în timp ce trece pe acolo un polițist. Este o înscenare mîrșavă.

Dumitru Ocneanu, 38 de ani, muncitor

Ca peste tot în țară, din cîte am văzut în ultimul timp, încă un caz de hoție și corupție. Sînt convins că sînt persoane din Procuratură care n-au rezolvat cum trebuie anumite cazuri și au vrut să ascundă dosarele. Este normal.

Mircea Radu, 41 de ani, operator chimist

Cred că se încearcă să se scoată ceva la iveală la ora actuală și altcineva a încercat să ascundă dosarele. În mod sigur este așa, fiindcă altfel nu avea cum să se întîmple asta. Dar bine că i-au prins și trebuie cercetat mai adînc.

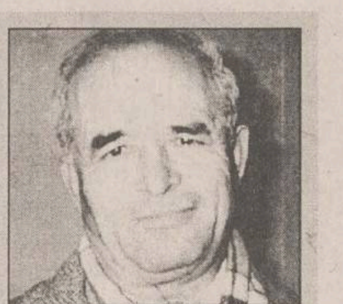

Stelian Popa, 56 de ani, asistent medical

Aproape pare imposibil ce s-a întîmplat. Dar cred că în toată povestea asta este și un sîmbure de adevăr. Nu este prima oară cînd se încearcă mușamalizarea unor dosare. S-a mai întîmplat să dispară dosare care era necesar să dispară.

50.000 lei pentru cea mai interesantă opinie

O dată pe săptămînă, "Monitorul" acordă un premiu în valoare de 50.000 lei autorului celei mai interesante scrisori publicate la rubrica "Cititorii MONITORULUI pot schimba lumea". Dintre scrisorile publicate în cursul unei săptămîni, o vom premia pe cea care conține opinia cea mai pertinentă asupra unei probleme de larg interes, iar la sfîrșitul fiecărei săptămîni cîștigătorul va fi anunțat în această pagină. Trimiteți, deci, pe adresa redacției părerile dumneavoastră în legătură cu evenimente care ne privesc pe toți sau despre probleme deosebite cu care vă confruntați. Opinia dumneavoastră valorează mult, iar noi vă dăm posibilitatea să o faceți cunoscută.

"Monitorul" acordă, pentru săptămîna 22 februarie-1 martie, premiul în valoare de 50.000 de lei pentru cea mai interesantă opinie domnului CORNELIU SARANCI, din Iași, pentru textul "Specialiștii", publicat sîmbătă, 22 februarie, în pagina de opinii. Cîștigătorul este așteptat la redacție, str. Smîrdan, nr. 5, începînd de luni, 3 martie, între orele 10.30-16.00.

BOMBA

Ziarul care stă de vorbă cu cititorii MONITORULUI

Dom' procuror, dom' colonel, s'trăiți, ce țanțoșă vilă aveți!

Posedăm tătă stima pentru oamenii care, din banii personali, își construiesc o casă pe pămînt sau chiar o viloanță. Sîntem dispuși chiar să le iertăm lipsa de simț artistic sau faptul că au apelat la un arhitect lipsit de talent, care le-a proiectat o clădire tip cazemată. Despre acești oameni, unii patroni de succes, alții norocoși ai sorții, putem spune, cel mult, că-s proști și snobi, dar pe banii lor. Foarte greu pot fi acceptate, în schimb, viloanțele funcționarilor publici, care în mod oficial declară că singura sursă de venit este salariul de bugetar. Vilele acestor funcționari publici, chiar dacă ar fi mai frumușăle decît cele ale patronilor, enervează foarte puternic pre oameni, pentru că sfidează, de după gard, bunul simț și întreaga comunitate. Un funcționar public, în orice țară, are un venit mai mic decît un angajat la o firmă privată, cu aceeași pregătire ca și funcționarul nostru public. Asta-i regula: vrei la stat, ești plătit mai puțin dar ai garanția postului pînă la pensie, pe cînd la particular, azi ai postul bine plătit, mîine dă firma faliment și rămîi pe drumuri. Asta-i regula jocului în acest capitalism.

Și mai greu pot fi acceptate vilele somptuoase (sau așa-zisele "case de odihnă") ale domnilor procurori și polițiști din toate orașele și municipiile patriei. Prin presa locală și centrală s-au tot dat poze și articole cu vile construite de polițiștii cu funcții de răspundere sau de procurorii de la diverse parchete din județul răspectiv. Orice expert în construcții, numai dintr-o ochire, poate spune că o vilă, în ziua de azi, nu se poate zidi cu mai puțin de 100 de mii de dolari (am făcutără socoata în parai, pentru căci leul s-a tot devalorizat în ultimii șapte ani ceva de speriat). Păi, stimați cetitori de bombe, spuneți și dumneavoastră: la un asemenea calcul minimal, poate justifica vreun procuror sau polițist din țara aiasta proveniența paralelor cu care și-a ridicat viloanța? Chestia cu "cumpăratul materialelor ieftine, înainte de scumpiri", nu ține, pentru că "înainte de scumpiri" și salariile răspectivilor erau mici, adică au respectat cam aceeași echivalență în dolari, nu? În medie, un polițist sau procuror are un salariu de 200 de dolari în mînă, echivalent în lei (e o medie generoasă, pentru că, de fapt salariile sînt mai mici, dar să lăsăm presupunerea aiasta). În șapte ani, polițistul sau procurorul a putut strînge, dacă n-a făcut nici o cheltuială, echivalentul în lei a 16.800 de dolari, cu care și-ar fi putut cumpăra, cel mult, un Espero. Atunci, cum de-a răsărit, în ograda răspectivului, o vilă de 100.000 de dolari sau mai mult? Pentru o construcție de o asemenea valoare, un polițist sau procuror ar fi trebuit să economisească tot salariul, timp de 40 de ani, fără să-și mai cumpere nimic altceva, nici mîncare, nici haine și tot așe. Oamenii aiștia și-au ridicat vilele, stau în dînsele, nu mai e nemica de făcut. Speranța e în tinerii din Poliție și Procuratură, care profesează o altă mentalitate, de oameni dedicați meseriei, nu de profitori hrăpăreți, selectați de regimul comunist pe bază de "origine sănătoasă". Cînd "vechea gardă", a proprietarilor de vile ridicate peste noapte, va dispărea, atunci putem spera că actul de justiție va fi cel firesc. Abia atunci populația va avea încredere în "organe" și va colabora cu dumnealor. Reforma Justiției trebuie să înceapă cu trecerea pe linie moartă a "viloșilor". Dintr-o sută de cazuri, nouăzăci n-ar putea să justifice, cu docomente de bun simț, la prețurile zilei, cu ce parale și-au construit țanțoșa vilă.

LIZUCA și PATROCLE
din vila "Dumbrava Minunată", de sub copacul acela

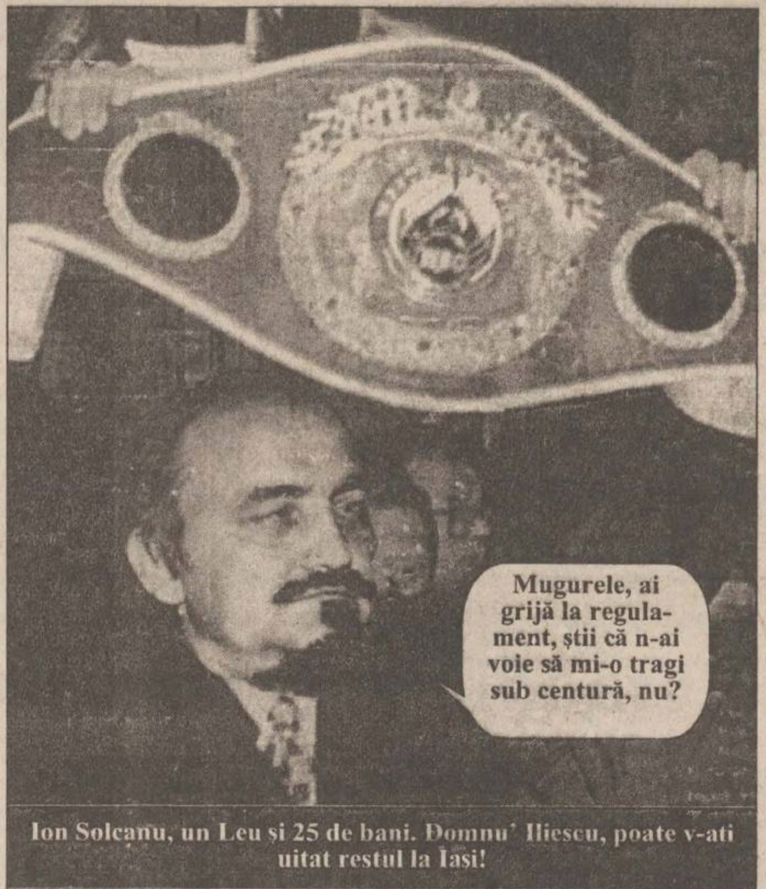
Mugurele, ai grijă la regulament, știi că n-ai voie să mi-o tragi sub centură, nu?

Ion Solcanu, un Leu și 25 de bani. Domnu' Iliescu, poate v-ați uitat restul la Iași!

Se aleg apele în meciul din PDSR Iași

Vintilă a cîștigat la puncte, dar Solcanu l-a făcut K.O.

Iată, dragi ieșeni de bine și de rău, că domn Solcanu a triumfat în sfîrșit. Zilele trecute, aripa tînără a deputatului Vintilă a fost frîntă definitiv, nemaiexistînd șanse să-și mai ia zborul vreodată spre noi culmi de progres și civilizație, așa cum credea. Aripa bătrînă a lui Solcanu a votat în unanimitate excluderea lui Vintilă din PDSR, ceea ce e echivalent cu faptul că domn deputat e de acuma independent. De fapt toată sfîrîiala devine din altă parte, dragi oameni de bine. Vintilă cică l-a tot presat pe tătuca Iliescu dacă îi dă voie să facă oleacă de curățenie în filiala Iași, iar tătuca a răspuns mereu numai cu juma' de gură. Vintilă a înțeles, așadar, că are voie.

Numai că trebile nu stăteau taman așa, căci tătuca voia să împace și capra și varza. Ceea ce nu se prea poate, căci, de cînd lumea și pămîntul, capra a păpat varza. O micuță nedumerire mai avem, dar asta se va limpezi numai la Congresul din luna mai al PDSR, cînd se va trage în bobi soarta lui Iliescu. Și abia atunci vom vedea dacă va fi o răzbunare sau nu. Adică dacă varza va mai prinde o țîră de vînă într-însa și va mînca pe capră, cu tot cu cioc.

Caft Jacobs Suchard

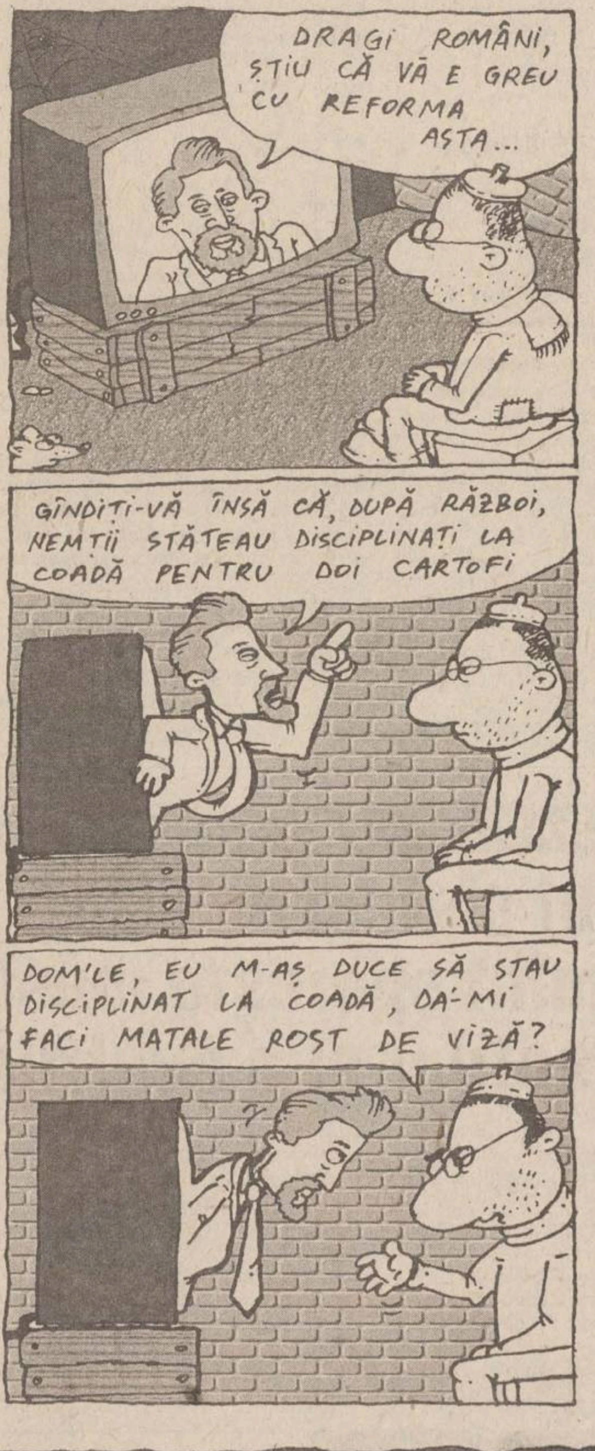
DRAGI ROMÂNI, ȘTIU CĂ VĂ E GREU CU REFORMA ASTA...
GÎNDIȚI-VĂ ÎNSĂ CĂ, DUPĂ RĂZBOI, NEMȚII STĂTEAU DISCIPLINAȚI LA COADĂ PENTRU DOI CARTOFI
DOM'LE, EU M-AȘ DUCE SĂ STAU DISCIPLINAT LA COADĂ, DA'-MI FACI MATALE ROST DE VIZĂ?

La donna e mobile

Băieții lui Nelu se cocoșează pe ei între Atena și Kiseleff

Marți a început mutarea mobilei din fostul sediu central al PDSR, aflat pe strada Atena nr. 11 spre noul sediu, din Kiseleff nr. 10. Se știe că Atena a fost zeița înțelepciunii, ori, din cîte s-a văzut, numele străzii nu cadrează cu politica respectivului partid. Mai bun e un nume de general rus, că sovietic nu s-a găsit. Se zvonește că ultima piesă de mobilier cărată va fi patul d-lui. Gherman, care, deocamdată, e tot obosit și stă pe el.

Constipatul conjugal

Ah, Măicuță Rusie, iartă-mă că am păcătuit cu sovhoznicul de Ziny, dar n-aveam ce face, Stalin era în delegație

V. I. Lenin, acuzat de metehne homosexuale cu bolșevicul notoriu Zinoviev, potrivit unui articol din ziarul bulgăresc Trud, explicîndu-se în fața Istoriei

Bătaia cea ruptă din rai și nivelul nostru de trai

Vin vremuri de aur pentru copiii români

Comisia Parlamentară pentru Drepturile Omului vrea s-o puie de-o lege care, deocamdată, e doar pe vine. Legea va zice cum că părinții nu mai au voie să-și bată copiii. Dacă va fi aprobată, expresia "Băi, Costele, să-ți bați copiii!" va ieși din vocabular, cei care o vor folosi fiind pasibili de amendă. Deocamdată riscă să dispară din peisaj expresiile "E o vreme de numărat banii", "M-am îndopat ca porcul", "Gras și frumos", "Cînd ne-o fi mai rău, așa să ne fie" și "Băiete, mai adu un rînd, că am bani!".

Poznașu' Mare

Rregele a murit, trăiască Rregele

România are și monarhie albă, dar și neagrră

Rregele rromilor Ion Cioabă nu mai este printre noi, fiind de curînd rrăposat și înhumat. Așa cum vechii romani nu puteau fără pîine și circ (noi, deși sîntem urmașii Romei, stăm bine doar la capitolul circ - N.R.), rromii nu pot fără urrs, lăutărrească și rrege, așa că noul monarrh a fost încorronat chiar lîngă copîrșeul defunctului. El este Cioabă-fiul, numit Florin și devenit Cioabă al II-lea, deci putem zice că, în sfîrșit, avem în țară o adevărată dinastie.

Moș Ion Cioabă și Unirea

MAPAMOND JUDEȚEAN

Dosărele pe cîmpii, hai să le-adunăm copii!

Ard dosarele procuraturii pe cîmp mai ceva ca-n filmele cu Kojak

După cum știți, dragi cititori, tot mapamondul județean a fost zguduit ieri de fetița cu chibriturile care s-a jucat pe lîngă dosarele corupției instrumentate de prim-procurorul Bă da' rău, dosare care, evident, au luat foc. Ce ne-a plăcut nouă cel mai tare în faza asta e că totul s-a petrecut ca-n filmele polițiste cu Kojak, adică totul parcă a fost pus cu mîna la locul lui. Dar ce mai contează de-acuma, dragi cititori, dacă tot s-a produs ceea ce de-acuma nu prea mai contează că s-a produs. **(Kojak și Rac)**

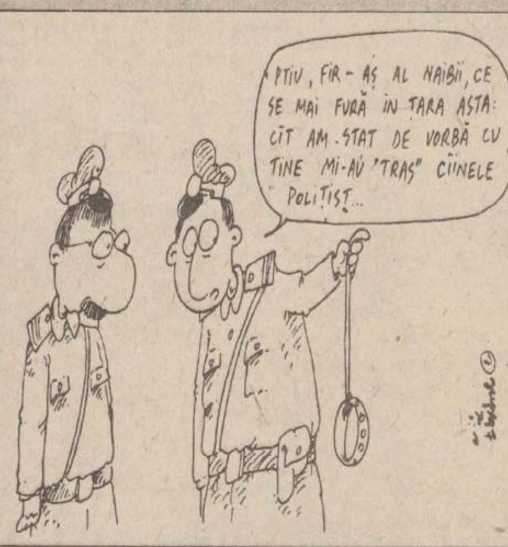
PTIU, FIR-AȘ AL NAIBII, CE SE MAI FURĂ ÎN ȚARA ASTA: CÎT AM STAT DE VORBĂ CU TINE MI-AU "TRAS" CÎINELE POLIȚIST...

Ce mică e lumea, fraților și cumnaților!

S-a furat cîinele șefului de post. Recompensă!

Dacă tot a devenit cap de afiș al presei zilele astea chiar și șeful de post de la Miroslava, cel care a găbuit pe grefiera cu chibriturile, musai să vă spunem și una știruță veselă și despre dumnealui. Cică anul trecut, în crîșma de vizavi de postul de poliție, un neica a pus pariu cu un alt neica precum că poate să fure cîinele lup al postului. Zis și făcut: dulăul a fost furat. După ce oamenii au bătut palma, veneau înspre post ca să aducă cîinele înapoi. Pe drum însă s-au întîlnit chiar cu șeful de post. Acesta s-a enervat așa de tare încît, cînd i-a spus care și cum se devine treaba, i-a făcut dosar penal cîștigătorului de rămășag. Culmea culmilor, se pare că dosarul a ajuns la instrumentat chiar la procurorul Bădărău. Ca să vezi, dom'le, ce mică-i lumea! **(Canis Captivus)**

Secreții militare

Colonelul Leik nu-și va mai lăsa studenții să se uite nici la televizor

Domn colonel Leik, prodecanul de la Academia de Grăniceri din dealul Copoului, cică nu-și lasă băieții pe care-i păstorește să se informeze din ziarul nostru ci numai de la Jurnalul teverist. Cică dacă este văzut vreunul cu ziarul prin unitate, acesta poate considera că are un dușman serios în dumnealui. Se pare însă că nu mai este mult și domn colonel va apărea repejor și la Jurnalul televiziunii centrale. Tare sîntem curioși dacă domnii studenți ai dumnealui vor mai avea voie, în această situație, să se mai infirmeze de altundeva decît de la dumnealui. **(Prodecan-can)**

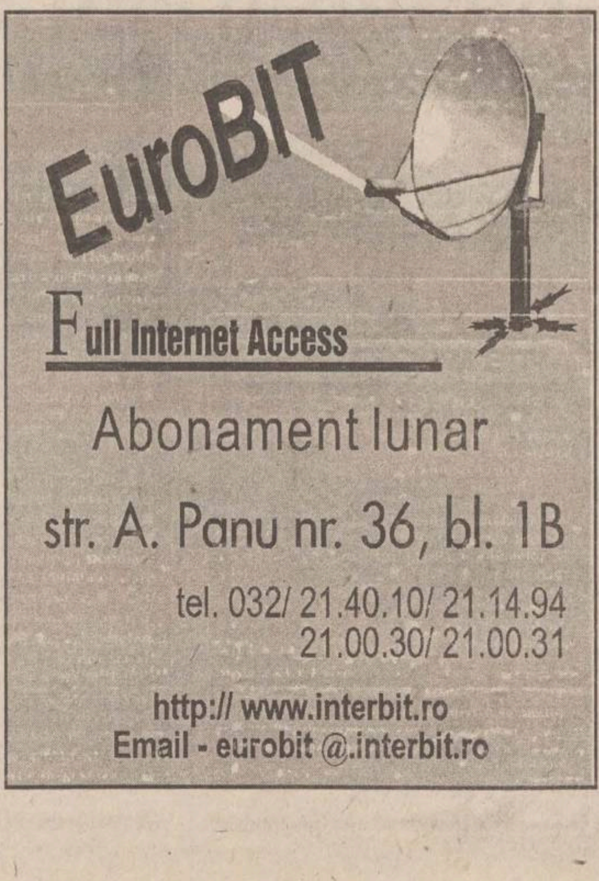

TRANSPORT INTERNAȚIONAL

aerian
ANGLIA
GERMANIA
FRANȚA
BELGIA
OLANDA
AUSTRIA
SPANIA
SUEDIA
DANEMARCA
NORVEGIA
PORTUGALIA

rutier
Rezervări, confirmări și eliberări bilete la zborurile principalor linii aeriene prezente în România
pentru clasele "TURIST" sau "BUSINESS"

net NORD EST TOURS
Informații și înscrieri:
Casa Modei (mezanin)
tel. 032-117.596, fax: 032-213.450

EuroBIT
Full Internet Access
Abonament lunar
str. A. Panu nr. 36, bl. 1B
tel. 032/ 21.40.10/ 21.14.94
21.00.30/ 21.00.31
http:// www.interbit.ro
Email - eurobit @.interbit.ro

International Language Center
Str. Moara de Foc 35, Et.8
Tel.: 032-252870, Fax: 032-252902
NOU!
Dolarul crește, prețurile noastre NU!
Centrul Internațional de Limbi Moderne, anunță numai pentru luna februarie mari reduceri la tarifele practicate pentru cei care se înscriu la cursurile de:
- limba engleză
- limba germană
- limba franceză
- limba italiană
- limba spaniolă
Reduceri speciale pentru grupuri organizate (minimum 7) sau pentru reînscrieri.

METALCO
PRODUCTIE PUBLICITARA
RECLAME LUMINOASE • BANNERE • COPERTINE • INSCRIPTIONARI AUTO
INSCRIPTIONARI SERIGRAFICE SI CU AUTOCOLANT • INSIGNE
- CASETE TAXI DE ORICE FORMĂ ȘI DIMENSIUNE
- NOU
- INSCRIPȚIONĂRI TONETE DE ALUMINIU (CHIOȘCURI)
- FRONTOANE (FIRME) PENTRU CHIOȘCURI DE ALUMINIU
tel/fax: 032-215.480

SÎMBĂTĂ
DUMINICĂ
1-2 martie 1997
Inclus în nr. 48

monitorul
Financiar

SECȚIUNEA C
ECONOMIC
UTILITARE
PUBLICITATE

Acționarii fostelor FPP mai pot să-și ridice certificatele pînă la 15 martie

■ *după această dată, documentele respective vor fi trimise la sediul din Bacău al societății de investiții financiare "Moldova"*

Persoanele care au subscris în cadrul programului de privatizare în masă la Societățile de Investiții Financiare (fostele Fonduri ale Proprietății Private) mai pot să-și ridice certificatele de acționar pînă cel tîrziu 15 martie a.c. După această dată, toate certificatele vor fi disponibile doar la sediul central din Bacău. Conform declarației lui *Alexandru Căpitănescu* **(foto)**, directorul filialei Iași a Societății de Investiții Financiare "Moldova", ***"din punctul de vedere al distribuirii certificatelor de acționar, vreau să subliniez că ne aflăm cu mult înaintea celorlalte Societăți de Investiții, prin faptul că am distribuit deja 60% din certificatele de acționar, adică 52.000 de certificate, din totalul de 87.000"***. **(Raluca NAVROTESCU)**

NEGOCIEREA

"Intoxicarea" statistică

■ *dacă sînt bine trunchiate, informațiile autentice pot da multă bătaie de cap*

De cele mai multe ori, scopul practic și imediat al unei tactici de negociere este acela de a convinge adversarul că ai dreptate, eventual fără a-l contrazice pe el în mod direct.

Convingerile sale pot fi mai ușor de zdruncinat dacă se apelează metodic la surse de informații fără legătură expresă cu obiectul negocierilor. În acest scop, el poate fi asediat și bombardat în rafale epuizante cu fel de fel de date statistice: studii, extrase din presă, selecții din manuale, prospecte, broșuri, oferte, cataloage etc., care, toate, slujesc exclusiv propriului punct de vedere. Regula este simplă: niciodată și nimic în sprijinul punctului de vedere contrar. Procedeul este relativ ușor de exersat prin trunchierea, dar nu și prin trucarea informațiilor. Selecția statisticilor autentice se face după regula eficace, deși nu și loială: "rămîne tot ce mă sprijină, cade tot ce mă contrazice". Datele trebuie să fie reale și să provină din surse inatacabile. Cu cît sursele sînt mai autoritare și mai credibile, cu atît efectul de intimitate și persuasiune este mai puternic.

Parada argumentelor provenind din surse documentare trebuie pregătită și condusă cu oarecare profesionalism și talent actoricesc. Cu puțin teatru, partenerul poate fi impresionat și copleșit de justețea punctului de vedere prezentat. "Intoxicat" cu informație autentică și inatacabilă (asta se vede), dar trunchiată (asta nu se vede), adversarul va avea sentimentul că nu și-a pregătit suficient lecția și runda de negocieri. Va gîndi că ești mai deștept sau, în orice caz, mai documentat decît el. Complexat, chiar jenat uneori, va dori să se termine totul mai repede, va ceda mai ușor.

În fața unui adversar competent, informat și abil, tactica nu are prea mari șanse, dar nici nu are nimic de pierdut. Este și acesta unul din motivele pentru care în echipele de negociatori sînt incluși diverși experți în diverse domenii. Ei sînt mai greu de dus de nas, motiv pentru care tactica "intoxicării" statistice nu se prea recomandă în negocierile la nivel de experți. Să auzim de bine. **(Ștefan PRUTIANU)**

La data de 15 februarie

Valoarea investițiilor străine a ajuns la 2,224 miliarde dolari

Valoarea investițiilor străine în România era la 15 februarie de 2,224 miliarde dolari, în creștere cu 15,7 milioane dolari față de începutul anului, informează Comisia Națională pentru Statistică. Cele mai mari sume investite provin din Coreea (234,9 miloane dolari), Germania (210,7 milioane dilari), Italia (191,4 milioane dolari), SUA (177,5 milioane dolari), Olanda (177 milioane dolari), Franța (152,7 miloane dolari), Anglia (112,8 milioane dolari) și Turcia (109,2 milioane dolari). Numărul investitorilor străini era, la aceeași dată, de 54.108, față de 53.581 la 1 ianuarie 1997.

Cu 160% la termen de un an

BRD conduce în topul dobînzilor la depozite

■ *de astăzi, a majorat din nou dobînzile și Bankcoop*

Începînd de astăzi, BRD și Bankcoop au aplicat noi majorări de dobînzi la depozitele constituite de persoanele fizice și juridice. Astfel, BRD a majorat dobînzile anuale practicate la depozitele la termen ale persoanelor fizice după cum urmează: o lună - 131%, 3 luni - 133%, 6 luni 134%, 9 și 12 luni - 135%, cu plata lunară a dobînzii. Dacă plata dobînzii se face la expirarea termenului, în funcție de mărimea depozitului constituit, dobînzile ajung la 3 luni - *157%*, 6 luni - *158%*, 9 luni - *159%*, un an - *160%*. Pentru depozitele constituite de persoanele juridice dobînzile anuale sînt: o lună - 95%, 3 luni - 97%, 6 luni - 98%, 9 luni - 99%, un an - 100%. Precizăm că sucursala ieșeană a BRD are în cursul zilei de astăzi program normal de lucru, atît la casa de schimb valutar, cît și la ghișeele pentru constituirea depozitelor.

Tot începînd de astăzi, Bankcoop a majorat dobînzile la depozitele persoanelor fizice astfel: o lună - *125%*, 3 luni *114%*, 6 luni - *115%*, 9 luni - *116%*, 12 luni - *118%*, 18 luni - *119%*. Pentru depozitele persoanelor juridice dobînzile acordate de Bankcoop sînt: o lună - 90%, 3 luni - 91%, 6 luni - 92%, 9 luni - 93%, și un an - 94%. Suma minimă necesară constituirii depozitelor, precum și dobînzile practicate la disponibilitățile la vedere nu au fost modificate.

Rata medie a dobînzii de refinanțare a BNR a ajuns la 426,5%

Rata medie a dobînzii de refinanțare a BNR a ajuns, la licitația de joi, la *426,5%*, de la 226,25% săptămîna trecută.

Rata dobînzii lombard, de penalizare a băncilor comerciale, a ajuns la *682,4%*, fiind cel mai ridicat nivel înregistrat vreodată. Rata lombard a fost la ședința precedentă de 362,14%.

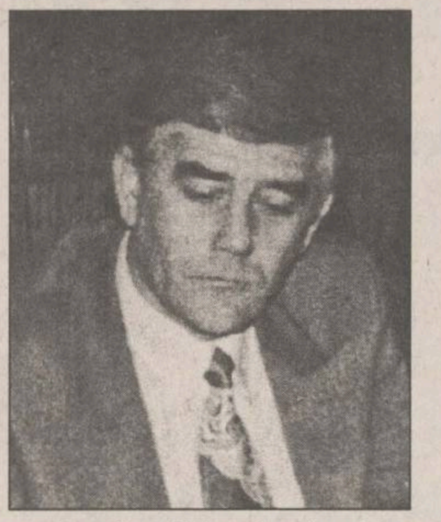

Dumitru Virtu, directorul sucursalei BRD Iași

Oferta de refinanțare a Băncii Naționale a fost de 510 miliarde lei, iar cererea a fost de 1788,5 miliarde lei. La licitației au participat șapte bănci comerciale. **(Mihaela MINUȚ)**

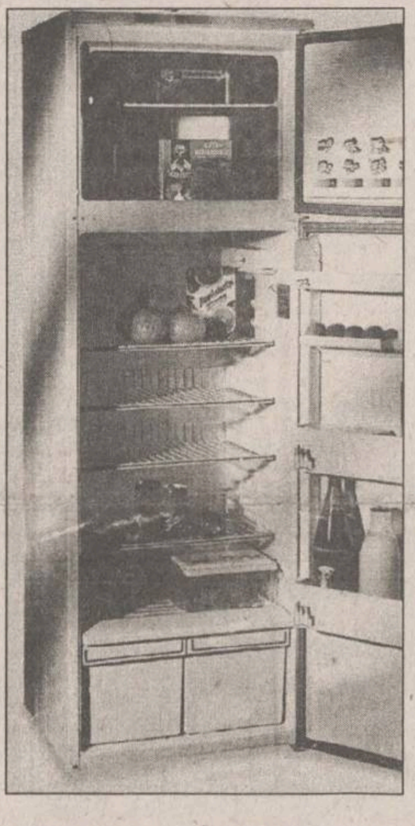

Începînd cu această săptămînă

Arctic Găești a scumpit din nou frigiderele

■ *la ieșirea din fabrică, frigiderele au prețuri între 678.500 - 1.248.440 lei*

Societatea comercială Arctic SA Găești a majorat în medie cu 22-23%, începînd cu 24 februarie, prețurile la frigidere, congelatoare, răcitoare și combine frigorifice, a declarat agenției MEDIAFAX Ovidiu Pietreanu, șeful serviciului desfacere al societății.

Noile prețuri de livrare sînt următoarele: la frigidere de 140 l - 678.500 lei; la frigidere de 180 l - 764.640 lei; la frigidere de 240 l - 1.019.520 lei; la frigidere cu 2 uși, de 260 l - 1.242.540 lei; la frigidere de 180 l, tip vitrină - 1.248.440 lei; la congelatoare de 120 l - 849.600 lei; la congelatoare de 160 l - 1.098.580 lei; la congelatoare de 210 l - 1.349.920 lei; la congelatoare orizontale de 113 l - 713.900 lei; la congelatoare orizontale de 113 l, tip vitrină - 908.600 lei; la răcitoare de 140 l - 592.920 lei; la răcitoare de 180 l - 661.990 lei; la răcitoare orizontale de 113 l, tip vitrină - 716.260 lei; la combine frigorifice de 260 l - 1.719.080 lei; la combine frigorifice de 300 l - 1.798.320 lei; la combine frigorifice de 340 l - 1.994.200 lei; la combine frigorifice de 360 l (180 ¿ 180) vitrină - 2.565.320 lei; la vitrine frigorifice de 210 l - 1.534.000 lei. Ultima majorare de prețuri la produsele SC Arctic Găești a fost efectuată la 7 ianuarie a.c.

Pe piața RASDAQ

Saltă prețul acțiunilor "Romcim" București

În ședința de ieri a pieței extrabursiere - ultima din această săptămînă - valoarea acțiunilor vîndute a atins 5.834.048.826 lei.

În această săptămînă, cea mai spectaculoasă evoluție au avut-o acțiunile societății comerciale "Romcim" București, care au continuat să crească. Astfel, dacă la începutul săptămînii acestea erau cumpărate cu 32.964 lei/acțiune, ieri au ajuns să se vîndă la prețul de ***35.669 lei/acțiune*** (cel mai mare preț al unor acțiuni tranzacționate pe piața OTC de la deschidere și pînă în momentul de față). Vineri, jocul a fost făcut deci, ca și pînă acum, de producătorul de ciment "Romcim", acțiunile cumpărate totalizînd peste 80% din valoarea totală. Precizăm că ieri au fost efectuate cinci tranzacții speciale cu acțiuni "Romcim", totalizînd 28.480 acțiuni, la prețul de ***40.000 lei/acțiune.*** Menționăm că tranzacțiile speciale sînt cele încheiate pentru un număr de cel puțin 5.000 de acțiuni avînd o valoare nominală de 1.000 lei, fiind încheiate între cel mult cinci cumpărători și cinci vînzători, fiecare deținînd o pondere de cel puțin 20% din totalul tranzacției. Asemenea tranzacții de volum mare se pot efectua la un preț în afara marjei regulamentare, în funcție de politica investitorilor în cauză, dar nu vor influența limitele intervalului admis pentru tranzacționare în ziua următoare.

Tot ieri, au fost tranzacționate acțiunile a 14 societăți ieșene. Cel mai bun preț a fost obținut de "Comcereal" - ***2058 lei/acțiune,*** urmat de "Tepro" - ***1.600 lei/acțiune,*** "Suprem" și SUT - cu ***1.500 lei/acțiune,*** "Comtom" - cu ***1.470 lei/acțiune,*** precum și "Moldoforest" - cu ***1.500 lei/acțiune.*** Cel mai mic preț al unei acțiuni este de ***70 lei/acțiune*** "Transmixt". Numărul total de societăți comerciale listate pe piața RASDAQ este de 2.667. **(Raluca NAVROTESCU)**

De la 15 martie

Cresc tarifele la telefonia celulară

■ *în loc de 10 impulsuri/minut, vor fi taxate 15 impulsuri/minut*

RomTelecom va modifica, de la 15 martie, tariful pentru convorbirile spre rețelele naționale de telefonie mobilă celulară, de la 10 impulsuri la ***15 impulsuri pe minut,*** a declarat agenției Mediafax Dan Paul Ștefănescu, directorul comercial al regiei.

Noul tarif se va aplica abonaților RomTelecom indiferent de perioada din zi la care se efectuează convorbirea.

Costul unui impuls este același ca la convorbirile telefonice clasice. Persoanele juridice achită ***100 lei/impuls***, iar persoanele fizice ***50 lei/impuls,*** pentru primele 150 de impulsuri, respectiv ***100 lei/impuls***, pentru ceea ce depășește acest barem.

ȘTIRI ECONOMICE

Pe piața externă de capital

BNR vrea să lanseze și în 1997 emisiuni de titluri

BNR intenționează să iasă și în acest an pe piața privată de capital, dar pînă în prezent nu s-a luat nici o decizie în privința datei, a valutei sau a modului în care se vor efectua emisiunile de titluri, a declarat vineri Adrian Vasilescu, directorul Direcției de Politică Monetară a BNR. El a menționat că din analiza BNR rezultă că piața externă de capital este în acest moment favorabilă României. Ion Drăgulin, directorul general al Direcției de Politică Monetară și Valutară a BNR, a afirmat că în acest an nu există motive urgente pentru o ieșire pe piața externă care să implice sume importante, întrucît este de așteptat ca investițiile străine directe să depășească previziunile. "Dacă programul de macrostabilizare va reuși, în anii următori s-ar putea să obținem condiții mai bune pentru emisiunile de titluri efectuate pe piața externă și, deci, n-ar fi optim să ne angajăm în acest moment", a adăugat Vasilescu. În 1997, plafonul de îndatorare externă a României este de 3,2 miliarde dolari, iar serviciul datoriei externe este de aproximativ un miliard de dolari.

Față de luna precedentă

În ianuarie, prețurile de consum au crescut cu 13,7%

Prețurile de consum al populației au crescut, în luna ianuarie 1997, cu 13,7% față de luna precedentă și cu 76,3% în raport cu luna ianuarie 1996, a anunțat Pavel Wagner, președintele Comisiei Naționale pentru Statistică (CNS) la conferința de presă de vineri. La mărfurile alimentare, prețurile au crescut cu 10,6% față de luna decembrie și cu 69,8% comparativ cu ianuarie 1996. Creșteri de prețuri peste media grupei s-au înregistrat în principal la legume (19,1%), fructe și conserve din fructe (22,5%), carne de bovine (11,7%), conserve din carne (17%), pește și conserve din pește (14,3%), zahăr (13,9%), cacao și cafea (15,6%), băuturi alcoolice (13,7%), produse a căror pondere în totalul cheltuielilor bănești de consum ale populației este de 17,2%. La ouă s-a consemnat o reducere a prețurilor de 5,2%. La mărfurile nealimentare, prețurile au crescut cu 17,1% față de luna decembrie și cu 84,8% comparativ cu ianuarie 1996. Creșterile de prețuri pe ansamblul grupei au fost determinate în principal de majorările de prețuri la îmbrăcăminte (30,1%), încălțăminte (17,4%), precum și la combustibili (34,2%). Tarifele serviciilor s-au majorat cu 14,4% față de luna decembrie și cu 74,2% față de ianuarie 1996.

Pînă ieri

BNR nu a luat nici o decizie privind cursul de referință

Banca Națională a României (BNR) nu a luat încă o decizie în privința cursului de referință și nici nu a precizat data la care se va anunța noua formulă de prezentare a acestuia. Ion Drăgulin, directorul general al Direcției de Politică Monetară și Valutară a BNR, a declarat vineri, într-o întîlnire cu presa, că prin renunțarea la anunțarea cursului de referință, "BNR a încercat un exercițiu de funcționare a cursului valutar pe piața bancară în absența cursului de referință, intenția băncii fiind în mare măsură voluntară". El a adăugat că acest "exercițiu" a fost util, intenția Băncii Centrale fiind de a testa capacitatea, inerția sau reacția pieței în condiții absolut independente, în absența unei informații suplimentare privind cursul. "Prea mult conta acest curs în deciziile operatorilor de pe piața interbancară", a opinat Drăgulin. BNR a renunțat la publicarea cursului de referință, marți, 18 februarie, în momentul liberalizării pieței valutare, anunțînd că în scurt timp va fi stabilită o nouă modalitate de calcul și o nouă denumire. Ultimul curs de referință anunțat a fost de 7.744 lei/dolar.

PIAȚA DE CAPITAL RASDAQ DATE SINTETICE PENTRU 28.02.1997

Societatea	Volum Tranz.	Pret Inchidere	Valoarea tranzactiilor
ABROM	5039	2300	11589700
ALCOR BOTOSANI -	1005	700	721590
ARPECHIM PITESTI	9689	7300	74892200
AUTOMOBILE CRAIOVA	156	2700	421200
AVICOLA BACAU -	311	1700	509700
BRAICONF - BR	3516	650	2285400
BRAILACT	3888	400	1555200
BUCOVINA TURISM -	18660	110	2065600
COMCEREAL - IASI	509	2150	1047550
CEPROPLAST - IS	2325	120	279000
CHIMCOMPLEX	79	4000	316000
COMCEREAL BACAU	18083	150	2649240
COMTOM	117	1210	171990
SIDEX	3686	3300	12905000
CF MOLDOVA	6900	210	1449000
DANUBIANA ROMAN	15994	300	5345000
DOSOFTEI - IS	23541	120	2824920
FIBREX	457	1500	685500
IASSYFARM - IS	190	280	53200
IAR BRASOV	1661	39081000	23811.02
LACTIS	13019	330	4364330
LETEA - BC	273	3700	1029600
MECON BRAILA - BR	1904	160	304640
MOLDOCIM	8596	100786300	11944.71
MOLDOVA - IS	654	350	228900
MOLDOFOREST - IS	156	1000	156000
PANIFICATIE ROMAN	308	200	61600
PALTINIS - SB	39	3000	117000
PETROBRAZI	7328	3100	22588500
RAFINARIA ASTRA	87550	490	43164030
RAFO	157	1900	321800
ROMCIM BUCURESTI -	34000	34077.86	Å4 68șimageț
RULMENTI VASLUI	629	1900	1195100
STIF - SV	550	120	66000
STIPO DOROHOI	39	1800	70200
SUPREM - IASI	78	1500	117000
SUT	39	1500	58500
TEHNOTON - IS	9738	300	2868870
TEPRO - IASI	39	1600	62400
TRANSMIXT	15456	70	1081920

NOILE DOBÎNZI ANUALE ACORDATE DE BĂNCILE COMERCIALE LA DEPOZITELE LA TERMEN, ÎN LEI (1997)

	La vedere	1 lună	3 luni	6 luni	9 luni	1 an	Suma minimă	Data intrării
	(procente)						(lei)	în vigoare
Persoane fizice								
BCR	25	110	111	112	113	115	1.000.000-3.000.000	26.02
BRD	20	131	157	158	159	160	100.000-500.000	24.02
BANKCOOP	25	125	114	115	116	118	200.000	25.02
BANCOREX	40	120	130	100	100	100	1.000.000	24.02
BANC POST	25	90	100	100	105	105	100.000	1.03
B. AGRICOLĂ	22	125	82	82	82	85	200.000	19.02
B. ROMÂNEASCĂ		100	105	110	90	90	500.000	27.02
CEC	18	-	-	-	-	105	100.000	1.03
Banca Ion Țiriac	25	120	125	130	100	100	500.000	26.02
Banca București	25	95	100	90	90	90	1.000.000	21.02
Persoane juridice								
BCR	18	56	57	58	58	60	25.000.000	25.02
BRD	20	70	72	73	74	75	500.000	25.02
BANKCOOP	25	90	91	92	93	94	2.000.000	19.02
BANCOREX	40	120	130	100	100	100	5.000.000	24.02
BANC POST	22	65	65	65	-	65	500.000	20.02
B. AGRICOLĂ	22	60	60	57	57	61	10.000.000	19.02
B. ROMÂNEASCĂ		95	94	93	92	91	15.000.000	27.02
CEC	15	-	-	-	-	35		1.02
Banca Ion Țiriac	20	120	-	130	100	100	5.000.000	26.02
Banca București	25	95	100	90	90	90	1.000.000	21.02

FONDURI DE INVESTIȚII

Valoarea la zi a unităților de investiție:

FMOA - SAFI: (01.03.1997)	19.438 lei - valoare unică	↗
CREDIT FOND: (03.03-10.03.1997)	8.485 lei	↗
FRI: (27.02.1997)	26.684 lei - tip A 81.552 lei - tip B	↗
ARDAF: (03.03.1997)	15.400 lei	↗
FNI: (03.03-10.03.1997)	30.160 lei	↗
Fondul Transilvania: (03.03-10.03.1997)	17.625 lei	↗

CURSUL VALUTAR LA BĂNCI ȘI LA PRINCIPALELE CASE DE SCHIMB DIN IAȘI PENTRU 28.02.1997

BĂNCI	Dolar SUA		Marcă germană	
	C	V	C	V
BCR (tel. 230500)	7400	7890	4378	5029
BRD (tel. 211340)	8000	8807	4730	5207
BANKCOOP (tel. 211246)	7000	7900	4200	4900
Banca Agricolă (tel. 215965)	7000	7350	4180	4389
BCIȚ (tel. 211740)	7300	8450	4550	5180
Banca București (tel. 212009)	-	-	-	-
Casele de schimb valutar	Dolar SUA		Marcă germană	
	C	V	C	V
Olimp (tel. 215524)	7800	8010	4650	4800
ACR (tel. 112345)	4750	4850	7800	8300
Nasty Change (tel. 211800/29)	7300	7890	4350	4750
TAROM (tel. 115309)	6800	7500	4000	4500
Hygeco	7500	8200	4500	4900

50% REDUCERE pentru pensionari, studenți, elevi și șomeri

Monitorul — *Ziarul care stă de vorbă cu oamenii!*

! MICA PUBLICITATE

CENTRE DE PRELUARE A ANUNȚURILOR DE MICĂ PUBLICITATE

CENTRU RODIPET - DIMITROV · RODIPET - JUNIMEA · MATERNA

TĂTĂRAȘI FLORA · ALEXANDRU ELGINA · PĂCURARI ARIO

PODUL DE PIATRĂ C.M.V. · GARĂ INTERPRESS

FLORA - COMPLEX ALIMENTAR

Ofera:
- carne, preparate din carne
- lactate, specialități, dulciuri
- pîine, produse de panificație
- băuturi alcoolice

Cele mai mici prețuri! Calitate garantată!

Program: luni-vineri 6.00-20.00; sîmbătă 7.00-15.30; duminică 8.00-14.00
Str. Vasile Lupu nr. 110, tel. 032/175094

ARIO

Comercializează:
- covoare, mochete, festonat covoare și mochete
- confecții blană și piele naturală
- îmbrăcăminte
- stofe, mobilă și perdele

Produse de calitate cu plata în rate!

Program: luni 10.00-20.00; marți-sîmbătă 8.00-20.00; duminică închis
Bd. Păcurari 142, bl. 585, tel. 032/163928

C.M.V. - SUPERMARKET

Oferă:
- produse alimentare, dulciuri, băuturi alcoolice
- cosmetice
- mobilă
- gresie, faianță, instalații sanitare

Bun gust și calitate la prețuri atractive!

Program: luni-vineri 6.00-21.00; sîmbătă 7.00-21.00; duminică 8.00-13.00
Complex Podu de Piatră, tel. 032/135598

ELGINA - MAGAZIN ALIMENTAR

Oferă:
- pîine, făină, produse de panificație
- zahăr, ulei, ouă, produse de băcănie
- produse pentru curățat și de uz casnic
- frigidere

Prețuri minime!

Program: luni-vineri 7.00-20.00; sîmbătă 7.00-14.00; duminică 8.00-14.00
Bd. Al. cel Bun nr. 44, tel. 032/152070

INTERPRESS - DIFUZOR DE PRESĂ

vinde:
- ziare locale
- ziare centrale
- reviste
- integrame

La noi găsiți orice ziar!

Program: non-stop
Gara de Nord - Iași

AUTO MOTO

AUTOVEHICULE ROMÂNEȘTI

■ Dacia Berlină cu ridicare 5 martie, din Pitesti. Telefon 122861; 120322; 138088. Sunati seara. (916622)

■ Dacia 1300 berlină, cu elemente de 1310, stare foarte bună, an fabricatie 1982, rep. gen. 1996, motor cota 0, cu 1.600 km, are toate actele necesare. Pret 10,5 milioane lei, negociabil. Fam. Ciobanu Vasile. Telefon 176043. (917958)

■ Dacia adusă din Polonia, cu carte de identitate si traduceri. Relatii la 031/531597. (2583)

■ Dacia 1310 TLX 1988, 5 viteze, 75.000 km, din lotul pentru export nu a avut daune sau Ford Escort 1,3 1989, 73.000 km, inmatriculat, rulat în România, 1.000 km, excelent. Telefon 212477. (367111)

■ Vînd Autocamionetă ARO 320, 4x4, 0 km, carosabil, pret de producător. Relatii la telefonul 034/181815. (0093720)

■ Dacia- "papuc" carosată cu tablă, bănci laterale rabatabile, foarte bine întretinut, km reali 48.000. Telefon 159947. (367123)

Piese

■ Electromotor pornire, 2 planetare lungi, o lunetă, un delcou, pentru Dacia 1300. Telefon 176544. (917597)

■ Cutie de viteze Dacia. Telefon 121479. (367033)

■ O aripă dreapta fată Dacia 1300, 2 canistre metal - 20 l, 2 arcuri spate Dacia 1300, 2 canistre metal - 5 l, 2 bidoane plastic - 5 l, 2 stergătoare parbriz Dacia 1300, o anvelopă 165/13 (sau schimb cu 155/13, un tensiometru nou, un palton lînă bărbati - 52 si palton damă - 46). Telefon 113817, orele 14,00-21,00. (367113)

AUTOVEHICULE IMPORT

■ Jeep "Cherokee", rosu, 1989, inmatriculat, pret informativ 15.000 dolari, si microbuz "Dodge", 1989, neinmatriculat, pret 10.000 dolari. Telefon 231972 sau 230432.

■ Renault 19, an fabricatie 1991. Telefon 212513 sau 213464, după ora 18,00. (917501)

■ Urgent, Opel Kadett 1,3, înmatriculat, numere noi, verificare tehnică pînă în 1988, fabricatie 1980, cu îmbunătătiri, pret 1.400 $, negociabil. Telefon 270390. (917789)

■ Vînd Ford Escort, neînmaticulat, respectiv piese de schimb. Telefon 125451. (917874)

■ Renault 16, pret 7,5 mil., negociabil. Telefon 176580. (917847)

■ Mercedes 190; 1,8 E, an fabricatie 1992, multiple îmbunătătiri. Telefon 272003, între orele 8,00-16,00. (626521)

■ Citroen Visa diesel, 1.700 cmc, an fabricatie 1986, pret 2.500 DM si Honda Civic, 1300 cmc, an fabricatie 1986, pret 2.600 DM. Relatii la telefon 031/532871. (2584)

■ Opel Kadett Caravan, an 1981, vama plătită, stare foarte bună, pentru 12 IS. Telefon 271966. (917965)

■ BMW 316, înmatriculat, pret 1.000 USD. Telefon 270352. (917964)

■ Cielo nou cu aer conditionat. Telefon 230118. (367015)

■ Opel Kadett 1,3 LS Sport, culoare rosie, fabricatie '85, nerulat în tara. Eventual, cumpăr acte. Telefon 176808. (917564)

■ Volkswagen Passat 1600 Diesel, 1984, persoană fizică, perfectă stare de functionare. Telefon 030/228064. (2894)

■ Vînd sau schimb cu Dacie nouă, camionetă Mercedes 608, capacitate 3,5 tone. Telefon 037/626606, orele 9,00-18,00. (15540)

■ Lada 1500, stare excelentă. Telefon 069/430178.

■ Microbuz 1,5 t, Peugeot J5, lung si supraînăltat, neînmatriculabil. Pret 16.000.000 lei. Telefon 034/110334.

■ Opel Kadett Caravan, fabricatie 1987, neînmatriculabil, 10.000.000 lei. Telefon 034/110334.

■ Ford Escort Diesel, an fabricatie 1989, prima înmatriculare 23.01.1997, consum 5 l/100 km, patru portiere. Telefon 034/173818

■ Fiat Croma Turbo diesel, 1990, pret 4100$. Telefon 034/117472. (367173)

■ Mercedes Benz, 200 i, fabricat '86, ABS, servo total 8000 $. Telefon 133648. (367179)

■ VW Transporter, pret avantajos. Telefon 039/643657, 633595. (6602)

■ Mercedes Berlină 230 E, automatic 1985, visiniu, 125.000 km, revizie 1997 la reprezentanta Mercedes. 9000 USD. Telefon 037/626855. (15555)

Piese

■ Piese Mercedes 240 D. Telefon: 173769; 114741. (916277)

■ Set motor complet, chiulase, vibrochen ST; VW 1600 - răcire aer. Preturi avantajoase. Telefon 179818. (917569)

■ Piese noi Lada. Telefon 168830. (367020)

■ Acte Mercedes 240 D, cu carte de identitate. Telefon 031/616398, seara. (2761)

■ Vînd motor WV Golf, pret avantajos. Telefon 222736. (367112)

DIVERSE

■ Tractor, an de fabricatie 1993, cu remorcă, înscris în circulatie. Telefon nr. 3, Bălăbănesti, judetul Galati, după orele 22,00. (916680)

■ Urgent, tractor U 650 cu sau fără remorcă auto, fabricatie în 1993. Relatii la telefon 031/514652. (2381)

■ Tractor cu plug si camion. Telefon 037/642427. (626383).

■ S.C. vinde autocar Mercedes 302, stare exceptională, pret 100 milioane lei, negociabil. Relatii la telefon 035/340936.

■ Autocamion R 8135, basculabil, cu benă pentru cereale, Husi. Telefon 471366. (626543)

■ Minibuz Iveco Diesel 2 t, înmatriculat, 10.000 M. Telefon 031/521720. (2638)

■ Autocamioane diesel: Steyr 690, 5 t - 6.500 DM; Robur 3,5 t - 4.500 DM, stare foarte bună; autoturism Mercedes 220 D - 4.500 DM, stare perfectă; cazan inox cu pereti dubli, 830 l, nou; 7 tone orzoaică. Telefon 031/615684, seara. (2763)

■ Autocamion marfă GAZ 5 t, motor benzină 93. Telefon Dofteana 14 A sau 032/216445. (367007)

■ Barcă cu motor, 6 locuri, nouă. Informatii la telefon 130153, orele 9,00-14,00; 232032, între orele 19,0-22,00 sau Magazinul AVPS Piatra-Neamt. Telefon 033/214170. (626372)

■ Motor nou motocicletă IJ5, nou. Pret fix 1 milion. Telefon 178818. (917986).

■ Două tractoare, stare foarte bună, din 1993, două remorci cu basculare, pe toate părtile noi, o remorcă autototurism, presă ulei la cald, semănătoare si prăsitoare. Informatii la telefon 370980, orele 8,00-22,00, vineri, sîmbătă, luni si marti.

■ Tractor model U 445, în stare de functionare si motor Renault 1635 cmc, echipat complet la 60 mii km. Pret negociabil. Telefon 271136. (367655)

SPATII COMERCIALE

Oferte

■ Urgent, cedez contract de închiriere pentru spatiu comercial de 42 mp, situat în Nicolina. Pret 15 milioane lei. Telefon 220444.

■ Ofer spatiu comercial ultracentral. Telefon 122342. (367149)

■ Ofer spatii spre închiriere. Telefon 157000. (917768)

■ (vînd) Spatiu comercial - litoral - statiunea Costinesti. Telefon 032/131805. (916029)

■ Spatiu comecial ultracentral, 60 mp, toate facilitătile, la parter - spatele blocului. Telefon 212206, zilnic, orele 9,00-12,00 si 15,00-17,00. (916294)

■ Spatiu comercial, ultracentral, 200 mp - 10 USD/mp. Telefon 213047. (916392)

■ (cedez) Spatiu comercial 95 mp, dotat magazin alimentar. Telefon 155391, după orele 16,00. (917956)

■ Spatiu comercial de 16 mp, cu telefon si încălzire, situat pe Sărărie 43. Telefon 110956, după ora 16,00. (626530)

■ Caut de închiriat spatiu comercial (posibil si cameră la parter). Telefon 252474. (916736)

■ SC închiriază pe termen lung 3-5 ani, spatiu comercial 150 mp, proprietate cu toate facilitătile, bun pentru orice activitate. Pret negociabil (vînd). Relatii la telefon 032/132944; 0132/213115. (367501)

■ Ofer prin asociere în participatiune spatiu central (sumă fixă anticipat pe 6 luni). Telefon 143031. (367364)

■ Spatiu ultracentral în suprafată de 300 mp. Relatii la telefon 127286; 115824. (367363)

■ Ofer spatiu excelent, cu telefon, parcare, pentru activităti comerciale, sediu firmă, productie, grădinită etc. Telefon 211332. (367054)

Cereri

■ Caut spatiu comercial 50-70 mp, cu încălzire, zilnic, după orele 18 la telefon 216828. (367108)

■ Închiriez spatiu ultracentral, 100 mp. Telefon 220792. (917860)

Vînzări -

■ Spatiu în comuna Vlădeni, judetul Iasi. Telefon 133823, după ora 20,00. (367021)

■ Spatiu comercial în centrul orasului Pascani. Relatii la telefon 032/761173.

■ Spatiu comercial central 50-60 mp, Pascani. Telefon 761430.

■ SC MINION SRL vinde în Vaslui, fostul depozit Coca-Cola: suprafată acoperită 470 mp, suprafată totală 2.050 mp. Pret 120.000 USD, negociabil, rate. Relatii la telefon 035/312685; 318105. (515672)

CUMPĂRĂRI

APARTAMENTE

■ Apartament 2 camere, decomandat, etaj intermediar. Ofer 5.700 USD. Telefon 224205. (367160)

■ Urgent, apartament 1-2 camere. Ofer 30-35 milioane lei, în valută. Telefon 271086. (917954)

■ Garsoniera, în Păcurari Ofer maximum 2700 USD. Telefon 161118. (367553)

■ Urgent apartament cu 1-2 camere, exclus parter sau ultimul etaj. Telefon 121542 (155981), după orele 15,00. (917590)

■ În Tîrgu-Frumos, casă 2-3 camere, gaz metan, canalizare, grădină, stare bună. Ofer 28-32 milioane lei. Telefon 172289. (917582)

■ Apartament 2 camere, Oancea, V. Lupu, Tătarasi. Telefon 174465. (917963)

■ Garsonieră sau apartament cu o cameră în zona Tătărasi. Ofer maximum 20 milioane lei. Telefon 232171, după ora 16,00.

■ Garsonieră, conf. I, orice zonă, în orasul Iasi. Relatii la telefoanele 156166; 163928. (367552)

VÎNZĂRI

TERENURI

Ocazie deosebită!

■ Teren 2.400 mp (sau 3.600, 4.800) la sosea, pentru vilă, depozit etc. facilitati: apă, curent, gaz, încălzire centrala. Pret 18.000 lei/mp, negociabil. Informatii la telefon 271333/int.122, 203; pentru dl Butnariu sau mesaje pentru pager 305 (centrala 232093)

■ Parcele pădure, teren construibil în suprafata de 500-1.000 mp sau mai mult, cu acces la toate utilitătile, situat în zona Motel Bucium, pe aliniamentul DN 24. Telefon 233116. (626932)

■ Teren constructii - 1.500 mp, parcelat, litoral, statiunea Costinesti. Telefon 032/131805. (916029)

■ Teren situat în spatele Primăriei Bîrnova. Telefon 138061. (917796)

■ Ieftin - teren agricol, 17.600 mp între Ciric si Aeroport. Telefon 176544. (917596)

■ 480 mp situat pe str. Nicorită, în spatele barului "Hora", din intersectia Bucsinescu. Pret 22 USD/mp. Telefon 133184. (626540)

■ (concesionez) 500 mp teren (bun pentru constructie bloc, casă, magazin) in Cantemir. Pret informativ 54 USD/mp. Telefon 122732; 135847. (626541)

■ Teren 2400 mp, str. Dealul Bucium nr. 7. Telefon 137333. (626394)

■ 1.600 mp teren intravilan, cu fîntînă la sosea asfaltată, în Osoi - Comarna - 16 km. Telefon 139445. (916949)

■ Teren ultracentral - 117 mp. Telefon 173719, între orele 11,00-21,00. (917592)

■ 5000 mp teren constructii, grădină, terenul se află la 600 m capăt troleu Păcurari, soseaua Rediu. Telefon 136821. (367005)

■ Teren 300 mp, în Tg. Copou, 12.000.000 lei. Telefon 250457.

■ Foarte avantajos 1.000 mp teren, zona turistica Rarau - Pojorita, pozitie deosebita, piriu, sosea, electricitate. Telefon 117561. (367382)

■ Teren arabil 8.800 mp, plus 5.000 mp finat, la sosea (construibil), acces apă, lumină. Telefon 270449 (în zona Dancu). (917979)

■ Teren 8.000 mp, zona sat Horpaz. Pret 5.000 lei/mp. Telefon 125378, după orele 19,00. (367087)

■ Teren 4.000 mp, construibil, în cartierul Beldiman-Păcurari, facilitati de racordare: apă, gaz, IRE, pret negociabil. Se poate parcela. Telefon 141434, orele 8,00-12,00; 16,00-20,00.

■ 514 mp teren cu casă veche - Copou-Universitate, pret 30.000 USD, negociabil. Telefon 143244. (367098)

■ Teren 800 mp, în zona Bucsinescu. Telefon 118164, orele 18,00-20,00. (367114)

■ Teren arabil sau construibil, în sat Poieni (Blaga). Telefon 138395. (367139)

■ Teren 5000 mp, zona Bucium, în spatele Combinatului de vinficatie. Pret negociabil. Telefon 175305; 139492; 131229. (917923)

■ Teren intravilan, la 7 km de Iasi, la sosea. Telefon 174189. (917984)

■ Teren în spatele fermei "Iezăreni" - 2500 mp. Relatii la telefon 167651. (367517)

■ 4000 mp, teren construibil în fata statiunii pomicole Miroslava, zona Vilelor. Telefon 170043. (917989)

■ Teren zona Bucium - "Trei sarmale", cu toate utilitătile, în suprafată de 320 mp. Telefon 139629, cu certificat de urbanism. (917932)

■ 1000 mp, teren intravilan. Telefon 157005. (367473)

CUMPĂRĂRI

■ Teren în Iasi. Telefon 110748. (367089)

SCHIMBURI

APARTAMENTE

■ Galati - schimb apartament proprietate cu 2 camere, conf. 1, cu 2 balcoane închise, et. 2, cu Iasi - 3 camere, central, eventual casă proprietate cu gaze, suport diferenta. Telefon 036/456519. (916599)

■ Casă 6 camere, curte, dependinte, în Bucuresti, lîngă Foisor de Foc, cu apartament în Iasi, 3 camere, decomandate, et. 1, zona Pd. Ros. Telefon 233043, orele 18,00-22,00. (367126)

■ Apartament 3 camere, et. 1, conf. I, telecablu, telefon, cu apartament 2 camere, et. 1-3, plus diferentă. Telefon 164601. (367002)

■ Apartament cu o cameră, conf. I, gresie, faiantă, orientare SV, 38 mp, la et. 1, usă stejar, capăt Păcurari, cu apartament, conf. 1, Tătărasi. Ofer diferenta. Telefon 171851 (179851), după orele 16,00. (917955)

■ Apartament 2 camere, semidecomandat, et. 3, Tătărasi - Flora, cu apartament 3 camere, conf. I, etaj intermediar, Tătărasi, Cantemir, Păcurari si Nicolina. Telefon 271044. (917957)

■ Apartament 4 camere, cu 2 apartamente a două camere. Telefon 158619. (367454)

■ Apartament semidecomandat, telefon, telecablu, cu apartament 2 camere, zonele: Alexandru cel Bun, Soseaua Natională, Mircea, Autogară, Gară, Cantemir. Diferenta de o cameră, pret negociabil. Telefon 166566. (343188)

TURISM

TOTEM TURISM

EXCURSII EXTERNE
Italia, Franța, SUA, Cipru, Austria, Grecia, Anglia, Spania, Israel
TRANSPORT INTERNAȚIONAL AUTOCAR EUROPA (inclusiv Italia)
TRANSPORT AERIAN - Agent AIR MOLDOVA INTERNAȚIONAL
eliberări bilete și rezervări pentru orice direcție cu plecări din Iași

CASA TINERETULUI IAȘI
tel. 032/213545

net Compania de Turism NORD-EST TOURS

Transport aerian prin: KLM, Air Moldova International, DAC AIR, TAROM, BRITISH AIRWAYS, AIR FRANCE, SWISS AIR LUFTHANSA, MALEV, DELTA, OLYMPIC

Principalele destinații cu autocarul: Germania, Franța, Spania, Anglia, Belgia, Olanda, Suedia, Danemarca, Norvegia

Transport rutier prin: TOURING, EUROTIME, EUROLINES, EUROPABUS, DOUBLET

CASA MODEI (mezanin)
tel. 032/117596, 213450
fax 032/144577, 270415

SIMIAN

Excursii externe: Italia - Spania (Franța); Franța, Egipt, Thailanda, India, turul Europei II, Austria, Grecia, Norvegia, Tunisia, SUA
Excursii interne: traseu la solicitare
Transporturi internationale - Europa (inclusiv Italia)

Iasi, str. C. Negri bl. C2 (lîngă Biserica Bărboi)
tel./fax: 032/215393

OLIMP
Agentie de turism
1997

Vacanțe - Odihnă - Tratament
Orice destinatie internă sau externă
Sezon estival 1997 - Grecia
IMPORTANT
Din acest an un nou sistem de vînzări!

Iasi, str. Gavril Muzicescu nr. 6, bl. 7A, mezanin
(fundatie, deasupra Universitătii Petre Andrei). Tel: 215524, 215529

Compania imobiliară CASTER

tranzacții imobiliare (case, terenuri)

Telefon 216262

Intermediem vînzări, cumpărări, închirieri și schimburi de case, apartamente și terenuri. Înscrierea în baza de date și reclamă (presă și radio) gratuită. Ofertă actualizată permanent pe computer. Perfectarea actelor în regim de urgență. Pentru informații suplimentare sunați la telefon 032/216262, între orele 8,00-20,00, sîmbăta 9,00 - 14,00. Hotel Unirea, cam. 106.

VÎNZĂRI

■ Apartament o cameră, Păcurari, la sosea, et. 6/8, 40 mp, parchetat, cu 2 debarale, balcon închis, pret 40 milioane lei, negociabil. Telefon 216262.

■ Apartament 2 camere, Tătărasi, conf. II, nedecomandat, et. 1, baie cu dus, fără balcon, pret 27 milioane lei. Telefon 216262.

■ Apartament cu două camere, Moara de Foc, semidecomandat, 60 mp, et. 7/8, faiantă în baie si bucătărie, 2 balcoane închise, pret 70 milioane lei, negociabil, telefon 216262.

■ Apartament 2 camere, Tătărași, semidecomandat, 32 mp, et. 1/4, conf. II, parchetat, baie cu duș, fără balcon. Pret 35 milioane lei. Telefon 216262.

■ Apartament 2 camere, Copou, decomandat, 50 mp, et. 3/8, pret 17.000 USD, negociabil. Telefon 216262.

■ Apartament 2 camere, Copou, Codrescu, semidecomandat, et. 4/4, foarte bine întretinut, preț 14.000 USD. Telefon 216262.

■ Apartament 2 camere, decomandat, Nicolina I, 52 mp, et. 2, pret 55 milioane lei, negociabil. Telefon 216262.

■ Apartament 3 camere, Nicolina, decomandat, 60 mp, et. 2/4, balcon închis, faiantă la baie si bucătărie, pret 65 milioane lei. Telefon 216262.

■ Apartament 3 camere, Centru Civic, decomandat, et. 3, 90 mp, 2 balcoane, pret 30.000 USD, negociabil. Telefon 216262.

■ Apartament 3 camere, Nicolina II, decomandat, 72 mp, et. 4/4, cu uscător deasupra, 2 băi, 2 balcoane, parchet, pret 60 milioane lei. Telefon 216262.

■ Apartament 4 camere, Grădinari, parter, 90 mp, decomandat, pret 63 milioane lei. Telefon 216262.

CUMPĂRĂRI

Compania imobiliară CASTER cumpără

■ Apartamente cu 1, 2, 3, 4 camere, indiferent de zonă si stare. Preturi avantajoase, în functie de zonă, amplasare si amenajări. Pentru informatii suplimentare sunati la telefon 032/216262, orele 8,00-20,00, sîmbăta 9,00 - 14,00. Hotel Unirea, cam. 106.

1 cameră

■ Apartament o cameră, Tătărasi, etaj intermediar, 30-35 milioane lei. Telefon 216262.

■ Apartament o cameră, Gară, Autogară, etaj intermediar, 50-60 milioane lei, în functie de îmbunătățiri. Telefon 216262.

■ Apartament o cameră, Nicolina, Păcurari, etaj intermediar, cu îmbunătătiri, pret 40 milioane lei. Telefon 216262.

■ Apartament o cameră, Alexandru, etaje intermediare, preț 25 milioane lei. Telefon 216262.

2 camere

■ Apartament 2 camere, Păcurari, Canta, etaje intermediare, cu îmbunătătiri, pret 55-60 milioane lei. Telefon 216262.

■ Apartament 2 camere, Nicolina, la șosea, etaje intermediare, cu îmbunătătiri, pret 55-60 milioane lei. Telefon 216262.

AGENDA AUTO

Castrol dealer autorizat

INFOTEC SRL
luni - vineri 9,00 - 18,00
sîmbătă 9,00 - 14,00
Str. Împăcării nr. 35, bl. 919
☎ 221405, 126816

MICHELIN
DUNLOP
BOSCH

SIX SRL
- vopsele STANDOX
luni - vineri 9,00 - 18,00
sîmbătă 9,00 - 12,00
Străpungere Stefan cel Mare nr. 3
☎ 117557

BOSCH
MONROE amortizoare
RUEDAS SRL
luni-vineri 8,00 - 20,00
sîmbătă 8,00 - 16,00
duminică 9,00 - 14,00
Str. Armeană nr. 5, tel. 112239

TOFAN GRUP
luni - vineri 8,00 - 16,00
Sos. Păcurari nr. 92
în incinta TRANSMIXT SA
(AUTOBAZA 2)
☎ 032/154.343

AUTO RICAMBI auto ricambi
- Importator piese auto

luni - vineri 9,00 - 18,00
sîmbata 9,00 - 14,00
☎ 225151 (magazin) Piata CUG
☎ /FAX 232856 (birouri)

SERVICE MOARA DE FOC
MOLDOVA TRICOTAJE
- Mecanică, tinichigerie, vopsitorie, vulcanizare

Program 9,00 - 16,00
str. Moara de Foc nr. 29
☎ 117016

PARBRIZE
A.G.E.R. SERVICE
- Geamuri import vest pentru toate tipurile de autovehicule (și en gros)
- Asigurăm și montaj, cu set de soluții originale

Str. N. Gane nr. 15 ☎/FAX 210351

AUTOSHOP
luni - vineri 8,00 - 22,00
sîmbătă 8,00 - 18,00
Str. Nicolina nr. 33
(rond vechi CUG)
☎221849; FAX 222403

BRAS srl
luni-sîmbătă 8.00-20.00
duminică 8.00-13.00
Str. Silvestru nr. 4
☎/fax 214.910

SELLINI
- piese auto

program NON-STOP
(intersecția Podu de Piatră)
☎/fax 211.404

MAXIM
DACIA · OLTCIT
luni - vineri 8,00 - 20,00
sîmbătă 8,00 - 17,00
Str. Ornescu nr. 4 (vizavi Peco Baș-Ceauș)
☎ Fax 212618
luni-sîmbătă 9,00 - 19,00
B-dul Dacia nr. 1 (Berăria Zimbru)

S.C. **INTER EXPRESS** SRL
- Piese de schimb, anvelope, acumulatori, accesorii

Program 8,00 - 18,00
Str. Socola nr. 18 (lîngă Cotnari)
☎ /FAX 230278

BERTO IMPEX SRL
COMUNICATII SI SISTEME DE SECURITATE
DISTRIBUITOR ZONAL
- Alarme auto ENFORCER - SUA

Hotel Traian, cam. 402/412
☎/FAX 211114

AMRS SRL
- Amortizoare **SACHS**

luni - vineri 8,00 - 18,00
sîmbătă 8,00-12,00
Str. Păcurari nr. 78
☎ 032/214150

IMOBILIARE

VÎNZĂRI
CASE

■ Hîrlău - casă 5 camere, centru, 2.300 mp, posibilitate racord gaz. Telefon 115808. (916616)

■ Casă bătrînească, cu total teren 400 mp. Telefon 271830, orele 16,00-20,00. (916404)

■ Case și terenuri în Iași și apropierea Iașului. Telefon 131436. (916100)

■ Cabană mobilată (construcție 1995), la 4 km de Mănăstirea Sucevita (salon, 5 camere, din care 4 la etaj), baie, bucătărie, garaj, apă curentă, încălzire cu sobe de teracotă, 25 ari livadă și grădină, posibilitati de agro-turism. Pret 100.000 DM. Telefon 032/133438, după orele 18,30. (917532)

■ Casă în comuna Rebricea-Vaslui, butuci vie, suprafata 4.000 mp. Telefon 034/118698, dupa orele 16,00. (917631)

■ Casă în constructie, cu materiale și teren str. Urcusului nr. 14B - familia Muschei. (917910)

■ Căsuta tip Consart, cu instalatie electrică, noua, rafturi, ornamente Coca-Cola, doua scaune Dacia 1310 si pick-up "Electronica", pret avantajos. Telefon 139940; 251640. (367142).

■ Casă situată între Horpaz si Ciurea, cu 600 mp teren. Pret 35 milioane lei, negociabil. Telefon 250150 sau în sat Horpaz, familia Enache. (367520)

■ Casă, comuna Moșna-Iasi, 1.600 m. Telefon 152502. (343176)

■ Casă proprietate, compusă din: marchiză, 3 camere, 2 bucătării iarnă, 2 bucătării vară și 535 mp teren. Telefon 179069, după orele 18,00.

■ Casă formată din 4 camere, sală și verandă din sticlă, construită din cărămidă, acoperită cu tablă albă, grajd cu 2 camere și sală, gard din beton, porti din fier, teren în jurul casei 2.500 mp (vie plus arabil) și 2 ha teren arabil la cîmp, situat în comuna Ciolănești - Teleorman sau schimb cu apartament 2 camere. Telefon 174465. (917963)

■ Casă 4 camere, grajd plus anexe, 15.000 mp teren lîngă casă în Neagra-Șarului, la 20 km de Vatra-Dornei. Pret avantajos. Relații la telefon 056/182736 si nr. 20 la Neagra-Șarului.

■ Casă cu 4 camere, beci, grajd, fîntînă în curte, grădină 5000 mp, din care 1000 mp vie, situata în sat Zagavia, la 1 km de Hîrlau. Pret 70 milioane lei, negociabil. Relatii la telefon 178436 - Iasi, sau 722289 - Hîrlău. (367523)

Diverse

■ Fermă în localitate Filipesti, 150 m distanta de soseaua natională, ce cuprinde 4 grajduri normale, 1 grajd foarte mare - 2000 mp, clădire moară, două silozuri, birouri. Ferma este înconjurata de gard, asezat pe temelie beton, se întinde pe o suprafata de 28.000 mp. Telefon 370980 special sau 124733 - vineri, sîmbată și luni între orele 8,00-22,00.

VÎNZĂRI
APARTAMENTE

1 cameră

■ Apartament cu o cameră, amenajat spațiu comercial (40 mp). Telefon 127107, după orele 16,00. (916933)

■ Garsonieră cu telefon, conf. I, et. 1. Telefon 146889. (917967)

■ Apartament o cameră, bloc Metro Pizza Gara, bine întretinut, et. 6, telefon, telecablu, pret 60 milioane lei, negociabil. Telefon 159947. (367121)

2 camere

■ (închiriez) Apartament 2 camere, deasupra Policlinicii "Sf. Maria". Telefon 271465, după ora 17,00.

■ Apartament 2 camere, zona T. Vladimirescu. Telefon 210295, după orele 18,00.

■ Apartament 2 camere, pentru privatizare, în Cantemir - 10.000 USD. Telefon 230919. (916978)

■ Apartament 2 camere, conf. I, decomandat, et. 5/8, 2 balcoane, parchet, telefon, telecablu, str. Arcu nr. 1, pret 10.000 USD. Telefon 214243, între orele 18,00-20,00. (626536)

■ Apartament 2 camere, conf. I, Tătărasi, 68 milioane si acte. Telefon 270352. (917964)

■ Apartament 2 camere, cărămidă, decomandat, cu fata la soare si îmbunătatiri. Telefon 616548 - Dorohoi. (933)

■ Apartament 2 camere, et. 4 (cu pod), în Ciurchi (lîngă complex). Telefon 131436. (343375)

3 camere

■ Apartament 3 camere, Alexandru cel Bun. Telefon 232265; 152331. (343195)

■ Apartament 3 camere, semidecomandate. Telefon 137052. (917916)

■ Apartament 3 camere, judetul Bacău. Telefon 034/146966.

■ Apartament 3 camere, decomandat, pozitie la soare, et. 2, 2 grupuri sanitare, gresie, faiantă, lambriuri, gresie, telefon, telecablu. Pret 75 milioane lei, negociabil. Telefon 159947. (367121)

■ Apartament 3 camere, 70 mp, decomandat, curat, cu diverse îmbunătățiri, telecablu, telefon, et. 4/6, pret 85 milioane lei, negociabil la fata locului, Nicolina I. Telefon 127917; 116939, după orele 16,00. (367453)

■ (schimb) Apartament 3 camere, semidecomandat, cu apartament 2 camere, decomandat, plus diferentă. Pret negociabil, la fata locului. Relatii: Mirea cel Bătrîn, str. Cerna nr. 15, bl. 11, sc. D, et. 2, ap. 11 - familia Macovei Ion. (367451)

■ Urgent. Apartament 3 camere, ultracentral. Telefon 130586/034.

■ Apartament 3 camere, conf. I, semidecomandat, et. 10, zona Podul de Lemn, pret 10.000 USD și garaj. Telefon 230096. (367167)

4 camere

■ Apartament 4 camere, zona Mircea. Telefon 223059. (916076)

■ Apartament 4 camere, deosebit, Oancea, decomandat, 2 balcoane închise, 2 băi, 2 boxe mari, usă stejar, telecablu, îmbunătățiri. Telefon 173413. Pret 115 milioane lei, negociabil.

■ Apartament 4 camere, conf. I, din cărămidă, et. 3, pret 15.000 USD. Telefon 174592. (917557)

■ Apartament în vilă Copou, cu 4 camere, grădină, beci, gaz. Telefon 133868. (917905)

■ Apartament 4 camere, decomandat, ultracentral, cablu, gaz. Telefon 031/513691. (2924)

■ URGENT. Apartament 4 camere, 2 băi, conf. I, zona Păcurari, în spate la "Coleus", str. Toma Cozma 103, bl. 570, sc. E, ap. 3, parter. (367554)

■ Gura Humorului - apartament 4 camere, decomandat, multiple îmbunătățiri. Informatii la telefon 032/251995. (916749)

■ (închiriez) Apartament "Vila de Aur", luna martie. Raspuns în "Monitorul", pentru Ady. (917998)

ÎNCHIRIERI
APARTAMENTE
CERERI

■ Student strain, caut să închiriez casă cu 3-4 camere și curte. Telefon 165035. (343184)

■ Garsonieră sau apartament cu telefon, zonele Nicolina, P. Ros, Alexandru. Ofer 1.800.000 lei pentru 6 luni sau 3.000.000 pentru un an. Telefon 123196, orele 9,00-11,00.

■ Urgent, caut apartament cu 1-2 camere, mobilat, cu telefon, în Podu Ros, Cantemir, Cotnari, Tesătura. 30-50 USD, anticipat pe 3-6 luni. Telefon 133379. (367180)

■ Caut coleg pentru apartament 2 camere, în vederea achitării pe lună a sumei de 120 USD (împreună). Telefon 176024. (917999)

ÎNCHIRIERI
APARTAMENTE
OFERTE

■ Ofer apartament 3 camere, pentru privatizare, Gradinari. Telefon 270352. (917964)

■ Primesc în gazdă elevă sau studentă. Telefon 140023, după ora 15,00.

■ Ofer garsonieră complet mobilată (telefon), 400.000 lei, negociabil. Telefon 173569, orele 17,00-20,00. (917980)

■ Apartament "Vila de aur", Poiana Brasov, perioada 26 iulie - 1 august. Telefon 174189. (917983)

■ Primesc în gazdă două fete cuminti. Telefon 153197. (367470)

■ Două camere lux, decomandate, cu toate facilitătile, telefon, cablu, televizor, frigider, aragaz, ultracentral, aproape de UMF. Telefon 141878. (367059)

■ Apartament 2 camere, Sf. Lazăr, confort deosebit. Plata în valută, anticipat pe 6 luni. Telefon 130018. (367055)

■ Apartament cu o cameră, tot confortul, zona Autogara, numai în valută. Telefon 149505; 113761. (367052)

■ Apartament 2 camere, decomandat, conf. I, mobilat, telefon, în Tătărași (Complex "Stejarul"). Telefon 213979. (367397)

■ Cameră decomandată la o femeie, cu posibilitate de preluare contract, Ciurchi 121B, bl. P2, sc. B, et. 2, ap. 2. (917987)

■ Cameră decomandată, la tineri căsătoriti. Pret 300.000 lei/lună. Telefon 177544. (917996)

■ Apartament 4 camere, Centru Civic, la 4 studenti străini (greci), cu plata anticipat pe 1 an, în valută. Telefon 113854. (367519)

■ Garsonieră, complet utilată, valută, telefon 173360. (367143)

■ Apartament 2 camere. Telefon 123450. (367166)

■ Cameră decomandată, unei studente, acces dependinte, conditii optime de studiu si trai. Telefon 134092. (917931)

■ Garsoniera. Relatii - telefon 131443. (917929)

■ Garsonieră, zona Galata, mobilată, conf. 1, cu telefon, 50 USD/lună. Relatii la telefon 165144. (367174)

Agenții imobiliare

Intermedieri vînzări, cumpărări, închirieri și schimburi de case, apartamente și terenuri.

Agenție imobiliară
Stef
Str. Lăpușneanu, nr. 16
(lîngă Policlinica Stomatologică)
Telefon:215933, 216749
216746

VÎNZĂRI
IMOBILE
1 cameră

■ Garsonieră, în zona Tătărași, et. 5/9, bine întretinută, pret 34 milioane lei.

■ Garsonieră, în Nicolina, pret 41 milioane lei.

2 camere

■ Apartament 2 camere, nedecomandat, conf. I, Tudor Vladimirescu, pret 12.000 USD, negociabil.

■ Apartament 2 camere, decomandat, conf. I, ultracentral, pret 22.000 USD.

■ Apartament 2 camere, decomandat, et. 10/10, zonă semicentrală, pret 70 milioane lei.

■ Apartament 2 camere, decomandat, Canta, et. 4/4, pret 8000 USD.

■ Apartament 2 camere, decomandat, parter, Alexandru, pret 43 milioane lei.

■ Apartament 2 camere, nedecomandat, conf. II, parter, Alexandru, pret 40 milioane lei, negociabil.

■ Apartament 2 camere, semidecomandat, conf. II, Dacia, pret 37 milioane lei.

■ Apartament 2 camere, nedecomandate, conf. II, Dacia, parter, pret 35 milioane lei.

3 camere

■ Apartament 3 camere, decomandat, cu îmbunătățiri, parte, zona Alexandru, pret 55 milioane lei.

■ Apartament 3 camere, semidecomandat, conf. I. Dacia, pret 50 milioane lei, negociabil.

■ Apartament 3 camere, decomandat, Păcurari, pret 85 milioane lei.

■ Apartament 3 camere, decomandat, parter, zona Nicolina II, pret 85 milioane lei.

4 camere

■ Apartament 4 camere, decomandat, et. 7/9, Nicolina-CUG, pret 75 milioane lei.

TERENURI

■ Teren 300 mp, Tătărasi, cu posibilităti gaz, canalizare, pret 25 USD/mp.

■ 5500 mp, Păcurari, cu acces la două drumuri, pret 15.000 lei/mp, negociabil.

■ Teren 2250 mp, zona Bucium, partial împădurit, pret 80.000 USD, negociabil.

■ 1500 mp, zona CUG, pret 15.000 USD, negociabil.

CUMPĂRĂRI
IMOBILE

■ Garsonieră, conf. II, et. 1, Tătărasi, pret 24 milioane lei.

■ Apartament o cameră, zona Tătărași, Nicolina I, pret 32 milioane lei, negociabil.

■ Apartament o cameră sau garsonieră, zona Gară-Autogară, pret 5.500 USD.

■ Apartament 2-3 camere, etaj intermediar, cu îmbunătățiri, zonă centrală și Copou.

■ Apartament 2 camere, decomandate, etaj intermediar, zona Tătărași, pret 50 milioane lei.

■ Două apartamente 2 camere, etaj intermediar, conf. I, îmbunătățiri, în zona Nicolina I, pret 50 milioane lei.

■ Apartament 2 camere, parter, zonă centrală în Tudor Vladimirescu, Podu Ros, Podul de Fier, cu vedere la stradă.

■ Apartament 2 camere, decomandate, conf. I, etaj intermediar, în zonele Podu Roș, 7 Noiembrie, Cantemir, Podul de Piatră, pret 60 milioane lei.

■ Apartament 3-4 camere, decomandate sau semidecomandate, etaj intermediar, zona Tătărași, pret 55 milioane lei.

MONDIAL SERV
AGENȚIE IMOBILIARĂ
CASĂ DE AMANET
IAȘI-Autogară bloc CL5, zilnic 8 - 18
Telefon 117502

CUMPĂRĂRI
IMOBILE

■ Apartament o cameră, conf. I, etaj intermediar, zona Nicolina, Podu Roș, Păcurari, Autogară. Ofer 38 milioane lei.

■ Apartament 2 camere, decomandat, conf. I, zona Gară - Autogară, etaj intermediar. Ofer 50-60 milioane lei.

■ Apartament 2 camere, decomandat, conf. I, Păcurari. Ofer 40-60 milioane lei.

■ Apartament 2 camere, în zona Nicolina - CUG, la stradă. Ofer 45-50 milioane lei.

■ Apartament 3 camere, decomandat, conf. I, în zona Alexandru. Ofer 50 milioane lei.

■ Apartament 3 camere, zona Gară-Autogară. Ofer 80-100 milioane lei.

VÎNZĂRI
IMOBILE
1 cameră

■ Garsonieră, conf. I, Tătărași (Complex Ciurchi), parter, baie cu cadă, stare bună, curățenie recentă, pret 35 milioane lei.

2 camere

■ Apartament 2 camere, decomandate, conf. I, parter, zona Pădurii, stare bună, la stradă, pret 60 milioane lei.

3 camere

■ Apartament 3 camere, conf. I, decomandat, et. 4/6, zona Păcurari (Moto Velo), cu îmbunătățiri, pret 85 milioane lei, fix.

■ Apartament 3 camere, conf. I, et. 4/8, Păcurari, cu îmbunătățiri, pret 75 milioane lei, fix.

■ Apartament 3 camere, decomandate, conf. II îmbunătățit, et. 2, zona Alexandru (Olimp), cu îmbunătățiri, stare foarte bună, pret 48 milioane lei.

TERENURI

■ Teren - 200 mp (cu imobil), zona str. 7 Noiembrie, curent electric, posibilitate racordare gaz metan și apă-canalizare. Pret 5.000 USD.

TRANSIMOB
AGENȚIE IMOBILIARĂ
Str. Cuza Vodă, nr. 30-32, Casa Bucovineană, Et.2
Telefon 215443

VÎNZĂRI
IMOBILE
1 cameră

■ Apartament cu o cameră, 40 mp, et. 2/8, Oancea, pret 55 milioane lei.

■ Apartament cu o cameră, 40 mp, et. 3/8, bloc nou, ultracentral, pret 12.000 USD, negociabil.

2 camere

■ Apartament 2 camere, decomandat, parter, Bdul Independentei, liber, pret 20.000 USD.

■ Apartament 2 camere, decomandat, 40 mp, et. 4/10, C. Negri, pret 80 milioane lei.

■ Apartament 2 camere, decomandat, 54 mp, deosebit, et. 5/8, Podu Roș, pret 15.000 USD.

■ Apartament 2 camere, decomandat, conf. I, et. 1/4, Nicolina, pret 55 milioane lei, negociabil.

3 camere

■ Apartament 3 camere, decomandat, conf. I, et. 1, V. Alecsandri, pret 25.000 USD, negociabil.

■ Apartament 3 camere, decomandat, 76 mp, et. 3/4, bdul Dacia, pret 55 milioane lei.

■ Apartament 3 camere, decomandat, conf. I, et. 3/4, cu îmbunătățiri, Moara de Foc, pret 85 milioane lei.

■ Apartament 3 camere, semidecomandat, 68 mp, curat, et. 1, Podu Roș, pret 100 milioane lei.

4 camere

■ Apartament 4 camere, decomandat, conf. I, curat, et. 3, Nicolina (a 4-a statie), pret 60 milioane lei.

■ Apartament 4 camere, decomandat, conf. I, etaj intermediar, Nicolina, pret 100 milioane lei.

■ Apartament 4 camere, decomandat, conf. I, cu îmbunătățiri, curat, et. 7/8, Zimbru, pret 70 milioane lei, negociabil.

■ Apartament 4 camere, decomandat, conf. I, etaj intermediar, central.

CASE

■ Imobil 6 camere, ultracentral, cu toate facilitățile, pret 70.000 USD.

■ Imobil 3 camere, stare bună, gaz metan, apă, fără canalizare, zonă semicentrală, pret 100 milioane lei.

■ Imobil 6 camere, constructie recentă, gaz metan, apă, Galata, pret 150 milioane lei, negociabil.

■ Imobile în toate zonele orașului.

TERENURI

■ 5000 mp teren, Valea Adîncă, pret 20.000 lei/mp. Se vinde și parcelat.

■ Terenuri în toate zonele orașului.

ÎNCHIRIERI
Oferte

■ Ofer 60 mp, spatiu pentru birouri sau magazin, la mezanin, bdul Stefan cel Mare, pret 7 USD/mp.

■ Ofer 100 mp, spatiu pentru birouri, parter, bdul Independentei, pret 25 USD/mp.

■ Ofer 70 mp, spatiu ultracentral, pret 5 milioane lei/lună.

CUMPĂRĂRI

■ Garsonieră sau apartament o cameră. Ofer pret avantajos.

■ Apartament 2 camere, zonele Podu Roș, Nicolina, Tătărași.

■ Apartament 2 camere, zonele Păcurari, Canta.

■ Apartament 2-3 camere, zonele Centru Civic sau Gară-Autogară.

■ Apartament 2-3 camere, zonele Tătărasi, Nicolina sau Păcurari.

■ Apartament 2-3 camere, zonele Alexandru, Dacia, Mircea, Galata.

■ Apartament 1, 2, 3, 4 camere, indiferent de zonă sau confort.

ECHO
IAȘI-str. Sărărie, nr.84
Telefon 216294

VÎNZĂRI
IMOBILE
1 cameră

■ Apartament o cameră, et. 4/4, fără probleme cu izolația, Baza 3, pret 32 milioane lei.

■ Apartament o cameră, parter, cu bucătăria la dimensiunea camerei, Ciurchi, pret 33 milioane lei.

2 camere

■ Apartament 2 camere, semidecomandat, et. 4/4, Alexandru, pret 35 milioane lei.

■ Apartament 2 camere, conf. III, parter, baie cu duș, fără balcon, cu gaz, pret 28 milioane lei, Ciurchi.

■ Apartament 2 camere, nedecomandat, et. 1, fără balcon, baie cu duș, cu gaz, Ciurchi, pret 28 milioane lei.

■ Apartament 2 camere, nedecomandat, et. 1, fără gaz, Socola, pret 30 milioane lei.

■ Apartament 3 camere, conf. I, decomandat, et. 3/4, bdul. Dacia, pret 55 milioane lei.

CUMPĂRĂRI
IMOBILE

■ Garsonieră, conf. III. Ofer 8-12 milioane lei, negociabil.

■ Garsonieră, conf. II, indiferent de zonă și etaj. Ofer 23-26 milioane lei.

■ Apartament cu o cameră, indiferent de zonă și etaj. Ofer 33-38 milioane lei.

■ Apartament 2 camere, conf. I, etaj intermediar, indiferent de zonă. Ofer 38-43 milioane lei.

■ Apartament 2 camere, indiferent de confort, zonă și etaj. Ofer 35-38 milioane lei.

■ Apartament 3 camere, conf. I și II. Ofer 35-45 milioane lei, respectiv 45-50 milioane lei.

Elemarc
AGENȚIE IMOBILIARĂ
IAȘI-str. Cuza Vodă, nr. 30 - 32, Casa Bucovineană, et. 3
Telefon 216721

VÎNZĂRI
IMOBILE
1 cameră

■ Garsonieră, conf. I, et. 3, zona Alexandru cel Bun. Pret 27 milioane lei, negociabil.

2 camere

■ Apartament 2 camere, decomandat, 59 mp, cu multiple îmbunătățiri, parter, zona Nicolina I. Pret 50 milioane lei.

■ Apartament 2 camere, decomandat, et. 3/10, zona Păcurari. Pret 48 milioane lei, negociabil.

■ Apartament 2 camere, decomandat, parter, zona Canta, la stradă. Pret 45 milioane lei negociabil.

3 camere

■ Apartament 3 camere, decomandat, et. 7/10, cu multe îmbunătățiri, Tătărași, pret 65 milioane lei.

■ Apartament 3 camere, decomandat, et. 1, zona Alexandru cel Bun, pret 60 milioane lei.

■ Apartament 3 camere, semidecomandat, et. 3, zona Metalurgie. Pret 50 milioane lei.

■ Apartament 3 camere, decomandat, et. 3, zona Bularga. Pret 58 milioane lei, negociabil.

■ Apartament 3 camere, semidecomandat, 55 mp, et. 9/10, Podu Roș. Pret 60 milioane lei, negociabil.

■ Apartament 3 camere, semidecomandat, parter, zona Dacia. Pret 42 milioane lei, negociabil.

■ Apartament 3 camere, decomandat, et. 5/10, Nicolina II. Pret 70 milioane lei.

■ Apartament 3 camere, decomandat, et. 4/4, fără probleme cu izolația, faiantă, parchet, lambriuri, zona Nicolina I, pret 60 milioane lei, negociabil.

4 camere

■ Apartament 4 camere, decomandat, et. 5/8, liber, zona Păcurari. Pret 75 milioane lei.

■ Apartament 4 camere, decomandat, parter, zona Nicolina I, cu garaj, boxă, balcon închis. Pret 80 milioane lei, negociabil.

CUMPĂRĂRI

■ Apartament o cameră sau garsonieră, conf. I. Ofer 35-45 milioane lei, zona Nicolina, Păcurari, Gară, Autogară, Tătărași.

■ Apartament 2 camere, decomandat, conf. I, zona Nicolina, Canta, Păcurari, Tătărași. Ofer 40-50 milioane lei.

■ Apartament 2 camere, semidecomandat, nedecomandat, zona Alexandru, Mircea, Dacia, Bularga. Ofer 30-35 milioane lei.

■ Apartament 3 camere, decomandat, zona Păcurari, Nicolina, Tătărași. Ofer 50-60 milioane lei.

■ Apartament 3 camere, semidecomandat, zona Alexandru, Mircea, Dacia, Podu Ros. Ofer 35-45 milioane lei.

NOVAEX
IAȘI-str. Păcurari, nr.8
(lîngă Biblioteca "Mihai Eminescu")
Telefon 210977, 214666

VÎNZĂRI
IMOBILE
1 cameră

■ Garsonieră, 25 mp, et. 3, Tudor Vladimirescu, foarte curată, gresie, mochetă, balcon închis, telefon, mobilată (canapea, dulap, frigider). Pret 5.300 USD, fix.

2 camere

■ Apartament 2 camere, semidecomandate, 49 mp, et. 3, Piata Unirii, stare bună. Pret 13.500 USD.

■ Apartament 2 camere, decomandat, 50 mp, et. 3, Podu Ros-Cotnari, pret 65 milioane lei.

■ Apartament 2 camere, decomandat, 42 mp, et. 1, Alexandru, pret 45 milioane lei.

■ Apartament 2 camere, decomandat, 50 mp, et. 9, Centru - Tarom, cu îmbunătățiri, pret 14.000 USD.

■ Apartament 2 camere, semidecomandat, 60 mp, et. 7/8, Moara de Foc - Club 20, pret 70 milioane lei, negociabil.

■ Apartament 2 camere, decomandat, 60 mp, et. 4/8, Moara de Foc, pret 65 milioane lei.

3 camere

■ Apartament 3 camere, decomandat, 70 mp, et. 8/10, b-dul Independentei, stare foarte bună, 2 balcoane, pret 25.000 USD.

■ Apartament 3 camere, decomandat, 70 mp, et. 6/10, Centrul Civic, deosebit, pret 160 milioane lei.

■ Apartament 3 camere, decomandat, 65 mp, et. 3/4, Centru (Hala Centrală), curat, gol, pret 25.000 USD.

■ Apartament 3 camere, decomandat, 65 mp, etaje intermediare, Păcurari, pret 75-80 milioane lei.

■ Apartament 3 camere, decomandat, 70 mp, et. 4/4, Gară - Sala "Voința", curat, pret 95 milioane lei.

■ Apartament 3 camere, decomandat, 60 mp, et. 3, Zimbru, pret 55 milioane lei.

■ Apartament 3 camere, decomandat, 70 mp, et. 5/8, Gară, multiple îmbunătățiri, pret 20.000 USD.

■ Apartament 3 camere, decomandat, 60 mp, et. 4/4, Păcurari (lîngă piață), pret 60 milioane lei.

4 camere

■ Apartament 4 camere, semidecomandat, 100 mp, Moara de Foc (Club 20), bun pentru firmă (la stradă), pret 100 milioane lei.

TERENURI

■ Teren construibil - 240 mp în str. Păcurari (lîngă secția de Poliție). Pret 60 milioane lei.

CASE

■ Vilă nouă, Tg. Cucu - Podul de Fier, cu parter amenajat, 4 camere, bucătărie, baie, hol, 170 mp construiți, teren 150 mp, posibilități extindere pe verticală, pret informativ 400 milioane lei.

CUMPĂRĂRI

■ Garsoniere, apartamente 1-2-3-4 camere, vile zone centrale, terenuri construibile în Iasi, preturi rezonabile.

■ Apartamente 2 camere, conf. I, et. 1-2, Tătărași (aproape de stație tramvai). Ofer 50-55 milioane lei.

PUBLICITATE

AGENDA OMULUI DE AFACERI

ETNIS

Reprezentanța firmei germane **Vaillant** pentru Moldova, vă oferă:

Centrale și cazane pentru încălzit pe combustibil lichid, gaz și electrice

- proiectare, montaj și garanție 3 ani
- plata în 6 rate lunare

Str. N. Iorga 7D, bl. F5, tel. 230113, fax 232690
telemobil 018613246

Compania de Turism NET

TRANSPORT AERIAN: *destinații și tarife speciale*
Montreal sau Toronto - 540 USD
Ottawa - 555 USD, Halifax - 645 USD
Calgary - 660 USD, Vancouver - 690 USD

Iași, Casa Modei - mezanin, tel.:032/213450, fax: 032/270415

DAS

Reprezentant VAILLANT (Germania), DE LONGHI (Italia)
Distribuitor ROMSTAL

- proiectează și execută rețele de încălzire
- proiectează și instalează centrale termice
- dimensionează instalații de climatizare, instalații de răcire și ventilație

Reducere 10% la echipamentele VAILLANT

Iași, str. Aurel Vlaicu 87, Tel./Fax: 032-175488

ROTHERM

Reprezentant al firmei **FERROLI** - Italia

- Echipamente de condiționare aer etc.
- Calorifere din oțel, pompe, hidrofoare etc.
- *Proiectare, montaj, garanție, service etc.*

Iași - Tel./Fax: 032/175105

TORAMAT PRODINVEST SRL

- vitrine orizontale și verticale
- lăzi și camere frigorifice
- asigurăm service în garanție și postgaranție

Iași, Calea Chișinăului nr. 35, tel/fax 032/233460

L.M.C. SRL

Producător agrementat tehnic

TÎMPLĂRIE din ALUMINIU - Tehnologie ITALIA

Iași, bd. Chimiei nr. 2bis, tel. 271606, fax 126.317

CANEL SRL

alarme auto **ENFORCER - USA**
alarme pentru magazine, depozite, caserii, imobile
PARADOX - CANADA

Iași, I. C. Brătianu nr. 22
fax: 032-211986, tel: 032-214659, 213479

G.I.I.A.T. S.A.

(formată din asocierea partenerilor- TOFAN GRUP S.A. și ALFA CIVIC S.R.L.)

distribuie scule, dispozitive, unelte, accesorii Bosch, Metabo, Ryobi, Stayer, Felisatti, Fiac, Far, Rothemberger, Gradinetti, CEA, Dieffe, Skil

Iași, Tg. Cucului 1 (lîngă Alimentară),
tel/fax: 032-214306

OMEGA IS COMMUNICATIONS

Dealer autorizat comercializare și service

PANASONIC - MOTOROLA

CABLU TELEFONIC (TCYY CUPRU STANAT)

Reduceri pentru lungimi mai mari de 1000 m.

Str. Carpați nr. 6, tel./fax 032/221133

SC MOLID

SISTEME DE ALARMĂ

DISPECERAT ȘI INTERVENȚIE

PLATA ÎN RATE

Iași, str. Sărăriei nr. 155,
tel./fax 032/214564, tel. 032/216671

ELYTIS DESIGN STUDIO

- reclame luminoase ▪ panouri publicitare
- bannere, inscripționări ▪ semne stradale
- amenajări interioare ▪ mobilier comercial
- acoperiri ușoare ▪ copertine, parasolare

Plata și în rate.

Șos. Păcurari 71, tel./fax 251360

ROENTER Ltd.

Consulting managerial și de afaceri

- Asigurăm rapid:
  - înmatriculări societăți comerciale
  - înregistrări acte adiționale
  - obținem autorizație de funcționare pentru sedii firmă, birouri, depozite
- Elaborări contracte comerciale

Iași, Str. A. Panu nr. 13-15, mezanin Telefon 212335
zilnic 9.00-19.00 sîmbătă 9.00-14.00

SC UNISEM BUCUREȘTI filiala Iași

Vă oferă:

- Toată gama de **semințe legume** - arpacic, **semințe cartofi** - cantități nelimitate
- **Închiriere spații pentru depozitare** în cele mai bune condiții (produse, bunuri de larg consum, materiale de construcții etc.) în localitățile: Iași, Podu Iloaiei, Ruginoasa, Bîrlad; la prețuri foarte avantajoase.

Informații la telefon: 032-116468

NOU!

JUMĂTATE DE MILION

REGULAMENT CONCURS "MONITORUL - MICA PUBLICITATE"

De LUNI pînă VINERI, urmăriți paginile de Mică Publicitate pentru a descoperi MASCOTA ȘI TALONUL care vă dau dreptul să participați la UN NOU CONCURS MONITORUL - MICA PUBLICITATE.

Puteți cîștiga **500.000** de lei în fiecare săptămînă.
ATENȚIE: nu este obligatoriu ca mascota să apară în fiecare zi !

CE TREBUIE FĂCUT?
Decupați mascotele descoperite în timpul săptămînii. Fiecare mascotă găsită trebuie atașată la un talon de participare. Introduceți fiecare set mascotă - talon într-un plic.

UNDE SE DEPUN PLICURILE?
Plicurile pot fi depuse pînă VINERI, ora 12.00 la sediul redacției sau la centrele de mică publicitate.

Centrele de mică publicitate

Monitorul

- magazinul MATERNA
- TĂTĂRAȘI, magazinul FLORA
- PĂCURARI, magazinul ARIO
- ALEXANDRU CEL BUN, magazinul ELGINA
- PODU DE PIATRĂ, magazinul CMV
- GARĂ, chioșcul INTERPRESS
- punctele RODIPET (Fundație și librăria Junimea)
- Plicurile pot fi expediate și prin poștă, pe adresa: Iași, O.P. 7, C.P. 1630, cu specificația "Pentru concursul Monitorul Mica - Publicitate"

Se poate participa cu un număr nelimitat de seturi talon - mascotă.

Tragerea la sorți va putea fi urmărită în direct la TV Europa Nova în fiecare vineri, la ora 22.00.

Vînzări

Hîrtie ambalaj

Tipografie vinde hîrtie ziar, neutilizată în procesul de producție, care poate fi folosită ca hîrtie ambalaj. Preț 1500 fără TVA. Relații la telefon 230060.

MOBILIER

Corp vitrină-șifonier și comodă TV bine întreținute. Preț negociabil. Telefon 271333 int. 126, pînă la ora 17.00, și 230974, după ora 18.00.

■ Spray contra ejaculării rapide, medicamente potență, frigiditate, zahăr afrodisiac. Telefon 01-6376273.

■ Garaj tip SOMACO. Telefon 143493. (629389)

■ Presă de ulei cu două capete. Telefon 143493. (629389)

■ Haină Astrahan, mărimea 48-50. Telefon 147993. (626675)

■ Pui Setter irlandez. Telefon 125643. (916346)

■ Prășitoare 7 rînduri pentru Tractor 560, eventual schimb cu disc plus diferență. Telefon 740655. (916587)

■ En gros haine import Belgia. Telefon 222427. (916428)

AGREGATE LA DOMICILIU

S.C. MOLDIFCA S.A. vinde nisip, balast, ciment, var la domiciliul clientului. Telefon 210064, 176010. (916340)

■ Ghete cu patine, mărimea 19; bicicletă pentru copii 4-7 ani. Telefon 174137. (916433)

■ Timbre românești și străine, serii complete. Telefon 174137. (916433)

■ Magazinul de mobilă Oancea - Tătărași, desface o gamă variată de mobilă la cele mai mici prețuri. Program: 9,00-17,00. Telefon 172975. (626851)

■ Ladă frigorifică, vitrină frigorifică verticală, orizontală - inox. Telefon 174592. (917557)

■ Vînd și execut goblenuri la comandă. Telefon 293440. (917551)

■ Balast și nisip. Telefon 740345. (916948)

■ Două rezervoare din fibră sticlă a cîte 20.000 litri. Telefon 030/230746. (917766)

■ Gater 24 țoli, nou, stare perfectă de funcționare, cu toate facilitățile. Comuna Balcani, sat Schitu Frumoasa, județul Bacău. Telefon 032/177573. (917565)

■ Modul prefabricat tip IMC, cu dotări magazin mixt, în sat Orzeni, comuna Holboca. Preț informativ 4 milioane lei, negociabil. Telefon 032/252314, toată ziua. (916995)

■ Două recamiere, un birou, o mașină spălat "Alba Lux" simplă. Telefon 154364, după ora 17.00. (917520)

■ De urgență și avantajos, de mobilat o sufragerie: vitrină, servantă, bibliotecă, măsuță model deosebit, lustră cu 8 brațe, cu suport în lanțuri; două tablouri deosebite, de Siskin, cort 2 persoane. Telefon 271630. (917579)

■ Canapea colț cu un fotoliu (stejar masiv) - 5 milioane lei; bibliotecă cu 4 corpuri (stejar masiv) - 3 milioane lei; mobilă dormitor - 2,5 milioane lei (cu pat dublu; două saltele Relaxa și șifonier cu 5 uși suprapuse) și mașină de spălat "Automatic" (16 programe) - 600.000 lei. Telefon 178582.

■ Mașini de tricotat industriale computerizat, tip STOLL. Relații la telefon 033/725411, Roman. (769401)

■ S.C. vinde din stoc la preț minim, parchet stejar și carpen. Telefon 032/127424. (626361)

■ Cavou la Cimitirul "Eternitate". Telefon 145333. (917549)

■ Mobilă sufragerie, stare bună. Relații la telefon 032/155532, după ora 17,00. (917850)

■ Urgent, chioșc metalic cu multiple îmbunătățiri, 15 mp, vizibil pe str. Gheorghe Asachi. Telefon 135274. (917853)

■ Chioșc metalic Menghena, preț negociabil. Telefon 176580. (917847)

■ Sobă jumătate teracotă nouă, o ușă și o fereastră, noi. Telefon 214423. (917864)

■ Fîn, Drangă Ion, comuna Aroneanu. (917873)

■ Frigidere 140 l - 730.000 lei; congelator 160 l - 1.800.000 lei; congelator 120 l - 880.000 lei; aragaz 3 ochiuri - 370.000 lei. Telefon 142289. (343166)

■ Pui Caniche. Relații: Complex T. Vladimirescu, T2-115, după ora 16,00. (626374)

■ Mese biliard pentru vînzare sau închiriere. Telefon 129087, între orele 9,00-22,00. (626375)

■ Mașină de înghețată FRESCO-KIKA 1. Telefon 033/720722, Roman.

■ Două garaje din beton, tip SOMACO, cu diverse îmbunătățiri. Telefon 130423. (626523)

■ Butelie aragaz, bicicletă Ucraina nouă, echipată complet. Telefon 155373.

■ Goblen, model deosebit. Telefon 171342. (917960)

■ SRL cu toate activitățile, plus două spații cu mașină înghețată. Telefon 156282, 163029. (626528)

■ Dozator băuturi calde, 4 capete, și navete plastic sticle 1/2. Telefon 222179/113. (626536)

■ Chitară clasică nouă, preț 200.000 lei. Telefon 230584. (626537)

■ Schiuri cu legături și bețe. Telefon 230584. (626537)

■ Cazan rachiu, cap. 500 l. Telefon 159542.

■ Vitrină frigorifică și agregat frigorific cu evaporatoare pentru cameră frig, la preț avantajos. Telefon 151648/125490.

■ Casă de marcat. Preț 1 milion. Telefon 152502 sau 156104. (343176)

■ Cadă baie fibră, import, 1,50x0,70. Telefon 151312 și 160990. (917914)

■ Paliag. Telefon 271012, zilnic, între orele 7,00-21,00. (367006)

■ Mașină de spălat automată, frigider, aragaz, veselă, covor persan, cărți, scaun Leda și alte obiecte casnice și electrice. Prețuri avantajoase. Telefon 220279. (626544)

■ Frigider 180 l. Telefon 153944. (626547)

■ Cățel Caniche, o lună și jumătate, negri. Telefon 155381, după ora 18:00. (626550)

■ Produse naturale americane pentru slăbire și pentru diverse afecțiuni. Calitate excepțională. Garantăm rezultate. Telefon 129156, după ora 14.00. (367012)

■ Chioșc metalic, 2 mp. Telefon 124950. (367023)

■ Unic distribuitor, vînd spray-uri de autoapărare în cantități nelimitate. Autorizat de Poliție prin aprobarea nr. 1/9254/26.02.1996. Peste 5 bucăți, mari reduceri de preț. Preț en-detail 45.000 lei. Telefon 166298 (pentru Alex). (367025)

■ Mașină de spălat "Alba Lux 12". Telefon 114474. (367025)

■ Convenabil un recamier și o bibliotecă. Telefon 212721, după orele 17.00. (367038)

■ Aloe. Telefon 214305, între orele 17,00-20,00. (367030)

■ Avantajos mașină de spălat. Telefon 159833. (343189)

■ Fîn de deal, aproximativ 10 tone, 400 lei/kg, negociabil. Telefon 217059. (916748)

■ Ofer acid acetic tehnic, Ucraina. Telefon 270352. (917964)

■ Cărți, tablouri artă. Telefon 270352. (917964)

■ Cherestea (brad), dulap, butuc, 20 mc/zi. Telefon 032/270352. (917964)

■ Trusă cosmetice "Calvin Klein". Preț fix 150.000 lei. Telefon 171791, seara. (367048)

■ Tuș desen, marca Rotring. Telefon 230584. (367064)

■ Incubator automat, preț 140$, echivalent în lei, capacitate 144 ouă. Telefon 141660. (367065)

■ Vînd (schimb) congelator nou cu frigider. Telefon 251312. (367066)

■ Vin producător. Telefon 132732. (367067)

■ NOU! Nu ratați ocazie unică. Produse unice în țară, nu există concurență, prețuri accesibile, un cadou deosebit de plăcut și util cu ocazia mărțișorului pentru persoana iubită: amplificator de antenă extraputernic - 195 mii lei; spray de autoapărare - 60 mii lei; răzătoare magică - 160 mii lei; mixer cu cinci viteze - 300 mii lei; multi robot bucătărie - 155 mii lei; lănțișor placat, 22 k, 27 mii lei; detector de bani falși - 60 mii lei; sirenă portabilă - 70 mii lei. Comandați acum, stoc limitat. Informații la telefon 179032, zilnic, după ora 18,00, Iași. (367076)

■ Vînd aparat înghețată, nou, marca "Tehnofrig", 3 manete, preț avantajos, negociabil. Telefon 034/181832.

■ Moară cu ciocănele, motor 5,5 kw, capacitate 500 kg/h, respectiv 300 kg/h știuleți. Preț 2,2 milioane lei; tocătoare coceni, motor 4 kw, preț 1,2 milioane lei, negociabil. Telefon 117126. (367391)

■ Gantere cu discuri detașabile. Telefon 178236. (367084)

■ Congelator "Arctic". Telefon 134372. (367081)

■ Rochie mireasă, model deosebit, mărime 40-42. Telefon 151141. (917919)

■ Argint pentru prelucrat. Telefon 166602. (343199)

■ Frigider "Arctic", stare bună de funcționare. Preț convenabil. Telefon 176270. (917978)

■ Pianină "Lirica", placă bronz, perfectă stare, 1.300$. Telefon 034/123928; 032/147012.

■ Icoană secolul XIX. Telefon 171803. (626533)

■ Chimono karate original, aproape nou, 300 mii lei. Telefon 222326. (367097)

■ Mașină tors lînă, darac, lup, ring. Telefon 037/627828. (15507)

■ Răsaduri de garoafe, shabaud, pansele, petunia. Telefon 174398, permanent. (367107)

■ Loc de veci la cimitirul "Sf. Vasile", lîngă biserică, cu două cripte și monument. Preț 3 milioane lei. Telefon 134985, după orele 18:00. (367393)

■ S.C. SUNĂTOAREA COM S.R.L. comercializează: tablă groasă; tablă și bandă laminată la cald; tablă și bandă laminată la rece; țevi sudate longitudinal. Telefon 032/216383; între orele 19,00-22,00. (367395)

■ S.C. IAȘI NORD S.A. Popricani Iași vinde sămînță porumb tratat la prețurile subvenționate din următorii hibrizi: Natacha - cant. nelimitat - p.u. fără TVA lei/kg 10740; Helga - nelimitat - 12910; Optima - 6000 kg - 10740; Quatrd - 2860 kg - 3090; Apache - 2610 kg - 3090; Podul Iloaiei 110 - 10.000 kg - 3915; Stira - nelimitat - 12910; Florencia - nelimitat - 11710; Rosella - nelimitat - 11710; Raissa - nelimitat - 12670. Informații la telefon 142375; 147848. (367504)

■ S.C. IAȘI NORD S.A. Popricani Iași vinde populației și societăților comerciale purcei înțărcați cu greutatea de 15-20 kg la prețul de 12.500 lei/kg (inclusiv TVA). Se acceptă și porumb la schimb astfel: 23 kg porumb boabe = 1 kg porc viu; 30 kg porumb știuleți = 1 kg porc viu. Informații la telefon 142375; fax 147848. (367504).

■ Vînd mașină înghețată FRESCO- KIKA 1. Telefon 033/720722-Roman.

■ Butelie normală. Telefon 175731. (917991)

■ POP CORN, 7 milioane, negociabil. Telefon 039/681168. (6513)

■ Mașină spălat automată. Telefon 166582. (367465)

■ Culegeri de matematică pentru admintere. Telefon 152238. (367462)

■ Pătuț copil, preț negociabil - 200.000 lei. Telefon 230551; 212563. (917922)

■ Landou Germania, avantajos. Telefon 164059. (917921)

■ Auto-catalog '97 și Anuarul producătorilor din România - 40.000 lei. Relații: Tg. Copou, C3/35. (367124)

■ Set (damă) aur 40 gr: lanț, brățară, cercei, ceas de damă, din aur, 36 gr și remorcă mică, cap. 750 kg. Telefon 213879; 115993. (367128)

■ Cazan încălzire centrală cu vas expansiune; aparat de sudură 220 V cu trei trepte, pompă var. Telefon 172874. (917993)

■ En-gros haine second-hand. Relații la telefon 033/732909, Roman. (768999)

■ S.C. STEFIANA vinde mașini tîmplărie F.C. 400 și RIG 400, an fabricație 1997, mașină cuie, an fabricație 1996. Prețuri mai mici cu 10% decît fabrica producătoare. Telefon 033/727830, Roman. (769569)

■ Mașină automată de făcut gogoși, mașină de înghețată cu un cap, rusească, răcitor bere patru capuri, copiator Sharp. Telefon 039/684368.

MAȘINĂ DE SPĂLAT

Mașină de spălat automatică, italiană, "Gala 500", nouă, preț vechi (2,5 milioane). Telefon 139717. (367516)

■ Telefon-fax, marca "Canon" și cărucior handicapați. Relații la telefon 167651. (367517)

■ Cavou două locuri la cimitirul Eternitate, central. Telefon 138065. (367526)

■ Vitrina frigorifică. Telefon 114400. (367168)

■ Urgent cuptor pizza italian, alimentare 380 V, cu două compartimente de coacere, 45x50 cm. Informații la telefon 126212. (367537)

■ Urgent instalație răcit bere, compusă din refrigerator, cap și cuplă butoi KEG. Informații la telefon 126212. (367537)

■ Societate vinde elemenți calorifer din fontă, rusești. Telefon 034/181465.

■ Loz "Vila de Aur", pentru perioada 14.06-20.06.1997. Telefon 232101 sau la adresa: Iași, str. Sf. Andrei nr. 54 (casă). Fam. Ciorătanu Gh. (367541)

■ Loc de veci la cimitirul Sf. Vasile, parcela centrală I. Telefon 170230, după orele 20,00. (367542)

■ Formular Anglia pentru studenți. Telefon 036/443398. (367177)

■ Mașină de scris mecanică, caractere franțuzești. Telefon 123689, după ora 18.00.

■ Mobilă nuc, masă ovală cu șase scaune, vitrină și comodă, 3 milioane lei. Telefon 137491.

■ Pătuț copil, nou, cu balansoar. Preț negociabil. Telefon 154758. (367466)

■ Congelator 210 L, 7 sertare, stare excelentă de funcționare. Preț fix 1.500.000 lei. Telefon 164614, zilnic, după ora 17.00. (367467)

■ Uși interioare, apartament. Telefon 157524. (367476)

■ Vînd fax avantajos. Telefon 150342.

Electronice

Televizoare

■ Urgent, vînd televizor color cu teletext și telecomandă; televizor color fără telecomandă și un televizor alb-negru. Telefon 231016.

■ Televizor "Sirius 207". Telefon 167053. (343181)

■ TV color. Telefon 213102. (367103)

■ Televizor "Diamant", preț 250.000 lei. Telefon 132343. (917920)

■ TV "Diamant", perfectă stare de funcționare. Telefon 153567. (367475)

Birotică

■ Calculatoare 5x86, 4MRAM, HDD 650 M, noi, garanție 767 USD. Telefon 213382. (916962)

■ Particular, vînd computer performant. 016153514.

■ Dischete 3,5", "Sony", preț competitiv. Telefon 176664. (917953)

■ Calculator HC 91. Preț negociabil. Telefon 115571, seara. (367384)

■ PC: Main procesor: 80386 DX, floppy drive A: 144 MP, 31/2"; display type: UGA/PGA/EGA (monocrom); Base memory size: 640 KB; Ext. memory size: 3072 KB; hard disck: type 47; 128 KB cache memory. Preț negociabil 4 milioane lei. Telefon 177502. (917976)

■ LAPTOP EPSON 486 DX2, LCD color, HDD 330, 4 RAM, HZ66, floppy disk 3,5", persoană fizică - 8 milioane, negociabil. Telefon 134566, între orele 18,00-22,00. (367163)

Diverse

■ Cameră video "Sanyo" original, 8mm, 750 USD, negociabil. Telefon 032/215479.

■ Sursă UPS 420 VA cu soft pe CD și cablu serial. Garanție 2 ani. Telefon 152695. (367008)

■ Jocuri și programe PC, ultimile noutăți în domeniu. Telefon 037/623557, după ora 20.00. (15550)

■ Antenă satelit cu decodor și cartelă pentru posturi de pe Astra (Sky, Adult, Eurotica) sau TV 1000, Filmnet, Canal + Cinecinema, TV3, Scifi (SF), Supersport etc. Telefon 140512, seara. (916653)

■ Boxe Unitra 140 W, 8 ohmi, absolut noi (in garanție), CD "Tehnics", ireproșabil. Relații T17/224. (626364)

■ Stroboscop, termostat acvariu, lămpi - blitz. Telefon 215871. (917951)

■ Pick-up Deck - "Ziphona" (sigilat). Preț 80.000 lei. Telefon 250010. (367461)

■ Cîntar electronic 0-15 kg. Telefon 034/348516.

Schimburi

■ (vînd) Camion GAZ 53, 4 t, cu ARO nou sau puțin rulat. Telefon 230484. (917600)

■ Cielo nou, cu apartament 2-3 camere, negociabil, sau variante. Telefon 216692; 117554. (626511)

■ Schimb Dacia 1310 din '89, cu motor de 1300, cu autoturism pe motorină, înmatriculat. Telefon 171902. (369653)

Închirieri

■ Închiriez garaj, zona Podu Roș. Telefon 135812. (917533)

■ Ofer garaj cu încălzire, zona Bolta Rece. Telefon 211332. (367054)

■ Ofer garaj, zonă centrală (str. Sf. Teodori). Telefon 149085. (367061)

■ Garaj în centru. Telefon 212881. (367144)

■ Garaj de cărămidă, pe N. Gane. Telefon 113596; 116531. (367155)

Cumpărări

■ Cărți din toate domeniile, inclusiv la domiciliu. Telefon 130577. (916554)

Piese de Oltcit

Urgent următoarele piese de Oltcit: 1. instalație electrică alternator (cablaj); 2. cablu reglaj aerotermă; 3. conductă spălare parbriz plus diuze. Ofer preț excelent. Relații: dl. Condurache. Telefon 037/614201, 612845, 612457; 032/271333, int. 121, 201, 203 - dl Butnariu.

■ Televizoare defecte, scheme tv. Telefon 151242. (917617)

■ Urgent Cielo. Telefon 036/445124. (917563)

■ Pentru Trabant: tobă de eșapament cu furtunuri, chedere pentru toată caroseria, bare de protecție, portiere total echipate. Telefon 173143. (917801)

■ Metronom pentru muzică. Telefon 230584. (626537)

■ Cărți diverse. Mă deplasez. Telefon 174653, 270076. (626539)

■ Cumpăr integrat K-174 XA 26. Telefon 250124. (917990)

■ Cumpăr televizoare defecte cu integrate și color. Telefon 113380. (367024)

■ Manual de Economie, ediția 1995. Telefon 149848.

■ Porumb boabe. Telefon 030/228064. (2895)

■ Dacia Papuc platformă sus 1990. Telefon 030/228064. (2896)

Decese

✞ Ieri, la Cimitirul "Sf. Petru și Pavel", a avut loc înmormîntarea celui care a fost procuror ADRIAN VELISCU. Absolvent al Facultății de Drept din Iași, domnul ADRIAN VELISCU a fost, mai întîi, magistrat în cadrul Procuraturii Murgeni, apoi, timp de 8 ani, prim-procuror la Hîrlău. Pînă la stingerea sa din viață, ADRIAN VELISCU a activat în cadrul Parchetelor ieșene, mai întîi ca prim-procuror adjunct, în cadrul Parchetului de pe lîngă Judecătorie, iar, apoi, ca procuror al Parchetului de pe lîngă Tribunal. De-a lungul carierei sale, el a format mulți magistrați renumiți, care l-au respectat și îl regretă astăzi.

✞ Asociația Veteranilor de Război din M.I. Iași anunță dispariția camaradului lor, col. (r) PINTILIE DOLTU. Înhumarea are loc pe 1 martie 1997, orele 14.00, la Cimitirul "Sf. Petru și Pavel". Transmitem sincere condoleanțe familiei. (367130)

✞ S-a stins din viață, după o lungă și grea suferință, cea mai iubită soție, mamă și bunică - MARIA HUȚAN. Va rămîne veșnic în amintirea noastră. Înmormîntarea va avea loc duminică, 2 martie 1997, orele 14.00, la Cimitirul "Sf. Apostoli Petru și Pavel". Dumnezeu s-o odihnească în pace! (367529)

✞ Zdrobiți de durere, soțul - Alexandru, sora - Adela, Ștefan, împreună cu finii - Sorin și Claudia și nepoțica - Larisa, cumnatul - Costel, împreună cu rudele apropiate, anunță decesul celei care a fost FEVRONIA UNGUREANU - 64 ani. Înmormîntarea va avea loc sîmbătă, 1 martie 1997, orele 14.00, la Cimitirul "Eternitate", în capela căruia este depusă. (367651)

✞ Familia îndurerată anunță decesul celui care a fost CEZAR FLORIN IOANID - 64 ani, fost salariat la S.C. ANTIBIOTICE. Înmormîntarea va avea loc sîmbătă, 1 martie 1997, orele 15,00, la Cimitirul "Eternitate". (918000)

✞ Soția, fiicele, ginerii și nepoții anunță, cu durere, încetarea din viață a celui care a fost un bun soț, tată și bunic - ION GURZU. Îl vom păstra veșnic în amintire. Dumnezeu să-l ierte!

Condoleanțe

✞ Cadrele didactice de la Școala "P. Rareș" din Hîrlău sînt alături de dl inspector școlar Mihai Agrici, la marea durere pricinuită de decesul tatălui, și îi transmit sincere condoleanțe.

✞ Familia V. Pop transmite sincere condoleanțe familiei Mihai Mustață și familiei Teodorescu, pentru pierderea suferită. (367090)

✞ Familiile Radu Chipcea și Păstorel Chipcea aduc un ultim omagiu celui care a fost procuror ADRIAN VELISCU. Sincere condoleanțe familiei îndurerate. (367502)

✞ A încetat să mai bată inima dragei noastre cumetre MARICICA VASLUIANU - suflet de o rară noblețe. Sîntem alături de finul Ionuț și de cumătrul Marinel. Familia Frunză Gheorghe, Coca și Gigel. (367463)

✞ Sînt alături de Ionuț Vasluianu, în aceste momente grele, datorate despărțirii de cea mai dragă ființă - mama. Gigel Frunză. (367463)

✞ Cu nemărginită durere, familiile Olinici, Sotropa și Dumbravă regretă incredibila dispariție din viață a celui care a fost dr ing. DUMITRU PÎNZARIU și sînt alături de soția lui, Maria, la greaua încercare, și-i transmit sincere condoleanțe. Dumnezeu să-l odihnească în pace! (917988)

✞ Cristi este alături de colega sa, Petronela, aflată într-o grea cumpănă, pricinuită de moartea tatălui, și-i transmite sincere condoleanțe ei și familiei sale. (367952)

✞ Familia Constantin și Milica Chiroșcă este alături de familia Vasluianu, la pierderea ireparabilă a celei care a fost MARIA VASLUIANU, și transmite sincere condoleanțe. Dumnezeu să o odihnească în pace! (367132)

✞ A încetat durerea trupului și sufletului marelui om și cercetător, care a știut să echilibreze gîndul, cuvîntul și faptele, fiind un sprijin moral și profesional pentru toți cei care l-au cunoscut. Serviciile Personal și Secretariat ale SCA Podu Iloaiei sînt alături de contabilul-șef, ing. economist Maria Pînzariu, de copii - Ana-Maria și Mihail, la irecuperabila pierdere a blîndului și înțeleptului soț și tată - doctor ing. DUMITRU PÎNZARIU. Sincere condoleanțe. (367533)

✞ Nu putem exprima în cuvinte durerea pricinuită de moartea unchiului, dr ing. DUMITRU PÎNZARIU. Familiile Axinte și Alexa Romică sînt alături de familia îndoliată și-i transmit sincere condoleanțe. (367532)

✞ Lăcrămioara, Veronica și Ovidiu Leon regretă profund plecarea pe drumul veșniciei a celei care a fost cuscra - MARIA HUȚAN, un om deosebit. Întreaga compasiune îndureratei familii. (367529)

✞ La încetarea din viață a distinsului nostru coleg, profesor GHEORGHE POSTEUCĂ, din Vaslui, sîntem consternați de dispariția sa prematură. Membrii Cercului pedagogic de Educație Fizică Iași prezintă îndureratei familii sincere condoleanțe și sentimente de compasiune. (367525)

✞ S.C. AGROTRANSPORT S.A. Iași regretă profund trecerea în neființă a domnului prieten și colaborator ȘTEFAN PETRESCU (nea FANICĂ). Transmitem sincere condoleanțe familiei îndoliate. (367518)

✞ Familia Eugen Ripă transmite sincere condoleanțe familiei Velișcu, pentru pierderea suferită. (367538)

✞ Familia Vornicu regretă moartea colegului FLORIN IOANID și transmite sincere condoleanțe familiei greu încercate. Dumnezeu să-l ierte și să-l odihnească în pace! (367152)

✞ Familiile Alex Simionescu și Gh. Crețu sînt alături de familiile Gelu și Mihai Sârbu, la greaua încercare pricinuită de pierderea celui care a fost PAHOMI SÂRBU, și transmit sincere condoleanțe. (367162)

✞ Fam. ec. Al. Narcis Ciocârlan transmite sincere condoleanțe doamnei Cornelia Constantiniu, precum și întregii familii Pogor. (367164)

✞ Familia prof. Vasile Ujică este alături de fam. prof. dr Vasile Stan, prorectorul Universității Agronomice, la marea durere pricinuită de pierderea iubitei sale mame. Sincere condoleanțe! Dumnezeu s-o odihnească în pace! (367140)

✞ Cecilia Zapali transmite sincere condoleanțe doamnei dr Monica Teodorescu, pentru pierderea mamei. (367146)

✞ Colegii din anul II - Agronomie sînt alături de Gabi Miron, la greaua suferință pricinuită de pierderea tatălui. (367161).

✞ Colectivul serviciului Stomatologie din cadrul Policlinicii pentru Studenți și Elevi este alături de colega dr Monica Teodorescu, la greaua suferință prin decesul mamei, și transmite sincere condoleanțe. (367146)

✞ Colectivul medical al Spitalului TBC Bîrnova este alături de colegul doctor Mihail Simionescu, la greaua pierdere suferită. (367154)

✞ Sindicatul Liber al Universității Agronomice și de Medicină Veterinară Iași este alături de fam. prof. dr Vasile Stan, prorector, la pierderea suferită în urma decesului mamei sale, și transmite, pe această cale, sincere condoleanțe familiei îndurerate. (367156)

✞ Familia Mihai anunță încetarea din viață a celui care a fost ION GURZU, om de aleasă noblețe sufletească. Îl vom păstra veșnic în amintire. Dumnezeu să-l ierte!

✞ Diriginta și colectivul clasei a VII-a A, de la Liceul Teoretic "D. Cantemir", sînt alături de doamna profesoară Simona Birtolom, în aceste momente grele, și-i transmit sincere condoleanțe pentru pierderea tatălui.

✞ La trecerea în neființă a celei care a fost iubită și devotată mamă și bunică - ANETA MAXIM, Liviu și Coca sînt alături de Dojna și Mihai Mustață, cu întreaga compasiune. Dumnezeu să o odihnească în pace! (367182)

✝ Locatarii blocului D 1-3, sc. B, din strada Sarmisegetuza nr. 2 A, transmit sincere condoleanțe doamnei Veronica Birtolom și întregii familii, pentru pierderea ireparabilă prin decesul soțului - ALOIS. Dumnezeu să-l ierte! (367480)

✝ Familiile Dumitrache, Gruia și Vlioncu sînt alături de fam. prof. Vasile și Rodica Stan, la greaua pierdere suferită prin decesul mamei, și transmit sincere condoleanțe. Dumnezeu s-o odihnească în pace! (367474)

✝ Tudor, știm că doare foarte mult, mai mult decît credeai, dar asta este viața! Te îngenunchează, fără să i te poți împotrivi. Prietenii tăi, Costel și Neda, sînt, cu tot sufletul, alături de tine și vor să-ți ușureze povara durerii. Dumnezeu să-l ierte pe tatăl tău și să aibă grijă de tine și de familia ta. (367469)

✝ Nașii regretă profund dispariția finei lor - GENOVEVA MUCILEANU, educatoare la Școala Borșa. (343381)

Comemorări

✝ Sub povara aceleiași dureri, timpul a așternut 7 ani de la despărțirea de dragul nostru PUIU MACOVEI - fost inginer la Direcția Agricolă Iași. Îl vor plînge, mereu, soția, fiul - Adrian, cumnații, familia Pârvulescu. Dumnezeu să-l odihnească în pace! (367506)

✝ Astăzi se împlinesc 6 ani de cînd ELENA UNGUREANU, din Movileni - Iași, a trecut în lumea umbrelor. Te-ai dus în lumea veșniciei. În locuri pline de verdeață. Dar nu te-ai gîndit o clipă. Cît de întristați vom fi o viață. O vor plînge, mereu, soțul, copiii și nepoții. Dumnezeu să te aibă în pază! (367456)

✝ Ne aducem aminte, cu durere în suflet, de trecerea în neființă a iubitului nostru frate - DUMITRU BARABULĂ. Veșnic îi vom păstra amintirea. Cu recunoștință, mama, surorile și cumnații. (917992)

✝ Se împlinește un an de cînd tata nu a mers în neființă, ci în viața veșnică. Cu durere, ne amintim că a plecat fără să-și ia rămas bun; a fost bun pentru cei care-au știut să-l înțeleagă și a iubit, în felul său, pe toți cei apropiați. Prof. DUMITRU BARABULĂ a fost prieten și dascăl desăvîrșit al mai multor generații de elevi; cred că nu s-a dus pentru totdeauna, pentru că cei care-l iubesc nu-l vor uita. Fie ca cei care l-au cunoscut să se roage sincer, împreună cu Radiana-Maria, soție, Irina - fiică, Sebastian - fiu, Cristina - noră, Dan - ginere, ca Dumnezeu să-i ierte păcatele și să-i dea liniștea și odihna sufletului său. (367521)

✝ Astăzi, 1 martie 1997, se împlinesc 40 de zile de la tragicul accident în urma căruia un suflet blînd și nobil de om s-a stins - PAVEL SANDU. Rămîn, pe veci, nemîngîiați și-l vor plînge mereu soția - Lala, și copiii - Mădălina și Ionuț, care-l așteaptă, și acum, să sosească acasă. Îl rugăm pe bunul Dumnezeu să ocrotească și să aibă în pază sufletul său curat și deosebit. (367524)

✝ Astăzi se împlinesc 40 de zile de cînd a plecat dintre noi cel care ne-a călăuzit pașii în viață și care ne-a ajutat enorm - IOAN ÎNSURĂȚELU. Fiica - Ana, ginerele - Vasile și cele trei nepoate îi păstrează o veșnică amintire, fiind, încă, îndurerați că au rămas singuri, fără iubirea de tată și bunic. (367153)

✝ Soția - Adela și fiica - Elena comemorează, astăzi, 40 de zile de la trecerea în neființă a bunului lor soț și tată - IOAN ÎNSURĂȚELU. Dumnezeu să te aibă în paza Sa. (367153

✝ Sub povara aceleiași dureri, timpul așterne zbucium, de la despărțirea de cel care a fost FLORIN CAIA, lăsînd în urmă zbucium și dor. Ai plecat și ne-ai lăsat un gol imens în suflet, pe care nimeni și nimic nu-l poate umple. Nu te vom uita niciodată. Maria, Dorel, Simona, Marian, Mândica și Gabriel.

✝ Duminică, 2 martie, se împlinesc patruzeci de zile de cînd a plecat dintre noi cel care a fost OVIDIU PREOTU. La biserica Cimitirului "Sf. Petru și Pavel", orele 12,00, în memoria sa, se va oficia o slujbă religioasă. Dumnezeu să-l odihnească în pace!

✝ Familia Chicoș comemorează, cu adîncă durere în suflet, scurgerea unui an de la trecerea prematură în neființă a fiului, fratelui și cumnatului lor - SORIN LEONARD, 26 ani. Imaginea sa de neuitat va rămîne, pentru totdeauna, în inimile noastre, a celor neîmpăcați, a mătușii și unchiului Vasilescu, a bunicii - Elena Chicoș și a familiei Jigău. Nu-l vom uita niciodată și Dumnezeu să-l odihnească în pace! (367183)

✝ Noi, toți cei care te-am iubit, ne vom întîlni, astăzi, pentru a comemora împlinirea celor 40 de zile de cînd ai plecat dintre noi, tăticule drag! Lica Ancuța mulțumește, cu acest prilej, tuturor celor care au fost alături de ea, la pierderea suferită. (367472)

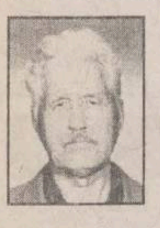

✝ Cu durere și lacrimi, soția, copiii, nepoții și strănepoții anunță că se împlinesc 40 de zile de cînd soarta nemiloasă ne-a despărțit de cel care a fost GHEORGHE COZMA. Te așteptăm să vii, căci nimeni nu te poate înlocui. Dumnezeu să-ți ierte păcatele și să-ți fie țărîna ușoară! (367558)

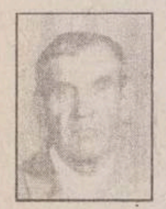

✝ Pe 2 martie 1997, ION CARP, din Valea Grecului (Vaslui), împlinește doi ani de cînd a plecat pe drumul fără întoarcere. Dumnezeu să te aibă în pază, suflet bun! Elena - soție, ginerii, nepoții și fiicele - Valerica, Tincuța și Maricica.

✝ Cît am trăit, te-am iubit, cît vom trăi, te vom plînge și te vom regreta. Pe 2 martie 1997, se împlinesc doi ani de cînd scumpul și neuitatul nostru soț, tată și bunic, cel care a fost NICOLAE BÎRLIGĂ, a trecut în neființă. Pentru sufletul tău bun și generos, ne rugăm la bunul Dumnezeu să te odihnească în liniște și pace! (917928)

Mulțumiri

■ Colectivul Secției de Oncologie a Spitalului Clinic de copii "Sf. Maria" Iași mulțumește tuturor sponsorilor care au oferit cadouri copiilor internați, cu ocazia zilei de 1 Martie.

■ Mulțumesc firmei ZANUSSI pentru seriozitatea de care a dat dovadă. Constantin Budeanu. (367390)

■ Dna Georgeta Horciag, împreună cu Cătălina - fiică, Claudiu - fiu și Rodica - noră, mulțumește, din suflet, salariaților de la Spitalul de Recuperare Iași, familiilor: Constantin Niță, Neculai Trincă, Dan Chirilă și Bilius, rudelor, prietenilor, cunoștințelor și tuturor celor care au fost și sînt alături de noi, în cea mai grea încercare, la dispariția celui care a fost un mare om de omenie - director economist CONSTANTIN HORCIAG. Ne-a părăsit un suflet blînd și bun, ne-a părăsit un suflet frumos și curat, ne-a părăsit un om cinstit și drept. Ne-a părăsit un om iubitor de frumos și gingășie. Ne-a părăsit, c-așa a dorit bunul Dumnezeu - ca cei buni și milostivi să părăsească un Pămînt plin de ură. Fie ca un buchet de trandafiri pe mormîntul lui trist și rece să-i mîngîie sufletul blînd și frumos. Dumnezeu să te ierte. Familia nemîngîiată nu te va uita niciodată. (367399)

■ Familiile Gușă și Maxim mulțumesc dlui Paul Petrei, pentru sprijinul moral și material, la greaua despărțire de cel care a fost VASILE GUȘĂ. Dumnezeu să-l odihnească în pace! (367508)

■ Familiile Gușă și Maxim mulțumesc, cu profundă recunoștință, dlui director al Grădinii Botanice Iași, profesor dr Mihai Mititiuc, și colectivului Grădinii Botanice, care au fost alături, în tragicele momente ale despărțirii de cel care a fost un bun soț, părinte și coleg - VASILE GUȘĂ. (367508)

Servicii

Centrul medico-social THEMIS ART

Centrul medico-social THEMIS ART Iași asigură categoriilor defavorizate ale populației (conform Legii nr. 139/1995 și HG 126/6.04.1995) asistență medico-socială GRATUITĂ, atît prin sistemul de dispensare propriu (autorizate sanitar), cît și la domiciliu (supraveghere, îngrijire, tratamente: bătrîni și copii, sănătoși și bolnavi - handicapați). Solicitări și informații suplimentare: Telefon/fax 175380 și 251803.

■ Reparații tv, trageri în bandă, selectoare hiperbandă, garanție. Telefon 118655. (629384)

■ Ingineri, efectuăm reparații tv color, A.N. Tarife minime. Garanție. Telefon 128796. (916592)

■ Frigidere, casnice și comerciale: consultanță, diagnostic, reparații, service, garanții și prețuri interesante. Telefon 032/154223. (916108)

■ Reparații t.v. color, video, t.v. alb-negru (zona Copou-Centru). Telefon 212278. (917952)

■ Reparații electrice. Telefon 130408. (916841)

■ Tehnicieni, reparăm televizoare. Telefon 177212. (917886)

■ Inginer, repar orice t.v. A-N și color, specialist în t.v. color rusești, nemțești și noi. Seriozitate și competență. Rapiditate maximă. Telefon 176283. (917970)

■ Inginer specialist t.v. Goldstar, Samsung, Nei, Royal, Profex, Funai, Philips, Grundig, Higa, Cromatic, Telecolor, Alpha, Olt, Snagov, Sirius. Garanție 3 luni. Ofer și cer seriozitate. Tarife cu bun simț. Telefon 175160. (367398)

■ Inginer, specialist t.v. rusești, nemțești și românești, A-N și color. Garanție: tarife cu bun simț. Preferabil Tătărași. Telefon 175160. (367398)

■ Inginer, repar televizoare color și alb-negru. Telefon 128356. (367107)

■ Reparații frigidere la domiciliul clientului. Garanție un an și jumătate. Telefon 145523. (367057)

■ Inginer, repar mașini de scris, aparate electrocasnice, audio, calculatoare. Telefon 155197. (367481)

Servicii medicale mobile

CORPO SAN, societate specializată în servicii medicale mobile, oferă ASISTENȚĂ MEDICALĂ NON STOP

- consultații medicale adulți și copii, la domiciliul pacientului, cu deplasare la pacient, în regim de maximă urgență;
- tratamente de urgență la domiciliul pacientului;
- transportul și internarea pacientului, în cazuri de necesitate;
- analize de laborator la domiciliul bolnavului;
- tratamente injectabile, intravenoase și intramusculare, la domiciliul pacientului;
- eliberarea de rețete în regim compensat, precum și eliberarea altor acte medicale.

Apelați NON STOP CORPO SAN, la telefon 113130. Sănătatea este bunul nostru cel mai de preț!

DOCTORUL FAMILIEI

Dr Ailioaie, medic primar, ofer consultații la domiciliu, permanent. Telefon 251117. (916145)

M.V.D. Servicii consulting

Asigurăm servicii pentru: definitivarea formalităților legate de înființarea societăților comerciale cu capital românesc sau străin; înscrieri mențiuni pentru acte adiționale; obținerea autorizațiilor și avizelor de funcționare pentru: sedii, spații comerciale, depozite, spații de producție (pompieri, sanepid, mediu, protecția muncii etc.); înregistrarea cererilor pentru mărcile de fabrică, de comerț și de servicii la OSIM; înregistrarea la DGFPCFS și Administrația Financiară. Hotel Unirea, cam. 107. Tel/fax 212299, pentru autorizații cam. 105, tel. 215015. Program 9-19, sîmbătă 9-14.

■ Impusc bolturi rapid, precis, ieftin. Telefon 117920. (343587)

■ Agenția de menaj "Nufărul alb" vă oferă, prin intermediul serviciilor sale de menaj la domiciliu, un real ajutor în gospodărie. Relații la sediul firmei, aflat la "Casa Bucovineană", str. Cuza-Vodă, nr. 30-32, et. 2, camera 9, telefon 117597.

ROENTER LTD. - consulting managerial și de afaceri

Asigurăm rapid: înmatriculări societăți comerciale; înregistrări acte adiționale; obțineri autorizații de funcționare pentru sedii firmă, birouri, depozite etc.; elaborări contracte comerciale. Str. Anastasie Panu nr. 13-15, mezanin. Telefon 212335, zilnic, între orele 9,00 și 19,00; sîmbăta între orele 9,00 și 14,00.

■ Filmări video. Telefon 129573. (342979)

■ Filmări Panasonic, casetă mare. Telefon 224513. (343940)

■ Raschetez. Telefon 224879. (629271)

ACUPUNCTURĂ

Acupunctură practicată de un medic specializat în Asia. Consultații gratuite! În Iași, blocul "Tarom", sc. A, demisol. Telefon 213511. (629460)

■ Placări gresie și faianță. Telefon 223299.

■ Montez dibluri, suspendate, tablouri, accesorii, baie etc. Telefon 172128. (626484)

■ Amenajări interioare sedii firmă, apartamente, magazine. Calitate. Telefon 132845. (626690)

■ Perfectăm în regim de urgență acte - comision minim. Telefon 131436. (916100)

■ Transport marfă cu Fiat Ducato Maxi 1 t/10 mc. Telefon 032/110745.

FILMĂRI VIDEO

Filmări video - casetă mare, mixaje, aparatură Panasonic. Telefon 171847. (916401)

■ Vorbesc foarte bine limba germană, cunoștințe calculator în tehnoredactare Word 6. Doresc să lucrez la o firmă serioasă. Telefon 117307, între orele 10,00 și 16,00. (916481)

■ Emailări căzi și chiuvete. Telefon 170287 (271061) (916430)

CABINET GINECOLOGIC

Medici: Cristina Anton, Magda Cărăuleanu, Simona Ene, Diodor Văraru. B-dul Alexandru cel Bun nr. 8, bl. 1205 (capăt autobuz 28). Telefoane: 214318, 158982. (916623)

■ Tehnoredactare, scanări, listări. Telefon 132059. (916810)

■ Transport marfă și persoane - 1,5 tone - cu Ford Tranzit. Telefoane: 127624; 152333; 158443. (916936)

■ Efectuez lucrări de diplomă, proiecte, tehnoredactare computerizată. Telefon 117661. (916675)

■ Contabil, țin evidența contabilă, preț avantajos. Telefon 171157. (916696)

■ Tehnician dentar, execut lucrări dentare la prețuri nemajorate. Telefon 130624. (916831)

■ Tehnoredactare, listare jet. Telefon 131674. (917782)

■ Retușez ribboane, la prețuri minime (500 lei/m). Schimbăm benzi ribboane. Telefon 125643. (917844)

■ Contabil, preț modest. Telefon 252882. (917862)

■ Tineri căsătoriți, îngrijim un bătrîn, pentru primire în spațiu. Telefon 125451. (917874)

■ Persoană serioasă, îmi ofer serviciile unei familii, pentru supraveghere copii și menaj (externă). Telefon 217361, după orele 18,00. (917889)

■ Persoană cu vechime în croit, îmi ofer serviciile unei firme în domeniu. Telefon 217361, după orele 18,00. (917889)

■ Tehnoredactare și listare alb-negru și color, ieftin și eficient. Telefon 176664. (917953)

■ Contabil autorizat, țin evidența contabilă la societăți mici și mijlocii. Telefon 125552, după orele 18,00. (343163)

■ Transport marfă cu VW LT 1,5 tone. Telefon 156178. (626384)

■ Montăm gresie și faianță; executăm zugrăveli și instalații sanitare; calitate. Telefon 128687. (626526)

■ Ingineră, absolventă a Facultății de Automatizări și Calculatoare, promoția 1993, caut loc de muncă. Ofertă serioasă. Telefon 252474. (916736)

MEDIC SPECIALIST ALERGOLOG

Medic specialist alergolog, dr Victoria Maxim. Telefon: 032/131525; 138594. (626517)

■ Pentru agenți comerciali și persoane particulare, companie națională vă oferă, prin distribuitori autorizați, produse excelente: amplificator de antenă, răzătoarea magică, mixer, bucătărie fantezistă, borsetă de brîu cu radio, aparate de gimnastică, radio-lanternă, aparat auditiv, sirenă portabilă, aparat de măcinat gheață, mini-aparat de masaj, spray defensiv lacrimogen etc. Relații la telefon 111692, între orele 17,00 și 20,00. (916743)

■ Evidență contabilă - societăți mici și mijlocii. Telefon 232554, după orele 16,00. (917906)

■ Manichiuristă, pedichiuristă și coafeză, îmi ofer serviciile, la domiciliul clientului. Telefoane: 156282; 163029. (626528)

■ Citit în cafea și cărți. Seriozitate și confidențialitate, la telefon 156413. Programările se fac de luni pînă vineri, între orele 13,00 și 18,00. (626549)

■ Tehnoredactare computerizată. Telefon 230911. (367032)

■ Necăsătoriți, cu situație materială, caută, pentru îngrijire, bătrîn(ă), în vederea preluării contract apartament, eventual achitarea unei sume. Telefon 175185. (917972)

■ Sonorizare muzică, orice gen, pentru ocazii festive. Telefon 168943. (917962)

■ Transport marfă cu autodubă 3 t - 1.000 lei/km. Telefon 167018, după orele 16,00. (916744)

■ Persoană cu experiență, facilitez diverse servicii care necesită deplasare cu mijloacele de transport RATC sau CFR. Telefon 153684, între orele 8,00 și 16,00. (343200)

■ Tehnoredactare computerizată și listare. Telefon 173382. (917969)

DEWJI-GHECIU CONSULTANTS INC.

Canadian Imigration Specialists Toronto oferă evaluarea gratuită a șanselor de emigrare în Canada - consultanță, formalități, monitorizare. Informații telefon 032/136573, între 16,00 și 22,00. (367400)

■ S.C. ARHITECȚII ASOCIAȚI SRL Iași elaborează proiecte pentru construcții de locuit, social-culturale, administrative etc. Telefon 115257. (916181)

■ Transport marfă cu Dacia "Papuc", de luni pînă vineri - după orele 14,00, sîmbăta și duminica - non-stop. Telefon 160100. (917917)

■ Arhitecți peisagiști, executăm proiecte de amenajare, reamenajare și întreținere terase și grădini individuale. Telefon 157221, între orele 16,00 și 18,00. (367031)

■ Tînăr, 21 ani, șofer profesionist, mecanic auto, îmi ofer serviciile unei firme în domeniu, cu carte de muncă. Telefon 112102, pentru ANINA. (367105)

■ Execut zugrăveli superioare, calciu, faianță, gresie, tencuieli, zidării. Plata - la terminarea lucrării. Telefon 161638.

■ Șofer categoria B, cu vechime și cunoștințe depanare, îmi ofer serviciile. Telefon 138868. (367118)

■ Tratamente și vaccinări pentru cîini și pisici, la domiciliu. Telefon 120610. (917926)

■ Cercetări de marketing. Profesionalism, promptitudine, accesibilitate. Telefon 117316. (917658)

■ Execut monumente funerare și litere în marmură. Telefon 252507 (367536)

■ S.C. AGROMEC S.A. Holboca, cu sediul în comuna Holboca, jud. Iași, școlarizează proprietari de tractoare pentru meseria "mecanic agricol-tractorist", prin cursuri de scurtă durată. Informații la telefon 144812. (367535)

■ Electronist-electrician, îmi ofer serviciile. Telefon 113380. (367024)

■ Excursie Turcia, pe 2 martie 1997, Agenția OMEGA. Telefon 210428, după orele 18,00.

■ Doamnă singură, cu pensie de urmaș, doresc să îngrijesc sau să supraveghez un copil sau o bătrînă, 4-8 ore, dimineața. Telefon 153567. (367475)

■ Doamnă tînără, îmi ofer serviciile ca menajeră. Telefon 167726. (367477)

Meditații

■ Profesor cu experiență, meditez franceză și limba română, orice nivel. Telefon 131512.

■ Student - pregătire matematică, nivel I-XII, și fizică pentru facultate. Rog seriozitate. Relații - zilnic, la telefon 159761.

■ Profesor, meditez fizică, orice nivel, bacalaureat, admitere, facultate. Telefon 231082, după orele 15,00. (626653)

■ Profesor cu experiență, pregătesc fizică și chimie organică pentru Medicină. Telefon 154583. (629120)

■ Studentă matematică, meditez avantajos clasele VIII-XII, admitere. Telefon 155627.

■ Studentă, meditez limba franceză. Telefon 161142. (343988)

■ Meditez germana pentru începători și avansați. Telefon 117307, între orele 10,00 și 16,00. (916481)

■ Studentă la Matematică, acord meditații. Telefon 174201. (916431)

■ Studentă la Litere, meditez limba română, clasele V-VIII. Telefon 174137. (916433)

■ Profesor, meditez matematică cl. V-XII. Telefon 136234, Podu Roș. (916813)

■ Student, meditez avantajos la matematică, I-VIII, admitere. Telefon 216811.

■ Studentă, meditez limba germană, cl. I-XII. Telefon 123648. (916824)

■ Meditez matematică, clasele I-X. 4.000 lei/oră. Telefon 117126. (916950)

■ Student, ofer meditații la fizică și matematică, clasele V-XII. Telefon 134830, între orele 17,00 și 21,00. (917516)

■ Studentă la Litere, meditez Limba și literatura română, limba spaniolă, orice nivel, preț avantajos. Telefon 144583. (917795)

■ Studentă la Drept, an IV, meditez eficient la Istorie și Limba și literatura română, orice nivel. Telefon 115842. (917829)

■ Studentă, anul III, meditez matematică, clasele V-VIII, pentru treapta I, preț convenabil. Telefon 174990. (917884)

■ Chimie, fizică - orice nivel. Telefon 176664. (917953)

■ Franceză - orice nivel, rezultate foarte bune, cu copii corigenți, eventual la domiciliu. Telefon 161847. (917911)

■ Profesoară de Limba română, cu experiență, meditez eficient pentru admiteri. Telefon 174234. (367004)

■ Studentă Informatică, ofer meditații matematică, clasele V-XII. Telefon 251965. (626545)

■ Student, anul IV, meditez fizică și matematică, avantajos. Telefon 170137, după orele 16,00. (367036)

■ Student, meditez matematică, orice nivel. Telefon 223739, seara. (367041)

■ Meditez chimie. Telefon 210948.

■ Studentă la Litere, meditez limba română, clasele V-VIII, și limba engleză, clasele II-VIII. Telefon 156083. (367051)

■ Student serios, cu experiență, meditez eficient matematică V-VIII. Telefon 223828. (367077)

■ Student, asigur o inițiere rapidă în utilizarea calculatorului, metode eficiente de învățare a programării sau acces la calculator, în condiții foarte bune. Telefon 222587, după orele 16,00. (367082)

■ Student, meditez matematică, clasele V-VIII. Mă deplasez la domiciliul elevului. Telefon 154113. (367095)

■ Limba română, clasele V-XII. Preț acceptabil. Telefon 151160. (343191)

■ Studentă, meditez limba engleză și gramatica limbii române. Telefon 162042. (343192)

■ Profesor, meditez chimie, bacalaureat, admiteri. Bune rezultate. Telefon 152496. (343198)

■ Meditez engleza I-XII, execut traduceri din și în limba engleză, pentru texte medicale. Telefon 134337. (367115)

■ Matematică, informatică (profesoară). Telefon 175087. (917985)

■ Meditez matematică, orice nivel. Relații la telefon 144777, între orele 19,00 și 21,00. (367515)

■ Studentă, meditez matematică, clasele V-XII. Telefon 157687, între orele 18,00 și 20,00. (367455)

■ Psihologie și anatomie. Telefon 164059. (917921)

■ Student Litere, meditez la italiană, franceză, engleză. Telefon 151631, după orele 19,00. (917271)

■ Engleză - curs intensiv individual. Calitate excepțională. Telefon 124558. (367133)

■ Meditez limba engleză și română. Experiență în domeniu. Telefon 138868. (367118)

■ Pictură - desen, clasele I-VIII, la domiciliul elevului, ieftin. Tudor Vladimirescu, T9, cam. 106. (367127)

■ Meditez elevi clasele I-IV la limba franceză. Telefon 124828. (367131)

■ Student Engleză - engleză, orice nivel, metode moderne, seriozitate. Telefon 110176, după orele 20,00. (367168)

■ Studentă Litere, meditez copii la engleză, spaniolă, franceză, 5000 lei/oră. Telefon 143951. (367172)

■ Student, meditez matematică. Telefon 162674. (367181)

■ Student - teorie și solfegii, orice nivel. Telefon 128382. (367178)

■ Profesoară - chimie: logic și eficient. Telefon 113631. (367184)

■ Student, ofer meditații matematică, preț 5.000-6.000/oră. Telefon 173060, după orele 18,00.

■ Chitară, la domiciliul clientului. Telefon 123689, după orele 18,00.

Angajări

Agenți imobiliari

Agenția imobiliară CASTER angajează cu carte de muncă agenți imobiliari, în următoarele condiții: bărbați, vîrsta maximă 30 ani, prezentabili, dinamici, posesori auto. Salarizare atractivă și decont pentru benzină și ulei consumat. Pentru fișe de concurs și informații suplimentare, telefon 216262, Hotel "Unirea", cam. 106, între 8,00 și 20,00.

■ Doriți să deveniți distribuitori ai produselor cosmetice Oriflame? Sunați acum la telefon 032/135715, orele 10,00-12,30 sau 16,00-19,00. Condiții foarte avantajoase! (916500)

■ Angajez redactor-șef, redactori economici, agenți publicitate. CV, CP 146, OP 74 București. (916953)

■ Farmacia "Paracelsus" angajează farmacist și asistent. Telefon 132420. (916705)

■ Societate cu capital grecesc angajează agenți comerciali pentru distribuție produse alimentare, în următoarele condiții: bărbați prezentabili, dinamici, min. 25 ani; permis auto, categoria B, de min. 5 ani; studii cel puțin medii; garanție materială (imobiliară) obligatoriu. Experiența în domeniu, de min. 2 ani, poate constitui un serios avantaj. Salariu foarte motivat. Completarea fișei de selecție telefonică se face zilnic, orele 7,30-15,30, la telefon 211196. (916693)

TÎMPLARI CATEG. VI-VII

Societatea NEDO SRL angajează tîmplar, categoria VI-VII. Relații la telefon 130894, 233444.

■ Pensionară cu domiciliul în Păcurari, pentru supraveghere copil 1,6 ani, acasă la ea. Ofer 150.000 lei/lună pentru 8 ore pe zi. Telefon 164966, Păcurari, bl. 601, sc. B, ap. 6. (917882)

■ Angajez șofer categoria E, vechime minim 5 ani. Telefon 137333. (626394)

■ Caut femeie serioasă pentru ajutor menaj (curățenie) o zi pe săptămînă. Telefon 144044, seara. (367001)

■ S.C. NEST angajează cu carte de muncă vînzători-gestionari și supraveghetori sală. Condiții: studii medii; vîrsta cuprinsă între 20-28 ani; aspect fizic plăcut. Se solicită garanție materială. Relații și înscrieri pe baza de CV și fotografie la telefon 213525 sau la sediul firmei din strada Florilor nr. 2, între orele 9,00 și 16,00. Ultima zi de înscrieri, sîmbătă, 1 martie 1997.

■ "Independent Guard Security" angajează agenți de pază și protecție. Condiții: domiciliul stabil în Iași, stagiul militar satisfăcut, maxim 35 ani, studii medii. Se asigură carte de muncă, salarizare excepțională și sporuri de noapte. Relații la sediul firmei, str. Moara de Foc nr. 35, et. 4, telefon 117350.

■ S.C. CX SCALA S.R.L., str. Sf. Lazăr nr. 2, telefon 146723, angajează bucătari (calificare), cofetari (calificare), ospătari (calificare). (367503)

■ Asociația de locatari Sărărie 6, angajeaz administrator pentru 45 apartamente. Telefonn 115804. (367159)

AJUTOR MENAJ

Angajăm persoană serioas pentru ajutor menaj. Telefon 212560, orele 9,00-17,00; 18,00-22,00; 221649. (367129)

■ Angajăm zidari, zugravi și mozaicari. Telefon 177211, zilnic. (367539)

■ Doriți să cîștigați bani? Deveniți distribuitori ai produselor cosmetice Oriflame: Telefon 032/161194. (367175)

ATTENTION! INTERNATIONAL COMPANY

IS LOOKING FOR PEOPLE WITH CONTACTS IN TURKEY OR GREECE. CALL 032/252376, HERBA 13,00-15,00. (367553)

■ ARE YOU AMBICIOUS? CALIFORNIAN COMPANY STARTING IN ROMANIA IS LOOKING FOR 2 SERIOUS PEOPLE. PART $ 150, FULL-TIME FROM $ 400. CONTACT OUR CENTRE: FAX 0042-2-9914569 - MRS BURS. (367553)

■ Caut femeie serioasă pentru ajutor menaj, o zi pe săptămînă. Relații la telefon 134092. (917931)

■ Angajez pe bază de contract civil agenți de publicitate. Salarizare - pînă la 20% din încasări. Telefon 270352 (271197). (367652)

Aniversări

■ "La mulți ani!" fam. Sandu Gheorghe și Maricica din Iași la împlinirea a 23 de ani de căsnicie le urează, cu drag, verișoara Mihaela Martac. (367135)

■ O primăvară însorită, multă sănătate, bucurii, realizri depline. "La mulți ani!" - pentru cea mai distinsă doamnă Theodora Miron, președinta CTCC Iași, colectivul Coop. de Credit Podu-Iloaiei. (367157)

■ Cu ocazia împlinirii celor 60 de primăveri, soția - Mirela și copiii - Daniel, Gabi, Codrin, Creola și Relu, urează lui Gheorghe Dănilă mult sănătate și un călduros "La mulți ani!" (367460)

■ Pentru Adi, multă sănătate, fericire și realizarea tuturor idealurilor. Cu multă dragoste, a ta prietenă și amică, Leana. Te iubesc. (367458)

■ Cu ocazia zilei de naștere, Birourile Municipal și Județean ale Partidului Democrat (FSN) - filiala Iași, transmit domnului deputat MIHAI BACIU "La mulți ani!", sănătate și putere de muncă.

■ Organizația de Femei a Partidului Democrat (FSN) - filiala Iași urează domnului deputat MIHAI BACIU împliniri, bucurii și "La mulți ani!".

■ În zi aniversară, Organizația de Tineret a Partidului Democrat (FSN) - filiala Iași transmite domnului deputat MIHAI BACIU o viață senină cu bucurii și succese.

■ "La mulți ani!" doamnei Teodora Roseti cu ocazia zilei de naștere, din partea lui Gabi, Liviu și Andreea.

AGENDA OMULUI DE AFACERI

IG TRADE

distribuie

ULEI
MARGARINĂ

Comenzi la telefon 171629

ALMIRA COMPANY SRL

oferă

produse alimentare deosebite, la prețuri convenabile

Magazinul Alimentar din str. V. Alecsandri nr. 9
(vizavi de Mica Industrie)

ELANCO SRL

ANVELOPE SILVANIA ZALĂU

- radiale, cord metalic 100%
- garanție 18 luni

Depozit în incinta "Agromixt" SA
(vizavi de Fabrica Antibiotice)
Tel. 032/162479, 116915, int. 35

IRSIDO

Reprezentanță ESSELTE

- ARTICOLE DE BIROU (bibliorafturi, caiete mecanice, suporți documente, clipboard-uri)
- instrumente de scris SCHNEIDER, PARKER, MICRO
- hîrtie calc, planșete desen, truse/tuș ROTRING
- rechizite școlare

Iași, Str. Toma Cozma nr. 7A (vis-a-vis de lic. Negruzzi)
tel./fax 032/144255

ROCAMBOLE SRL

Unic distribuitor BENCKISER

vă oferă:
- gama de detergenți DOSIA
- detergenți SOLE, CALINDA, LIP
- CILLIT, WC PICKER

Transport gratuit.
Tel. 216773, 212684

TOFAN GRUP

comercializează: • anvelope și camere auto (produse de Danubiana și Victoria Florești) • baterii și acumulatori auto

Iași- Șos. Păcurari nr. 92 (în incinta Transmixt SA)
Tel. 032/154.343

HERLIROM

comercializează

• bibliorafturi, dosare • plicuri • albume foto • • caiete import • bandă adezivă • • markere • articole de șters •

Iași, sos. Păcurari 129, bl. 601, parter,
tel/fax 032/165658

MELIOR

- articole de papetărie • materiale tipografice (plăci și hîrtie, offset, cerneluri, soluții chimice, cierapi de umezire)
- utilaje tipografice noi și second hand
- pompe de înaltă presiune KRÄNZEL

Iași, str. G. Ureche, bl. M7
tel/fax: 032-162234, tel: 032-224306

GHEZACO

RULMENȚI

Iași, str. Eternitate nr. 35, tel: 032/272630

SC VIVI COM SRL

Vinde en-gros îmbrăcăminte second-hand import Germania și America la prețuri ce sfidează orice concurență.

Brăila Str. Golești nr. 39 Tel./fax 039/647350

COMIXT SRL

vinde

MESE BILIARD - toate tipurile, cu placă marmură sau înlocuitori.
Preț 2.400.000 - 3.000.000 lei.
Asigurăm transport și service.

Telefon/fax 030/444470.

IMPORTATOR DIRECT

vinde en gros, la kg

ÎMBRĂCĂMINTE și ÎNCĂLȚĂMINTE în baloți sigilați, pe sortimente.

Depozit CONSUC, Burdujeni - Suceava
tel: 030/521236, 030/444986 (seara)

ELECTRA SRL

ALARME inteligente, import, omologate.
Autorizare I.G.P. Avizări conform Legii 18/1996.

INTERFOANE de acces cu cartelă pentru blocuri, sedii firme, vile.

Iași, șos. Nicolina nr. 35, bl. 919, tel./fax 032/126276

PUBLICITATE, UTILITARE

■ La a 60-a aniversare, odată cu venirea primăverii, pentru cel mai bun bunic, tată și sot Crengăniș Mircea, din partea nepoatelor - Adinuța, Andreea și Ancuța, a copiilor, nurorii, ginerelui și a soției, un călduros "La mulți ani!" și multă sănătate. (367176)

■ Chiar dacă viața nu este așa cum ți-o dorești, chiar dacă cei pe care îi iubești te supără uneori, iartă și uită, zîmbește și fii fericită. Inima te-a învățat să iubești pe cel drag ție, să ajuți pe cel necăjit. Astăzi, cînd în buchetul vieții prinzi al 51-l ea trandafir, soțul și nepoata - Laura îți urează ani mulți fericiți, alături de cei dragi. Pentru Cazacu Maria, un "La mulți ani!" călduros. (367185)

■ Vă îndrăgesc, doamnă Nadia, chiar dacă sufletul vă este astăzi greu, dumneavoastră sînteți un trandafir, iar eu bobocul - sînt recunoscător. Înaceastă zi frumoasă, de primăvară vă urez ani mulți de viață, să nu cunoașteți ce-i suferința și nici durerea, să fiți mereu cu zîmbetul pe buze și fericită în această viață frumoasă. Pentru doamna profesoară Crihan Nadia, la împlinirea anilor, îi urează Saveliu Elena-Laura, Loredana B. și fiica sa. (367185)

■ Ce-aș putea eu să doresc unui suflet nobil și ales, ființei care la greu m-a înțeles, azi fericirea eu i-o doresc. Iubirea să dăinuie între noi, nimic din ce-i acum să nu dea înapoi. "La mulți ani!" pentru Cristian Manasii, cu ocazia celei de-a 26-a aniversări, din partea Anei. (367471)

■ Sînt prea simple cuvintele pentru a putea exprima ceea ce-ți doresc azi, cînd treci a 26-a primăvară a vieții. Aș vrea să fii fericit, să nu cunoști tristețea, dragostea să-ți lumineze viața. Pentru Cristian Manasii, un călduros "La mulți ani!" din partea lui Bătrîna. (367471)

■ Nimic nu e mai frumos decît să fii tînăr, trăiește-ți tinerețea și nu uita să te bucuri de ea, acum, în prag de primăvară. Pentru Cristian Manasii, cele mai frumoase flori și gînduri, din partea lui Gaby și Edy. "La mulți ani!" (367471)

■ Să nu uiți niciodată că noi te-am iubit, te iubim și te vom iubi. Din partea soției - Nuța și a celor două fiice - Ionela și Roxana, pentru Nelu Ioniță, la împlinirea celor 38 de ani. "La mulți ani!" (367468)

Matrimoniale

■ Domn pensionar, cu situație bună, cu apartament, pămînt la țară, nefumător, doresc să cunosc pensionară la 50-60 ani. Telefon 154771. (917899)

■ Asistentă, 68 ani, pensionară, cu locuință, situație bună, gospodină, prezentabilă, sufletistă, văduvă, fără obligații familiale, doresc domn singur, fără obligații familiale, 68-70 ani, intelectual, fără vicii, sufletist, prezentabil - pentru o prietenie sinceră, a singurătății noastre. Telefon 152184, pentru Jeni. (343182)

■ Helfa Zîna, 33 ani, serviciu plăcut, fără obligații, fără vicii, stare materială bună, doresc să cunosc intelectual cu calități asemănătoare - post restant O.P. 12 Iași. (367049) -

■ Licențiată a Universității, anii '70, doresc să cunoască domn de condiție similară. Telefon 144777, orele 19,00-21,00. (367515)

■ Tînără 19 ani/1,70, păr saten, serios, cu simțul umorului, doresc să cunosc tînăr (student sau nu), maxim 23 ani, Peste, 1,75, manierat, serios, pentru o prietenie de lungă durată. Aștept mesaj cu nr. de telefon. O.Y. (367464)

■ Tînăr, 27 de ani, cu ușoară deficiență (semipareză dreapta), situație materială bună, singur la părinți, locuință proprietate separat, doresc cunoștință tînără serioasă, vîrstă apropiată, pentru prietenie, eventual căsătorie. Telefon 033/624989.

■ Nefumător, 29 ani, situație materială bună, vreau să iubesc. Telefon 179869, între 18,00-20,00. Costel. (367522)

Pierderi

■ Pierdut în ziua de 25.02.1997, în zona Autogară, cîine lup, de talie înaltă, coadă stufoasă. Aducătorului ofer recompensă. Relații la telefon 213525/211727.

■ Șoferul de taxi la care au rămas substanțe chimice este rugat s le ducă la IASSYFARM (Centro Farm). (367514)

■ Găsit Pechinez, aspect de lup, pe 9 ianuarie 1997, în zona Bazar. Telefon 136395. (367072)

■ Găsit 15 chei, în zona T. Vladimirescu. Sunați la 145486. (367372)

■ Legitimație de veteran pe numele Onadia Maria. O declar nulă. (917930)

■ Legitimație de călătorie pe numele Bita Mihaela. O declar nulă.

■ Autorizație CFR pe numele Alupei Adrian. Se declară nul.

■ Pierdut pe 28 februarie 1997, la intrarea principală din gară, portofel cu permis de conducere și certificat de înmatriculare pe numele Oancea Elena și Oancea Gheorghe (București). Sunați la 213676, Iași. Ofer recompensă.

Licitații

FRE Iași organizează

Licitație publică deschisă fără prteselecție avînd ca obiect închirierea următoarelor spatii: - PE Hălăucești, județul Iași - 72 ,0 mp; PE Bivolari, județul Iași - 52,4 mp. Licitația se va desfășura în ziua de 18 martie 1997, ora 10,00, la sediul FRE Iași, din str. Uzinei nr. 38. Primirea ofertelor se va realiza la sediul FRE Iași, Compartimentul Patrimoniu (telefon 152420/110 pentru informații) pînă la data de 14 martie 1997, ora 10,00.

■ S.C. AGROMEC S.A. Vlădeni scoate la vînzare prin licitație publică mijloace fixe din dotare: tractoare, mașiniu agricole etc. Licitația va avea loc în fiecare loc în fiecare luni din săptămînă pe parcursul anului 1997. (367528)

■ S.C. AGROMEC S.A. Holboca scoate la licitație pe data de 6 și 7 martie 1997, ora 10,00, tractoare SV-445, SM-445, plug P2V, P3V, rezervoare combustibil 5,6 t, 33 t, prese balotat, ARO 243, TV-14 F. Relații suplimentare la telefon 144812. (367535)

Diverse

HELP LINE - Pentru copiii noștri

Puteți primi gratuit informații privind alimentația și creșterea sugarului, zilnic, orele 16,00 și 17,00, la telefon 214002. Policlinica "Sănătatea 2000", dr Iordache Constantin - medic primar pediatru.

■ Posed camion 10 tone, în stare bună de funcționare. Caut asociat în vederea demarării unei afaceri. Telefon 135746 (Alexa Victor). (916924)

■ Școala de șoferi ETTA AUTO școlarizează candidați pentru obținerea permisului de conducere categoria B, la preturi avantajoase. Relatii la telefon 163328, orele 7,00-9,00, 16,00-22,00 sau la sediul din Șos. Nicolina, bl. 958.

■ Doriți gratuit un produs pentru sănătate? Telefon 143607, orele 11,00 -13,00. (916741)

■ SC ROYAL TEAM SA, cu sediul în București, str. C-tin Rădulescu Motru, nr. 3, bl. 13, et. 7, ap. 71-74, sector 4, în calitate de CREDITOR, cheamă pe toți creditorii SC ROEMY IMPEX SRL cu sediul cunoscut din Iași, str. Șoseaua Nicolina nr. 2, bl. C7, sc. C, et. 2, ap. 11, înmatriculată la Registrul Com. Iași sub nr. J/22-273692, în vederea declanșării procedurii de declarare a falimentului acestei societăți și urmărirea administratorilor Marin Cocea și Romeo Bosnea. (367380)

■ Scumpirea fotografiilor color descurajează amatorii, studenții și elevii. IMPORTANT PENTRU STUDENȚI ȘI ELEVI. Foto color din spatele Halei Centrale execută foto color pentru albume, pliante, diplome și legitimații: 3/4 - 4 buc. = 6.000 lei; 4/6 - 4 buc = 8.000 lei; 6/9 - 4 buc = 10.000 lei. Developat film color = 5.000 lei: 9 x 13 = 600 lei; 10 x 15 = 750 lei; 13 x 18 = 1.200 lei; 15 x 21 = 2.000 lei. Vizitați-ne și vă veți convinge! (367092)

■ Canisa Wom Donausieger oferă pentru montă mascul Ciobănesc german cu ascendență germană, din părinți campioni și cu următoarele titluri: 2 x RPJ 2 x CAC 1 CMBCR și K2. Relații la telefon 217111. (367096)

■ Solicit ajutor umanitar pentru salvarea unei mame (văduvă, imobilizată la pat) și a unui copil. Copilul trebuie operat (la picior) de tromboflebită ulceroasă gravă, iar mama trebuie operată la picior în urma unei grave fracturi. S-a deschis un cont umanitar în lei la Banca Comercială Română Iași, nr. 453602301.

■ Se organizează cursuri de pregătire desen tehnic și desen liber, pentru examenul de admitere la secția de Arhitectură "G.M. Cantacuzino" a Facultății de Construcții din Iași, în perioada 1 martie - 30 iunie 1997. Cursurile sînt susținute săptămînal, în zilele de sîmbătă și duminică. Înscrierile se fac între orele 8,00-15,00, la secretariatul secției de Arhitectură, B-dul D. Mangeron (fost Splai Bahlui sting) nr. 43, telefon 137074, interior 16.

MISS MĂRȚIȘOR '97

Grupul de inițiativă și acțiune partenership GIAP Iași și Universitatea Tehnică "Gh. Asachi" Iași, organizează Miss Mărțișor '97, marți - 4 martie, orele 20,30 în Disco Vox 4 you. Program atractiv și distracție maximă. Deviza noastră: nimeni nu pleacă fără să se distreze pe cinste! Înscrieri: căminele P7/cam. 72, T11/cam.16. Invitațiile se pot găsi în căminele: P7/cam. 72, T11/cam.16, T6/cam. 414 și T5/127. Intrare: doar 5x103 lei.

■ Solicit transporturi ocazionale, București-Iași 1,5 tone. Telefon 01/6427126. (367148)

■ S.C. ȘOFERUL AMATOR S.A. Iași (vechea școal de șoferi), cu sediul în Iași, str. Sf. Andrei nr. 8/10 face înscrieri pentru data de 10.03.1997, zilnic, orele 7,00-20,00. Acte necesare la înscriere (Ibligatorii): cazier judiciar; fișă medicală, ex. psihologic (în cadrul școlii); I-a rată de înscriere: 180.000 lei. Foarte important! Benzina și cursurile teoretice sînt incluse în taxa de școlarizare. Relații la telefon: 117438, 117409. (367158)

■ REGIA AUTONOMĂ CITADIN Iași aduce la cunoștința agenților economici, asociațiilor de locatari și persoanelor fizice intenția de majorare a tarifelor la activitatea de salubritate, începînd cu data de 1.04.1997, ca urmare a creșterii prețului la carburanți.

■ S.C. CIPRIANIS ALPHA S.R.L. produce pufuleți în formele tip: Baia-Mare, scoică, inele, tubulari, bilute. Transport inclus în preț. Telefon 037/629671. (15425)

■ Cabinet veterinar ANIMAVET. Consultații, tratamente, vaccinări, chirurgie, deparazitări, asistență fătare. Aleea Oltea Doamna nr. 4, în spatele noii Catedrale Catolice din Nicolina. Program zilnic: 10-13; 16-19; sîmbătă-duminică 10-13. Informații la telefon 220028.

■ Italia (23.03), Israel (24.04). Grecia (25.04), Germania (săptămînal); urgent prin Vranceatur (licența A-315), Focșani 037/616493. (15531)

■ S.C. ASBEER S.A. Iași cu sediul în str. Păcurari nr. 95 anunță agenții sconomici de pe raza județului și municipiului Iași că, începînd cu data de 1 februarie a.c., a pus în funcțiune mașina de îmbuteliat butoaie inox tip KEG de 50 litri import Germania Vest și, în același timp, pune la dispoziția comercianților contra cost butoaie inox tip KEG de 50 litri și cupla necesară. Toată tehnologia modernă este germană. Mașina importată îmbuteliază și butoaie KEG tip Bere-Zimbru în aceleași condiții de calitate și termen de garanție. Operațiunea de livrare durează doar 15 minute de la intrarea și pînă la ieșirea mijlocului de transport pe poarta fabricii. Invităm agenții economici actuali și potențiali pentru perfectarea contractelor economice. (367540)

■ Facilitez 3 vize SUA. Telefon 034/117472; 034/147118. (367173)

■ Asociația Română de Kung-Fu Tradițional face înscrieri pentru Shaolin Kung-Fu și Winh-Chun Kung-Fu Iași. Telefon 149843.

■ Solicit sprijin material pentru corectarea vederii unui băiețel de 3 ani. Telefon 112798, fam. Munteanu.

CÎȘTIGURI SUBSTANȚIALE

Cîștiguri substanțiale fără investiție. Pentru catalog trimiteți un plic timbrat și autoadresat și 2.000 lei la OP 6, CP 1366, Iași.

DISPARIȚII

■ A dispărut de la domiciliu, în ziua de 24 februarie a.c., Aungurencei Ecaterina, în vîrstă de 74 ani, cu dereglări comportamentale. Cine poate da relații, să sune la telefon 172924 sau la orice circă de poliție. (367171)

Mesaje

■ Pentru Adi. Aștept un semn de la tine pînă marți. Ana. (367137)

■ Ana. Te aștept în fața Teatrului Național "V. Alecsandri", duminică, 2 martie. Voi avea o mapă albastră, ora 15,00. Adi. (367165).

■ Rog pe taximetristul care m-a adus de la Autogară pînă în str.V. Lupu, în ziua de 27 februarie 1997, pe la orele 19,00, să-mi dea un telefon la 170205. Nu vei fi în pierdere. Multumesc.

HOROSCOP

BERBEC
(21 mart. - 20 apr.):

Nu vreți să renunțați sub nici un motiv la curiozitățile nesăbuite. Nu e exclus ca într-o zi să vă treziți cu o ușă trîntită în nas, chiar și de un prieten.

TAUR
(21 apr. - 20 mai):

Ordinea pe care o doriți poate fi obținută și fără să faceți presiuni asupra altora. Mulțumiți-vă cu mai puțin și veți obține mai mult, căci nemulțumitului i se ia darul.

GEMENI
(21 mai - 21 iun.):

Vă tună și vă fulgeră, fără să aveți motive speciale, asta ar trebui să vă pună pe gînduri. Nu este nimeni vinovat de fluctuațiile dvs. de umoare, fiți convins(ă).

RAC
(22 iun. - 22 iul.):

Aveți toate datele pentru a judeca la rece situația nou creată, nu vă agitați inutil. Stîngăciile care pot apare nu au cum să strice imaginea de ansamblu.

LEU
(23 iul. - 22 aug.):

Ați abandonat o serie de contacte de care v-ați folosit cu destulă abilitate. Va trebui să refaceți măcar o parte din ele pentru a nu intra în izolare.

FECIOARĂ
(23 aug. - 22 sept.):

Lipsa de antrenament și-ar putea spune cuvîntul, mai ales în împrejurarea de față. Ați avea posibilitatea să vă redresați dacă ați găsi aliații potriviți.

BALANȚĂ
(23 sept. - 22 oct.):

Aveți nevoie de o reparație morală, dar în febra întîmplărilor nu se grăbește nimeni s-o facă. Din pricina asta nu aveți nici aplombul necesar reintegrării.

SCORPION
(23 oct. - 21 nov.):

Ordinea de care aveți nevoie nu se instalează de la sine, cît ai bate din palme. Dacă nu o impuneți, dacă nu o băgați cu de-a sila pe gît, veți aștepta mult și bine.

SĂGETĂTOR
(22 nov. - 21 dec.):

Vă plîngeți de condiții, fără să luați în considerare că nici alții nu sînt favorizați. Porniți de la premisa că toată lumea are aceleași șanse de start.

CAPRICORN
(22 dec. - 19 ian.):

Momentul revanșei vă găsește în cea mai bună stare de spirit, nu pierdeți ocazia. Așteptarea a fost destul de îndelungată, merită acum să vă savurați triumful.

VĂRSĂTOR
(20 ian. - 18 febr.):

Transferul de responsabilitate v-ar conveni de minune, dar nimeni nu vă absolvă. Adaptați-vă cum puteți și pregătiți-vă pentru asaltul care vă așteaptă.

PEȘTI
(19 febr. - 20 mart.):

Puteți conta pe oamenii pe care i-ați contactat, dar încercați să fiți mai punctual(ă). Acesta e singurul repros care vi s-ar putea aduce în situația dată.

LEGENDA:

- vă paște ghinionul;

- prudența e mama înțelepciunii;

- n-aveți nimic de pierdut;

- șansa vă surîde

INTEGRAMA ZILEI

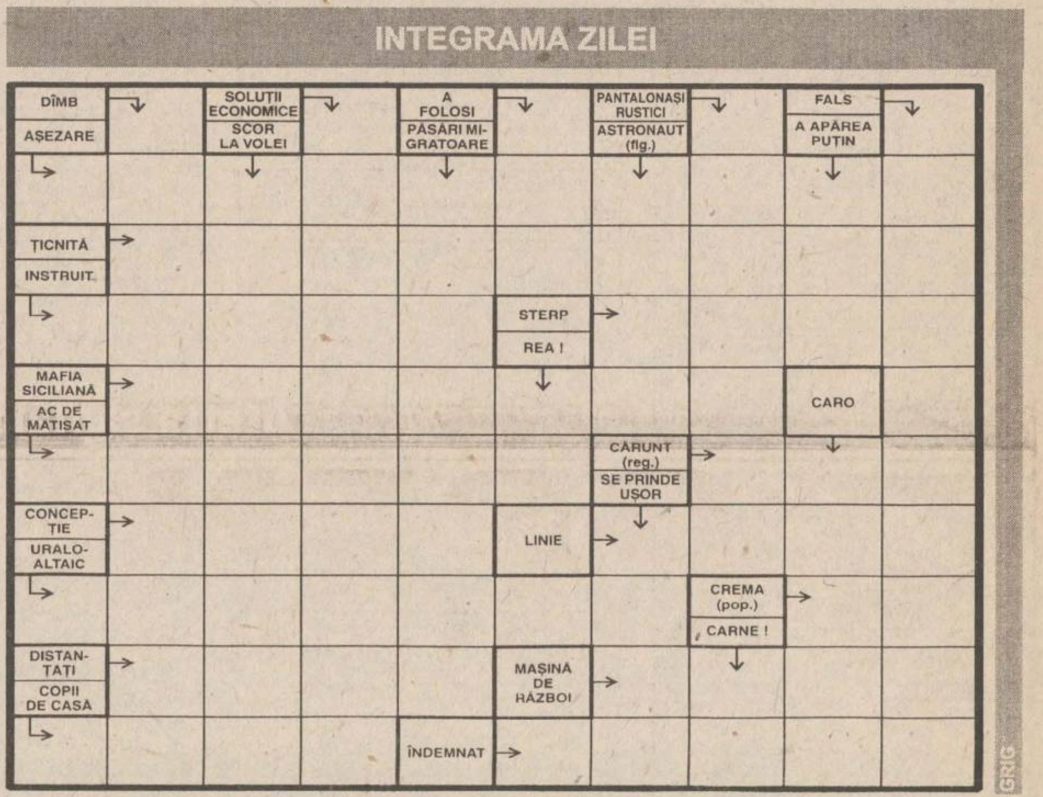

☎ TELEFOANE UTILE: FARMACII

1. **FARMACIA A.T.I.- PULS**
Soseaua Națională 164, bl. D (Podu Roș)
zilnic : 8.00 - 20.00
sîmbăta :9.00 - 18.00
duminica : 9.00 - 18.00
☎ 233.242, 233.223

2. **FARMACIA SF. LAZĂR -**
zilnic : 8.00 - 20.00
sîmbăta : 8.00 - 14.00
duminica : 8.00 - 14.00
☎ 230.153

3. **NOREX PHARM**
Str. Grigore Ureche nr. 1
(Centrul Civic, lîngă Tribunal)
zilnic: 8.00 - 20.00
sîmbăta: 9.00 - 18.30
duminica: 9.00 - 13.00
☎ 216.382

4. **FARMACIA GHIȚUN -**
Cuza Vodă 27
zilnic : 7.00 - 20.30
sîmbăta : 8.00 - 15.00
☎ 147.077, 231.876

5. **SALVIA**
Cuza Vodă 1
zilnic : 7.30 - 20.30
duminică : 8.30 - 14.00
☎ 210.340

6. **SEMIS -**
Străpungere Silvestru nr.7
zilnic : 8.00 - 20.00
duminica: 9.00 - 17.00
☎ 210.542

7. **REMEDIA -**
Str. Gării 30
zilnic : 7.30 - 20.00
sîmbăta : 8.00 - 14.00
duminica : 8.00 - 14.00
☎ 146.325

8. **FARMACIA 4**
Bd. Ștefan cel Mare nr. 3
zilnic : 7.30 - 19.30
sîmbăta : 8.30 - 13.30
☎ 142.020

9. **BEST FLORA**
Str. Vasile Lupu 108
zilnic: 8.00 - 20.00
duminica: 8.00 - 14.00
☎ 271.962

10. **FARMACON**
Str. Gavril Muzicescu
(lîngă Palatul Telefoanelor)
zilnic: 8.00 - 21.00
sîmbăta: 8.00 - 16.00
duminica: 8.00 - 14.00
☎ 213.050

11. **LIMA FARM**
Bulevard Tudor Vladimirescu 306
zilnic: 7.30 - 19.00
sîmbăta: 8.00 - 13.00
duminica: 10.00 - 12.00
☎ 114.453

12. **FARMACIA NR. 1 Iași**
B-dul Dacia nr. 32
zilnic: 8.00 - 16.00
sîmbăta: închis
☎ 153.498

13. **FARMACIA NR. 2 Iași**
Piața Unirii nr. 3
zilnic: 7.00 - 20.00 - 7.00
sîmbăta: program permanent
duminica: program permanent
Farmacie cu gardă
☎ 116.029

14. **FARMACIA NR. 7 Iași**
Socola nr. 9, bloc E.1
zilnic: 7.00 - 20.00
sîmbăta: 8.00 - 14.00
☎ 132.293

15. **FARMACIA NR. 9 Iași**
Sălciilor, bloc 828 Nicolina II
zilnic: 7.00 - 20.00
sîmbăta: 8.00 - 14.00
☎ 122.782

16. **FARMACIA NR. 11 Iași**
Vasile Lupu 160, bloc G.3
zilnic: 10.00 - 18.00
sîmbăta: închis
☎ 175.457

17. **FARMACIA NR. 15 Iași**
B-dul Independenței nr.23
zilnic: 7.00 - 20.00
sîmbăta: închis
☎ 116.408

18. **FARMACIA NR. 50 Iași**
Vasile Lupu 8, bloc D.3
zilnic: 7.00 - 20.00
sîmbăta: 8.00 - 14.00
☎ 172.867

19. **FARMACIA NR. 86 Iași**
Str. Măgurii nr. 4, Nicolina II
zilnic: 7.00 - 20.00
sîmbăta: 8.00 - 14.00
☎ 122.459

20. **UNITATEA TEHNICO-MEDICALĂ Iași**
Sălciilor, bloc 828, Nicolina II
zilnic: 8.00 - 16.00
sîmbăta: închis
☎ 124.646

21. **ALSOC - FARMAVITA**
Sf. Andrei nr. 4
(lîngă Biserica Sf. Andrei)
zilnic: 9.00-19.00
sîmbăta: 9.00-14.00
duminica: 9.00-14.00
☎ 112043

22. **FARMACIA FRUMUSEȚE FARMEC**
Păcurari, bl. 540
zilnic : 8.00 - 19.00
sîmbăta : 8.00 - 15.00
☎ 163.615

23. **EUROPHARM HOLDING**
Cerna 1 (Mircea cel Bătrîn)
zilnic : 8.00 - 20.00
sîmbăta : 8.00 - 14.00
duminică: 8.00 -14.00
☎ 224.109

24. **ANDA FARM**
Sos. Păcurari, bl. 474
zilnic : 8.00 - 20.00
sîmbăta : 8.00 - 16.00
duminică : 9.00 - 13.00
☎ 252.254

25. **SANOFARM**
Aleea Sadoveanu 4A
zilnic : 8.00 - 17.00
sîmbăta ; 8.00 - 12.00
☎ 147.162

26. **ALDAMED - TEHNICĂ MEDICALĂ**
V. Alecsandrii 1
zilnic : 8.00 - 19.00
sîmbăta : 8.00 - 15.00
☎ 215.500

27. **BABY FARM**
V. Lupu 70-74
zilnic : 8.00 - 20.00
sîmbătă, duminică: închis
☎ 271.357

28. **TEOFARM**
Tutora 2
zilnic : 8.00 - 20.00
duminică: închis
☎ 231.118

TELEFOANE UTILE
CABINETE ȘI FARMACII VETERINARE AUTORIZATE

1. **FARMACIA VETERINARĂ BIOVET**
Strada Primăverii, nr. 23 (lîngă Policlinica Industrială)
Program:
zilnic: 9.30 - 17.30
sîmbătă: 9.30 - 13
duminică: închis
☎032/233414

2.CABINET VETERINAR
S.C. Interservice Vet
Strada Sf. Atanasie, Nr. 12
zilnic :10.00 - 13.00, 16.00 - 20.00
sîmbăta : 10.00 - 13.00
duminica : 10.00 - 13.00
☎ 032/217111

3. **ASOCIAȚIA CHINOLOGICĂ A MUNICIPIULUI IAȘI**
(singura recunoscută de A.C.N.R. și F.C.I)
Strada Sf. Atanasie, Nr. 12

Relații la toate cabinetele veterinare particulare autorizate sau la telefon:
☎032/217111

4.CABINET ȘI FARMACIE VETERINARĂ
S.C. UNIVET SRL
Strada Ion Creangă, nr 15 (lîngă Alimentara Triumf)
Program
zilnic : 9.00 - 13.00, 15.00 - 20.00
sîmbăta : 10.00 - 13.30
duminica : 10.00 - 13.30
☎ 032/176647

5.CABINET VETERINAR
Strada Arcu, Nr. 33
zilnic : 9.00 - 17.00
sîmbăta : 9.00 - 13.00
duminica : închis
Piața Chirilă
zilnic : 9.00 - 17.00
sîmbăta : 9.00 - 13.00
duminica : închis

☎ TELEFOANE UTILE

☎ SALVARE: 961
☎ POMPIERI: 981
Pașcani: 981, 761774
☎ POLIȚIE:
Inspectoratul Județean Centrala 140720; Dispecerat 146666; Municipiu Centrala 140020 Dispecerat 146840/955 Ofițer de serviciu 146850; Serviciul Circulație - 140070.
☎ SERVICII MEDICALE MOBILE CORPO-SAN (asistență medicală non-stop de urgență la domiciliu): 113130
☎ PROTECȚIA MUNCII.: 116139
☎ ASOCIAȚIA ROMÂNĂ ANTI-SIDA, HOTLINE SIDA: 210024
☎ AGENȚIA C.F.R.: 147673
☎ INFORMAȚII GARĂ: 146333
☎ AUTOGARĂ: 146587
☎ TAXICOM, dispecerat: 953, 146593
☎ GO-TAXI, dispecerat: 222060
☎ TAXI ROMARIS, dispecerat: 215555, 222222
☎ TAXI LYON TRANZ, dispecerat: 214214
☎ AGENȚIA TAROM: 115239
☎ INFORMAȚII AEROPORT: 174058;271590
☎ STAȚII PECO: Baș Ceauș - 176865; Aurel Vlaicu - 175872; Bucium - 132891; Crișan - 112182; Păcurari - 164142; Sărărie - 147480.
☎ A.C.R. - informații utile: 112345, 130177.
☎ DISPECERATE: R.A. Gaz-Metan - 928; 141737; R.A. Apă-Canal - 214271 (centrala - 215410); Renel - 147070, deranjamente - 929; Termoficare - 141956; R.A. Locuința - 112434; Telefoane - Deranjamente - 921;
☎ GARDA FINANCIARĂ: 114065, 12427.
☎ ADMINISTRAȚIA FINANCIARĂ: 143030
☎ TRIBUNAL: 146300
☎ PROCURATURĂ: 212566
☎ CAMERA DE COMERȚ: 117757
☎ CENTRUL MILITAR JUDEȚEAN: 146370
☎ STATUL MAJOR JUDEȚEAN DE APĂRARE CIVILĂ: 214470
☎ HOTELURI: Moldova - 142225; Traian - 143330; Unirea - 142110; Continental - 114320; Sport - 232800; Orizont - 112700
☎ POLICLINICA CU PLATĂ: triaj informații - 117244
☎ OFICIUL JUDEȚEAN PENTRU PROTECȚIA CONSUMATORILOR: 145392.
☎ AGENȚIA DE PROTECȚIA MEDIULUI: 214357
☎ LABORATOR ANALIZE "PRO FAMILIA": 230431
☎ FUNDAȚIA PENTRU PROTECȚIA ANIMALELOR "SALVANIM" - anunțuri pierderi/găsiri animale: 212184
☎ Vama Nicolina - 142817
☎ Punct vamal Of. Poștal 13 - 113093
☎ Direcția Regională Vamală Iași - 127779; 130154

CARNETUL ZILEI

VREMEA

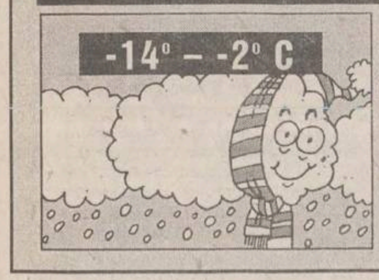

■ Vremea va continua să se răcească. Cerul va prezenta înnourări accentuate și, pe alocuri, va ninge. Vîntul va sufla moderat, cu intensificări temporare, din sector N-V, spulberînd sau viscolind zăpada. Temperatura aerului va înregistra valori minime cuprinse între -14° și -7° C, iar maxime între -6° și -2° C. **(Violeta HUȘTIU - Centrul de Prevedere a Vremii Bacău)**

TEATRUL "LUCEAFĂRUL"

■ Teatrul "Luceafărul" prezintă, duminică, următoarele spectacole: orele 10,00 - **"Aladdin și lampa fermecată"** (sala mică); orele 11,30 - **"Crăiasa fără cusur"** (sala mare).

RADIO NORD - EST

72.44 MHz RADIO NORD - EST

Sîmbătă:

7,00-13,00 NORD EST DOMINO. Emisiune-maraton de informatii, muzică, divertisment și concursuri (ora 9,00) ■ **10,00 ORA FĂRĂ BULETIN** (rubrică pentru copii) ■ **13,00-14,00 ÎN RÎND CU LUMEA** - o emisiune despre curente la modă (în film, muzică, vestimentatie etc.) ■ **14,30-16,00 CUTREIERÎND AMERICA ÎN WEEK END** - emisiune de muzică country și concursuri ■ **16,00-18,00 TOP 20 RADIO NORD-EST** ■ 18,00-19,00 BBC: Buletinul de stiri si programul Actualitatea ■ **19,00-21,00 CLASIC TOP 10** (epoca de aur a muzicii pop în 120 minute) ■ 21,00-21,30 BBC: Buletinul de știri și Actualitatea ■ **21,30-0,00 DEDICAȚII MUZICALE** (muzică la cererea ascultătorilor) ■ **0,00-4,00 NOAPTE DE DANS** ■ **4,00-7,00 ACOUSTIC CAFE - VOA EUROPE**

Duminică:

7,00-12,00 WEEK END SPECIAL. Matinal duminical (8,00-8,30: BBC: Buletin de știri si Actualitatea) ■ **12,00-16,00 MEGA 72.44.** Magazin muzical duminical ■ **16,30-17,00 PULS NORD-EST.** Stiri, reportaje, interviuri, relatări, retrospectiva evenimentelor săptămînii ■ **17,15-18,00 TOPUL BRITANIC - BBC** ■ 18,00-19,00 BBC: Buletinul de stiri si Actualitatea ■ **19,00-21,00 100% ROCK** ■ **21,00-0,00 DEDICAȚII MUZICALE** (muzică la cererea ascultătorilor) ■ **0,00-2,00 ACOUSTIC CAFE** ■ **2,00-3,00 90' S MODERN ROCK REVIEW - VOA EUROPE** ■ **3,00-4,15 ALBUMUL NOPTII** ■ 4,15-5,30 Ritmuri de înviorare

Radio CONTACT

Sîmbătă: 5,00-8,00 Bună dimineata! (7,20 Drumul banilor, rubrica prezentată de Radio Contact si revista "Capital". Meteo, sport, horoscop, concursuri, aniversări, revista presei, recomandări TV, actualitatea prin informatii, reportaje din tară si corespondente BBC) ■ 8,00 - 11,00 Azi în Iasi - Super week-end (informatii locale, concursuri, muzică) ■ 12,50 - 12,55 Contact politic (emisiune de comentariu politic) ■ 13,00 - 13,00 "Contact-film" (prezentarea premierelor săptămînii, comentarii de specialitate, recomandări, interviuri, extrase din coloanele sonore ale filmelor) Realizator: Liana Stanciu ■ 16,00 - 19,00 Top 50 Radio Contact România (clasamentul săptămînal al celor mai bune 50 de noutăti muzicale, alcătuit pe baza scrisorilor primite de la ascultători ■ 19,00 - 22,00 Seara la Iasi (Program de divertisment: informații diverse, concursuri, muzică)

■ Acolo unde buna dispoziție nu are limite, o noapte doar pentru tine, începînd cu ora 22,00 - "PARTY ALL THE TIME" - și tu stii de ce.

Duminică: 5,00-8,00 Bună dimineata! (7,20 Drumul banilor, rubrica prezentată de Radio Contact și revista "Capital". Meteo, sport, horoscop, concursuri, aniversări, revista presei, recomandări TV, actualitatea prin informatii, reportaje din tară si corespondente BBC) ■ 8,00 - 11,00 Azi în Iasi - Super week-end (informatii locale, concursuri, muzică) ■ 11,00 - 11,15 Fir direct cu America (Actualitatea de peste ocean si ce mai știm despre obiceiurile americanilor într-o corespondentă de la Los Angeles ■ 19,00 - 22,00 Seara la Iași (Program de divertisment: informatii diverse, concursuri, muzică) ■ 24,00 - 01,00 Legende rock (istoria celor mai tari trupe din lumea rock-ului)Realizatori: Cristi Dicianu și Alex Revenco

■ Te interesează sportul și vrei să fii informat, ce s-a întîmplat într-o întreagă săptămînă află la "SPORT WEEK-END" începînd cu ora 22,00

CALENDARUL CREȘTIN - ORTODOX

Sîmbătă: ✝ **Sf. mc. Evdochia; cv. Domnina**
(Sîmbăta morților - Moșii de iarnă)
Duminică: ✝ **Sf. mc. Teodot, Isichie și Nestor**

CALENDARUL CATOLIC

Sîmbătă: Sf. Albin, ep.
Duminică: Sf. Simpliciu, pp.

FARMACII DE GARDĂ

Farmacia nr. 2,
Piața Unirii
(tel. 116029).

SPITALE DE GARDĂ

Sîmbătă: **Spitalul "Sf. Spiridon"** (tel. 142730): Clinica a III-a Medicală; **Spitalul de Urgență** (tel. 140690); **Maternitatea "Cuza Vodă"** (tel. 143320).

Duminică: **Spitalul "Sf. Spiridon"** (tel. 142730): Clinica a II-a Medicală; Clinica I Chirurgie; **Maternitatea "Elena Doamna"** (tel. 210390/ 210394/210392).

CASA STUDENȚILOR

■ Teatrul pentru Copii "Înșiră-te, mărgărite", în colaborare cu Liceul National, prezintă, duminică, 2 februarie, orele 15.00, în sala "Gaudeamus" a Casei Studentilor, spectacolul **"File de album"**. În program: Deschidere Dans Modern Vamonos - formatia Junior TIM; Prezentare; Versuri; Muzică folk - Formatia Blue Angels, Liceul Național; Teatru - Un pedagog de scoală nouă (adaptare după I.L. Caragiale) - TIM; Dans sportiv - Scoala de Dans NIKOS; Teatru - Domnul Goe (adaptare după I.L. Caragiale) - TIM; Muzică folk - Formatia Blue Angels, Liceul National; Concurs de cunostinte generale: "Știi și răspunzi" - participă elevi de la Liceul National; Dans sportiv - Scoala de dans NIKOS; Teatru - Five O' clock (adaptare după I.L. Caragiale) -TIM; Concurs de dans - participă elevi de la Liceul National; Teatru - Steaua fără nume (fragment - adaptare după Mihail Sebastian) - TIM; Prezentare de modă - TIM; Epigrame - Sebastian Bădărău; Dans Rap; Monolog cu Sebastian Bădărău; Dans american - formatia Junior; Muzică folk - Formația Blue Angels, Liceul National; Gala vedetelor TIM; Concurs cu participarea spectatorilor; Dans modern (Pray - D.J. Bobo) - formatia Junior

RADIO HIT

radio HIT 94,9 FM STEREO IASI

Sîmbătă:

6,00-10,00 PRIMA ORĂ; 9,30 - Sport ■ 10,00-14,00 SENS UNIC; 12,55 Sport ■ 14,00-18,00 WEEKLY TOP 40 ■ 18,00-21,00 MUSICA E - Retrospectiva muzicală a săptămînii în 3 ore de program ■ 21,00-0,00 DISTRACȚIE PLĂCUTĂ ■ 0,00-6,00 MEGA-MIX FIESTA

Duminică:

6,00-10,00 PRIMA ORĂ; 9,30 Sport ■ 10,00-13,00 WEEKEND NO 1 - O incursiune printre hit-urile anilor '50, '60, '70, '80 ■ 13,00-14,00 COCA COLA PLANET LIVE ■ 14,00-18,00 TOP HIT AIR-PLAY - Show-ul în care puteti asculta cele mai difuzate piese de pe frecventa de 94,9 MHZ. Pop, rock și dance într-un singur program! ■ 18,00-19,00 CAMEL GRETEST HITS ■ 19,00-23,00 DOSARELE X și O - Un program din care afli ce îti este interzis; 19,30 Sport ■ 23,00-2,00 PUNCT OCHIT, PUNCT LOVIT ■ 2,00-3,00 COCA COLA PLANET LIVE (r) ■ 3,00-6,00 MUSICA E (r)

RADIO IAȘI

Sîmbătă:

6,00-8,30 Diminetile noastre ■ 7,00 Radiojurnal posturile centrale de radio ■ 9,00-9,40 Onoare patriei ■ 9,40-10,00 Voci ale muzicii ușoare românești ■ 10,00-10,05 Buletin de știri ■ 10,05-10,40 Planeta copiilor ■ 10,40-10,50 Varietăți muzicale ■ 10,50-11,00 Dialoguri neprotocolare ■ 11,00-13,00 Caleidoscop sportiv - transmisii sportive, stiri, muzică, publicitate ■ 13,00-13,15 Radiojurnal posturile centrale de radio ■ 13,15-16,00 Radioalmanah si "Studioul veseliei" ■ 16,00-16,15 Radiojurnal ■ **16,15-20,00 Mondo Star - I** 16,30 Corespondenta muzicală radio - program alcătuit la cererea ascultătorilor (muzică usoară) ■ 18,00 Corespondenta muzicală radio - program alcătuit la cererea ascultătorilor (muzică populară) ■ 19,00-19,15 Radiojurnal posturile centrale de radio ■ 19,15-20,00 Mondo Star - II ■ **20,00-22,00 Top 10 România - Top Radio Iasi - muzică ușoară românească - I** ■ 20.50 Constelatia lirei - pagini de poezie ■ 21,00-21,10 Buletin de stiri ■ 21,10-21,20 Top sport Radio Iasi ■ 21,20-22,00 Top 10 România - Top Radio Iași - II - muzică usoară românească

Duminică:

6,00-9,00 Diminetile noastre ■ 7,00 Radiojurnal posturile centrale de radio ■ 9,00-10,00 Satul românesc ■ 10,00-10,05 Buletin de știri ■ 10,05-11,30 Transmisie în direct de la Catedrala Mitropolitană din Iași ■ 11;30-12,00 Sunetul muzicii ■ 12,00-13,00 Corespondența muzicală radio - program alcătuit la cererea ascultătorilor (muzică populară) ■ 13,00-13,15 Radiojurnal posturile centrale de radio ■ **13,15-16,00 Orele muzicii - emisiune de auditie** 13,30 Corespondenta muzicală radio - program alcătuit la cererea ascultătorilor (muzică usoară) ■ 15,00-15,05 Buletin de stiri si meteo ■ 16,00-16,15 Radiojurnal ■ 16,15-19,00 Perpetuum duminical - I ■ 19,00-19,15 Radiojurnal posturile centrale de radio ■ 19,15-20,00 Perpetuum duminical - II ■ **20,00-22,00 Melody club - I** - 21,00-21,10 Buletin de știri ■ 21,10-21,20 Top sport radio Iasi ■ 21,20-22,00 Melody club - II ■ 21,25-21,35 Floare albastră - poezie de dragoste ■ 21,35-22,00 Amintiri... amintiri - program de romante

SERVICII UTILE

SC "POLAR SERVICE" SRL
Reparații frigidere
☎ - 032/220859

REPARAȚII ARAGAZE
☎ - 032/132141

CMM "SALTEX"
execută
PLĂPUMI, SALTELE
☎ - 032/116166

INSTALAȚII SANITARE, ÎNCĂZIRE ȘI ELECTRICE
☎ - 032/155479

CONTABILITATE, EXPERTIZE ȘI AUDIT
☎ - 032/113486

CONSTRUCȚII METALICE
Închideri balcoane, atelier mecanic
☎ - 032/117512

DIBLURI, MONTAJE, DIVERSE
☎ - 032/270844

S.C. GR ENGINEERING S.R.L.
Consolidări și restaurări construcții
☎ - 032/177211

HIDROIZOLAȚII TERASE, GARAJE
☎ - 032/174340

SOBAR
☎ - 032/215783

CONTABILITATE, BILANȚ, AUDIT, EXPERTIZE CONTABILE
☎ - 032/252486

S.C. 6M REPARAȚII FRIGIDERE
Garanție 2 ani
☎ - 032/251006

CONTABILITATE,
Evidență, bilant, audit, expertize contabile
032/221065

REPARAȚII FRIGIDERE
La domiciliul clienților
☎ - 032/145523

CONTABILITATE, EVIDENȚĂ, BALANȚE, BILANȚURI
☎ - 032/222427

MONUMENTE FUNERARE
☎ - .032/174174

JOYEUX JOUJOU
Grădiniță de limbă franceză
☎ - 032/114263

SC RAINBOW SRL
Spălătorie, curățătorie chimică rapidă
☎ - 032/124636

Oferta săptămînii: tehnică de calcul - birotică

OPEN SYSTEMS
Calculatoare PGA
5x86, Pentium,K5
Canon
imprimante
copiatoare, faxuri
Sediu: Bradului 1, tel 225101, 225141 Birotică: Stejar 3, tel 174759 Magazin: tel 113545

Beta Line
COMPUTERS - SERVICE - ACCESORIES
Iasi,B-dul Tudor Vladimirescu, nr. 22 tel./fax: 032/271281
Calculatoare, periferice, service, consulting și instalări rețele
COMPAQ COMPUTERS Western Digital Microsoft HEWLETT PACKARD EPSON ADI Systems

UNITRADE SYSTEMS
Centru autorizat comercializare, distribuție, suport tehnic și service
EPSON COMPAQ ZENITH DATA SYSTEMS ARX Konica
Diskete
CD-uri inscriptibile
Verbatim
Iași, B-dul Copou nr. 4, tel: 216413, 216412 ; fax: 216412 Magazin QUARTZ, Bd. Independenței, Y1-Y2, tel./fax: 146152

SALIENT Universal RX
Master Value Added Reseller
K5, Pentium, 6x86, Pentium Pro, MMx
Calculatoare
Căutăm Dealeri!
12 RATE
30% AVANS
48 ore TESTE
3 ani GARANTIE
Iași, Str. Grigore Ureche nr. 3
Tel./Fax 032-212660, 217254

KEN KEN
COMPUTERS & SERVICE
Distribuitor SPRINT, SEIKOSHA, Paradox
Dealer Microsoft®, Minolta.
CALCULATOARE 486, 5x86, Pentium, Intel inside
IMPRIMANTE, CONSUMABILE, SOFT
COMPONENTE, SERVICE
Iași, str. Sf. Lazăr nr. 49
tel./fax 032/231303, 231556

LIVIUS
SALIENT MASTER VAR
Master V.A.R. SALIENT
Calculatoare SALIENT
Imprimante ace/jet/laser/color
Componente și accesorii multimedia
Instalare. Instruire. Service
Iași, str. Fătu 1A
tel./fax 032/112221, 115922
e-mail: livius@mail.cccis.ro

Omega R.T.
Calculatoare 486, 5X86
AMD K5, Cyrix 6x86
INTEL Pentium
Imprimante,Consumabile
Produse multimedia
Iași, str. Sf. Lazăr 4A, bl. Peneș Curcanu
tel./fax: 116520
omegart @mail.cccis.ro

SERCOM
HEWLETT PACKARD Authorized Reseller
PARTENER AUTORIZAT HEWLETT PACKARD, DTK
CALCULATOARE! CALCULATOARE! CALCULATOARE ...
Iași, B-dul N. Iorga nr. 46,
tel./fax: 231001, 122589

DTK® ACE COMPUTERS
distribuitor autorizat
5x86, AMD K5
Calculatoare DTK ISO 9001
Intel Pentium 120-200 MHz
Pentium MMx
Instalare. Service. Consultanță
Iași, str. Grigore Ureche, bl. W. Mărăcineanu
tel./fax 032/213122, 213130

Universal RX Distribuitor Canon
imprimante cu jet, laser
Canon
& consumabile
Iași, str. G. ureche nr. 3
Tel. 023 - 212660, 217254

SYSCAD
CALCULATOARE,
Imprimante,
Soft, Service, Accesorii,
Consumabile
Tel./Fax 032/213785, 217166, 115811
http://home.cccis.ro/~syscad

TH INVEST
program de contabilitate și gestiune
MENTOR 6.3
înregistrări contabilitate automate, stocuri multigestiune, evidență furnizori-clienți, casa-banca, plăți-încasări multivalută, avansuri de trezorerie, agenți de vînzări, import-export, vînzări în rate, mijloace fixe, 50 tipuri de liste...
Tel./fax:032/217260

Elcom® INTERNATIONAL societate ROMÂNO-GERMANĂ
Echipamente-tehnică de calcul
Cele mai bune, cele mai ieftine !
Opțiunea ideală !
Iași, str. C. Negri nr. 4, tel. 032 / 217233

EuroBIT
5X86 - 133 MHz
8 M RAM, HDD 630 Mb, FDD 3.5",
SVGA S3 PCI 1M, monitor color Tatung. LR NI,
imprimantă Canon BJC 240 color-A4
access INTERNET gratuit - 1 lună
Program balanță contabilă
9.650.000 lei
Plata în rate.
Iași, str. A. Panu nr. 36, bl. 1B, tel./fax 032/214010, 211494

DTK® ACE COMPUTERS
Imprimante
HP, Canon, EPSON
Consumabile
Iași, str. Grigore Ureche, bl. W. Mărăcineanu
tel./fax 032/213122, 213130

RADIX
Computere
Pentium, AMD-K5, 6x86
Imprimante
Consumabile
HEWLETT PACKARD Reseller Plus
Iași, B-dul Copou, nr. 3, etaj II; tel. 032/212453 tel./fax/ 032/210423

QUARTZ MATRIX
IAȘI, ȘOS. PĂCURARI 8, BL. 558, TEL.:032/217248, 217258, TEL/FAX:032/217262
DISTRIBUITOR AUTORIZAT
COMPAQ SHOWS THE WAY
EPSON Symbol of technology
TOSHIBA In Touch with Tomorrow
3Com Authorised Networking Partner
CALCULATOARE, IMPRIMANTE, COPIATOARE ȘI TELEFAXURI

RTD® RomUS
TRADING & DEVELOPMENT
Austin - Texas Company
Calculatoare
5x86, K5, 6x86
Monitoare
Memorii
Iași, Bd. Copou 3, Tel/Fax: +40-32-210.492

CARNETUL ZILEI

TVR 1

Sîmbătă:

7,00 Bună dimineața... de la Iași și... primul mărțișor!

8,50 Ba Da, Ba nu! O emisiune-concurs pentru copii, din care nu vor lipsi muzica, dansul și surprizele!

9,50 Film serial pentru copii: Drumul spre Avonlea (Canada), ep. 74

10,40 Matineu muzical... cu soprana Leontina Ciobanu-Văduva la Toulouse, pentru decernarea medaliei de aur și a titlului de "Cetățean de onoare".

11,25 Pas cu pas. Emisiune de știință pentru tineret. Retrospectiva cuceririi spațiului cosmic (II); Puterea apei; Fii frumoasă!; Noutăți tehnico-științifice; ABC-atehnic.

12,15 Ecranul. Un mare cineast la București: Jerzy Kawlerowicz; Cînd manechinele devin actrițe: Marisa Berenson; Afiș cinematografic.

13,05 Pleiade - repere istorice. Mărturia neamului: Horea-rex; Udriște Năsturel: la porțile umanismului; Marile condeie în politică: Tudor Arghezi; Sufletul românesc pe frontul francez.

14,00 Jurnal

14,10 Turnul Babel... la Timișoara. Moda și implicațiile ei în viața de zi cu zi. Întîlnire cu creatori, manechine și fotografi de modă. MTV; Eurotop 20; "Dvs. decideți!" - film serial interactiv, în care finalul fiecărui episod este hotărît de telespectatori.

16,25 Mapamond

16,55 Turneul celor 5 națiuni la rugby: Scoția - Irlanda. Transmisiune directă de la Edinburgh

18,40 Disney prezintă: Desene animate - Povestirile lui Donald Rățoiul

19,10 Teleenciclopedia. Civilizații pierdute; Herminele; Bucureștii de altădată; Desene după natură.

20,00 Jurnal. Buletin meteo. Telesport

20,30 Publicitate

20,35 Filme polițiste inspirate din romanele scriitoarei P.D. James: Acoperă-i fața! (Anglia, 1994). Premieră pe țară. Cu: Roy Marsden, Phyllis Calvert, Bill Fraser, Mel Martin. Regia John Davies. Ep. 3.

21,35 Teatrul Național de Televiziune și Departamentul Muzică-Divertisment prezintă, în avanpremieră, la Gala Premiilor UNITER, nominalizările pentru cel mai bun spectacol al stagiunii 1995-1996; Astă-seară: "Danaidele". Text bazat pe scrierile lui Eschil. Premiul pentru cel mai bun spectacol străin la Festivalul internațional Dublin Theatre Festival, 1996. Spectacol realizat la Teatrul Național de Televiziune, în anul 1996. Cu: Radu Beligan, Victor Rebengiuc, Coca Bloos, Mariana Buruiană, Mihaela Caracaș, Alexandru Repan, Mihai Dinvale

23,35 Jurnal

23,50 Un cîntec, o floare... Cîntece de lume cu: Maria Dragomiroiu, Alina Mavrodin, Oana Hanganu, Cristina Turcu-Preda, Camelia Danciu, Adriana Mihai, Ștefan Hrușcă ș.a.

0,25 Fantastic Star TVR Club. Remember muzical "Led Zeppelin", realizat de grupul "Iris".

Duminică:

8,00 Bună dimineața! Noutăți cultural-artistice; Desene animate; Informații utile; Rețete culinare; Horoscop; Reportaje; Caleidoscop; Muzică.

9,00 Trei pentru o mască. O nouă ediție a concursului micilor actori, realizat în colaborare cu Teatrul "Ion Creangă".

10,00 Film serial pentru copii: Colț alb (Canada, Germania, Franța, 1993). Cu: Jaimz Woolvett, David Mcllwraith, Denise Virleux, Ken Blackburn. Regia: Otta Hanus, David Blyth, Steve Scaini, Jeff Authors. Ep. 8.

10,30 Lumină din lumină. Urmașii Marelui Anonim.

11,30 Din albumul celor mai frumoase melodii populare. Cupluri muzicale maramureșene (II): Florentina și Peter Giurgi, Dorel și Ion Mirică din Dragomirești, Ion Font și frații Ștefan, Ion și Ioana Petreuș.

12,00 Viața satului. Calendarul agricultorilor; Microancheta emisiunii; Puncte de vedere asupra modalităților de privatizare în agricultură; O comună cu dotare tehnică la nivelul Europei Occidentale; Între discotecă și... Căminul Cultural; Bursă; Poșta emisiunii.

13,30 Film serial: Katts și cîinele (SUA, 1991), ep. 13

14,00 Jurnal

14,10 Video-magazin... De la egal la egal; Concursul de glume prezentat de Florin Piersic; Top 7 - slagăre românești în competiție.

15,00 Fotbal din Divizia Națională. Prima etapă a returului. Transmisiune directă.

16,55 A doua alfabetizare

17,15 Serial SF: Star Trek - Deep Space 9 (SUA, 1993), ep. 22: Cercul

18,15 Lumea și noi. România și misiunile internaționale de menținere a păcii.

18,45 Disney prezintă: Desene animate - Aladdin

19,15 Robingo. Joc-concurs interactiv, dotat cu cîștiguri excepționale, în care participanți, spectatori și telespectatori trăiesc aceleași emoții.

19,55 Publicitate

20,00 Jurnal. Buletin meteo

20,30 Publicitate

20,35 Duminica sportivă

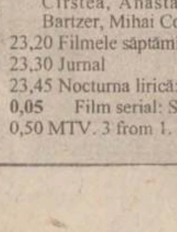

Warren Beatty

20,50 Film artistic: Dick Tracy (SUA, 1990). Premieră pe țară. Cu: Warren Beatty, Madonna, Al Pacino. Regia Warren Beatty. Oscar pentru machiaj; Oscar pentru Madonna, care cîntă melodiile lui Stephen Sondheim. Inspirat din celebrele benzi desenate, filmul lui Warren Beatty este povestea unui erou de care sînt îndrăgostite toate femeile și pe care toți gangsterii l-ar vrea mort, numai că Dick nu se lasă intimidat și le declară război pe viață și pe moarte. O producție Buena Vista International, care reprezintă cea de-a treia creație regizată și produsă de Warren Beatty, fratele lui Shirley McLaine.

22,35 Tragerea Loto Special 6/49 a Mărțișorului

22,45 Studioul șlagărelor cu: Angela Similea, Mădălina Manole, Elena Cîrstea, Anastasia Lazariuc, Dana Bartzer, Mihai Constantinescu ș.a.

23,20 Filmele săptămînii

23,30 Jurnal

23,45 Nocturna lirică: Grigore Hagiu

0,05 Film serial: Setea (Grecia), ep. 50

0,50 MTV. 3 from 1.

TVR 2

Sîmbătă:

7,00 Întîlnirea de sîmbătă. Program al Studioului TVR Cluj-Napoca. Caleidoscop... cu noaptea-n cap! Știri; Starea vremii; Horoscop; Sfaturi utile; Muzică; Revista periodicelor; Film serial: Puterea, pasiunea (Australia, 1990); Rubrică în limba maghiară: Știri; Corespondențe; Zilele "Matei Corvin". Interviu cu dr Eltes Jozsef; Despre parașutism, cu un veteran de război; Baletul din Gyor; Desene animate; Magazin de sfîrșit de săptămînă: Ediție specială de Mărțișor; Desene animate - "Transformers, generația a doua"; Top Transilvania; Viața sportivă; Incursiune în necunoscut - cazul Aurel Silvaș; Cronica dezastrelor - catastrofa aeriană de la New York, 1968 (I); Marea hoinăreală; Concurs; Film serial: "Din nou în Vestul Sălbatic".

12,00 MTV. Disco Dance

13,00 TVR Timișoara. Expres muzical. Emisiune-concurs

13,30 Est Meridian Magazin de sfîrșit de săptămînă. Program al Studioului TVR Iași. Anotimp în alb și roșu.

15,50 Desene animate: Să ne amintim de Maidanean (Spania, 1990)

16,15 Film serial: Top Model (Brazilia), ep. 29

17,10 Serata muzicală tv.

20,05 Itinerare spirituale (I). Mărturii milenare gorjene (II).

20,30 Tradiții. Obiceiuri de peste ani; Dansuri rituale

21,00 TVM. Mesager

21,30 Autograf pentru prezent. Conf. univ. Matilda Caragiu-Marioțeanu - lingvist, membru corespondent al Academiei Române.

22,00 Film serial: Santa Barbara (SUA), ep. 605

22,45 Restituiri din filmoteca TV: "O stea din depărtări albastre..." Melodii de neuitat, interpretate de: Ileana Sărăroiu, Aurelian Andreescu, Luigi Ionescu, Emil Gavriș, Petre Gusti, George Hazgan și Titi Niculescu (la vioară).

23,15 Săptămîna sportivă

23,45 Alfa și Omega. Musica sacra

0,15 Viață de român. Selecțiuni din spectacolul organizat de Fundația Culturală "Phoenix" și Televiziunea Română, sub egida Festivalului Internațional "Cerbul de Aur" Brașov, 1996 (II). Participă: Mircea Rusu Band, Narcisa Suciu, Alina Sorescu, Paula Seling, Cristina Manoliu, Adrian Daminescu.

Duminică:

7,00 5x2. Magazin duminical. Program al Studioului TVR Iași. "De-aș fi Harap Alb..."

13,00 MTV. Greatest Hits

14,00 Jurnal

Anouk Aimée

14,10 Film artistic: Voci în grădină (coproducție Anglia - Franța). Cu: Joss Ackland, Samuel West, Anouk Aimée, Kashia Sigura. Regia Pierre Boutron. Ecranizare a romanului cu același titlu de Dirk Bogarde.

15,40 Descoperirea planetei. Călător la curțile Cehiei.

16,10 Film serial: Top Model (Brazilia), ep. 30

17,05 Gala anotimpurilor. Slalom printre fulgi de nea. Spectacol public, realizat de Televiziunea Română - Departamentul Divertisment, în colaborare cu Teatrul "Constantin Tănase" din București (II). Scenariul Ovidiu Dumitru; regia artistică Sergiu Ionescu. Își dau concursul actorii: Draga Olteanu-Matei, Ileana Stana-Ionescu, Cristina Stamate, Sebastian Papaiani. Cîntă: Adrian Daminescu, Laura Stoica, Paul Surugiu, Daniela Gyorfi, Maria Botta, Aurelian Temisan s.a.

18,05 Oglinzi paralele

18,50 Ritmuri muzicale cu: Seal, Bangles, Duncan Dhu, O.B.K. (TV Spaniolă)

19,00 Teatrul Național de Televiziune și Departamentul Muzică-Divertisment prezintă, în avanpremieră, la Gala Premiilor UNITER, nominalizările pentru cel mai bun spectacol al stagiunii 1995-1996. Astă-seară: "Opereta" de Witold Gombrowicz, spectacol al Teatrului Maghiar de Stat din Cluj-Napoca. Transmisiune directă de la Opera Națională din București. În distribuție: Csiky András, Boér Ferenc, Spolarics Andrea. Regizor muzical Alexandru Pîrlea.

22,00 Repriza a treia. Emisiune de actualitate fotbalistică: analiza, în imagini, a meciurilor din etapa a 18-a a Diviziei Naționale.

0,30 Recital Bob Dylan

TVR IAȘI

Sîmbătă:

Pr. I, orele 7,00-9,00 - Bună dimineața ■ "Bună dimineața și primul mărțișor!

Pr. II, orele 13,30-15,50 - Est Meridian Magazin de sfîrșit de săptămînă: "Anotimp în alb și roșu" ■ Primăvara asta totuși! ■ Martie la start ■ Declarații de sezon ■ Mărțișoare cu destinatar cunoscut ■ 14,00 Film documentar: "Expediție în împărăția animalelor" - ep. 2 ■ Lumea în oglindă: "Dintr-o primăvară" ■ Din comoara folclorului românesc: Cîntece despre primăvară ■ Desene animate ■ Dedicații muzicale ■ Concursul emisiunii

Duminică:

Pr.II, orele 7,00-13,00 - "5 x 2": "De-aș fi Harap Alb" - invitatul emisiunii: Florin Piersic ■ 1000 plus unu roluri ■ Replici amicale ■ Spectacol fără pauză ■ De dragoste și de dor: melodii populare moldovenești cu: Elena Cioata, Laura Lavric, Alexandru Dumbravă ■ 8,00 Țara lui Piticot ■ 9,00 Fascinația muzicii: Festi Jazz and Blues ■ 9,30 Telerebus '95 ■ 9,45 Top 4U ■ 10,00 Film serial: Ochii care nu se văd (ep. 9) ■ 10,45 Montan Club ■ Oleacă de taifas: Prozatorul Grigore Ilisei în dialog cu Liviu Antonesei (II) ■ 11,45 Film serial: "Cristal" - ep. 101 ■ 12,30 Magazin sportiv ■ Dedicații muzicale ■ Concursul emisiunii

PRO TV

Sîmbătă:

7,00 Desene animate

9,30 Film serial: Flipper, ep. 64

10,00 Film serial: Frații Hardy, ep. 7

10,30 Film serial: Misterele lui Nancy Drew, ep. 7

11,00 Film artistic: Frînghia (r)

12,55 Știrile Pro Tv

13,00 Fotbal D.N.: Rapid - Cluj. Transmisiune în direct

15,00 Film serial: La limita imposibilului (r)

15,45 Lumea lu' Gaiță

16,00 Film serial: VR 5, ep. 9

17,00 Rugby - Turneul celor cinci națiuni: Anglia - Franța. Transmisiune în direct

18,30 Baschet: NBA Action

19,00 Te uiți și cîștigi!

19,30 Știrile Pro Tv

20,00 Film artistic: Extraterestrul (SUA, 1984). Regia John Carpenter; cu: Jeff Bridges, Karen Allen, Charles Martin Smith.

Karen Allen

21,55 Știrile Pro Tv

22,00 Divertis Show

23,00 Film serial: Crimă cu premeditare, ep. 23

0,00 Știrile Pro Tv

0,05 Sport la minut - știri sportive

0,30 Film erotic: Scoring

2,00 Baschet: NBA Action (r)

2,30 Film serial: VR 5 (r)

3,20 Film serial: Crimă cu premeditare (r)

4,00 Film artistic: Extraterestrul (r)

6,00 Film serial: Frații Hardy (r)

6,30 Film serial: Misterele lui Nancy Drew (r).

Duminică:

7,00 Desene animate

9,00 Super Abracadabra. Film serial: Fiica oceanului, ep. 16

11,00 Film artistic: Vulturul de fier (acțiune). Regia Sidney J. Furie; cu: Sharon H. Brandon, Maury Chaykin, Lon Jr. Gossett. În lupta împotriva inamicului comun, Statele Unite și Uniunea Sovietică trec peste orice divergențe politice și decid să acționeze împreună. Curajosul general Chappy Sinclair primește ordin să formeze și să antreneze o echipă mixtă de piloți americani și sovietici, pentru o misiune sinucigașă în Orientul Mijlociu, unde trebuie să arunce în aer o fabrică de arme nucleare.

13,00 Retrospectivă: Știrile Pro Tv

13,30 Film serial: News Radio, ep. 24

14,00 Divertis show (r)

15,00 Stan și Bran

15,30 Lumea filmului

16,00 Fotbal: Il Calcio. Transmisiune în direct.

18,00 Concert Pro Tv

18,40 Film serial: Beverly Hills, ep. 59

19,30 Știrile Pro Tv

20,00 Film artistic: Tinerețe veșnică (SUA, 1992). Regia Robert Zemeckis; cu: Goldie Hawn, Isabella Rossellini, Bruce Willis, Meryl Streep

21,50 Tragerea Loto Special 6/49 a Mărțișorului

21,55 Știrile Pro Tv

22,00 Metropolis - Janine 6

22,30 Film serial: Fotomodele, ep. 4

23,30 Procesul etapei

1,00 Știrile Pro Tv

1,05 Sport la minut - știri sportive

1,30 Fotbal: Rezumat Il Calcio

2,00 Concert: Boston Pops

3,00 Fotbal: Il Calcio (r)

4,15 Film serial: Fotomodele (r)

TELECABLE

Sîmbătă: 10,00 Bună dimineața muzical ■ 10,15 Agenda cu călătorii: Veneția (do) ■ 10,35 Jockerii deserturilor (do) ■ 11,05 Film - Furie și onoare (cu: Cynthia Rothrock, Richard Norton; regia Terence H. Winkless) ■ 13,00 Film - Vulpea neagră (ultima parte) ■ 14,30 Film - Străin intim (cu: Deborah Harry, James Russo) ■ 16,00 Pauză muzicală ■ 17,00 Restaurant show: micul dejun în patru variante, în patru țări diferite (do) ■ 17,20 Evadarea în natură - Incursiune în mirifica Vale Elan, din Țara Galilor (do) ■ 18,00 Film - Mississippi în flăcări (dramă, 1988; cu: Gene Hackman, William Defoe; regia Alan Parker). Un film bazat pe o întîmplare adevărată, în care doi agenți FBI investighează cazul dispariției a trei muncitori din Mississippi, în vara anului 1964. ■ 20,00 Muzica pe meridiane ■ 21,15 Film - Dovadă de iubire (cu Brian Dennehy). Scenariu inspirat dintr-o întîmplare adevărată, în care o femeie ucide cu sînge rece. Urmează procesul, în care jurații trebuie să-și spună cuvîntul ■ 22,50 Călătorind prin Europa (do) ■ 23,10 Călătorii în Africa (do) ■ 23,35 Cărți video-poștale. Astăzi, veți primi imagini din Venezuela, Irlanda, California ■ 0,00 Canalul adulților.

Duminică: 10,00 Restaurant show (do/r) ■ 10,20 Evadarea în natură (do/r) ■ 11,00 Film - Mississippi în flăcări (r) ■ 13,15 Film - Dovadă de iubire (r) ■ 14,50 Călătorind prin Europa (do/r) ■ 15,10 Călătorii în Africa (do/r) ■ 15,35 Cărți video-poștale. Astăzi, veți primi imagini din Venezuela, Irlanda, California (do/r) ■ 16,00 Pauză muzicală ■ 17,00 În sălbăticia Africii - o incursiune în rezervația Phinda, pentru a descoperi două animale rare ale Africii: rinocerul alb și rinocerul negru (do) ■ 17,30 Cursele indoneziene cu tauri (do) ■ 18,10 Film - Sudoare rece (acțiune, Italia-Franța, 1971; cu: Charles Bronson, Liv Ullman). Un film de acțiune, cu Charles Bronson în rolul unui american expatriat în Franța ■ 19,40 De la A la Z pe Med. (do) ■ 20,00 Muzica pe meridiane ■ 21,00 Film - Rachel Hardcastle (cu Philip Madoc). O crimă urmată de o anchetă amănunțită. Și, totuși, complicațiile nu întîrzie să apară ■ 23,00 Hot Chocolate - medalion ■ 0,00 Canalul adulților.

ELECTRON M BIT

Sîmbătă: 18,31 Maxima zilei ■ 18,32 Cotidian M BIT (Știri) ■ 18,40 La dispoziția dumneavoastră - program special de Mărțișor. ■ Din cuprins: moda anului 1997, muzica folk cu Vasile Dicu, tragerea la sorți a taloanelor M BIT, divertisment. ■ 19,30 Film artistic: "Mozaic" (thriller, 1989). Regia Marc Gracie; cu: Rebecca Gibney, Dominic Sweeney. O crimă, care la început a apărut a fi accident, prezintă implicații adînci în sfera politică și economică.

Duminică: 18,31 Maxima zilei ■ 18,32 Caleidoscop: horoscopul săptămînii; muzică; moda anului 1997; reportaje; invitați în studio. ■ 19,30 Film artistic: "Dreptate finală" (dramă, 1993). Regia Armand Mastroianni; cu: Leslie Ann Warren, Bruce Davison. O mamă iubitoare ia legea în propriile mîini, ucigînd violatorul fiicei sale, după ce acesta este eliberat.

ANTENA 1

Sîmbătă:

7,00 Știri/Revista presei

7,15 Văduva (s., ep. 64)

8,00 În vizită la Antena 1

10,00 Desene animate

10,30 Quantum Teleshopping

11,00 O iubire de neuitat (s., ep. 115)

12,30 Divertisment

13,00 Film artistic: Uragan la "Paradis" (serial de aventuri, ep. 1). Cu: Terry "Hulk" Hogan, Carol Alt, Chris Lemmon. Un serial exploziv și plin de vino-încoace, ai cărui protagoniști vor trece prin numeroase aventuri de-a lungul Floridei însorite...

14,00 Știrile amiezii

14,10 Vedete sub stele (I)

15,30 Medalion de Mărțișor

16,00 Poveștile prietenilor mei

16,30 Film serial: Viața în trei (ep. 1)

17,00 Sfîntul (s., ep. 15)

18,00 Madison

18,30 Cinema, Cinema, Cinema

19,00 Știri - sumarul zilei

19,05 Film serial Extratereștri în familie (miniserial, ep. 1). Cu: John Bedford Lloyd, Margaret Trigg, Julie Dretzin. Regia Susan Borowitz, Andy Borowitz.

19,30 Film serial: Operațiunea Rebecca (SUA, 1985). Cu: Cliff Robertson, David Soul, Season Hubley, Lina Raymond. Regia David Hemmings. Serialul urmărește înfruntarea a doi spioni: unul nazist, celălalt britanic, pe fundalul celui de-al doilea război mondial și al campaniei lui Rommel în Nordul Africii

20,30 Observator

Jennifer Beals

21,00 Film artistic: Pasărea de noapte (premieră, SUA, 1993). Cu: Jennifer Beals, James Wilder, Justin Louis, Allison Hossack, Jackie Burroughs. Regia Matthew Patrick.

22,40 Hollywood Top Ten

23,40 Aphrodisia

0,30 Beavis și Butthead (r)

1,00 Quantum Teleshopping

1,30 Film serial: Operațiunea Rebecca (r)

2,00 Observator

2,30 Film artistic: Pasărea de noapte (r)

4,05 Nocturna muzicală.

Duminică:

7,00 Știri

7,10 Film serial: Sfîntul (r)

8,00 Poveștile prietenilor mei (r)

8,30 Desene animate: Extratereștri în familie (r)

9,00 Misiune ultrasecretă (s., ep. 15)

9,30 Alice în Țara Minunilor

10,30 Un cîine cu imaginație (s., ep. 6)

11,00 Film serial: România și dictaturile ei (ep. 1)

12,00 Telerebus

12,30 Vedeta în papuci

13,00 Știrile amiezii

13,10 Caleidoscop

15,00 Film serial: Viață periculoasă (acțiune, Australia, 1988, partea a II-a)

16,30 Film serial: Viața în trei (ep. 2)

17,00 Sfîntul (s., ep. 16)

18,00 Printre rînduri

19,00 Știri - sumarul zilei

19,05 Film serial: Muppets Show (ep. 1).

19,30 Film serial: Winnetka Road. Cu: Ed Begley jr., Josh Brolin, Kristen Cloke, Catjerine Hicks. Regia Bruce Palthrow. Bogata suburbie Oak Bluff este locul de desfășurare a acestui provocator serial ce ilustrează drama, dar și farmecul schimbării relațiilor dintre oameni în anii '90...

20,30 Observator

21,00 Film artistic: Călăreții (premieră, dragoste, SUA, 1993). Cu: Marcus Gilbert, Michael Praed, Stephanie Beacham. Regia Gabrielle Beaumont.

22,50 Știri sportive

Hugh Grant

23,00 Film artistic: Sirenele (comedie, Anglia, 1994). Cu: Hugh Grant, Sam Neill, Tara Fitzgerald, Elle MacPherson. Regia John Duigan. O comedie de zile mari alegînd un subiect ultraispititor (frumusetea sirenelor și eterna lor putere de seducție)

0,30 Film serial: Muppets Show (ep. 1/r)

1,00 Film serial Winnetka Road (r)

2,00 Observator (r)

2,30 Film artistic: Luptătorul deșertului (acțiune, SUA, 1993). Cu: Don Stroud, Joe Estevez, Neill Delama, Monique Parent. Regia Mike Tristano. Un coșmar postapocaliptic, într-o lume în care germenii și virusii ucigași au distrus sau mutilat cea mai mare parte a populației

4,05 Nocturna muzicală.

TV EUROPA NOVA

Sîmbătă:

10,00 Aerobic

10,20 Mati Nova - Martie-Mărțișor: Tiri-Plici și Tiri-Pleosc; Desene animate: "Sylvan", ep. 3: "Cîntecul fatal"; Echinocțiu de tranziție - Pagini în... roz; Sondajul... mărțișorului; Invitatul emisiunii - dr. Angela Olariu, etnograf; Din colț în colț - concurs interactiv; Rețeta zilei; Alchimia unui gest; Mărțișoare... vesele și triste; D'ale Bucureștilor - hanul Gabroveni; Ce citim?; Povestea unui englez la Saigon - Sting. Realizatori: Mihaela Calcan, Horia Gumeni.

14,00 "Adio, adolescență" (f/r, SUA, 1984). Regia Richard Benjamin; cu: Elisabeth McGovern, Sean Penn, Nicholas Cage.

15,50 Muzică

16,00 "Incredibilul Hulk" (s., ep. 35): "Confesiunea". O tînără atrăgătoare devine asistenta lui Jack McGoo, menirea ei fiind să-l ajute pe acesta în veșnica sa căutare a lui Hulk. Deși agasat de prezența fetei, Jack va reuși să ajungă la spitalul unde creatura fusese văzută ultima dată. Cei doi găsesc însă aici un om timid și singuratic, care pretinde că el este Hulk.

17,00 Desene animate

17,30 "Vecinii" (s., ep. 14)

18,25 Săptămîna femeilor

18,55 Publicitate

19,00 Infonova

Madonna

19,30 "Cine-i fata?" (f., SUA, 1987). Regia James Foley; cu: Madonna, Griffin Dunne. Tulburătoarea și senzuala Madonna interpretează cu aplomb rolul lui Nikki, o tînără care - imediat după ieșirea din închisoare - intervine în viața liniștită, dar monotonă, a unui tînăr avocat de succes. Două lumi se întretaie, iar cîștig de cauză vor avea cei care iubesc viața și adevărul.

21,05 Prin gaura cheii

21,35 Muzică

21,50 Infonova

22,00 Concurs "Monitorul TV"

22,20 Concurs Europa Nova, Euro Star. Realizator: Horia Gumeni.

23,00 Gala Tele 7

23,45 "Secția de poliție" (s., ep. 10). Excentricul Hunter profită de apariția unui aligator și-și intensifică lupta destinată reducerii numărului de reptile existente în canalizarea orașului. Furillo este unul dintre posibilii candidați la funcția de comandant, dar numirea sa ar afecta echilibrul de forțe și liniștea precară pe care prezența sa o asigură în cartierul Hill Street.

0,35 Exclusiv alternativ.

1,00 Închiderea programului

Duminică:

9,00 Săptămîna la Iași

9,10 Aerobic

9,30 Mati Nova: Minitop Tra La La; Desene animate; Cadou, un tablou; Oameni și pasiuni; Retuș: Concurs Retuș; Drumuri printre amintiri - Lumea lui Sadoveanu (II); Modă - Tîrgul de textile TINIMTEX; Film serial: "Familia Addams", ep. 17. Realizator: Oana Șerban

14,00 Domino de 7 - retrospectiva săptămînii interne și internaționale

14,15 "Aventurierii" (s., SUA). Cu: Robert Wagner, Stefanie Powers. Ep. 15. Jennifer și Jonathan Hart sînt invitați la niște prieteni a căror casă seamănă cu celebra locuință a familiei Addams. Temerile celor doi se amplifică atunci cînd capul gazdei este adus pe tavă la desert. Ca totul să fie "perfect", seara continuă cu o căutare de comori și cu o crimă. Distracție plăcută...

15,15 Top Ten Viva Tele 7

16,00 "Star Trek" (s., ep. 47): "Sindromul imunitar". Căpitanul Kirk și nava sa se confruntă cu un ciudat organism spațial unicelular, un fel de amibă gigantică, ce se hrănește cu orice formă de energie din jurul său.

17,00 Desene animate

17,30 Stadion. Totul despre... All Star Game. Invitat: prof. Dan Pavelescu. Realizator: Silviu Matei

18,15 Muzică

18,30 Săptămîna femeilor

18,55 Publicitate

19,00 Infonova

19,35 "Colierul de opal" (f., Australia, 1986). Regia John Power; cu: John Waters, Rosey Jones, Steva Jacobs. Ep. 2. O ecranizare după un roman de Evan Green, un film în care trăiesc alături hoți, criminali, singuratici, inocenți, disperați. Ei toți alcătuiesc fundalul pe care se desfășoară inedita aventură a unei bijuterii celebre.

20,35 "Jake și Grăsanul" (s., ep. 53): "Dacă nu mi-ar păsa...". Jake trimite la închisoare pe fiul unui puternic mafiot, însă băiatul este nu după mult timp ucis. Hotărînd că Jake trebuie să moară, mafiotul îl alege pe Frankie D'Amaso - cel mai bun prieten al acestuia - drept călău. Jake va putea ieși din această complicată situație doar cu ajutorul Grăsanului.

21,30 Tonomat personal

22,00 Infonova

22,10 "Misiunea" (s., ep. 3)

23,05 "Un om de milioane" (s., ep. 20).

0,00 Închiderea programului

TELE 'M

Sîmbătă:

8,00 "Dimineți cu ferestre deschise". Din cuprins: Muzică; Știri; Horoscopul zilei; Agenda culturală; Invitați în studio: compozitorul Titel Popovici; scriitorul Aurel Ștefanachi; Un parlamentar la ora bilanțului; Concurs cu premii. Sponsorul concursului BERE ZIMBRU - Iași

12,00 Gîndul de vineri (emisiune cu personalități marcante ale Iașului)

13,00 "Ținta digitală" (d.a.)

14,15 Concertul amiezii

15,00 "Băiatul înfruntă lumea" (s/co)

15,30 "Blossom" (s/co)

16,00 "Familia von Trapp" (acțiune). Cu: Hans Halt, Joseph Minrad. Regia Wolfgang Leibeweiner

18,00 "Capul Mafiei" (acțiune). Cu: Morgan Pairchild, Stuart Whitman. Regia Fred Olen Ray

19,40 Muzică

20,00 "Conspirație elvețiană" (acțiune) Cu David Yosen. Regia Jack Arnold

Carol Lynley

21,30 "Traficanții din Georgia" (acțiune/ premieră). Cu: Gary Lockwood, Carol Lynley. Regia John Broderick. O tînără moștenește o proprietate într-un orășel din Georgia, care era teatrul unor altercații între niște traficanți și sindicat.

22,40 "Puterea din interior" (arte marțiale). Cu: Ted Yan Roberts, Karen Valentine. Regia Ken Blakey

0,30 "Intriga păcatului" (dragoste). Cu: Boby Johnston, Beckie Mullen. Regia Edward Holzman

2,00 "Dans fierbinte" (f.a. pentru adulți). Cu: Paul Mercurio, Toto Marice

3,30 Worldnet USA, în direct de la Washington

Duminică:

8,00 "Dimineți cu ferestre deschise". Din cuprins: Muzică; Informații; Divertisment; Invitați în studio: prof. Valeriu Slusaru (despre Basarabia); Vasile Larco (epigrama de duminică); ing. Traian Dobre (economia de piață); un parlamentar la ora bilanțului

12,00 "Aventura spațială" (d.a.)

13,30 Concertul amiezii

14,00 "Băiatul înfruntă lumea" (s/co)

14,30 "Blossom" (s/co)

15,00 "Lupte kung-fu" (arte marțiale)

17,00 "Liniștea suncilor" (comedie). Cu: Ezio Greggio, Dom Deluise

18,30 "Revanșa" (acțiune). Cu: Edward Albert, Audrey Landeris. Regia Dwight Little

20,00 "Dispariția" (suspans/ premieră). Cu: Donald Sutherland, Christopher Plummer. Regia Stuart Copper

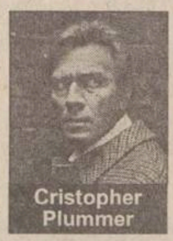

Cristopher Plummer

21,30 "Lupul celor 7 mări" (arte marțiale). Cu: Barbara Bach, Rik Dattoquia. Regia Lorenzo Tweed

23,10 "Posedați de noapte" (suspans). Cu: Ted Prior, Dandes Bergman. Regia Shanon Tweed

0,40 "Iubirea" (dragoste). Cu: Jack Scalia, Kathy Ireland. Regia Lorenzo Danmoni

2,10 "Top model" (f.a. pentru adulți). Cu: Jessica Moore, Ale Dangas. Regia Joe D' Amato

3,40 Worldnet USA, în direct de la Washington

CONY - SATv

Sîmbătă: 18,00 Deschiderea ediției speciale: "Cocktail magazin" ■ 18,05 Calendarul zilei ■ 18,10 "7 zile în 30 de minute" ■ 18,40 "Cu și pentru voi" (divertisment, modă, show Cony-Sat, dedicații muzicale). Atenție! Concursuri cu premii! ■ 19,20 Colecții și colecționari ■ 19,30 Minivedeta Cony-Sat ■ 20,00 Închiderea programului

Duminică: 18,00 Deschiderea ediției speciale: "Magazin duminical" ■ 18,05 Show-ul Cony-Sat. Atenție: concursuri cu premii! ■ 18,30 Noi, adolescenții... ■ 18,45 Să fim frumoase! ■ 19,00 Tinere talente la Cony-Sat ■ 19,30 Sfatul de duminică ■ 19,50 Rețeta săptămînii ■ 19,50 Gîndul telespectatorului ■ 20,00 Închiderea programului

Posturile de televiziune își rezervă dreptul de a-și modifica programul în ultimul moment, în funcție de evenimentele zilei sau de necesitățile lor proprii.

Programul cinematografelor

"VICTORIA"

Telefon: 112502

"Scandalul Larry Flynt"

Premieră

Producție SUA, 1996

Film distins cu 2 Globuri de Aur '97 și 2 nominalizări Oscar '97 (pentru cel mai bun regizor, Milos Forman și cel mai bun actor, *Woody Harrelson*)

ora 9,00 - **1800 lei**

orele: 11,30; 14,00; 16,30; 19,00 - **3500 lei**

"REPUBLICA"

Telefon: 114327

"Caribe"

Premieră

Producție SUA, 1995

Film de aventuri cu John Savage

ora 9,00 - **1800 lei**

orele: 11,00 - **3500 lei**

"Reacție în lanț"

Producție SUA, 1996

Thriller cu Keanu Reeves și Fred Ward

orele: 13,00; 15,00; 17,00; 19,00 - **3500 lei**

"COPOU"

Telefon: 145738

"Cocoșatul de la Notre Damme"

Producție SUA, 1996

Desen animat de lung metraj nominalizat la premiul Oscar '97

ora 9,00 - **1500 lei**

orele 11,00; 13,00; 15,00 - **2500 lei**

"Avocatul diavolului"

Producție SUA, 1996

Dramă cu Richard Gere

orele 16,45; 19,00 - **3000 lei**

Sîmbătă:

"De-aș fi... Harap Alb"

Producție Romfilm 1995

Spectacol de gală organizat în colaborare cu Muzeul Literaturii Române cu prilejul împlinirii a 160 de ani de la nașterea lui Ion Creangă

orele 13,00 - **1500 lei**

"DACIA"

Telefon: 164740

"Un liceu periculos"

Producție S.U.A., 1996

Comedie parodică pentru tineret. Cu: Jon Lovitz și *Louise Fletcher*

orele: 14,00; 16,00; 18,00 - **2500 lei**

Sîmbătă și duminică:

matineu, ora 10,00 - **1300 lei**

BIBLIOTECA
CENTRALĂ UNIVERSITARĂ

LOCAL - pagina 3A

Revoltă la REMAR PAŞCANI

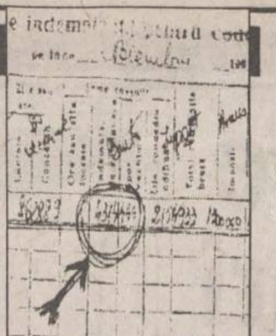

FINANCIAR - pagina 1C

Americanii vor să cumpere FORTUS SA

Rezultatele concursurilor de ieri, 2 martie 1997

PRONOSPORT

1. Atalanta - Perugia	2-2	X
2. Milan - Roma	1-1	X
3. Parma - Cagliari	3-2	1
4. Sampdoria - Bologna	1-2	2
5. Udinese - Napoli	2-2	1
6. Verona - Reggiana	2-4	2
7. Bari - Genoa	1-1	X
8. Cesena - Brescia	1-3	2
9. Cosenza - Torino	1-2	2
10. Cremonese - Saler.	nocturnă	
11. Empoli - Lecce	1-1	X
12. Foggia - Pescara	0-0	X
13. Lucchese - Ravenna	0-0	X

NOROC

1297565

LOTO 6/49

42 36 6 10 17 16

LUNI
3 martie
1997
Anul VII
Nr. 49 (1720)
20 PAGINI
900 LEI

pentru Republica
Moldova - 60 bani

Monitorul

Ziarul care stă de vorbă cu oamenii!

SECŢIUNEA
A
ŞTIRI,
OPINII,
COMENTARII

Înainte de a anunţa Poliţia, Salvarea sau Pompierii, sunaţi la
MONITORUL!
271.271
Subredacţia Paşcani
764329

Director general: Daniel CONDURACHE

Redactor şef: Dan RADU

Regele şi-a ocupat tronul de la Patriarhie

■ *timp de 50 de ani, nimeni nu s-a aşezat pe acest loc* ■ *presa străină a comentat amplu vizita regelui* ■

Regele Mihai în tronul din stînga altarului Catedralei Patriarhale

Regele Mihai, însoţit de ***Regina Ana***, de ***principesa Margareta*** şi de soţul acesteia, ***Radu Duda***, a participat, ieri dimineaţa, la liturghia celebrată la Catedrala Patriarhală Ortodoxă din Capitală.

Fostul suveran şi suita sa au fost întîmpinaţi,în faţa Catedralei, de episcopii vicari Teodosie Snagoveanul, Teofan Sinaitul şi Vicenţiu Ploieşteanul. O dată intrat în sfîntul lăcaş, regele a sărutat mai întîi moaştele Sf. Dimitrie cel Nou, patronul spiritual al Bucureştiului, după care s-a îndreptat spre tronul instalat special, în stînga altarului. Acest tron există în toate catedralele mitropolitane, aşezat faţă în faţă cu cel rezervat Patriarhului, şi a rămas neocupat timp de 50 de ani. Mihai I este ultimul rege care a intrat prin Uşile Împărăteşti în Sfîntul Altar, aşa cum s-a întîmplat şi în 1992, la Putna, Curtea de Argeş şi la Biserica Sf. Gheorghe, din Bucureşti. În calitate de rege ortodox, el moşteneşte, de asemenea, dreptul şi prerogativa împăraţilor bizantini de "episcop al treburilor din afară" transmise de la Constantin cel Mare. Regele are dreptul să-şi ia, cu propria mînă, împărtăşania din potir. El nu a uzat însă niciodată de acest drept. În predica rostită cu această ocazie, patriarhul Teoctist a salutat prezenţa regelui Mihai în catedrala Patriarhală, după o absenţă de aproape 50 de ani. El i s-a adresat de mai multe ori cu formula de politeţe ***"Sire"***, numindu-l ***"fiu al Bisericii şi neamului nostru"***. Teoctist a evocat, printre altele, momentele dificile pe care Biserica Ortodoxă, le-a traversat în ultimii 45 de ani, subliniind evenimentul din 1987, cînd regimul comunist i-a cerut să fie de acord cu mutarea Catedralei Patriarhale de pe Dealul Mitropoliei. Înaltul ierarh ortodox a afirmat că poporul român şi regele său s-au aflat mereu în rugăciunile rostite în ultimele decenii ***"în biserici şi mănăstiri, de către membrii Bisericii Naţionale Ortodoxe Române"***. ***"Nădăjduim că preoţii şi ierarhii ortodocşi români din întreaga lume vor fi adunaţi laolaltă prin credinţa şi înţelepciunea Maiestăţii voastre"***, a spus Teoctist. Patriarhul a subliniat rolul pe care regele Mihai şi fiica sa, princepesa Margareta, l-au avut în întreţinerea bisericii române din Geneva. El a vorbit şi despre Fundaţia Principesa Margareta, care a ajutat sute de copii orfani. În finalul predicii sale, Teoctist le-a cerut credincioşilor ***"să nu deznădăjduiască, să nu se descurajeze în faţa greutăţilor materiale şi să facem din sufletul nostru o forţă a credinţei ortodoxe"***.

Continuare în pagina 4A

Albania, în pragul războiului civil

■ *guvernul a demisionat*

Preşedintele ***Berisha*** a cedat, ieri, în faţa voinţei poporului şi a presiunilor politice, eliberîndu-l din funcţie pe premierul ***Aleksander Meksi***, odată cu cabinetul condus de acesta, însă opoziţia şi protestatarii au declarat că Berisha nu a mers suficient de departe.

Luni, sînt programate alegeri prezidenţiale, dar Berisha este singurul candidat la magistratura supremă în stat. Conform constituţiei albaneze, preşedintele este ales de Parlament, în care partidul lui Berisha deţine majoritatea.

Amănunte în pagina 5A

Noi punem România pe roate!

TOFAN GRUP

vă propune să citiţi un mesaj important,
în pagina 5A.

Un argument în favoarea introducerii pedepsei capitale

Soţ şi soţie, ucişi cu cruzime

■ *Vasile Pintilie, în vîrstă de 67 de ani, şi Ruxandra Pintilie, de 63 de ani, au fost omorîţi în bătaie* ■ *criminalii au furat un televizor şi 2,5 milioane de lei* ■

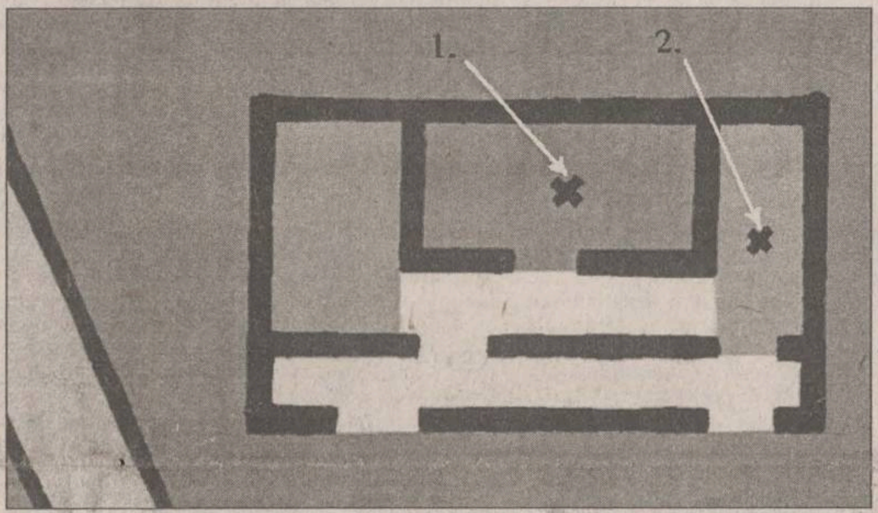

Schiţa casei în care au fost comise crimele. Vasile Pintilie a fost găsit în locul marcat cu 1, iar soţia lui a fost găsită în bucătărie, în locul marcat cu 2. Se presupune că unul dintre soţi a încercat să fugă, ori că a intrat în casă după ce a fost comis primul omor

Sîmbătă, în jurul orei 16, în satul Boroseşti, din comuna Scînteia, au fost comise două crime înfiorătoare. ***Ruxandra Pintilie***, de 63 de ani, şi ***Vasile Pintilie***, de 67 de ani, soţ şi soţie, au fost găsiţi, în casa lor, zăcînd într-o baltă de sînge. Sîmbătă după amiază, ***Aurel Rădeanu***, o rudă învecinată cu soţii Pintilie, a fost intrigat de faptul că, deşi îi ştia pe aceştia acasă, nu i-a văzut deloc trebăluind pe afară. În cele din urmă, vecinul a intrat în casă, să vadă ce s-a întîmplat. Mai întîi, A. Rădeanu a intrat în bucătărie, unde se afla Ruxandra Pintilie. Deoarece totul fusese răvăşit în casă, vecinul susţine că nu a apucat să o observe pe femeie şi a intrat în cealaltă cameră. Aici, într-un lac de sînge şi cu capul sfărîmat, zăcea bătrînul. Peste tot prin cameră erau urme de sînge, iar obiectele de mobilier fuseseră mutate din loc, ca şi cum criminalul căutase ceva anume. După ce a ieşit din camera în care se afla Vasile Pintilie, vecinul a văzut-o şi pe Ruxandra Pintilie. Şi ea murise, tot în urma unor răni grave la cap. Se pare că cei doi au fost bătuţi cu o rangă. Imediat a fost chemată Poliţia. După primele cercetări, s-a descoperit că mobilul asasinatului a fost jaful. Din casă dispăruseră televizorul şi alte bunuri, pe care criminalii le-au înşfăcat în grabă. În sat se ştia că bătrînul vînduse în luna ianuarie o pereche de boi, pe care primise circa 2,5 milioane lei. Toţi aceşti bani dispăruseră, caseta în care de obicei era ţinută agoniseala fiind găsită goală. ***"Pentru început, ne orientăm la cei care au mai comis fapte penale, dar, bineînţeles, vom extinde cercetările pînă cînd îi vom găsi pe vinovaţi"***, ne-a declarat procurorul criminalist ***Neculai Butnaru***. **(Dragoş STÎNGU)**

Halatele albe din Iaşi sînt în alertă

1.200 de concedieri în reţeaua sanitară

■ *Direcţia Sanitară urmează să stabilească criteriile pe baza cărora oamenii vor fi daţi afară*

Ministerul Sănătăţii a anunţat că 10 % din personalul angajat în sistemul sanitar va fi disponibilizat. Pentru Iaşi, această cifră reprezintă 1.200 de salariaţi. Ministerul Sănătăţii nu a stabilit nici un fel de criterii pentru disponibilizări, lăsînd această sarcină dificilă în seama direcţiilor sanitare judeţene. Pentru protejarea salariaţilor pe care îi reprezintă, Federaţia "Hipocrat" a propus Ministerului Sănătăţii ca leagănele de copii să treacă în subordinea Ministerului Învăţămîntului, iar casele de copii şi cele pentru bolnavii cu deficienţe fizice şi psihice cronice să treacă la Ministerul Muncii şi Protecţiei Sociale. O altă soluţie ar fi pensionarea pentru limită de vîrstă a persoanelor care îndeplinesc aceste condiţii. Acuzîndu-l pe ministrul Drăgulescu de opacitate în raport cu sindicatele, dr ***Bogdan Aniţei***, preşedintele Federaţiei Sindicatelor "Hipocrat", ne-a declarat: ***"Am solicitat o întrevedere cu prim-ministrul Victor Ciorbea, care ne-a primit imediat şi a dispus ca patronatul din Sănătate să colaboreze cu sindicatele. De acum, toate deciziile se vor lua în cadrul unor comisii mixte"***. Fiecare lider de federaţie a lăsat la Ministerul Sănătăţii un dosar cu propuneri pentru ieşirea din criză a sistemului sanitar. **(Cristina PETRACHE)**

ARDAF IAŞI

Încasează ***asigurarea obligatorie de răspundere civilă auto*** în următoarele puncte de lucru şi agenţii:

În Iaşi
- ✓ B-dul. Ştefan cel Mare bloc B2, et.1
- ✓ Complex Dunărea
- ✓ Pasaj Piaţa Unirii
- ✓ Magazin Auto Dinasty - Păcurari
- ✓ Service ROM-YUG, B-dul. N. Iorga
- ✓ Zona Gării (Coafor)
- ✓ B-dul. Dacia nr. 2 (Alimentară)

În judeţ:
- ✓ Comuna Răducăneni (notariat)
- ✓ Comuna Belceşti
- ✓ Oraş Hîrlău, str. Bogdan Vodă 99, tel: 722234
- ✓ Oraş Paşcani, Hotel "Central", tel: 763349

Un nou cutremur în Vrancea

■ *acesta a avut loc sîmbătă seara şi a avut intensitatea de 5 grade pe scara Richter*

Un cutremur de 5 grade pe scara Richter s-a produs, în seara zilei de 1 martie, la ora 21.26, în zona Vrancea, la adîncimea de 115 km, informează Institutul Naţional de Cercetare Dezvoltare pentru Fizica Pămîntului.

În zona epicentrală, intensitatea cutremurului a fost de cinci grade pe scara Mercali şi a fost simţit de numeroase persoane. În Bucureşti, cutremurul a fost de 3-4 grade pe scara Mercali. Nu sînt informaţii că s-au produs pagube materiale. Seismologul de serviciu, ***Maria Arzoiu***, a declarat, ieri, agenţiei Mediafax, că ,după cutremur, a fost simţită şi o replică mai mică. Reamintim că seismul din 4 martie 1977 a avut aproape 8 grade pe scara Richter, iar cel din 1990 a avut 5,5 grade pe scara Richter.

O studentă şi un şomer au cîştigat premiile oferite de "Monitorul"

Andreea Trandafir (19 ani) şi ***Marius Popa*** **(foto)** (20 de ani), ambii din Iaşi, sînt proaspeţii posesori ai sumei de 1 milion de lei (fiecare cîte 500.000 lei) cîştigaţi la concursurile **"Monitorul - Mica Publicitate"** şi **"Monitorul TV"**, difuzate la RTV "Europa Nova". Andreea Trandafir este studentă în anul II la Facultatea de Psihologie din cadrul Univ. "Al. I. Cuza". Marius Popa, şomer, a fost extrem de surprins cînd a aflat că va intra în posesia premiului Monitorul TV. ***"Am deschis mai tîrziu televizorul şi am prins numai ultimii doi finalişti. Cînd am auzit că am cîştigat, am fost extrem de mirat. De bucurie, am băut împreună cu familia o sticlă de şampanie, pe care o aveam de doi ani"***, ne-a declarat Marius Popa. Într-o situaţie similară s-a aflat şi Andreea. ***"Nu am ştiut că am cîştigat, deoarece am uitat de concurs. Am primit vestea prin telefon, de la o persoană necunoscută. Ne-am temut să nu fie vorba de o farsă"***, ne-a declarat Andreea Trandafir. Imediat după primirea telefonului buclucaş, tatăl Andreii ne-a sunat la redacţie, pentru confirmare. Cei doi tineri ne-au mai declarat că intenţionează să cedeze o parte din sumă părinţilor. Din rest, aceştia îşi vor cumpăra blue jeans, adidaşi, cărţi etc. **(A. ŢIŢEI)**

NOUTĂŢILE ZILEI

Efectele terapiei de soc

Numărul medicamentelor compensate a fost redus

Conf. farm. Dumitru Lupuleasa, director general în Ministerul Sănătăţii, a declarat, ieri, agenţiei Mediafax că, în noua sa formă, lista cuprinde mai puţine medicamente compensate decît cea veche. Cu toate acestea, a adăugat dir. Lupuleasa, nu vor exista afecţiuni care să nu beneficieze de tratament compensat. Citostaticele, care se folosesc şi în alte tratamente decît cel al cancerului, rămîn pe lista compensatelor, a precizat directorul Lupuleasa. Şeful Direcţiei Farmaceutice din MS a spus că Ministerul Sănătăţii doreşte să includă pe lista tratamentelor care beneficiază de gratuitate şi alte afecţiuni cum ar fi cele reumatice, gastroenterologice, etc. De aceea, nomenclatorul privind medicamentele gratuite va fi definitivat peste o săptămînă.

În spitale

Alocaţia de hrană a bolnavilor va creşte cu 57 la sută

Guvernul a aprobat, la sfîrşitul acestei săptămîni, solicitarea Ministerului Sănătăţii de majorare cu 57 la sută a alocaţiei de hrană pentru bolnavii spitalizaţi. Prof. Ştefan Iosif Drăgulescu, ministrul Sănătăţii, a declarat, ieri, agenţiei Mediafax că, începînd cu 1 martie, alocaţia de hrană va fi de 5.350 de lei, iar din aprilie, aceasta se va majora cu încă 24 la sută.

Ultima barieră pe drumul spre NATO este ridicată

Tratatul cu Ucraina, la un pas de a fi semnat

Conform declaraţiilor acordate de negociatorul şef din partea română, Dumitru Ceauşu, textul tratatului politic de bază între România şi Ucraina a fost finalizat, la Kiev, la nivelul şefilor celor două delegaţii. El a refuzat însă să precizeze dacă în textul documentului de bază a fost inclus şi un articol referitor la Tratatul Ribentropp-Molotov. Referitor la problema platoului continental, secretarul de stat din Ministerul român de Externe a declarat că va exista o înţelegere de a începe negocieri directe în această problemă şi, în cazul unui dezacord, va fi examinată varianta supunerii diferendului Curţii Internaţionale de Justiţie de la Haga. Dumitru Ceauşu a declarat, de asemenea, că la Kiev, delegaţiile română şi ucraineană au discutat la nivel de principiu includerea în textul tratatului a unor angajamente bazate pe normele şi standardele europene, privind asigurarea drepturilor persoanelor ce aparţin minorităţilor naţionale română din Ucraina şi ucraineană din România. **(Continuare în pagina 4A)**

Timpul trece pentru toată lumea

Iliescu împlineşte astăzi 67 de ani

Astăzi, 3 martie, este ziua de naştere a fostului preşedinte Ion Iliescu, actual senator PDSR de Bucureşti. Conducerea PDSR a anunţat că preşedintele îi va primi, ca şi în ceilalţi ani, pe toţi care vor să-l felicite. Fostul preşedinte s-a născut în anul 1930, în oraşul Olteniţa, actualul judeţ Călăraşi, într-o familie de muncitori, şi împlineşte vîrsta de 67 de ani.

CITIŢI Monitorul PE INTERNET
în limbile română şi engleză

http: //www.monitorul.ro/

E-mail: monitorul@monitorul.ro

MONITORUL DE IAȘI

Vineri noaptea

Librăria "M. Eminescu" a fost prădată de un tînăr de 20 de ani

În noaptea de 27/28 februarie a.c., în jurul orelor 2:30, în Librăria "Mihai Eminescu" - situată lîngă de Hotelul "Continental" - a pătruns, printr-un geam foarte îngust, situat în spatele unității, tînărul de 20 de ani Mihai Surugiu, din comuna Ceplenița.

Tînărul a fost prins, în flagrant delict, de către agenți ai Societătii de pază "Independent Guard Security" și de organele de Poliție. Iulian Mihalache, agent IGS, împreună cu un subofițer de Poliție, au pătruns în încăpere, prin același loc prin care a intrat și infractorul.

Mihai Surugiu a fost găsit ascuns deasupra grupului sanitar, întins pe burtă și mascat de cîteva geamantane. Cei doi l-au somant pe individ să se predea. Acesta a coborît și a fost imobilizat. Asupra sa au fost găsite o pereche de mănuși fără degete, o rozetă de box și suma de 600.000 lei, sustrasă din casa librăriei.

Mihai Surugiu a fost reținut de Poliție. **(A.MARCU)**

La Palatul Culturii

Spectacol pentru copiii bolnavi de cancer

Liga de Luptă contra Cancerului "Moldavia" va organiza joi, 6 martie a.c., începînd cu ora 17.00, la sala "Henri Coandă," de la Palatul Culturii, spectacolul "Copiii și primăvara - gingășie și puritate". Spectacolul, ce este destinat copiilor bolnavi de cancer, va fi sustinut de elevii de la Liceul de Artă "Octav Băncilă", care au fost premiați la olimpiadele și concursurile de artă. Cu acest prilej, Liga de Luptă contra Cancerului "Moldavia" va începe o nouă campanie, în scopul stringerii de fonduri pentru copiii bolnavi de cancer. Donațiile pot fi făcute la Banca Comercială Română - filiala Iași în conturile: 45.10.301.211 (lei); 472.161.689.940 ($); 472.161.010.130 (DM) si 472.115.089.940 (ECU). Pentru alte informatii, cei interesati se pot adresa la sediul ligii din strada Zmeu nr. 3, tel/fax 11 74 00. **(Ovidiu MARDARE)**

Asociațiile de locatari se plîng de penalizările mari impuse de RAJAC

■ *pentru fiecare zi de întîrziere la plata cheltuielilor de întreținere, RAJAC percepe 0,5% din suma restantă*

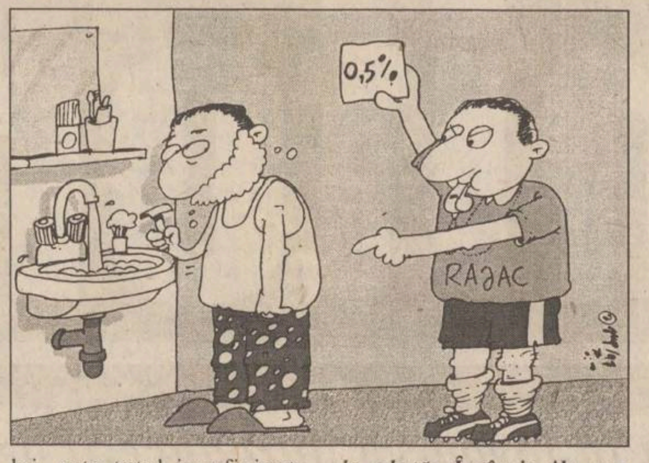

Recentele măsuri luate de unele regii autonome, de a aplica penalităti pentru sumele datorate de către asociațiile de locatari, i-au luat prin surprindere pe unii administratorii și presedinti. ***Mihai Tronariu, administrator la Asociația de locatari Bl. A3, PT 21,*** din cartierul Tătărași, consideră că nivelul penalitătii, de 0,5% pe zi, aplicat de către RAJAC, este mult prea mare, punînd asociatia într-o situatie financiară extrem de dificilă. Un alt motiv de nemultumire este și termenul de plată a facturilor, stabilit de către aceeași regie autonomă, la numai 5 zile: ***"Atît penalizarea prea mare, cît și termenul prea scurt de achitare a facturii, ne pun în imposibilitatea stringerii acestor sume de bani, nivelul penalitătilor ridicîndu-se pînă la depășirea valorii facturii emise"***, a opinat Mihai Tronariu. Administratorul de la asociatia de locatari mai sus amintită ar dori ca termenul de achitare a facturilor emise să fie de cel putin 30 de zile de la data emiterii, astfel încît locatarii să aibă timpul fizic necesar ca să își plătească cheltuielile de întretinere, fără a fi afectati de plata unor eventuale penalități. Mihai Tronariu a mai precizat că fondul de rulment de care dispune asociatia, de 5 milioane lei, este total insuficient. Nivelul fondului de rulment - de 18 milioane lei, la cît s-ar ridica valoarea facturilor asociatiei pe o lună de zile - este imposibil de realizat, suma cu care ar trebui constituit fiind o povară prea mare pentru locatari.

Referindu-se la această problemă, ***Gheorghe Nichita, director general RAJAC***, a precizat: ***"De necunoașterea legii, nimeni nu este absolvit. În Contractul de furnizare a apei și a serviciilor de canalizare, contract care stă la baza relațiilor pe care le avem cu fiecare asociație de locatari, este precizat la art. 15, alin. 2: «Facturile vor fi achitate în termen de 5 zile de la primirea documentelor de plată. Întîrzierile vor atrage penalizări conform prevederilor legale». Nivelul penalizărilor aplicate asociațiilor de locatari restante este stabilit de Legea 34/90, care precizează că aceste penalități vor fi de 0,5% pentru fiecare zi de întîrziere, după 5 zile de neplată a facturii, așa încît există toate temeiurile legale pentru măsura aplicată".*** Directorul general al RAJAC a confirmat că există numeroși administratori care refuză să plătească aceste penalități, pentru aceleași motive invocate de Mihai Tronariu, dar consideră că regia nu a făcut decît să aplice strict prevederile legale. Avînd în vedere această poziție, s-ar părea că șansele de revenire asupra măsurii sînt practic nule.

Locatarii din blocul "Dunărea" consumă 436 litri de apă pe zi

Locatarii blocului B1, din strada Anastasie Panu nr. 56, la parterul căruia se află restaurantul "Dunărea", plătesc, conform listelor de întreținere afișate, consumuri de apă ieșite din comun. Astfel, la capitolul apă rece, listele de plăți prevăd 11.461 lei de persoană pe lună. La un cost de 850 lei metrul cub, aceasta înseamnă că fiecare persoană consumă aproximativ 13,107 mc de apă, adică 13.107 litri de apă/persoană/ lună. Împărțind la 30 de zile, rezultă că o singură persoană pe zi consumă 436 litri de apă, echivalentul a două căzi de baie pline. Pentru comparatie, să spunem că locuitorii din Podu Roș plătesc în jur de 11 mc de persoană, de asemeni un consum enorm, iar în zonele centrale din Bucuresti consumul este de 5 mc de persoană pe lună. În comparație cu ieșenii, parizienii, oamenii cu cel mai mare consum de apă din lume, au nevoie doar de 80 litri de apă de persoană pe zi. **(Adrian NEAGA, Ovidiu BUNEA)**

Fepa Feodorov își împarte copiii prin străini

■ *ea a lăsat primului concubin o fetiță, iar statului, un băiețel*

Viața ***Fepei Feodorov*** (37 de ani), din Tîrgu-Frumos, a fost dominată de o dezordine incredibilă, în ceea ce privește amorul și statutul său social. În urmă cu 15 ani, ea a avut o relatie de concubinaj cu ***Neculai Ciumanghel,*** din care a rezultat un copil. Sergiu Feodorov (15 ani) nu a fost recunoscut de tatăl său, deși ulterior Fepa s-a căsătorit cu acesta. În timpul mariajului, s-au mai născut doi copii, ***Mariana*** si ***Adrian Ciumanghel.*** Cum relația celor doi soti a fost sub semnul îndoielii încă de la început, evident că pe parcurs a început să scîrtîie și s-a terminat, pînă la urmă, printr-un divort cu cîntec. Copiii au fost împărtiti: fetita a revenit bărbatului, iar băiatul cel recunoscut - mamei. Sergiu, care poartă numele mamei, firesc că a rămas cu aceasta.

Ulterior, Fepa Feodorov și-a găsit un alt concubin. Cu acesta nu s-a mai obosit să se căsătorească, dar copii a continuat să aducă pe lume: doi, care poartă numele prezentului concubin. Așadar, cu patru copii, Fepa Feodorov simte că nu poate face fată destinului. Sărăcia cumplită în care se zbate (stă într-o casă din chirpici, fără energie electrică ori apă curentă, fără nici un fel de obiecte de mobilier și cu lut pe jos) a determinat-o să se gîndească să-și interneze un copil la stat. Alegerea i-a fost ușurată de faptul că Adrian (9 ani) tocmai a fost internat în Centrul de Primire Minori. După ce va fi expertizat de către medicul neuropsihiatru Constantin Barabolschi, el va fi orientat către o instituție de stat pentru ocrotirea minorilor. **(G. PARFENIE)**

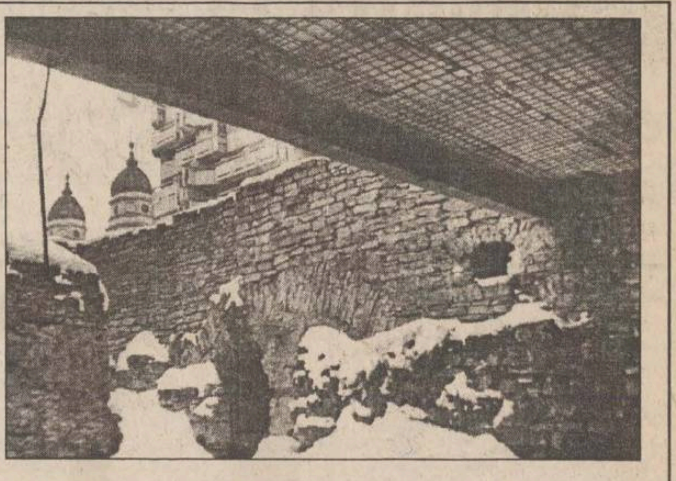

Elevi sataniști, la Școala nr. 10 din Tătărași

■ *psihologii ieșeni fac eforturi pentru a-i determina să renunțe la aceste practici*

La Școala nr. 10 din Tătărași, dirigintii de la clasa a VII-a au semnalat Centrului Județean de Asistentă Psihopedagogică faptul că una dintre elevele lor, Geanina C., cunoscută ca membră a unui grup de sataniști, face racolări de noi membri. Astfel, încă trei colegi, V. G., I. F. și A. I., toti elevi în clasa a VII-a, "au semnat" apartenenta la grupul de sataniști. Specialiștii de la Centrul Judetean de Asistență Psihopedagogică au luat legătura cu elevii. Aproape toți au acceptat să vină la ședintele programate de psihologi. Din povestirile adolescenților, psihologii au aflat că aceștia se întîlnesc în catacombele din str. Șefan cel Mare și Sfînt (la "cub"), ascultă muzică dură - Metallica - și desenează pe pereții zidurilor. ***"Copiii au declarat că merg acolo pentru a-și consuma energia, pentru a desena pe pereți și pentru a lua legătura cu fortele malefice. Se pare că acești copii consumă nu numai băuturi alcoolice, ci și droguri"***, ne-a precizat ***prof. consilier Maricica Ionescu,*** coordonator C.J. A. P.P. Aceasta a mai afirmat că s-a mai lucrat și cu alti adolescenti sataniști. După un număr de ședințe psihologice, unii au renuntat la sectă. ***"Am mai lucrat cu o fetiță, care era o adeptă a acestei secte. Pe piept, avea tatuată o cruce răsturnată, semnul sataniștilor. Povestea că, acolo, se face dreptate cu sînge și se afirmă că persoanele care au altă religie trebuie pedepsite. Am discutat cu ea și, după o vreme, s-a liniștit, a renunțat să mai meargă la întîlnirile sataniștilor. Dar nu cu toți copiii se poate lucra, unii refuză să colaboreze și, atunci, nu avem cu ce să-i ajutăm"***, a mai adăugat Maricica Ionescu. Se pare că apartenenta la o sectă care îl divinizează pe Satan a devenit aprope o modă printre elevi. Acestia sînt racolati de colegi, care fac, deja, parte din grup. După ritualurile de inițiere, noii adepți sînt obligați să se drogheze. ***"Dacă acum trei ani, drogul sataniștilor era aspirina combinată cu votcă, în prezent, cocaina, LSD, marijuana și alți produși de sinteză, extrem de toxici, au apărut pe piață. Principalii clienți ai traficanților de droguri rămîn acești adolescenți, care, din dorința de aventură, sau din naivitate, devin victimele «morții albe»"***, a concluzionat Maricica Ionescu. **(Alina ȚITEI)**

În fotografie, ruinele din Centru, unde se adună de obicei tinerii sataniști

TAMILIA COM CORPORATION SRL
Sucursala Iași
comercializează EN-GROS și EN DETAIL la preț de importator
ELECTROPLUȘ (TAPIȚERIE, MOBILĂ, AUTO) - uni și imprimat -
TRICOT BBC (diverse tipuri)
PIELE ARTIFICIALĂ (pentru marochinărie și tapițerie)
ALTE PRODUSE TEXTILE
Tel.: 032/163260, Bd. Dacia nr. 51, bl. DD3, parter

ROMANEL - Gold Star
PRIN GIREXIM INTERNATIONAL
TELEVIZOARE
NOKIA
GRUNDIG
TELEFUNKEN
Gold Star
DAEWOO
MEGAVISION
PRODUSE ELECTROCASNICE
ZANUSSI
WHIRLPOOL
ARISTON
COMBINE MUZICALE
PLATA ÎN 12 RATE LUNARE CU NUMAI 30% AVANS!
Vizitați magazinele din G. Muzicescu 7A, tel. 032/215981 și G. Ureche 3, tel. 032/213130, 213122
Cîștigătorul tombolei este:
CLOPOȚEL TEODOR
Str. Primăverii nr. 21, Iași

Solutia noastra la problemele dvs.:
NAZARET com
- Falticeni -
dealer autorizat al firmelor
SA.MI PLASTIC
si
RITMO ITALIA
ofera la preturi de importator:
- **Tubulatura si fitinguri din polietilena de inalta densitate** (ultima generatie PE 100 SIGMA 80) pentru conducte de apa potabila si gaz metan (Φ25-Φ800), (PN 2,5-30);
- **Aparate de sudura in polietilena** prin electrofuziune, polifuziune sau cap-cap;
- **Instruirea si atestarea** sudorilor, sefi si diriginti de santier;
- **Asistenta tehnica** la proiectarea si montajul retelelor din polietilena de inalta densitate.

Sansa dvs. ... Cautati-ne ACUM la:
FALTICENI, b-dul 2 GRANICERI, bloc 4, sc. B, ap. 4, tel./fax: 030-443927, 444148

1300 lei/km
250 lei pornirea
13000 lei ora de staționare
SATT TAXI 272555

COMUNICĂ LIBER!
CNM
COMUNICATII NATIONALE MOBILE
Un AS mereu câştigător
Oferta lunii martie
20$ AVANS + 11 RATE x 11 $
ADVISOR
Acum la sediul comercial: str. Ştefan cel Mare şi Sfânt 8, et. 2, Iaşi, tel: 032/21.46.64

Începînd cu **1 martie 1997**,

RATC Iași

renunță la activitatea de vinzare a biletelor de călătorie în interiorul mijloacelor de transport pe traseele interioare din municipiul Iași.

Abonamentele si biletele de călătorie se vînd la toate tonetele apartinînd RATC care sunt deschise zilnic, între orele 5.00 - 22.00. Biletele pentru transport în comun mai pot fi cumpărate de la următoarele tonete apartinînd SC RODIPET SA, SC DIFPRES SRL, SC NORD EST DISTRIBUTION SA.

Tonete RODIPET
- **PIAȚA UNIRII** - str. Piața Unirii 7
- **EXPRES** - str. Lăpusneanu
- **TEATRU** - str. Cuza Vodă (stație tramvai Teatru)
- **UNIVERSITATE** - bd. Copou (lîngă bloc administrativ Universitate)
- SPITAL SF. SPIRIDON - intrare spital
- **TG. CUCU** - stație trolee Tg. Cucu
- **MIRCEA CEL BĂTRÎN** - stație troleu Mircea cel Bătrîn
- **PERON GARĂ** - peronul Garii Iasi (lîngă seful stației)
- **ARCU** - str. Arcu
- **PALAT** - str. Costache Negri (lîngă Casa Cărții)
- **AUTOGARĂ** - Autogara Iasi
- **TUDOR VLADIMIRESCU** - statie tramvai (complex studențesc)
- **VENEȚIA** - str. Vasile Lupu (rond tramvai 3)
- **PIAȚA TĂTĂRAȘI** - statie tramvai Chirilă
- **BLOC Z.** - str. Dr. Savini (statie tramvai 3,4 si auto 47)
- **COTNARI** - lîngă bloc "Cotnari"
- **PRIMĂVERII** - str. Primăverii (vizavi de "Sinta")
- **CIURCHI** - str. Ciurchi (lîngă complex alimentar Ciurchi)
- **METALURGIE** - bd. Metalurgiei (mal stîng Bahlui)
- **MINERVA** - bd. Alexandru cel Bun (lîngă oficiul postal Is. 11)
- **ALEXANDRU CEL BUN** - lîngă restaurant "Familial"
- **ZIMBRU** - stație tramvai Zimbru
- **DACIA 1** - bd. Dacia (lîngă Prodas)
- **DACIA 2** - bd. Dacia (capăt bd. Dacia, rond tramvai)
- **PĂCURARI 24** - sos. Păcurari 24
- **PĂCURARI 26** - sos. Păcurari 26 (lîngă Munca Invalizilor)
- **PIAȚA HALEI** - str. Costache Negri (în piața Halei)
- **TAMAZ** - bd. Socola (lîngă "Tamaz", în stația auto 30)
- **BAZA 3** - rond tramvai Baza 3
- **CETĂȚUIA** - lîngă depozite ICRTI
- **GARA INTERNAȚIONALĂ** - în spatele Gării Nicolina, bl. "N. Iorga"
- **NICOLINA bl. 938** - a doua stație de la Podu Roș
- **AGRONOMIE** - rond tramvai Agronomie

Tonete DIFPRES
- **GARĂ** (în fața rondului)
- **TĂTĂRAȘI** (Statia Dr. Savini)
- **COPOU** (vizavi de Grădina Copou)
- **PODU ROȘ**
- **CASA MODEI** - lîngă Casa Modei
- **PIAȚA INDEPENDENȚEI** (vizavi de statia Independenței)

Tonete NORD EST
- **BD. INDEPENDENȚEI** - lîngă alimentara "Pescarus"
- **TG. CUCU** - între statiile de tramvai si troleibuz
- **MAGAZIN MOLDOVA** - lîngă intrarea în magazin
- **C.NEGRI** - lîngă gangul de trecere dinspre magazinul "Moldova" spre Teatrul Național
- **PIAȚA UNIRII** - lîngă intrarea C.E.C.
- **PIAȚA INDEPENDENȚEI** - lîngă chioscul de bilete al R.A.T.C.
- **BD. COPOU** - în stația de tramvai Super Copou, lîngă fosul chioșc de bilete R.A.T.C.

Invităm pe toți cetătenii care doresc să circule cu mijloacele de transport în comun să-și cumpere din timp bilete sau abonamente. Publicăm cu această ocazie și modelul de ecuson pe care îl vor purta în timpul serviciului controlorii de bilete.

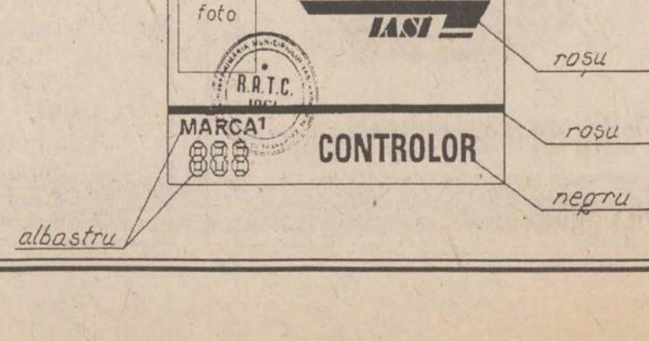

MONITORUL DE IAȘI

Adevărul de după campania electorală

Mugurel Vintilă a ajuns deputat, fără să fie membru PDSR

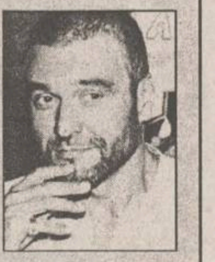

Cel mai discutat subiect la conferința de presă a PDSR a fost situația deputatului Dumitru Mugurel Vintilă **(foto)**. În conferința de presă, s-a anunțat că lui Dumitru Vintilă i-a fost retras sprijinul politic al PDSR Iași și i s-a infirmat calitatea de membru.

Deputatul Vintilă a depus o cerere de adeziune la PDSR în 20 septembrie 1996 și a candidat pe listele electorale ale acestui partid doar în baza adeziunii și a unei declarații date pe propria răspundere. Cu toate acestea, Dumitru Vintilă a devenit membru PDSR pe 15 februarie, calitate pe care a avut doar timp de o zi. Pe 16 februarie, Biroul Executiv al Consiliului Județean PDSR Iași a propus invalidarea calității de membru. Toate aceste divergențe arată că PDSR Iași a încălcat legea electorală în alegerile din noiembrie. Deputatul Dumitru Vintilă a declarat, în fals, că este membru de partid, iar persoana ce a trimis listele Biroului Electoral a uzat de falsul respectiv. Cel care a semnat aceste liste este senatorul Ion Solcanu, președintele de atunci al Organizației Județene PDSR Iași.

În situația dată, dacă Parchetul va sesiza Comisia de Disciplină și Imunități a Camerei Deputaților cu privire la dobîndirea mandatului de deputat, Dumitru Vintilă și-ar putea pierde locul în Parlament. Pe de altă parte, Lorin Cantemir, președintele Organizației Județene PDSR, a considerat inoportună vizita în România a fostului suveran.

"Dacă a iubit atît de mult această țară, de ce n-a rămas aici după 1947, ca domnul Corneliu Coposu? ",s-a întrebat Lorin Cantemir. **(Septimiu SĂRĂȚEANU)**

Motiv de ceartă, la o societate comercială săracă din Pașcani

Salariul managerului de la REMAR scoate din minți pe sindicaliști

■ *în luna noiembrie a anului trecut, Alexandru Hîrbu a ridicat de la casieria firmei 4,3 milioane de lei* ■ *muncitorii au anunțat începerea acțiunilor de luptă sindicală* ■ *salariile mici și condițiile grele de lucru tensionează negocierea lefurilor*

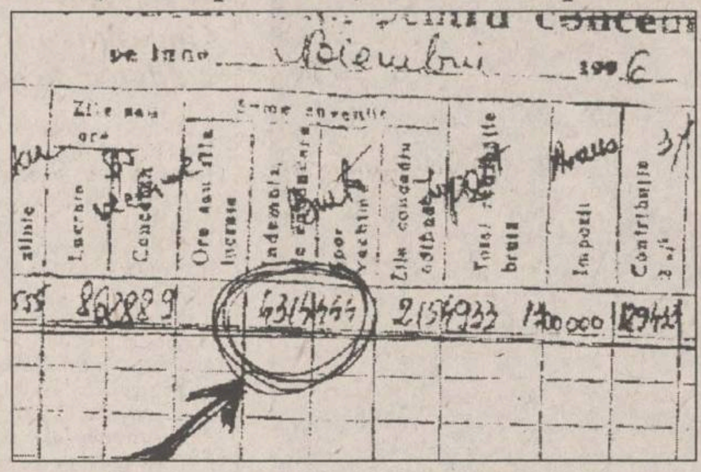

În urmă cu cîteva zile, la REMAR Pașcani ***liderul Sindicatului, Dumitru Hroștea***, a înaintat un ultimatum conducerii societății, cu privire la revendicările salariaților ce așteaptă indexări. Contactată telefonic de reporterii noștri, conducerea REMAR a informat că se află la negocieri cu SNCFR. După cum se știe, firma în cauză deservește SNCFR, efectuînd reparații la materialul rulant. Rezultatele finale ale acestor negocieri se pare că vor arăta gradul de indexare a salariilor din societatea pășcăneană.

Deși ultimatumul a expirat, nu se cunosc încă rezultatele acestuia. Nu se poate spune cu precizie dacă vor fi creșteri salariale, și nu se știe ce indice de majorare ar putea fi aplicat. În plus, nu se știe dacă vor mai fi sau nu restructurări de personal.

Nemulțumirile sînt din ce în ce mai mari, deoarece un muncitor, cu o vechime de 25-35 ani, primește, în medie ,un salariu brut de 350.000 lei, pe cînd ***managerul Alexandru Hîrbu*** avea, în luna noiembrie a anului trecut, un salariu brut de nici mai mult nici mai puțin decît 4.314.444 lei !!! Se pare că numai impozitul pe salariul managerului este de peste șase ori mai mare decît salariul unui muncitor. Așa că, managerul Alexandru Hîrbu, cu acest salariu în buzunar , nu prea are motive să aștepte noua indexare cerută de muncitori. Pe fondul nemulțumirilor cauzate de condițiile grele în care lucrează muncitorii, sindicatul societății REMAR a anunțat începerea acțiunilor de luptă sindicală. **(Sorin DĂNESCU)**

În imagine, facsimilul după statul de plată al directorului, din noiembrie 1996

Bătălia pentru ciolan a luat o formă nouă

Participanții la concursurile pentru posturile de director vor fi propuși de partidele politice

■ *senatorul PD Dan Constantin Vasiliu consideră firesc acest lucru*

Senatorul de Iași Dan Constantin Vasiliu a declarat ieri, la o conferință de presă, că Partidul Democrat nu este de acord cu unul din amendamentele propuse de țărăniști la Legea Fondului Funciar. Comisia pentru Agricultură a Camerei Deputaților anunțase, săptămîna trecută, că limita maximă pînă la care se vor face reconstituirile de proprietăți va fi de 50 de hectare. Liderii PD sînt de părere că acest lucru nu este posibil deoarece, în acest caz, vor mai trebui încredințate foștilor proprietari, la nivel național, încă aproximativ 450 de mii de hectare. Și, cu siguranță, susține deputatul PD Ion Baciu, vor fi multe județe care nu vor avea necesarul de pămînt. Pentru a ocoli acest neajuns, senatorul Vasiliu a precizat că partidul său va susține o limită maximă de 30 de hectare. Referitor la negocierile Comisiei județene paritare asupra conducerilor instituțiilor descentralizate de la nivel local, Dan Vasiliu și-a exprimat regretul pentru faptul că liderii locali ai CDR n-au fost de acord să discute acest subiect, la sfîrșitul săptămînii trecute. De aceea, interimatul și starea de indecizie ce domnesc în aceste instituții vor continua, cel puțin o săptămînă. De altfel, senatorul a precizat că negocierile se vor duce la nivel central, între conducerile partidelor din arcul guvernamental. Întrebat despre temeinicia acestor negocieri, atîta vreme cît toți miniștrii de resort ai acestor instituții au precizat că vor organiza concurs pentru ocuparea posturilor de conducere, Dan Vasiliu a declarat: ***"În Comisia paritară se discută despre cei ce vor fi numiți interimar; adică pînă la data concursului, peste trei sau patru luni. De asemenea, cei care vor participa la aceste concursuri vor veni tot din propunerile pe care le vor face partidele din coaliția guvernamentală".*** **(Claudiu RAUS)**

"Este posibil ca neregulile să fie mușamalizate"

■ *afirmă prefectul Florin Vitan, în legătură cu tăcerea Parchetului General, în scandalul dosarelor arse de la Parchetul de pe lîngă Judecătoria Iași*

Prefectul Florin Vitan

Mîine, ***procurorul Pavel Morariu*** va decide prelungirea arestării sau cercetarea în stare de libertate a celor trei învinuiți de distrugerea documentelor sustrase de la Parchetul de pe lîngă Judecătoria Iași. ***"Grefiera Camelia Nicolau a fost arestată sub acuzația de sustragere și distrugere de înscrisuri oficiale, iar ceilalți doi, doar pentru distrugere de înscrisuri. Pentru aceste infracțiuni, Codul Penal prevede pedeapsa cu închisoarea de la 3 luni la 6 ani".*** Aceasta a fost ultima declarație pe care, în urmă cu trei zile, prim -procurorul Parchetului de pe lîngă Curtea de Apel a dat-o reporterilor noștri. De atunci, presei i-a fost instituit un embargo total. Accesul ziariștilor în Procuratură a fost interzis și nici o declarație a șefilor acestei instituții nu a venit să lămurească misterul acestei blocade. Este cel puțin curioasă atitudinea lui ***Vasile Teodorescu, procurorul general-adjunct al României,*** care, venit de la București să limpezească situația confuză din Parchetele iesene, a refuzat orice contact cu presa. În legătură cu această situație, ***prof. Florin Vitan,*** prefectul Iașului, ne-a declarat: ***"Eu am cerut lămuriri în acest caz, dar nu mi s-a transmis nimic. Procurorii nu sînt obligați să-mi furnizeze mie informații, însă atitudinea lor ridică semne de întrebare în legătură cu «transparența» activității Parchetelor. Chiar și Poliția a fost dată deoparte și nu are cunoștință despre mersul anchetei. Am discutat cu șeful Inspectoratului Județean de Poliție Iași, lt. col. Ioan Toarbă, care mi-a precizat că nici el nu știe nimic din ce se petrece la Procuratură. Este posibil ca, în loc să iasă la suprafață neregulile, să fie mușamalizate, altfel nu-mi explic această atitudine".*** **(Anca ALEXANDRU)**

La "Terom", indexările salariale vor fi acordate integral

■ *este posibil, însă, ca administrația să propună reduceri de personal*

La SC "Terom" SA indexările salariale, în conformitate cu Hotărîrea Guvernamentală din data de 21 februarie, au fost stabilite la nivelul de 30,75%. Măsura urmează discuțiilor, care au avut loc ieri între reprezentanții sindicatului și conducerea administrativă a societății, și se va aplica cu data de 1 februarie. Deși nivelul indexării este cel maxim precizat în hotărîrea de guvern, liderul de sindicat de la "Terom", ***Constantin Hîrlăuanu,*** are motive de îngrijorare privind viitorul economic și problemele sociale cu care se va confrunta întreprinderea: ***"Deja, raportat la nivelul producției obținute, există un surplus de personal, ceea ce înseamnă că, în cazul în care în viitorul apropiat nu crește producția, problema păstrării locului de muncă pentru unii angajați va fi una de actualitate. În discuțiile de azi (n.r. ieri) nu s-a pus direct problema disponibilizărilor de personal, dar în mod sigur acestea vor exista chiar dacă vor fi, la fel ca pînă acum pe perioade limitate de timp, cel puțin pînă la o reașezare a prețurilor".*** După cum a menționat liderul de sindicat, în următoarele două săptămîni se va finaliza o analiză privind restructurarea societății, precizîndu-se și efectele acesteia asupra angajaților. Analiza urmează să ia în calcul modul în care noile prețuri la energie și gaz metan vor afecta costurile și nivelul producției; în același timp, societatea urmărește cu atenție nivelul cursului valutar, întrucît materiile prime folosite în prezent de "Terom" provin, în exclusivitate, din import. **(Ovidiu BUNEA)**

S.M.& C.
SAWING MACHINES & COMPANY S.R.L.
Comercializează mașini industriale de cusut de toate tipurile, piese de schimb și accesorii pentru industria confecțiilor textile.
Facilități de plată, garanție 6 luni.
Bacău, Str. Aeroportului nr. 2, tel./fax: 034-184477

SC RODIPET SA
prin Magazinul Piața Unirii - PRESA
vinde o gamă variată de:
- articole de mercerie
  - nasturi
  - ață
  - fermoare
  - prosoape
- cosmetice
- papetărie

S.C. IMPEX ROMCATEL S.A.
SISTEME DE ALARMĂ - garanție 5 ani
DISPECERAT DE MONITORIZARE ȘI INTERVENȚIE
- intervenția imediată a echipei operative a FIRST GROUP of MOLDAVIA
- alarmarea automată prin pager RADIOTEL
SUPORTAREA CONTRAVALORII PAGUBELOR
- produse abonaților noștri în caz de efracție
IAȘI, str. Lascăr Catargi nr.22, ☎ 032-211328, tel./fax 032-211280

SC Zimbru SA
cu sediul în Bulevardul Chimiei nr.2
vinde la licitație:
AUTOTURISM ARO 244D (an fabricație 1991)
AUTOIZOTERMĂ IFA W50L
CHIOȘC ALUMINIU (Suprafață comercială 28,7 m^2) în Rond Tg. Cucu
LINIE ÎMBUTELIERE (Părți componente)
AUTOTURISM CIELO GLE (an fabricație 1995)
Licitație va avea loc pe data de **05.03.1997**, ora 10^{00}, la sediul societății.
Relații suplimentare la tel: 137116.

AVATTI
CEA MAI COMPLETĂ OFERTĂ de MATERIALE DE CONSTRUCȚII
RIGIPS - plăci gips-carton - normale - rezistente la foc - rezistente la apă
RIGIPS - accesorii, adezivi, izolații
RIGIPS - scule și dispozitive specializate
Str. Tătărași 60-62, tel./fax 032/270647

SC METALO Chimice SA
Str. Sf. Lazăr nr. 4, bl. P. Curcanu, tel. 032/116162, fax 032/114407
aduce la cunoștința publicului cumpărător că pune la dispoziție un bogat sortiment de mobilier comercial la prețuri foarte avantajoase, după cum urmează:
- rafturi metalice cu polițe;
- rafturi depozit;
- rafturi depozit capăt;
- rafturi expunere;
- rafturi cu 3 polițe și dulap;
- tonet cu uși glisante;
- tonet vitrină;
- tonet blat fața;
- gondole;
- podium capăt;
- pal și pal melaminat;
- navete lemn (pt. sticle de 1/1 l.)
Cei interesați se pot adresa la SC METALO CHIMICE SA Iași, tel. 032/116162 și fax 032/114407.

GRUPUL FINANCIAR GELSOR oferă:
- vînzarea / cumpărarea de acțiuni la Bursă sau pe piața extrabursieră
- distribuirea de unități de fond la Fondul Național de Investiții (FNI)
- cotarea la Bursă
- finanțarea prin emisiunea de acțiuni și obligațiuni

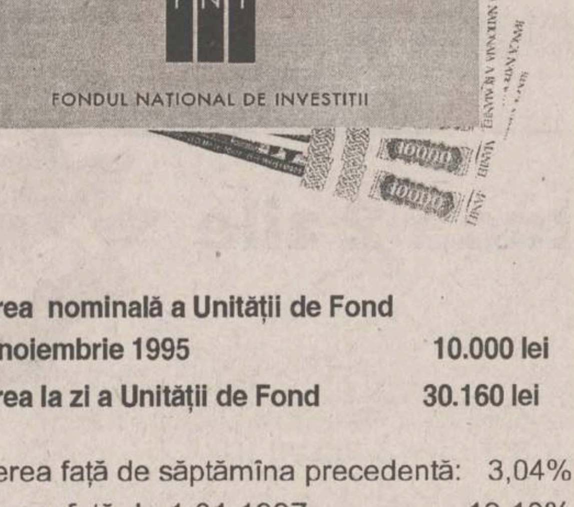

CARNET DE INVESTITOR
FNI
FONDUL NAȚIONAL DE INVESTIȚII
Valoarea nominală a Unității de Fond la 15 noiembrie 1995 10.000 lei
Valoarea la zi a Unității de Fond 30.160 lei
Creșterea față de săptămîna precedentă: 3,04%
Creșterea față de 1.01.1997: 19,10%
Creșterea față de valoarea nominală: 201,60%
Unitățile de Fond le puteți cumpăra de la: Agenția GELSOR, **Iași, str. Moara de Foc nr. 35, tel. 032/215406.**
FNI FONDUL NAȚIONAL DE INVESTIȚII
GELSOR
Relații suplimentare la tel. 01/3305470
Autorizat de Comisia Națională a Valorilor Mobiliare cu nr. 159/1995

RD®
RomUS
TRADING & DEVELOPMENT
O Tehnologie de Ultima Oră
Un Producător American
O Soluție Completă
Și când este vorba de **calculatorul tău**...
PERFORMANȚA
&
PREȚUL
sunt singurele care contează!
Bd. Copou 3 - Clădirea "Consart" (Trustul de Construcții) - Et. II, Cam. 214 - Tel/Fax (032)-210.492

MONITORUL INTERN

Protest

PDSR se simte lezat de difuzarea emisiunii despre mineriade la TVR

PDSR a trimis, ieri, directorului TVR, Stere Gulea, o scrisoare de protest față de emisiunea despre mineriada din iunie 1990, intitulată "Jocuri periculoase. Capcane pentru lupii tineri" și realizată de George Borcescu. În opinia Corinei Crețu (secretar executiv al PDSR), acesta a prezentat un punct de vedere partizan și a minimalizat și denaturat rolul fostului președinte Iliescu în acele evenimente. PDSR cere directorului TVR să difuzeze conținutul scrisorii în "Jurnalul" de la ora 20.00. Documentul apreciază că "principala preocupare" a Televiziunii în ultimele luni a fost "discutarea și culpabilizarea domnului Ion Iliescu, în acord cu tezele vehiculate de grupuri ce aparțin actualei puteri". Potrivit PDSR, materialul despre mineriada din 1990, difuzat vineri de TVR, demonstează că lui Stere Gulea i-a revenit "misiunea de a-l reabilita pe domnul Petre Roman, actualul președinte al Senatului și fost prim-ministru, în ochii electoratului CDR". În emisiunea incriminată de PDSR, Petre Roman afirma, de pe poziția de președinte al Senatului, că în 14 iunie 1990 factorii de putere au hotărît să-i trimită acasă pe minerii care tocmai sosiseră în București, dar că Ion Iliescu, "furat de un elan revolutionar", i-a trimis în Piața Universității să planteze flori, iar apoi, la terminarea operațiunii, tot el le-a mulțumit pentru "spiritul civic de care au dat dovadă".

Mircea Ionescu Quintus este ferm

Moțiunea PDSR este o scenă din Caragiale

Moțiunea PDSR este o scenă din Caragiale, ceva în genul "Conu Leonida față cu agricultura", a spus, sîmbătă, într-o conferință de presă, la Bacău, liderul PNL, Mircea Ionescu Quintus. "PDSR ne acuză de ceea ce nu au făcut ei, că greșim neurmînd greșelile lor. Moțiunea este o propagandă care se va întoarce împotriva lor", a spus Quintus. PDSR a anunțat că va depune, marți, o moțiune simplă privind situația agriculturii și va cere guvernului să-și prezinte programul de redresare a problemelor campaniei de primăvară. Deputatul Dan Matei Agaton a spus la Bacău că moțiunea este un semnal de alarmă dat guvernanților, în spiritul opoziției constructive pe care PDSR și-a propus să o desfășoare.

Moratoriul pentru NATO trebuie negociat

Ion Iliescu propune o întîlnire între conducerile PDSR și PNL

Președintele PDSR, Ion Iliescu, i-a propus, sîmbătă, lui Mircea Ionescu-Quintus, o întîlnire între conducerile PNL și PDSR pe tema inițiativei liberalilor de a chema toate partidele parlamentare la susținerea integrării României în NATO. Liderul PNL, Micea Ionescu-Quintus, a trimis, joi, scrisori către toți liderii politici, în care a făcut propuneri concrete de acțiuni politice prin care să fie sprijinit demersul României de integrare în NATO. PDSR salută apelul PNL, apreciind că multe din propuneri sînt firești în actuala conjunctură în care se află România, se arată în scrisoarea de răspuns a lui Ion Iliescu. Liderul PDSR crede însă că "tema integrării în NATO nu va putea atenua tensiunile sociale care se acumulează ca urmare a unei politici economice riscante, nici nemulțumirile unor largi categorii ale populației, numulțumiri generate de unele decizii politice și administrative ale actualei coaliții majoritare".

Pentru prima dată după 50 de ani

Regele Mihai și-a ocupat tronul de la Patriarhie

Continuare din pagina 1A

Liturghia, care a fost celebrată de ***vicarul Arhiepiscopiei Bucureștiului, Teodosie Snagoveanul,*** a inclus, în prima parte, sfințirea unui tînăr preot.

Regele Mihai și suita sa au primit sfînta împărtășanie spre sfîrșitul slujbei de la unul dintre preoții celebranți.

Ca și la venire, la sfîrșitul liturghiei, regele Mihai și suita au fost salutați cu ovații de către cei aproape 2.000 de bucureșteni prezenți în fața Catedralei Patriarhale, timp de cîteva ore.

Anterior, Regele Mihai și ***Patriarhul Bisericii Ortodoxe Române, Teoctist,*** s-au întîlnit, în cursul zilei de sîmbătă, la Palatul Patriarhal de pe dealul Mitropoliei.

Cei doi s-au întreținut timp de peste 45 de minute. Patriarhul Teoctist i-a arătat regelui Mihai reședința sa, inclusiv paraclisul situat într-una din părțile laterale ale palatului.

Regele Mihai a depus o coroană de flori la bustul lui Corneliu Coposu

Regele Mihai și ***regina Ana*** au depus, ieri după-amiază, o coroană de trandafiri albi la bustul lui ***Corneliu Coposu,*** amplasat în Piața Revoluției, între fostul Palat Regal și Biserica Kretzulescu.

La ceremonie au fost prezenți președintele PNȚCD, ***Ion Diaconescu,*** prim vicepreședintele țărănist, ***Gabriel Țepelea,*** senatorul ***Ticu Dumitrescu,*** surorile lui Corneliu Coposu, ***Rodica Coposu*** și ***Flavia Bălescu,*** precum și o serie de personalități culturale, între care pianistul *Dan Grigore*.

Regele Mihai a vizitat apoi Biserica Kretzulescu, puternic afectată, în decembrie 1989, de schimburile de focuri.

În fața librăriei "Humanitas", regele Mihai a fost întîmpinat de directorul editurii cu același nume, ***Gabriel Liiceanu,*** care i-a prezentat o vitrină amenajată special numai cu cărți apărute în ultimii ani, referitoare la Casei Regale și a ultimului suveran al României.

Pe tot parcursul acestui traseu, aproximativ 10.000 de bucureșteni l-au ovaționat pe regele Mihai, strigînd lozinci pro-monarhiste.

Regele le-a răspuns multora dintre cei prezenți, strîngîndu-le mîna.

Restaurarea monarhiei - opinii, controverse

Într-un interviu acordat postului Radio France Internationale, *Alexandru Paleologu,* senator și fost ambasador al României la Paris, declara: ***"Dacă nu restaurăm monarhia, noi, ca națiune, dispărem, nu ca stat. Deja națiunea română este erodată și este intrată într-un proces grav de degradare. România se poate regenera într-o generație printr-o redresare economică, politică și morală, care nu îl poate avea girant decît pe rege". La remarca reporterului că sondajele arată că numai 8% din populație ar vrea ca regele să se întoarcă în calitate de rege, Alexandru Paleologu răspundea: "Nu dau doi bani pe sondaje. Acestea nu sunt făcute de oameni care să dea încredere celui chestionat. Ce este rău este referendumul. Lumea crede că este cea mai democratică formă de consultare. Este forma prin care se instaurează totdeauna tirania".***

Presa internațională prezintă pe larg vizita Regelui Mihai

DAILY TELEGRAPH: "Regele poate răspunde unei adînci nevoi de stabilitate"

Vizita regelui Mihai în România este reflectată pe larg în presa britanică. ***"The Daily Telegraph"*** a publicat pe prima pagină o fotografie mare cu regele în mijlocul mulțimii entuziaste din Piața Revoluției. Cele trei articole și editorialul prezintă personalitatea fostului suveran, rolul său istoric și semnificația actualei vizite - relevă BBC. În editorialul din "The Daily Telgraph" se apreciază că regele Mihai a fost un suveran model. Cu demnitatea caracteristică, regele Mihai a reamintit că jurămîntul său de încoronare nu îi permite să ridice chestiuni da natură constituțională. Lucru înțelept din partea lui - scrie editorialistul de la "The Daily Telegraph" - căci, în timp ce clasa mijlocie de la București și din alte orașe mari ale țării ar sprijini reinstaurarea monarhiei, locuitorii zonelor rurale se tem de schimbări.

NEW YORK TIMES: "Revenirea Regelui Mihai marchează reîntoarcerea la normalitate în viața politică românească"

Ediția de ieri a cotidianului ***"New York Times"*** relatează despre emoționanta revenire a regelui care, în urmă cu 50 de ani, a fost obligat să abdice sub amenințarea forțelor de ocupație - consemnează Vocea Americii. Spre deosebire de foștii comuniști care au tolerat cu greu prezența regelui în urmă cu cinci ani, pentru ca ulterior să interzică practic revenirea în țară, actualul guvern de centru a înțeles să-i recunoască meritele istorice și de cetățean al țării. Fostul suveran al României s-a arătat mișcat, în lacrimi chiar, de primirea făcută la București. "New York Times" amintește că regelui i-a fost restabilită cetățenia română și că noul său pașaport românesc i-a fost înmînat pe aeroport. Deși caracterizată la București drept "particulară", vizita fostului suveran prilejuiește o serie de importante întîlniri. Ziarul relatează despre ceremonia din Piața Universității. Regele Mihai i-a omagiat pe cei care s-au sacrificat pentru libertate. Atmosfera a fost entuziastă, cei adunați cerîndu-i să se adreseze mulțimii. Respectîndu-și angajamentul asumat anterior de a nu face declarații publice, Regele Mihai a spus doar: ***"Nu uitați, vă iubesc pe toți".*** Ideea restaurării monarhiei nu se bucură de mare popularitate în România, însă tinerii aflați în Piața Universității și alții ca ei îl respectă pe rege ca pe un om principial. După evenimentele din decembrie 1989, Regele Mihai a "cochetat" cu ideea revenirii la monarhia constituțională în România, fiind dispus să-și asume un rol simbolic în fruntea statului. Între timp, s-a angajat să respecte Constituția din 1991 care stabilește că România este o republică prezidențială și a declarat că nu va revendica fostele proprietăți regale confiscate de comuniști. Revenirea Regelui Mihai marchează reîntoarcerea la normalitate în viața politică românească.

LE FIGARO: "Pașaportul Regelui Mihai"

"În sînul Alianței Atlantice vrea să intre și România, iar Regele Mihai, fostul suveran, întors ieri în țară pentru o vizită de șase zile, o poate ajuta" - își încheie ***"Le Figaro"*** articolul intitulat ***"Pașaportul Regelui Mihai"*** sintetizat de Radio France Internationale. ***"Dacă o eventuală revenire la monarhie este departe de a fi unanimă în România, Bucureștiul are, totuși, un rol nou pe care vrea să i-l propună fostului rege. Președintele Constantinscu îi va cere în mod sigur marți, cînd vor cina împreună, să uzeze de influența sa pentru ca România să fie primită în NATO în același timp cu Polonia, Cehia și Ungaria"*** - comentează "Le Figaro" care citează remarca președintelui român: ***"Nu trebuie uitat că șapte dintre membrii Alianței Atlantice sunt monarhii constituționale".***

Nevroze politice la vîrful PUNR

Ioan Gavra a fost exclus din partid la Cluj

■ ***secretarul general al PUNR și Gheorghe Funar își contestă reciproc calitatea de membru***

Ioan Gavra și-a primit răsplata pentru puciul organizat împotriva lui Funar

După ce, acum o săptămînă, Biroul Permanent și Biroul Executiv al PUNR decideau suspendarea lui ***Gheorghe Funar*** din funcția de președinte al PUNR, vineri seara acesta și-a luat revanșa. Adunarea Generală a filialei PUNR Cluj a decis, pe 28 februarie seara, cu o covîrșitoare majoritate, excluderea din partid a lui ***Ioan Gavra,*** secretar general al PUNR. Deși conform statutului partidului ***"excluderea din partid este hotărîtă de către Adunarea Generală a organizației din care face parte persoana respectivă"*** - art 12 (5) al Statutului PUNR - Gavra consideră nestatutară decizia filialei clujene a PUNR și nici nu a participat la această ședință. De asemenea, în conformitate cu prevederile statutare, excluderea este valabilă și în cazul persoanelor din conducerea partidului care pot, cel mult, să conteste în termen de 30 de zile decizia, la Comisia de Etică și Litigii a partidului. În aceaste condiții, declarația lui Gavra conform căreia excluderea sa se va înfăptui la viitoarea Convenție națională a partidului, din luna martie a acestui an, pare nefondată.

Gheorghe Funar, a cărui situație politică este la fel de incertă ca a lui Gavra, a explicat excluderea acestuia atît din cauza presupusei boli mintale de care ar suferi numărul doi din partid, cît și din cauza faptului că Gavra a fost artizanul colaborării PUNR-PDSR și nu ar fi contribuit cu nimic la campania electorală a partidului. Funar a prezentat un certificat medical, eliberat în anul 1986 de un spital psihiatric din Cluj, în care se certifică că Ioan Gavra suferă de ***"nevroze grave, obsesive sau isterice".*** Ioan Gavra a recunoscut autenticitatea documentului, dar susține că certificatul medical și l-a procurat doar pentru a putea obține repartizarea unui spațiu locativ mai mare. De asemenea, Gavra consideră ședința organizației PUNR clujene de vineri seară drept ***"propria înmormîntare, ca personaj politic, a lui Gheorghe Funar și preludiul eliminării definitive a acestuia din partid".***

Situația apărută la nivelul conducerii PUNR se datorează lipsei unui centru unic de coordonare a acestei formațiuni politice. Fragmentat între o conducere plasată la Cluj și una la București, în acest moment PUNR nu are o conducere recunoscută de toate filialele din țară. Organizația PUNR Cluj, cea mai puternică din România, împreună cu cea din Bihor, îl susțin încă pe Gheorghe Funar. Restul filialelor PUNR din țară îl susțin însă pe ***Valeriu Tabără.*** Războiul izbucnit la scenă deschisă între organizația locală Cluj și celelalte filiale din țară, cît și cel dintre Funar și Gavra au însă un rezultat previzibil: Gheorghe Funar nu mai dispune de susținerea majorității conducerii PUNR. **(D.DUDU)**

Tratatul cu Ucraina - la un pas de a fi semnat

■ *partea română este dispusă la concesii istorice*

Continuare din pagina 1A

În aceste condiții se poate afirma că tratatul românoucrainean a fost practic finalizat, rămînînd în suspensie o serie de aspecte minore, care nu afectează economia documentului. ***"Practic, textul Tratatului politic de bază între România și Ucraina a fost finalizat la nivelul șefilor de delegații. Deci, este un text convenit ad referendum"*** a mai precizat ***Ciaușu.*** El a adăugat că șefii celor două echipe de experți urmează să prezinte celor ce i-au mandatat un raport asupra acestei ultime runde de negocieri. Pînă atunci, părțile au convenit să se abțină de la a face publice detalii privind textul Tratatului.

Oficialul român a mai arătat că problema delimitării platoului continental va fi abordată în cadrul unor negocieri directe. ***"Ulterior, dacă nu ne înțelegem, vom examina posibilitatea de a supune diferendul Curții Internaționale de Justiție",*** a declarat Ciaușu. Delimitarea platoului continental este o chestiune sensibilă deoarece vizează zona dintre gurile Dunării și Insula Șerpilor, zonă de interes strategic și aparent bogată în resurse submarine de petrol și gaze. Potrivit postului de radio Ucraina, ***Anton Buteiko*** a precizat că au mai rămas cîteva probleme în divergentă, fără a le numi însă. **(Dănuț DUDU)**

S.C. " MELCRET " - S.A. - IAȘI
melcret
Vă oferă o gamă diversă de:
SCĂRI DIN ALUMINIU
FIABILE, ROBUSTE, UȘOARE, SIGURE.
STRADA DE NORD NR. 5 IAȘI
☎ : 032/177996
Fax : 032/270817

UTILAJE FRIGORIFICE
ITALIA
CONGELATOARE, VITRINE ORIZONTALE ȘI VERTICALE, CAMERE FRIGORIFICE, AGREGATE PENTRU DULAPURI
PLOIEȘTI - ICRA-BUCEGI (zona XENIA)
tel/fax 044/110891; 044/161113

INTERPRIMA
STR. MĂGURII NR. 2, bl 624 - IAȘI
TEL/FAX 032-220018; TEL. 032-225133
JCB
- UTILAJE DE CONSTRUCȚII
- EXCAVATOARE, BULDOEXCAVATOARE
- SĂPĂTOARE DE ȘANȚURI, MINIEXCAVATOARE
- ÎNCĂRCĂTOARE, MOTOSTIVUITOARE etc
KANGO
- MAȘINI ROTOPERCUTANTE ȘI DEMOLATOARE
ERRUT PRODUCTS LTD.
- UTILAJE DE MICĂ MECANIZARE ÎN CONSTRUCȚII:
- VIBRATOARE DE BETON, PLĂCI COMPACTOARE
- VIBRATOARE, MAȘINI DE TĂIAT BETON
- MAȘINI PENTRU FABRICAT BOLȚARI ȘI PLĂCI PENTRU PAVAJ etc
Atlas Copco
- SCULE PNEUMATICE
- COMPRESOARE AER COMPRIMAT
BOSCH
- SCULE ELECTRICE ȘI PNEUMATICE PROFESIONALE
- ACCESORII ȘI DISPOZITIVE
10% REDUCERE pentru luna martie

Încă 2 zile
10% reducere
Înscrieți-vă acum în
BUSINESS PAGES
Cel mai eficient catalog al firmelor românești, accesibil pe INTERNET
NECOMM
Relații suplimentare la tel. 032-271333, fax 032-270415
E-Mail: bp@monitorul.ro
http://www.monitorul.ro/ibp/

MECANICA VASLUI S.A.
str. Metalurgiei nr.4
scoate la vînzare prin licitație publică următoarele mijloace fixe și obiecte de inventar:
- freze universale - 8 buc.;
- strunguri -56 buc.;
- mașini de ascuțit - 6 buc.;
- mașini de găurit -13 buc.;
- mașini frezat dantură -18 buc.;
- mașini de rectificat - 7 buc.;
- mașini de alezat și frezat - 7 buc.;
- fierăstrău circular - 2 buc.;
- convertizoare sudură - 7 buc.;
- diverse instalații tehnologice centrală termică;
- cazane de abur diverse capacități - 8 buc.;
- diverse obiecte de inventar.
Listele complete cu caracteristici și prețuri precum și alte relații pot fi obținute la sediul SC "MECANICA VASLUI" SA- biroul M.E.I., telefon 035/340751.
Licitația va avea loc în data de 20.03.1997 și, ulterior, în fiecare joi pînă la adjudecarea tuturor mijloacelor fixe disponibilizate.

MONITORUL EXTERN

Ca-n filme

Șase bandiți atacă, în plină zi, o bancă din Los Angeles

Șase bandiți înarmați și mascați au atacat, vineri după amiază, o bancă din apropiere de Hollywood, lîngă Los Angeles, declanșînd o adevărată bătălie, ce s-a soldat cu moartea a doi dintre bandiți și rănirea a zece polițiști și a cinci civili.

Întreaga derulare a bătăliei a fost înregistrată pe bandă video atît de sistemul TV al băncii, cît și de elicoptere cu ziariști la bord, care s-au deplasat la locul incidentului.

După toate aparentele, bandiții au declanșat din greșeală unul dintre senzorii sistemului de alarmă al băncii și, la sosirea rapidă a poliției, ei au fost nevoiți să deschidă focul asupra ofițerilor.

"A fost groaznic: bandiții trăgeau în toate direcțiile, încercînd să împuște orice mișca", a declarat un martor ocular, care a fost prins în mijlocul schimbului de focuri.

Un bandit a fost capturat, doi se pare că au murit ulterior din cauza rănilor, în vreme ce trei au scăpat. Ulterior, unul a fost capturat în vecinătate.

Acopereau zona Orientului Mijlociu și a Asiei

CIA a concediat 1.000 de informatori neperformanți

Agenția Centrală de Informatii (CIA) a Statelor Unite a renunțat, în ultimii doi ani, la peste 1.000 de informatori, fie datorită slabelor lor prestații, fie datorită implicării lor în delicte criminale.

Informatorii "neperformanți" constituie circa 90% din cei scoși de pe statele de plată ale CIA. Printre cei puși pe liber se numără și 100 de persoane care au fost implicate în delicte majore săvîrșite în străinătate - omoruri, asasinate, răpiri sau acte teroriste, scrie ziarul Washington Post, în ediția sa de ieri.

Potrivit aceleiași surse, mulți dintre acești informatori acopereau zona Orientului Mijlociu și a Asiei.

Numărul celor concediați de CIA constituie circa o treime din numărul total de informatori utilizați de agenția americană.

Monitorizarea activității informatorilor a început în 1995 și a durat circa un an. Analiștii o consideră cel mai complet control efectuat de CIA asupra colaboratorilor săi și primul care ține cont de implicarea informatorilor în eventuale cazuri de violări ale drepturilor omului.

Controlul a fost "lăsat moștenire" de fostul director al CIA, John Deutch, cel care a cerut agenților săi să prezinte, anual, un raport asupra activității informatorilor cu care lucrează.

Ultimatum președintelui Sali Berisha

Albania, în pragul unui război civil

Protestatarii din orașul Vlora, situat în sudul Albaniei, au dat, ieri, un ultimatum președintelui *Sali Berisha*, cerîndu-i să nu mai candideze la alegerile de luni și să dizolve Parlamentul.

Organizatorii protestelor, membri ai filialelor locale ale partidelor de opoziție, au declarat că, în cazul în care președintele Berisha nu va răspunde pînă ieri seară, locuitorii din Vlora se vor deplasa către capitala Tirana, situată la 150 de km nord de oraș.

"Ultimatumul îi cere lui Sali Berisha să nu candideze pentru a fi reales președinte, precum și demisia guvernului și dizolvarea Parlamentului", se spune într-o declarație a comitetului de protest al Forumului pentru Democrație, filiala din Vlora.

"Președintele ar trebui să desemneze un guvern de tehnocrați, care să aibă mandat din partea tuturor forțelor politice. Dacă nu se va conforma acestui ultimatum, atunci cetățenii din Vlora și din toate regiunile sudice vor porni în marș către Tirana", se adaugă în documentul citat.

Ultimatumul urmează să rămînă în vigoare opt ore, însă nu este clar la ce oră a fost emis.

Președintele Berisha a cedat, ieri, în fața voinței poporului și a presiunilor politice, eliberîndu-l din funcție pe premierul Aleksander Meksi, precum și cabinetul condus de acesta, însă opoziția și protestatarii au declarat că Berisha nu a mers suficient de departe.

Luni sînt programate alegeri prezidențiale, dar Berisha este singurul candidat la magistratura supremă în stat. Conform constituției albaneze, președintele este ales de către Parlament, for în care partidul lui Berisha deține majoritatea.

Allah, neîndurătorul

Peste 500 de iranieni au fost omorîți de cutremur

Echipele de salvare iraniene au luptat, ieri, împotriva temperaturilor foarte scăzute, reușind să instaleze adăposturi temporare pentru cei peste 35.000 de oameni care au rămas fără locuințe în urma unui seism produs vineri în regiunea muntoasă din nord-vestul țării, ce a provocat moartea a 502 persoane și rănirea altor 2.000, relatează REUTER.

Un număr de 4.000 de membri ai echipelor de salvare au instalat tabere temporare pentru sinistrați, care au primit corturi, pături, sobe, pîine, curmale și conserve de fructe. Sîmbătă, echipele de salvare au finalizat operațiunile de căutare a supraviețuitorilor, care au fost îngreunate de temperaturile scăzute

Seismul, măsurînd 5,5 grade pe scara Richter, a lovit orașele Ardabil și Meshkinshahr, vineri, la ora locală 16:27 (12:57 GMT), provocînd pagube serioase unui număr de 110 sate din regiune. Seismul de vineri a fost cel mai devastator dintr-o serie de cutremure ce au zguduit regiunea.

Căderile de zăpadă de ieri au încetinit eforturile de salvare, a declarat un oficial al Semilunei Roșii din Iran.

Seismul de vineri a fost urmat de circa 200 de replici, cea mai mare măsurînd 4,4 grade pe scara Richter, acestea fiind resimțite la Ardabil pînă în dimineața de ieri.

Adjunctul ministrului de Interne, Rasoul Zargar, care a condus operațiunile de salvare, a declarat, sîmbătă, televiziunii iraniene, că 719 dintre cei cei răniți au fost internați în spitalele din regiune. Președintele Akbar Hashemi Rafsanjani a cerut ajutorarea grabnică a sinistraților și a îndemnat poporul să trimită ajutoare acestora. Echipele de salvare, ajutate de localnici, au ridicat 6.000 de corturi, ce vor adăposti temporar mii de familii.

Autoritățile locale au decretat trei zile de doliu în întreaga provincie Ardabil. Seismele de magnitudinea patru sau cinci sînt suficient de puternice pentru a provoca distrugeri masive în zonele populate. Cutremurele lovesc Iranul cu regularitate. Cel mai grav seism din istoria Iranului, survenit în 1990 și care a măsurat 7,3 grade pe scara Richter, a ucis 35.000 de persoane în provinciile Gilan și Zanjan.

Ecologiști, activiști de stînga, naziști

Germanii ies în stradă

■ *Poliția s-a confruntat cu protestatarii în problema reziduurilor nucleare*

Mii de persoane au ieșit pe străzile orașului Lueneburg, din nordul Germaniei, pentru a protesta față de decizia autorităților germane de a aduce la depozitul subteran din Gorleben trei noi transporturi de reziduuri nucleare ce au fost folosite la centralele atomo-electrice germane și care au fost retratate fie în sudul Germaniei, fie în Franța. Demonstanții, afirmînd că reziduurile pun în primejdie sănătatea locuitorilor din orașele prin care trec transporturile, ca și pe cea a însoțitorilor, plănuiesc să ridice blocade pentru a împiedica trecerea convoaielor. Pentru a preveni orice acțiune nepermisă din partea protestatarilor, autoritățile au mobilizat escorte pentru cele trei convoaie, formate din mii de polițiști călare și cu motociclete și i-au avertizat pe demonstanți că vor fi luate măsuri drastice împotriva lor, dacă vor încălca legea.

Cele trei convoaie rutiere se vor întîlni la Walheim, de unde încărcăturile vor fi plasate într-un tren, care le va transporta mai departe, pînă la Gorleben.

"Afară cu naziștii"

Activiști de stînga au aruncat cu ouă, sticle și pietre, sîmbătă, asupra neo-naziștilor care protestau la München față de o controversată expoziție de fotografii prezentînd atrocitățile comise în perioada nazistă de către soldații Wehrmacht-ului (forțele armate terestre germane).

Însă confruntarea de două ore, dintre circa 8.000 de activiști de stînga și aproximativ 4.500 de extremiști de dreapta, s-a încheiat pașnic, fără a avea loc ciocniri de proporții dintre cele două grupuri rivale.

Mii de localnici s-au alăturat activiștilor de stînga, fluierînd și scandînd ***"Afară cu naziștii!"***, în timp ce blocau piața centrală din München, Marienplatz, unde a avut loc mitingul neo-naziștilor.

Neo-naziștii purtau pancarde cu fotografii ale unor soldați ai Wehrmacht-ului, pe care scria: ***"Sîntem mîndri de înaintașii noștri"***, și agitau drapele roș-alb-negre ale Partidului Național Democrat (NPD).

Controversata expoziție folosește fotografii și scrisori ale soldaților din Wehrmacht, care dovedesc că nu doar unitățile SS, blamate de obicei pentru crimele de război, au participat la exterminarea evreilor și la alte atrocități, ci și trupele armatei regulate.

Pentru prima oară

Major recunoaște că ar putea pierde alegerile parlamentare

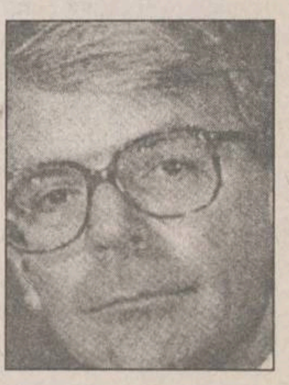

Premierul ***John Major*** **(foto)** a recunoscut, sîmbătă, pentru prima oară, într-un interviu televizat, că zilele sale în fruntea guvernului britanic ar putea fi numărate, după ce Partidul Conservator a fost pus în situația de a guverna în minoritate, transmite EURONEWS. Alegerile de vineri din districtul Wirral South, un fief tradițional al Conservatorilor, au fost cîștigate de candidatul laburist. Conservatorii pierd astfel majoritatea parlamentară, de un mandat, pe care au deținut-o. Premierul Major va trebui să organizeze, pînă la 22 mai, alegeri parlamentare. Potrivit sondajelor de opinie, laburiștii dețin un avans de 21% în fața conservatorilor în intențiile de vot. Liderul laburist Tony Blair și-a exprimat, la rîndul său, convingerea că formațiunea sa va ajunge la guvernare în urma apropiatelor alegeri. El a caracterizat scrutinul din circumscripția Wirral South ca un "vot de protest" față de conservatori, acuzîndu-i pe aceștia că "devin din ce în ce mai aroganți și ascultă din ce în ce mai puțin vocea poporului britanic".

TOFAN GRUP

Cînd totul se scumpește numai TOFAN ieftinește!

10% REDUCERE

LA PREȚURILE DIN IANUARIE!!!

TOATĂ GAMA DE ANVELOPE

Oferta este valabilă numai pînă la data de 7 martie.
Livrarea se face din stoc.

NOI PUNEM ROMÂNIA PE ROATE!

☎ BACĂU, 034-13 08 50 Str. Tolstoi nr. 4
☎ BOTOȘANI, 031-51 08 47 Str. D. Gherea nr. 114
☎ BRĂILA, 039-63 45 58 Str. Rîmnicu Sărat nr. 123
☎ FOCȘANI, 037-61 46 58 DN 2, km. 185+125 (lîngă L.V.G.)
☎ IAȘI, 032-15 43 43 Bd. Păcurari nr. 92
☎ P. NEAMȚ 033-21 17 79 Str. G-ral. N. Dăscălescu nr. 339
☎ SUCEAVA 030-25 03 95 Calea Unirii nr. 22
☎ VASLUI 035-36 17 54 Str. Decebal nr. 3

Ziarul care stă de vorbă cu oamenii!

Monitorul

EDITORIALE

NAȚIONAL

Patriarhul și-a adus aminte de Rege

Regele Mihai, fostul suveran al României, aflat de trei zile în țară, a vizitat, sîmbătă, sediul Patriarhiei, unde a fost invitat și primit de către Prea Fericitul Teoctist. Intrarea regelui în Patriarhie are loc după cincizeci de ani, ultima sa vizită în sediul autorității centrale a Bisericii Ortodoxe Române avînd loc, după propria sa mărturisire, în 1947. Trebuie să amintim aici faptul că, deși regele a mai fost în România și în 1992, chiar și în 1991, dar pentru scurt timp, fiind obligat de către Puterea de atunci să părăsească țara imediat, el nu s-a bucurat de nici o atenție din partea conducerii Bisericii Ortodoxe Române. Atunci, în fruntea Bisericii se afla aceeași persoană, Teoctist, și aceiași ierarhi. Între timp, s-a schimbat doar puterea politică, e drept, aproape în totalitate. Vizita regelui la Patriarhie s-a bucurat de toată atenția televiziunilor, fostul suveran împreună cu regina Ana fiind întîmpinați de către Teoctist, care părea, în acele momente, mai fericit ca niciodată. Nu știm care sînt relațiile "diplomatice" actuale între Biserica Ortodoxă Română și fostul suveran. E posibil, după întîlnirea de sîmbătă, să fie din ce în ce mai bune. Din punctul de vedere al regelui Mihai, care este din naștere creștin ortodox, o legătură bună cu Biserica de care aparține este cît se poate de normală și chiar de dorit. Ca și în cazul tuturor celorlalți cetățeni români creștin ortodocși. Ceea ce iese oarecum din cadrul unei situații normale este noua poziție a înalților ierarhi ai Bisericii Ortodoxe, în frunte cu Patriarhul Teoctist, în raporturile lor cu fostul suveran al României. Întrebarea firească pe care și-o poate pune oricine este de ce a fost invitat și primit de către Patriarh acum, în 1997, și nu i s-a acordat nici o atenție în 1992. Ca și acum, și atunci vizita sa în România a avut loc în condiții de deplină legalitate, chiar dacă în 1992 nu-și recîștigase încă statutul oficial de cetățean român. Indiferent de acest lucru, pentru istoria României și a relațiilor speciale care au existat dintotdeauna între monarhia românească și Biserica Ortodoxă Română, regele Mihai a rămas aceeași persoană. În 1992, el nu era mai puțin rege decît este acum, în 1997. De unde, atunci, această atitudine diferită de la o perioadă la alta din partea unei instituții cum este Biserica, instituție, prin definiție și în esență, imuabilă și, prin tradiție, neconjuncturală? Cum își poate justifica Biserica Ortodoxă Română, prin reprezentanții ei actuali, aceste atribute esențiale, în condițiile în care apreciază și tratează un eveniment în mod diferit la o distanță de numai cinci ani? Explicația cea mai la îndemînă rămîne, evident, faptul că între timp s-a schimbat puterea politică și că, în actualele condiții, a te afișa în public cu regele Mihai nu mai prezintă nici un pericol. Revalorizarea de către Biserica Ortodoxă a relațiilor sale cu una dintre figurile proeminente ale istoriei naționale a acestui secol poate fi apreciată ca atare. Dar momentul în care are loc, la șapte ani de la dispariția sistemului comunist represiv, timp în care nimic nu mai justifica tăcerea și ignoranța, ne face să credem că, în ciuda rațiunii ei de a fi, aceea de mediator între divinitate și om, Biserica noastră a rămas tributară unei subordonări vinovate față de puterea politică, inevitabil vremelnică. Gestul Patriarhului Teoctist de a-l invita și primi pe rege vine într-un moment în care fostul suveran avea nevoie de un plus de legitimare în ochii românilor, iar actuala Putere de eliminarea din lupta politică a unui subiect sensibil și controversat. ■

NAȚIONAL

Ofensiva finală în războiul dintre Poliție și Parchet

Scandalurile de presă în care sînt implicați procurorii au devenit din ce în ce mai frecvente. Multe dintre acestea sînt rezultatul luptei surde ce se poartă între cele două instituții care ar trebui să coopereze pentru realizarea actului de justiție: Parchetul și Poliția. Apelînd la mijloacele mediatice, Poliția își prezintă acțiunile ce duc, în ultimă instanță, la reprezentanții Parchetului. Lupta dintre cele două instituții datează din perioada în care unele dosare mai delicate, instrumentate de către Poliție, erau blocate la nivelul Parchetului. Toate acestea au condus la tensionarea, pînă la extrem, a relațiilor dintre cele două instituții, iar situația de acum se poate interpreta și ca fiind un rezultat al dorinței unor polițiști de a-și regla conturile cu reprezentanții Parchetului.

Numirea la conducerea Ministerului de Interne a inflexibilului Gavril Dejeu a dus la schimbarea radicală a imaginii Poliției. Destituirile în lanț, anchetele declanșate la cele mai înalte niveluri, înlocuirea celor care au reușit să-și păstreze posturile doar acceptînd compromisuri de orice natură au generat o schimbare de atitudine din partea opiniei publice. Încrederea acesteia în instituția Poliției a crescut rapid și a avut ca prim efect ridicarea nivelului de credibilitate al instituției. În replică, Parchetul a demonstrat constant că este incapabil să se reformeze. Mai mult, nici un fel de semnal venit dinspre societatea civilă la adresa reprezentanților acestuia nu a putut determina decît cosmetizări ale structurilor Parchetului. Prezența în fruntea acestei instituții a "ultimului mohican" PDSR, Nicolae Cochinescu, este în măsură să blocheze orice încercare de schimbare. În consecință, păcatele Poliției au fost transferate integral în sarcina Parchetului. Lipsa de reacție a structurilor de conducere ale Parchetului în fața avalanșei de scandaluri de presă în care sînt implicați reprezentanții acestuia nu va face decît să slăbească autoritatea acestei instituții. Cum Parchetul este cel care decide încadrarea juridică a oricărei infracțiuni, lipsa de credibilitate a Parchetului poate avea consecințe dintre cele mai nefericite pentru întreaga societate. Ar fi momentul fie ca Procurorul General să cedeze ștefeta unui alt magistrat, fie să declanșeze un proces reformator similar cu cel demarat în cadrul Ministerului de Interne.

Pericolul major ce trebuie semnalat în aceste moment nu este cel legat de incapacitatea Parchetului de a se restructura, ci faptul că există riscul transformării României într-un stat polițienesc. Specularea publicistică de către Poliție a situației în care se află Parchetul și Justiția în general îi poate asigura un ascendent extrem de periculos în fața altor instituții ale statului, precum și a cetățenilor. Chiar dacă, pentru moment, raporturile dintre cele două instituții nu sînt cele normale, nu trebuie uitat niciodată că doar Parchetul are dreptul de a decide încadrarea juridică a oricărei infracțiuni. Or, "automediatizarea" intensivă, practicată de către Poliție în acest moment, poate avea ca o primă consecință crearea unei false imagini de întîietate a acestei instituții în sistemul judiciar. Singura soluție pentru a preîntîmpina alunecarea către zona unei dictaturi polițienești o reprezintă restructurarea Parchetului și reașezarea acestuia în poziția în care ar trebui să se afle în mod normal: cea de garant al legitimității actului juridic. ■

Materialele de mai sus reprezintă punctul de vedere al redacției

BIJUTERII DE TRANZIȚIE

De ce nu ne dă guvernul

Florea IONCIOAIA

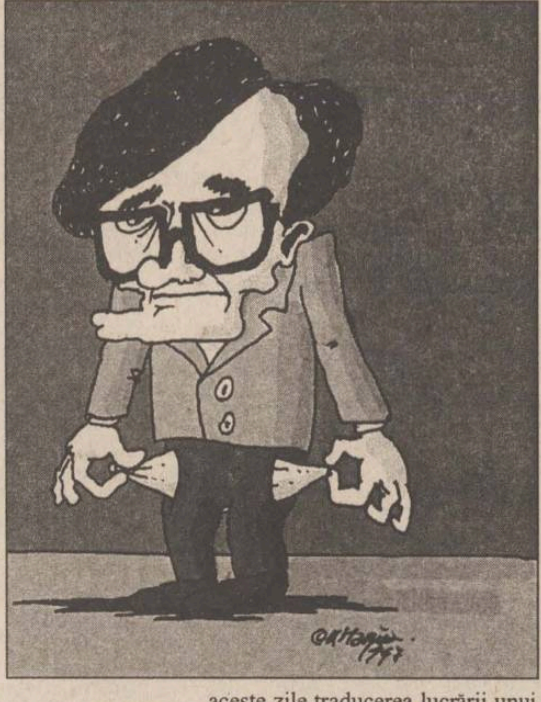

După anunțarea programului Ciorbea, o industrie a proliferat în România: sondajele de opinie. Nu-mi plac aceste sondaje, de obicei foarte amatoriste, dar ele au calitatea de a ne pune direct în contact cu o anume manieră de a gîndi, de multe ori, cu totul șocantă. Dintre toate opiniile pe care le-am auzit zilele trecute, în general favorabile programului guvernamental, două dintre ele m-au lăsat pe gînduri. O femeie, care de altminteri era de acord cu programul Ciorbea, probabil din reflex, credea că, deși bun, el nu-i ia în seamă pe cei mulți. În schimb, altcineva, un bărbat declara hotărît unui post de radio local că nu este de acord cu ce se întîmplă, întrucît are șapte nepoți de crescut și banii nu-i ajung. Tot un fel de sondaj a încercat și un director al unui ziar din Argeș, dacă bine am înțeles. El a încercat să trăiască o lună de zile cu salariul minim de o sută cincizeci de mii de lei, pentru a se documenta. După trei zile s-a plictisit, dar a înțeles că nu se poate trăi.

Respect opinia celor care "scriu" cu propria lor nenorocire drama acestor ani. Trebuie însă discutate cîteva lucruri, pentru a-i pondera pe cei care se grăbesc să speculeze aceste lucruri. Mai întîi, ideea că fiecare din noi îi reprezintă pe cei mulți și că aceștia sînt îndeobște cei săraci. N-aș putea spune de unde vine o asemenea părere. România nu este o țară oligarhică, cel puțin deocamdată, în care o mînă de indivizi conduc țara, în beneficiul lor, fără să se gîndească prea mult la ceilalți. Sarcinile publice nu sînt distribuite în dezavantajul celor săraci. Dimpotrivă. La standardele românești, majoritatea este formată dintr-o pătură medie, care o duce prost, dar nu moare de foame. Pe de altă parte, într-un program în care zece la sută din buget este rezervat protecției sociale, este greu să vorbești de lipsă de interes din partea guvernului pentru cei săraci.

O altă idee profund înrădăcinată în mintea multor români este că guvernul ar fi obligat să le asigure subzistența. Există două situații aici. Prima, în care guvernul are el însuși angajați și nu le oferă salarii suficiente. A doua, în care guvernul intervine pe piața muncii pentru a dicta salariile. În prima situație, guvernul oferă ceea ce poate. Dacă posibilitățile de plată sînt limitate sau dacă munca prestată nu poate fi remunerată mai bine, angajatul are libertatea să opteze pentru o slujbă mai bună sau să presteze în plus o altă muncă. În cea de a doua situație, guvernul nu poate interveni direct pe piața muncii. El are datoria să-i protejeze pe angajați, dar dacă impune salarii prea mari, patronii vor prefera să nu angajeze deloc, decît să angajeze pe cineva pe care nu-l pot plăti. Între șomaj și un salariu mai mic, fie el și de mizerie, mulți preferă să aibă o slujbă.

O situație deosebită o au pensionarii, care au venituri garantate de stat. Situația lor este imputabilă guvernului, dar evident nu celui actual. Economia românească de astăzi nu poate susține pensii mai mari: aceasta este și una din motivațiile reformelor economice propuse de guvernul actual.

Înainte de a înjura guvernul, este bine ca fiecare să mediteze la cauzele reale ale lucrurilor. Nu i se pot reproșa actualului guvern prețurile mari și salariiile actuale. Celor care cred că există o alternativă nu le sugerez cazul bulgar, ci experiența interbelică. Corectez în aceste zile traducerea lucrării unui istoric german despre Garda de Fier. Autorul urmărește aventura legionară în toate detaliile sale. Îmi amintesc de atitudinea lui Zelea Codreanu în fața crizei economice. El are toate răspunsurile, care sînt simple și infailibile. Evreii, politicienii și capitalismul străin sînt vinovați și fără ei România ar fi un paradis.

Pentru a-i educa pe români ca negustori și meseriași, care să-i înlocuiască pe evrei și străini, Codreanu înființează magazine, ateliere și tabere de muncă. Aici se edifică un nou tip uman, românul verde, muncitor, bun negustor și meseriaș. Ce aduce acest program miraculos? Legiunea n-a impus nici o idee economică adevărată, dar a scos o bună promoție de fanatici turbulenți, chiar asasini. Este mai ușor să ucizi decît să gîndești limpede. Este infinit mai facil să propui idei-miracol, decît să apelezi la cele vechi, mereu aceleași, care spun că nu poți consuma mai mult decît produci și că nu poți cere guvernului mai mult decît tu însuți oferi. ■

ULTIMA TUȘĂ

Regele plîngînd

Val GHEORGHIU

Nimic umilitor, nimic dezonorant în asta. Dimpotrivă.

După ce televiziunea, scumpa de ea, ne-a frăgezit cu două imagini de un grotesc inegalabil: monstrul sacru (sacru comunist!) al Chinei, pe catafalc, învelit în secere și ciocan, dar și regele țiganilor, asișderea pe catafalc, deci după aceste imagini, pe care nu le mai credeam intrînd în casele noastre, atît de bîntuite, jumătate de secol, de coșmaruri, s-a ivit, ca o minune mai ieri nesperată, imaginea cu Regele Mihai coborînd scara avionului ce-l aducea, în sfîrșit, în țară ca cetățean român. Coborînd scara și începînd să plîngă. În fața mulțimii ce-l aștepta de cincizeci de ani.

Ce imagine!

Regele plîngînd? Cum se poate asta? Altcineva (cine?) și-ar fi reprimat slăbiciunea, atît de omenească în fond, și ar fi rîs, ar fi exultat fotogenic. Regele Mihai nu. Pentru că în monarhul, deja personaj al istoriei, stă întrupat omul, adolescentul care a înfruntat ocupantul acum jumătate de secol, ocupant ce, ajutat de slugile autohtone, l-a alungat mișelește, adolescentul, apoi omul matur trăind între străini atîta amar de ani, dar neîncetînd, o clipă, să se gîndească la pămîntul natal, omul matur, apoi bătrînul frumos și impunător. Acest om, coborînd scara avionului și întîlnind mulțimea care-l ovaționa, a derulat fulgerător filmul vieții lui dramatice, ajunsă, iată, la ora ei astrală: reprimirea în sînul patriei. Cum să nu i se umezească ochii acestui bărbat autentic? Cum să nu plîngă (de durere, de fericire) acest om credibil?

Plînsul Regelui Mihai, pe scara avionului de întoarcere pentru totdeauna, era plînsul (dureros, fericit) al poporului său, îngenuncheat în urmă cu jumătate de secol, stînd acum, demn, în picioare.

Ce imagine! ■

UNGHIUL DE TRAGERE

Fraierul tuturor vremurilor

Val CONDURACHE

În ultima vreme, tot mai multe întîmplări, personaje, situații m-au pus pe gînduri. În cursul vieții, fiecare om își stabilește o strategie; alege un loc pe lume și una sau mai multe ținte de atins. Ținta nu este numaidecît un proiect social. Un scriitor - dau un exemplu: Stendhal - își poate propune să scrie pentru cititorii de peste o jumătate de veac. E și aceasta o țintă orgolioasă, dar scriitorul nu mai ajunge la ea. Gloria operei nu-l "încălzește". Postumitatea e un pariu de care autorul nu poate fi convins în timpul vieții și nu-i trăiește splendoarea. Dar proiectul lui, al scriitorului, ținta aleasă de el a fost atinsă.

În perioada comunistă am cunoscut cîțiva oameni care au vrut să trăiască în morală. Cei principali și mai curajoși au sfîrșit în pușcării. Alții, mai rezistenți, au supraviețuit încarcerării, chiar și după 17 ani de detenție. În a treia categorie îi găsim pe cei lăsați în libertate, cu toate că au refuzat să facă jocul puterii, fără a i se opune pe față. Și aceștia au trăit în morală. Nu și-au călcat în picioare convingerile, n-au renunțat la principii, cu riscul, ce-i drept, nu mare, de-a sta la margine. Nu știu de ce, am trăit cu iluzia că după revoluție ceva se va schimba în scara de valori și că dimensiunea morală, alungată timp de aproape cinci decenii, va conta, alături de competență, putere de adaptare la mediu și flexibilitate conjuncturală.

Am crezut, un timp, că doar începutul neterminat al tranziției, doar tulbureala post-totalitară se fac vinovate de asaltul oportuniștilor și de succesul lor. Mi-am explicat urcușul în sistemul de ierarhii al unor oameni lipsiți de valoare și caracter prin slăbiciunea puterii de pînă acum. O treaptă în ierarhie era un premiu de fidelitate. Avînd și proiecte de scriitor, pe lîngă acelea de critic literar, mi-am format reflexul de-a absorbi de peste tot imagini, reacții, portrete. Cîndva, mi-am zis, voi avea nevoie de ele, cînd voi crea un personaj.

Spre stupoarea mea, am constatat că aproape nimeni nu-l mai blamează pe insul lipsit de caracter și principii. Descurcărețul, foarte puțin diferit de parvenitul de toate soiurile din perioada comunistă, este privit cu admirație. Cine știe să sară la timp dintr-o barcă în alta, cînd prima barcă se scufundă, are geniu politic. Cine se agață, ca disperatul, de un colac de salvare are cel puțin fler. Cine vorbește două limbi române, una pentru sine, alta pentru opinia publică, are talent politic.

Fraierul tuturor vremurilor pare să rămînă, tristă figură, cel care mai crede în morală. Acela vrea tot timpul să se țină de cuvînt atunci cînd promite ceva, se delimitează de propriul partid cînd partidul o ia razna, îl trage de urechi pe prietenul cel mai apropiat cînd prietenul își pierde busola. Are cineva nevoie de o asemenea persoană? Mă tem că nu. Măsura lucrurilor este, ca și înainte: "A reuși în viață". Cine nu vrea să reușească? Dar care e prețul acelei reușite? Admirația în care este învelit descurcărețul îi descumpănește pe cei, foarte puțini, tot mai puțini, dispuși la sacrificiul moralei. La ce bun? își vor zice și ei cu mirarea că nu s-au deșteptat pînă acum. Pentru că la urma urmelor e mult mai ușor să fii "pe fază" decît să păstrezi o distanță decentă față de toate chemările lumii. ■

SINGUR

Eu prefer Europa Liberă!

Andrei CORBEA

Ocupat fiind cu alte treburi, n-am putut urmări generoasele transmisii în direct cu care diverse posturi de televiziune au însoțit momentele importante ale vizitei președintelui Jacques Chirac la București, încît, pentru a mă menține totuși la curent cu evenimentele, a trebuit să mă mulțumesc cu concentratele oferite de jurnalele de actualități ale unora dintre acestea. Se pare că, în ultimă instanță, alegerea a fost înțeleaptă, căci recursul altora la sursele echivalente franceze - de pildă jurnalele de pe France 2 reluate de TV5 - s-a dovedit, din cîte mi se relatează, cît se poate de neinspirat, ele amintindu-ne, dacă mai era nevoie, că interesul opiniei publice occidentale pentru îndepărtata Românie se menține, chiar și cu o asemenea ocazie, în limite ultramodeste. De altfel, disproporția dintre placiditatea observatorilor parizieni și entuziasmul mass-mediei noastre pentru nepieritoarea prietenie franco-română ar merita un comentariu în sine, în care, oricît de simplistă, ideea cum că "noi avem nevoie de ei, și nu ei de noi" rămîne, din păcate, de neocolit. Iar dacă numărul de minute "cu Chirac", rezervat în jurnale de strategii D.E.I. sau ai Pro Tv, indică, fără a pune la socoteală, desigur, momentele difuzate "pe viu", dar în raport cu obiceiurile de demult, cînd episoade similare răsturnau programele unor seri întregi, un vizibil și chiar lăudabil efort de a ține dreapta măsură între percepția diferită asupra "evenimentelor" a celor care le "produc" și a celor care le "consumă", atașanta figură a actualului locatar de la Elysée a dat, fără doar și poate, o mînă de ajutor operei de pedagogie socială pe care aceiași strategi înțeleg să și-o asume atunci cînd - de data aceasta, în bună tradiție -, tratează căderea leului și angoasa prețurilor cu optimismul bine exersat al retoricii despre marile succese ale politicii noastre externe. Atît de atașantă încît, în mai toate comentariile însoțitoare ale imaginilor din fosta Piață a Aviatorilor sau de la Universitatea din București, vocile săltărețe ale noii generații de teleaști n-au pregetat s-o asocieze, în fraze bine meșteșugite, deși parcă trase la indigo, cu cea a generalului de Gaulle, ilustrul său mentor politic, a cărui vizită la București, în mai 1968, a fost intens evocată și celebrată - cu un tact desăvîrșit, de vreme ce n-am auzit pe nimeni pomenindu-l pe cel ce i-a fost atunci gazdă. Nomina odiosa!

În ce măsură rimează un asemenea "tact" cu profesionalismul redactării și medierii informației este o altă poveste. Cum poate fi oare judecată, nu mai departe de aceeași trecere a președintelui Chirac pe malurile Dîmboviței, subita amnezie a redactorilor mai sus pomenitelor jurnale de actualități vizavi de vizita în România a fostului președinte François Mitterrand, vizită care a constituit, ne place sau nu, cea dintîi prezență occidentală de asemenea anvergură de după decembrie 1989? Faptul că Mitterrand a fost socialist sau faptul că a venit în România invitat de Ion Iliescu (și de Petre Roman!) au fost considerate, pasămite, suficient de compromițătoare - vezi, de altfel, și huiduielile cu care l-au întîmpinat atunci pe cel care refuzase să-l întîlnească pe Ceaușescu diverse grupuri "civice" bine orientate - pentru a mai încărca memoria telespectatorului cu asemenea futilități. În schimb, i s-a sugerat telespectatorului că, pînă în noiembrie 1996, punctul culminant al relațiilor franco-române l-a constituit... decorarea liderului PNȚ-CD Corneliu Coposu, cu puțin înainte de săvîrșirea sa din viață, cu Ordinul Legiunii de Onoare. Exemple din această nouă producție de "mitologii" se pot culege cu duiumul, și nu numai din jurnalele de actualități ale televiziunilor! Sînt înclinat să cred, de altfel, că, în vasta operațiune de "montaj", (dacă mi se îngăduie eufemismul), la care este supus pe ecrane trecutul mai apropiat sau mai îndepărtat, inițiativa nici măcar nu aparține, în general, celor de la capătul telefoanelor "scurte", ca pînă mai ieri, ci vine din chiar interiorul redacțiilor, dintr-un impuls "patriotic", "apolitic" și cu desăvîrșire dezinteresat. Ne-a demonstrat-o recent un vechi profesionist al obiectivității de pe micul ecran, dinainte și de după 1989, dl Vartan Arachelian, atunci cînd a organizat în direct "execuția" senatorului Tocaci, cel nemulțumit de "actualități", cu ajutorul neprecupețit al colegilor de majoritate parlamentară ai acestuia, domnii Sassu și Pruteanu.

Nu, nu mă gîndesc cîtuși de puțin la Orwell și la faimoasa sa istorie despre reajustarea periodică a memoriei colective. Dar, dacă e să mă informez, eu prefer, din nou și mereu, Europa Liberă! ■

Ziarul care stă de vorbă cu oamenii!
Monitorul
Str. Smîrdan nr. 5 ■ Tel. 271333 (centrala); 271271 (redactor de serviciu) ■ Fax 27.04.15 ■ ■ Publicitate tel./fax 14.47.76

Editor MONITORUL INTERNET: Mona DÎRȚU
http: //www.monitorul.ro/ (Internet)
E-mail: monitorul@monitorul.ro

■ Redactor șef: DAN RADU
■ Redactor șef adjunct: TONI HRIȚAC
■ Secretar general de redacție:
MARIUS CRISTIAN
■ Manager pentru publicațiile "Monitorul":
TUDOR CIUBOTARU

SEFI DEPARTAMENTE:
■ Eveniment national
Cristian Racu (int. 109)
■ Eveniment international
Cristina Leca (int. 114)
■ Speciale: Ovidiu Scutelnicu (int. 108)
■ Sănătate: Mihaela Cănănău (int. 108)
■ Administratie: Daniel Nițoi (int. 123)
■ Învățămînt: Silviu Labeș (int. 108)
■ Economic: Mihaela Brezeanu (int. 117)
■ Ev. judetean: Silviu Alupei (int. 123)
■ Cultură: Nichita Danilov (int. 109)
■ Sport: Nicolae Grecu (int. 107)
■ Redactor de serviciu:
Constantin Iurașcu (int. 124)
■ Fotoreporter: Constantin Plop
■ Grafică: Lucian Amarii, Daniel Melinte
■ Publicitate: Cristina Labonțu (int. 122)
■ Difuzare: Mihai Tudose (int. 120)
■ Contabilitate: Antoneta Filip (int. 112)

EDITOR:
NORD-EST S.A.
Str. Smîrdan nr. 5 ■ Tel. 27.12.71 ■ Fax 27.04.15
Presedinte:
ALEXANDRU LĂZESCU
Director general:
DANIEL CONDURACHE
Director editor:
FLORIN ZAMFIRESCU
Director de marketing:
CRISTINA SIMION
Director executiv:
GABRIEL RUSU

Tirajul de azi al cotidianului MONITORUL cu edițiile de Bacău, Botoșani, Brăila, Neamț, Suceava, Vaslui și Vrancea:
58.800 exemplare

TIPAR OFFSET: MULTIPRINT, Iași str. Sf. Lazăr nr. 49; telefon 230060

Abonamentele se pot face la orice Oficiu Poștal din țară. MONITORUL figurează în catalogul Presei interne la poziția 1040.
Distribuitor: S.C. Nord-Est Distribution S.A.

❖ PULS ❖ PULS ❖ PULS ❖ PULS ❖ PULS ❖ PULS ❖ PULS

■ În acest uichent s-a constituit varianta nouă și sub o denumire cosmetizată a defunctului club al directorilor, club constituit la vremea lui după o idee a senatorului Solcanu. Acesta se numește, deci, altfel: Asociația Managerilor. În rest, rămîne cum spuneam.

■ Noul șef al pedeseriștilor din municipiu cică ar fi spun ieri despre noi că ceea ce facem prin munca noastră la gazetă se cheamă că este antiromânism. Nu știam că așa se cheamă acuma informația cinstită... Dar nu-i nimic: am băgat la cap. Cît despre exmatricularea deputatului Vintilă din filiala locală pedeseristă, s-ar părea că aceasta s-a făcut prin prezentarea unor date eronate, de către unele forțe interesate, drept pentru care s-a votat ca atare. Centrul, respectiv domnul Iliescu, nu știe de trebușoara asta, drept pentru care vor mai fi ceva discuții și certuri. Tot dom' Solcanu va trage ponoasele, evident.

■ Cu ocazia zilei de naștere, domn deputat Baciu a cinstit ieri lumea care l-a vizitat. Prilej cu care a spus un banc, despre cum a tras Țepeș pe boieri în țeapă de ziua lui, și a dat un rînd de vin. Bancul a fost foarte bun.

■ Ultimul avocat pe care l-a găsit întreprinderea Fortus, pentru a demonstra cine sînt, este senatorul Varujan. De data asta, se pare c-au nimerit alegerea. Ceea ce nu se putea spune pînă acuma.

■ În treaba cu dosărelele ce ard pe cîmpii, hai să le-adunăm copii, am crezut că e-o glumă secretul și popreala pusă pe informații despre mersul anchetei. Dat iată că n-a fost să fie așa. Nu ne convine, e drept, deși secretomania asta e o noutate. Așa că sperăm să se întîmple, de data asta, cîte ceva. Măcar așa, pe ici pe colo, dar numai în punctele esențiale.

■ În sfîrșit, după șapte ani de economie de piață, un magazin central din rețeaua de stat, de pe Independenței, ce oferea tîrgoveților roabe, plite de tuci, godine, burlane și hîrlețe, s-a desființat, dînd locul unei firme mixte: Ambiance. Și noi de unde mai cumpărăm de-acuma tărăboanțe?

O pagină întreagă realizată de cititorii "Monitorului"!

MONITORUL vă pune la dispoziție o pagină în care aveți șansa să vă faceți cunoscute opiniile legate de problemele mai mici sau mai mari cu care vă confruntați. Vă dăm ocazia să reacționați public la orice eveniment și să vă spuneți părerea despre personalități din toate domeniile. Pregătiți-vă să fiți opriți pe stradă sau să fiți solicitați telefonic de reporterii "Monitorului", care vor să afle ce credeți despre ceea ce se întîmplă în Iași și în țară. Sondaje de opinie, interviuri, păreri diverse, dezbateri, sesizări, întrebări adresate oficialităților, toate își vor găsi loc în această pagină pentru a da adevărata noastră imagine despre ceea ce gîndiți. Și părerea dumneavoastră contează. Aveți curajul să o faceți publică, pentru că numai așa puteți schimba lucrurile.

CINE N-ARE ADOLESCENȚI, SĂ-ȘI CUMPERE

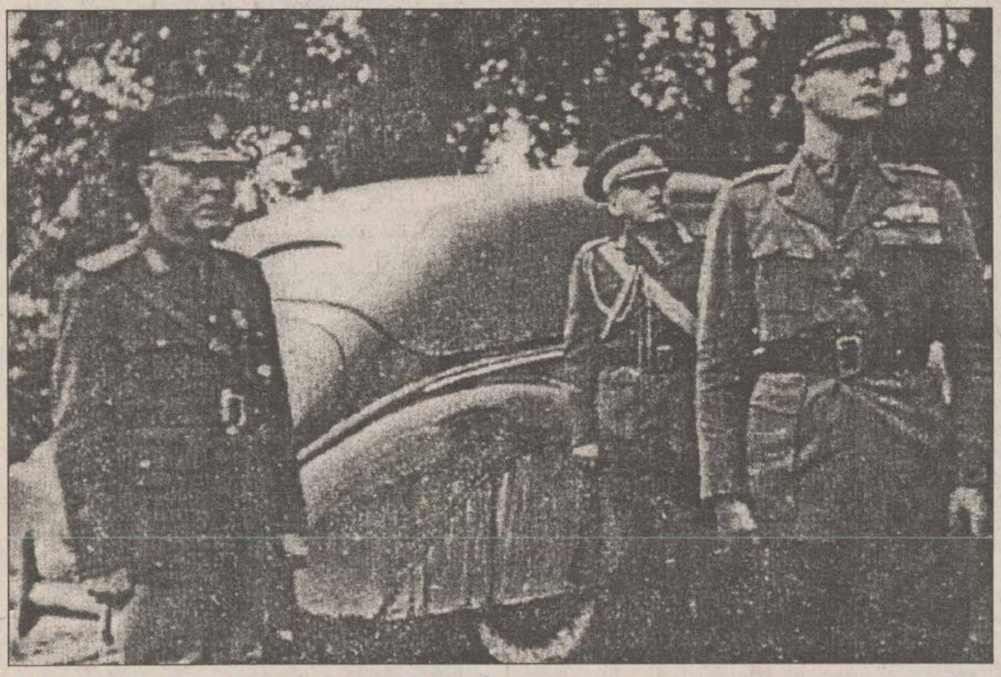

Vizita Regelui e un exemplu de intrare în normalitate

Odată cu venirea la putere a guvernului Ciorbea, s-au luat o serie de măsuri pentru corectarea greșelilor săvîrșite de echipele guvernamentale anterioare. Una dintre cele mai importante din punct de vedere istoric a fost decizia reacordării cetățeniei române Majestății Sale Regele Mihai I de România. Din păcate, acest gest binevenit și necesar, în același timp, nu poate repara în totalitate rușinosul act petrecut la 22 mai 1948, ce va rămîne un stigmat pentru istoria modernă a țării.

Gestul guvernului a generat, cum era de prevăzut, două curente de opinie. Opoziția consideră că acțiunea a fost declanșată (ca și lupta împotriva corupției) doar pentru a focaliza interesul populației asupra unor probleme "minore", deplasînd atenția de la adevăratele probleme ale tranziției. Pe de altă parte, coaliția guvernamentală, împreună cu majoritatea intelectualilor consideră, pe drept cuvînt, acest act ca pe o datorie morală, necesar-istorică pentru revenirea la normalitate. Vizita din aceste zile a Regelui în România, prin desfășurarea ei, marchează tocmai intrarea în normalitate.

Din păcate, falsa imagine asupra problemei monarhiei (construită de vechii și noii comuniști) continuă să persiste.

Scriu aceste rînduri ca urmare a unei întîmplări extrem de triste. Am rămas consternat cînd l-am auzit pe fratele meu mai mic (clasa a VI-a) povestindu-mi despre "răutățile pe care le-a făcut regele" și despre intens popularizata imagine a plecării regelui din țară, însoțit de un tren încărcat cu averile adunate cu atîta trudă de către români. Îmi vorbea în modul cel mai firesc cu putință, convins că spunea adevărul și, mai ales, că și-a construit singur aceste opinii, pe baza "faptelor istorice".

Am conștientizat imediat că avem de-a face cu un fenomen surprinzător și periculos: am scăpat de perioada totalitară, mergem pe calea democrației și, totuși, ideile comuniste de persuasiune politică bazată pe minciuni nerușinate continuă. Faptul că este vorba doar de minciuni în sprijinul unei ideologii dubioase este demonstrat de sociologul Alina Mungiu în excelenta lucrare "Românii după '89 - istoria unei neînțelegeri": "(...) în 1994, la Iași, o bătrînă țărancă din grupul focus, cea mai bătrînă din grup (65 ani) a afirmat că îi e teamă de o eventuală revenire a regelui Mihai deoarece atunci «s-ar întoarce iarăși toată mizeria și relele de pe vremea aceea», mărturisind, însă, ulterior că la abdicarea forțată a regelui și plecarea sa din țară plînsese foarte mult, laolaltă cu toată familia și colegele ei din adolescență. Întrebată cum de plînsese după un rege atît de rău și de a cărui întoarcere se temea atît de mult aproape cincizeci de ani mai tîrziu, nu a fost capabilă să furnizeze o explicație. În realitate, dată fiind tinerețea ei la acea vreme, este foarte probabil că singura experiență autentică era cea a amintirii lacrimilor la plecarea regelui. Restul credințelor privind "relele" din timpul monarhiei erau urmarea internalizării clișeelor propagandei antimonarhiste din tinerețea ei, reactualizată după 1990".

Am recunoscut în expresiile fratelui meu exact acele idei. Iată pericolul împotriva căruia trebuie să luptăm: îndoctrinarea copiilor prin minciuni nerușinate este o nouă formă perversă de activism.

Am doar 18 ani, deci nu pot afirma că sînt un expert în domeniul istoriei. Nu sînt monarhist. Dimpotrivă, consider că monarhia este o instituție ce aparține trecutului. Dar acest lucru nu mă împiedică să recunosc valoarea istorică a acestei instituții (să nu uităm că sub monarhie s-a săvîrșit Unirea) sau să adopt o atitudine hotărîtă împotriva minciunii.

Andrei Stavilă, 18 ani,
str. Arcu, nr. 44, Iași

În fotografie - Regele Mihai I și generalul Ion Antonescu în inspecție pe front

SCRISOARE DESCHISĂ

Să nu acoperim obrazul țării cu o nouă ocară

Domnului Președinte al României,
Guvernului și Parlamentului României

Zicala care spune că domnii sînt trecători, dar țara este veșnică ne-ar îndemna să credem că între existența efemeră a guvernanților și dăinuirea țării n-ar exista o legătură prea strînsă.

Istoria, "magistra vitae", este, astăzi, de altă părere.

Viețuirea unui neam ține și de înțelepciunea pe care o au cei chemați să-l conducă și de hotărîrea cu care ei sînt dispuși să înfrunte primejdiile.

După vrednicia conducătorilor, țara aceasta a fost cînd mai mare, cînd mai mică, cînd mai bogată, cînd mai săracă.

Sîntem astăzi puși, ca de atîtea ori în timpul istoriei, într-o dramatică dilemă: să rămînem izolați la o margine de Europa sau să cedăm presiunii noilor "agresori".

Deși potrivit normelor de drept ar trebui să cerem despăgubiri morale și materiale pentru cei care și-au sfîrșit zilele în lagărele din Siberia sau sub gloanțele grănicerilor ucraineni, noi, cei care am mai rămas în viață în urma acestui genocid, declarăm sub privirile uimite ale străinilor că nu avem pretenții teritoriale!

Ne întrebăm, în acest ceas hotărîtor pentru unitatea neamului, dacă avem dreptul să vorbim și în numele celor strămutați de la locurile lor de naștere sau al celor ce stau în temnițele rusești, refuzînd să renunțe la originea lor română.

Nici o lege din lume și nici un tratat, fie el și NATO, nu se pot baza pe crima de a despărți pentru totdeauna frații de frați, mamele de copii, o parte de țară de altă parte de țară. Condiția de a ne integra în Europa cere să avem relații bune cu vecinii, nu să acceptăm de bunăvoie o nedreptate impusă prin forța armelor.

Garanția pentru bunul nostru comportament în viitoarea Europă este întreaga noastră istorie, de-a lungul căreia poporul român nu a dus războaie de agresiune, iar nu un tratat semnat în pripă, care ar putea accentua vrajba de la granițele României.

Și pentru ce ar trebui să facem astăzi un nou sacrificiu, domnilor?

De ce trebuie să ne simțim umiliți și vinovați? De ce să tăcem, în loc să protestăm cînd tezaurul României se află la Moscova și cetățile lui Ștefan cel Mare sînt în Ucraina?

Aceste țări trebuie să-și normalizeze relațiile cu România dacă vor să intre în rîndul statelor civilizate.

Rezolvarea acestor probleme nu este treaba istoricilor, cum încearcă unii să ne convingă, ci a întregii națiuni, a fiecărui român.

Să vă dea Dumnezeu înțelepciunea necesară pentru a nu mai acoperi obrazul țării cu o nouă ocară.

Președintele Societății
"Cultura fără Frontiere",
Valeriu Slusaru

ASTA E PĂREREA MEA

Chiriași pe propria moștenire

Membrii filialei Iași a Uniunii Naționale a cadrelor militare în rezervă și retragere din Ministerul Apărării Naționale protestează cu vehemență împotriva inițiativei partidelor din coaliția guvernamentală de a legifera dreptul persoanelor străine să cumpere terenuri în România.

Prin acest demers incalificabil se încalcă prevederile Constituției României, care, la art. 41, alin. 1, stipulează fără echivoc că cetățenii străini și apatrizii nu pot dobîndi dreptul de proprietate asupra terenurilor.

Noi, foștii și actualii ostași ai României, prin jurămîntul depus, nu putem admite ca actuala guvernare să ne împingă în prăpastia fără ieșire de a deveni străini la noi acasă sau chiriași pe propria noastră moștenire.

Prin glasul nostru, vrem să atragem atenția asupra faptului că, dacă nu ne vom opune cu hotărîre tuturor demersurilor de acest fel, ne vor acuza generațiile viitoare.

Col.(r) Gheorghe Nanu,
Filiala Iași a Uniunii Naționale a cadrelor în rezervă și retragere din Ministerul Apărării Naționale.

50.000 lei pentru cea mai interesantă opinie

O dată pe săptămînă, "Monitorul" acordă un premiu în valoare de 50.000 lei autorului celei mai interesante scrisori publicate la rubrica "Cititorii MONITORULUI pot schimba lumea". Dintre scrisorile publicate în cursul unei săptămîni, o vom premia pe cea care conține opinia cea mai pertinentă asupra unei probleme de larg interes, iar la sfîrșitul fiecărei săptămîni cîștigătorul va fi anunțat în această pagină. Trimiteți, deci, pe adresa redacției părerile dumneavoastră în legătură cu evenimente care ne privesc pe toți sau despre probleme deosebite cu care vă confruntați. Opinia dumneavoastră valorează mult, iar noi vă dăm posibilitatea să o faceți cunoscută.

CITITORII MONITORULUI POT SCHIMBA LUMEA

RATC ne-a mai făcut un "bine"

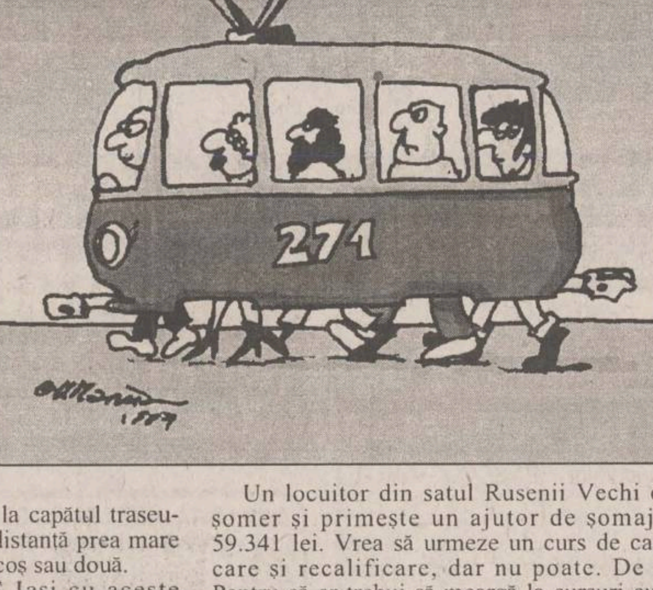

Mă numesc Radu Răileanu și locuiesc în cartierul Dancu, Iași. Vă scriu în numele mai multor locuitori din acest cartier, nemulțumiți de schimbarea traseului tramvaiului 3, care circula pe ruta Autogară-Tătărași-Dancu.

Prin această schimbare de traseu s-a făcut rău multor locuitori din acest cartier, dar nu numai lor:

- studenții acum trebuie să-și scoată 3 abonamente în loc de unul;
- cei care au locul de muncă în centru trebuie să scoată 2 abonamente în loc de unul;
- țăranii care mergeau pînă acum la piețele Hala Centrală și Sf. Spiridon trebuie să cumpere deacum încolo două bilete pe zi. În plus, pentru a ajunge la piața "Chirilă", de la capătul traseului 14 și pînă la piață este o distanță prea mare pentru o bătrînă care cară un coș sau două.

Ceea ce a făcut RATC Iași cu aceste schimbări este cea mai mare greșeală pe care o putea face.

În acest moment, cînd tot mai mulți cetățeni suferă de pe urma scumpirilor, domnii de la RATC Iași, cu salarii ce le permit să meargă cu taxi Cielo, și nu cu mijloacele de transport în comun pe care ni le pun la dispoziție (tramvaie, troleibuze, autobuze - mai puțin cele noi - pline de vaselină, scaune murdare, plus înghesuiala pe care trebuie s-o suportăm zilnic în mijloacele de transport în comun) s-au gîndit să ne mai facă un "bine".

Nu ne era de ajuns cu biletele și abonamentele scumpite; acum trebuie să plătim dublu, triplu.

Oare domnii de la RATC Iași nu s-au gîndit la noi, oamenii de rînd?

Cînd controlorii RATC Iași - majoritatea dintre ei comportîndu-se nepoliticos cu călătorii - ne vor cere biletul sau abonamentul și nu vom avea, să nu ne mai întrebe de ce!

Un locuitor din satul Rusenii Vechi este șomer și primește un ajutor de șomaj de 59.341 lei. Vrea să urmeze un curs de calificare și recalificare, dar nu poate. De ce? Pentru că ar trebui să meargă la cursuri cu un maxi-taxi, iar abonamentul - biletele - pe o lună (sînt 21 de zile de curs într-o lună) este de 65.600 lei. Singura satisfacție la acest maxi-taxi este că se poate citi ziarul "Monitorul", pe care îl pune la dispoziție firma.

La tramvai trebuie 2 abonamente, în loc de unul, deci 30.000 lei. Făcînd un calcul, reiese că pentru transport trebuie să plătească 95.600 lei din 59.341 lei. Dar îi mai trebuie și un covrig, un suc.

Cum va putea plăti, nu știm.

În final, domnilor de la ziarul "Monitorul", vă rugăm să transmiteți mesajul nostru dlor de la RATC Iași și vă mulțumim că, prin intermediul dumneavoastră, putem să ne rezolvăm și alte probleme.

Radu Răileanu,
cartier Dancu, bl. H, sc. A, et. 2, ap. 14
(scrisoarea este însoțită de o listă cu 33 de semnături ale locuitorilor din cartierul Dancu)

DIN TELEFOANELE ȘI AUDIENȚELE ZILEI

271.271

Rubrica "Din telefoanele și audiențele zilei" are menirea de a asigura un dialog direct între cititori și reprezentanții principalelor instituții publice. În cadrul acestei rubrici cititorii își pot exprima opiniile în legătură cu diverse probleme locale și de interes național. Cititorii sînt rugați să folosească un limbaj decent și să nu aducă acuzații nefondate. Pentru atestarea veridicității afirmațiilor făcute, materialele prezentate la redacție pot fi însoțite de copii xerox ale unor acte doveditoare. De asemenea, semnatarii trebuie să lase un număr de telefon la care pot fi contactați pentru relații suplimentare.

Redactorul de serviciu răspunde apelurilor dvs. la numerele de telefon 271271 și 172557, între orele 8.00-24.00

Ce se mai aude de noua carte de telefon?

Ne-a vizitat la redacție *Virgil Crețu*, din Iași, cartierul Alexandru cel Bun, care ne-a rugat să ne interesăm din ce motive s-a întîrziat atît de mult timp tipărirea și distribuirea noii cărți de telefon a cărei apariție a fost anunțată pentru anul 1996. Am luat legătura cu doamna Mihăilă, de la ROMTELECOM, și iată ce am aflat: regia a contractat editarea acestei cărți cu Trustul de Presă "24:ORE" care s-a angajat prin contract să tipărească într-un tiraj de 30.000 de exemplare această listă de abonați. A livrat regiei într-o primă tranșă, 9.773 de exemplare și după cîteva luni încă 1.443, în total 11216 cărți de telefon. Pînă la tirajul de 30.000 mai sînt necesare încă aproape 20.000 de cărți, circa două treimi din tirajul contractat. ROMTELECOM așteaptă să-i fie onorată comanda de către Trustul de Presă "24:ORE", cîștigătorul licitației pentru editarea lucrării.

"Nu mi-am propus să acuz pe nimeni"

În urma articolului intitulat "*Șeful unei fundații caritabile a fost prins cu matrapazlîcuri*", publicat în "Monitorul" din data de 26 februarie a.c., ne-a vizitat la redacție, pe 27 februarie a.c., dl *Marcel Vornicu* pentru a face unele precizări la respectivul articol.

"Este adevărat, am lucrat un număr de ani în străinătate. Suficient de mulți, se pare, pentru a uita mentalitatea cu care este privit cel care încearcă să-și ajute aproapele. La vremea respectivă, chiar «Monitorul» a relatat în cîteva episoade despre una din acțiunile mele de sprijinire a unui sportiv ieșean. Nu mi-am propus să acuz pe nimeni, asta nu din slăbiciune (în particular, pot pune la dispoziție, oricărui dorește, probe în apărarea probității mele morale), ci din dorința de a nu redeschide și exacerba un conflict care, la ora apariției articolului incriminator, era de mult încheiat. Nu ar folosi nimănui, cu atît mai mult celor care așteaptă cu speranță ajutorul nostru. În locul acestor «hîrjoneli» care fac deliciul doar al celor care nu au grija zilei de mîine, mai bine am pune umărul împreună spre a face ceva pentru copiii, bătrînii, bolnavii și șomerii noștri. Compromițînd asemenea acțiuni generoase, le răpim acestor categorii defavorizate elementarul drept la speranță. Sînt organe abilitate să judece faptele; să le lăsăm să-și facă datoria, pentru că sînt semnale (chiar prin intermediul dvs.) că au început să și-o facă. Dincolo de toate aparențele, probitatea însă poate fi susținută și de faptul că toate cheltuielile fundației făcute pînă în prezent (deloc mici) au fost suportate din banii personali. Cu atît mai mare îmi este mirarea și nedumerirea, cu cît singurul ziar care m-a sprijinit efectiv în acțiunile mele a fost «Monitorul», publicație la care am apelat întotdeauna cu încredere pentru rezolvarea unor probleme. Am convingerea că niște ziariști cu experiență, așa cum sînt cei din redacția «Monitorului», vor ști să găsească o modalitate pentru a nu închide nu atît șansele acestei fundații caritabile, cît șansele celor care au nevoie de noi. Fiindcă, orice s-ar spune, nu este niciodată de ajuns ajutorul, dacă ținem seama de cîtă sărăcie și lipsuri sînt în prezent".

Mulțumiri conducerii RA "Citadin"

Ioan Ghineț, din bdul Poitiers, blocul 6, ne aduce la cunoștință că s-a rezolvat o situație ce datează încă din anii 1993/94, cînd s-a mutat în apartamentul pe care l-a contractat cu fosta regie "Locuința". Deși mutați în bloc, locatarii nu au reușit, în ciuda demersurilor făcute, să încheie contracte de vînzare-cumpărare, deoarece fosta conducere a regiei amîna acest lucru, pe motiv că s-a întîrziat punerea în funcțiune a liftului. Iată că în luna februarie a acestui an locatarii au primit rezolvarea favorabilă datorită înțelegerii de care a dat dovadă inginerul Bîrlescu și directorul regiei "Citadin", domnul Teodorescu. Locatarii ne roagă să le transmitem public mulțumirile lor.

Despre prestația avocaților

Ne scrie un ieșean ce și-a luat pseudonimul *Stan Pățitul*, care s-a gîndit să pună în discuție activitatea avocaților. Probabil că este parte într-un proces și dumnealui se întreabă de ce avocații se străduiesc să găsească procedee de tergiversare a proceselor, lăsînd clienților iluzia că ar putea cîștiga. Cititorul nostru consideră că procedura legală nu servește cauzei clienților, care se satură de nesfîrșitele termene de judecată obținute prin prestația avocatului. Domnule Stan Pățitul, din moment ce recunoașteți că avocații uzează de procedura legală în prestația lor, în interesul clientului care l-a angajat, nu știm ce lămuriri suplimentare ați dori să aflați pentru ca activitatea avocaților să vi se pară corectă. Și dacă aveți încredere în domnul avocat Adrian Gosler, așa cum ne scrieți, de ce nu vă adresați lui, solicitîndu-i lămuririle ce vă interesează?

Amatorii de băi de aburi mai au de așteptat

A venit la redacție domnul *Vasile Burlacu*, din strada Podiș nr. 4, care dorește să sesizeze edilii că au trecut peste doi ani de cînd baia comunală de pe strada Crișan și cea de pe strada Uzinei nu mai funcționează. Ieșenii dornici să facă o baie de aburi se întreabă cînd vor beneficia de acest serviciu.

Ne-am interesat la RAJAC Iași, care are în administrație această baie, iar de la secretariat am fost îndrumați să luăm legătura cu inginerul Strilciuc, care cunoaște problema. Iată ce am aflat: "Baia este în reparație de mai mult de trei ani, eu am predat obiectivul pentru reparații constructorului IASICON și puteți cere lămuriri de la maistrul Stoleru, ce lucrează în prezent, cu zeci de muncitori, la repararea clădirii. Nu pot să știu cînd vor termina lucrările, trebuie să luați legătura cu serviciul nostru de investiții și să cereți detalii. Se lucrează din plin și, după cîte am aflat, valoarea lucrărilor depășește 2,5 miliarde lei".

Conflictele între locatari se rezolvă prin bună înțelegere sau în justiție

Într-o sesizare, soții Adriana și Ioan Săvescu (blocul B-2, sc. D, et. 2, ap. 4 - Asociația de locatari PT-3, din stradela Grădinari nr. 35) ne fac cunoscut un aspect cu care se confruntă atît ei, cît și alte familii, din cauza atitudinii sfidătoare și lipsite de simț civic a unui locatar ce a ocupat ilegal uscătorul comun, pe care îl ține sub cheie. Acesta este și șef de scară (ales deci de locatari - n.r.) și a pus stăpînire și pe holul de evacuare din spatele blocului și exploatează după bunul plac spațiul verde aferent apartamentului său. Soții Săvescu susțin că au făcut o sesizare la administratorul asociației privind acest abuz, dar nu a fost dezbătută și nici nu s-au luat măsuri de corectare a situației. Dumnealor afirmă că s-a cerut schimbarea acestui șef de scară, dar "nu vor locatarii de pe scară". Prin urmare, cer ajutorul ziarului, pentru a se rezolva această situație litigioasă. Locatarii unui bloc, în prezent proprietari ai apartamentelor, trebuie să acționeze în sprijinul intereselor comune, prin asociațiile de locatari. Dacă acestea nu-și îndeplinesc mandatul încredințat, proprietarii au dreptul să organizeze alegeri pentru un nou comitet de locatari, care să se conducă după legile în vigoare. Nimeni din afara grupului de locatari nu poate să intervină în rezolvarea unor neînțelegeri și, dacă unul sau mai mulți locatari încalcă regulile de conviețuire, aceștia pot fi acționați în justiție.

Scrisori recomandate cu parolă

Întîmplarea relatată mai jos s-a petrecut în după-amiaza zilei de 20 februarie, la Oficiul poștal nr. 3 Podu Roș. O persoană a solicitat la ghișeu să i se recepționeze o scrisoare recomandată cu mențiunea "Pentru concursul «Eterna epigramă»", din localitatea Cluj-Napoca.

Participarea concurenților la astfel de competiții cu caracter literar se face de obicei, cu o parolă, în plicul în care sînt trimise lucrările ce vor fi judecate de juriu se mai află un plic mic, închis, în care sînt trecute numele și adresa concurentului. Pentru acest motiv, pe dosul scrisorii nu se mai trece numele și adresa expeditorului. Totdeauna s-a ținut cont de acest detaliu, numai oficianta de la ghișeul de recomandate a refuzat categoric să primească scrisoarea fără adresa expeditorului.

La insistența expeditorului, oficianta s-a adresat și celorlalte colege, care au susținut ferm același lucru: trebuie menționată identitatea și adresa expeditorului, astfel că din start acea scrisoare nu este admisă în concurs de către juriu. Nu este pentru prima dată cînd funcționarele poștei din Podu Roș refuză să primească acest tip de recomandată. Altă dată a fost nevoie de intervenția dirigintei ca să fie primită scrisoarea. Iată că este necesară instruirea personalului de la ghișee referitor la recepționarea recomandatelor cu parolă. Poate că doamna dirigintă va avea grijă să dispară această anomalie. Scrisoarea pentru concurs, ce trebuia neapărat să poarte data poștei 20 februarie, a fost expediată ca scrisoare simplă și singura concesie făcută de oficiantă a fost să aplice ștampila cu data de 20 februarie pe plic.

Actualitatea în catren

De cînd în arestul poliției au început să fie cazați tipi cu poziție socială deosebită, cum ar fi președinți de bănci, lideri de sindicat, manageri de societăți comerciale, aceștia și-au creat condiții de confort deosebite, folosind chiar și telefoane celulare (deși legea nu permite).

Cititorul *Liviu Buruiană* explică într-un catren rostul telefonului celular în asemenea ipostaze:

Vreau să explic mai popular
La ce servesc astfel de scule:
Cînd telefonu-i celular,
Servește celor din celule.

Constantin IURAȘCU
Eugen ACASANDREI

Tir cu arcul, Campionatul Național indoor de seniori

CSM Iași, din nou cea mai bună echipă a țării

■ *la individual, titlurile au fost cucerite de soții Frai*

Desfășurat la Aninoasa în perioada 26-28 februarie, Campionatul Național de sală, rezervat seniorilor, au suscitat un scăzut interes, concretizat prin prezența a doar șase echipe: CSS și MCM Tell Rădăuți, Samobil Satu Mare, Șoimii - Lipova, Minerul Aninoasa și CSM Iași. În total 29 de arcași (băieți și fete) și-au disputat titlurile în concursurile individuale și pe echipe, care au debutat cu 10 serii a trei săgeți, pe patru distanțe - în total 120 de săgeți. În fapt, cele patru distanțe de la concursurile în aer liber, sînt convertite aici numai într-una singură: 18 m, ținta fiind mult redusă și care conține doar cinci cercuri concentrice (numerotate de la 10 la 6). În concursul băieților, după această fază preliminară, ordinea pe tablou a fost următoarea: Titi Frai, Ioan Lungu, Gigi Pușcă (Minerul), Ionuț Păuleț, ordine ce a determinat și alcătuirea echipelor pentru concursul specific, care a fost cîștigat de CSM (în componența Frai, Lungu, Păuleț). În poziția a doua s-a clasat Minerul Aninoasa, iar bronzul a fost cucerit de a doua echipă a CSM (în componența Petru și Valentin Adumitroaiei, plus Neculai Custură). În concursul individual învingător a ieșit Frai, ce a tras în finală cu localnicul Pușcă. Pe locurile III-VI s-au clasat de asemenea ieșeni, în ordine: Păuleț, Custură, Lungu, V. Adumitroaiei. Titi Frai a înregistrat și un nou record național, la total runde finale, egalîndu-l totodată și pe cel din finală - 115 puncte (ce-i aparținea coechipierului său Florin Iliescu).

La fete, după seria preliminară de 120 de săgeți trase, tabloul arăta astfel: 1. Simona Băncilă (Minerul), 2. Claudia Cesovan (Minerul), 3. Mihaela Frai, 4. Ana Postolache. Slaba evoluție a Nicoletei Fluieraru a determinat un rezultat asemănător echipei CSM, ce a ocupat locul al treilea, după Minerul Aninoasa și MCM Tell Rădăuți. La individual, în schimb, Mihaela Frai s-a întrecut pe sine reușind un nou record național, cu 115 puncte (din 120 posibile). Mihaela Frai a mai înregistrat, de asemenea, încă două recorduri: la total finale și în runda de șase serii (primele trageri de după stabilirea grilei). Ea a întrecut-o în finală pe Simona Băncilă. Pe locul al treilea s-a clasat Ana Postolache.

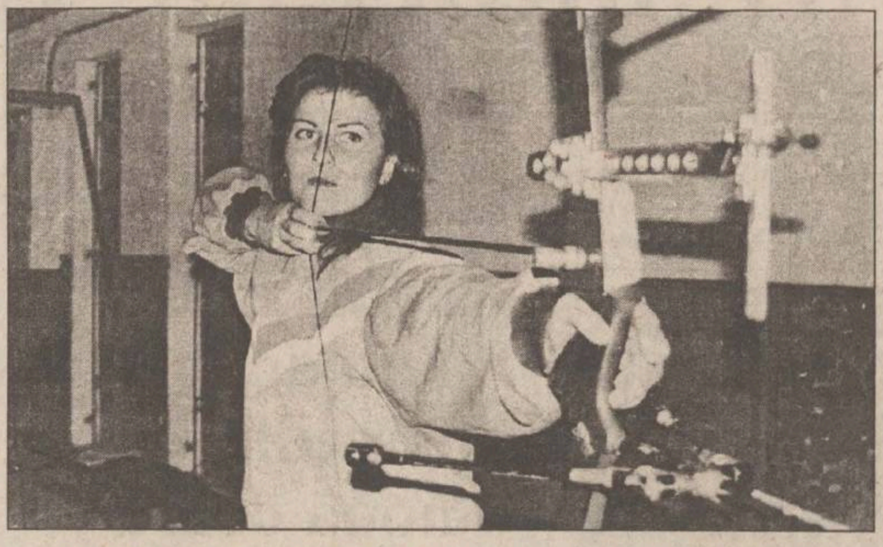
Mihaela Frai a stabilit trei noi recorduri naționale

Următorul concurs de anvergură ar trebui să fie Campionatul Mondial de la Istambul (24-27 martie), dar Federația s-ar putea să declare forfait, încercînd să păstreze banii din visterie pentru Balcaniadă, care îi revine anul acesta spre organizare în mod obligatoriu. *"Bugetul pentru această competiție este estimat la 52 de milioane lei*, ne-a declarat antrenorul ieșean *Mihai Alexandrescu, pe cînd doar Federația are alocate fonduri de doar 50. Cumva trebuie să se descurce... Pentru mine sînt mai importante europenele de juniori, ce vor avea loc în august în Germania și unde doresc să participe Postolache, Păuleț și Custură"*. **(S. HOROBEȚ)**

Handbal masculin, Divizia B

Suceava cîștigă și se detașează

Sîmbătă s-au disputat meciurile etapei a XIX-a a campionatului diviziei B la handbal masculin, care s-au încheiat cu următoarele rezultate: Petrolul Teleajen - SCCM Focșani 36-27 (20-16); Rapid CSU Galați - Universitatea Bacău 18-25 (5-16); Ambro Suceava - ASA Rotec Buzău 17-16 (11-9). La Ploiești s-au întîlnit prima și ultima clasată, astfel că gazdele au învins așteptat, reușind să mai spele din rușinea egalului din etapa trecută. Așa cum am preconizat, băcăuanii au învins la Galați, dar surprinde mai mult diferența mare de pe tabelă consemnată la pauză și apoi la final. La Piatra Neamț, sucevenii au dispus de vecinii lor de clasament ASA Rotec Buzău, după o a doua repriză dramatică. Teoretic, cu această victorie sucevenii aproape că nu mai simt în ceafă briza rece a retrogradării. Iată și partidele din cadrul ultimei etape a turului III, care se vor disputa sîmbătă 8 martie: SCCM Focșani - CSU Galați (25-28, 18-18 - rezultate directe înregistrate pînă acum), Politehnica Mecon Iași - Petrolul Teleajen (24-35, 23-39); Universitatea Bacău - Ambro Suceava (34-22, 24-17). **(L.MINUȚ)**

Clasament					
1. Teleajen	17	14	1	2 454-343	46
2. Bacău	17	13	0	4 476-360	43
3. Galați	17	9	3	5 401-360	38
4. Suceava	17	7	1	9 344-399	32
5. Buzău	18	6	1	11 433-479	31
6. Iași	17	4	1	12 418-500	26
7. Focșani	17	3	1	13 368-453	24

Baschet masculin, Divizia A

Joc bun al ieșenilor la Timișoara

■ *Universitatea Elba Timișoara - Politehnica Moldrom Iași 90-80 (40-41)* ■ *miercuri la ora 17.00, la Sala Polivalentă, ieșenii vor da piept cu Erbașu* ■

Ceea ce părea a fi o simplă formalitate pentru timișoreni s-a transformat într-un adevărat calvar, abia finalul partidei fiind pe măsura pretențiilor celor prezenți în Sala Olimpia din Timișoara. Încă din debut, gazdele conduc cu 10-2 ('4) și 23-18 ('13), după care a urmat primul șoc: 23-27 ('13). Time-out-ul cerut imediat de antrenorul Mihai Bolcu n-a rezolvat însă problema, astfel că tot moldovenii, cu Anghel, Popa și Șestopal sînt în prim plan. Mult rîvnita egalare a fost consemnată abia în min. 34 (68-68), apoi 72-72 ('36), moment în care a urmat desprinderea decisivă, ajunsă în final pînă la zece puncte diferență. Față de alte partide cînd localnicii își asigurau în proporție de 90% victoria în prima parte a jocului, de această dată ei au dovedit resurse suplimentare în final. Bună replica studenților ieșeni.

Au arbitrat: M. Marinescu (București) și D. Vinași (Cluj Napoca).

Marcatori - Elba: Danilovici 25, Bâcov 22, Ionescu 18 (2X3), Sere 13, Viviu 6, Guiu 2, Apostol 2, Mahorcici 2, respectiv **Poli Moldrom**: Krasnociuc 18, Moscalu 17, Sestopal 16 (1X3), Popa 11 (3X3), Anghel 10, Lupu 3 (1X3), Radu 3, Murgoci 2. **(Ionuț ILAȘ - "Realitatea" Timișoara)**

Celelalte rezultate ale etapei: Dinamo - Erbașu 94-95; Progresul BRD Ploiești - "U" Cluj 60-73; CSU Forest Sibiu - SOCED 80-65.

Clasament					
1. "U" Cluj	3	3	0	267-216	6
2. Forest	3	2	1	247-225	5
3. Dinamo	3	2	1	264-248	5
4. Elba	3	2	1	250-238	5
5. Erbașu	3	2	1	256-266	5
6. BRD	3	1	2	233-243	4
7. SOCED	3	0	3	215-252	3
8. Moldrom	3	0	3	233-283	3

Volei feminin, Divizia A

Verdict: înfrîngere

■ *Dinamo București - Penicilina Iași 3-0 (7, 7, 8)*

Dinamo: ORTAN, PĂSĂRICĂ, Stănescu, Gîdea, VASILICĂ, Anghel.

Penicilina: RUXĂNDOIU, A. Popa, Marian, T. Popa, Formagiu, Covalciuc. Au mai jucat Dulcianu, Androhovici, Dochia.

Puncte din serviciu: 4-7. Servicii greșite: 8-4.

Au arbitrat: Ioan Martin (Cluj) și Constantin Napi (Oradea).

Marile iluzii pe care ni le făcusem înaintea acestei partide, sperînd într-o victorie în Șoseaua Ștefan cel Mare, s-au spulberat ca bătute de vînt, după numai o oră de joc. Meciul dintre Dinamo și Penicilina, contînd pentru etapa a XVI-a a Diviziei A de volei feminin, a fost unul lipsit de sare și piper. Nu tu spectacol, nu tu dramatism, ci doar un scor greu digerabil pe stomacul gol. Dinamo ne-a bătut temeinic, nu pentru că ar fi jucat excepțional, ori pentru că le-ar fi ajutat arbitrii, ci pentru că replica echipei ieșene a fost extrem de modestă. Ca și la precedentele partide din deplasare, cu Universitatea Cluj și Dacia Pitești, elevele antrenorilor Nicu Roibescu și Aurelia Ichim nu s-au regăsit deloc în teren, alegînd soluții tehnice și tactice contraindicate în cea mai mare parte a meciului și făcînd cadou echipei gazdă o groază de puncte. În afara Cezarei Ruxăndoiu, care și-a făcut datoria în toate fazele jocului, voleibalistele ieșene au practicat un joc lipsit de imaginație și de vigoare, aproape bătrînesc, părînd că se resemnaseră deja cu gîndul înfrîngerii după primul set. Cum randamentul unor jucătoare de bază, precum Covaliciuc, Marian și Formagiu a fost aproape de zero, Nicu Roibescu s-a văzut nevoit să dea credit tinereții, introducîndu-le pe rînd în teren pe Laura Dulcianu, Cristina Androhovici și Dana Dochia. Prezența lor nu a schimbat prea mult fața jocului, dar faptul că echipa noastră a terminat meciul cu trei jucătoare sub 20 de ani în teren este - probabil - un semnal al remanierii ce va trebui să se producă în curînd la Penicilina. Nu ne rămîne decît să sperăm că această criză prelungită pe care o traversează formația ieșeană să nu aibă efecte "cu bătaie lungă" și ea să se poată califica la sfîștiul returului în turneele grupei 1-6. Lupta devine aproape dramatică...

Meciul din sala Dinamo n-a avut aproape nici un istoric, fiecare din cele trei seturi fiind adjudecat de echipa gazdă în maxim 20 de minute de joc. Nici nu începuse bine partida că bucureștencele conduceau deja cu 5-1, după cîteva greșeli de preluare (eterna poveste...) ale echipei noastre. Am echilibrat oarecum disputa, apropiindu-ne la 6-5, dar aici s-a frînt totul. Profitînd de cîteva "bîlbe" ale Amaliei Popa și de ziua catastrofală a coordonatoarei Covalciuc, Dinamo s-a desprins în cîteva clipe la 14-5 și setul a fost gata. Degringolada a continuat și în partea a doua a jocului. Gazdele au început cu un 4-0 sec, o tresărire de orgoliu ne-a adus la 4-3 și gazdele au pus iar o "știabă distanțoare", urcînd la 7-3. Doi ași reușiți de Laura Dulcianu ne-au readus speranța, dar de la 7-5 pe teren s-a aflat o singură echipă și - din păcate - aceasta a fost cea antrenată de Victor Adam. Vasilică a încheiat conturile cu un punct din serviciu și am mai trecut un 15-7 în dreptul gazdelor. Simetria era cît pe-aci să se mențină și în setul trei, dar fetele noastre au reușit, cu mari eforturi, un punct în plus. Oricum, cînd Dinamo conducea deja cu 9-3, pusesem "cruce" meciului. **(Ion TEODOR)**

În celelalte partide ale etapei s-au înregistrat rezultatele: Dacia Pitești - Metal 33 București 3-0; Oțelul Tîrgoviște - Rapid 0-3; RATB - Universitatea Bacău 3-1; Farul Constanța - Universitateea Cluj 3-2; Jiul Petroșani - Romradiatoare Brasov 3-1.

Etapa viitoare se va juca miercuri, 5 martie, după următorul program: Dacia Pitești - Jiul Petroșani; Metal 33 - RATB; Universitatea Bacău - Dinamo; Penicilina - Oțelul Tîrgoviște; Rapid - Farul; Universitatea Cluj - Romradiatoare Brașov.

Clasament					
1. Rapid	15	12	3	40-17	27
2. Farul	16	10	6	36-25	26
3. RATB	13	12	1	36-6	25
4. "U" Cluj	15	10	5	32-21	25
5. "U" Bacău	16	9	7	28-26	25
6. Dacia	16	8	8	32-25	24
7. Penicilina	15	9	6	28-22	24
8. Dinamo	16	8	8	29-31	24
9. Brașov	16	6	10	26-36	22
10. Jiul	16	5	11	22-37	21
11. Oțelul	16	2	14	12-43	18
12. Metal 33	16	2	14	13-44	18

Judo, copii

Turneul celor 6 orașe

Instituit de către FRJ ca un sistem oficial de pregătire, "Turneul celor 6 orașe", competiție rezervată copiilor (categoria de vîrstă sub 13 ani), aflat la prima ediție, a întîmpinat greutăți la Iași pentru simplul fapt că multe echipe au refuzat participarea din motive pecuniare. Astfel, s-au prezentat doar CSS 2 Galați, CSS 2 Constanța și CSS Condorii Bacău. Pentru a întregi participarea pe categorii de greutate, organizatorii au fost nevoiți astfel să facă o invitație de conjunctură, la întreceri fiind chemată și AS Fortus.

Iată însă cîștigătorii, pe categorii de vîrstă și greutate:

Băieți născuți '88 sau mai tineri:

- cat. 25 kg: Remus Hilițanu (CSS Unirea); - cat. 31 kg: Marius Matei (AS Fortus).

Băieți născuți '86-'87:

- cat. 27 kg: Remus Mistreanu (CSS Unirea); - cat. 30 kg: Radu Apostol (CSS Unirea); - cat. 34 kg: Cristian Baraghiu (CSS 2 Constanța).

Băieți născuți '84-'85:

- cat. 30 kg: Ciprian Lazăr (CSS Unirea); - cat. 34 kg: Răzvan Curelariu (CSS Unirea); - cat. 38 kg: Costel Đănculea (CSS Condorii Bacău); - cat. 42 kg: Daniel Pește (CSS Unirea); - cat. 46 kg: Ciprian Grapă (CSS Unirea); - cat. +55kg: Andrei Creangă (CSS Condorii Bacău).

Copiii de la CSS Unirea sînt pregătiți de Ioan Moraru, Florin Grosu și Mihai Pascal.

În competiția fetelor, din cauza unei participări numerice modeste, s-a luat decizia alcătuirii unei singure categorii de vîrstă. Iată cîștigătoarele:

- cat. 25 kg: Georgiana Popa (CSS Unirea); - cat. 28 kg: Delia Neagu (CSS Unirea); - cat. 32 kg: Alina Iacob (CSS 2 Galați); - cat. 36 kg: Mihaela David (AS Fortus); - cat. 40 kg: Cristina Ferariu (Școala 28); - cat. 44-48 kg: Elena Lămureanu (CSS 2 Constanța); - cat. 52 kg: Ștefania Tănase (CSS 2 Constanța); - cat. +52 kg: Anca Gafița (CSS Unirea).

Sportivele de la CSS Unirea sînt pregătite de Elena Dimitriu, Liliana Dumitrache și Angelica Budacă.

Din păcate, concursul a avut de suferit, el avînd loc la Sala Sporturilor, în spațiul amenajat pentru antrenamente. De ce nu la Sala Grădinari? Deocamdată din motive necunoscute. Sponsorii competiției au fost: Impex Latin SRL, Ixim Latin SRL, City Company SRL, precum și reprezentanța în Iași a firmei austro-române Henkel. Organizatorii au ținut să mulțumească în mod special domnilor Viorel Hudac (director CSS Unirea) și Titi Stoleru (inspector educație fizică în cadrul ISJ).

Următoarele competiții rezervate copiilor vor fi etapa județeană a Campionatului Național (21-23 martie) și a doua etapă a "Turneului celor 6 orașe" (Bacău, 28-30 martie). **(Silviu H.)**

C.N. de atletism indoor

Două titluri pentru Iași: Gabriela Mihalcea și Clement Hagimă

■ *Rodica Mateescu - cel mai bun rezultat mondial al sezonului*

Vineri a început în sala de atletism din Complexul Sportiv Național o nouă ediția a Campionatelor Naționale indoor pentru seniori și tineret, criteriu de selecție pentru Campionatele Mondiale programate săptămîna viitoare la Paris (7-9 martie).

Atleta ieșeană Gabriela Mihalcea a cîștigat proba de săritură cu prăjina, cu rezultatul de 4,00 m. Ea a încercat și un nou record național, dar a doborît de trei ori ștacheta înălțată la 4,15 m. Un alt succes al atletismului ieșean a fost repurtat de Clement Hagimă, campion național la 3000 m, cu timpul de 8:15,22. Singura atletă care a cucerit două titluri în prima zi de competiție a fost Ionela Tîrlea, care s-a impus la 60 m (7,28 s) și 400 m (53,46 s). În proba de 60 m, pe locul II s-a situat tînăra sportiva ieșeană Mihaela Bitică. Un alt loc II a obținut Robert Lungu, care a sărit 2,14 m la înălțime, campion fiind stelistul Cristian Popescu (2,18 m).

În aceeași competiție, s-au înregistrat și două valoroase recorduri naționale: la triplusalt feminin, Rodica Mateescu (Rapid) a sărit 14,91 m (cea mai bună performanță mondială a sezonului - la numai 14 cm de recordul mondial al rusoaicei Iolanda Cen), iar Bogdan Tudor a sărit în lungime 8,21 m.

Alte rezultate, masculin - 60 m: Daniel Cojocaru (Farul Universitatea Constanța) - 6,75 s; 200 m: D. Cojocaru - 22,34 s; 400 m: Gabriel Mașinistru (Siderurgica Hunedoara) - 50,25 s; 800 m: Ion Bogde (Farul) - 1:51,03; 1500 m: Alexandru Vasile (CSM Sfîntu Gheorghe) - 3:47.50; 60 m garduri: Mircea Oaidă (Dinamo) - 7,72 s; 5 km marș: Costică Bălan (Univ. Craiova) - 20:03,85.

Feminin, 200 m: Erica Niculae (Dacia Pitești) - 25,01 s; 800 m: Laura Itcou (Steaua) - 2:05,32; 1500 m: Carmen Stanciu (Olimpia București) - 4:30,29; 3000 m: Cristina Grosu (Univ. Craiova) - 9:32,15; 60 m garduri: Liliana Năstase - 8,05 s; 3 km marș: Claudia Iovan (Univ. Craiova) - 12:35,22.

Pentru Campionatele Mondiale de atletism în sală de la Paris-Bercy (7-9 martie), în vizorul federației se află sportivii Ionela Tîrlea, Gabriela Szabo, Cătălina Gheorghiu, Rodica Mateescu, Gabriela Mihalcea - la feminin, respectiv Bogdan Tudor, Bogdan Țăruș, Ionuț Eftenie, la masculin.

Sport la TV

9,30 - Eurosport: Fotbal. Franța - Olanda (înreg.); 9,45 - Pro TV: Sport la minut; 11,00 - Eurosport: CM de schi nordic de la Trondheim. Combinata nordică - proba de sărituri cu schiurile de la trambulina de 120 m (r); 13,00 - Eurosport: Tenis. Circuitul ATP - Philadelphia. Finala; 14,30 - Eurosport: Cart; 16,00 - Eurosport: Fotbal pe plajă. CM de la Rio de Janeiro. Franța-Uruguay; 16,30 - Raitre: După-amiază sportivă; 16,40 - Raitre: Fotbal; 17,00 - Eurosport: Snooker; 17,05 - Raitre: Fotbal; 17,25 - Raitre: Snow Board. Campionatele mondiale; 19,00 - Eurosport: Schi-magazin; 19,25 - RTL: Magazin sportiv; 20,00 - Eurosport: Box. Titlul european la categoria grea; 20,00 - Sat 1: Ran-sport; 21,00 - Eurosport: Lumea vitezei; 21,30 - Raiuno: Știri sportive; 23,00 - Eurosport: Sumo; 23,15 - TVR 2: Magazin sportiv internațional; 0,00 - Eurosport: Fotbal. Eurogoluri; 0,30 - Pro TV: Sport la minut; 1,00 - Eurosport: Snooker; 1,25 - RTL: Magazinul Ligii campionilor; 2,15 - Raitre: Tenis; 4,15 - RTL: Magazinul ligii campionilor (r).

HOROSCOPUL ANULUI 1997 (01) 891.21.77
SUNAȚI ACUM!
horoscop săptămânal
(01) 891.21.+☐☐
realizat de Cristina Vanea
Formați acest număr urmat de cifrele din dreptul zodiei dvs.
Berbec 01, Taur 02, Gemeni 03, Rac 04, Leu 05, Fecioară 06
Balanță 07, Scorpion 08, Săgetător 09, Capricorn 10, Vărsător 11, Pești 39
(01) 891.21.60 Tarotul dragostei
ORACOLUL MAGIC (01) 891.21.40
Horoscopul dragostei (01) 891.21.30
TAROT carieră sănătate bani (01) 891.21.20
NON STOP! ACUM ÎN TOATĂ ȚARA!
Aceste numere pot fi apelate numai de la telefoanele conectate la centrale digitale. Tarif: 4.900 lei/min. Nu se percep taxe interurbane. Primele 24 sec. netaxabile.

ASTRA SA
SOCIETATE DE ASIGURARE-REASIGURARE
oferă prin:
Sucursala Iași, str. Gării nr. 4 (Rîpa Galbenă). Tel. 146881, fax 216707
Agenția Pașcani, str. Moldovei, bl. T5, parter. Tel./fax 763653
ASIGURAREA OBLIGATORIE DE RĂSPUNDERE CIVILĂ AUTO
- Asigurarea autovehicolelor CASCO, CARTE VERDE, CMR.
- Asigurarea călătorilor.
- Asigurarea bunurilor pe timpul transportului (CARGO).
- Asigurarea bunurilor pentru pagube produse de incendiu, alte calamități, furt.
- Asigurarea șantierului și a răspunderii constructorului.
- Asigurarea mașinilor și instalațiilor pentru avarii accidentale.
- Asigurarea banilor și a altor valori.
- Asigurarea de accidente a angajaților.
- Asigurarea medicală pentru călătorii în străinătate.
- Asigurarea pentru toate riscurile echipamentelor electronice (calculator, fax, copiator etc.).
ASTRA PREIA RISCUL!
Societatea ASTRA este recunoscută pentru plata promptă și corectă a daunelor.

Vodka DIMITROFF
Rom BARBUDOS
Stoc limitat Prețuri minime !
CATI TRADING SRL Sunați-ne acum la tel. 032/173471

CÎND TOATĂ LUMEA SCUMPEȘTE, "UMARO" IEFTINEȘTE!
UMARO SA ROMAN • Str. Mihai Viteazul 3-5
ÎN PERIOADA 1-31 MARTIE ACORDĂM REDUCERI DE PREȚURI DE 3 PÎNĂ LA 9% în echivalent USD cu plata în lei la cursul zilei (BNR)
Pe grupe: • ferăstraie circulare • mașini de tîmplărie • mașini de cepuit • mașini de șlefuit • mașini de rindeluit • Toate accesoriile speciale pentru mașinile de prelucrarea lemnului
Contactați-ne urgent la telefon: 033/726735; 731124; fax 034/119966; 033/731485

a apărut
Premii în valoare de 500 000 lei !
REBUS Monitorul INTEGRAME
500 LEI
Conține patru pagini pentru elevi și începători
C O N S E N S
Dicționar: IND, STRA, ETRA.
Olivian MARINESCU

Supliment de informații sportive
Se difuzează împreună cu
MONITORUL
MONITORUL de BACĂU
MONITORUL de BRĂILA
MONITORUL de NEAMȚ
MONITORUL de SUCEAVA

Luni
3 martie 1997

monitorul Sport

Așa s-a topit Oțelul!

■ În derby-ul primei etape a returului Diviziei Naționale, Steaua a zdrobit Oțelul la Galați cu 5-1 ■ La Bacău, FC Național a pierdut și antrenorul stelist Dumitriu poate dormi liniștit ■ Ceahlăul se chinuie acasă în fața unei echipe fără conducător ■ Sub Tîmpa, arbitrii părăsesc terenul escortați de Poliție ■ Gloria Bistrița marchează la început și tremură 80 de minute! ■

Citiți amănunte în pagina 2B

Campionatul Italiei, etapa a XXII-a

Rușii fac legea în Serie A

■ *Simutenkov a înscris 4 goluri în partida Verona - Reggiana* ■ *Bologna a învins la Genova datorită reușitelor lui Kolivanov* ■

Uvertura celei de-a XXII-a etape din campionatul italian de fotbal, Serie A, s-a desfășurat sîmbătă pe stadioanele din Torino, Roma și Piacenza. Aceste meciuri au fost devansate cu o zi pentru a permite echipelor italiene angrenate în cupele europene să aibă suficient timp de odihnă înaintea dificilelor întîlniri din cursul acestei săptămîni. Lidera clasamentului, Juventus deși a avut cîteva absențe de marcă în lot (Del Piero, Zidane, Boksic), a învins pe Vicenza cu 2-0 (1-0), prin golurile marcate de Di Livio (min. 23) și Padovano (min. 64 - din penalty). În tribunele stadionului "Delle Alpi" au fost prezenți 30.000 de spectatori. Pe "Olimpico" din Roma, Lazio a dispus de Fiorentina cu 1-0 (0-0), după un meci de mare luptă și foarte spectaculos. Victoria echipei lui Zoff a fost adusă de Negro în ultimul minut de joc, spre marea satisfacție a celor 40.000 de spectatori. Inter pare a-și fi revenit din starea de vrie: sîmbătă, milanezii au învins cu un clar 3-0 (2-0) Piacenza, chiar pe terenul acesteia. Englezul Paul Ince a reușit o "dublă" în minutele 39 și 45, iar Ganz a dat lovitura de grație gazdelor în minutul 53. Partida a fost urmărită de 18.000 de spectatori.

Ieri s-au jucat partidele: Atalanta - Perugia 2-2, Milan - Roma 1-1, Parma - Cagliari 3-2, Sampdoria - Bologna 1-2 și Verona - Reggiana 2-4. După cum se vede, surprizele n-au întîrziat să apară. Sampdoria, dornică să se mențină în plasa liderului, a dominat aproape tot meciul cu Bologna, dar oaspeții au avut două contraatacuri perfecte care le-au adus victoria. După ce Montella a deschis scorul în min. 4 pentru gazde, rusul Kolivanov a egalat în repriza secundă și tot el a reușit golul victoriei în secundele de prelungiri ale meciului. "Eroul" etapei este, însă, un alt rus, Simutenkov, care a marcat toate cele 4 goluri ale Reggianei în meciul pe care aceasta l-a cîștigat la Verona! Fosta echipă a lui Mircea Lucescu a reușit astfel o performanță impresionantă: are la activ două victorii în actualul campionat și amîndouă pe terenuri străine. Milan o duce din rău în mai rău, echipa lui Sacchi terminînd la egalitate acasă, cu Roma. Și dacă n-ar fi fost golul bătrînului Vierchowod, cine știe ce se mai putea întîmpla...

Primele locuri în clasament sînt ocupate de Juventus, cu 44 de puncte, Internazionale și Parma, cu cîte 37 de puncte (departajate de golaveraj), Sampdoria, cu 36 de puncte, Bologna, cu 35 de puncte și Roma, cu 32 de puncte.

Ieri, în Serie B s-au înregistrat rezultatele: Bari - Genoa 1-1; Castel di Sangro - Chievo 0-0; Cesena - Brescia 1-3; Cosenza - Torino 1-2; Empoli - Lecce 1-1; Foggia - Pescara 0-0; Lucchese - Ravenna 0-0; Palermo - Padova 1-3; Venezia - Reggina 1-0. În clasament conduce Brescia, cu 43 de puncte, urmată de Lecce - 42 p, Pescara - 41 p, Torino - 40 p și Genoa - 36 p.

În imagine, Paul Ince, autorul primelor două goluri ale lui Inter

Campionatul Spaniei, etapa a XXVII-a

Capul lui Robson vrem!

Sîmbătă seară s-au jucat patru partide contînd pentru etapa a XXVII-a din campionatul iberic de fotbal, protagoniste fiind echipele ce vor reprezenta Spania în cupele europene săptămîna aceasta.

Cea mai mare surpriză s-a înregistrat la Tenerife, acolo unde - în fața a 22.000 de spectatori - echipa locală cu același nume a zdrobit pe celebra FC Barcelona cu 4-0 (1-0). Golurile au fost marcate de Felipe Minambres (min. 6), Slavisa Jokanovic (min. 60, 74 - din penalty și 83). Este foarte posibil ca după această înfrîngere rușinoasă, demiterea antrenorului Bobby Robson (cerută de o bună bucată de vreme de suporterii catalani) să devină realitate. Campioana en-titre, Atletico Madrid a învins greu pe FC Sevilla, cu 3-2 (2-1). Oaspeții au condus pe tabelă cu 1-0, datorită golului înscris de Jose Maria în minutul 2, dar echipa lui Prodan a revenit și a marcat de două ori prin incisivul Jose Luis Caminero (min. 20 și 24). În primul minut al celei de-a doua reprize, Kiko Navarez a dus scorul la 3-1, iar Loren a redus din handicap în minutul 50. Au asistat 42.000 de spectatori. O victorie foarte importantă a obținut Deportivo La Coruna, care a învins cu 2-1 (1-0) pe terenul lui Rayo Vallecano. Au marcat Diego Klimowicz (min. 80), respectiv Rivaldo (min. 20) și Corentin Martins (min. 51). În cel de-al patrulea meci, Logrones a dispus de Valencia cu 2-1, după ce oaspeții conduceau la pauză cu 1-0. Pe lista marcatorilor și-au trecut numele Abadia (min. 49 și 75), respectiv Jose Galvez (min. 14). Au fost prezenți 15.000 de spectatori .

Ieri s-au jucat partidele: Compostela - Sporting Gijon 2-1, Zaragoza - Valladolid 1-0, Racing Santander - Extremadura 2-3, Oviedo - Celta Vigo 1-2, Real Betis - Hercules 2-1. Întîlnirea dintre Real Sociedad și Athletic Bilbao s-a terminat după închiderea ediției. Astăzi se va disputa întîlnirea dintre formațiile Espanyol Barcelona și Real Madrid.

Mari surprize în "Cupa Federației"

Germania, SUA și Spania sînt eliminate din primul tur

Sîmbătă și duminică s-au disputat meciurile primului tur din "Cupa Federației" la tenis feminin, Grupa Mondială. La Tokyo, Franța a obținut o victorie facilă în fața Japoniei, cu 4-1. Singurul punct al gazdelor a fost adus de Ai Sugyiama, care a dispus de Mary Pierce cu 7-5, 6-7, 6-4. În rest, victorii ale franțuzoiacelor: Nathalie Tauziat - Naoko Sawamatsu 7-5, 4-6, 17-15; Mary Pierce - Naoko Sawamatsu 6-0, 7-6; Nathalie Tauziat - Ai Sugiyama 4-6, 7-5, 6-4. Germania a fost învinsă pe propriul teren de Cehia, cu 3-1, dar asta nu poate fi numită surpriză în lipsa consacratelor Graf și Huber. Vineri, după ce Marlene Weingartner a dispus de Ludmila Richterova cu 3-6, 7-5, 6-3, Barbara Rittner a pierdut la Adriana Gersi cu 2-6, 4-6. Meciurile de sîmbătă au lămurit situația: Richterova - Rittner 6-1, 6-4 și Gersi - Weingartner 6-2, 6-2. "Bomba zilei" a venit, însă, din Olanda, acolo unde compartioatele lui Haarhuis și Siemerink au învins cu 3-2 echipa SUA, deținătoarea en-titre a trofeului. Miriam Oremans a pus-o la punct pe Mary-Joe Fernandez cu 6-1, 6-4, iar Chanda Rubin a dispus de Brenda Schultz-McCarthy cu 4-6, 6-4, 6-3. Belgia a lăsat deoparte orice fel de complexe și a eliminat mult mai bine cotata echipă a Spaniei. După prima zi belgiencele conduceau cu 2-0. Tînăra Els Callens a reușit marea surpriză, învingînd-o pe Arantxa Sanchez Vicarrio cu 6-3, 7-6, iar Sabine Appelmans a cîștigat în fața debutantei Maria-Luisa Serna cu 6-1, 4-6, 6-3. Ieri, Appelmans a adus și cel de-al treilea punct necesar echipei sale, calificînd-o în semifinalele competiției.

În cea de-a doua grupă valorică a "Cupei Federației" (corespondetul feminin al "Cupei Davis"), la Seul, o altă reprezentantă a Asiei, Coreea de Sud, a fost învinsă de Argentina cu 4-1. Rezultatele înregistrate: Park Sung-hee - Mariana Oliva-Diaz 6-1, 6-1; Florencia Labat - Choi Young-ja 6-1, 6-2; Florencia Labat - Park Sung-hee 6-4, 6-1; Mariana Diaz-Oliva - Kim Fun-ha 4-6, 6-3, 6-1; Merceds Paz / Laura Montalvo - Park Sung-hee / Kim Fun-ha 6-7, 6-4, 7-6. Africa de Sud a fost învinsă pe teren propriu de Australia cu 3-2. Oaspetele au luat o serioasă opțiune pentru victorie după prima zi de întreceri, cînd Annabel Ellwood a dispus de Joanette Kruger cu 6-4, 6-3, iar Rachel McQuillian a dispus în mod surprinzător de Amanda Coetzer cu 6-3, 7-6. Croația a învins Austria cu 3-1, iar Slovacia a fost învinsă pe teren propriu de Elveția cu 3-2. Iată rezultatele complete ale acestei întîlniri: Martina Hingis - Katarina Studenikova 6-1, 6-3; Karina Habsudova - Patty Schnyder 7-5, 6-1; Martina Hingis - Karina Habsudova 6-2, 6-0; Henrietta Nagyova - Patty Schnyder 6-3, 6-1. În meciul decisiv, Hingis și Schnyder au spulberat cuplul Habsudova - Zrubakova cu 6-0, 6-1.

Anul trecut, echipa americană cîștiga Cupa Federației. Acum, drumul i-a fost barat de jucătoarele olandeze

Campionatul Angliei, etapa a XXVIII-a

"Sfinții" au dat lovitura la Newcastle

Cu fiecare etapă care trece în "Premier League", devine din ce în ce mai clar că Manchester United este - din nou - formația cu cele mai mari șanse la cucerirea titlului. Doar "cormoranii" din Liverpool mai pot prinde trena liderei actuale, dar elevii lui Alex Ferguson nu par a accepta această situație. Sîmbătă, în etapa a XXVIII-a, "diavolii roșii" au cîștigat, fără să forțeze, întîlnirea cu Coventry. După doar 5 minute, spectatorii de pe "Old Trafford" văzuseră deja două goluri, ambele în poarta oaspeților. Cu gîndul la meciul de miercuri, din Liga Campionilor, cei de la Manchester United au "stins" motoarele, astfel încît, pînă la pauză, nu s-a mai marcat nici un gol. După pauză, totuși, MU a majorat scorul, prin cehul Poborsky. Golul de onoare a venit cu 4 minute înaintea fluierului final. Chiar dacă a cîștigat la Liverpool partida cu Everton (goluri Bergkamp și Ian Wright), Arsenal rămîne la șase puncte în urma celor de la MU, avînd și un meci în plus. Bomba zilei a explodat la Newcastle, unde "coțofenele" (locul III înaintea meciului) au cedat în fata penultimei clasate, Southampton. Cel care a adus victoria "sfinților" este vedeta echipei, internaționalul Matthew Le Tissier. Și Leicester a reușit să obțină un rezultat de senzație, impunîndu-se cu 3-1 la Wimbledon, după ce în minutul 32 (!!!) conducea cu 3-0. Deși a avut de două ori avantaj pe tabela de marcaj, Chelsea nu a putut ține piept iureșului gazdelor, în partida disputată în compania formației Derby County. Cel care a deschis scorul, Minto (Chelsea) a fost ghinionistul serii, aducînd egalitatea în minutul 51, cu un autogol. Francezul Leboeuf a adus din nou pe oaspeți în avantaj, trei minute mai tîrziu. În minutul 62, croatul Alioșa Asanovic a egalat, din penalty, pentru ca Ward să aducă victoria celor de la Derby, în ultimele secunde ale jocului.

Rezultatele și marcatorii: ***Blackburn - Sunderland 1-0 (0-0).*** Gallacher (84); ***Derby County - Chelsea 3-2 (0-1).*** Minto (51 - autogol), Asanovic (62 - din penalty), Ward (90) / Minto (16), Leboeuf (54); ***Everton - Arsenal 0-2 (0-2).*** Bergkamp (21), Wright (27); ***Leeds United - West Ham United 1-0 (0-0).*** Sharpe (47); ***Manchester United - Coventry 3-1 (2-0).*** Breen (4 - autogol), Cole (5), Poborsky (47) / Huckerby (86); ***Newcastle - Southampton 0-1 (0-0).*** Le Tissier (56); ***Sheffield Wednesday - Middlesbrough 3-1 (2-0).*** Booth (21), Hyde (43), Pembridge (90 - din penalty) / Mustoe (72); ***Tottenham - Nottingham Forest 0-1 (0-1).*** Saunders (18); ***Wimbledon - Leicester 1-3 (0-3).*** Holdsworth (66) / Elliot (17, 27), Robins (32) Partida Aston Villa - FC Liverpool s-a disputat ieri seară, tîrziu.

În clasamentul golgeterilor, lider rămîne Shearer (Newcastle) - 20 goluri, urmat de Ian Wright (Arsenal) - 18 goluri, Dwight Yorke (Aston Villa) - 14 goluri, Fowler (Liverpool), Les Ferdinand (Newcastle) - 13 goluri, Solskjaer (Manchester United), Le Tissier (Southampton) - 12 goluri. **(D ADRIAN)**

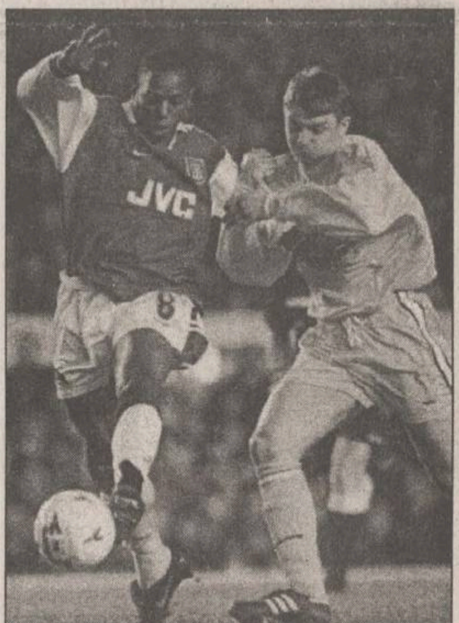

Ian Wright (stînga) a marcat din nou pentru Arsenal

TENIS PE MERIDIANE

Goran Ivanisevic cîștigă la Milano

Finală fără probleme pentru croat

În sferturile de finală ale turneului masculin indoor de la Milano, dotat cu premii de 815.000 de dolari, s-au înregistrat următoarele rezultate: Goran Ivanisevic (Croația, nr.1) - Daniel Vacek (Cehia) 6-3, 6—7, 6-4; David Prinosil (Germania) - Petr Korda (Cehia) 4-6, 7-6, 6-3; Nicolas Kiefer (Germania) - Karol Kucera (Slovacia) 2-6, 6-3, 6-4; Sergi Bruguera (Spania) - Arnaud Boetsch (Franța) 6-3, 5-7, 7-6. În semifinale, Sergi Bruguera l-a întrecut pe Nicolas Kiefer cu 6-3, 6-4, iar Goran Ivanisevic a dispus de David Prinosil cu 6-0, 7-6. Finala i-a revenit lui Ivanisevic, care l-a învins pe Bruguera cu un clar 6-2, 6-2.

Sampras, în marș forțat

La Philadelphia au continuat întrecerile turneului masculin "Advanta Championships" (715.000 $ - premii) s-au consemnat rezultate normale: Pete Sampras (SUA, nr.1) - Doug Flach (SUA) 6-4, 6-2; Sjeng Schalken (Olanda) - Jonathan Stark (SUA) 6-2, 6-4; Grant Stafford (Africa de Sud) - Sandon Stolle (Australia) 6-4, 6-2; Patrick Rafter (Australia) - Byron Black (Zimbabwe) 6-3, 1-6, 6-1. În semifinale, Pete Sampras l-a învins pe Sjeng Schalken cu 3-6, 7-5, 6-3, iar Patrick Rafter s-a impus în fața lui Grant Stafford cu 6-3, 6-4. Finala dintre Sampras și Rafter s-a disputat azi-noapte, după închiderea ediției.

Aveți pămînt ?
Lucrînd cu noi veți avea și
CEL MAI MARE PROFIT

Fabrica de Țigarete Iași încheie **contracte de vînzare cumpărare a tutunului** cu persoane fizice și **contracte de asociere** cu persoane juridice în condiții extrem de avantajoase.

Cultura de tutun asigură cel mai mare profit la hectar. Anul acesta veniturile de pe un hectar pot depăși 10 milioane de lei.

Contactați-ne la telefon 032-214562
sau 032-146510 (int.223)

EXCURSIE ÎN
ITALIA
23 martie
pentru copii
586 $
5 și 20 martie
pentru adulți
750 $
net
NORD EST TOURS
Relații și înscrieri
Casa Modei - mezanin
☎ 032 117596

ETAPA PE SCURT

Rapid - "U" Cluj 1-0 (0-0)

A lipsit Pancu

A înscris Butoiu (min. 81.) Fără vedeta numărul 1, Daniel Pancu (suspendat), Rapidul s-a mișcat greoi, victoria venind anevoios, deși au jucat în trupa giuleșteană tunari de renume ca Tîrțău, Andone, sau Butoiu. La clujeni, o deziluzie a reprezentat ultramediatizatul Ovidiu Maier, încă ne(re)integrat în angrenaj. Nume noi: Iencsi (Ceahlăul), Mohora (Dinamo), Nanu (Farul), Andone (Sp. Studențesc), C. Popa (Steaua) - la Rapid; Pojar (revenit după o accidentare îndelungată), Ghenți, Petrescu - la "U".

Sportul Studentesc - Jiul 1-1 (0-0)

Minerii își văd în continuare de treabă

Au înscris: Zanc ('90) / Pușcaș ('82). Cei care aui considerat Jiul o echipă fără busolă după arestarea "împăratului - huligan" s-au înșelat. Minerii s-au apărat exact și au administrat lovitura de măciucă la primul șut pe spațiul porții. Egalarea a adus bucurie în inima antrenorului Marian, chiar dacă rezultatul nu poate satisface. "Un egal nu este o înfrîngere", a declarat "Cucchiaroni"! Nume noi: Șumudică (revenit de la Rapid), Măuță (Tractorul) - la Sportul; Zamfirescu, Csik (Steaua), Sedecaru (revenit de la Minerul Lupeni) - Jiul.

Gloria - Dinamo 1-0 (1-0)

A început operațiunea salvării

Golul lui Predatu (min. 9) a fost,totuși, suficient pentru victorie, deși dinamoviștii au urmărit egalarea tot restul timpului. Echipa lui Jean Pădureanu a scăpat de o cumpănă grea, dar pînă la salvare mai va... Nume noi: Mironaș (revenit de la Rapid), Cioloboc ("U" Cluj), Aliuță (Chindia), Oană (Maramureș) - la Gloria; Cotora (Inter Sibiu), Moga (revenit de la Rapid) - Dinamo.

Petrolul - FC Arges 1-1 (0-0)

Febra suspiciunilor

Marcatori: Andreicuț ('76) / Barbu ('48). Unii neinformați (dar bine reprezentați pe micile noastre ecrane) zic că n-a fost curat. Realitatea e că, după acest egal, Argeșul a trecut la +1 în clasamentul adevărului, iar Petrolul, a cpborît la -5. Să fie ajuns "găzarii" să-și negocieze punctele de acasă? Noi nu credem! Interesantă declarația antrenorului gazdelor, Ion Andone: "Jocul a fost modest. Cu puțină șansă puteam să obținem cele trei puncte. Marea greșeală a lui Năstase de la golul Petrolului, le-a dat elan gazdelor. Consider că arbitrajul a fost bun". Nume noi: Negoiță (ICIM Brașov) - la Petrolul și... atît!

Farul - Poli Timișoara 2-2 (0-1)

Curajosul arbitru Stoica

Au marcat: Toma ('71), B. Oprea ('90) / Gușatu ('15 și 88, din penalty). Farul a dominat categoric, dar era cît pe ce să piardă. Dacă ar fi vorba de suspiciuni, aici le-ar fi locul... Aplicînd, totuși, "prezumția de nevinovăție", să remarcăm curajul centralului Adrian Stoica de a acorda penalty pentru oaspeți, la 1-1, în min. 88! Nume noi: Tudor (Electroputere), Stere (revenit de la Midia Năvodari) - la Farul; G. Radu (UTA), Balaj (Minerul Stei) - la Poli.

FC Brasov - "U" Craiova 1-2 (0-1)

Cinci minute de foc la Brasov

Au înscris: Manole ('89) / Luțu ('7), G. Popescu ('65). Meciul cel mai tensionat al etapei. Craiovenii au înscris destul de repede și au controlat jocul în continuare. În min. 64, portarul brașovean Chebuțiu a făcut henț în afara careului în situație craioveană de gol, eliminarea dictată de arbitrul Zotta fiind cît se poate de justă. Schimbările în lotul lui Viorel Hizo fiind efectuate, în poartă intră fundașul Balint, care ia un gol de amator de la Gabi Popescu. Imediat, echilibrul se reface, craioveanul Ganea fiind și el eliminat (cumul de cartonașe galbene), pentru ca peste alte trei minute, Hrib să rateze un penalty pentru gazde! Istoria acestui joc s-a scris în aceste cinci minute fierbinți. Situația brașovenilor se complică amenințător, dar amenințările grosolane la adresa arbitrilor sînt inacceptabile! O suspendare a terenului brașovean e tot ceea ce mai lipsește! Nume noi: Chebuțiu (Rocar), Chebac, Mutică (Rapid), Niia (revenit, Tractorul) - la Brașov; Nedelkovic (Napredak Krusevac) - la olteni. **(GIN)**

Fotbal - Divizia Națională, etapa a XVIII-a

Oțelul s-a speriat de locul I

Rezultatele etapei

Rapid - "U" Cluj 1-0 (0-0)
FCM Bacău - FC Național 2-1 (1-1)
Gloria Bistrița - Dinamo 1-0 (1-0)
FC Brașov - Universitatea Craiova 1-2 (0-1)
Sportul Studențesc - Jiul 1-1 (0-0)
Petrolul - FC Argeș 1-1 (0-0)
Farul - Poli Timișoara 2-2 (0-1)
Ceahlăul - Chindia 1-0 (0-0)
Oțelul - Steaua 1-5 (1-2)

Etapa viitoare (sîmbătă, 8 martie)

Oțelul - Jiul
Steaua - Ceahlăul
FC Național - Rapid
Dinamo - Petrolul
"U" Cluj - Farul
Universitatea Craiova - Gloria Bistrița
Poli Timișoara - FC Brașov
FC Argeș - Sportul Studențesc
Chindia - FCM Bacău

Mărțișor cu noroc pentru băcăuani

■ *FCM Bacău - FC Național 2-1 (1-1)*

Stadion "Nicolaie Păduraru", timp însorit, dar răcoros, teren bun, spectatori circa 6000

Au marcat: Condurache (min. 23), Căpușă (min. 68), respectiv Dună (min. 45, din 11 m)

FCM Bacău: Bratu - Condurache, Fîșic, Ciobanu, Ionescu, Munteanu - Jercălău, Pavel, Păvăluță (min. 88 Zlati) - Serea (min. 71 Petcu), Căpușă (min. 84 Ganea).

FC Național: Lucescu - T. Petre, Necula, Ciobotariu, Vochin, M. Petre - Moisescu (min. 71), Liță (min. 46 Pigulea), Vasc (min. 46 Potocianu) - Dună, Niculescu.

Cartonașe galbene: Ciobanu, Căpușă , Munteanu (Bacău)

Au arbitrat bine: Adrian Porumboiu (Vaslui) - Ion Constantinescu (Craiova), Valeriu Banu (Ploiești).

Primul gol băcăuan marcat de Condurache

Înainte de jocul de la Bacău, din prima etapă a returului, antrenorul bancarilor, Florin Halagian, se arăta foarte încrezător în victoria echipei sale. De altfel, FC Național n-a precupețit nici un efort financiar pentru a-și atinge scopul, fiind prezentă în localitatea de pe Bistrița încă de joi, lucru care a costat circa 7 milioane de lei, cazare și masă.

Primul sfert de oră al jocului a fost unul de tatonare, în care s-a remarcat doar șutul lui Niculescu, din minutul 8, reținut fără probleme de Bratu. Scorul avea să fie deschis în minutul 23, la prima acțiune consistentă de atac a gazdelor. În urma unei acțiuni colective, purtată în viteză, Condurache avea să fie găsit de Pavel, la marginea careului de 16 m, lateral dreapta, iar fundașul băcăuan, rămas nesupravegheat, a înscris, cu toată opoziția lui Lucescu: 1-0. De remarcat că, pe toată perioada primei reprize, Condurache a prestat un eficient marcaj om la om, la Cristi Vasc, fapt ce l-a determinat pe Halagian să-l înlocuiască, la pauză. O acțiune foarte periculoasă a oaspeților s-a derulat în minutul 28, cînd Vasc l-a găsit demarcat, în careu, pe Niculescu, însă defensiva locală s-a repliat și a rezolvat situația. Perioada de dominare a oaspeților avea să fie întreruptă doar de șutul foarte frumos al lui Ionescu, de la circa 30 de metri, reținut în doi timpi de Lucescu. Presiunea "bancarilor" s-a materializat puțin înainte de încheirea reprizei. După nereușita lui Ciobotariu, urcat în atac, în faza imediat următoare tot el a fost ținut în careu de Ionescu iar Porumboiu a dictat penalty, transformat de Dună: 1-1.

La reluare, primul care și-a încercat norocul, în minutul 55, a fost tot Condurache, printr-un șut din afara careului, rezolvat de portarul bucureștenilor. Șapte minute mai tîrziu avea să fie rîndul lui Păvăluță să-i dea de lucru lui Lucescu. Golul victoriei a căzut în minutul 68. La o lovitură liberă de pe dreapta, Jercălău a mișcat balonul pentru Ionescu, acesta a încercat un șut pe poartă dar, apărut ca din pămînt, vulpoiul Căpușă a finalizat din apropiere: 2-1. În schimb, exteriorizarea bucuriei, prin escaladarea gardului de la tribuna A, l-a costat pe Giani un cartonaș galben. Pînă la finalul meciului s-au mai consemnat doar două ocazii notabile, cîte una de fiecare parte. La prima, Bratu a ieșit în evidență la șutul extrem de puternic al lui Niculescu, din lovitură liberă de la 20 m (min. 80). Cu puțin înainte de fluierul de sfîrșit, "Bacăul" a plecat în haită pe contraatac, raport de forțe 5 la 2, însă Zlati, singur cu poarta goală, n-a reușit să fructifice și faza s-a încheiat cu șutul lui Pavel în plasa laterală. **(Marius AMBROZIE)**

Declarații după meci

Mircea Nedelcu (antrenor FCM Bacău): "N-a fost spectaculos dar a fost un joc de luptă pentru că am urmărit să înving, fiind vorba de Național, care nu-i oricare echipă. Nu poți să le faci pe toate decît cînd ai cu cine s-o faci și mă refer la adversar. La pauză a fost o stare nervoasă în cabină și eu, de obicei, nu le vorbesc multe deoarece pauza e pentru odihnă. De data asta a trebuit să-i temperez pentru că erau foarte porniți pe acel 11 metri. Ne-a lipsit Scînteie. De cînd am fost amendat, nu mai comentez arbitrajul, nici în somn".

Florin Halagian (antrenor FC Național): "A fost o victorie meritată a băcăuanilor, facilitată de jocul nostru slab și de lipsa de combativitate. Mă așteptam ca, fiind prima etapă, jucătorii mei să se dăruiască mult mai mult dar, probabil, ei cred că un titlu se poate cîștiga fără să lupți, meci de meci, minut de minut. La golul doi a fost o greșeală colectivă, cu Răzvan în frunte. Nu știu cine va spus că noi vrem să luăm titlul, nu avem acest obiectiv.

Dezastru pe malul Dunării

■ *Oțelul Galați - Steaua București 1-5 (1-2)*

Oțelul: Bordeianu - Bosînceanu (min.46-Maleș), Pelin, I. Gigi, Tofan - Spirea, V. Ștefan, Tănase, Florea - V. Ion (min.72-Dobrea), State (min. 61-Cornea). Antrenor: V. Simionaș

Steaua: Stelea (min. 46-Gherasim) - Miu, Rachită, Matei, Baciu - D. Șerban, Călin (min. 79-Militaru), Rotariu, Nagy - Lăcătuș, S. Ilie (min. 65-I. Stan). Antrenor: D. Dumitriu.

Marcatori: V. Ștefan ('38 - 11m)/Călin ('17, '59), S. Ilie ('32 - 11m), D. Șerban ('74), Rotariu ('86).

Cartonașe galbene: Maleș/Matei, D. Șerban.

Arbitri: A. Huzu (Sibiu), P. Abrudan (Cluj) și N. Grigorescu (Timișoara).

Pregătită cu mult timp în urmă de gazde, partida derby din cadrul primei etape a returului a reunit în tribunele stadionului gălățean un număr mare de suporteri, dornici de a asista la o victorie a favoriților, care îi putea propulsa pe prima poziție a clasamentului. Încă din start, elevii antrenorului Vasile Simionaș atacă în valuri, pentru a încerca să-și apropie victoria. Furia gazdă se concretizează doar prin șutul peste poartă a lui Tănase ('9), pentru ca, mai apoi, stelistii să dea prima lovitură de grație. În min. 17, la cornerul executat de Rotariu, Călin plasează mingea cu capul de pe linia careului de 6 m. Acest gol a venit ca o lovitură de măciucă în capul gazdelor, care-și pierd din elanul ofensiv afișat pînă atunci. Totuși, în min. 26 V. Ion are egalarea în picior, ratînd inexplicabil din careu, singur fiind, după o pasă foarte bună a lui Florea. Avea să fie însă 0-2, cînd șase minute mai tîrziu Călin este faultat în careu de Bordeianu. Liderul clasamentului golgeterilor, Sabin Ilie nu greșește și Steaua preia și mai clar conducerea. Tribunele au tăcut, toată atmosfera preconizată de organizatori ducîndu-se pe apa Sîmbetei (Dunării). Oaspeții se relaxează și greșesc ușor, dînd ocazia gălățenilor să reducă din handicap din 2-3 lovituri libere din preajma careului, nefructificate însă. În min. 38 Spirea intră într-o cascadă de driblinguri, pasează în careu lui V. Ștefan care este faultat. Tot el execută penalty-ul și sperantele renasc. După pauză, cei care au initiativa sînt tot gazdele, dar V. Ion se dovedește a fi din nou neinspirat. În replică, Steaua reușește desprinderea în min. 59, atunci cînd șutul lui Călin (cel mai bun jucător al partidei) se oprește în plasa porții lui Bordeianu. Doar o minune se mai putea întîmpla pentru ca gălățenii să revină, astfel că jocul nu mai are culoare. Atacînd haotic, cu toate liniile, gazdele sînt sancționate promt pe contraatac. Triughiul de pase Rotariu - Nagy - D. Șerban îl aduce pe ultimul în poziție ideală și este 1-4 cu cinsprezece minute înainte de final. Bomboana pe colivă o pune veteranul Rotariu, care, după două driblinguri, șutează plasat la rădăcina barei. Chiar dacă zecile de mii de suporteri au venit să salute o victorie, ei au asistat de fapt la umilirea proprilor favoriți. Cu acest succes bucureștenii se detașează sensibil în clasament, dar campionatul este abia la jumătate. **(Lucian M.)**

Victorie deosebit de dificilă

■ *Ceahlăul Piatra Neamț - Chindia Tîrgoviște 1-0 (0-0)*

Stadion Ceahlăul, 4.000 de spectatori, timp însorit, gazon bun. A înscris Marc, în minutul 71, din 11 metri.

Ceahlăul: Nițu - Atomulesei, Motroc, Perjă, Domșa - M. Ionescu, C. Ilie (min. 46 Solomon), Pantazi (min. 55 Botez) - Enache (min.88 Șoimaru), Axinia II, Marc.

Chindia: Grigore - Voicu, Țermure, Bogoi, Ghergu - Reghecampf, Florea (min. 78 Luca), Stoica, Bălașa (min.68 Becheanu) - Toboșaru, Ristea (min. 76 Rădoi).

Au arbitrat: Alexandru Dobrin, Valeriu Argăseală și Theodor Constantinescu, toți din București.

În pofida problemelor financiare și a subțirimii lotului, oaspeții au venit la Piatra Neamț să obțină puncte și erau cît pe ce să reușească datorită abnegației cu care au jucat și jocului slab prestat de gazde. Chindia și-a arătat intențiile ofensive încă din minutul 1, cînd Toboșaru a centrat de pe stînga, Reghecampf a luftat, mingea a ajuns la Ristea și acesta a tras la poartă, Nițu deviind cu dificultate în corner. În minutul 16 Domșa centrează de pe partea stîngă iar Motroc reia cu capul pe lîngă poartă. În minutul 18 Bălașa dă emoții tribunei, scăpînd pe contraatac de la mijlocul terenului și risipind o bună ocazie. În minutul 35, Ionescu prinde un șut sănătos la vinclu, respins cu dificultate de Grigore în corner. Oaspeții încep să tragă de timp. Presiunea crește, Enache ratînd o bună situație în minutul 40. În minutul 45, se consumă cea mai mare ocazie a meciului: Motroc zguduie bara transversală cu un șut de la 25 de metri, mingea revine în teren dar Ionescu, neatent, ratează, singur cu portarul Grigore.

În repriza a doua antrenorul Florin Marin îl avansează pe Marc, Enache fiind retras pe partea dreaptă. În minutul 60 Marc nu-l poate învinge pe portarul Grigore la o pasă a lui Atomulesei. Tîrgoviștenii au o bună ocazie pe contraatac în minutul 65, dar Bălașa nu reușește să finalizeze. Gazdele reușesc golul de aur în minutul 71: Bogoi agață piciorul de sprijin al lui Axinia II **(foto)** în careu. Penaltiul este executat de Marc, fără probleme, în dreapta portarului. La sfîrșitul meciului antrenorul oaspeților a contestat acest gol. Ceahlăul se menține în continuare în atac, cele mai mari ratări fiind trecute în contul lui Axinia II, Domșa și Botez.În ultimele 10 minute meciul trenează. Ceahlăul pare mulțumită de rezultat, iar Chindia nu mai are forța fizică de a reveni.

Chindia s-a dovedit destul de firavă. La gazde am remarcat pe Axinia II, Perjă și Atomulesei, iar de la oaspeți pe Termure. **(Mihail CĂLUGĂRU)**

POST-SCRIPTUM ■ POST-SCRIPTUM ■ POST-SCRIPTUM ■

Viorel Hizo amenință cu demisia

Antrenorul principal al echipei de fotbal FC Brașov, *Viorel Hizo,* a amenințat cu demisia din acest post. Hizo intenționează să plece de la echipa din Brașov, mai ales după ultimul rezultat al elevilor săi (1-2 pe teren propriu cu Universitatea Craiova, etapa a 18-a din DN). ***"Băieți! Credeți-mă, trebuie să demisionez!",*** au fost primele cuvinte ale lui Hizo, după înfrîngere. El a plecat duminică dimineața acasă și și-a luat rămas bun de la echipă. Sibianul este nemulțumit de condițiile de pregătire pe care le asigură jucătorilor conducerea clubului. ***"Mă voi întoarce doar după ce se vor lua hotărîri decisive în legătură cu conducerea clubului"***, a spus Hizo.

Astăzi, conducerile clubului și societății Roman SA, sponsorul echipei, se vor întîlni pentru a discuta măsurile ce trebuie luate în urma "ultimatumului" dat de antrenor.

Dumitru mai vrea un portar

Antrenorul principal al echipei Rapid București, ***Ion Dumitru*** a declarat că intenționează să aducă la formația feroviară, în cel mai scurt timp, un portar consacrat. ***"Am rămas foarte descoperiți la capitolul portari. În cel mai scurt timp o să aducem în Giulești un portar consacrat"*** a precizat Dumitru. Actualmente, Rapid are în lot doar doi portari, Florin Tene și Adrian Blid, iar ultimul nu este complet refăcut.

Ochi cu deochi

Miroase a fotbal!

Parcă simțind izul primăvăratic, Majestatea Sa Fotbalul, s-a reîntors pe plaiurile noastre să ne mai ungă puțin sufletele picurate de zgura tranziției. Dar, odată cu instalarea sa pe tron, musiu fotbal nu a uitat să schimbe plăcuta mireasmă a renașterii cu duhorile sale specifice. A intrat pe generic faimoasa "Giuleștină": turma de baragladine slinoase, numită de unii cronicari cu înclinații olfactive spre sordid "minunata galerie a Rapidului" l-a invitat pe Regele Mihai la meciul cu universitarii clujeni. Pînă aici, nimic neobișnuit: or mai trece prin țară și alte personalități și, poate unele vor binevoi să viziteze arena de sub Grant. Dar, fostul suveran n-a venit, și bine a făcut. Căci ce putea auzi pe-acolo: tot felul de scandări triviale, culminînd cu celebrul, de-acum ".m..e, Steaua!", limita maximă de"creație" a "minunatei": Probabil că docentul Mincea ar fi vrut să converseze cu Regele ("atuncea colonelul dă mîna cu sergentul"), după care acesta să zică, cu lacrimi în ochi, eventual, cu masca de gaze pe figură, în cuget și simțiri: "Vă iubesc pe toți!". Neonorarea invitației giuleștine arată, totuși, că, monarhul are, totuși, consilieri care știu ce să-l sfătuiască...

Dar, parcă numai în Giulești duhnește? Iată, de pildă, într-un colț mai civilizat (zice-se!) de Românie, la Brașov, un arbitru pleacă escortat de Poliție, fiindcă a îndrăznit să elimine (perfect regulamentar!) un jucător al gazdelor. Unii, chiar și după "seismul Bosmann" mai cred că fotbalul e ceva aparte, un soi de "stat în stat". Dar, oare, onor Politia Română, trebuie să aștepte vreo decizie a Curții Europene de Justiție pentru a curăța gunoaiele din tribune? Fiindcă, asta e: miroase a dracului! **(Nic. GRECU)**

Clasament						
1. Steaua	18	12	2	4	39-20	38 (+11)
2. FC Național	18	11	2	5	31-21	35 (+8)
3. Oțelul	18	10	3	5	32-23	33 (+6)
4. Dinamo	18	8	4	6	25-18	28 (+4)
5. Rapid	18	8	3	7	27-22	27 (-3)
6. Ceahlăul	18	7	5	6	24-26	26 (-4)
7. Jiul	18	8	2	8	20-31	26 (+2)
8. "U" Cluj	18	7	4	7	36-33	25 (+1)
9. FC Argeș	18	7	4	7	28-25	25 (+1)
10. FCM Bacău1	18	7	4	7	26-24	25 (-5)
11. Farul	18	7	4	7	23-26	25 (-5)
12. Craiova	18	7	3	8	29-29	24 (0)
13. Chindia	18	7	3	8	19-26	24(-3)
14. Petrolul	18	6	4	8	26-23	22 (-5)
15. Sportul	18	6	3	9	20-26	21 (-6)
16. FC Brașov	18	5	3	10	24-33	18 (-12)
17. Gloria	18	5	3	10	17-27	18 (-12)
18. Poli Tim.	18	4	4	10	24-37	16 (-8)

Programul returului Diviziei A, seria I

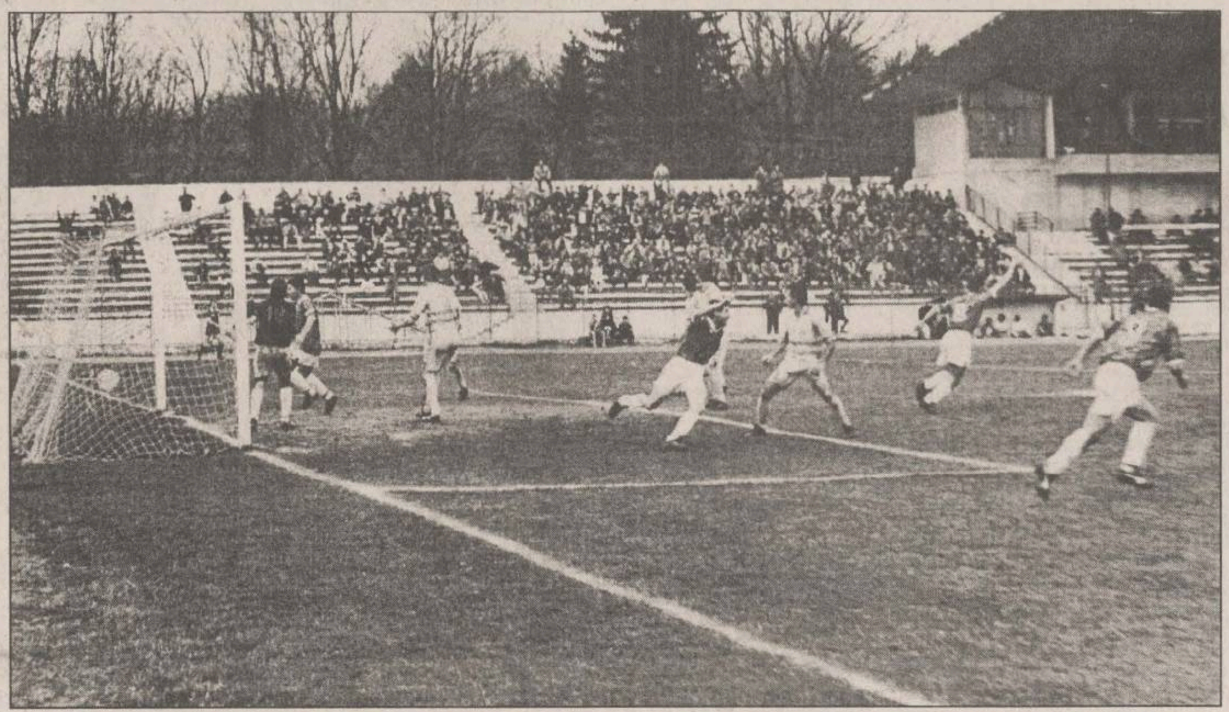

Etapa a XVIII-a (8 martie)

Bucovina Suceava - Tractorul Brașov (1-1)
Dacia Unirea Brăila - Precizia Săcele (2-1)
Metrom Brașov - Politehnica Iași (1-2)
Metalul Plopeni - Petrolul Moinești (0-1)
Poiana Cîmpina - Gloria Buzău (0-3)
Dunărea Călărași - Foresta Fălticeni (0-4)
Rocar București - Steaua Mizil (0-0)
Cetatea Tîrgu Neamț - Danubiana Ploiești (1-0)
FC Onești - Dunărea Galați (0-0)

Etapa a XIX-a (15 martie)

Precizia - Bucovina (1-1)
Politehnica - Dacia Unirea (1-1)
Petrolul - Metrom (1-0)
Foresta - Metalul (0-1)
Steaua Mizil - Poiana (1-6)
Gloria - Dunărea Călărași (0-1)
Danubiana - Rocar (0-1)
Dunărea Galați - Cetatea (0-2)
Tractorul - FC Onești (1-2)

Etapa a XX-a (19 martie)

Cetatea - Tractorul (0-2)
FC Onești - Precizia (1-3)
Bucovina - Politehnica (1-1)
Metalul - Gloria (0-1)
Petrolul - Foresta (1-6)
Dunărea Călărași - Steaua Mizil (0-0)
Poiana - Danubiana (0-0)
Rocar - Dunărea Galați (1-3)
Metrom - Dacia Unirea (0-0)

Etapa a XXI-a (22 martie)

Gloria - Petrolul (0-1)
Dacia Unirea - Bucovina (1-2)
Foresta - Metrom (0-1)
Steaua Mizil - Metalul (0-3)
Dunărea Galați - Poiana Cîmpina (0-1)
Danubiana - Dunărea Călărași (1-3)
Tractorul - Rocar (1-2)
Precizia - Cetatea (3-2)
Politehnica - FC Onești (1-0)

Etapa a XXII-a (29 martie)

Poiana - Tractorul (0-1)
Rocar - Precizia (2-3)
Cetatea - Politehnica (0-4)
Foresta - Gloria (1-0)
Petrolul - Steaua Mizil (2-0)
Metalul - Danubiana (1-4)
Dunărea Călărași - Dunărea Galați (1-4)
Metrom - Bucovina (1-1)
FC Onești - Dacia Unirea (0-3)

Etapa a XXIII-a (5 aprilie)

Danubiana - Petrolul (0-2)
Steaua Mizil - Foresta (0-8)
Gloria - Metrom (0-4)
Dunărea Galați - Metalul (0-0)
Precizia - Poiana (1-2)
Tractorul - Dunărea Călărași (0-1)
Politehnica - Rocar (1-0)
Dacia Unirea - Cetatea (2-0)
Bucovina - FC Onești (0-3)

Etapa a XXIV-a (12 aprilie)

Metalul - Tractorul (0-1)
Dunărea Călărași - Precizia (1-2)
Poiana - Politehnica (2-1)
Gloria - Steaua Mizil (4-2)
Foresta - Danubiana (2-1)
Petrolul - Dunărea Galați (0-0)
Cetatea -Bucovina (0-2)
Rocar - Dacia Unirea (0-4)
Metrom - FC Onești (1-3)

Etapa a XXV-a (19 aprilie)

Tractorul - Petrolul (1-2)
Danubiana - Gloria (1-2)
Dunărea Galați - Foresta (0-1)
Steaua Mizil - Metrom (0-7)
Precizia - Metalul (0-1)
Dacia Unirea - Poiana (1-0)
Politehnica - Dunărea Călărași (0-3)
Bucovina - Rocar (0-0)
FC Onești - Cetatea (0-0)

Etapa a XXVI-a (23 aprilie)

Foresta - Tractorul (1-1)
Petrolul - Precizia (0-1)
Metalul - Politehnica (0-2)
Steaua Mizil - Danubiana (0-3)
Gloria - Dunărea Galați (1-2)
Poiana - Bucovina (1-2)
Dunărea Călărași - Dacia Unirea (0-1)
Metrom - Cetatea (1-2)
Rocar - FC Onești (0-1)

Etapa a XXVII-a (26 aprilie)

Politehnica - Petrolul (0-1)
Tractorul - Gloria (1-5)
Precizia - Foresta (1-3)
Dunărea Galați - Steaua Mizil (1-0)
Danubiana - Metrom (0-0)
Dacia Unirea - Metalul (0-0)
FC Onești - Poiana Cîmpina (1-0)
Bucovina - Dunărea Călărași (1-2)
Cetatea - Rocar (0-1)

Etapa a XXVIII-a (3 mai)

Steaua Mizil - Tractorul (0-4)
Gloria - Precizia (1-2)
Foresta - Politehnica (0-2)
Danubiana - Dunărea Galați (1-0)
Metalul - Bucovina (1-2)
Petrolul - Dacia Unirea (0-3)
Metrom - Rocar (0-3)
Poiana - Cetatea (2-2)
Dunărea Călărași - FC Onești (2-4)

Etapa a XXIX-a (10 mai)

Bucovina - Petrolul (1-1)
Politehnica - Gloria (0-5)
Dacia Unirea - Foresta (0-3)
Precizia - Steaua Mizil (4-0)
Tractorul - Danubiana (0-0)
Dunărea Galați - Metrom (1-1)
FC Onești - Metalul (0-1)
Rocar - Poiana (0-2)
Cetatea - Dunărea Călărași (1-3)

Etapa a XXX-a (17 mai)

Dunărea Galați - Tractorul (0-3)
Danubiana - Precizia (1-3)
Steaua Mizil - Politehnica (1-5)
Foresta - Bucovina (2-0)
Gloria - Dacia Unirea (0-2)
Metrom - Poiana (0-1)
Dunărea Călărași - Rocar (0-2)
Metalul - Cetatea (1-1)
Petrolul - FC Onești (2-4)

Etapa a XXXI-a (24 mai)

Metrom - Tractorul (0-1)
Cetatea - Petrolul (0-2)
Bucovina - Gloria (0-3)
FC Onești - Foresta (1-2)
Dacia Unirea - Steaua Mizil (2-0)
Politehnica - Danubiana (0-4)
Precizia - Dunărea Galați (0-2)
Rocar - Metalul (2-2)
Poiana - Dunărea Călărași (1-2)

Etapa a XXXII-a (31 mai)

Tractorul - Precizia (1-2)
Dunărea Galați - Politehnica (2-2)
Steaua Mizil - Bucovina (1-3)
Danubiana - Dacia Unirea (0-3)
Dunărea Călărași - Metrom (0-1)
Metalul - Poiana (0-3)
Petrolul - Rocar (0-1)

Petrolul Moinești a încheiat seria jocurilor de verificare

Consart Dinamo Bacău - Petrolul Moinești 1-3 (0-1)

În ultimul joc de verificare, Petrolul Moinești s-a deplasat la Nicolae Bălcescu, unde a întîlnit divizionara C Consart Dinamo Bacău. Jocul a început în nota de dominare a echipei Petrolul, care trece pe lîngă deschiderea scorului, în minutul 7, cînd șutul lui Burleanu, la o centrare a lui Apachitei, a trecut pe lîngă poartă. În minutul 15, Florian centrează de pe dreapta, dar mingea, reluată de Curigan, ocolește poarta apărată de Bălăuță. Fotbaliștii de la Consart Dinamo au șansă și, cîteva minute mai tîrziu, la șutul lui Florian, trimis din interiorul careului. Totuși, atacurile moineștenilor se concretizează în minutul 25. Burleanu aruncă un balon de pe dreapta în careu, Cernat șutează, mingea îl lovește pe Laslău și intră în poartă: 0-1. Prima acțiune cu adevărat periculoasă la poarta lui Moței se consumă abia în minutul 32, atunci cînd I. Munteanu "întoarce" pentru Bolfă, însă șutul acestuia, de la marginea careului, trece pe lîngă poartă. Cu trei minute înainte de finalului primei reprize, Bîșcă îl deschide pe I. Munteanu, care pătrunde spre poarta lui Bălăuță și șutează peste transversală.

Partea a doua a întîlnirii are cam același aspect, cu mențiunea că jucătorii băcăuani vor ieși mai curajos la atac. În chiar primul minut al acestei reprize, Colbu se descurcă bine printre fundașii Consartului, îi pasează lui Florian, însă șutul acestuia este respins de Laslău. În minutul 48, combinația Colbu - Axinte - Colbu îl lasă singur cu portarul pe Apachiței, însă Pozînărea intervine salvator. În minutul 51, Petrolul majorează scorul. O minge în adîncime este deviată cu capul, mingea intrînd în poartă: 0-2. Nouă minute mai tîrziu, "polițiștii" reduc din handicap. I. Munteanu "calcă" pentru Bîșcă, urmează șutul puternic al acestuia, respins de Moței, mingea ajunge la I. Munteanu, care, din unghi, înscrie. După acest gol, Consart Dinamo iese mai mult la joc, însă ocaziile de poartă vor fi trecute tot în contul moineștenilor. În minutul 67, Florian îi pasează lui Axinte, șutul puternic al ultimului întîlnind transversala. Cu cinci minute înainte de final, Axinte execută o lovitură liberă din afara careului, Pozînărea respinge "capul" lui Florian, iar Colbu, pe fază, introduce balonul în poartă: 1-3. În poarta echipei Consart Dinamo Bacău au apărat, pe rînd, Bălăuță și Pozînărea. Primul a fost introdus spre finalul întîlnirii și în poarta Petrolului. În urma acestui meci, Petrolul Moinești a încheiat seria jocurilor de verificare.

Consart Dinamo: Bălăuță (Pozînărea) - Proca, Aconstantinesei, Toțin, Laslău, Andronic, Bolocan, Bolfă, Pavel, Bîșcă, I. Munteanu.

Petrolul: Moței - Florian, Manea, Alexescu, Moldoveanu, Burleanu, Toma, Curigan, Florea, Apachiței, Cernat. Au mai jucat Chișereanu, Zaharia, Ichim, Colbu, Axinte. **(Cristian BLĂNUȚĂ)**

Amical disputat în familie

FC Bucovina - Foresta Fălticeni 1-2 (1-2)

Pe stadionul din cartierul Ițcani, în fața a doar cîteva zeci de spectatori, echipele FC Bucovina Suceava și Foresta Fălticeni s-au întîlnit într-un ultim meci de verificare înaintea startului returului Campionatului Diviziei A la fotbal. A fost, de fapt, meciul în care antrenorii celor două formații au încercat să-și ansambleze echipa de bază, cu care vor aborda primele confruntări ale returului.

Ioan Radu, antrenorului fălticenenilor, a trimis în teren o echipă de specialiști pe linia de fund și cu zvîrlugi gata să umple năvodul advers la orice contraatac. Lucru care s-a și întîmplat. În min. 30, la o acțiune ofensivă a "verzilor", Cioloca reia cu capul un balon venit de pe stînga, Robu respinge și Mișu Szekely reia plasat în poartă. Abia pus la centru, balonul ajunge la Crăciun, acesta șutează puternic, Bontea respinge pînă la Susanu care, cu un șut din interiorul careului aduce din nou egalitatea: 1-1. Apoi, meciul curge liniștit, cu ocazii la ambele porți. Mai aproape de gol sînt oaspeții, care ratează prin Cioloca și Al. Gheorghe. Ultimul, însă, nu mai greșește ținta și, în min. 44, după o aglomerare în careul sucevean, mingea este împinsă în plasa porții de golgeterul Forestei: 1-2.

În partea a doua a jocului, cele două echipe dansează liniștit, fără a periclita porțile, cu gîndul la apropiatul debut. Din păcate, la Foresta nu a putut evolua Ovidiu Ciobanu, care acuza o ușoară accidentare, în timp ce la suceveni nu vor apare în prima etapă Beldiman (entorsă) și Pavel (care a fost încorporat).

Arbitrul întîlnirii a fost Gheorghe Ștefanovici.

FC Bucovina: Robu (min 46 Sîrbu) - Buzea, Goian, Vlad, Bernard, Ilucă, Aromanesei (min 78 Covataru), Murariu, Crăciun, Fannis, Susanu. Antrenor: Radu Cașuba.

Foresta: Bontea (min 46 Dumitrescu) - V. Alexandru (min 46 Șchiopu), Bălan, Ghinea, Grosu, Szekely, V. Ene (min 55 Gavrilescu), Maftei (min 46 Budacă), Al. Gheorghe (min 80 I. Mihai), Guriță, Cioloca (min. 60 Ilyeș). Antrenor: Ioan Radu. **(Laurențiu GURALIUC)**

Oneștenii au cîștigat ultimul joc de pregătire

FC Onești - FC Vrancea Focșani 2-0 (2-0)

Ultimul joc test al oneștenilor s-a disputat pe terenul pe care divizionara A își susține meciurile de campionat. După o partidă bună, gazdele s-au impus cu 2-0, prin reușitele lui E. Popescu (min. 35) și Giani Gorga (min. 44). **FC Onești:** Floria - Haidău, Niculiță, C. Munteanu, E. Popescu, Urîtu, Fl. Munteanu, Giani Gorga, Bîrsan, Iriza. Au mai jucat Mandric, Velicioiu, Dițu, Capalb, Achim, Goiceanu. **FC Vrancea:** Hristea - Păun, Călin, Babalîc, Dogaru, Dragomir, Toma, Dragu, Colan, Olteanu. Au mai jucat Popa, Antohi, Ionescu, Sîngerean. **(Gh. GRUNZU)**

NUMAI SUNÂND POȚI CÂȘTIGA!
2 milioane lei
ȘI UN MARE PREMIU SURPRIZĂ!
SUNĂ NEAPĂRAT! (01) 891 24 93
Răspunzi corect la câteva întrebări simple și poți fi câștigător!
Tarif: 4900 lei/minut. Primele 24 secunde netaxabile. Nu se percep taxe interurbane.
Acest număr poate fi apelat numai de abonații conectați la centralele digitale.
Vârsta minimă 18 ani. Pentru regulamentul de joc trimiteți un plic timbrat la C.P. 37-130 București.

NOU
NON STOP! ACUM ÎN TOATĂ ȚARA!
CONFESIUNI SECRETE (01) 891.27.47
Trăiește aventuri erotice mai presus de orice imaginație!
FANTEZII ROMANTICE (01) 891.27.79
Sună-mă!
Aceste numere pot fi apelate de la telefoanele conectate la telefoane digitale. Tarif: 4.900 lei/min.
Nu se percep taxe interurbane. Primele 24 secunde netaxabile.

LATIN
IAȘI, Cuza Vodă 56
tel. 032/115151 142030
Deschis zilnic 9.00-19.00
La preț de importator materiale pentru amenajări în construcții
- faianță, gresie
- ustensile mozaicari
- ciment pe bază de rășini sintetice
- tapet lavabil
- vopsea email la spray și la cutie
- var lavabil
- uși, vitralii
- chiuvete inox
- corpuri iluminat uz profesional

OFERTA NOASTRĂ ESTE CEA MAI BUNĂ!

De ce să cumperi de la alții mai scump?
175-275
Noi avem prețurile cele mai mici!
- Doar 89,5$
- Instalare gratuită
- Abonament 9,5$
- Rețea în 36 orașe

Sună acum Log-Soft
Iași, str. A. Panu 28, bl. 2A, tel. 032/211130

METALCO
PRODUCTIE PUBLICITARA
RECLAME LUMINOASE • BANNERE • COPERTINE • INSCRIPTIONARI AUTO
INSCRIPTIONARI SERIGRAFICE SI CU AUTOCOLANT • INSIGNE
- CASETE TAXI DE ORICE FORMĂ ȘI DIMENSIUNE
- INSCRIPȚIONĂRI TONETE DE ALUMINIU (CHIOȘCURI)
- FRONTOANE (FIRME) PENTRU CHIOȘCURI DE ALUMINIU

NOU
tel/fax: 032-215.480

LUMEA FOTBALULUI

Contra sumei de 5,5 milioane de dolari

Pires va juca la Newcastle

Internaționalul francez Robert Pires a fost transferat de la FC Metz la formația engleză Newcastle United pentru suma de 5,5 milioane de dolari. Pires, în vîrstă de 20 de ani, va pleca în Anglia în cursul acestei săptămîni. Săptămîna trecută, el a marcat pentru naționala Franței în partida cu Olanda (meci cîștigat de francezi cu 2-1).

După incidentul din 1995

Loko poate fi trimis în fața tribunalului

Internaționalul francez Patrice Loko poate fi trimis în fața tribunalului, fiind acuzat de comportament violent într-un incident petrecut în urmă cu 21 de luni. Component al echipei Paris St. Germain, Loko a fost transportat la spital pe 20 iulie 1995, după ce a avariat mașinile dintr-o parcare aflată lîngă o discotecă din "Champs Elysées". El a agresat o parte a personalului medical, fiind arestat, iar ulterior a făcut gesturi obscene în fața unei polițiste. Cu puțin timp înainte de acest incident, Loko se despărțise de prietena sa. După consultarea unui psihiatru, Loko și-a recîștigat locul atît la echipa sa de club, cît și în reprezentativa Frantei.

Cupa Frantei, turul III

Bordeaux rămîne principala favorită

Turul III al Cupei Frantei a adus eliminarea principalelor favorite ale competiției. Deținătoarea trofeului, Auxerre, a fost pierdut vineri seara în fața formației de ligă secundă Troyes cu scorul de 1-0. Unicul gol al partidei a fost marcat de David Merdy, în ultimul minut de joc. "Unele dintre vedetele echipei au evoluat lamentabil. În aceste condiții, înfrîngerea este meritată", a declarat antrenorul lui Auxerre, Guy Roux. A doua zi, și deținătoarea Cupei Cupelor, Paris St. Germain, a părăsit competiția, în fața unei alte reprezentante a eșalonului secund, Creteil. Scorul s-a menținut egal pînă la sfîrșitul timpului regulamentar, iar loteria penalty-urilor le-a dat cîștig de cauză celor de la Creteil, care au obținut o calificare nesperată în turul al IV-lea al competiției. În aceste condiții, cele mai mari șanse de cîștigare a trofeului le are Bordeaux, care s-a impus în fața formației Cannes. Singurul jucător român care continuă cursa este Gheorghe Mihali, echipa sa (Guingamp) învingînd, la limită, o altă reprezentantă a primului eșalon, Caen. Rezultate: Bordeaux - Cannes 1-0; Nisa - Gueugnon 2-0 (0-0); Niort - Laval 0-1; Creteil - Strasbourg 1-0 (1-0); Clermont - Paris St.Germain 4-3 (după executarea penalty-urilor pentru departajare); Guingamp - Caen 1-0. Ieri seară s-a disputat partida dintre echipele Lille - Montpellier.

Campionatele Europei

Încă o înfrîngere pentru Benfica

Belgia - 25 Primele rezultate înregistrate sîmbătă în prima divizie belgiană: Malines - Standard Liege 3-0, Charleroi - Molenbeek 1-1, Cercle Bruges - Ghent 1-0, Lommmel - Saint Truiden 2-1.

Portugalia - 22 Sîmbătă s-au jucat doar două meciuri în campionatul lusitan: Sporting Lisabona - Leca 1-0 (1-0), Chaves - Benfica Lisabona 3-1 (1-0). Lidera clasamentului este FC Porto, cu 57 de puncte, urmată de Sporting Lisabona, cu 47 de puncte și Benfica Lisabona, cu 43 de puncte.

Iugoslavia - 17 Steaua Roșie - Borar 5-0, Rad - Partizan Belgrad 0-5, Mladost - Cukarirki 2-1, Proletar - Zemun 2-1, Buducnost - Haiduk 1-0, Becej - Vojvodina Novi Sad 0-0. În clasament conduce formația Partizan Belgrad, cu 45 de puncte, urmată de Steaua Roșie, cu 44 de puncte și Voivodina, cu 30 de puncte.

Olanda - 22 Scorurile înregistrate sîmbătă în campionatul olandez: Fortuna Sittard - Willem II Tilburg 2-0, Heerenveen - Roda JC Kerkrade 3-1, Feyenoord - NEC Nijmegen 2-0. Formația PSV Eindhoven conduce în clasament, cu 51 de puncte. Pe locul al doilea se situează Feyenoord, cu 51 de puncte, urmată de Twente Enschede, cu 46 de puncte.

Scoția -28 În etapa a XXVIII-a din campionatul scoțian s-au înregistrat următoarele rezultate: Aberdeen - Glasgow Rangers 2-2 (1-1), Celtic Glasgow - Hearts of Midlothian 2-0 (1-0), Dundee United - Dunfermline 2-1 (1-0), Hibernian - Motherwell 1-1 (0-0). Întîlnirea dintre formațiile Raith și Kilmarnock a fost amînată. În clasament conduce formația Glasgow Rangers, cu 68 de puncte, urmată de Celtic Glasgow, cu 63 de puncte și Dundee United, cu 49 de puncte.

Campionatul Germaniei, etapa a XX-a

Vlădoiu a văzut roșu în fața ochilor

Pentru a doua oară în această ediție a Budesligii atacantul român Jean Vlădoiu a primit cartonașul roșu. "Isprava" s-a petrecut în timpul partidei de sîmbătă, pe care FC Köln a disputat-o pe teren propriu cu Freiburg. Vlădoiu susținea, însă, la terminarea meciului, că eliminarea sa a fost absolut gratuită: el a primit în prima repriză cartonaș galben pentru un fault "imaginar", iar în min. 68 l-a văzut pe cel de-al doilea, după simularea unui fault. Arbitrul aceluiași meci a refuzat validarea unui gol marcat de Vlădoiu, pe motiv de ofsaid. În cele din urmă, FC Köln a învins cu 1-0 pe Freiburg, prin golul reușit de Gaissmayer, cu 13 minute înainte de final. Dorinel Munteanu a fost titular, jucînd timp de 80 de minute. Cel de-al treilea român din campionatul german, Ionuț Lupescu, a evoluat pe parcursul întregii partide dintre Karlsruhe și Mönchengladbach, echipa sa reușind un egal prețios rezultat de egalitate și fiind chiar aproape de o victorie, dar micuțul Hässler și-a făcut din nou datoria și a spălat onoarea gazdelor. Lidera, Bayern München și rivala sa, campioana en-titre, Borussia Dortmund, s-au dovedit a fi cele mai eficiente formații, prin obținerea celor 3 puncte puse în joc și prin înscrierea unui număr de 9 goluri. Dacă la München, sancțiunile dictate de club în situația jucătorilor care nu respectă codul de comportare, exemplul Basler este evident (care i-a adresat critici publice antrenorului Trappattoni, care l-au costat pe Mario 10.000 DM), la Dortmund, victoria prezintă noi valențe pe fondul folosirii noilor aduși sau refăcuți după accidente. Este vorba de Paulo Sousa, autorul unui gol frumos și a unei demonstrații de fotbal latin în unitatea și așa multinațională a lui Hitzfeld, cu un brazilian, african, austriac, elvețian ș.a., ceea ce arată cadrul de lucru al Borussiei, extrem de omogen ca stil și obiective. Rezultatele și marcatorii: **FC Köln - Freiburg 1-0 (0-0)**: Gaissmayer ('77); **SC Karlsruhe - Borussia Mönchengladbach 1-1 (0-0)**: Hässler ('80) / Juskoviak ('62); **Werder Bremen - VfB Stuttgart 2-2 (2-1)**: Herzog ('5 din penalty, '12) / Bobic ('10), Schneider ('87); **Borussia Dortmund - 1860 München 4-1 (3-1)**: Riedle ('22), Sousa ('34), Chapuisat ('45 din penalty), Kohler ('50) / Borimirov ('41); **Fortuna Düsseldorf - Bayer Leverkusen 0-0; Bayern München - Duisburg 5-2 (2-0)**: Basler ('3), Klinsmann ('26), Ziege ('48, '59), Reiter ('54 - autogol) / Nijhuis ('72, '83); **Armina Biefeld - VfL Bochum 3-1 (2-0)**: Meissner ('43, '45), Maul ('71) / Wosz ('84); **Schalke 04 - St. Pauli 0-0**. Întîlnirea dintre formațiile Hamburg și Hansa Rostock s-a disputat aseară, după închiderea ediției. În clasament conduce Bayern München, cu 43 de puncte, urmată de Borussia Dortmund, cu 40 de puncte, Leverkusen, cu 38 de puncte, VfB Stuttgart, cu 35 de puncte și FC Köln, cu 32 de puncte.

În topul golgeterilor conduce Sean Dundee (Karlsruhe), cu 14 goluri, urmat de Andreas Herzog (Werder Bremen), Fredi Bobic (VfB Stuttgart), cu 12 goluri, Ulf Kirsten, Paulo Sergio (Bayer Leverkusen), Bernhard Winkler (1860 München), cu 11 goluri.

Riedle și Chapuisat au motive de satisfacție: Borussia a învins lejer sîmbătă și continuă lupta pentru titlu

Rugby - Turneul celor 5 Natiuni

Francezii sînt la un pas de Marele Șlem

■ *rezultatele etapei a IV-a: Anglia - Franța 20-23 (14-6) și Scoția - Irlanda 38-10 (17-7)*

Mare surpriză pe Twickenham. Francezii au venit modești să-și apere cartea de vizită și au reușit o victorie istorică. Meciul în sine se anunța la discreția gazdelor și chiar a și fost mare parte din timpul de joc, atît timp cît Grayson a fost în "picior", iar oaspeții au stat cuminți. Acel 20-6 de la un moment dat nu ar fi dat frisoane nici celui mai pesimist suporter englez și totuși acest scor a fost relativ ușor de remontat prin două eseuri transformate. La 20-20 totul părea relansat, dar veșnic pragmaticii francezi au știut să pună balonul jos cînd a trebuit, iar Lamaison să transforme. Trei puncte au fost de ajuns să distrugă... istoria acestor ani, în care deja se scria că Anglia a dominat copios. Și într-adevăr, din '90 încoace, reprezentanții trandafirului reușiseră nu mai puțin de patru victorii (din șase posibile) în turneu - anii '91, '92, '95 și '96, dintre care trei încheiate cu victorii absolute, sau cum se obișnuiește să se spună, cu Grand Slam. Erau, fără îndoială, anii Angliei, cum cei cu prefixul 80 au fost ai galezilor (cu celebrii Phill Bennett, Gareth Edwards sau J.P.R. Williams la rampă), dar francezii iată s-au interpus impunînd o nouă "dinastie", cea a... "cocoșului galic". Ba mai mult, această "domnie" pare-se că va începe cu o reușită deplină, pentru că, iată, Franța are trei victorii la activ și întîlnește în ultima etapă Scoția în propriul fief. Ar fi al cincilea Gran Slam, după cele cucerite în '68, '77, '81 și '87. Și pentru că mulți spun că istoria se repetă, să aducem și nou un argument: acum 10 ani, pe același "Templu al rugbyului" se desfășura un Anglia - Franța, aflat de asemenea la discreția gazdelor, ce se și vedeau învingători deplini în turneu. Au cîștigat "cocoșii" și a fost cam aceeași treabă pînă la urmă...

Au marcat: Lawrence Dallaglio - eseu, Paul Grayson 4 lp și 1 dropgol, respectiv, Laurent Leflamand, Christophe Lamaison - eseuri, Lamaison 2 transf., 2 lp și 1 dropgol.

Celălalt joc, de la Edinburgh, a avut ca întodeauna hazul său, fiind piperat cu multe faze tehnice interesante și cu o răsturnare de scor, lucru ce i-au dat o notă de intersant. Scoțienii aveau musai nevoie de victorie, pentru a scăpa de ultimul loc din clasament, iar irlandezii nu reprezentau de loc un adversar comod, lucru văzut și în meciul desfășurat cu o lună în urmă pe "Arms Park" din Cardiff, atunci cînd au învins surprinzător Țara Galilor. Numai că verzii au plătit tribut aceleiași slabe pregătiri fizice, văzîndu-se egalați la 7, apoi, usor-usor, bătuti măr chiar. Prin această nouă înfrîngere, irlandezii s-au văzut din nou în brațe cu "lingura de lemn", ei nemaiavînd nici un joc de disputat. O sperantă ar mai fi totuși, dar depinde de rezultatul Scoției în Franța, care ar trebui să o încaseze la o diferență de 85 de puncte, ceea ce este greu de crezut.

Au marcat: Alan Tait, Peter Walton, Doddie Weir, Gregor Townsend, Tony Stanger - eseuri, Rowen Shepherd 5 transf., 1 lp, respectiv, Dwennis Hickie - eseu, David Humphreys - 1 transf. și 1 lp.

Etapa viitoare (ultima) programează pe 15 martie jocurile: Țara Galilor - Anglia și Franța - Scoția. **(S.H.)**

În clasament conduce Franța, cu 6 puncte, urmată de Anglia - 4 p., Țara Galilor - 2; Scoția - 2 și Irlanda, cu 2 puncte din 4 jocuri.

La Sindelfingen

Cubanezul Urrutia - nou record mondial la triplu salt

■ *Linford Christie revine și cîștigă*

În concursul atletic de la Sindelfingen, săritorul cubanez, ***Alliacer Urrutia*** (aproape necunoscut) a reușit un record mondial în proba de triplu salt, realizînd performanța de 17,83 m. Vechiul record, inferior cu 6 cm, fusese stabilit acum trei ani la Grenoble de către rusul Leonid Voloșin. Revenit în Europa, după ce a alergat prin parcurile Australiei, veteranul ***Linford Christie*** a cîștigat probele de sprint, cu un remarcabil 6,51 s pe 60 m și 20,84 s pe 200 m. "Dubla" a fost înregistrată și la feminin: ***Irina Privalova (Rusia)*** - 7,07 s pe 60 m și 22, 97 s pe 200 m. Remarcabil a fost și timpul înregistrat de surinameza ***Laetita Vriesde*** la 800 m: 1:59,32. Alte rezultate la masculin: ***400 m***: Mathias Rusterholz (Elveția) - 47,00 s; ***800 m***: Robert Chirchir (Kenya) - 1:46,98; ***1500 m***: Rüdiger Stenzel (Germania) - 3:37,01; ***3000 m***: Salah El Ghazi (Maroc) - 7:50,13; ***60 m garduri:*** Anier Garcia (Cuba) - 7,52 s; ***prăjină***: Evgheni Smiriaghin (Rusia) - 5,75 m; ***greutate***: Paolo Dal Soglio (Italia) - 20,43 m:

Feminin, *300 m*: Charity Opara (Nigeria) - 36,53 s; ***60 m garduri***: Monica Grefstad (Norvegia) - 8,15 m; ***greutate***: Astrid Kumbernuss (Germania) - 19,65 m.

Antrenorul ehipei de hochei a Cehiei și-a dat demisia

Antrenorul reprezentativei de hochei a Cehiei, Ludek Bukac, și-a dat demisia în urma unui conflict cu jucătorii din lot. Din 1994, de cînd s-a aflat în functie, Bukac a renuntat la serviciile unor vedete, reușind însă în 1996 să cîștige titlul mondial, la 11 ani de la succesul repurtat de naționala fostei Cehoslovacii. ***"Pentru mine, nu există altă variantă. Pot accepta criticile, dar nu îi voi lăsa pe unii să mă atace în continuu"***, a declarat tehnicianul ceh. De la succesul repurtat anul trecut la CM de la Viena, Cehia a cîștigat numai 3 din cele 18 partide susținute, printre eșecuri numărîndu-se și un umilitor 1-7 în fața Germaniei. Pînă la numirea unui nou antrenor, de pregătirea echipei se va ocupa fostul secund al lui Bukac, Zdenek Uber.

Pe gheață și pe zăpadă

Vaelbe vrea tot aurul din lume

Cupa Mondială la schi alpin

Varvara Zelenskaia (Rusia) a ocupat, duminică, primul loc în proba feminină de coborîre a concursului de la Hakuba, contînd pentru Cupa Mondială la schi alpin, cu timpul de un minut, 35 de secunde și 64 de sutimi. Pe locul al doilea a trecut linia de sosire Pernilla Wiberg (Suedia) cu timpul de 1:36,09, urmată de Renate Goetschi (Austria), în 1:36,11. Norvegianul Lasse Kjus s-a situat pe primul loc în concursul masculin de coborîre de la Kvitejell (Norvegia), fiind înregistrat cu timpul de un minut, 27 de secunde, 12 sutimi. Pe locul al doilea s-a clasat italianul Pietro Vitalini, în 1:27,26, iar pe locul al treilea s-a situat canadianul Edi Podvinksy, în 1:27,56.

CM de schi nordic

Rusoaica Elena Vaelbe **(foto)** a cîștigat sîmbătă o nouă medalie de aur la Campionatele Mondiale de schi nordic, impunîndu-se în proba de schi fond, 30 km clasic. Ea a trecut linia de sosire după o oră, 23 de minute și 4 secunde, fiind urmată de italianca Stefania Belmondo, la 28 de secunde și de norvegiana Marit Mikkelsplass, la un minut și 50 de secunde. Considerată una dintre cele mai valoroase fondiste din istoria sportului, Vaelbe a cîștigat la Trondheim medalia de aur în fiecare probă la care a luat parte: 15 km, 10 km urmărire individuală, ștafetă, 5 km (medalie care i-a fost acordată după descalificarea lui Liubov Egorova, dopată) și 30 km clasic.

Concursul de patinaj artistic de la Hamilton

Proba de dans din cadrul concursului international de patinaj artistic de la Hamilton (Canada) a Turneului Campionilor, a revenit cuplului Shae Lynn / Victor Kraatz (Canada), urmat de perechile Angelika Krilova / Oleg Osviannikov (Rusia) si Marina Anissina / Gwendel Peizerat (Franța). La individual masculin, pe primul loc a terminat Elvis Stojko (Canada), iar la feminin Tara Lipinski (SUA). În proba de perechi, în Turneul Campionilor, pe primul loc s-a situat cuplul Mandy Wotzel / Ingo Steur (Germania), urmat de Oksana Kazakova / Artur Dmitriev (Rusia) și Marina Elțova / Andrei Rushkov (Rusia).

Deși nu va mai juca în actualul sezon

Echipa Erzincanspor nu va retrograda

Echipa turcă de divizie secundă Erzincanspor nu va mai susține nici un meci în actualul sezon, în urma unui accident rutier suferit săptămîna trecută de componenții formației. Doi fotbaliști și un membru din conducerea clubului au decedat și alți 14 jucători au fost răniți în urma ciocnirii dintre autocarul cu care se deplasau la Ankara și un tanc petrolier. ***"Cinci dintre jucători se află încă în spital, unul fiind în stare critică. Nu mai avem cum să participăm la meciuri. Sezonul este încheiat pentru noi"***, a declarat purtătorul de cuvînt al clubului, Murat Demir. Federația turcă de fotbal a anunțat că Erzincanspor va rămîne în liga a doua, în ciuda faptului că nu va termina campionatul. Forul de la Istanbul a început o campanie de strîngere de fonduri pentru a ajuta echipa să-și revină la normal după tragedia prin care a trecut.

monitorul Sport
Șef Departament Sport al cotidianului MONITORUL
Nicolae GRECU
Echipa redacțională
George ANGHEL
Adrian DRAGOMIRESCU
Victor GRĂDINARIU
Ovidiu MINEA
Lucian MINUȚ
Ion C. TEODOR
Silviu HOROBEȚ
Constantin PLOP
(fotoreporter)

LUNI
3 martie 1997
Inclus în nr. 49

monitorul
Financiar

SECȚIUNEA C
ECONOMIC
UTILITARE
PUBLICITATE

Vești bune pentru angajații celei mai mari întreprinderi ieșene

Americanii vor să cumpere FORTUS SA

■ *prognozele finanțatorilor arată că, după o infuzie de 140 milioane dolari, valoarea acțiunilor Fortus va crește cu 400% în maximum 2 ani*

"Este o prostie ca Fortus să fie acum vîndut pe bucăți"

Doi reprezentanți al unui puternic grup de investitori americani s-au aflat sîmbătă la Iași, pentru a studia piața vînzărilor de active ale societăților cu capital majoritar de stat supuse privatizării, vînzări dictate de politica economică a Cabinetului Ciorbea. ***Dan Andreescu și Gavrilă Văleanu***, reprezentanți ai grupului de finanțare GLOBAL OVERSEAS TRADING, au vizitat ieri firmele Tehnoton SA și Fortus SA. Precizăm că grupul de finanțare GLOBAL OVERSEAS TRADING preia și transmite oferte din România consorțiilor americane ***DuPont, ITT, Bell South, NYNEX, United American Southern, Capital Financing Corporation, International Development Asociation, Ford Motors, LuxFin, World Comunications SUNOCO*** și altele. Pînă în prezent, ca urmare a contactării firmelor românești de către partea americană, au demarat deja discuții pentru investiții. Vizita făcută sîmbătă de reprezentanții americani la Tehnoton SA nu a părut să aibă efecte prea mari asupra celor doi. Situația se schimbă însă în cazul Fortus SA. Discuțiile dintre cei doi și conducerea societății au avut ca bază de plecare situația în care se află Fortus SA. În cadrul unei prelegeri, managerul general al combinatului, Gheorghe Cojocaru, a arătat că, datorită situației grele în care se află societatea, ***este nevoit să caute cumpărători ce să achiziționeze fabrica de oxigen nefolosită din cadrul Fortus, precum și o presă de circa 12.000 tone forță, aflată în conservare***. Pe de altă parte, conducerea Fortus SA a declarat că este gata să vîndă sau să concesioneze două hale, cu toate servituțile necesare, care în prezent sînt nefolosite.

Față de cele prezentate de echipa managerială de la Fortus SA, Dan Andreescu a afirmat că nu este indicat să divizeze prin vînzare fostul Combinat de Utilaj Greu. ***"S-au investit sume imense pentru ridicarea acestui colos și este o prostie ca acum să fie vîndut pe bucăți. Noi vă avansăm propunerea de finanțare a uzinei și retehnologizarea ei la un nivel ridicat"***, au declarat sîmbătă cei doi reprezentanți americani.

Americanii vor să finanțeze combinatul cu 140 milioane de dolari

Oferta grupului american de finanțare cuprinde trei tipuri de contracte. Garanția acestor contracte de finanțare o reprezintă pachetul majoritar de acțiuni ce va fi cumpărat de la FPS. Contractul recomandat de partea americană este cel de sale/lease back, în care suma minimă de finanțare este de ***25 milioane dolari USA***. Pentru un astfel de proiect se percepe dobînda LIBOR + 1, iar perioada de acordare a finanțării este de 15 - 25 ani. A doua ofertă cu care reprezentații părții americane au venit la Iași este de tip Equipment Financing, potrivit căreia finanțarea acordată este de ***minimum 10 milioane dolari.*** A treia și ultima ofertă înaintată industriei ieșene este de tip Trade Financing, o finanțare pe termen scurt, în care minimum de credit este de ***10 milioane dolari SUA, returnabili pe o perioadă cuprinsă între 6 și 12 luni***.

Discuțiile asupra uzinelor Fortus au cuprins și valoarea creditului ce poate fi acordat. Astfel, prin preluarea unor active reprezentînd 70% din capitalul social, Fortus ar putea beneficia de o infuzie de capital american de ***cel puțin 140 milioane dolari SUA,*** în condițiile în care baza materială a societății este evaluată la 200 milioane dolari SUA, fără a se lua în calcul și valoarea terenului. Acest capital se va acorda în urma unei oferte înaintate de echipa managerială, după care se va alcătui un plan de afaceri. Puterea de decizie asupra societății va fi încredințată echipei manageriale, care, prin oferta înaintată părții americane, va trebui să ramburseze în tranșe valoarea creditului acordat și dobînda. ***"Noi nu ne vom amesteca în politica economică adoptată de echipa managerială. Nu vom impune achiziții de materii prime de la anumite firme ori să indicăm piețe de desfacere. Toate aceste decizii vor aparține în exclusivitate grupului operativ ce va conduce societatea. Noi sîntem doar finanțatori, nu ne implicăm în conducerea firmei"***, au menționat cei doi reprezentanți americani.

Managerul general al Fortus, Gheorghe Cojocaru, a declarat că este cea mai bună ofertă pe care a primit-o pînă în prezent. Discuțiile privind potențialul societății și piețele de desfacere au avansat rapid, după care partea americană a promis că, din momentul în care va primi o cerere preliminară, cu date informative și cererea de finanțare, în cel mult 30 de zile creditul va fi la dispoziția conducerii societății. **(Daniel NIȚOI)**

În numărul de mîine, în secțiunea "Monitorul Financiar" veți putea citi un interviu acordat "Monitorului" de Dan Andreescu, reprezentant al grupului american de finanțare GLOBAL OVERSEAS TRADING, pe tema interesului manifestat de investitorii din SUA pentru întreprinderile românești.

Prețul grîului se va modifica lunar

■ *directorii filialelor ANPA nu vor putea negocia prețul grîului sub cotația de la Bursa din Chicago*

Guvernul a hotărît ca Agenția Națională a Produselor Agricole (ANPA) să se reorganizeze pînă la data de 31 martie a.c., în minimum opt societăți comerciale, fiecare cu o capacitate maximă de depozitare de 300.000 tone. Centrala din București a ANPA se va numi în viitor Consiliul Național al Grîului și va stabili lunar prețul grîului, în funcție de valoarea acestuia la Bursa Grîului din Chicago (FOB). Totodată, FPS va trebui să vîndă majoritatea de control și să privatizeze cel puțin 51% din acțiunile a jumătate din societățile comerciale nou înființate. Însă pînă la această dată nu se cunosc nici măcar la nivelul Ministerului Agriculturii și Alimentației criteriile în funcție de care vor fi grupate filialele județene ale ANPA în cele minimum opt societăți comerciale.

Pînă cînd vor ajunge în teritoriu informațiile privind reorganizarea ANPA, directorii filialelor au primit împuternicirea de a negocia prețul la care vor putea vinde grîu societăților comerciale solicitante. Prețul minim, sub care directorii nu au voie să vîndă, este dat de prețul în dolari la care s-a vîndut grîul la Bursa din Chicago în ultima zi a lunii precedente. Prețul minim rămîne neschimbat timp de o lună, după care centrala ANPA sau Consiliul Național al Grîului comunică în teritoriu noile prețuri. Pînă la noua recoltă, societățile comerciale vor putea lua grîu de la ANPA ca și pînă acum, pe baza repartițiilor venite de la centru, iar în viitor rezerva de grîu a statului va intra în depozitele Consiliului Național al Grîului. **(Paula STAN)**

Pentru a putea rezista pe piață

Managerii firmelor ieșene cer dobînzi bonificate la credite

■ *parlamentarii de Iași consideră că "vor supraviețui programului de reformă doar societățile care vor atrage capital străin"*

În cursul zilei de sîmbătă, managerii societăților din Iași cu capital majoritar sau parțial de stat au avut o întîlnire cu deputații ***Traian Rînja*** **(foto)**, ***Adrian Mogoș, Constantin Aferăriței*** și ***Traian Dobre,*** precum și cu prefectul ***Florin Vitan*** și subprefectul ***Spiridon Crețu.*** Managerii ieșeni, constituiți recent în Asociația Managerilor din Iași - organizație a căror membri fondatori fac parte, în majoritate, din fostul Club al Directorilor - au ținut să aducă la cunoștința parlamentarilor ieșeni problemele cu care se confruntă în prezent, datorită unor lipsuri legislative. "***Lipsa Legii leasing-ului face ca România să piardă foarte mulți bani. Cei aproximativ 4000 de transportatori români care circulă pe drumurile europene au adus anul trecut 500 milioane dolari în țară. Pentru a înmulți numărul de utilaje de transport apelăm la contracte leasing, dar băncile refuză finanțarea avînd garanție aceste contracte"***, a declarat ieri managerul Popov de la Autotransport SA.

Managerii prezenți la întîlnirea de sîmbătă au ridicat problema dobînzilor exagerate percepute de bănci în ceea ce privește creditele. Ei afirmă că majorarea dobînzilor la credite la 150% s-a suprapus cu creșterea prețului kilowatului, fapt care are drept consecințe imposibilitatea onorării contractelor, pierderea piețelor de desfacere și falimentarea societăților. Ca o cale de rezolvare a impasului în care se află societățile ieșene, managerii au avansat ideea creditelor cu dobînzi bonificate. ***"Nu vor mai exista credite fără dobîndă acordate de FPS. Nu vor mai exista linii de credite cu garanții guvernamentale. Vor supraviețui programului de reformă doar societățile care vor atrage capital străin, dar pentru aceasta trebuie să aveți oferte nu doar bune, ci șocant de bune"***, a declarat ieri deputatul ieșean Traian Rînja. **(Brigitta N.SCHLICH)**

Pînă în prezent, în județul Iași

Au fost distribuite doar 90% din certificatele de acționar

Distribuirea certificatelor de acționar se apropie de final.

"Au fost distribuite 90,9% dintre certificate, restul urmînd să le repartizăm pînă la 1 aprilie a.c.", a declarat Marcela Grecu, șef serviciu în cadrul Direcției Județene de Poștă.

La sfîrșitul săptămînii trecute, situația certificatelor de acționar era următoarea: 242.701 certificate distribuite în mediul urban și 156.326 expediate în mediul rural; din numărul total de certificate primite (438.723), 2.905 au fost greșite, deci returnate, iar alte 29.176 de certificate aveau termenul depășit; 2.039 de persoane nu au fost găsite la adresa menționată în certificat; alte 38 de hîrtii de valoare nu au putut fi distribuite deoarece persoanele în cauză erau militari, deținuți ori internați în spitale. Reamintim că în cazul în care cetățenii nu vor fi acasă, factorii poștali vor lăsa un aviz de înștiințare, certificatele păstrîndu-se timp de 45 de zile la oficiile poștale de care aparțin. După expirarea termenului, certificatele de acționar vor fi expediate la societățile la care cetățenii au subscris. **(R.N.)**

ȘTIRI ECONOMICE

Potrivit ministrului Reformei, Ulm Spineanu

Privatizare prin insolvabilitate, licitații și asocieri de capital străin

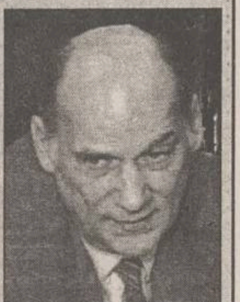

Agenții economici menționați în acordul FESAL, pentru care nu vor fi investitori, vor parcurge procedura insolvabilității, iar creanțele vor fi oferite spre vînzare oricărui investitor interesat, a declarat, sîmbătă, Ulm Spineanu **(foto)**, ministrul Reformei, în cadrul unui simpozion româno-german consacrat oportunităților de investiții în România.

Întreprinderile din domeniul aeronautic, pentru care există deja intenții de cumpărare din partea unor investitori americani și europeni, vor fi privatizate prin ofertă deschisă, unică, prin licitație. În cazul rafinăriilor mari, consumatoare de resurse și lipsite de un management financiar corespunzător, vor fi practicate asocierile de capital.

Siderurgia românească, pentru a cărei restructurare au fost prevăzute investiții în valoare de 2,6 miliarde dolari, poate fi un sector industrial atractiv pentru oamenii de afaceri germani, a afirmat Petru Ianc, director general al departamentului Metalurgie din Ministerul Industriei și Comerțului. Ianc a amintit că în acest sector există un consum intern de 3 milioane t/an și un export important. Schimburile comerciale cu Germania se cifrează la 300 milioane dolari/an. Numeroase firme germane au inițiat deja proiecte de colaborare cu întreprinderi românești: Altur Slatina și BMW, Sinterom Cluj și Mannesman, Mefin Sinaia și Bosch, Promex Brăila și Mannesman și altele. Investițiile străine în România se cifrau, la sfîrșitul anului 1996, la 2,208 miliarde dolari, Germania ocupînd locul al doilea (după Coreea), cu 218 milioane dolari.

Pentru anul 1997, Agenția Română de Dezvoltare estimează un volum al investițiilor străine în valoare de 3 misliarde dolari.

Pentru a deveni persoană juridică de drept privat

Stere Farmache propune schimbarea statutului juridic al Bursei de Valori

Directorul general al Bursei de Valori București, Stere Farmache, a propus schimbarea statutului juridic al Bursei din instituție publică în persoană juridică de drept privat.

"Aceste modificări ar apropia statutul Bursei de Valori de standardele internaționale", a declarat joi Farmache, într-o reuniune a Subcomisiei Piața de capital din Parlament.

El a motivat necesitatea acestei schimbări prin faptul că, deși BVB este actualmente instituție publică, este administrată integral în regim privat.

Stere Farmache a mai spus că trebuie clarificat statutul angajaților BVB. Ei sînt angajați privați, deoarece administrarea BVB este privată, fiind exercitată de Asociația Societăților de Valori Mobiliare. Pe de altă parte, însă, legea de funcționare a BVB "i-a blagoslovit ca fiind funcționari publici" și, în consecință, au un nivel de salarizare corespunzător funcționarului public. Aceasta a dus la o migrare a angajaților BVB către piața extrabursieră RASDAQ.

De asemenea, directorul general al BVB a spus că Bursa dorește să stabilească o relație adecvată între societățile de brokeraj și Bursă, astfel încît aceștia să-și cumpere un loc în Bursă dacă vor să tranzacționeze, așa cum este peste tot în lume.

Conform estimării Ministerului Turismului

România va fi vizitată în 1997 de 6 milioane de turiști străini

Ministerul Turismului estimează că România va fi vizitată în acest an de 6 milioane de turiști străini, a declarat agenției MEDIAFAX Gheorghe Györfy, consilier al ministrului Turismului.

Ministerul Turismului apreciază că această cifră poate fi atinsă ca urmare a ultimelor reglementări în domeniu, care prevăd ridicarea calității în turism, precum și prin efectele pe care le va avea privatizarea unor structuri de cazare, a adăugat Györfy. Ministerul va intensifica acțiunile de promovare a potențialului turistic al României în străinătate.

România a fost vizitată în 1996 de 5,2 milioane străini, din care doar 2,8 milioane pentru odihnă sau recreere. Diferența de 2,2 milioane este reprezentată de cei care au fost în tranzit și în micul trafic de frontieră, precum și de străinii veniți pentru afaceri - circa 200.000.

Numărul cel mai mare de vizitatori a fost înregistrat în 1981, cînd au vizitat România peste 7 milioane de turiști străini, dintre care 3,9 milioane pentru vacanță, odihnă sau recreere.

NOILE DOBÎNZI ANUALE ACORDATE DE BĂNCILE COMERCIALE LA DEPOZITELE LA TERMEN, ÎN LEI (1997)

	La vedere	1 lună	3 luni	6 luni	9 luni	1 an	Suma minimă (lei)	Data intrării în vigoare
	(procente)							
Persoane fizice								
BCR	25	110	111	112	113	115	1.000.000-3.000.000	26.02
BRD	20	131	157	158	159	160	100.000-500.000	24.02
BANKCOOP	25	125	114	115	116	118	200.000	25.02
BANCOREX	40	120	130	100	100	100	1.000.000	24.02
BANC POST	25	90	100	100	105	105	100.000	1.03
B. AGRICOLĂ	22	125	82	82	82	85	200.000	19.02
B. ROMÂNEASCĂ		100	105	110	90	90	500.000	27.02
CEC	18	-	-	-	-	105	100.000	1.03
Banca Ion Țiriac	25	120	125	130	100	100	500.000	26.02
Banca București	25	95	100	90	90	90	1.000.000	21.02
Persoane juridice								
BCR	18	56	57	58	58	60	25.000.000	25.02
BRD	20	70	72	73	74	75	500.000	25.02
BANKCOOP	25	90	91	92	93	94	2.000.000	19.02
BANCOREX	40	120	130	100	100	100	5.000.000	24.02
BANC POST	22	65	65	65	-	65	500.000	20.02
B. AGRICOLĂ	22	60	60	57	57	61	10.000.000	19.02
B. ROMÂNEASCĂ		95	94	93	92	91	15.000.000	27.02
CEC	15	-	-	-	-	35		1.02
Banca Ion Țiriac	20	120	-	130	100	100	5.000.000	26.02
Banca București	25	95	100	90	90	90	1.000.000	21.02

FONDURI DE INVESTIȚII

Valoarea la zi a unităților de investiție:

FMOA - SAFI: (01.03.1997)	19.438 lei - valoare unică	↗
CREDIT FOND: (03.03-10.03.1997)	8.485 lei	↗
FRI: (27.02.1997)	26.684 lei - tip A 81.552 lei - tip B	↗
ARDAF: (03.03.1997)	15.400 lei	↗
FNI: (03.03-10.03.1997)	30.160 lei	↗
Fondul Transilvania: (03.03-10.03.1997)	17.625 lei	↗

CURSUL VALUTAR LA BĂNCI ȘI LA PRINCIPALELE CASE DE SCHIMB DIN IAȘI PENTRU 28.02.1997

BĂNCI	Dolar SUA		Marcă germană	
	C	V	C	V
BCR (tel. 230500)	7400	7890	4378	5029
BRD (tel. 211340)	8000	8807	4730	5207
BANKCOOP (tel. 211246)	7000	7900	4200	4900
Banca Agricolă (tel. 215965)	7000	7350	4180	4389
BCIȚ (tel. 211740)	7300	8450	4550	5180
Banca București (tel. 212009)	-	-	-	-
Casele de schimb valutar	**Dolar SUA**		**Marcă germană**	
	C	V	C	V
Olimp (tel. 215524)	7800	8010	4650	4800
ACR (tel. 112345)	4750	4850	7800	8300
Nasty Change (tel. 211800/29)	7300	7890	4350	4750
TAROM (tel. 115309)	6800	7500	4000	4500
Hygeco	7500	8200	4500	4900

50% REDUCERE pentru pensionari, studenţi, elevi şi şomeri

Ziarul care stă de vorbă cu oamenii!

Monitorul

! MICA PUBLICITATE

CENTRE DE PRELUARE A ANUNŢURILOR DE MICĂ PUBLICITATE

CENTRU RODIPET - DIMITROV RODIPET - JUNIMEA MATERNA
TĂTĂRAŞI FLORA ALEXANDRU ELGINA PĂCURARI ARIO
PODUL DE PIATRĂ C.M.V. GARĂ INTERPRESS

FLORA - COMPLEX ALIMENTAR

Oferă:
- carne, preparate din carne
- lactate, specialităţi, dulciuri
- pîine, produse de panificaţie
- băuturi alcoolice

Cele mai mici preţuri! Calitate garantată!

Program: luni-vineri 6.00-20.00; sîmbătă 7.00-15.30; duminică 8.00-14.00
Str. Vasile Lupu nr. 110, tel. 032/175094

ARIO

Comercializează:
- covoare, mochete, festonat covoare şi mochete
- confecţii blană şi piele naturală
- îmbrăcăminte
- stofe, mobilă şi perdele

Produse de calitate cu plata în rate!

Program: luni 10.00-20.00; marţi-sîmbătă 8.00-20.00; duminică închis
Bd. Păcurari 142, bl. 585, tel. 032/163928

C.M.V. - SUPERMARKET

Oferă:
- produse alimentare, dulciuri, băuturi alcoolice
- cosmetice
- mobilă
- gresie, faianţă, instalaţii sanitare

Bun gust şi calitate la preţuri atractive!

Program: luni-vineri 6.00-21.00; sîmbătă 7.00-21.00; duminică 8.00-13.00
Complex Podu de Piatră, tel. 032/135598

ELGINA - MAGAZIN ALIMENTAR

Oferă:
- pîine, făină, produse de panificaţie
- zahăr, ulei, ouă, produse de băcănie
- produse pentru curăţat şi de uz casnic
- frigidere

Preţuri minime!

Program: luni-vineri 7.00-20.00; sîmbătă 7.00-14.00; duminică 8.00-14.00
Bd. Al. cel Bun nr. 44, tel. 032/152070

INTERPRESS - DIFUZOR DE PRESĂ

vinde:
- ziare locale
- ziare centrale
- reviste
- integrame

La noi găsiţi orice ziar!

Program: non-stop
Gara de Nord - Iaşi

AUTO MOTO

AUTOVEHICULE ROMÂNEŞTI

■ Dacia Berlina cu ridicare 5 martie, din Pitesti. Telefon 122861; 120322; 138088. Sunati seara. (916622)

■ Dacia 1310 TLX 1988, 5 viteze, 75.000 km, din lotul pentru export nu a avut daune sau Ford Escort 1.3 1989, 73.000 km, înmatriculat, rulat în România, 1.000 km, excelent. Telefon 212477. (367111)

■ Dacia- "papuc" carosată cu tablă, bănci laterale rabatabile, foarte bine întretinut, km reali 48.000. Telefon 159947. (367123)

■ Dacia 1300, taximetrie, cu ceas si firmă, în stare bună de functionare. Telefon 172089, după orele 16,00. (367658)

■ Dacia 1310 Break, crem, an fabricatie 1987. Telefon 250166. (367482)

Piese

■ **Electromotor pornire, 2 planetare lungi, o lunetă, un delco, pentru Dacia 1300. Telefon 176544. (917597)**

■ Cutie de viteze Dacia. Telefon 121479. (367033)

AUTOVEHICULE IMPORT

■ Jeep "Cherokee", rosu, 1989, înmatriculat, pret informativ 15.000 dolari, si microbuz "Dodge", 1989, neînmatriculat, pret 10.000 dolari. Telefon 231972 sau 230432.

■ Renault 19, an fabricatie 1991. Telefon 212513 sau 213464, după ora 18,00. (917501)

■ Urgent, Opel Kadett 1.3, înmatriculat, numere noi, verificare tehnică pînă în 1988, fabricatie 1980, cu îmbunătătiri, pret 1.400 $, negociabil. Telefon 270390. (917789)

■ Vînd Ford Escort, neînmatriculat, respectiv piese de schimb. Telefon 125451. (917874)

■ Renault 16, pret 7,5 mil., negociabil. Telefon 176580. (917847)

■ Opel Kadett 1,3 LS Sport, culoare rosie, fabricatie '85, nerulat în tară. Eventual, cumpăr acte. Telefon 176808. (917564)

■ **Volkswagen Passat 1600 Diesel, 1984, persoană fizică, perfectă stare de functionare. Telefon 030/228064. (2894)**

■ Vînd sau schimb cu Dacie nouă, camionetă Mercedes 608, capacitate 3,5 tone. Telefon 037/626606, orele 9,00-18,00. (15540)

■ Lada 1500, stare excelentă. Telefon 069/430178.

■ Microbuz 1,5 t, Peugeot J5, lung si supraînăltat, neînmatriculabil. Pret 16.000.000 lei. Telefon 034/110334.

■ Mercedes Benz, 200 i, fabricat '86, ABS, servo total 8000 $. Telefon 133648. (367179)

■ Mercedes Berlina 230 E, automatic 1985, visiniu, 125.000 km, revizie 1997 la reprezentanta Mercedes, 9.000 USD. Telefon 037/626855. (15555)

■ **Microbuz Mercedes 207 D, an fabricatie 1979. Telefon 036/441304.**

■ Mercedes 200 D, 1986, înmatriculat, cu RK efectuat. Telefon 031/525497, după ora 19,00. Pret 6.000.000 lei, fix, eventual pt. acte. (2967)

Piese

■ Piese Mercedes 240 D. Telefon: 173769; 114741. (916277)

■ Piese noi Lada. Telefon 168830. (367020)

■ Acte Mercedes 240 D, cu carte de identitate. Telefon 031/616398, seara. (2761)

■ Vînd motor WV Golf, pret avantajos. Telefon 222736. (367112)

DIVERSE

■ Tractor, an de fabricatie 1993, cu remorcă, înscris în circulatie. Telefon nr. 3, Balabănesti, judetul Galati, după orele 22,00. (916680)

■ Autocamion R 8135, basculabil, cu bena pentru cereale, Husi. Telefon 471366. (626543)

■ Minibuz Iveco Diesel 2 t, înmatriculat, 10.000 M. Telefon 031/521720. (2638)

■ **Autocamioane diesel: Steyr 690, 5 t - 6.500 DM; Robur 3.5 t - 4.500 DM, stare foarte bună; autoturism Mercedes 220 D - 4.500 DM, stare perfectă; cazan inox cu pereti dubli, 830 l, nou; 7 tone orzoaică. Telefon 031/615684, seara. (2763)**

■ Autocamion marfă GAZ 5 t, motor benzină 93. Telefon Dofteana 14 A sau 032/216445. (367007)

■ Motor nou motocicletă IJ5, nou. Pret fix 1 milion. Telefon 178818. (917986).

■ **Două tractoare, stare foarte bună, din 1993, două remorci cu basculare, pe toate părtile noi, o remorcă autoturism, presă ulei la cald, semănătoare şi prăşitoare. Informaţii la telefon 370980, orele 8,00-22,00, vineri, sîmbătă, luni si marti.**

■ Tractor model U 445, în stare de functionare si motor Renault 1.635 cmc, echipat complet la 60 mii km. Pret negociabil. Telefon 271136. (367655)

Basculă 16 tone

Raba, basculă 16 tone. Pret negociabil, an fabricatie 1989, stare exceptională. Telefon 030/465916. (917791)

■ TV Rocar, motor diesel, Brasov sau schimb cu Dacie plus diferentă. Telefon 031/518151. (3077)

■ Tractor U 650, plug, disc si remorcă. Telefon 031/580053. (3071)

SPATII COMERCIALE

Oferte

■ **Ofer spatiu comercial ultracentral. Telefon 122342. (367149)**

■ **Ofer spatii spre închiriere. Telefon 157000. (917768)**

■ (vînd) Spatiu comercial - litoral - statiunea Costinesti. Telefon 032/131805. (916029)

■ Spatiu comercial ultracentral, 60 mp, toate facilitătile, la parter - spatele blocului. Telefon 212206, zilnic, orele 9,00-12,00 si 15,00-17,00. (916294)

■ Spatiu comercial, ultracentral, 200 mp - 10 USD/mp. Telefon 213047. (916392)

■ (cedez) Spatiu comercial 95 mp, dotat magazin alimentar. Telefon 155391, după orele 16,00. (917956)

■ **SC închiriază pe termen lung 3-5 ani, spatiu comercial 150 mp, proprietate cu toate facilitătile, bun pentru orice activitate. Pret negociabil (vînd). Relatii la telefon 032/132944; 0132/213115. (367501)**

■ **Ofer prin asociere în participaţiune spatiu central (sumă fixă anticipat pe 6 luni). Telefon 143031. (367364)**

■ **Spaţiu ultracentral în suprafaţă de 300 mp. Relatii la telefon 127286, 115824. (367363)**

Cereri

■ Caut spatiu comercial 50-70 mp, cu încălzire, zilnic, după orele 18 la telefon 216828. (367108)

■ **Închiriez spatiu ultracentral, 100 mp. Telefon 220792. (917860)**

■ **Doresc spatiu de închiriat, aproximativ 40 mp, cu vad comercial pentru magazin articole sport. Telefon 01/2210690, luni-vineri, între orele 9,00-17,00.**

Vînzări

■ Spatiu comercial în centrul orasului Pascani. Relatii la telefon 032/761173.

■ **Spatiu comercial central 50-60 mp, Pascani. Telefon 761430.**

■ Spaţiu lîngă Casa memorială "Vasile Alecsandri", din Mircesti, adecvat pentru nunti, cumetrii si alte aniversari; se poate amenaja si ca brutarie sau altă productie; suprafata curte - 1000 mp. Proprietar unic. Relatii la telefon 01/2507383, după orele 20.00. (769591)

VÎNZĂRI
CASE

■ Bîrlad - Casă plus teren, zonă centrală, pret negociabil. Telefon 035/421646; 035/421331. (515326)

■ Bîrlad - Teren construibil - 514 mp, pret negociabil. Telefon 035/421646; 035/421331. (515326)

■ Hîrlău - casă 5 camere, centru, 2.300 mp, posibilitate racord gaz. Telefon 115808. (916616)

■ **Case şi terenuri în Iaşi si apropierea Iaşului. Telefon 131436. (916100)**

■ Casa situată între Horpaz si Ciurea, cu 600 mp teren. Pret 35 milioane lei, negociabil. Telefon 250150 sau în sat Horpaz, familia Enache. (367520)

■ **Cabană mobilată (constructie 1995), la 4 km de Mănăstirea Sucevita (salon, 5 camere, din care 4 la etaj), baie, bucătărie, garaj, apă curentă, încălzire cu sobe de teracotă, 25 ari livadă şi grădină, posibilităţi de agro-turism. Preţ 100.000 DM. Telefon 032/133438, după orele 18,30. (917532)**

■ Casă în comuna Rebricea-Vaslui, butuci vie, suprafata 4.000 mp. Telefon 034/118698, după orele 16,00. (917631)

■ Casă, comuna Mosna-Iasi, 1.600 m. Telefon 152502. (343176)

■ **Casă 4 camere, grajd plus anexe, 15.000 mp teren lîngă casă în Neagra-Şarului, la 20 km de Vatra-Dornei. Pret avantajos. Relaţii la telefon 056/182736 şi nr. 20 la Neagra-Sarului.**

■ Casă cu 4 camere, beci, grajd, fîntînă în curte, grădină 5000 mp, din care 1000 mp vie, situată în sat Zagavia, la 1 km de Hîrlău. Pret 70 milioane lei, negociabil. Relaţii la telefon 178436 - Iasi, sau 722289 - Hîrlău. (367523)

Diverse

■ Fermă în localitate Filipesti, 150 m distantă de şoseaua natională, ce cuprinde 4 grajduri normale, 1 grajd foarte mare - 2000 mp, clădire moară, două silozuri, birouri. Ferma este înconjurată de gard, asezat pe temelie beton, se întinde pe o suprafată de 28.000 mp. Telefon 370980 special sau 124733 - vineri, sîmbătă si luni între orele 8,00-22,00.

■ Căsută tip Consart, cu instalatie electrică, nouă, rafturi, ornamente Coca-Cola, două scaune Dacia 1310 si pick-up "Electronica", pret avantajos. Telefon 139940; 251640. (367142).

VÎNZĂRI
TERENURI

■ **Parcele pădure, teren construibil în suprafata de 500-1.000 mp sau mai mult, cu acces la toate utilitătile, situat în zona Motel Bucium, pe aliniamentul DN 24. Telefon 233116. (626932)**

■ Teren constructii - 1.500 mp, parcelat, litoral, statiunea Costinesti. Telefon 032/131805. (916029)

■ **Ieftin - teren agricol, 17.600 mp între Ciric si Aeroport. Telefon 176544. (917596)**

■ 480 mp situat pe str. Nicorita, în spatele barului "Hora", din intersectia Bucsinescu. Pret 22 USD/mp. Telefon 133184. (626540)

■ (concesionez) 500 mp teren (bun pentru constructie bloc, casă, magazin) în Cantemir. Pret informativ 54 USD/mp. Telefon 122732; 135847. (626541)

■ **1.600 mp teren intravilan, cu fîntînă la sosea asfaltată, în Osoi - Comarna - 16 km. Telefon 139445. (916949)**

■ **Teren ultracentral - 117 mp. Telefon 173719, între orele 11,00-21,00. (917592)**

■ 5000 mp teren constructii, grădină, terenul se află la 600 m capăt troleu Păcurari, soseaua Rediu. Telefon 136821. (367005)

■ Teren 300 mp, în Tg. Copou, 12.000.000 lei. Telefon 250457.

■ Foarte avantajos 1.000 mp teren, zona turistică Rarău - Pojorita, pozitie deosebită, pîrîu, sosea, electricitate. Telefon 117561. (367382)

■ Teren 8.000 mp, zona sat Horpaz. Pret 5.000 lei/mp. Telefon 125378, după orele 19,00. (367087)

■ 514 mp teren cu casă veche - Copou-Universitate, pret 30.000 USD, negociabil. Telefon 143244. (367098)

■ Teren arabil sau construibil, în sat Poieni (Blaga). Telefon 138395. (367139)

■ Teren intravilan, la 7 km de Iasi, la sosea. Telefon 174189. (917984)

■ **Teren în spatele fermei "Iezăreni" - 2500 mp. Relatii la telefon 167651. (367517)**

■ 4000 mp, teren construibil în fata statiunii pomicole Miroslava, zona Vilelor. Telefon 170043. (917989)

■ Teren zona Bucium - "Trei sarmale", cu toate utilitătile, în suprafată de 320 mp. Telefon 139629, cu certificat de urbanism. (917932)

■ 1000 mp, teren intravilan. Telefon 157005. (367473)

■ 200 mp teren plus imobil (casă bătrînească) cu posibilităti diverse, în zonă foarte bună. Pret negociabil. Telefon 231237. Rugăm nu deranjati inutil. (367544)

CUMPĂRĂRI

■ **Teren în Iasi. Telefon 110748. (367089)**

ÎNCHIRIERI
APARTAMENTE CERERI

■ Student străin, caut să închiriez casă cu 3-4 camere si curte. Telefon 165035. (343184)

■ Garsonieră sau apartament cu telefon, zonele Nicolina, P. Ros, Alexandru. Ofer 1.800.000 lei pentru 6 luni sau 3.000.000 pentru un an. Telefon 123196, orele 9,00-11,00.

■ **Urgent, caut apartament cu 1-2 camere, mobilat, cu telefon, în Podu Ros, Cantemir, Cotnari, Tesătura. 30-50 USD, anticipat pe 3-6 luni. Telefon 133379. (367180)**

■ Caut coleg pentru apartament 2 camere, în vederea achitării pe lună a sumei de 120 USD (împreună). Telefon 176024. (917999)

■ Tineri căsătoriti, fără copii, închiriem garsonieră sau cameră la casă, plus bucătărie. Plata lunar. Telefon 159977. (367484)

■ **Apartament 2 camere, Sf. Lazăr, confort deosebit. Plata în valută, anticipat pe 6 luni. Telefon 130018. (367055)**

■ Apartament cu o cameră, tot confortul, zona Autogară, numai în valuta. Telefon 149505; 113761. (367052)

■ Cameră decomandată la o femeie, cu posibilitate de preluare contract, Ciurchi 121B, bl. P2, sc. B, et. 2, ap. 2. (917987)

■ Cameră decomandată, la tineri căsătoriti. Pret 300.000 lei lună. Telefon 177544. (917996)

■ **Apartament 4 camere, Centru Civic, la 4 studenti străini (greci), cu plata anticipat pe 1 an, în valută. Telefon 113854. (367519)**

■ Garsonieră, complet utilată, valuta, telefon 173360. (367143)

■ Apartament 2 camere. Telefon 123450. (367166)

■ **Cameră decomandată, unei studente, acces dependinte, conditii optime de studiu si trai. Telefon 134092. (917931)**

■ Garsonieră. Relatii - telefon 131443. (917929)

■ Primesc în gazdă două fete cuminti. Telefon 153197. (367470)

■ Garsonieră, zona Galata, mobilată, conf. I, cu telefon, 50 USD/luna. Relatii la telefon 165144. (367174)

■ **Urgent, (cedez) contract de închiriere pentru spatiu comercial de 42 mp, situat în Nicolina. Pret 15 milioane lei. Telefon 220444.**

ÎNCHIRIERI
APARTAMENTE OFERTE

■ **Primesc în gazdă elevă sau studentă. Telefon 140023, după ora 15,00.**

■ Două camere lux, decomandate, cu toate facilitatile, telefon, cablu, televizor, frigider, aragaz, ultracentral, aproape de UMF. Telefon 141878. (367059)

TURISM

TOTEM TURISM

EXCURSII EXTERNE
Italia, Franţa, SUA, Cipru, Austria, Grecia, Anglia, Spania, Israel
TRANSPORT INTERNAŢIONAL AUTOCAR EUROPA (inclusiv Italia)
TRANSPORT AERIAN - Agent AIR MOLDOVA INTERNAŢIONAL
eliberări bilete şi rezervări pentru orice direcţie cu plecări din Iaşi

CASA TINERETULUI IAŞI
tel. 032/213545

net
Compania de Turism NORD-EST TOURS

Transport aerian prin: KLM, Air Moldova International, DAC AIR, TAROM, BRITISH AIRWAYS, AIR FRANCE, SWISS AIR LUFTHANSA, MALEV, DELTA, OLYMPIC

Principalele destinaţii cu autocarul: Germania, Franta, Spania, Anglia, Belgia, Olanda, Suedia, Danemarca, Norvegia

Transport rutier prin: TOURING, EUROTIME, EUROLINES, EUROPABUS, DOUBLET

CASA MODEI (mezanin)
tel. 032/117596, 213450
fax 032/144577, 270415

SIMIAN

Excursii externe: Italia - Spania (Franta); Franţa, Egipt, Thailanda, India, turul Europei II, Austria, Grecia, Norvegia, Tunisia, SUA
Excursii interne: traseu la solicitare
Transporturi internaţionale - Europa (inclusiv Italia)

Iasi, str. C. Negri bl. C2 (lîngă Biserica Bărboi)
tel./fax: 032/215393

OLIMP
Agentie de turism
1997

Vacanţe - Odihnă - Tratament
Orice destinaţie internă sau externă
Sezon estival 1997 - Grecia
IMPORTANT
Din acest an un nou sistem de vînzări!

Iaşi, str. Gavril Muzicescu nr. 6, bl. 7A, mezanin
(fundaţie, deasupra Universităţii Petre Andrei), Tel: 215524, 215529

Compania imobiliară CASTER

tranzacţii imobiliare
(case, terenuri)

Telefon 216262

Intermediem vînzări, cumpărări, închirieri şi schimburi de case, apartamente şi terenuri. Înscrierea în baza de date şi reclamă (presă şi radio) gratuită. Ofertă actualizată permanent pe computer. Perfectarea actelor în regim de urgenţă. Pentru informaţii suplimentare sunaţi la telefon 032/216262, între orele 8,00-20,00, sîmbăta 9,00 - 14,00. Hotel Unirea, cam. 106.

VÎNZĂRI

■ Apartament o cameră, Păcurari, la sosea, et. 6/8, 40 mp, parchetat, cu 2 debarale, balcon închis, pret 40 milioane lei, negociabil. Telefon 216262.

■ Apartament 2 camere, Tătăraşi, conf. II, nedecomandat, et. 1, baie cu dus, fără balcon, pret 27 milioane lei. Telefon 216262.

■ Apartament cu două camere, Moara de Foc, semidecomandat, 60 mp, et. 7/8, faianţă în baie si bucătărie, 2 balcoane închise, pret 70 milioane lei, negociabil, telefon 216262.

■ Apartament 2 camere, Tătărasi, semidecomandat, 32 mp, et. 1/4, conf. II, parchetat, baie cu dus, fără balcon. Pret 35 milioane lei. Telefon 216262.

■ Apartament 2 camere, Copou, decomandat, 50 mp, et. 3/8, pret 17.000 USD, negociabil. Telefon 216262.

■ Apartament 2 camere, Copou, Codrescu, semidecomandat, et. 4/4, foarte bine întretinut, pret 14.000 USD. Telefon 216262.

■ Apartament 2 camere, decomandat, Nicolina I, 52 mp, et. 2, pret 55 milioane lei, negociabil. Telefon 216262.

■ Apartament 3 camere, Nicolina, decomandat, 60 mp, et. 2/4, balcon închis, faianţă la baie şi bucătărie, pret 65 milioane lei. Telefon 216262.

■ Apartament 3 camere, Centru Civic, decomandat, et. 3, 90 mp, 2 balcoane, pret 30.000 USD, negociabil. Telefon 216262.

■ Apartament 3 camere, Nicolina II, decomandat, 72 mp, et. 4/4, cu uscător deasupra, 2 băi, 2 balcoane, parchet, pret 60 milioane lei. Telefon 216262.

■ Apartament 4 camere, Grădinari, parter, 90 mp, decomandat, pret 63 milioane lei. Telefon 216262.

CUMPĂRĂRI

Compania imobiliară CASTER cumpără

■ Apartamente cu 1, 2, 3, 4 camere, indiferent de zonă si stare. Preturi avantajoase, în functie de zonă, amplasare si amenajări. Pentru informatii suplimentare sunati la telefon 032/216262, orele 8,00-20,00, sîmbăta 9,00 - 14,00. Hotel Unirea, cam. 106.

1 cameră

■ Apartament o cameră, Tătărasi, etaj intermediar, 30-35 milioane lei. Telefon 216262.

■ Apartament o cameră, Gară, Autogară, etaj intermediar, 50-60 milioane lei, în functie de îmbunătăţiri. Telefon 216262.

■ Apartament o cameră, Nicolina, Păcurari, etaj intermediar, cu îmbunătăţiri, preţ 40 milioane lei. Telefon 216262.

■ Apartament o cameră, Alexandru, etaje intermediare, preţ 25 milioane lei. Telefon 216262.

2 camere

■ Apartament 2 camere, Păcurari, Canta, etaje intermediare, cu îmbunătăţiri, pret 55-60 milioane lei. Telefon 216262.

■ Apartament 2 camere, Nicolina, la şosea, etaje intermediare, cu îmbunătăţiri, preţ 55-60 milioane lei. Telefon 216262.

AGENDA AUTO

Castrol
dealer autorizat

INFOTEC SRL
luni - vineri 9,00 - 18,00
sîmbătă 9,00 - 14,00
Str. Împăcării nr. 35, bl. 919
☎ 221405, 126816

MICHELIN
DUNLOP
BOSCH

SIX SRL
- vopsele STANDOX
luni - vineri 9,00 - 18,00
sîmbătă 9,00 - 12,00
Străpungere Ştefan cel Mare nr. 3
☎ 117557

BOSCH
MONROE amortizoare

RUEDAS SRL
luni-vineri 8,00 - 20,00
sîmbătă 8,00 - 16,00
duminică 9,00 - 14,00
Str. Armeană nr. 5, tel. 112239

TOFAN GRUP

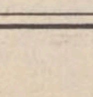

luni - vineri 8,00 - 16,00
Şos. Păcurari nr. 92
în incinta TRANSMIXT SA
(AUTOBAZA 2)
☎ 032/154.343

AUTO RICAMBI
auto ricambi
- Importator piese auto
luni - vineri 9,00 - 18,00
sîmbata 9,00 - 14,00
☎ 225151 (magazin) Piata CUG
☎ /FAX 232856 (birouri)

SERVICE MOARA DE FOC
MOLDOVA TRICOTAJE
- Mecanică, tinichigerie, vopsitorie, vulcanizare

Program 9,00 - 16,00
str. Moara de Foc nr. 29
☎117016

PARBRIZE
A.G.E.R. SERVICE

- Geamuri import vest pentru toate tipurile de autovehicule (şi en gros)
- Asigurăm şi montaj, cu set de soluţii originale

Str. N. Gane nr. 15 ☎/FAX 210351

AUTOSHOP
luni - vineri 8,00 - 22,00
sîmbătă 8,00 - 18,00
Str. Nicolina nr. 33
(rond vechi CUG)
☎221849; FAX 222403

BRAS srl
luni-sîmbătă 8.00-20.00
duminică 8.00-13.00
Str. Silvestru nr. 4
☎/fax 214.910

SELLINI
- piese auto

program NON-STOP
(intersecţia Podu de Piatră)
☎/fax 211.404

MAXIM
DACIA OLTCIT
luni - vineri 8,00 - 20,00
sîmbătă 8,00 - 17,00
Str. Ornescu nr. 4 (vizavi Peco Baş-Ceauş)
☎ Fax 212618
luni-sîmbătă 9,00 - 19,00
B-dul Dacia nr. 1 (Berăria Zimbru)

S.C. **INTER EXPRESS** S.R.L
- Piese de schimb, anvelope, acumulatori, accesorii

Program 8,00 - 18,00
Str. Socola nr. 18 (lîngă Cotnari)
☎ /FAX 230278

BERTO IMPEX SRL
COMUNICATII SI SISTEME DE SECURITATE
DISTRIBUITOR ZONAL
- Alarme auto ENFORCER - SUA

Hotel Traian, cam. 402/412
☎/FAX 211114

AMRS SRL
- Amortizoare **SACHS**

Ford
luni - vineri 8,00 - 18,00
sîmbătă 8,00-12,00
Str. Păcurari nr. 78
☎ 032/214150

IMOBILIARE

CUMPĂRĂRI
APARTAMENTE

■ Apartament 2 camere, decomandat, etaj intermediar. Ofer 5.700 USD. Telefon 224205. (367160)

■ În Tîrgu-Frumos, casă 2-3 camere, gaz metan, canalizare, gradină, stare bună. Ofer 28-32 milioane lei. Telefon 172289. (917582)

■ Garsonieră, în Păcurari Ofer maximum 2700 USD. Telefon 161118. (367553)

■ Urgent, apartament 1-2 camere. Ofer 30-35 milioane lei, în valută. Telefon 271086. (917954)

■ Garsonieră sau apartament cu o cameră în zona Tătărași. Ofer maximum 20 milioane lei. Telefon 232171, după ora 16,00.

■ Urgent apartament 1-2 camere, exclus parter sau ultimul etaj. Telefon 121542 (155981), după orele 15,00. (917590)

VÎNZĂRI
APARTAMENTE

1 cameră

■ Apartament cu o cameră, amenajat spatiu comercial (40 mp). Telefon 127107, după orele 16,00. (916933)

■ Apartament o cameră, bloc Metro Pizza Gară, bine intretinut, et. 6, telefon, telecablu, pret 60 milioane lei, negociabil. Telefon 159947. (367121)

2 camere

■ (închiriez) Apartament 2 camere, deasupra Policlinicii "Sf. Maria". Telefon 271465, după ora 17,00.

■ Apartament 2 camere, zona T. Vladimirescu. Telefon 210295, după orele 18,00.

■ Apartament 2 camere, pentru privatizare, în Cantemir - 10.000 USD. Telefon 230919. (916978)

■ Apartament 2 camere, cărămidă, decomandat, cu fata la soare si imbunătătiri. Telefon 616548 - Dorohoi. (933)

■ Apartament 2 camere, et. 4 (cu pod), în Ciurchi (lîngă complex). Telefon 131436. (343375)

■ Apartament 2 camere, decomandat, parter, Alexandru. Pret 39 milioane lei, negociabil. Telefon 159669. Puiu. (367483)

3 camere

■ Apartament 3 camere, Alexandru cel Bun. Telefon 232265; 152331. (343195)

■ Apartament 3 camere, judetul Bacău. Telefon 034/146966.

■ Apartament 3 camere, decomandat, pozitie la soare, et. 2, 2 grupuri sanitare, gresie, faiantă, lambriuri, gresie, telefon, telecablu. Pret 75 milioane lei, negociabil. Telefon 159947. (367121)

■ Apartament 3 camere, 70 mp, decomandat, curat, cu diverse îmbunătătiri, telecablu, telefon, et. 4/6, pret 85 milioane lei, negociabil la fata locului, Nicolina I. Telefon 127917; 116939, după orele 16,00. (367453)

■ Apartament 3 camere, conf. I, semidecomandat, et. 10, zona Podul de Lemn, pret 10.000 USD si garaj. Telefon 230096. (367167)

■ Apartament 3 camere, Soseaua Natională 44 A, bl. E1, sc. C, et. 1, ap. 2; pret informativ 55 milioane lei. Telefon 163739 (vizavi poartă Depou CFR). (367485)

4 camere

■ Apartament 4 camere, deosebit, Oancea, decomandat, 2 balcoane închise, 2 băi, 2 boxe mari, usă stejar, telecablu, îmbunătătiri. Telefon 173413. Pret 115 milioane lei, negociabil.

■ Apartament 4 camere, zona Mircea. Telefon 223059. (916076)

■ Apartament 4 camere, conf. I, din cărămidă, et. 3, pret 15.000 USD. Telefon 174592. (917557)

■ Apartament în vilă Copou, cu 4 camere, grădină, beci, gaz. Telefon 133868. (917905)

■ Apartament 4 camere, decomandat, ultracentral, cablu, gaz. Telefon 031/513691. (2924)

■ Gura Humorului - apartament 4 camere, decomandat, multiple îmbunătătiri. Informatii la telefon 032/251995. (916749)

■ (închiriez) Apartament "Vila de Aur", luna martie. Răspuns în "Monitorul", pentru Ady. (917998)

Agenții imobiliare

Intermedieri vînzări, cumpărări, închirieri și schimburi de case, apartamente și terenuri.

Agenție imobiliară
Stef
Str. Lăpușneanu, nr. 16
(lîngă Policlinica Stomatologică)
Telefon:215933, 216749
216746

VÎNZĂRI
IMOBILE

1 cameră

■ Garsonieră, în Nicolina, pret 41 milioane lei.

■ Apartament o cameră, zona Nicolina, pret 40 milioane lei, negociabil.

2 camere

■ Apartament 2 camere, decomandat, conf. I, ultracentral, pret 22.000 USD.

■ Apartament 2 camere, decomandat, et. 10/10, zonă semicentrală, pret 70 milioane lei..

■ Apartament 2 camere, decomandat, parter, Alexandru, pret 43 milioane lei.

■ Apartament 2 camere, decomandat, Galata, pret 48 milioane lei, negociabil.

■ Apartament 2 camere, decomandat, conf. II, Tătărași, pret 55 milioane lei.

■ Apartament 2 camere, decomandat, conf. II, 40 mp, Tudor Vladimirescu, pret 57 milioane lei.

■ Apartament 2 camere, nedecomandat, conf. II, Alexandru, pret 33 milioane lei, negociabil.

3 camere

■ Apartament 3 camere, semidecomandat, conf. I, Dacia, pret 50 milioane lei, negociabil.

■ Apartament 3 camere, decomandat, Păcurari, pret 85 milioane lei.

■ Apartament 3 camere, decomandat, parter, zona Nicolina II, pret 85 milioane lei.

■ Apartament 3 camere, decomandat, conf. II, zona Alexandru, pret 50 milioane lei, negociabil.

4 camere

■ Apartament 4 camere, decomandat, et. 7/9, Nicolina-CUG, pret 75 milioane lei.

TERENURI

■ Teren 300 mp, Tătărași, cu posibilităti gaz, canalizare, pret 25 USD/mp.

■ 5500 mp, Păcurari, cu acces la două drumuri, pret 15.000 lei/mp, negociabil.

■ Teren 2250 mp, zona Bucium, partial împădurit, pret 80.000 USD, negociabil.

■ 1500 mp, zona CUG, pret 15.000 USD, negociabil.

CUMPĂRĂRI
IMOBILE

■ Garsonieră, conf. II, et. 1, Tătărași, pret 24 milioane lei.

■ Apartament o cameră, zona Tătărași, Nicolina I, pret 32 milioane lei, negociabil.

■ Apartament o cameră sau garsonieră, zona Gară-Autogară, pret 5.500 USD.

■ Apartament 2-3 camere, etaj intermediar, cu îmbunătătiri, zonă centrală și Copou.

■ Apartament 2 camere, decomandat, etaj intermediar, zona Tătărasi, pret 50 milioane lei.

■ Două apartamente 2 camere, etaj intermediar, conf. I, îmbunătătiri, în zona Nicolina I, pret 50 milioane lei.

■ Apartament 2 camere, parter, zonă centrală în Tudor Vladimirescu, Podu Ros, Podul de Fier, cu vedere la stradă.

■ Apartament 2 camere, decomandat, conf. I, etaj intermediar, în zonele Podu Ros, 7 Noiembrie, Cantemir, Podul de Piatră, pret 60 milioane lei.

■ Apartament 3-4 camere, decomandat sau semidecomandat, etaj intermediar, zona Tătărasi, pret 55 milioane lei.

TRANSIMOB
AGENȚIE IMOBILIARĂ
Str. Cuza Vodă, nr. 30-32, Casa Bucovineană, Et.2
Telefon 215443

VÎNZĂRI
IMOBILE

1 cameră

■ Apartament cu o cameră, 38 mp, et. 3/8, bloc nou, ultracentral, pret 12.000 USD, negociabil.

■ Garsonieră, conf. I, et. 2/3, Metalurgie, pret 35 milioane lei, negociabil.

■ Apartament cu o cameră, 40 mp, parter înalt, Nicolina, pret 39 milioane lei, negociabil.

2 camere

■ Apartament 2 camere, decomandat, conf. I, et. 3/4, Podu de Fier, pret 62 milioane lei, negociabil.

■ Apartament 2 camere, decomandat parchet, faiantă, curat, et. 4/10, C. Negri, pret 80 milioane lei.

■ Apartament 2 camere, decomandat, 50 mp, et. 3/8, Copou, pret 17.000 USD, negociabil.

■ Apartament 2 camere, decomandat, 50 mp, curat, et. 1/4, Galata, pret 47 milioane lei.

■ Apartament 2 camere, decomandat, conf. I, Nicolina, pret 50 milioane lei, negociabil.

3 camere

■ Apartament 3 camere, decomandat, conf. I, et. 3/4, parchet, faiantă, gresie, curat, Moara de Foc, pret 85 milioane lei, negociabil.

■ Apartament 3 camere, decomandat, 70 mp, 2 băi, parchet, faiantă, gresie, curat, parter, Nicolina, pret 65 milioane lei, negociabil.

■ Apartament 3 camere, decomandat, conf. I, parchet, faiantă, gresie, curat, et. 2/4, Dancu, pret 49 milioane lei, negociabil.

■ Apartament 3 camere, decomandat, conf. I, parchet, faiantă, gresie, curat, bloc nou, et. 8/8, fără nici o problemă cu izolatia, pret 180 milioane lei, negociabil.

■ Apartament 3 camere, decomandat, conf. I, et. 1, Vasile Alecsandri, pret 25.000 USD, negociabil.

4 camere

■ Apartament 4 camere, decomandat, conf. I, foarte curat, et. 3, Nicolina, pret 60 milioane lei, fix.

■ Apartament 4 camere, decomandat, conf. I, et.6, Nicolina, la stradă, pret 65 milioane lei, fix.

■ Apartament 4 camere, decomandat, 100 mp, parchet, faiantă, gresie, curat, et. 7/8, Zimbru, pret 70 milioane lei, negociabil.

■ Apartament 4 camere, decomandat, conf. I, et. 2, central, liber, pret 33.000 USD.

CASE

■ Imobil 6 camere, ultracentral, cu toate facilitătile, pret 70.000 USD.

■ Imobil 4 camere, cu toate facilitătile, 1.000 mp teren construit și neconstruit, Copou, pret 100.000 USD, negociabil.

■ Imobil 2 camere, ultracentral, pret 190 milioane lei, negociabil.

■ Imobil 6 camere, constructie recentă, Galata, pret 150 milioane lei, negociabil.

TERENURI

■ 5.000 mp teren, Valea-Adîncă, pret 20.000 lei/mp.

■ 1.000 mp Aroneanu, pret 15.000 lei/mp.

■ 2.000 mp Păcurari - lîngă barajul de acumulare Rediu, pret 15.000 lei/mp, negociabil.

CUMPĂRĂRI
IMOBILE

■ Garsonieră sau apartament o cameră. Ofer pret avantajos.

■ Apartament 2 camere, zonele Podu Ros, Nicolina, Tătărasi.

■ Apartament 2 camere, zonele Păcurari, Canta.

■ Apartament 2-3 camere, zonele Centrul Civic sau Gară - Autogară.

■ Apartament 2-3 camere, zonele Tătărasi, Nicolina sau Păcurari.

■ Apartament 2-3 camere, zonele Alexandru, Dacia, Mircea, Galata.

■ Apartament 1, 2, 3, 4 camere, indiferent de zonă sau confort.

ASTERIX
B-dul Independentei 33, mezanin
(stația de troleibuz Bucegi)
Telefon 216270

VÎNZĂRI
IMOBILE

1 cameră

■ Apartament o cameră, et. 3, Canta, liber, pret 40 milioane lei, negociabil.

■ Apartament o cameră, et. 1, Zimbru, liber, pret 35 milioane lei.

■ Apartament o cameră, et. 7/7, sos. Arcu, pret 7.000 USD.

■ Garsonieră, conf. II, et. 4, Alexandru, pret 4.000 USD.

■ Garsonieră, conf. II, et. 2, Alexandru, pret 30 milioane lei, negociabil.

2 camere

■ Apartament 2 camere, semidecomandat, Alexandru, et. 9/10, pret 37 milioane lei, negociabil.

3 camere

■ Apartament 3 camere, conf. I, decomandat, parter, balcon și beci, Canta, pret 72 milioane lei, negociabil.

■ Apartament 3 camere, conf. I, decomandat, et. 1, bloc nou, Canta, toate îmbunătătirile, pret 80 milioane lei, negociabil.

■ Apartament 3 camere, decomandat, Alexandru, et. 2, pret 48 milioane lei, negociabil.

CASE-TERENURI

■ Casă 3 camere, toate facilitătile, Sărărie, pret 120 milioane lei, negociabil.

■ Teren 117 mp, toate facilitătile, ultracentral, pret 100 USD/mp, negociabil.

■ Teren 1750 mp, Ticău, 80.000/mp, toate facilitătile.

CUMPĂRĂRI
IMOBILE

■ Garsonieră, conf. II, Gara Internatională, Galata, Alexandru. Ofer 25-30 milioane lei, negociabil.

■ Apartament o cameră, Nicolina (prima statie), la stradă, etaj intermediar. Ofer 35-40 milioane lei, negociabil.

■ Apartament o cameră, Nicolina, Tigarete, Club 20, Păcurari. Ofer 35-45 milioane lei, negociabil.

■ Apartament 2 camere, Nicolina-CUG, la stradă. Ofer 50-60 milioane lei, negociabil.

■ Apartament 2 camere, Galata, Alexandru, Zimbru. Ofer 35-45 milioane lei, negociabil.

■ Apartament 2 camere, Canta-Păcurari. Ofer 40-50 milioane lei, negociabil.

■ Apartament 3 camere, Nicolina. Ofer 50-60 milioane lei, negociabil.

■ Apartamente 1, 2, 3, 4 camere, indiferent de zonă. Ofer pretul zilei.

MONDIAL SERV
AGENȚIE IMOBILIARĂ
CASĂ DE AMANET
IAȘI-Autogară bloc CL5, zilnic 8 - 18
Telefon 117502

CUMPĂRĂRI
IMOBILE

■ Apartament o cameră, conf. I, etaj intermediar, zona Nicolina, Podu Ros, Păcurari, Autogară. Ofer 38 milioane lei.

■ Apartament 2 camere, decomandat, conf. I, zona Gară - Autogară, etaj intermediar. Ofer 50-60 milioane lei.

■ Apartament 2 camere, decomandat, conf. I, Păcurari. Ofer 40-60 milioane lei.

■ Apartament 2 camere, în zona Nicolina - CUG, la stradă. Ofer 45-50 milioane lei.

■ Apartament 3 camere, decomandat, conf. I, în zona Alexandru. Ofer 50 milioane lei.

■ Apartament 3 camere, zona Gară-Autogară. Ofer 80-100 milioane lei.

VÎNZĂRI
IMOBILE

1 cameră

■ Garsonieră, conf. I, Tătărasi (Complex Ciurchi), parter, baie cu cadă, stare bună, curătenie recentă, pret 35 milioane lei.

2 camere

■ Apartament 2 camere, decomandate, conf. I, parter, zona Pădurii, stare bună, la stradă, pret 60 milioane lei.

3 camere

■ Apartament 3 camere, conf. I, decomandat, et. 4/6, zona Păcurari (Moto Velo), cu îmbunătățiri, pret 85 milioane lei, fix.

■ Apartament 3 camere, conf. I, et. 4/8, Păcurari, cu îmbunătătiri, pret 75 milioane lei, fix.

■ Apartament 3 camere, decomandate, conf. II îmbunătătit, et. 2, zona Alexandru (Olimp), cu îmbunătățiri, stare foarte bună, pret 48 milioane lei.

TERENURI

■ Teren - 200 mp (cu imobil), zona str. 7 Noiembrie, curent electric, posibilitate racordare gaz metan și apă-canalizare. Pret 5.000 USD.

NOVAEX
IAȘI-str. Păcurari, nr.8
(lîngă Biblioteca "Mihai Eminescu")
Telefon 210977, 214666

VÎNZĂRI
IMOBILE

1 cameră

■ Garsonieră, 25 mp, et. 3, Tudor Vladimirescu, foarte curată, gresie, mochetă, balcon închis, telefon, mobilată (canapea, dulap, frigider). Pret 5.300 USD, fix.

2 camere

■ Apartament 2 camere, semidecomandate, 49 mp, et. 3, Piata Unirii, stare bună. Pret 13.500 USD.

■ Apartament 2 camere, decomandat, 50 mp, et. 3, Podu Roș-Cotnari, pret 65 milioane lei.

■ Apartament 2 camere, decomandat, 42 mp, et. 1, Alexandru, pret 45 milioane lei.

■ Apartament 2 camere, decomandat, 50 mp, et. 9, Centru - Tarom, cu îmbunătătiri, pret 14.000 USD.

■ Apartament 2 camere, semidecomandat, 60 mp, et. 7/8, Moara de Foc - Club 20, pret 70 milioane lei, negociabil.

■ Apartament 2 camere, decomandat, 60 mp, et. 4/8, Moara de Foc, pret 65 milioane lei.

3 camere

■ Apartament 3 camere, decomandat, 70 mp, et. 8/10, b-dul Independentei, stare foarte bună, 2 balcoane, pret 25.000 USD.

■ Apartament 3 camere, decomandat, 70 mp, et. 6/10, Centrul Civic, deosebit, pret 160 milioane lei.

■ Apartament 3 camere, decomandat, 65 mp, et. 3/4, Centru (Hala Centrală), curat, gol, pret 25.000 USD.

■ Apartament 3 camere, decomandat, 65 mp, etaje intermediare, Păcurari, pret 75-80 milioane lei.

■ Apartament 3 camere, decomandat, 70 mp, et. 4/4, Gară - Sala "Vointa", curat, pret 95 milioane lei.

■ Apartament 3 camere, decomandat, 60 mp, et. 3, Zimbru, pret 55 milioane lei.

■ Apartament 3 camere, decomandat, 70 mp, et. 5/8, Gară, multiple îmbunătățiri, pret 20.000 USD.

■ Apartament 3 camere, decomandat, 60 mp, et. 4/4, Păcurari (lîngă piată), pret 60 milioane lei.

4 camere

■ Apartament 4 camere, semidecomandat, 100 mp, Moara de Foc (Club 20), bun pentru firmă (la stradă), pret 100 milioane lei.

TERENURI

■ Teren construibil - 240 mp în str. Păcurari (lîngă sectia de Politie). Pret 60 milioane lei.

CASE

■ Vilă nouă, Tg. Cucu - Podul de Fier, cu parter amenajat, 4 camere, bucătărie, baie, hol, 170 mp construiti, teren 150 mp, posibilităti extindere pe verticală, pret informativ 400 milioane lei.

CUMPĂRĂRI
IMOBILE

■ Garsoniere, apartamente 1-2-3-4 camere, vile zone centrale, terenuri construibile în Iasi, preturi rezonabile.

■ Apartamente 2 camere, conf. I, et. 1-2, Tătărași (aproape de stație tramvai). Ofer 50-55 milioane lei.

S.C. TIM-TIB srl
IAȘI, str. Sf. Lazăr nr. 2
demisol (în incinta patiseriei Timiș)
AGENȚIE IMOBILIARĂ
Tel. 117554
Tel/fax : 216692

VÎNZĂRI
IMOBILE

2 camere

■ Apartament 2 camere, decomandat, parter, zona Gara Internațională, pret 70 milioane lei, negociabil.

■ Apartament 2 camere decomandat, parter, zona T. Vladimirescu, pret 50 milioane lei.

■ Apartament 2 camere, semidecomandat, parter, zona Alexandru cel Bun, pret 37 milioane lei, negociabil.

■ Apartament 2 camere, decomandat, et. IV, zona Alexandru cel Bun, pret 48 milioane lei, negociabil.

3 camere

■ Apartament 3 camere, semidecomandat, et. IV, zona Cantemir, pret 45 milioane lei, negociabil.

■ Apartament 3 camere, decomandat, et. IV, zona Splai Bahlui, pret 68 milioane lei.

■ Apartament 3 camere, decomandat, et. IV, zona Mircea cel Bătrîn, pret 50 milioane lei, negociabil.

4 camere

■ Apartament 4 camere, decomandat, parter, zona Dancu, pret 60 milioane lei.

CUMPĂRĂRI
IMOBILE

■ Apartament 2-3 camere, decomandat, zona Dancu, Frumoasa, pret avantajos.

■ Apartament cu o cameră, decomandat, zona centrală, Autogară, Tg. Cucului, pret avantajos.

■ Apartament 2 camere, decomandat, zona Păcurari, pret avantajos.

Elemarc
AGENȚIE IMOBILIARĂ
IAȘI-str. Cuza Vodă, nr. 30 - 32, Casa Bucovineană, et. 3
Telefon 216721

VÎNZĂRI
IMOBILE

1 cameră

■ Garsonieră, conf. I, et. 3, zona Alexandru cel Bun. Pret 27 milioane lei, negociabil.

2 camere

■ Apartament 2 camere, decomandat, 59 mp, cu multiple îmbunătățiri, parter, zona Nicolina I. Pret 50 milioane lei.

■ Apartament 2 camere, decomandat, et. 3/10, zona Păcurari. Preț 48 milioane lei, negociabil.

■ Apartament 2 camere, decomandat, parter, zona Canta, la stradă. Pret 45 milioane lei negociabil.

3 camere

■ Apartament 3 camere, decomandat, et. 7/10, cu multe îmbunătătiri, Tătărasi, pret 65 milioane lei.

■ Apartament 3 camere, decomandat, et. 1, zona Alexandru cel Bun, pret 60 milioane lei.

■ Apartament 3 camere, semidecomandat, et. 3, zona Metalurgie. Pret 50 milioane lei.

■ Apartament 3 camere, decomandat, et. 3, zona Bularga. Pret 58 milioane lei, negociabil.

■ Apartament 3 camere, semidecomandat, 55 mp, et. 9/10, Podu Ros. Pret 60 milioane lei, negociabil.

■ Apartament 3 camere, semidecomandat, parter, zona Dacia. Pret 42 milioane lei, negociabil.

■ Apartament 3 camere, decomandat, et. 5/10, Nicolina II. Pret 70 milioane lei.

■ Apartament 3 camere, decomandat, et. 4/4, fără probleme cu izolatia, faiantă, parchet, lambriuri, zona Nicolina I, pret 60 milioane lei, negociabil.

4 camere

■ Apartament 4 camere, decomandat, et. 5/8, liber, zona Păcurari. Pret 75 milioane lei.

■ Apartament 4 camere, decomandat, parter, zona Nicolina I, cu garaj, boxă, balcon închis. Pret 80 milioane lei, negociabil.

CUMPĂRĂRI
IMOBILE

■ Apartament o cameră sau garsonieră, conf. I. Ofer 35-45 milioane lei, zona Nicolina, Păcurari, Gară, Autogară, Tătărasi.

■ Apartament 2 camere, decomandat, conf. I, zona Nicolina, Canta, Păcurari, Tătărasi. Ofer 40-50 milioane lei.

■ Apartament 2 camere, semidecomandat, nedecomandat, zona Alexandru, Mircea, Dacia, Bularga. Ofer 30-35 milioane lei.

■ Apartament 3 camere, decomandat, zona Păcurari, Nicolina, Tătărasi. Ofer 50-60 milioane lei.

■ Apartament 3 camere, semidecomandat, zona Alexandru, Mircea, Dacia, Podu Ros. Ofer 35-45 milioane lei.

ECHO
IAȘI-str. Sărărie, nr.84
Telefon 216294

VÎNZĂRI
IMOBILE

1 cameră

■ Apartament o cameră, et. 4/4, fără probleme cu izolația, Baza 3, pret 32 milioane lei.

■ Apartament o cameră, parter, cu bucătăria la dimensiunea camerei, Ciurchi, preț 33 milioane lei.

2 camere

■ Apartament 2 camere, semidecomandat, et. 4/4, Alexandru, preț 35 milioane lei.

■ Apartament 2 camere, conf. III, parter, baie cu duș, fără balcon, cu gaz, preț 28 milioane lei, Ciurchi.

■ Apartament 2 camere, nedecomandat, et. 1, fără balcon, baie cu duș, cu gaz, Ciurchi, pret 28 milioane lei.

■ Apartament 2 camere, nedecomandat, et. 1, fără gaz, Socola, pret 30 milioane lei.

■ Apartament 3 camere, conf. I, decomandat, et. 3/4, bdul. Dacia, pret 55 milioane lei.

CUMPĂRĂRI
IMOBILE

■ Garsonieră, conf. III. Ofer 8-12 milioane lei, negociabil.

■ Garsonieră, conf. II, indiferent de zonă și etaj. Ofer 23-26 milioane lei.

■ Apartament cu o cameră, indiferent de zonă și etaj. Ofer 33-38 milioane lei.

■ Apartament 2 camere, conf. I, etaj intermediar, indiferent de zonă. Ofer 38-43 milioane lei.

■ Apartament 2 camere, indiferent de confort, zonă și etaj. Ofer 35-38 milioane lei.

■ Apartament 3 camere, conf. I și II. Ofer 35-45 milioane lei, respectiv 45-50 milioane lei.

AGENDA OMULUI DE AFACERI

ETNIS

Reprezentanța firmei germane **Vaillant** pentru Moldova, vă oferă:

Centrale și cazane pentru încălzit pe combustibil lichid, gaz și electrice

- proiectare, montaj și garanție 3 ani
- plata în 6 rate lunare

Str. N. Iorga 7D, bl. F5, tel. 230113, fax 232690
telemobil 018613246

PROINF SRL

Centrul pentru Instruire în Informatică organizează cursuri de instruire pentru:

- formare operatori (DOS, WINDOWS. utilitare)
- operare UNIX (cu aplicații INTERNET)
- inițiere în programare PC (DBASE. FOXPRO, C)
- proiectare sisteme informatice

Iași, str. Golia 14, tel-fax:032/ 115944

Compania de Turism NET

TRANSPORT AERIAN: *destinații și tarife speciale*

Montreal sau Toronto - 540 USD
Ottawa - 555 USD, Halifax - 645 USD
Calgary - 660 USD, Vancouver - 690 USD

Iași, Casa Modei - mezanin, tel.:032/213450, fax: 032/270415

DAS

Reprezentant VAILLANT (Germania), DE LONGHI (Italia)
Distribuitor ROMSTAL

- **proiectează și execută rețele de încălzire**
- **proiectează și instalează centrale termice**
- **dimensionează instalații de climatizare, instalații de răcire și ventilație**

Reducere 10% la echipamentele VAILLANT

Iași, str. Aurel Vlaicu 87, Tel./Fax: 032-175488

ROTHERM

Reprezentant al firmei **FERROLI** - Italia

- Centrale termice și cazane ptr. instalații de încălzire
- Calorifere din aluminiu, arzătoare gaz, lichid etc.
- *Proiectare, montaj, garanție, service etc.*

Iași - Tel./Fax: 032/175105

ELSACO Botoșani

partener al firmei SCHLUMBERGER - FRANȚA

vinde din stoc
contoare de apă rece, apă caldă, energie termică

execută cu promptitudine
lucrări de montaj și PIF pentru: bucle de măsură apă rece, apă caldă, energie termică

Botoșani, str. N. Iorga 6, tel./fax 031/514278, 031/516707

CANEL SRL

radiocomunicații **KENWOOD, MOTOROLA**
componente și aparatură electronică
calculatoare și agende telefonice
CASIO, SHARP

Iași, Ștefan cel Mare și Sfânt nr. 54 (18)
fax: 032-211986, tel: 032-213479, 214659

G.I.I.A.T. S.A.

(formată din asocierea partenerilor- TOFAN GRUP S.A. și ALFA CIVIC S.R.L.)

distribuie scule, dispozitive, unelte, accesorii Bosch, Metabo, Ryobi, Stayer, Felisatti, Fiac, Far. Rothemberger, Gradinetti, CEA, Dieffe, Skil

Iași, Tg. Cucului 1 (lîngă Alimentară), tel/fax: 032-214306

OMEGA IS COMMUNICATIONS

Dealer autorizat comercializare și service

PANASONIC - MOTOROLA

CABLU TELEFONIC (TCYY CUPRU STANAT)

Reduceri pentru lungimi mai mari de 1000 m.

Str. Carpați nr. 6, tel./fax 032/221133

ELECTRA SRL

ALARME inteligente, import, omologate.
Autorizare I.G.P. Avizări conform Legii 18/1996.

INTERFOANE de acces cu cartelă pentru blocuri, sedii firme, vile.

Iași, șos. Nicolina nr. 35, bl. 919, tel./fax 032/126276

NOU!

JUMĂTATE DE MILION

REGULAMENT CONCURS "MONITORUL - MICA PUBLICITATE"

De LUNI pînă VINERI, urmăriți paginile de Mică Publicitate pentru a descoperi MASCOTA ȘI TALONUL care vă dau dreptul să participați la UN NOU CONCURS MONITORUL - MICA PUBLICITATE.

Puteți cîștiga **500.000** de lei în fiecare săptămînă.
ATENȚIE: nu este obligatoriu ca mascota să apară în fiecare zi !

CE TREBUIE FĂCUT?

Decupați mascotele descoperite în timpul săptămînii. Fiecare mascotă găsită trebuie atașată la un talon de participare. Introduceți fiecare set mascotă - talon într-un plic.

UNDE SE DEPUN PLICURILE?

Plicurile pot fi depuse pînă VINERI, ora 12.00 la sediul redacției sau la centrele de mică publicitate.

Centrele de mică publicitate

Monitorul

- magazinul MATERNA
- TĂTĂRAȘI, magazinul FLORA
- PĂCURARI, magazinul ARIO
- ALEXANDRU CEL BUN, magazinul ELGINA
- PODU DE PIATRĂ, magazinul CMV
- GARĂ, chioșcul INTERPRESS
- punctele RODIPET (Fundație și librăria Junimea)
- Plicurile pot fi expediate și prin poștă, pe adresa: Iași, O.P. 7, C.P. 1630, cu specificația "Pentru concursul Monitorul Mica - Publicitate"

Se poate participa cu un număr nelimitat de seturi talon - mascotă.

Tragerea la sorți va putea fi urmărită în direct la TV Europa Nova în fiecare vineri, la ora 22.00.

TALON DE CONCURS 5

"MONITORUL - Mica Publicitate"

NUME: ....
PRENUME: ....
VÎRSTA: .... PROFESIA: ....
ADRESA: Str. ....
Bl. .... Sc. .... Et. .... Ap. ....
TELEFON: ....

Vînzări

Hîrtie ambalaj

Tipografie vinde hîrtie ziar, neutilizată în procesul de producție, care poate fi folosită ca hîrtie ambalaj. Pret 1500 fără TVA. Relații la telefon 230060.

MOBILIER

Corp vitrină-șifonier și comodă TV bine întretinute. Pret negociabil. Telefon 271333 int. 126, pînă la ora 17,00, și 230974, după ora 18,00.

■ Spray contra ejaculării rapide, medicamente potență, frigiditate, zahăr afrodisiac. Telefon 01-6376273.

■ Garaj tip SOMACO. Telefon 143493. (629389)

■ Pui Setter irlandez. Telefon 125643. (916846)

■ Presă de ulei cu două capete. Telefon 143493. (629389)

■ Haină Astrahan, mărimea 48-50. Telefon 147993. (626675)

■ En gros haine import Belgia. Telefon 222427. (916428)

AGREGATE LA DOMICILIU

S.C. MOLDIFCA S.A. vinde nisip, balast, ciment, var la domiciliul clientului. Telefon 210064, 176010. (916340)

■ Magazinul de mobilă Oancea - Tătărași, desface o gamă variată de mobilă la cele mai mici preturi. Program: 9,00-17,00. Telefon 172975. (626851)

■ Ladă frigorifică, vitrină frigorifică verticală, orizontală - inox. Telefon 174592. (917557)

■ Vînd și execut goblenuri la comandă. Telefon 293440. (917551)

■ Balast și nisip. Telefon 740345. (916948)

■ Două rezervoare din fibră sticlă a cîte 20.000 litri. Telefon 030/230746. (917766)

■ Gater 24 toli, nou, stare perfecta de functionare, cu toate facilitatile. Comuna Balcani, sat Schitu Frumoasa, judetul Bacău. Telefon 032/177573. (917565)

■ Modul prefabricat tip IMC, cu dotări magazin mixt, în sat Orzeni, comuna Holboca. Pret informativ 4 milioane lei, negociabil. Telefon 032/252314, toată ziua. (916995)

■ De urgență și avantajos, de mobilat o sufragerie: vitrină, servantă, bibliotecă, măsută model deosebit, lustră cu 8 brațe, cu suport în lanturi; două tablouri deosebite, de Sișkin, cort 2 persoane. Telefon 271630. (917579)

■ Masini de tricotat industriale computerizat, tip STOLL. Relații la telefon 033/725411, Roman. (769401)

■ S.C. vinde din stoc, la pret minim, parchet stejar și carpen. Telefon 032/127424. (626361)

■ Cavou la Cimitirul "Eternitate". Telefon 145333. (917549)

■ Mobilă sufragerie, stare bună. Relații la telefon 032/155532, după ora 17,00. (917850)

■ Urgent, chioșc metalic cu multiple îmbunătățiri, 15 mp, vizibil pe str. Gheorghe Asachi. Telefon 135274. (917853)

■ Chiosc metalic Menghena, pret negociabil. Telefon 176580. (917847)

■ Sobă jumătate teracotă nouă, o ușă și o fereastră, noi. Telefon 214423. (917864)

■ Fîn. Drangă Ion, comuna Aroneanu. (917873)

■ Frigidere 140 l - 730.000 lei; congelator 160 l - 1.800.000 lei; congelator 120 l - 880.000 lei; aragaz 3 ochiuri - 370.000 lei. Telefon 142289. (343166)

■ Pui Caniche. Relații: Complex T. Vladimirescu, T2-115, după ora 16,00. (626374)

■ Butelie aragaz, bicicletă Ucraina nouă, echipată complet. Telefon 155373.

■ SRL cu toate activitățile, plus două spații cu masină înghețată. Telefon 156282, 163029. (626528)

■ Cazan rachiu, cap. 500 l. Telefon 159542.

■ Casă de marcat. Pret 1 milion. Telefon 152502 sau 156104. (343176)

■ Masină de spălat automată, frigider, aragaz, veselă, covor persan, cărți, scaun Leda și alte obiecte casnice si electrice. Preturi avantajoase. Telefon 220279. (626544)

■ Frigider 180 l. Telefon 153944. (626547)

■ Produse naturale americane pentru slăbire si pentru diverse afectiuni. Calitate exceptională. Garantăm rezultate. Telefon 129156, după ora 14,00. (367012)

■ Chiosc metalic, 2 mp. Telefon 124950. (367023)

■ Unic distribuitor, vînd sprayuri de autoapărare în cantități nelimitate. Autorizat de Politie prin aprobarea nr. 1/9254/26.02.1996. Peste 5 bucăți, mari reduceri de pret. Pret en-detail 45.000 lei. Telefon 166298 (pentru Alex). (367025)

■ Mașină de spălat "Alba Lux 12". Telefon 114474. (367025)

■ Convenabil un recamier și o bibliotecă. Telefon 212721, după orele 17,00. (367038)

■ Aloe. Telefon 214305, între orele 17,00-20,00. (367030)

■ Avantajos masină de spălat. Telefon 159833. (343189)

■ Fîn de deal, aproximativ 10 tone, 400 lei/kg, negociabil. Telefon 217059. (916748)

■ Trusă cosmetice "Calvin Klein". Pret fix 150.000 lei. Telefon 171791, seara. (367048)

■ (schimb) Congelator nou cu frigider. Telefon 251312. (367066)

■ Vin producător. Telefon 132732. (367067)

■ NOU! Nu ratati ocazie unică. Produse unice în tară, nu există concurentă, preturi accesibile, un cadou deosebit de plăcut și util cu ocazia mărtisorului pentru persoana iubită: amplificator de antenă extraputernic - 195 mii lei; spray de autoapărare - 60 mii lei; răzătoare magică - 160 mii lei; mixer cu cinci viteze - 300 mii lei; multi robot bucătărie - 155 mii lei; lăntisor placat, 22 k, 27 mii lei; detector de bani falsi - 60 mii lei; sirenă portabilă - 70 mii lei. Comandați acum, stoc limitat. Informatii la telefon 179032, zilnic, după ora 18,00, Iasi. (367076)

■ Aparat înghetată, nou, marca "Tehnofrig", 3 manete, pret avantajos, negociabil. Telefon 034/181832.

■ Moară cu ciocănele, motor 5,5 kw, capacitate 500 kg/h, respectiv 300 kg/h stiuleți. Pret 2,2 milioane lei; tocătoare coceni, motor 4 kw, pret 1,2 milioane lei, negociabil. Telefon 117126. (367391)

■ Gantere cu discuri detasabile. Telefon 178236. (367084)

■ Congelator "Arctic". Telefon 134372. (367081)

■ Argint pentru prelucrat. Telefon 166602. (343199)

■ Pianină "Lirica", placă bronz, perfectă stare, 1.300$. Telefon 034/123928; 032/147012.

■ Icoană secolul XIX. Telefon 171803. (626533)

■ Chimono karate original, aproape nou, 300 mii lei. Telefon 222326. (367097)

■ Răsaduri de garoafe, shabaud, panselc, petunia. Telefon 174398, permanent. (367107)

■ Loc de veci la cimitirul "Sf. Vasile", lîngă biserică, cu două cripte și monument. Pret 3 milioane lei. Telefon 134985, după orele 18,00. (367393)

■ S.C. SUNĂTOAREA COM S.R.L. comercializează: tablă groasă; tablă și bandă laminată la cald; tablă și bandă laminată la rece; tevi sudate longitudinal. Telefon 032/216383; între orele 19,00-22,00. (367395)

■ S.C. IASI NORD S.A. Popricani Iasi vinde sămîntă porumb tratat la preturile subvenționate din următorii hibrizi: Natacha - cant. nelimitat - p.u. fără TVA lei/kg 10740; Helga - nelimitat - 12910; Optima - 6000 kg - 10740; Quatrd - 2860 kg - 3090; Apache - 2610 kg - 3090; Podul Iloaiei 110 - 10.000 kg - 3915; Stira - nelimitat - 12910; Florencia - nelimitat - 11710; Rosella - nelimitat - 11710; Raissa - nelimitat - 12670. Informatii la telefon 142375; 147848. (367504)

■ S.C. IASI NORD S.A. Popricani Iasi vinde populatiei si societăților comerciale purcei întărcati cu greutatea de 15-20 kg la pretul de 12.500 lei/kg (inclusiv TVA). Se acceptă și porumb la schimb astfel: 23 kg porumb boabe = 1 kg porc viu; 30 kg porumb stiuleti = 1 kg porc viu. Informatii la telefon 142375; fax 147848. (367504)

■ Masină înghetată FRESCO-KIKA 1. Telefon 033/720722-Roman.

■ Butelie normală. Telefon 175731. (917991)

■ POP CORN, 7 milioane, negociabil. Telefon 039/681168. (6513)

■ Culegeri de matematică pentru admitere. Telefon 152238. (367462)

■ Pătut copil, pret negociabil - 200.000 lei. Telefon 230551; 212563. (917922)

■ Landou Germania, avantajos. Telefon 164059. (917921)

■ Auto-catalog '97 și Anuarul producătorilor din România - 40.000 lei. Relatii: Tg. Copou, C3/35. (367124)

■ Set (damă) aur 40 gr: lant, brătară, cercei, ceas de damă, din aur, 36 gr și remorca mică, cap. 750 kg. Telefon 213879; 115993. (367128)

■ En-gros haine second-hand. Relatii la telefon 033/732909, Roman. (768999)

MAȘINĂ DE SPĂLAT

Masină de spălat automatică, italiană, "Gala 500", nouă, pret vechi (2,5 milioane). Telefon 139717. (367516)

■ Telefon-fax, marca "Canon" si cărucior handicapati. Relatii la telefon 167651. (367517)

■ Cavou două locuri la cimitirul Eternitate, central. Telefon 138065. (367526)

■ Vitrină frigorifică. Telefon 114400. (367168)

■ Urgent cuptor pizza italian, alimentare 380 V, cu două compartimente de coacere, 45x50 cm. Informatii la telefon 126212. (367537)

■ Urgent instalatie răcit bere, compusă din refrigerator, cap si cuplă butoi KEG. Informatii la telefon 126212. (367537)

■ Loz "Vila de Aur", pentru perioada 14.06-20.06.1997. Telefon 232101 sau la adresa: Iasi, str. Sf. Andrei nr. 54 (casă). Fam. Ciorătanu Gh. (367541)

■ Loc de veci la cimitirul Sf. Vasile, parcela centrală I. Telefon 170230, după orele 20,00. (367542)

■ Formular Anglia pentru studenti. Telefon 036/443398. (367177)

■ Mașină de scris mecanică, caractere frantuzesti. Telefon 123689, după ora 18,00.

■ Mobilă nuc, masă ovală cu sase scaune, vitrină și comodă, 3 milioane lei. Telefon 137491.

■ Pătut copil, nou, cu balansoar. Pret negociabil. Telefon 154758. (367466)

■ Congelator 210 L, 7 sertare, stare excelentă de functionare. Pret fix 1.500.000 lei. Telefon 164614, zilnic, după ora 17,00. (367467)

■ Usi interioare, apartament. Telefon 157524. (367476)

■ Fax avantajos. Telefon 150342.

■ Dozator bere si vin cu 2 robineti. Telefon 116071. (367150)

■ Teavă gard, sîrmă bobinaj 06-3,5 kg, medicament Ornicetil-Ciroză hepatică. Telefon 137171. (917995)

■ 4 porci la 100 kg. Pret 8.000 lei/kg. Relatii - Iași, Letcani, familia Hritcu Zînica (vizavi de Service auto). (917936)

■ Mașină de umplut sifoane. Relatii la telefoanele 035/421646 și 035/421331. (515326)

■ Utilaj tipografic. Relatii la telefon 035/421646 si 035/421331. (515326)

■ Vase inox capacitate 1000 și 2000 litri. Relatii la 035/412646 și 035/421331. (515326)

■ Aparat fortă și gimnastică, negociabil. Relatii la telefon 035/421646 și 035/421331. (515326)

Electronice

Televizoare

■ Urgent, vînd televizor color cu teletext și telecomandă; televizor color fără telecomandă si un televizor alb-negru. Telefon 231016.

Birotică

■ Calculatoare 5x86, 4MRAM, HDD 650 M, noi, garantie 767 USD. Telefon 213382. (916962)

■ Particular, vînd computer performant. 016153514.

■ Dischete 3,5", "Sony", pret competitiv. Telefon 176664. (917953)

■ Calculator HC 91. Pret negociabil. Telefon 115571, seara. (367384)

■ LAPTOP EPSON 486 DX2, LCD color, HDD 330, 4 RAM, HZ66, floppy disk 3,5", persoană fizică - 8 milioane, negociabil. Telefon 134566, între orele 18,00-22,00. (367163)

Diverse

■ Cameră video "Sanyo" original, 8mm, 750 USD, negociabil. Telefon 032/215479.

■ Jocuri și programe PC, ultimile noutăti în domeniu. Telefon 037/623557, după ora 20,00. (15550)

■ Antenă satelit cu decodor si cartelă pentru posturi de pe Astra (Sky, Adult, Eurotica) sau TV 1000, Filmnet, Canal + Cinecinema, TV3, Scifi (SF), Supersport etc. Telefon 140512, seara. (916653)

■ Boxe Unitra 140 W, 8 ohmi, absolut noi (în garantie), CD "Tehnics", ireprosabil. Relatii T17/224. (626364)

■ Stroboscop, termostat acvariu, lămpi - blitz. Telefon 215871. (917951)

■ Pick-up Deck - "Ziphona" (sigilat). Pret 80.000 lei. Telefon 250010. (367461)

■ Cîntar electronic 0-15 kg. Telefon 034/348516.

Schimburi

■ (vînd) Camion GAZ 53, 4 t, cu ARO nou sau putin rulat. Telefon 230484. (917600)

■ Schimb Dacia 1310 din '89, cu motor de 1300, cu autoturism pe motorină, înmatriculat. Telefon 171902. (369653)

Închirieri

■ Închiriez garaj, zona Podu Roș. Telefon 135812. (917533)

■ Ofer garaj cu încălzire, zona Bolta Rece. Telefon 211332. (367054)

■ Ofer garaj, zonă centrală (str. Sf. Teodori). Telefon 149085. (367061)

■ Garaj în centru. Telefon 212881. (367144)

■ Garaj de cărămidă, pe N. Gane. Telefon 113596; 116531. (367155)

Cumpărări

■ Cărți din toate domeniile, inclusiv la domiciliu. Telefon 130577. (916554)

Piese de Oltcit

Urgent următoarele piese de Oltcit: 1. instalatie electrică alternator (cablaj); 2. cablu reglaj aerotermă; 3. conductă spălare parbriz plus diuze. Ofer pret excelent. Relatii: dl. Condurache. Telefon 037/614201, 612845, 612457; 032/271333, int. 121, 201, 203 - dl Butnariu.

■ Urgent Cielo. Telefon 036/445124. (917563)

■ Cărti diverse. Mă deplasez. Telefon 174653, 270076. (626539)

■ Cumpăr integrat K-174 XA 26. Telefon 250124. (917990)

■ Cumpăr televizoare defecte cu integrate si color. Telefon 113380. (367024)

■ Porumb boabe. Telefon 030/228064. (2895)

■ Dacia Papuc platformă sus 1990. Telefon 030/228064. (2896)

■ Manual de Economie. Editia 1995. Telefon 149848.

Servicii

Centrul medico-social THEMIS ART

Centrul medico-social THEMIS ART Iasi asigură categoriilor defavorizate ale populatiei (conform Legii nr. 139/1995 si HG 126/6.04.1995) asistentă medico-socială GRATUITĂ, atît prin sistemul de dispensare propriu (autorizate sanitar), cît si la domiciliu (supraveghere, îngrijire, tratamente: bătrîni si copii, sănătosi si bolnavi - handicapati). Solicitări și informatii suplimentare: Telefon/fax 175380 și 251803.

■ Reparatii tv, trageri în bandă, selectoare hiperbandă, garantie. Telefon 118655. (629384)

■ Ingineri, efectuăm reparatii tv color, A.N. Tarife minime. Garantie. Telefon 128796. (916592)

■ Frigidere, casnice si comerciale: consultantă, diagnostic, reparatii, service, garantii si preturi interesante. Telefon 032/154223. (916108)

■ Reparatii t.v. color, video, t.v. alb-negru (zona Copou-Centru). Telefon 212278. (917952)

■ Reparatii electrice. Telefon 130408. (916841)

■ Tehnicieni, reparăm televizoare. Telefon 177212. (917886)

■ Inginer, repar orice t.v. A-N și color, specialist în t.v. color rusești, nemtești, noi. Seriozitate și competentă. Rapiditate maximă. Telefon 176283. (917970)

■ Reparatii frigidere la domiciliul clientului. Garantie un an si jumătate. Telefon 145523. (367057)

■ Inginer specialist t.v. Goldstar, Samsung, Nei, Royal, Profex, Funai, Philips, Grundig, Higa, Cromatic, Telecolor, Alpha, Olt, Snagov, Sirius. Garanție 3 luni. Ofer și cer seriozitate. Tarife cu bun-simt. Telefon 175160. (367398)

■ Inginer, specialist t.v. rusești, nemtești și românești, A-N și color. Garantie; tarife cu bun-simț. Preferabil Tătărași. Telefon 175160. (367398)

Servicii medicale mobile

CORPO SAN, societate specializată în servicii medicale mobile, oferă ASISTENTĂ MEDICALĂ NON STOP

■ consultatii medicale adulti si copii, la domiciliul pacientului, cu deplasare la pacient, în regim de maximă urgentă;

■ tratamente de urgentă la domiciliul pacientului;

■ transportul si internarea pacientului, în cazuri de necesitate;

■ analize de laborator la domiciliul bolnavului;

■ tratamente injectabile, intravenoase și intramusculare, la domiciliul pacientului;

■ eliberarea de retete în regim compensat, precum și eliberarea altor acte medicale. Apelati NON STOP CORPO SAN, la telefon 113130. Sănătatea este bunul nostru cel mai de pret!

DOCTORUL FAMILIEI

Dr Ailioaie, medic primar, ofer consultatii la domiciliu, permanent. Telefon 251117. (916145)

M.V.D. Servicii consulting

Asiguram servicii pentru: definitivarea formalitătilor legate de înfiintarea societătilor comerciale cu capital românesc sau străin; înscrieri mentiuni pentru acte aditionale; obtinerea autorizatiilor și avizelor de functionare pentru: sedii, spatii comerciale, depozite, spatii de productie (pompieri, sanepid, mediu, protectia muncii etc.); înregistrarea cererilor pentru mărcile de fabrică, de comert și de servicii la OSIM; înregistrarea la DGFPCFS și Administratia Financiară. Hotel Unirea, cam. 107. Tel/fax 212299, pentru autorizatii cam. 105, tel. 215015. Program 9-19, sîmbătă 9-14.

■ Împușc bolturi rapid, precis, ieftin. Telefon 117920. (343587)

■ Agentia de menaj "Nufărul alb" vă oferă, prin intermediul serviciilor sale de menaj la domiciliu, un real ajutor în gospodărie. Relatii la sediul firmei, aflat la "Casa Bucovineană", str. Cuza-Vodă, nr. 30-32, et. 2, camera 9, telefon 117597.

ROENTER LTD. - consulting managerial și de afaceri

Asigurăm rapid: înmatriculări societăti comerciale; înregistrări acte aditionale; obtineri autorizatii de functionare pentru sedii firmă, birouri, depozite etc.; elaborări contracte comerciale. Str. Anastasie Panu nr. 13-15, mezanin. Telefon 212335, zilnic, între orele 9,00 și 19,00; sîmbăta între orele 9,00 și 14,00.

■ Filmări video. Telefon 129573. (342979)

■ Filmări Panasonic, casetă mare. Telefon 224513. (343940)

■ Raschetez. Telefon 224879. (629271)

ACUPUNCTURĂ

Acupunctură practicată de un medic specializat în Asia. Consultații gratuite! În Iași, blocul "Tarom", sc. A, demisol. Telefon 213511. (629460)

■ Montez dibluri, suspendate, tablouri, accesorii, baie etc. Telefon 172128. (626484)

■ Amenajări interioare sedii firmă, apartamente, magazine. Calitate. Telefon 132845. (626690)

■ Perfectăm în regim de urgentă acte - comision minim. Telefon 131436. (916100)

■ Transport marfă cu Fiat Ducato Maxi 1 t/10 mc. Telefon 032/110745.

FILMĂRI VIDEO

Filmări video - casetă mare, mixaje, aparatură Panasonic. Telefon 171847. (916401)

■ Vorbesc foarte bine limba germană, cunostinte calculator în tehnoredactare Word 6. Doresc să lucrez la o firmă serioasă. Telefon 117307, între orele 10.00 și 16.00. (916481)

■ Emailări căzi și chiuvete. Telefon 170287 (271061) (916430)

CABINET GINECOLOGIC

Medici: Cristina Anton, Magda Cărăuleanu, Simona Ene, Diodor Vararu. B-dul Alexandru cel Bun nr. 8, bl. 1205 (capăt autobuz 28). Telefoane: 214318, 158982. (916623)

■ Tehnoredactare, scanări, listări. Telefon 132059. (916810)

■ Transport marfă și persoane - 1,5 tone - cu Ford Tranzit. Telefoane: 127624; 152333; 158443. (916936)

■ Efectuez lucrări de diplomă, proiecte, tehnoredactare computerizată. Telefon 117661. (916675)

■ Contabil, tin evidentă contabilă, pret avantajos. Telefon 171157. (916696)

■ Tehnician dentar, execut lucrări dentare la preturi nemajorate. Telefon 130624. (916831)

■ Tehnoredactare, listare jet. Telefon 131674. (917782)

■ Retusez ribboane, la preturi minime (500 lei/m). Schimbăm benzi ribboane. Telefon 125643. (917844)

■ Contabil, pret modest. Telefon 252882. (917862)

■ Tineri căsătoriti, îngrijim un bătrîn, pentru primire în spatiu. Telefon 125451. (917874)

■ Persoană serioasă, îmi ofer serviciile unei familii, pentru supraveghere copii și menaj (externă). Telefon 217361, după orele 18,00. (917889)

■ Persoană cu vechime în croit, îmi ofer serviciile unei firme în domeniu. Telefon 217361, după orele 18,00. (917889)

■ Tehnoredactare și listare alb-negru și color, ieftin și eficient. Telefon 176664. (917953)

■ Transport marfă cu VWLT 1,5 tone. Telefon 156178. (626384)

■ Montăm gresie și faianță; executăm zugrăveli și instalatii sanitare; calitate. Telefon 128687. (626526)

MEDIC SPECIALIST ALERGOLOG

Medic specialist alergolog, dr Victoria Maxim. Telefon: 032/131525; 138594. (626517)

■ Evidentă contabilă - societăți mici și mijlocii. Telefon 232554, după orele 16,00. (917906)

■ Manichiuristă, pedichiuristă și coafeză, îmi ofer serviciile, la domiciliul clientului. Telefoane: 156282; 163029. (626528)

■ Citit în cafea și cărti. Seriozitate și confidentialitate, la telefon 156413. Programările se fac de luni pînă vineri, între orele 13,00 si 18,00. (626549)

■ Tehnoredactare computerizată. Telefon 230911. (367032)

■ Necăsătoriți, cu situatie materială, caută, pentru îngrijire, bătrîni(ă), în vederea preluării contract apartament, eventual achitarea unei sume. Telefon 175185. (917972)

■ Sonorizare muzică, orice gen, pentru ocazii festive. Telefon 168943. (917962)

■ Tehnoredactare computerizată și listare. Telefon 173382. (917969)

■ S.C. ARHITECTII ASOCIATI SRL Iasi elaborează proiecte pentru constructii de locuit, social-culturale, administrative etc. Telefon 115257. (916181)

■ Transport marfă cu Dacia-"papuc", de luni pînă vineri - după orele 14,00, sîmbătă și duminică - non stop. Telefon 160100. (917917)

■ Tînăr, 21 ani, sofer profesionist, mecanic auto, îmi ofer serviciile unei firme în domeniu, cu carte de muncă. Telefon 112102, pentru ANINA. (367105)

■ Execut zugrăveli superioare, calciu, faiantă, gresie, tencuieli, zidării. Plata - la terminarea lucrării. Telefon 161638.

■ Tratamente și vaccinări pentru cîini și pisici, la domiciliu. Telefon 120610. (917926)

■ Cercetări de marketing. Profesionalism, promptitudine, accesibilitate. Telefon 117316. (917658)

■ Execut monumente funerare și litere în marmură. Telefon 252507 (367536)

■ Electronist-electrician, îmi ofer serviciile. Telefon 113380. (367024)

■ Excursie Turcia pe 2.02.1997, agentia OMEGA. Telefon 210428, ora 18,00.

■ Doamnă tînără, îmi ofer serviciile ca menajeră. Telefon 167726. (367477)

■ Tehnoredactare computerizată, listare jet, planșe desen. Telefon 130355. (917938)

■ Confectionăm huse auto și mobilier cu materialul clientului. Deplasare la domiciliu. Executăm lucrări de tapiterie. Telefon 165574.

■ Contracte audit 1997, servicii contabilitate. Telefon 132592. (629187)

BINALIST

Execut lucrări și reparatii de tîmplărie, tapiterie și parchetărie, ieftin, urgent și calitate. Telefon 158063, orele 13,00-17,00. (367457)

FILMĂRI VIDEO

Casetă mare, Panasonic M30000, mixaje, calitate garantată. Telefon 171847.

Meditații

■ Student - pregătire matematică, nivel I-XII, și fizică pentru facultate. Rog seriozitate. Relatii - zilnic, la telefon 159761.

■ Profesor cu experientă, pregătesc fizică și chimie organică pentru Medicină. Telefon 154583. (629120)

■ Studentă, meditez limba franceză. Telefon 161142. (343988)

■ Meditez germană pentru începători și avansati. Telefon 117307, între orele 10,00 și 16,00. (916481)

■ Profesor, meditez matematică cl. V-XII. Telefon 136234, Podu Ros. (916813)

■ Student, meditez avantajos la matematică, I-VIII, admitere. Telefon 216811.

■ Studentă, meditez limba germană, cl. I-XII. Telefon 123648. (916824)

■ Meditez matematică, clasele I-X, 4.000 lei/oră. Telefon 117126. (916950)

■ Student, ofer meditatii la fizică și matematică, clasele V-XII. Telefon 134830, între orele 17,00 și 21,00. (917516)

■ Studentă la Litere, meditez Limba și literatura română, limba spaniolă, orice nivel, pret avantajos. Telefon 144583. (917795)

■ Studentă la Drept, an IV, meditez eficient la Istorie și Limba și literatura română, orice nivel. Telefon 115842. (917829)

■ Studentă, anul III, meditez matematică, clasele V-VIII, pentru treapta I, pret convenabil. Telefon 174990. (917884)

■ Chimie, fizică - orice nivel. Telefon 176664. (917953)

■ Franceză - orice nivel, rezultate foarte bune, cu copii corigenti, eventual la domiciliu. Telefon 161847. (917911)

■ Profesoară de Limba română, cu experientă, meditez eficient pentru admiteri. Telefon 174234. (367004)

■ Studentă Informatică, ofer meditatii matematică, clasele V-XII. Telefon 251965. (626545)

■ Student, anul IV, meditez fizică și matematică, avantajos. Telefon 170137, după orele 16,00. (367036)

■ Student, meditez matematică, orice nivel. Telefon 223739, seara. (367041)

■ Meditez chimie. Telefon 210948.

■ Student serios, cu experientă, meditez eficient matematică V-VIII. Telefon 223828. (367077)

■ Student, asigur o initiere rapidă în utilizarea calculatorului, metode eficiente de învătare a programării sau acces la calculator, în conditii foarte bune. Telefon 222587, după orele 16,00. (367082)

■ Student, meditez matematică, clasele V-VIII. Mă deplasez la domiciliul elevului. Telefon 154113. (367095)

■ Limba română, clasele V-XII. Pret acceptabil. Telefon 151160. (343191)

■ Profesor, meditez chimie, bacalaureat, admiteri. Bune rezultate. Telefon 152496. (343198)

■ Meditez engleza I-XII, execut traduceri din și în limba engleză, pentru texte medicale. Telefon 134337. (367115)

■ Meditez matematică, orice nivel. Relatii la telefon 144777, între orele 19,00 și 21,00. (367515)

■ Studentă, meditez matematică, clasele V-XII. Telefon 157687, între orele 18,00 și 20,00. (367455)

■ Psihologie și anatomie. Telefon 164059. (917921)

■ Student la Litere, meditez la italiană, franceză, engleză. Telefon 151631, după orele 19,00. (917271)

■ Engleză - curs intensiv individual. Calitate exceptională. Telefon 124558. (367133)

■ Pictură - desen, clasele I-VIII, la domiciliul elevului, ieftin. Tudor Vladimirescu, T9, cam. 106. (367127)

■ Student Engleză - engleză, orice nivel, metode moderne, seriozitate. Telefon 110176, după orele 20,00. (367168)

■ Studentă la Litere, meditez copii la engleză, spaniolă, franceză, 5.000 lei/oră. Telefon 143951. (367172)

■ Student, meditez matematică. Telefon 162674. (367181)

■ Teorie și solfegii. Student, otice nivel. Telefon 128382. (367178)

■ Chimie: logic și eficient. Profesoară. Telefon 113631. (367184)

■ Student, ofer meditatii matematică, pret 5.000-6.000 lei/oră. Telefon 173060, după ora 18,00.

■ Chitară - la domiciliul clientului. Telefon 123689, după ora 18,00.

■ Studentă, meditez limba și literatura română. Telefon 114557. (367119)

■ Studentă, meditez elevi gimnaziu și liceu la fizică și matematică. Relatii la 112246. (367120)

■ Profesor, meditez franceză, cl. II-X, gramatică, franceză orice nivel, începători, orice vîrstă. Telefon 130859. (917940)

Angajări

Agenți imobiliari

Agentia imobiliară CASTER angajează cu carte de muncă agenti imobiliari, în următoarele conditii: bărbati, vîrsta maximă 30 ani, prezentabili, dinamici, posesori auto. Salarizare atractivă și decont pentru benzină și ulei consumat. Pentru fișe de concurs și informatii suplimentare, telefon 216262, Hotel "Unirea", cam. 106, între 8,00 și 20,00.

■ Doriti să deveniti distribuitori ai produselor cosmetice Oriflame? Sunati acum la telefon 032/135715, orele 10,00-12,30 sau 16,00-19,00. Conditii foarte avantajoase! (916500)

■ Angajez redactor-sef, redactori economici, agenti publicitate. CV, CP 146, OP 74 Bucuresti. (916953)

■ Societate cu capital grecesc angajează agenti comerciali pentru distributie produse alimentare, în următoarele conditii: bărbati prezentabili, dinamici, min. 25 ani; permis auto, categoria B, de min. 5 ani; studii cel putin medii; garanție materială (imobiliară) obligatoriu. Experienta în domeniu, de min. 2 ani, poate constitui un serios avantaj. Salariu foarte motivat. Completarea fișei de selectie telefonică se face zilnic, orele 7,30-15,30, la telefon 211196. (916693)

TÎMPLARI CATEG. VI-VII

Societatea NEDO SRL angajează tîmplar, categoria VI-VII. Relatii la telefon 130894, 233444.

■ Pensionară cu domiciliul în Păcurari, pentru supraveghere copil 1,6 ani, acasă la ea. Ofer 150.000 lei/lună pentru 8 ore/pe zi. Telefon 164966, Păcurari, bl. 6013, sc. B, ap. 6. (917882)

■ "Independent Guard Security" angajează agenti de pază și protectie. Conditii: domiciliul stabil în Iasi, stagiul militar satisfăcut, maxim 35 ani, studii medii. Se asigură carte de muncă, salarizare exceptională și sporuri de noapte. Relatii la sediul firmei, str. Moara de Foc nr. 35, et. 4, telefon 117350.

■ Caut femeie serioasă pentru ajutor menaj, o zi pe săptămînă. Relatii la telefon 134092. (917931)

■ S.C. CX SCALA S.R.L., str. Sf. Lazăr nr. 2, telefon 146723, angajează bucătari (calificare), cofetari (calificare), ospătari (calificare). (367503)

■ Asociatia de locatari Sărărie 6 angajează administrator pentru 45 apartamente. Telefonn 115804. (367159)

■ Angajam zidari, zugravi si mozaicari. Telefon 177211. (367539)

■ Doriti să cîștigati bani, deveniti distribuitori ai produselor cosmetice Oriflame. Telefon 032/161194. (367175)

■ Angajez pe bază de contract civil agenti de publicitate. Salarizare - pînă la 20% din încasări. Telefon 270352 (271197). (36652)

AGENDA OMULUI DE AFACERI

IG TRADE

distribuie

ULEI

MARGARINĂ

Comenzi la telefon 171629

ELYTIS DESIGN STUDIO

- reclame luminoase ▪ panouri publicitare
- bannere, inscripționări ▪ semne stradale
- amenajări interioare ▪ mobilier comercial
- acoperiri ușoare ▪ copertine, parasolare

Plata și în rate.

Șos. Păcurari 71, tel./fax 251360

ROENTER Ltd.

Consulting managerial și de afaceri

- Asigurăm rapid:
  - înmatriculări societăți comerciale
  - înregistrări acte aditionale
  - obtinem autorizatie de functionare pentru sedii firmă, birouri, depozite
- Elaborări contracte comerciale

Iași, Str. A. Panu nr. 13-15, mezanin Telefon 212335
zilnic 9.00-19.00 sîmbătă 9.00-14.00

SC UNISEM BUCUREȘTI filiala Iasi

Vă oferă:

- Toată gama de semințe legume - arpagic, semințe cartofi - cantități nelimitate
- Închiriere spatii pentru depozitare în cele mai bune conditii (produse, bunuri de larg consum, materiale de constructii etc.) în localitățile: Iași, Podu Iloaiei, Ruginoasa, Bîrlad; la preturi foarte avantajoase.

Informații la telefon: 032-116468

ELANCO SRL

ANVELOPE SILVANIA ZALĂU

- radiale, cord metalic 100%
- garanție 18 luni

Depozit în incinta "Agromixt" SA
(vizavi de Fabrica Antibiotice)
Tel. 032/162479, 116915, int. 35

IRSIDO

Reprezentantă ESSELTE

- ARTICOLE DE BIROU (bibliorafturi, caiete mecanice, suporți documente, clipboard-uri)
- instrumente de scris SCHNEIDER, PARKER, MICRO
- hîrtie calc, planșete desen, truse/tus ROTRING
- rechizite scolare

Iași, Str. Toma Cozma nr. 7A (vis-a-vis de lic. Negruzzi)
tel./fax 032/144255

ROCAMBOLE SRL

Unic distribuitor BENCKISER

vă oferă:
- gama de detergenți DOSIA
- detergenți SOLE, CALINDA, LIP
- CILLIT, WC PICKER

Transport gratuit.

Tel. 216773, 212684

TOFAN GRUP

comercializează:
- anvelope și camere auto (produse de Danubiana și Victoria Florești)
- baterii și acumulatori auto

Iași- Șos. Păcurari nr. 92 (în incinta Transmixt SA)
Tel. 032/154.343

HERLIROM

comercializează

- bibliorafturi, dosare • plicuri • albume foto •
- caiete import • bandă adezivă •
- markere • articole de sters •

Iași, șos. Păcurari 129, bl. 601, parter,
tel/fax 032/165658

CAMPIER SRL

vă oferă la prețuri de importator

- gresie portelanată • gresie și faianță •
- adezivi Keracoll și CEMENKOL •
- accesorii pentru finisaje.

Str. Stejarului nr. 3 (în cadrul SC LEGUME FRUCTE SA)
Tel./fax 034/151821

COMIXT SRL

vinde

MESE BILIARD - toate tipurile, cu placă marmură sau înlocuitori.
Preț 2.400.000 - 3.000.000 lei.
Asigurăm transport și service.

Telefon/fax 030/444470.

nou!

Magazinul

MATERNA

Iași, str. Ștefan cel Mare și Sfînt nr. 14

VINDE MĂRFURI CU

PLATA ÎN RATE

Vă oferim un bogat sortiment de produse

◆ ELECTRICE
◆ ELECTRONICE
◆ UZ CASNIC
◆ CONFECȚII

Plata în **6 rate** lunare: mărfuri pînă la valoarea de **700.000 lei**
Plata în **12 rate** lunare: mărfuri peste valoarea de **700.000 lei**
Dobînda **5%** lunar pentru suma rămasă de plată.

PREȚURI EXTRAORDINARE !

Televizoare

TELEFUNKEN
DAEWOO
PHILIPS
GoldStar
TOSHIBA
ROYAL
DELTECH

Aparatură electronică și electrocasnică

NEST electronics

6600 Iași, Cloșca 10, tel. 032-213284
(complexul comercial din str. Ștefan cel Mare, lângă Casa Modei)

Magazinul "CLASIC"

din str. Sf. Lazăr (fostă 7 Noiembrie) *vă oferă:*

mobilă și textile

pentru o ambianță modernă și plăcută în căminul dvs.

articole chimice, electrocasnice

pentru ușurarea muncii în gospodărie

Pentru familiile tinere și nu numai, magazinul "CLASIC" este ideal,cu atît mai mult cu cît mărfurile se pot cumpăra și cu *plata în 12 rate.*

Vă așteptăm !

PUBLICITATE, UTILITARE

■ Angajăm persoane serioase, energice, pentru muncă grea, salariu excelent. Telefon 129156, după ora 14,00. (367012)

Aniversări

■ Să prindă viață visele în calea ta, cu zîmbet chipul tînăr să-ți privim, necaz și griji să nu-ți atingă inima și mai ales iubește-ne cum te iubim. Pentru Gabriela Bragoi, la împlinirea vîrstei de 20 de ani, din partea mamei, Doina.

■ Toate florile iubirii, sănătate, bucurii, dragului nostru soț și tătic, Troacă Gheorghe, cu ocazia zilei de naștere. "La multi ani!". Maria, Marius, Cristi și soția Chiva. (367147)

■ Cu ocazia zilei de naștere Paul și Nicoleta urează un călduros "La multi ani!" Gabrielei Huțanu. (367125)

Matrimoniale

■ Helfa Zîna, 33 ani, serviciu plăcut, fără obligații, fără vicii, stare materială bună, doresc să cunosc intelectual cu calități asemănătoare - post restant O.P. 12 Iași. (367049)

■ Licențiată a Universității, anii '70, dorește să cunoască domn de condiție similară. Telefon 144777, orele 19,00-21,00. (367515)

■ Nefumător, 29 ani, situație materială bună, vreau să iubesc. Telefon 179869, între 18,00-20,00. Costel. (367522)

Pierderi

■ Șoferul de taxi la care au rămas substanțe chimice este rugat să le ducă la IASSY-FARM (Centro Farm). (367514)

■ Autorizație CFR pe numele Alupei Adrian. Se declară nul.

■ Pierdut în ziua de 28 februarie 1997, la intrarea principală din gară, portofel cu permis de conducere și certificat de înmatriculare pe numele Oancea Elena și Oancea Gheorghe (București). Sunați la 213676 Iași, ofer recompensă.

■ Carte de muncă pe numele Jalbă Gabriela. O declar nulă. (917994)

■ Carnet de sănătate pe numele Galaction Maria. Îl declar nul. (917937)

Licitații

FRE Iași organizează

Licitație publică deschisă fără preselecție, avînd ca obiect închirierea următoarelor spații: - PE Hălăucești, județul Iași - 72 ,0 mp; PE Bivolari, județul Iași - 52,4 mp. Licitația se va desfășura în ziua de 18 martie 1997, ora 10,00, la sediul FRE Iași, din str. Uzinei nr. 38. Primirea ofertelor se va realiza la sediul FRE Iași, Compartimentul Patrimoniu (telefon 152420/110 pentru informații), pînă la data de 14 martie 1997, ora 10,00.

S.C. ITA S.A. Iași organizează licitație publică

În fiecare zi de vineri din luna martie a.c. (7, 14, 21 și 28), ora 10,00, la sediul său din str. Cuza Vodă 56, pentru: vînzare mijloace fixe și de transport, închirieri de spații de depozitare acoperite și descoperite, la următoarele adrese: Tg. Frumos - Cuza Vodă 54 - 5000 mp, Iași - A. Vlaicu 77 - 4100 mp. Orice informație se poate lua de la sediul unității sau la telefoanele: 146125, 112000. (367152)

Diverse

HELP LINE - Pentru copiii noștri

Puteți primi gratuit informații privind alimentația și creșterea sugarului, zilnic, orele 16,00 și 17,00, la telefon 214002. Policlinica "Sănătatea 2000", dr Iordache Constantin - medic primar pediatru.

■ Posed camion 10 tone, în stare bună de funcționare. Caut asociat în vederea demarării unei afaceri. Telefon 135746 (Alexa Victor). (916924)

■ Doriți gratuit un produs pentru sănătate? Telefon 143607, orele 11.00 -13.00. (916741)

■ Scumpirea fotografiilor color descurajează amatorii, studenții și elevii. IMPORTANT PENTRU STUDENȚI ȘI ELEVI. Foto color din spatele Halei Centrale execută foto color pentru albume, pliante, diplome și legitimații: 3/4 - 4 buc., 6.000 lei; 4/6 - 4 buc, 8.000 lei; 6/9 - 4 buc, 10.000 lei. Developat film color - 5.000 lei, 9 x 13 - 600 lei; 10 x 15 - 750 lei; 13 x 18 - 1.200 lei; 15 x 21 - 2.000 lei. Vizitați-ne și vă veți convinge! (367092)

■ Școala de șoferi ETTA AUTO școlarizează candidați pentru obținerea permisului de conducere categoria B, la prețuri avantajoase. Relatii la telefon 163328, orele 7,00-9,00, 16,00-22,00 sau la sediul din Șos. Nicolina, bl. 958.

■ Canisa Wom Donausieger oferă pentru montă mascul Ciobănesc german cu ascendență germană, din părinți campioni și cu următoarele titluri: 2 x RPJ 2 x CAC 1 CMBCR și K2. Relații la telefon 217111. (367096)

■ Solicit ajutor umanitar pentru salvarea unei mame (văduvă, imobilizată la pat) și a unui copil. Copilul trebuie operat (la picior) de tromboflebită ulceroasă gravă, iar mama trebuie operată la picior în urma unei grave fracturi. S-a deschis un cont umanitar în lei la Banca Comercială Română Iași, nr. 453602301.

■ Se organizează cursuri de pregătire desen tehnic și desen liber, pentru examenul de admitere la secția de Arhitectură "G.M. Cantacuzino" a Facultății de Construcții din Iași, în perioada 1 martie - 30 iunie 1997. Cursurile sînt susținute săptămînal, în zilele de sîmbătă și duminică. Înscrierile se fac între orele 8,00-15,00, la secretariatul secției de Arhitectură, B-dul D. Mangeron (fost Splai Bahlui stîng) nr. 43, telefon 137074, interior 16.

MISS MĂRȚIȘOR '97

Grupul de inițiativă și actiune partener - ship GIAP Iași și Universitatea Tehnică "Gh. Asachi" Iași organizează Miss Mărțișor '97, marți - 4 martie, orele 20,30, în Disco Vox 4 You. Program atractiv și distracție maximă. Deviza noastră: nimeni nu pleacă fără să se distreze pe cinste! Înscrieri: căminele P7/cam. 72, T11/cam.16. Invitațiile se pot găsi în căminele: P7/cam. 72, T11/cam.16, T6/cam. 414 și T5/127. Intrare: doar 5x103 lei.

■ S.C. ȘOFERUL AMATOR S.A. Iași (vechea Școală de șoferi), cu sediul în Iași, str. Sf. Andrei nr. 8/10, face înscrieri pentru data de 10.03.1997, zilnic, orele 7,00-20,00. Acte necesare la înscriere (obligatorii): cazier judiciar; fișă medicală, ex. psihologic (în cadrul școlii); prima rată de înscriere: 180.000 lei. Foarte important! Benzina și cursurile teoretice sînt incluse în taxa de școlarizare. Relații la telefon: 117438, 117409. (367158)

■ S.C. CIPRIANIS ALPHA S.R.L. produce pufuleți în formele tip: Baia-Mare, scoică, inele, tubulari, biluțe. Transport inclus în preț. Telefon 037/629671. (15425)

■ Cabinet veterinar ANIMAVET. Consultații, tratamente, vaccinări, chirurgie, deparazitări, asistență fătare. Aleea Oltea Doamna nr. 4, în spatele noii Catedrale Catolice din Nicolina. Program zilnic: 10-13; 16-19; sîmbătă-duminică 10-13. Informații la telefon 220028.

■ S.C. ASBEER S.A. Iași, cu sediul în Păcurari nr. 95, anunță toți agenții economici de pe raza județului și municipiului Iași că, începînd cu data de 1 februarie a.c., a pus în funcțiune mașina de îmbuteliat butoate inox tip KEG de 50 litri, import Germania Vest, și în același timp pune la dispoziția comercianților, contra cost, butoaie inox tip KEG de 50 litri, noi, și cupla necesară. Toată tehnologia modernă este germană. Mașina importată îmbuteliază și butoaie KEG tip Bere-Zimbru, în aceleași condiții de calitate și termen de garanție. Operațiunea de livrare durează doar 15 minute de la intrarea și pînă la ieșirea mijlocului de transport pe poarta fabricii. Invităm agenții economici actuali și potențiali, pentru perfectarea contractelor economice. (367540)

■ Facilitez 3 vize SUA. Telefon 034/117472; 034/147118. (367173)

■ Asociatia Română de Kung Fu Tradițional face înscrieri pentru Shaolin Kung-Fu și Wing-Chun Kung-Fu, Iași. Telefon 149843.

■ Solicit sprijin material pentru corectarea vederii unui băiețel de 3 ani. Telefon 112798. Fam. Munteanu.

Cîștiguri substanțiale

Cîștiguri substanțiale fără investiție. Pentru catalog trimiteți un plic timbrat autoadresat și 2000 lei la OP 6, CP 1366, Iași.

MASCOTA CONCURSULUI
CÎȘTIGAȚI 500.000 lei!
NORD-EST
MAGAZINUL științelor
MONITORUL MICA PUBLICITATE

Un gînd pentru semenii noștri în suferință

Cu ocazia Mărțișorului sînteți așteptați la spectacolul "Copiii și primăvara - gingășie și puritate", organizat de LIGA DE LUPTĂ CONTRA CANCERULUI MOLDAVIA, cu scopul strîngerii de fonduri destinate luptei împotriva cancerului. Spectacolul va avea loc joi, 6 martie 1997, orele 17:00, la Palatul Culturii Iași. Pentru donații în bani puteți folosi conturile Băncii Comerciale - Iași: lei: 45.10.301.211; $: 472.161.689.940; D.M.:472.161.010.030; ECU: 472.115.089.940. Pentru alte informatii adresați-vă la sediul Ligii, str. Zmeu nr. 3, tel./fax: 117400.

Disparitii

■ A dispărut de la domiciliu, în ziua de 24 februarie, Aungurencei Ecaterina, în vîrstă de 74 ani, cu dereglări comportamentale. Cine poate da relații să sune la telefon 172924 sau la orice post de poliție. (367171)

Mesaje

■ Pentru Adi. Aștept un semn de la tine, pînă marți. Ana. (367137)

Decese

✝ Cu mare durere în suflet, Silvia - fiică, Viorel - nepot și Constantin Tudose - ginere, anunță trecerea la cele veșnice după o lungă și grea suferință a bunului lor Gurzu Ioan. Dumnezeu să-l odihnească în pace! (367543)

✝ Veronica Irimia - sotie, Livia și Mihaela - fiice, Ioan și Benone - gineri, Tudor, Ștefan - Nepoți, anunță încetarea din viață după o grea suferință a celui care a fost VASILE IRIMIA - 61 ani. Fost salariat - "Pangran" Iași. Înmormîntarea va avea loc în ziua de 4 martie 1997, orele 13,00, la cimitirul Eternitatea. Corpul neînsuflețit este depus la capela cimitirului. Dumnezeu să-l odihnească în pace! (917934)

✝ Cu durere în suflet, Mioara, sotie, Cristian și Lucian, fii, Any și Mihaela, nurori anunță moartea fulgerătoare a celui care a fost un sot și un tată ideal - procuror DUMITRU ULIANOV - 59 de ani. Trupul neînsuflețit este depus la Biserica "Sf. Vasile". Înmormîntarea va avea loc marți, 4 martie la orele 12,00 la Cimitirul "Sf. Vasile".

Condoleanțe

✝ Familia prof. Vasile Ujică este alături de fam. prof. dr Vasile Stan, prorectorul Universității Agronomice, la marea durere pricinuită de pierderea iubitei sale mame. Sincere condoleanțe! Dumnezeu s-o odihnească în pace! (367140)

✝ Colegii din anul II - Agronomie sînt alături de Gabi Miron, la greaua suferință pricinuită de pierderea tatălui. (367161)

✝ Familia Marina și Nelu Brașoveanu transmite sincere condoleanțe familiei Livia și Ioan Strășescu în aceste momente grele datorate de decesul celui care a fost VASILE IRIMIA. Dumnezeu să-l odihnească în pace. (917935)

✝ Familia Geta Bănică este alături de familia Ionică Strășescu și transmite sincere condoleanțe pentru pierderea suferită. (367561)

✝ Familia Costel Arnăutu este alături și transmite sincere condoleanțe familiei Ionică Strășescu pentru pierderea suferită. (367561)

✝ Familia Raba Gheorghe și Maria regretă disparitia prematură a umchiului și cumătrului IRIMIA VASILE. (917941)

✝ Locatarii blocului B7, sc. B Decebal 32 regretă dispariția colocatarului lor VASILE IRIMIA și transmite sincere condoleanțe familiei îndoliate. (917933)

✝ Familia Munteanu Mihai și Elena regretă dispariția celui care a fost VASILE IRIMIA și transmite sincere condoleanțe familiei îndoliate. (917934)

✝ Familia Buhu Dumitru și Florica regretă trecerea înb neființă a celui care a fost VASILE IRIMIA. Dumnezeu să-l ierte. (917934)

✝ Avocații și colaboratorii Societății civile profesionale de avocați "Vlasov & asociați" Iași împărtășesc marea durere a celor ce i-au fost apropiati procurorului Dumitru Ulianov și regretă incredibila sa disparitie. Să-i fie țărîna usoară!

✝ Nu sînt cuvinte care să cuprindă tristețea mea de prieten! Dumnezeu să te ierte! Pentru mine, Mima, dragă, nu ai plecat nicăieri și vei fi tot timpul aici. Mișu Vlasov.

✝ Cu nemărginită durere, Constantin, frate, Viorica, cumnată și Ciprian, nepot sînt alături de întreaga familie Ulianov în aceste momente grele cauzate de moartea celui ce a fost procuror DUMITRU ULIANOV. Dumnezeu să-l odihnească în pace.

Comemorări

✝ Am ajuns în a 365-a zi de dor, în a 365-a zi de absentă dintre noi a MILENEI GAVRILESCU. Prin colegi, prin amintirile celor la care a ținut atît de mult MILENA, va absolvi abnul acesta facultatea. Deși absentă MILENA nu a lipsit niciodată dintre noi. Și nu va lipsi nicicînd. Colegii de facultate. (367078)

Mulțumiri

■ Profunde mulțumiri și adînc respect lui Makis Kassos și Aughi (studenți în Iași) pentru gestul de umanitate făcut față de noi. Dumnezeu să-i răsplătească.

☎ TELEFOANE UTILE: FARMACII

1. FARMACIA A.T.I.- PULS
Șoseaua Națională 164, bl. D (Podu Roș)
zilnic : 8.00 - 20.00
sîmbăta :9.00 - 18.00
duminica : 9.00 - 18.00
☎ **233.242, 233.223**

2. FARMACIA SF. LAZĂR -
zilnic : 8.00 - 20.00
sîmbăta : 8.00 - 14.00
duminica : 8.00 - 14.00
☎ **230.153**

3. NOREX PHARM
Str. Grigore Ureche nr. 1
(Centrul Civic, lîngă Tribunal)
zilnic: 8.00 - 20.00
sîmbăta: 9.00 - 18.30
duminica: 9.00 - 13.00
☎ **216.382**

4. FARMACIA GHIȚUN -
Cuza Vodă 27
zilnic : 7.00 - 20.30
sîmbăta : 8.00 - 15.00
☎ **147.077, 231.876**

5. SALVIA
Cuza Vodă 1
zilnic : 7.30 - 20.30
duminică : 8.30 - 14.00
☎ **210.340**

6. SEMIS -
Străpungere Silvestru nr.7
zilnic : 8.00 - 20.00
duminica: 9.00 - 17.00
☎ **210.542**

7. REMEDIA -
Str. Gării 30
zilnic : 7.30 - 20.00
sîmbăta : 8.00 - 14.00
duminica : 8.00 - 14.00
☎ **146.325**

8. FARMACIA 4
Bd. Ștefan cel Mare nr. 3
zilnic : 7.30 - 19.30
sîmbăta : 8.30 - 13.30
☎ **142.020**

9. BEST FLORA
Str. Vasile Lupu 108
zilnic: 8.00 - 20.00
duminica: 8.00 - 14.00
☎ **271.962**

10. FARMACON
Str. Gavril Muzicescu
(lîngă Palatul Telefoanelor)
zilnic: 8.00 - 21.00
sîmbăta: 8.00 - 16.00
duminica: 8.00 - 14.00
☎ **213.050**

11. LIMA FARM
Bulevard Tudor Vladimirescu 306
zilnic: 7.30 - 19.00
sîmbăta: 8.00 - 13.00
duminica: 10.00 - 12.00
☎ **114.453**

12. FARMACIA NR. 1 Iași
B-dul Dacia nr. 32
zilnic: 8.00 - 16.00
sîmbăta: închis
☎ **153.498**

13. FARMACIA NR. 2 Iași
Piața Unirii nr. 3
zilnic: 7.00 - 20.00 - 7.00
sîmbăta: program permanent
duminica: program permanent
Farmacie cu gardă
☎ **116.029**

14. FARMACIA NR. 7 Iași
Socola nr. 9, bloc E.1
zilnic: 7.00 - 20.00
sîmbăta: 8.00 - 14.00
☎ **132.293**

15. FARMACIA NR. 9 Iași
Sălciilor, bloc 828 Nicolina II
zilnic: 7.00 - 20.00
sîmbăta: 8.00 - 14.00
☎ **122.782**

16. FARMACIA NR. 11 Iași
Vasile Lupu 160, bloc G.3
zilnic: 10.00 - 18.00
sîmbăta: închis
☎ **175.457**

17. FARMACIA NR. 15 Iași
B-dul Independenței nr.23
zilnic: 7.00 - 20.00
sîmbăta: închis
☎ **116.408**

18. FARMACIA NR. 50 Iași
Vasile Lupu 8, bloc D.3
zilnic: 7.00 - 20.00
sîmbăta: 8.00 - 14.00
☎ **172.867**

19. FARMACIA NR. 86 Iași
Str. Măgurii nr. 4, Nicolina II
zilnic: 7.00 - 20.00
sîmbăta: 8.00 - 14.00
☎ **122.459**

20. UNITATEA TEHNICO-MEDICALĂ Iași
Sălciilor, bloc 828, Nicolina II
zilnic: 8.00 - 16.00
sîmbăta: închis
☎ **124.646**

21. ALSOC - FARMAVITA
Sf. Andrei nr. 4
(lîngă Biserica Sf. Andrei)
zilnic: 9.00-19.00
sîmbăta: 9.00-14.00
duminica: 9.00-14.00
☎ **112043**

22. FARMACIA FRUMUSEȚE FARMEC
Păcurari, bl. 540
zilnic : 8.00 - 19.00
sîmbăta : 8.00 - 15.00
☎ **163.615**

23. EUROPHARM HOLDING
Cerna 1 (Mircea cel Bătrîn)
zilnic : 8.00 - 20.00
sîmbăta : 8.00 - 14.00
duminică: 8.00 -14.00
☎ **224.109**

24. ANDA FARM
Șos. Păcurari, bl. 474
zilnic : 8.00 - 20.00
sîmbăta : 8.00 - 16.00
duminică : 9.00 - 13.00
☎ **252.254**

25. SANOFARM
Aleea Sadoveanu 4A
zilnic : 8.00 - 17.00
sîmbăta : 8.00 - 12.00
☎ **147.162**

26. ALDAMED - TEHNICĂ MEDICALĂ
V. Alecsandrii 1
zilnic : 8.00 - 19.00
sîmbăta : 8.00 - 15.00
☎ **215.500**

27. BABY FARM
V. Lupu 70-74
zilnic : 8.00 - 20.00
șîmbătă, duminică: închis
☎ **271.357**

28. TEOFARM
Țuțora 2
zilnic : 8.00 - 20.00
duminică: închis
☎ **231.118**

TELEFOANE UTILE
CABINETE ȘI FARMACII VETERINARE AUTORIZATE

1. FARMACIA VETERINARĂ BIOVET
Strada Primăverii, nr. 23 (lîngă Policlinica Industrială)
Program:
zilnic: 9.30 - 17.30
sîmbătă: 9.30 - 13
duminică: închis
☎ **032/233414**

2.CABINET VETERINAR
S.C. Interservice Vet
Strada Sf. Atanasie, Nr. 12
zilnic :10.00 - 13.00, 16.00 - 20.00
sîmbăta : 10.00 - 13.00
duminica : 10.00 - 13.00
☎ **032/217111**

3. ASOCIAȚIA CHINOLOGICĂ A MUNICIPIULUI IAȘI
(singura recunoscută de A.C.N.R. și F.C.I)
Strada Sf. Atanasie, Nr. 12

Relații la toate cabinetele veterinare particulare autorizate sau la telefon:
☎ **032/217111**

4.CABINET ȘI FARMACIE VETERINARĂ
S.C. UNIVET SRL
Strada Ion Creangă, nr 15 (lîngă Alimentara Triumf)
Program
zilnic : 9.00 - 13.00, 15.00 - 20.00
sîmbăta : 10.00 - 13.30
duminica : 10.00 - 13.30
☎ **032/176647**

5.CABINET VETERINAR
Strada Arcu, Nr. 33
zilnic : 9.00 - 17.00
sîmbăta : 9.00 - 13.00
duminica : închis
Piața Chirilă
zilnic : 9.00 - 17.00
sîmbăta : 9.00 - 13.00
duminica : închis

☎ TELEFOANE UTILE

☎ SALVARE: 961
☎ POMPIERI: 981
Pașcani: 981, 761774
☎ POLIȚIE:
Inspectoratul Județean Centrala 140720; Dispecerat 146666; Municipiu Centrala 140020 Dispecerat 146840/955 Ofițer de serviciu 146850; Serviciul Circulație - 140070.
☎ SERVICII MEDICALE MOBILE CORPO-SAN (asistență medicală non-stop de urgență la domiciliu): 113130
☎ PROTECȚIA MUNCII.: 116139
☎ ASOCIAȚIA ROMÂNĂ ANTI-SIDA, HOTLINE SIDA: 210024
☎ AGENȚIA C.F.R.: 147673
☎ INFORMAȚII GARĂ: 146333
☎ AUTOGARĂ: 146587
☎ TAXICOM, dispecerat: 953, 146593
☎ GO-TAXI, dispecerat: 222060
☎ TAXI ROMARIS, dispecerat: 215555, 222222
☎ TAXI LYON TRANZ, dispecerat: 214214
☎ AGENȚIA TAROM: 115239
☎ INFORMAȚII AEROPORT: 174058;271590
☎ STAȚII PECO: Baș Ceauș - 176865; Aurel Vlaicu - 175872; Bucium - 132891; Crișan - 112182; Păcurari - 164142; Sărărie - 147480.
☎ A.C.R. - informații utile: 112345, 130177.
☎ DISPECERATE: R.A. Gaz-Metan - 928; 141737; R.A. Apă-Canal - 214271 (centrala - 215410); Renel - 147070, deranjamente - 929; Termoficare - 141956; R.A. Locuința - 112434; Telefoane - Deranjamente - 921;
☎ GARDA FINANCIARĂ: 114065, 12427.
☎ ADMINISTRAȚIA FINANCIARĂ: 143030
☎ TRIBUNAL: 146300
☎ PROCURATURĂ: 212566
☎ CAMERA DE COMERȚ: 117757
☎ CENTRUL MILITAR JUDEȚEAN: 146370
☎ STATUL MAJOR JUDEȚEAN DE APĂRARE CIVILĂ: 214470
☎ HOTELURI: Moldova - 142225; Traian - 143330; Unirea - 142110; Continental - 114320; Sport - 232800; Orizont - 112700
☎ POLICLINICA CU PLATĂ: triaj informații - 117244
☎ OFICIUL JUDEȚEAN PENTRU PROTECȚIA CONSUMATORILOR: 145392.
☎ AGENȚIA DE PROTECȚIA MEDIULUI: 214357
☎ LABORATOR ANALIZE "PRO FAMILIA": 230431
☎ FUNDAȚIA PENTRU PROTECȚIA ANIMALELOR "SALVANIM" - anunțuri pierderi/găsiri animale: 212184
☎ Vama Nicolina - 142817
☎ Punct vamal Of. Poștal 13 - 113093
☎ Direcția Regională Vamală Iași - 127779; 130154

CARNETUL ZILEI

HOROSCOP

BERBEC
(21 mart. - 20 apr.):

Nu e un capăt de tară, puteti renunta cu mai multă usurintă la avantaje. dacă sînteti rău (rea) de pagubă nu veti reusi să treceti mai departe prea usor.

TAUR
(21 apr. - 20 mai):

Stăpîniti bine situatia, cu toate că aveti de depăsit suficiente obstacole. Aveti grijă să vă consolidati pozitia si să reluati niste legături la care-ati renuntat.

GEMENI
(21 mai - 21 iun.):

Intentiile dvs. sînt destul de confuze. nu ati precizat nici termenii, nici scopul. Va fi greu să găsiti adepti pentru o întreprindere care se anuntă aventuroasă.

RAC
(22 iun. - 22 iul.):

Nu va fi greu să găsiti răspunsuri la toate intrebările. sînteti bine pregătit(ă). Lăsati la o parte inhibitiile si timiditatea. restul va veni de la sine.

LEU
(23 iul. - 22 aug.):

Va aflati intr-o pozitie confortabilă. vă convine să vă arătati fermitatea. Spiritul de competitie care vă anima tot timpul atrage destule invidii. dar si simpatii.

FECIOARĂ
(23 aug. - 22 sept.):

Nu aveti rău de înăltime. mai ales cînd succesul vi se asterne la picioare. Ar fi păcat ca dintr-o neglijentă să dărîmati un edificiu la care ati lucrat atît.

BALANȚĂ
(23 sept. - 22 oct.):

Nu ati făcut cea mai fericită alegere. dar nici nu mai puteti da înapoi. Unele apropouri ar putea să aibă un alt substrat decît acela pe care îl bănuiti dvs.

SCORPION
(23 oct. - 21 nov.):

Spiritul de echipă vă aduce multi suporteri, iar calitătile de lider vă impun. Exigentele dvs. sînt uneori exagerate. dar ele aduc întotdeauna ameliorări.

SĂGETĂTOR
(22 nov. - 21 dec.):

Nu puteti face mare lucru din lisă de mijloace. nu vă mai bateti capul. O schimbare în bine se va produce, dar numai dacă vă implicati mai serios.

CAPRICORN
(22 dec. - 19 ian.):

V-ați degajat de unele obligatii apăsătoare si vă pregătiti să vedeti și de ale dvs. Nu e exclus să găsiti un aliat intr-o persoană pînă acum indiferentă.

VĂRSĂTOR
(20 ian. - 18 febr.):

Încercati să faceti haz de necaz. chiar dacă umorul nu vă dă afară din casă. Întrebările indiscrete v-ar putea lăsa impresia unei conspiratii universale.

PEȘTI
(19 febr. - 20 mart.):

Antecedentele ar trebui să vă incurajeze. nicidecum să vă facă să dati înapoi. Sînteti prea aproape de miezul evenimentelor ca să le descifrati intelesul.

LEGENDA:

- *- vă paște ghinionul;*
- *- prudența e mama înțelepciunii;*
- *- n-aveți nimic de pierdut;*
- *- șansa vă surîde*

SOLUȚIA INTEGRAMEI DIN NUMĂRUL PRECEDENT

R; O; U; I; N; DISPOZItIE; DETRACTATA; CITIT; ARID; CAMORRA; A; CAVILA; SIV; TEZA; SINA; TURANIC; ARMA; PAJI; MINAT

CALENDARUL CREȘTIN - ORTODOX

✝ Sf. mc. Eutropie, Cleonic și Vasilisc

CALENDARUL CATOLIC

Ss. Cunegunda, împ. și Marin, ostaș, m.

SPITALE DE GARDĂ

Spitalul "Parhon" (tel. 140337): Clinica a IV-a Medicală, Clinica a II-a Chirurgie; **Maternitatea "Cuza Vodă"** (tel. 143320).

FARMACII DE GARDĂ

Farmacia nr. 2, Piata Unirii (tel. 116029).

VREMEA

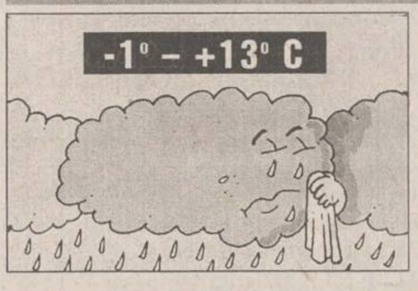

■ Vremea se mentine mai caldă decît normalul termic al acestei perioade. Cerul va fi degajat în cursul diminetii, apoi se va în înnoura treptat si pe alocuri va ploua slab. Vîntul va sufla slab, cu intensificări trecătoare, din sector nordic. Temperatura aerului va înregistra valori minime cuprinse între -1 și 3 ° C, iar maxime între 10 și 13 ° C. **(Violeta HUSTIU - Centrul de Prevedere a Vremii Bacău)**

INTEGRAMA ZILEI

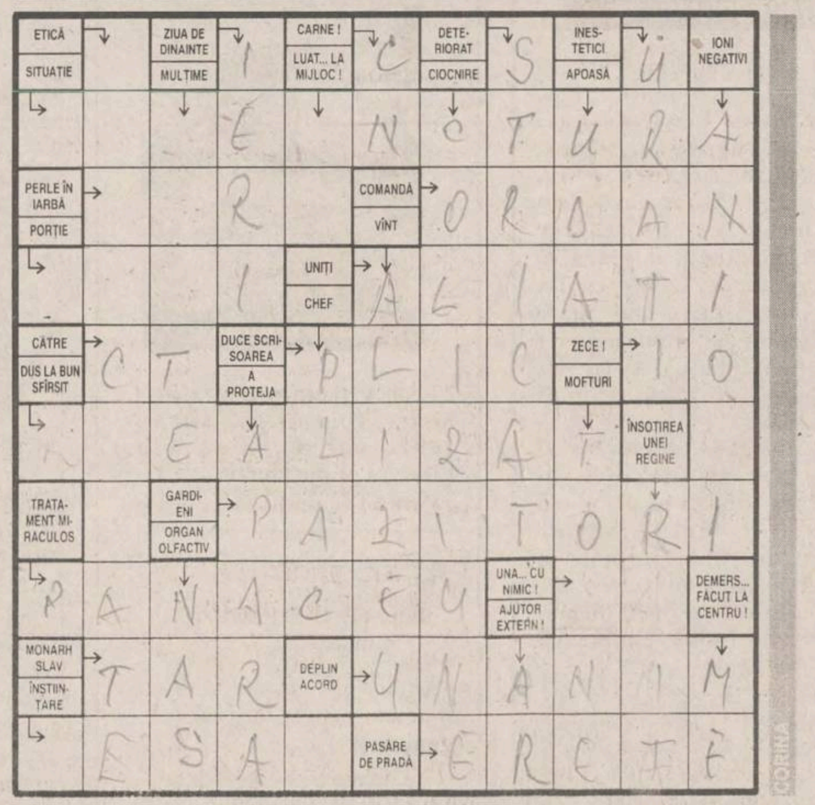

SERVICII UTILE

SC "POLAR SERVICE" SRL
Reparatii frigidere
☎ - 032/220859

REPARAȚII ARAGAZE
☎ - 032/132141

CMM "SALTEX"
execută
PLĂPUMI, SALTELE
☎ - 032/116166

INSTALAȚII SANITARE, ÎNCĂZIRE ȘI ELECTRICE
☎ - 032/155479

CONTABILITATE, EXPERTIZE ȘI AUDIT
☎ - 032/113486

CONSTRUCȚII METALICE
Închideri balcoane, atelier mecanic
☎ - 032/117512

DIBLURI, MONTAJE, DIVERSE
☎ - 032/270844

S.C. GR ENGINEERING S.R.L.
Consolidări si restaurări constructii
☎ - 032/177211

HIDROIZOLAȚII TERASE, GARAJE
☎ - 032/174340

SOBAR
☎ - 032/215783

CONTABILITATE, BILANȚ, AUDIT, EXPERTIZE CONTABILE
☎ - 032/252486

S.C. 6M REPARAȚII FRIGIDERE
Garantie 2 ani
☎ - 032/251006

CONTABILITATE,
Evidentă, bilant, audit, expertize contabile
032/221065

REPARAȚII FRIGIDERE
La domiciliul clientilor
☎ - 032/145523

CONTABILITATE, EVIDENȚĂ, BALANȚE, BILANȚURI
☎ - 032/222427

MONUMENTE FUNERARE
☎ - 032/174174

JOYEUX JOUJOU
Grădinită de limbă franceză
☎ - 032/114263

SC RAINBOW SRL
Spălătorie, curătătorie chimică rapidă
☎ - 032/124636

Oferta săptămînii: tehnică de calcul - birotică

OPEN SYSTEMS
Calculatoare PGA
5x86, Pentium, K5
Canon
imprimante
copiatoare, faxuri
Sediu: Bradului 1, tel 225101, 225141 Birotică: Stejar 3, tel 174759 Magazin: tel 113545

Beta Line
COMPUTERS - SERVICE - ACCESORIES
Iasi, B-dul Tudor Vladimirescu, nr. 22 tel./fax: 032/271281
Calculatoare, periferice, service, consulting și instalări rețele
compace COMPUTERS, Western Digital, Microsoft, HEWLETT PACKARD, EPSON, ADI Systems

UNITRADE SYSTEMS
Centru autorizat comercializare, distribuție, suport tehnic și service
EPSON COMPAQ ZENITH DATA SYSTEMS Konica
Iași, B-dul Copou nr. 4, tel: 216413, 216412 ; fax: 216412 Magazin QUARTZ, Bd. Independenței, Y1-Y2, tel./fax: 146152
Diskete
CD-uri inscriptibile
Verbatim

Universal RX
SALIENT
Master Value Added Reseller
K5, Pentium, 6x86, Pentium Pro, MMx
Calculatoare
Căutăm Dealeri!
12 RATE
30% AVANS
48 ore TESTE
3 ani GARANTIE
Iași, Str. Grigore Ureche nr. 3
Tel./Fax 032-212660, 217254

KEN KEN KEN
COMPUTERS & SERVICE
Distribuitor SPRINT, SEIKOSHA, Paradox
Dealer Microsoft®, Minolta.
CALCULATOARE 486, 5x86, Pentium, Intel inside
IMPRIMANTE, CONSUMABILE, SOFT
COMPONENTE, SERVICE
Iași, str. Sf. Lazăr nr. 49
tel./fax 032/231303, 231556

LIVIUS
SALIENT MASTER VAR
Master V.A.R. SALIENT
Calculatoare SALIENT
Imprimante ace/jet/laser/color
Componente și accesorii multimedia
Instalare. Instruire. Service
Iași, str. Fătu 1A
tel./fax 032/112221, 115922
e-mail: livius@mail.cccis.ro

Ω Omega R.T.
Calculatoare 486, 5X86
AMD K5, Cyrix 6x86
INTEL Pentium
Imprimante, Consumabile
Produse multimedia
Iași, str. Sf. Lazăr 4A, bl. Peneș Curcanu
tel./fax: 116520
omegart@mail.cccis.ro

SERCOM
PARTENER AUTORIZAT HEWLETT PACKARD, DTK
HEWLETT PACKARD Authorized Reseller
CALCULATOARE! CALCULATOARE! CALCULATOARE . . .
Iași, B-dul N. Iorga nr. 46,
tel./fax: 231001, 122589

ACE COMPUTERS
distribuitor autorizat
5x86, AMD K5
Calculatoare DTK ISO 9001
Intel Pentium 120-200 MHz
Pentium MMx
Instalare. Service. Consultanță
Iași, str. Grigore Ureche, bl. W. Mărăcineanu
tel./fax 032/213122, 213130

Universal RX Distribuitor Canon
imprimante cu jet, laser
Canon
& consumabile
Iasi, str. G. ureche nr. 3
Tel. 023 - 212660, 217254

SYSCAD
CALCULATOARE, Imprimante, Soft, Service, Accesorii, Consumabile
Tel./Fax 032/213785, 217166, 115811
http://home.cccis.ro/~syscad

TH INVEST
program de contabilitate și gestiune
MENTOR 6.3
Înregistrări contabilitate automate, stocuri multigestiune, evidență furnizori-clienți, casa-banca, plăți-încasări multivalută, avansuri de trezorerie, agenți de vînzări, import-export, vînzări în rate, mijloace fixe, 50 tipuri de liste...
Tel./fax:032/217260

Elcom® INTERNATIONAL societate ROMÂNO-GERMANĂ
Echipamente-tehnică de calcul
Cele mai bune, cele mai ieftine !
Optiunea ideală !
Iași, str. C. Negri nr. 4, tel. 032 / 217233

EuroBIT
5X86 - 133 MHz
8 M RAM, HDD 630 Mb, FDD 3.5",
SVGA S3 PCI 1M, monitor color Tatung, LR NI,
imprimantă Canon BJC 240 color-A4
access INTERNET gratuit - 1 lună
Program balantă contabilă
9.650.000 lei
Plata în rate.
Iasi, str. A. Panu nr. 36, bl. 1B, tel./fax 032/214010, 211494

ACE COMPUTERS
Imprimante
HP, Canon, EPSON
Consumabile
Iași, str. Grigore Ureche, bl. W. Mărăcineanu
tel./fax 032/213122, 213130

RADIX
Computere
Pentium, AMD-K5, 6x86
Imprimante
Consumabile
HEWLETT PACKARD Reseller Plus
Iași, B-dul Copou, nr. 3, etaj II; tel. 032/212453 tel./fax/ 032/210423

QUARTZ MATRIX
IAȘI, ȘOS. PĂCURARI 8, BL. 558, TEL.:032/217248, 217258, TEL/FAX:032/217262
DISTRIBUITOR AUTORIZAT
COMPAQ SHOWS THE WAY
EPSON Symbol of technology
TOSHIBA In Touch with Tomorrow
3Com Authorised Networking Partner
CALCULATOARE, IMPRIMANTE, COPIATOARE ȘI TELEFAXURI

RomUS
TRADING & DEVELOPMENT
Austin - Texas Company
Calculatoare
5x86, K5, 6x86
Monitoare
Memorii
Iași, Bd. Copou 3, Tel/Fax: +40-32-210.492

CARNETUL ZILEI

TVR 1

13,00 Jurnal
13,10 TVR Iași. Est Meridian
13,55 TVR Cluj Napoca. Jurnal transilvan; Sport; Întrebări pentru o funcție
14,50 TVR Timișoara. Actualitatea săptămînii; Ctitoriile lui Păcală; S.O.S. Viața!; Prezente culturale; Pastila vestică; Dialog, pur și simplu!; Poșta TVRT; Clubul oamenilor necăjiți
15,45 Impresii din Rabat
16,00 Jurnal
16,05 Ne-am interesat pentru dvs. Lucrările de sezon de la Institutul de Legumicultură, Vidra; Ce semințe folosim și de unde le luăm?
16,30 Reflector. Exportatorii nostri vînd pe gratis
17,00 Emisiune în limba maghiară. Știri, corespondențe; Femei maltratate. Anchetă; Femeia în politică; Quo Vadis - magazin politic
18,30 Roata norocului, bucuria jocului! Ediție inaugurală. Joc de cultură generală, în care inteligența, intuiția și norocul participanților concurează, în egală măsură, cu cele ale telespectatorilor
19,15 Atlas
19,45 Ediție specială
20,00 Jurnal. Buletin meteo; Telesport
20,30 Publicitate
20,35 Gala premiilor UNITER. Transmisiune directă de la Sala Mare a Palatului din Capitală
23,35 Jurnal
23,50 Cultura în lume. Eliade si... Maitreyi (II)
0,25 Concert extraordinar PROMO FRAGIL. Selecțiuni din recitalutile susținute de A.G. Weinberger, Florin Ochescu & The Blues Convention, Platonic Band, Roata, Chin, Vița de Vie, King Bee, Axa Project.

Posturile de televiziune își rezervă dreptul de a-și modifica programul în ultimul moment, în funcție de evenimentele zilei sau de necesitățile lor proprii.

TVR 2

13,00 Jurnal
13,10 Politica între ideal și real. Putere și răspundere. Pe marginea lucrării "Cultura civică" de Gabriel A. Almond și Sidney Verbu. Participă Dan Pavel, analist politic
13,35 Film serial (r): Drumul spre Anvolea (Canada). Ep. 70
14,25 Confluențe (r). Muzeul viu (II)
14,55 Film serial (r): Perla neagră (Argentina, 1994). Ep. 79
15,40 Desene animate: Să ne amintim de Maidanian (Spania, 1990)
16,05 Film serial: Top Model (Brazilia, 1990). Ep. 31
17,00 Măseaua de minte. Emisiune de educație pentru tineret. Primul pas... Ediție realizată în colaborare cu SECS și Fundația "Tineri pentru tineri"
17,40 Film serial: Andrea Celeste, ep. 144
18,30 Ecleziast '97. Isihasmul în actualitate. Invitat IPS Serafim Joantă, Mitropolitul Europei Centrale și de Vest
19,30 Timpul Europei. Magazin de politică internațională; Eveniment continental; Instituții și organisme; Țări, popoare și civilizații; Cronică de jurnalist; Contacte
20,00 Arte vizuale. Cu pictorul Constantin Blendea despre rigoare și sentiment; Cărți de artă; Noi apariții
20,30 Tribuna nonconformistilor
21,00 TVM. Mesager
21,30 Căsuța cu povesti
21,35 Sub cupola circului. Selecțiuni din spectacolul artistilor rusi
22,05 Tribuna partidelor parlamentare
22,30 Film serial: Santa Barbara (SUA, ep. 606)
23,15 Magazin sportiv internațional.
0,30 Muzica e viața mea! Pagini de popularitate interpretate de Marina Mirea, Silvia Totan, Eugenia Ilinca s.a.

PRO TV

7,00 Ora 7, bună dimineața!
9,00 Film serial: Tînăr și neliniștit (r)
9,45 Sport la minut - stiri sportive
10,00 Lumea filmului
10,30 Film serial: Înrobită de iubire (r)
11,15 Film serial: Spitalul de urgență, ep. 1
12,00 Film serial: 500 de națiuni - istoria indienilor nord americani, ep. 1
12,55 Știrile Pro Tv

Gregory Hines

13,00 Film artistic: Pungași de meserie (comedie, SUA, 1992). Regia Lewis Teaque; cu: Gregory Hines, Christopher Lloyd, Ned Beatty. T Bone este un vagabond cu un cazier încărcat, căruia îi place să opereze singur. La ieșirea din închisoare, nu se mai poate pripăși, măcar pentru scurt timp, la William Weasler, zis Weasel - Nevăstuică, renumit că oferea găzduire expungașilor, căci acesta însuși fusese evacuat. Cei doi devin asociați doar pentru că Weasel are un pistol, iar proaspătul cuplu pornește în căutarea unei lovituri profitabile. Și tot ce poate fi mai rău li se întîmplă. Ghinioane peste ghinioane.
14,30 Desene animate
15,00 Film serial - Verdict: crimă!, ep. 79
16,00 Film serial: Tînăr și neliniștit, ep. 221
16,45 Film serial: Înrobită de iubire, ep. 48
17,30 Film serial: Misterele lui Nancy Drew, ep. 8
18,00 Am întîlnit și români fericiți
18,30 Știrile Pro Tv
18,35 Film serial: Cine este seful? (SUA, 1984). Cu: Tony Danza, Judith Light, Alyssa Milano. Ep. 14.
19,00 Stii și cîștigi! Ediție specială (concurs de cultură generală și perspicacitate)
19,30 Stirile Pro Tv

Woody Allen

20,00 Film artistic: Zelig (parodie, SUA, 1983). Regia Woody Allen; cu: Woody Allen, G. Mac Brown, Mia Farrow, Stephanie Farrow
21,15 Metropolis - Janine 6 (r)
21,50 Știrile Pro Tv
22,00 Film serial: Familia Bundy, ep. 89
22,30 Film serial: MASH, ep. 252
23,00 Știrile Pro Tv
23,15 Talk show: Deșteaptă-te, române!
0,25 Prima pagină
0,30 Sport la minut - stiri sportive.

TVR IAȘI

Pr. I, orele 13,10 - 13,55 - Est Meridian Magazin: ■ Fotograme (evenimente din actualitatea regională) ■ 300 de secunde despre privatizare ■ Cronica rutieră ■ Arpegii: Aurel Neamțu ■ Lovitura de pedeapsă ■ Accente ■ Videoclipul emisiunii

ANTENA 1

12,00 Film serial: Curcanii (ep. 1)
13,00 Film serial: Dincolo de realitate (ep. 1)
13,30 Film serial: Digby (ep. 1)
14,00 Stirile amiezii
14,10 Călăreții (f/r)
16,00 Lumină călăuzitoare (ep. 408)
17,00 Stirile după-amiezii
17,10 O iubire de neuitat (s., ep. 116)
18,00 Desene animate
18,30 Între prieteni (partea I)
19,00 Știri - sumarul zilei
19,05 Între prieteni (partea a II-a)
19,30 Văduva (s., ep. 65)
20,30 Observator
21,15 Din lumea afacerilor
21,30 Film artistic: Omul cu o mie de fețe (premieră, serial, 1996, ep. 1). Cu: Michael T. Weiss, Andrea Parker. Regia Craig W. Van Sickle.

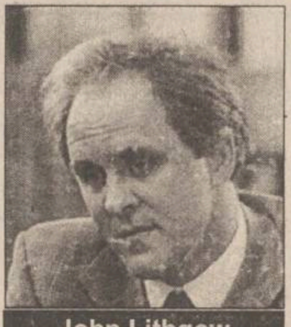
John Lithgow

22,30 A treia planetă de la Soare (premieră, sitcom, 1995, ep. 1). Cu: John Lithgow, Jane Curtin.
23,00 Milionarii de la miezul nopții (partea I)
23,50 Stirile nopții
0,00 Milionarii de la miezul nopții (partea a II-a
0,30 Film artistic: David și Lisa (dramă, SUA)
2,00 Observator (r)
3,00 Ritmuri nocturne
6,00 Film serial: Lumină călăuzitoare (s., ep. 408/r).

TELECABLE

10.00 Orizonturi turistice (doc./r) ■ 11.10 Film: Prizonierul (r) ■ 13.00 La răscruce de drumuri (doc/r) ■ 13.50 Comedia terorii (f/r) ■ 14.15 Orientul îndepărtat (do/r) ■ 16.00 Agenția imobiliară ■ 16.10 Meridian muzical ■ 17.00 Patagonia (do) ■ 17.50 Vacanțe turistice ■ 18.10 Film: Mama miresei (f.a., SUA) ■ 20.00 Tonomat muzical ■ 21.00 Agenția imobiliară ■ 21.10 Drumuri australiene (do) ■ 21.30 Metropole: Sankt Petersburg ■ 21.55 Film: Atracție mortală (acțiune/SUA) ■ 0.00 Nocturna muzicală

CONY - SATv

18.00 Deschiderea ediției ■ 18.05 Calendarul zilei ■ 18.10 Știrile locale ■ 18.25 Publicitate ■ 18.30 Reporter TV Cony-SAT ■ 18.40 Pilula Cony-SAT (comentariu umoristic al actualităților) ■ 18.50 Video-clipul sărbătoriților ■ 18.55 "Mini/Maxi-ma zilei", în opinia telespectatorilor ■ 19.10 "Cony-medicina". Emisiune în direct ■ 19.50 Noapte bună, copii! ■ 20.00 Închiderea programului

TELE 'M

7,00 Matinal de luni
7,30 Desene animate
8,00 "Răzbunare nemiloasă" (acțiune)
9,30 "Zona ucigașă" (acțiune). Cu: Deron McBee, Armando Sylvester. Regia Addison Randall
11,00 "Colecționarul morții" (acțiune). Cu Daniel Chapman. Regia Tom Gariazdonski
12,40 Worldnet USA, în direct de la Washington
17,30 "Lovitura de la 11 metri"
18,30 Știri
19,00 "România și dictaturile ei" (do): Mișcarea legionară. Ep. 1
19,30 "Japonia" (do)
20,00 Desene animate
20,30 Știri
21,00 "Lovitura directă" (acțiune). Cu: William Forsythe, Richard Norton. Regia Joseph Merhi
22,30 Știri
23,00 "Tango nud" (dramă).

Vincent D'Onofrio

Cu: Vincent D' Onofrio, Mathilda May. Regia Leonard Schroder
0,30 Știri
1,00 "Creată pentru a ucide" (erotic). Cu: Diane Landal, Rock Hudson. Regia Ralph Nelson
2,45 Worldnet - Washington DC

ELECTRON M BIT

18.31 Maxima zilei ■ 18.32 Cotidian M BIT (Știri) ■ 18.40 Reportajul zilei ■, 18.55 Opinii - un eveniment al zilei, văzut de locuitorii Iașului ■ 19.00 Studio M BIT ■ 19.30 Film artistic: "Polițiști și hoți" (acțiune, 1991). Regia Paul Wendokos; cu: Ray Sharkey, Steve Railsback. Filmul este un thriller polițist despre niște ofițeri care au jurat să apere și să servească... propriile interese

RADIO HIT

6.00-10.00 PRIMA ORĂ (6.45; 8.15 - Sport; 9.25-9.40 Flashback) ■ 10.00-14.00 SENS UNIC (13.25-13.40 flashback) ■ 14.00-15.00 HIT BY REQUEST ■ 15.00-19.00 DRUMUL SPRE CASĂ (17.35-17.40 Flashback) ■ 19.00-0.00 RAPORTUL DE SEARĂ (20.30 - Sport) ■ 0.00-2.00 BLUE SIDE OF HIT ■ 2.00-6.00 TOP HIT AIRPLAY (r)

RADIO NORD - EST

5,30-10,00 MICUL DEJUN. Emisiune matinală de informații și muzică, știri din actualitatea locală, informații utilitare, horoscop, informații economice, relatări, interviuri în direct, concursuri (6.00-6.30 Buletin de știri și programul Actualitatea preluate de la BBC) ■ **10,00-14,00 FIR DIRECT.** Timp de patru ore în contact direct cu viața orașului, informații din actualitatea locală, răspunsuri la întrebările ascultătorilor, concursuri și muzică ■ 14.00-14.30 BBC: Buletinul de știri și Actualitatea ■ **14,30-18.00 TURNUL DE CONTROL.** Informații sportive (14.45), știri, interviuri, concursuri, muzică ■ **16,30 PULS NORD EST** - cel mai important grupaj informativ al zilei ■ 18.00-19.00 BBC: Buletin de știri și Actualitatea ■ **19.00-21,00 BUZDUGANUL DE SEARĂ.** Emisiune de divertisment, muzică și concursuri ■ 21.00-21.30 BBC: Buletinul de știri și Actulitatea ■ **21.30-22.00 PULS NORD EST** - ediția de seară (știri, reportaje, interviuri, relatări din actualitatea locală și națională) ■ **22.00-0.00 DECLARAȚIE DE DRAGOSTE** - O emisiune talk-show în care învățăm să comunicăm pe marginea unui subiect infinit: dragostea ■ **0,00-3.00 ROB MC LEAN SHOW - VOA EUROPE** ■ **3.00-4.15 ALBUMUL NOPȚII** ■ **4.15-5.00 JUNE BROWN SHOW - VOA EUROPE** ■ 5.00-5.30 Ritmuri de înviorare.

Radio CONTACT

5,00-8,00 Bună dimineața! (meteo, sport, horoscop, concursuri, aniversări, revista presei, recomandri TV, actualitatea prin informații, reportaje din țară și corespondențe BBC) ■ 8.00 - 14.00 Azi în Iași (informații locale, concursuri, muzică) ■ 14.00 - 19.00 Contact FM ■ 19.00 - 22.00 Seara la Iași (program de divertisment: informații diverse, concursuri, muzică) ■ 22.00 - 0.00 Caleidoscop (emisiune cu caracter cultural-științific) ■ 0.00 - 1.00 Super VIP! VIP! URA! (Vedete în studio - incursiune în viața invizibilă a personalităților; dialog cu ascultătorii). Realizator: George Stanca

■ Începînd cu ora 00.00, "SUPER VIP! VIP! URA!", sau GEORGE STANCA și ce au făcut, ce fac, ce vor mai face "Vip-urile" noastre

RADIO IAȘI

6.00-8.30 Diminețile noastre ■ 7.00 Radiojurnal posturile centrale de radio ■ 8.30-9.00 Jurnalul artelor - reluare ■ 9.00-9.05 Buletin de știri ■ **9.05-13.00 Radiosfera** ■ 11.00; 12.00 Știri ■ 10.00-11.00 Radio circuit multiplex ■ 12.30-12.40 Moment muzical folcloric ■ 13.00-13.15 Radiojurnal posturile centrale de radio ■ **13.15-16.00 Întîlniri pe unde medii** ■ 14.00-14.05 Buletin de știri ■ 14.30 Fir direct... ■ 15.00-15.05 Buletin de știri ■ 15.30 Special pentru dvs. (Șomerii) ■ 16.00-16.15 Radiojurnal posturile centrale de radio ■ **16.15-17.30 Cotidian sonor** (17.00: Buletin de știri) ■ 17.30-18.00 Grai și suflet românesc ■ 18.00-18.05 Buletin de știri ■ 18.05-19.00 Corespondența muzicală radio - program alcătuit la cererea ascultătorilor (muzică ușoară și populară) ■ 19.00-19.15 Radiojurnal posturile centrale de radio ■ 19.15-20.00 Stop cronometru (sport și muzică) ■ 20.00-20.30 Meridiane culturale ■ 20.30-21.00 Pagini muzicale celebre ■ 21.00-21.25 Evenimentele zilei și meteo ■ 21.25-21.30 Sport pentru toți ■ 21.30-22.00 Panoramic pop - muzică ușoară românească

TV SATELIT - RECOMANDĂRI

11.55 Jim Bergerac (s): Ochi pentru ochi, dinte pentru dinte ■ 12.50 M6 express ■ 12.55 Papa Schultz (s): Cuvînt de jurnalist ■ 13.30 Căsuța din prerie (s): Călătoria ■ **14.25 Privirea inimii** (f., SUA). Regia Michael Miller; cu: Justine Barteman, Max Gall, Jason Bateman. Karine este oarbă din naștere. În ciuda handicapului său, tînăra fată învață deltaplanorism pe o plajă californiană, sub îndrumarea tatălui său, Mel Nichols, și a fratelui său, Larry... ■ 16.05 Străzile din San Francisco (s): Casa mea este o închisoare ■ 17.00 Bulevardul clipurilor (mag.) ■ **19,05 Central Park West** (s): Copilul minune ■ 20.00 Superman (s): Barbarii ■ 21.00 O familie trăznită (s): Ghici cine vine la cină? ■ 21,35 Cinema 6 ■ **21,45 Desfrînatul** (f., Franța, 1982). Regia Jose Giovanni; cu: Lino Ventura, Bernard Girardeau, Claudia Cardinale. Aldo lucrează într-o mină de aur, în marele nord canadian. Într-o zi de salariu, o bandă de tîlhari atacă mina și-i ucide pe toți minerii, în afară de francezul Aldo și de doi indieni. Aceștia îi doboară pe hoți și fug cu aurul. Aldo reușește să scape de indieni și fuge pe fluviu... ■ **23.45 California** (f., SUA, 1992). Regia Dominic Sena; cu: Brad Pitt, Juliette Lewis, David Duchovny. Brian Kessler pregătește o teză de doctorat despre serialele killers. Prietena sa, Carrie, colecționează fotografii de groază. Avizi de subiecte fierbinți și afișînd un aer sofisticat, pe care, de fapt, sînt departe de a-l avea, și unul și celălalt sînt fascinați de comportamentele extreme, excese de orice fel...

9,10 Mork din Ork. Operația - "Frumusețe" (s.co., SUA, 1981) ■ 10.10 Roseanne. Doamna din bar și salonul de masaj (s.co., SUA, 1988/r) ■ 10.40 Zborul nr. 401 - zborul morții (f.a., SUA, 1979/r) ■ **12,30 Șeful poliției. Teama de moarte** (s.p., SUA, 1992). cu: Michael Chiklis, Theresa Saldana ■ 17.00 Desene animate și program pentru copii ■ 18.55 Alf. În ultimul minut (s.co. SUA, 1989) ■ 19.25 Roseanne. Tăcerea este de aur (s.co., SUA, 1988) ■ 20.00 O familie grozav de drăguță (s.co., SUA, 1989) ■ **21,15 Cătușe** (thriller, Germania, 1995). Regia Xaver Schwarzenberger. Cu: Jürgen Prochnow, Katherina Böhm. Pentru a discuta despre căsnicia lor distrusă, frumoasa Hanna și gelosul ei soț pleacă în munți, unde la o drumeție Hanna cade într-o prăpastie, rănindu-se grav, fiind acum la mîna lui Günther, care-i face viața iad prin alternanța grijii drăgăstoase cu chinuri pline de ură ■ **23,15 New York Cops. NYPD Blue.** Vești proaste (s.p., SUA, 1996); cu: Justine Miceli, Gordon Clapp ■ 0.10 Arabella Night. Talk Show, cu Arabella Kiesbauer

10.00 Străzile din San Francisco. Un preț ridicat (s.p., SUA, 1974). Cu: Karl Malden, Michael Douglas ■ 13.00 Vera la prînz. Talk show. Discotecile sătești - drumul morții!? ■ 15.00 Trei îngeri pentru Charlie. Operațiunea "Bosley" (s.p., SUA 1981) ■ 16.00 Nava spațială Enterprise. Generația următoare. Sondele Iconiene (s. SF, SUA, 1993) ■ 17,00 Baywatch. Salvamarii din Malibu. Noaptea lunii negre (s. aventuri, SUA, 1995). Cu: David Hasselhoff, Alexandra Paul ■ **21,15 Doctorul de munte.** Un secret cumplit (s. Germania, 1994)

8,30 Între noi (s., Germania, 1995) ■ 9.00 Actualități ■ 9.05 Vremuri bune, vremuri rele (s/r, Germania, 1995) ■ 9.35 Actualități ■ **9,45 Springfield Story** (s. SUA, 1989) ■ 10.35 Clanul din California (s. SUA, 1991) ■ 14.30 Ascultă cine ciocănește aici! (co., SUA, 1990): Din nou se transformă în vechi ■ 18.30 Între noi (s. Germania, 1995) ■ 19.00 Bună seara RTL - Magazinul landurilor ■ 20,40 Vremuri bune, vremuri rele (s. Germania 1995) ■ **21.15 Columbo** (f.p., SUA, 1974): Moarta mea - moarta ta; cu: Peter Falk, Richard Kiley ■ 0.30 Cinema exclusiv

9,30 Fotbal. Cupa mondială. Meci amical (de pregătire) Franța - Olanda ■ 11.00 Combinata nordică. Campionatele mondiale de la Trondheim, Norvegia. Proba de sărituri cu schiurile de la trambulina de 120 m (r) ■ 13,00 **Tenis. Circuitul ATP. Turneul de la Philadelphia. SUA**. Finala. Premiile însumează 14.250 dolari. În 1996, Jim Courier l-a învins în finală pe Chris Woodruff în două seturi: 6-4, 6-3 ■ 14.30 Cart. Campionatul mondial PPG. Raliul de la Miami, SUA ■ 16.0 Fotbal pe plajă. Campionatul mondial de la Rio de Janeiro, Brazilia, 14-19 ianuarie. Meciul Franța-Uruguay ■ 17.00 Snooker. Liga europeană '97. Turneul de la La Valetta, Malta. Participă cei mai buni jucători din lume: John Parrott, Ken Doherty, Peter Ebdon, Jimmy White, Steve Davies, Ronnie O'Sullivan și Stephen Hendry. Acest turneu este al șaptelea din cele zece programate înaintea finalei de la Sheffield, Anglia, prin care se stabilește ierarhia mondială (ca în clasamentul ATP) ■ 19.00 Schi-magazin ■ **20,00 Box. Titlul european la categoria grea** ■ 21,00 Lumea vitezei ■ 23,00 Sumo. Marele Turneu de la Tokio (partea a patra), 12-16 ianuarie. Celelalte cinci mari turnee sînt programate la Tokio (încă două, deci), Osaka, Nagoya, Fukuoka - Kyushu ■ 0.00 Fotbal. Eurogoluri ■ 1,00 Snooker. Liga europeană '97. Turneul de la La Valetta, Malta.

Programul cinematografelor

"VICTORIA"

Telefon: 112502

"Scandalul Larry Flynt"

Premieră
Producție SUA, 1996
Film distins cu 2 Globuri de Aur '97 și 2 nominalizări Oscar '97 (pentru cel mai bun regizor, Milos Forman și cel mai bun actor, *Woody Harrelson*)
ora 9,00 - **1800 lei**
orele: 11.30; 14.00; 16.30; 19.00 - **3500 lei**

"REPUBLICA"

Telefon: 114327

"Caribe"

Premieră
Producție SUA, 1995
Film de aventuri cu John Savage
ora 9.00 - **1800 lei**
orele: 11.00 - **3500 lei**

"Reacție în lanț"

Producție SUA, 1996
Thriller cu Keanu Reeves și Fred Ward
orele: 13.00; 15.00; 17.00; 19.00 - **3500 lei**

"COPOU"

Telefon: 145738

"Cocoșatul de la Notre Damme"

Producție SUA, 1996
Desen animat de lung metraj nominalizat la premiul Oscar '97
ora 9.00 - **1500 lei**
orele 11.00; 13.00; 15.00 - **2500 lei**

"Avocatul diavolului"

Producție SUA, 1996
Dramă cu Richard Gere
orele 16.45; 19.00 - **3000 lei**

"DACIA"

Telefon: 164740

"Un liceu periculos"

Producție S.U.A., 1996
Comedie parodică pentru tineret. Cu: Jon Lovitz și *Louise Fletcher*
orele: 14,00; 16,00; 18,00 - **2500 lei**

LOCAL - pag. 2A

1.600 de lei - un bilet de tramvai

■ *prețul va intra în vigoare miercuri sau joi*

NAȚIONAL - pagina 5A

Noile salarii pe luna februarie

■ *cum calculăm banii pe care-i "primim în mînă"*

IMPORTANT - pagina 4A

O pagină specială pentru PAȘCANI

■ *gara din oraș a fost jefuită în plină zi*

MARȚI
4 martie
1997
Anul VII
Nr. 50 (1721)
20 PAGINI
900 LEI
pentru Republica
Moldova - 60 bani

Monitorul

Ziarul care stă de vorbă cu oamenii!

SECȚIUNEA
A
ȘTIRI,
OPINII,
COMENTARII

Înainte de a anunța Poliția, Salvarea sau Pompierii, sunați la
MONITORUL!
271.271
Subredacția Pașcani
764329

Director general: Daniel CONDURACHE
Redactor șef: Dan RADU

Prefectura ieșeană, în fața primului scandal serios

AFACEREA RULMENTUL

subprefectul de Iași este suspectat de concurență neloială

Prof. univ. dr. Spiridon Crețu, subprefect de Iași, este membru în Consiliul de Administrație al firmei de stat S.C. "Rulmenți" Bîrlad și administrator la o firmă privată cu același obiect de activitate

Subprefectul județului Iași, ***prof. Spiridon Crețu,*** fost decan al Facultății de Mecanică, din cadrul Universității Tehnice "Gh. Asachi", este direct răspunzător de afacerile unei firme care concurează fosta Uzină de Rulmenți Bîrlad (URB), actuala ***SC "Rulmenți" SA Bîrlad.*** El a înființat, la Bîrlad, o societate comercială numită ***"RVM Ind" SRL,*** încă din anul 1994, fiind asociat cu ***Neculai Bădărău și Dionisie Lefter.*** Conform obiectului de activitate al firmei, cei trei asociați erau hotărîți să cîștige bani, producînd și comercializînd "organe de mașini, componente ale transmisiilor de mișcare mecanică (rulmenți), accesorii pentru rulmenți etc". Aparent nimic nu era ilegal la această firmă, însă, cei trei asociați sînt suspectați de practicarea concurenței neloiale față de "Rulmenți Bîrlad" SA, cunoscută încă sub numele prescurtat de URB. Dionisie Lefter este directorul comercial al SC "Rulmenți Bîrlad" SA, iar Nicolae Bădărău a fost, pînă în 1995, inginer la aceeași unitate. Interesant este că, în același an, Spiridon Crețu a devenit membru în Consiliul de Administrație de la fosta URB. **(M. DONCIU, O. SCUTELNICU)**

Continuare în pagina 2A

NOUTĂȚILE ZILEI

Gata cu gluma

FORTUS și ASAM nu mai primesc materie primă de la SIDEX

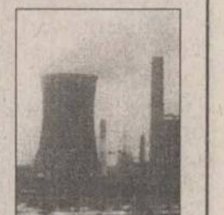

Consiliul de Administrație al SIDEX a dispus, ieri, oprirea livrărilor de produse pentru un grup de clienți cu mari debite către SIDEX, transmite corespondentul Mediafax. Livrările au încetat, începînd de ieri, către: "Fortus" Iași, Uzina Mecanică București, "Laminorul" Focșani, "Tractorul" Brașov, "Autocamioane" Brașov, COST Tîrgoviște, "Metalurgica" Aiud, "Republica" București, ASAM Iași, Robers Baia Mare, Șantierul naval Giurgiu, UNIMET Cluj Napoca, FECNE București, UMEG Baia Mare și UPETROM Ploiești.

O aprobare necesară

Medicii pot da medicamente compensate în valoare de 250.000 de lei

Ministerul Finanțelor a aprobat, ieri, solicitarea ministrului Sănătății de majorare, de la 100.000 de lei la 250.000 de lei, a plafonului pentru medicamentele compensate. Numărul de medicamente ce poate fi prescris pe o rețetă compensată este de trei, a declarat, ieri, conf. farm. Dumitru Lupuleasa, director general în MS. El a mai precizat că farmaciștii nu sînt obligați să elibereze rețetele în regim compensat, dar beneficiază de acest drept, în baza unui recent ordin al MS.

Începînd de astăzi

CEC plătește banii clienților Băncii Dacia Felix

Începînd de astăzi, sucursala CEC Iași demarează activitatea de acordare a sumelor de pînă la zece milioane lei, aparținînd ieșenilor ce au avut depozite la Banca Dacia Felix, conform tabelelor întocmite la sucursala județeană. Conform Legii 135/1996 și Normelor Băncii Naționale, clienții Băncii Dacia Felix, societate bancară aflată în procedură de reorganizare judiciară, pot recupera banii depuși, în limita unui plafon de 10 milioane.

Constantin Andreescu, vicepreședinte al CEC București, ne-a declarat că în Iași sînt 536 de persoane în această situație, suma totală alocată de BNR, în baza cererilor acestora, fiind de circa 2,294 miliarde lei. BNR nu poate acoperi depozitele populației deschise la Credit Bank, întrucît banca nu se află în procedură de reorganizare sau lichidare. Credit Bank a contestat în instanță acțiunea introdusă de BNR pentru constatarea situației de încetare de plăți și declanșarea procedurii de reorganizare sau lichidare judiciară, conform Legii 64/1995. Pînă în prezent, instanța nu s-a pronunțat asupra contestației respective. **(M.M.)**

În pagina 1C, un articol despre scăderea dolarului pe piața interbancară și pe cea a caselor de schimb

Trei case au ars pe strada Uzinei

■ *unul dintre sinistrați își construise locuința în urmă cu un an*

Sîmbătă noaptea, pe strada Uzinei, la numerele 4, 4A și 4B, în urma unui incendiu devastator, trei familii au rămas fără locuințe. Focul a izbucnit la miezul nopții și, în circa jumătate de oră, cele trei case au fost cuprinse în întregime de flăcări. *"Ne-au trezit niște șoferi, care au văzut flăcările și claxonau în fața casei pentru a ne avertiza. Am ieșit și, pînă să aducem cîteva găleți de apă, au bufnit flăcările și s-a aprins toată casa. Nu am mai avut ce stinge, iar acum trebuie să stăm la mama mea, 6 persoane, înghesuiți în două cămăruțe"*, ne-a povestit Cristinel Stoica, unul dintre sinistrați.

"Abia am terminat casa de construit în vara și îmi ziceam că săptămîna asta poate termin fațada. Acum s-a dus totul pe apa sîmbetei", ne-a spus cu amărăciune Gh. Gotcu **(în fotografie, lîngă ruine)**, un alt vecin. Ambele familii consideră că focul a izbucnit de la Vasile Chifor, cel de-al treilea vecin care nu mai are unde locui. Acesta este acuzat că a folosit unele improvizații electrice, de la care a pornit dezastrul. La rîndul său, Vasile Chifor susține că pîrjolul s-a extins de la o flacără de la hornul de pe acoperișul lui Cristinel Stoica. În cele din urmă, focul a fost stins de pompierii militari. Raportul care urmează să fie definitivat de aceștia va stabili adevărata cauză a incendiului. **(D. STÎNGU)**

Un gangster român a îngrozit America

■ *el a săvîrșit cel mai violent jaf de bancă din ultimii 20 de ani* ■ *a fost împușcat de poliția din Los Angeles în timp ce încerca să fugă cu un camion plin cu bani*

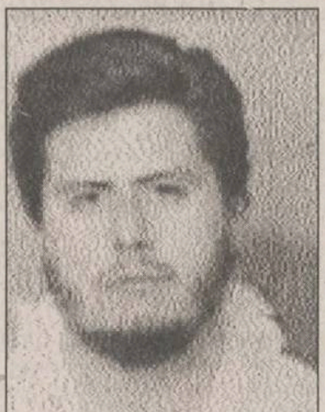

Doi gangsteri au jefuit o bancă din Los Angeles. Unul din cei doi spărgători, uciși de poliția din Los Angeles în timpul atacului , era român.

Românul se numea ***Emil Decebal Mătăsureanu*** **(foto)** și a fost ucis odată cu complicele său, un american pe nume Larry Philips. Cei doi au fost împușcați, în timp ce încercau să fugă, cu un camion plin cu bani, din curtea unei bănci pe care tocmai o jefuiseră. Incidentul s-a produs la sfîrșitul săptămînii trecute, în imediata apropiere a celebrului cartier Holywood. Vestea uciderii lui Mătăsureanu a șocat comunitatea românească din Los Angeles, a doua ca mărime din Statele Unite, după cea din New York, afirmă BBC, care menționează că, de altfel, în Hollywood locuiește cel mai reprezentativ segment al românilor din L.A.

Incidentul, care a culminat cu moartea celor doi, a fost caracterizat de presa californiană drept cea mai violentă, dar și spectaculoasă, tentativă de jefuire a unei bănci, din ultimele două decenii. Întreaga operațiune a fost înregistrată pe bandă video, atît de sistemele de supraveghere ale băncii, cît și de mai multe echipaje de televiziune, care s-au deplasat cu elicopterul la locul faptei.

Emil Decebal Mătăsureanu, notează BBC, este unul din cei circa 40.000 de români, care au emigrat în Statele Unite în deceniul trecut.

Citiți, în pagina 7A, o corespondență din Statele Unite în legătură cu acest eveniment

Fumătorii mai primesc o lovitură

Tigările produse în țară s-au scumpit cu 80%

Regia Autonomă a Tutunului a decis ca pretul tigaretelor din producția internă să fie mărit, în medie, cu ***80%.*** Măsura este valabilă de la 1 martie și se va aplica doar tigaretelor livrate din fabrici, începînd cu această dată. Prețurile principalelor sortimente au fost stabilite după cum reiese din tabelul de mai jos. În acest moment, încă se mai desfac multe tigări din stocurile vechi, ceea ce face ca preturile să oscileze. Se prevede ca aceste noi preturi, care vor fi aplicate doar tigărilor cumpărate din fabrici după 1 martie, să afecteze pe fumătorii de tigări autohtone în maxim cîteva zile, cînd se preconizează epuizarea stocurilor actuale.

	pret vechi cu ridicata	pret nou cu ridicata	pret cu amănuntul
Snagov	1.012	1.804	2.400
Snagov cartonat	1.076	1.942	2.500
Carpati	524	940	1.200
Mărășesti	490	940	1.200
Nationale	464	808	1.000
Amiral	750	1.396	1800

Noi punem România pe roate!

TOFAN GRUP

vă propune să citiți un mesaj important, în pagina 7A.

BANCA ROMÂNĂ PENTRU DEZVOLTARE

În întîmpinarea solicitărilor clienților, B.R.D. Iași, prin **Agenția Independenței**, situată în str. Vasile Conta nr. 3, la parterul blocului D2 (vizavi de Policlinica nr. 1 Iași) vă oferă următoarele servicii bancare:
- depozite în lei, pentru persoane fizice și juridice, cu dobînzi practicate de **Banca Română pentru Dezvoltare**:

Categorii de clienți	Plata dobînzii se efectuează	Suma minimă	Dispon. dep. la vedere	30 zile	60 zile	90 zile	180 zile	270 zile	365 zile
Persoane juridice	la expirarea termenului	500.000	20	95	96	97	98	99	100
Persoane fizice	lunar	100.000	20	131	132	133	134	134	135
Persoane fizice	la expirarea termenului	100.000-500.000	20	-	-	147	148	149	150
		500.001-2.000.000		-	-	152	153	154	155
		peste 2.000.000		-	-	157	158	159	160

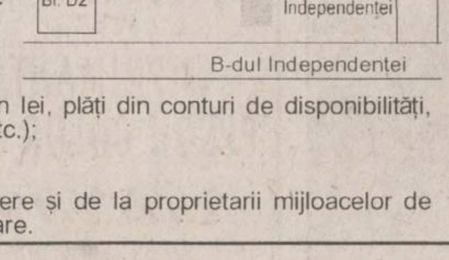

- operațiuni de decontare în lei (deschidere de conturi de disponibilități în lei, plăți din conturi de disponibilități, credite și cecuri, încasări în lei, acreditive, emiterea și încasarea cecurilor etc.);
- operațiuni de casierie;
- credite pentru agenți economici și persoane fizice;
- încasarea de la conducătorii auto a prețului noilor permise de conducere și de la proprietarii mijloacelor de transport, persoane fizice sau juridice, a prețului certificatelor de înmatriculare.

CITIȚI Monitorul PE INTERNET
în limbile română și engleză
http: //www.monitorul.ro/
E-mail: monitorul@monitorul.ro

MONITORUL DE IAȘI

Timp de două ore

Florin Piersic a stat la povești cu prefectul de Iași

Ieri, cunoscutul actor Florin Piersic a stat aproape două ore la Prefectura Iași. În acest timp, a povestit, a recitat poezii și a spus glume mai întîi consilierului prefectului, Dorin Popa, și apoi prefectului Florin Vitan, beneficiind de o asistență formată din toți reporterii din domeniul administrativ local. Florin Piersic l-a invitat pe Dorin Popa să participe la una din viitoarele sale emisiuni de la televiziunea națională. Cît timp au stat împreună, prefectul de Iași și cunoscutul actor român au aflat că părinții lor au fost vecini în Bucovina, de unde au venit în România: familia Piersic la Cluj și familia Vitan la Iași. "Trebuie să vă spun că în momentul în care ieșenii vor avea nevoie de mine, voi veni cu dragă inimă la Iași. Mi-ați făcut o mare bucurie să văd că țineți cu adevărat la mine. Cum am fost primit aici nu s-a întîmplat în multe locuri și voi ține minte acest lucru", a declarat Florin Piersic. **(M. GIUBERNEA)**

Între 12 si 15 martie

"Zilele Francofoniei", la Centrul Cultural Francez

În perioada 12-15 martie a.c., se vor desfășura la Iași "Zilele Francofoniei". Acestea vor fi organizate de Centrul Cultural Francez, Catedra de Franceză a Universității "Al.I. Cuza", Institutul de Filologie Română "Al. Philippide" și Asociația Română a Profesorilor de Franceză. Manifestările se vor deschide miercuri, 12 martie a.c., ora 10, cu ședința inaugurală "Centenar N.I. Popa" ce va avea loc în Aula "Mihai Eminescu" a Universității "Al.I. Cuza". În cursul acestor zile vor fi prezentate spectacole de teatru susținute de trupa Liceului "Mihai Eminescu", "Teatrul 20" din Amiens (la Teatrul Luceafărul) și de studenții anului IV de la Academia de Arte "G. Enescu" din Iași. De asemenea, vor avea loc sesiuni de comunicări, onorate de prezența scriitorului Jean Rouad, care a primit Premiul "Goncourt" în 1991. Joi, 13 martie a.c., la ora 19, la Centrul Cultural Francez va fi prezentat filmul "Ultimul Godot", după piesa omonimă de Matei Vișniec, o peliculă produsă de TVR Iași, Radio HIT, Compania "PLI Urgent" și Centrul Cultural Francez, realizator fiind Alexandru Condurache. Vineri, la orele 18, la Centrul Cultural Francez va avea loc decernarea Distincției "Palmes Academiques" (Legiunea Violetă) în grad de ofițer domnului prof.dr Gh.Popa, rectorul Universității "Al.I. Cuza", pentru meritele deosebite privind promovarea legăturilor franco-române. Decernarea distincției va fi făcută de către domnul Jean Bacot, consilier științific al Ambasadei Franței și Benoit Vitse, directorul CCF.**(Adrian NEAGA)**

La Focuri si Mironeasa

Campania electorală a intrat în linie dreaptă

În comunele Focuri și Mironeasa, în care se desfășoară campania electorală pentru alegerea primarului, s-a încheiat perioada oficială de înscriere. Pînă la data de 1 martie, s-au înscris în cursa electorală șase candidați la Mironeasa, reprezentanți ai CDR, PDSR, PD, PAC și doi independenți, și patru la Focuri, reprezentanți ai CDR, PDSR, PD și PAC. Primul tur al alegerilor va avea loc pe data de 16 martie a.c., urmînd ca, acolo unde nici unul dintre candidați nu va obține jumătate plus unu din numărul voturilor valabil exprimate, să se desfășoare un al doilea tur de scrutin, fixat pentru data de 30 martie. Reamintim că primarul comunei Mironeasa, ales la data de 2 iunie, nu a fost validat de Biroul Electoral Județean, în urma unei contestații, iar primarul comunei Focuri s-a sinucis la mijlocul lunii trecute. **(Claudiu RAUS)**

Prefectura ieșeană, în fața primului scandal serios

Afacerea "Rulmentul"

■ *subprefectul de Iași este suspectat de concurență neloială*

Continuare din pag. 1A

Membru în Consiliul de Administrație la o firmă de stat și administrator la una privată

În paralel cu *"Rulmenți Bîrlad"* SA, firma condusă de actualul subprefect a comercializat rulmenți și bucșe. Mai mult, în pliantele promoționale ale societății *"RVM Ind"* se arăta că această firmă *"produce și comercializează întreaga gamă de rulmenți URB , de producție românească"*. Într-o ofertă către o firmă italiană, cei trei asociați încercau să comercializeze o seamă de bucșe, făcînd referință la prețurile practicate de "Rulmenți Bîrlad" . Prețurile firmei private erau ceva mai mici decît cele ale URB.

În luna martie 1995, o grevă a celor 8.500 de salariați de la URB a forțat schimbarea conducerii unității. După două săptămîni de proteste, sindicaliștii au reușit să numească o altă conducere a consiliului de administrație, formată, printre altele, și din *Dionisie Lefter*, director comercial, și *Spiridon Crețu*, membru al Consiliului de Administrație. La sfîrșitul lunii noiembrie 1995, Dionisie Lefter și *Neculai Bădărău* au declarat în fața unui notar că renunță la părțile sociale ce le dețineau în cadrul firmei "RVM Ind", și că le cedează lui Spiridon Crețu, cel de-al treilea asociat și administrator. Acest act nu a fost prezentat însă și la Camera de Comerț, așa cum prevedea legea. Se observă că, în același timp, Spiridon Crețu este membru al Consiliului de Administrație al SC "Rulmenți" SA, prin hotărîrea AGA nr. 18, din 6.04.1995 (funcție pe care o deține și în prezent, concomitent cu cea de subprefect al județului Iași) și administrator al firmei private "RVM-IND" SRL cu același obiect de activitate.

În doi ani, afaceri de sute de milioane de lei

Referindu-se la afacerile cu rulmenți ale firmei "RVM Ind.", actualul director tehnic de la "Rulmenți Bîrlad" SA, Dionisie Lefter, a precizat: *"În 1994, împreună cu un coleg din fabrică și cu profesorul Crețu, am făcut niște rulmenți speciali pentru o întreprindere din Tîrgu-Neamț. După aceasta, activitatea n-a mai continuat. Pentru a nu exista suspiciuni, în 1995 m-am retras din "RVM-Ind" SRL Bîrlad, unde aveam calitatea de asociat, deși a avea părți sociale într-o societate comercială nu înseamnă că este în contradicție cu legea. Nu știu ce activități a desfășurat în cursul anului 1996 "RVM-Ind", dar nu a avut nici o relație cu SC "Rulmenți" SA"*. Firma italiană FIAT este unul din clienții constanți ai SC "Rulmenți" SA. Faptul că a făcut afaceri și cu "RVM-Ind" nu implică activitatea SC "Rulmenți" SA Bîrlad. La Camera de Comerț Vaslui nu a fost depus nici un bilanț al firmei private. Garda Financiară din Vaslui deține însă facturi ale firmei "RVM-IND", din care rezultă că, în 1995 și 1996, afacerile firmei au depășit cîteva sute de milioane de lei.

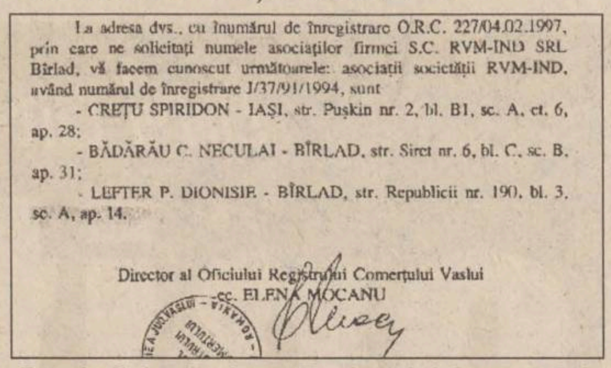

La adresa dvs., cu înumărul de înregistrare O.R.C. 227/04.02.1997, prin care ne solicitați numele asociaților firmei S.C. RVM-IND SRL Bîrlad, vă facem cunoscut următoarele: asociații societății RVM-IND, avînd numărul de înregistrare J/37/91/1994, sunt

- CREȚU SPIRIDON - IAȘI, str. Pușkin nr. 2, bl. B1, sc. A, et. 6, ap. 28;
- BĂDĂRĂU C. NECULAI - BÎRLAD, str. Siret nr. 6, bl. C, sc. B, ap. 31;
- LEFTER P. DIONISIE - BÎRLAD, str. Republicii nr. 190, bl. 3, sc. A, ap. 14.

Director al Oficiului Registrului Comerțului Vaslui
ec. ELENA MOCANU

Facsimil după adresa Registrului Comerțului din Vaslui, în care Spiridon Crețu figurează ca asociat al firmei RVM-IND SRL. El este și administrator al firmei

Două întrebări la care subprefectul nu a răspuns

Subprefectul Spiridon Crețu ne-a declarat că a comercializat cîțiva rulmenți și bucșe care au fost produse la altă unitate și nu la SC "Rulmenți" Bîrlad SA. În opinia sa, nici el și nici asociații săi nu pot fi acuzați de practicarea unei concurențe neloiale față de URB. Subprefectul nu a răspuns însă la două întrebări foarte importante: Consideră legal sau moral să fie, în același timp, membru în Consiliul de Administrație la firma cu capital de stat SC "Rulmenți" Bîrlad SA și administrator la firma privată, cu același profil de activitate, SC "RVM - IND" SRL? A fost cumva firma privată, ceea ce în România s-a răspîndit sub denumirea de "firmă căpușă"? De fiecare dată cînd a fost contactat de reporterii noștri, Spiridon Crețu a afirmat că este prea ocupat, și, prin urmare, nu are timp să răspundă.

1.600 de lei - un bilet de tramvai

■ *prețul va intra în vigoare miercuri sau joi*

Consiliul Local (CL) Iași a aprobat, ieri, prețul de 800 de lei pentru o călătorie cu mijloacele de transport în comun, rezultînd un preț de 1.600 de lei pentru un bilet cu două călătorii. Astfel, transportul în comun din Iași a devenit, la ora actuală, cel mai scump din țară.

Discuțiile consilierilor, purtate pe tema noului preț al biletelor RATC, au încercat să găsească o soluție de mijloc între pretențiile financiare ale conducerii regiei și concluziile la care au ajuns membrii Comisiei Economice a CL, în urma analizei economice privind costurile RATC. Dacă, la începutul săptămînii trecute, Petru Gîrlea, directorul general al RATC, solicitase aprobarea unui preț de 1.700 de lei, afirmînd că această valoare este singura care acoperă cheltuielile regiei, ieri, ***Iosefina Moroșan***, președinta Comisiei Economice, a argumentat limitarea prețului la numai 1.400 de lei.

După cîteva luări de poziție contradictorii, aparținînd, pe de o parte, conducerii RATC și a unora dintre consilierii locali, care i-au susținut cauza, și pe de altă parte membrilor Comisiei Economice, care au replicat cu argumente opuse, primarul Constantin Simirad a propus votarea unui preț de 1.600 de lei pentru un bilet cu două călătorii. Cu o majoritate de voturi, acest tarif a fost aprobat. ***"Simt un puternic sentiment de frustrare. Am ajuns la concluzia că existența acestei Comisii Economice nu mai are nici un rost la Iași, deoarece am senzația că lucrurile sînt stabilite dinainte"*** - a declarat, la sfîrșitul ședinței, consilierul Iosefina Moroșan.

În cursul zilei de astăzi, prețul aprobat de Consiliul Local Iași va fi înaintat la București, către Ministerul de Finanțe, pentru o altă expertiză economică, conform prevederilor legale. Nicolae Abălașei, directorul adjunct al RATC, a afirmat că speră ca, în funcție de răspunsul venit de la București, noul preț să intre în vigoare începînd de miercuri sau cel tîrziu joi, 6 martie a.c. **(S. STOIANOV)**

Începînd din aprilie

R.A. Termoficare va aplica penalizări pentru restanțieri

■ *de la sfîrșitul lunii, se va percepe o penalizare de 0,2% pe zi, de la cei care nu își achită, la timp, factura*

Conducerea Regiei Autonome de Termoficare (RAT) a anunțat că, în curînd, va trece la aplicarea de penalizări la sumele datorate de către persoanele fizice și juridice cu care sînt încheiate contracte. Principalele victime ale acestei măsuri vor fi asociațiile de locatari, care constituie și cel mai mare debitor către RAT, în acest moment. Așa cum se cunoaște, deja, din experiența măsurilor similare, luate de către alte regii autonome, penalizările vor fi transferate direct locatarului care se înregistrează cu datorii, cuantumul acestora continuînd să crească. Inginerul șef al RAT, ***Romeo Mistreanu***, a precizat că măsura de aplicare a penalizărilor urmează să intre în vigoare la sfîrșitul lunii martie: ***"Pe data de 28 a acestei luni, am fixat termenul scadent pentru recuperarea datoriilor asociațiilor cu care am desfășurat concilieri în ultimele zile. Este vorba de circa 70 de asociații, care ne datorează 6,7 miliarde lei și care mai au șansa de a achita aceste debite, pînă la sfîrșitul lunii, fără a plăti penalizări. După acest termen, vom avea în vedere, în principal, aceste asociații, care au debite pe o perioadă mai mare de 5 luni, dar, în mod sigur, vor fi afectați și ceilalți beneficiari ai serviciilor de termoficare care întîrzie să își plătească datoriile"***. Temeiul juridic al acestei clauze contractuale îl constituie Hotărîrea de Guvern nr. 425/1994, care precizează, la articolul 98, că ***"în cazul neachitării contravalorii energiei termice livrate, în termen de 30 de zile de la data înștiințării, se aplică penalizări de 0,2% pentru fiecare zi de întîrziere"***. Cuantumul penalizărilor nu poate depăși, totuși, valoarea datoriilor, valoare care poate fi dublată, în cel mai rău caz. De menționat că cele două Regii care au aplicat, pînă în prezent, astfel de penalizări se raportează la legi diferite, cu consecințe diferite. Astfel, RAJAC, care face referire la Legea 4/1981, pretinde ca facturile să-i fie achitate în termen de 5 zile, după care percepe asociațiilor de locatari restante o penalizare de 0,5% pe zi. **(Ovidiu BUNEA)**

Arcadie Dubeț, directorul RA Termoficare

Fiecare șef are de făcut o reformă

Se anunță furtună cu tunete și fulgere în învățămîntul preuniversitar

■ *Camelia Gavrilă, inspectorul general interimar, promite să întoarcă pe dos tot ce a făcut "domnișoara de fier"* ■ *dintre actualii inspectori școlari, vor rămîne în funcții aproximativ 30%* ■ *va fi făcută o "Cartă albă a IȘJ"*

În cursul acestei săptămîni, profesoara ***Camelia Gavrilă***, de la Liceul Negruzzi, va primi de la Ministerul Învățămîntului numirea provizorie în funcția de inspector general școlar. Reamintim că fostul inspector general, Rodica Luca, supranumită și ***"domnișoara de fier"***, a fost suspendată din funcție săptămîna trecută, ca urmare a ordinului ministerial de anulare a concursului pentru ocuparea posturilor de inspectori generali. Pentru această funcție, conducerea Prefecturii Iași a susținut candidatura prof. Camelia Gavrilă, care, la sfîrșitul săptămînii trecute, a fost audiată la Ministerul Învățămîntului, de o comisie formată din membrii corpului de control al ministrului ***Virgil Petrescu***. Referitor la problemele existente în învățămîntul ieșean și la soluțiile de reabilitare a procesului didactic educativ, prof. Camelia Gavrilă ne-a declarat: ***"Deocamdată sînt inspector general interimar, deci nu doresc să creez acum un hiatus. Consider că trebuie să continui programul fostei conduceri, dar cu cîteva modificări esențiale. În primul rînd voi propune un nou tip de discurs, în care nu se aude doar vocea celui care conduce, ci și celelalte voci. Voi promova o trasparență a deciziilor, o comunicare constructivă între inspector și salariații din învățămînt. Voi face un control în toate școlile și liceele din județ. Un prim aspect de care mă voi ocupa este cel de continuare a investițiilor făcute pentru consolidarea și repararea unităților de învățămînt. Voi controla dacă s-a respectat legea pînă acum în IȘJ, iar în urma controlului va fi editată și CARTA ALBĂ a instituției, în care vor fi menționate toate abuzurile făcute din 1990 pînă în prezent. Un prim aspect care mi-a fost sesizat este modul dubios în care s-au desfășurat licitațiile la IȘJ. Pe plan didactic voi pune mare accent pe schimbarea mentalității în școli, pentru că nu se mai poate face învățămînt așa cum s-a făcut pînă acum"***. Conform declarațiilor făcute de prof. Camelia Gavrilă, cele două cazuri mult mediatizate de presa locală, respectiv cazul Liceului "Eminescu" și cazul fostei secretare ISJ ***Adriana Verdeș***, se vor redeschide și vor fi ***"corectate"*** în cel mai scurt timp. "Mi-am expimat opinia la momentul respectiv și ca lider de sindicat. Referitor la Liceul "Eminescu" am fost împotriva modului abuziv în care a acționat domnișoara Luca. Existau și alte clădiri ale Inspectoratului care puteau fi transformate în hotel. Voi studia legea, pentru a vedea dacă există o posibilitate ca Internatul să reintre în posesia Liceului "Eminescu", după ce s-au făcut atîtea investiții. Cazul Adrianei Verdeș va fi mult mai simplu de rezolvat, adică o voi reabilita pe fosta secretară, care își va relua postul, mai ales că instanța de judecată i-a dovedit nevinovăția. Cine a fost vinovat de această decizie va plăti!", a mai precizat prof. Camelia Gavrilă.

Referitor la schimbarea echipei de inspectori școlari, Camelia Gavrilă ne-a declarat că Ministerul Învățămîntului intenționează să scoată la concurs, în primă fază, postul de inspector general adjunct și apoi pe cele de inspectori de specialitate, funcții pentru care actualii ocupanți nu au dat concurs, ci au fost numiți. Acest lucru înseamnă schimbarea în viitorul apropiat a 70% din numărul de inspectori școlari. **(Silvia CRAUS)**

Camelia Gavrilă, inspector general interimar

MOLDOMOBILA

vă oferă prin magazinul propriu o gamă largă de mobilier

✓ dormitoare
✓ sufragerii
✓ mese, scaune
✓ biblioteci

Program: luni-vineri 9.00-13.00

Iași, str. Bucium 34

REL Computer s.r.l.
Șos. Arcu nr. 12, tel./fax 032/214190, 217244

1 - 8 Martie 1997
Mărțișor

PC PENTIUM/ 100 Mhz
7.999.999 lei
+
IMPRIMANTĂ
EPSON COLOR 500
2.999.999 lei
Prețul include TVA

Designed for
Microsoft
Windows 95

SC COMPAN SA IAȘI
Șos. Moara de Foc nr. 2, telefon 032/252150
Director - 252149; Aprovizionare - 252151; Desfacere - 162706

achiziționează:
GRÎU
PANIFICAȚIE
de la persoane fizice și societăți comerciale la prețul de 1250 lei/kg loco Moara Păcurari.

Plata se face direct prin casieria societății după preluarea cantitativă și calitativă a grîului.

Pentru alte relații suplimentare sunați la telefoanele
032/162706, 252151.

ÎNGHEȚATELE
BUCIUM
ȘI
GULIVER

"Ne topim după ele."

6600 Iași
B-dul Metalurgiei 8
tel. 032-132.555
tel/fax: 032-130.487

LACTIS

MONITORUL DE IAȘI

În plină zi

Spargere la Gara Pașcani

Ieri, în plină zi, în jurul orei 13.00, tînărul Ovidiu Ursu a spart casa de bilete nr 3 din Gara Pașcani, profitînd de absența lucrătoarei de la ghișeu. El a sustras suma de 1.345.000 lei, reușind să părăsească neobservat zona Gării. Urcînd într-un taxi, Ovidiu Ursu a încercat să-l convingă pe șoferul Constantin Tarcău să îl transporte pînă la București, de unde avea de gînd să ajungă în Turcia. Taximetristul s-a făcut că acceptă, dar, considerînd suspectă situația, a reușit să anunțe prin telefon poliția TF, motivînd tînărului că dorește să telefoneze soției.

În prezent, Ovidiu Ursu se află în arestul Poliției, prejudiciul fiind recuperat în întregime.

La Filarmonica "Moldova"

Recital oferit de Samir Golescu

Astă seară, la ora 19.00, sala Filarmonicii "Moldova" va găzdui recitalul pianistului Samir Golescu. Deși colaborează constant cu multe filarmonici din țară, Samir Golescu este auzit, surprinzător de rar, pe scena ieșeană. Recitalul său din această seară reunește un program Chopin și o lucrare monumentală - "Variațiunile Goldberg" de Bach- ce demonstrează o măiestrie componistică fără precedent în literatura pianistică. "Variațiunile Goldberg" au mai fost interpretate, la noi în țară, doar de marele pianist Wilhelm Kempff, în 26 martie 1938, și de românul (actualmente cetățean francez) Andrei Vieru. **(C.S.)**

În sfîrșit

Căminul-spital Hîrlău are un nou director

Începînd de ieri, Căminul-spital Hîrlău are un nou director. Amintim că unitatea spitalicească a rămas fără director din luna august a anului trecut cînd, în urma unui control, conducerea a fost destituită. Fosta directoare, Georgeta Văleanu, este în prezent arestată și cercetată pentru luare de mită. Pentru postul rămas vacant, Inspectoratul de Stat Teritorial pentru Handicapați a încercat o numire în luna decembrie 1996, numire ce nu a fost agreată de către Primăria Hîrlău. În urma neînțelegerilor dintre cele două instituții, Consiliul Județean Iași a emis o dispoziție prin care se interzicea ISTH să se mai amestece în problemele de personal de la căminul-spital. Totodată, s-a hotărît ca postul de director să fie ocupat prin concurs. Acesta a avut loc pe data de 28 februarie a.c., sub supravegherea unei comisii. Au participat trei pretendenți , doi economiști și un medic. Cîștigător a fost desemnat medicul specialist radiolog, Liviu Acsinia(43 ani), de la Spitalul orășenesc Hîrlău. Contracandidatul său, economistul Vasile Prodan, cel care a asigurat interimatul conducerii, din august anul trecut pînă acum, a fost desemnat director adjunct. Cu toate acestea, echipa de conducere nu este completă, deoarece a mai rămas vacant postul de contabil-șef. În scurt timp, Inspectoratul de Stat Teritorial pentru Handicapați va scoate și acest post la concurs. **(Dana PAVEL)**

La îndemnul Papei

Catolicii ieșeni s-au rugat pentru credincioșii fără casă

La îndemnul Papei Ioan Paul al II-lea, creștinii catolici ieșeni s-au rugat, în timpul Sfintelor Liturghii, pentru persoanele care nu au locuință. "Pentru Postul Mare din anul 1997, primul an de pregătire în vederea marelui jubileu al anului 2000, aș vrea să mă opresc și să reflectez asupra situației dramatice a acelora care trăiesc fără casă", a spus Sfîntul Părinte. "Propun ca temă de meditație următoarele cuvinte luate din Evanghelia după Sfîntul Matei: «Veniți, binecuvîntații Părintelui meu, moșteniți Împărăția pregătită pentru voi de la întemeierea lumii. Căci am fost străin, iar voi m-ați primit»". **(D. F.)**

După cîteva zile de zbucium, la Parchet se instaurează liniștea

Constantin Ilaș, pe post de "stingător" în cazul dosarelor arse

■ *el a afirmat, în cadrul unei conferințe de presă, că documentele distruse de grefiera Cornelia Nicolau sînt lipsite de importanță* ■ *pînă acum, nu a mai fost găsit vreun alt vinovat, în afara celor arestați* ■

Constantin Ilaș, prim-procuror al Parchetului de pe lîngă Curtea de Apel Iași

Ieri, la Parchetul de pe lîngă Curtea de Apel Iași a avut loc o conferință de presă organizată de *prim-procurorul Constantin Ilaș*. Referindu-se la cazul dosarelor arse, Constantin Ilaș a precizat că ***grefiera Cornelia Nicolau a distrus mai multe înscrisuri emise de Parchetul de pe lîngă Judecătoria Iași, majoritatea fără importanță deosebită.***

În comunicatul prezentat se menționează că, după studierea probelor de la dosar, s-a ajuns la concluzia că nu a fost distrus nici un dosar penal cu rechizitoriu, care ar fi trebuit trimis la instanța de judecată.

"Astfel, s-a găsit nedistrus și complet dosarul penal privind pe Lupu Constantin, cercetat pentru săvîrșirea infracțiunii de vătămare corporală. În luna mai, învinuitul a decedat, motiv pentru care procurorul a dispus încetarea urmăririi penale. De asemenea, s-a găsit dosarul penal privind pe Scînteie Traian, cercetat pentru săvîrșirea infracțiunii de furt în dauna avutului public, care a fost scos de sub urmărirea penală, prin Ordonanța din 25 noiembrie 1993, emisă de procuror, deoarece s-a constatat, prin expertiză medico-legală, că nu avea discernămîntul faptelor comise", a declarat procurorul C. Ilaș. Același comunicat menționează că anchetatorii au recuperat de la incendiere și două copii de rechizitorii. Reținerea acestor copii nu a perturbat procesul penal care se desfășura la instanța de judecată.

Nu s-au găsit însă dosare sau lucrări privind adopțiile, așa cum se vehicula în presă. Prim-procurorul Constantin Ilaș a precizat că, la domiciiul grefierei Cornelia Nicolau, s-au găsit 10 procese-verbale de constatare a unor infracțiuni silvice, trimise, în 15 octombrie 1994, de către Ocolul Silvic Iași la Parchetul de pe lîngă Judecătoria Iași. Aceste documente nu au fost prezentate conducerii Parchetului, pentru a dispune începerea cercetării.

În legătură cu procesele-verbale privind infracțiunile silvice, Cornelia Nicolau a precizat că nu-și amintește cînd le-a adus acasă și nici ce a făcut cu ele.

"Tot la domiciliul acesteia, polițiștii au găsit 12 comunicări către făptuitori, prin care li se aducea la cunoștință aplicarea de către procuror a sancțiunii administrative potrivit art. 18/1 Cod Penal, dosar în care s-a dispus scoaterea de sub urmărire penală. Deoarece sancțiunile menționate în comunicări au fost puse în executare, omisiunea repetării comunicării nu a influențat soluția dată de procuror", a declarat Constantin Ilaș. De asemenea - a precizat Constantin Ilaș - pînă în prezent, nu au fostgăsiți alți vinovați, în afară de grefieră și de cei doi prieteni , care au ajutat-o. Parchetul de pe lîngă Curtea de Apel Iași a precizat reporterilor, prezenți la conferință, că vor primi informații în legătură cu această anchetă, pe parcursul derulării cercetărilor. ***În final, procurorul Ilaș a ținut să arate că mandatul de arestare, emis pe numele Cornelia Nicolau, a fost prelungit cu încă 25 de zile.*** **(Anca ALEXANDRU)**

Amănunte despre crimele de la Scînteia

Soții Pintilie au fost uciși cu bărdița

■ *ieri, a fost arestat autorul dublului asasinat* ■ *el este din aceeași localitate cu victimele* ■ *pentru a vedea dacă Vasile Pintilie mai trăiește, criminalul i-a scos ochii* ■

Ieri, a fost descoperit de către anchetatori ucigașul celor doi bătrîni, ***Ruxandra și Vasile Pintilie, din Boroșești - Scînteia.*** El este ***Dumitru Zamfirache*** (28 de ani), din aceeași localitate. Victimele, soț și soție, au fost găsite în casa lor, zăcînd într-o baltă de sînge. Criminalul făcea parte din cercul de bănuiți, și a fost identificat după amprente. Anchetatorii au constatat că, vineri seara, după ce a băut 500 ml de rom, Dumitru Zamfirache s-a înarmat cu o secure și a pătruns în locuința soților Pintilie cu gîndul de a le lua banii și de a-i omorî. ***Neculai Butnaru,*** procurorul care a anchetat cazul, ne-a precizat: ***"Dumitru Zamfirache a întîlnit-o mai întîi pe femeie, căreia i-a aplicat mai multe lovituri cu muchia securii peste față și în cap. L-a surprins apoi și pe soțul acesteia. După ce i-a dat mai multe lovituri cu securea, criminalul i-a scos ochii. După ce i-a ucis, Dumitru Zamfirache a răvășit toată casa în căutarea unor sume de bani. A găsit doar 700.000 lei, cu care a plecat la Iași. Ajuns în bazar, criminalul și-a cumpărat cîteva haine și apoi s-a întors în sat. Ieri, anchetatorii l-au ridcat de la domiciliu. D. Zamfirache spălase securea de sînge și dormea liniștit."***

Dumitru Zamfirache - criminalul care i-a ucis cu sînge rece pe soții Pintilie

În fața procurorului, criminalul a declarat: ***"Pe 28 februarie a.c. am fost la ora 9,00 la poarta lui Pintilie și, știind că nea Vasilică are bani, am zis să intru în casă, să-l omor ca să trăiesc și eu. Cu ani în urmă, am muncit cu ziua la ei, erau oameni înstăriți și mă primeau adeseori în casă. Chiar dacă m-au ajutat, nu am simțit nimic atunci cînd i-am omorît".*** Întrebat de ce i-a scos ochii bătrînului, criminalul a răspuns că în acest fel a testat dacă acesta mai trăiește.

"În zece ani de activitate nu am mai avut un asemenea caz care să mă șocheze. Colonelul Neculai Ștefăroi mi-a spus că, în 30 de ani de cînd lucrează în Poliție, nu a văzut așa ceva", ne-a precizat ***cpt. Vasile Humă***, șeful serviciului Poliției Criminale. Dumitru Zamfirache a fost arestat ieri, din ordinul Parchetului de pe lîngă Judecătoria Iași, sub acuzația de ***"omor deosebit de grav"*** și ***"tîlhărie"***. El urmează a fi pedepsit cu ***închisoare de la 15 la 25 ani.***

Deși anchetatorii îl consideră responsabil pentru faptele sale, Dumitru Zamfirache va fi dus la Institutul de Medicină Legală "Mina Minovici" din București pentru a fi expertizat psihiatric. **(Alice MARCU, Anca ALEXANDRU)**

Peste 18 ani, o criză socială gravă va afecta Iașul

■ *șeful Serviciului județean de Stare civilă afirmă că în 2015 "o persoană va trebui să ducă în spate alte trei persoane"*

"Generația din 2015 va avea de înfruntat o criză socială gravă", a declarat ieri ***Corneliu Moroșanu*** **(foto)**, ***șeful Serviciului de stare civilă și autoritate tutelară din cadrul Consiliului Județean (CJ) Iași***, în deschiderea unei conferințe de presă. Conform afirmațiilor sale, criza în cauză va fi provocată de numărul mic de nașteri, care s-au înregistrat în ultimii ani în județul Iași, concomitent cu numărul constant de decese. ***"Din cauza numărului mic de nașteri din prezent, în 2015 se va ajunge ca, la un om activ să fie trei oameni pasivi. Deci din patru oameni, doar unul va avea o slujbă, sau, altfel spus, o persoană va trebui să ducă în spate alte trei persoane"***, a argumentat Corneliu Moroșanu.

Corneliu Moroșanu a declarat că, în 1996 a descoperit, în județul Iași, două persoane care, la 25 de ani, nu au nici un act de stare civilă. Anul trecut, 47 de secretari de consilii locale din județ au fost sancționați cu amenzi de 80.000 lei pentru neglijență în serviciu. ***"Jumătate din numărul de secretari din județ au primit amenzi din cauză că au lucrat prost, că altfel nu se poate spune. Nu au întocmit acte de stare civilă, nu au avut grijă de întocmirea corectă a anchetelor sociale în comunele în care sînt secretari"***, a precizat Corneliu Moroșanu. În 1996 s-au înregistrat 498 de cazuri de stabilire a paternității și încredințarea de nume. ***"Acest număr mare nu-l pot explica decît prin haosul ce domnește în familia română. Cum poate cineva să spună că acest copil nu este al meu sau pe acest copil îl va chema ca pe tatăl său, tată care nu aparține familiei?"***, a declarat Corneliu Moroșanu. **(M. GIUBERNEA)**

Sîngele romilor se aprinde mai repede ca benzina

Țiganii din Zanea au snopit în bătaie un asistent medical

■ *conducerea Serviciului de Ambulanță a decis să nu mai asigure asistență medicală de urgență în această localitate*

Începînd cu 3 martie a.c., localitatea Zanea, județul Iași, nu va mai beneficia de asistență medicală de urgență. Conducerea Serviciului de Ambulanță a fost nevoită să refuze acordarea îngrijirilor medicale pentru toți locuitorii satului, datorită numeroaselor situații în care personalul de pe Ambulanță a fost agresat. Decizia a fost luată ieri, după ce, în cursul nopții, ***Adrian Martiniuc***, asistent la Stația de Salvare, a fost bătut de un grup de țigani din localitatea Zanea. Autosanitara a fost solicitată de ***Maria Stănescu*** (47 ani), care dorea să fie transportată la spital, acuzînd o creștere a tensiunii arteriale. ***Cu toate că, în nenumărate cazuri, asistenți și chiar asistente de pe Salvare au fost agresați de țiganii din Zanea, personalul a continuat totuși să acorde acestora îngrijiri medicale de urgență***. Singura condiție a fost ca bolnavii să nu mai fie transportați din Zanea, unde angajații Serviciului de Ambulanță nu mai au curajul să acorde nici un fel de asistență medicală, ci din localitatea învecinată, Ciurea. Maria Stănescu a fost de acord cu acest lucru, însă ***la locul stabilit, personalul de pe autosanitară a fost "întîmpinat" de un grup de opt țigani***. În urma refuzului asistentului de pe autosanitară de a merge la Maria Stănescu în Zanea, acesta a fost luat la bătaie. Doar fuga l-a mai putut salva de furia bătăușilor. Cu toate acestea, ***Adrian Martiniuc a avut nevoie de intervenția unui medic oftalmolog, deoarece loviturile primite i-au provocat o puternică plagă oculară, fiind la un pas de a-și pierde vederea.*** **(N. MANOLIU)**

La Tribunalul Militar Iași,

"Vărul" lui Gavril Dejeu este judecat pentru purtare abuzivă

■ *inculpatul și-a declinat această calitate, în fața avocaților părții adverse*

Dragomir Andronic, plutonier major în cadrul Postului de Poliție din Ștefănești - județul Botoșani, a fost judecat, ieri, de către Tribunalul Militar Iași, sub acuzația de ***purtare abuzivă.*** Absolut surprinzător este faptul că, ***alături de polițist, a fost trimis în judecată (tot în calitate de acuzat) și victima sa, subinginerul Horia Vintea.*** Acesta din urmă a fost prezent la proces atît în calitate de parte vătămată cît și de *acuzat* - ***pentru distrugere.*** Potrivit actului de trimitere în judecată, în ziua de 4 octombrie 1996, partea vătămată, Horia Vintea, se întorcea de la pescuit. În centrul localității Ștefănești, el s-a întîlnit cu un prieten, cu care a rămas să stea de vorbă cîteva minute. Nu după mult timp, în discuția celor doi a intervenit plutonierul major Andronic. Între cei trei s-a purtat, apoi, o discuție în contradictoriu, finalizată cu plecarea terțului. La fața locului au rămas, așadar, doar subinginerul Vintea și plutonierul adjutant, care au continuat să se certe. În scurt timp, ***cearta a degenerat, iar polițistul l-a bătut pe Vintea. Pentru a se răzbuna, acesta a luat un ciocan și a spart geamul din spate al mașinii plutonierului. La rîndul său, polițistul l-a lovit din nou pe subinginer.*** După consumarea acestei altercații, cei doi s-au reclamat reciproc la forurile competente. În final, ambii au fost trimiși în judecată: polițistul - pentru purtare abuzivă, iar subinginerul - pentru distrugere. Ieri, în fața instanței, ***plutonierul a declarat că este vărul ministrului de Interne, Gavril Dejeu, motiv pentru care nu-i pasă de memoriile trimise de subinginer ministrului.*** Instanța urmează să pronunțe sentința în acest caz, în zilele următoare. Vom reveni. **(Adina SCUTELNICU)**

Egiptenii au învățat să salute în limba română

■ *delegația ieșeană, care s-a întors, ieri, din această țară, a fost surprinsă să constate acest lucru*

Constantin Simirad, primarul municipiului Iași, a organizat, ieri, o conferință de presă, pentru a prezenta ***concluziile vizitei de două săptămîni în Republica Arabă Egipt.*** În urma unor dialoguri la nivel înalt cu guvernatori ai principalelor provincii și cu reprezentanți ai guvernului egiptean, s-au identificat mai multe posibilități de colaborare - ***S.C. Unirea S.A. va beneficia de un schimb de experiență cu specialiști egipteni,*** se intenționează ***construirea unei fabrici de săpun și detergent la Iași,*** în colaborare cu partea egipteană, iar S.C. Fortus va putea deveni un centru în care specialiștii egipteni să învețe, din experiența românească, în domeniul construcțiilor de mașini. De asemenea, Fabrica de Ciment de la Assiut dorește o extindere la care ar adera, ca partener, Fortus Iași. În privința schimburilor comerciale, s-a stabilit organizarea unor tîrguri la Iași și Assiut, unde oamenii de afaceri vor putea realiza, inclusiv, contracte de import-export. ***"Reprezentanții părții egiptene ar fi fost dispuși, în orice moment, să semneze mai multe contracte cu noi. Din păcate, delegația ieșeană nu avea calitatea de a semna asemenea contracte. Important este că, prin acordul de înfrățire Iași-Assiut, s-a creat cadrul politic al perfectării unor cooperări economice și culturale".*** O altă supriză de care a avut parte delegația ieșeană compusă din ***Constantin Simirad, Vasile Dumitriu, viceprimarul Iașului, și Liviu Antonesei, președintele CJ Iași***, a fost aceea că, în multe locuri din Assiut, Luxor și Cairo se vorbea românește. ***"Știam că sînt mulți români care lucrează în Egipt, dar n-am crezut că sînt într-un număr așa de mare, încît să-i determine pe egipteni să le învețe formulele de salut. De foarte multe ori, localnicii ne salutau cu «bună ziua» și «la revedere», cînd auzeau că vorbim românește".*** **(Septimiu SĂRĂȚEANU)**

GRECIA
TUR CLASIC
22-31
martie
190$ + 310.000 lei
net NORD EST TOURS
Relații și înscrieri
Casa Modei - mezanin
☎ 032 117596

CONY SAT
STUDIOUL DE TELEVIZIUNE IAȘI
ora 19.10
VIAȚA SPORTIVĂ
emisiune în direct
Telefonul telespectatorului
032/230576
Redactor OANA TURCU

INSTITUTUL EUROPEAN
Colecția SINTEZE
Daniel Combes
EPOPEEA VINULUI
Cercetător pasionat al viței-de-vie și al vinului, francezul Daniel Combes schițează în lucrarea sa „epopeea" acestei băuturi ce ocupă de mai bine de trei milenii un loc central în viața omenirii.
Traducere: Victor Durnea
ISBN 973-586-012-0 384 pag.
17, Cronicar Mustea Street, 6600, Iași, ROMANIA
P.O.BOX: 161; Tel: 127311; Fax: 230197

Societatea de servicii informatice SINTA S.A. Iași
Bd. Țuțora nr. 17, tel.: 032/230072, 032/230080; fax: 032/232834
☑ Lider în software de gestiune oferă produsele (înregistrate la OSIM)
* MIFIX ® - mijloace fixe tel: 127106
* GESTOC ® - gestiunea stocurilor tel: 127104
* REMPERS ® - salarii tel: 127102
* Casa, banca, facturări etc tel: 127104, 127106
☑ Sistem de asistare a traducerilor din lb. engleză în lb. română și invers (90.000 de cuvinte)
* Consultare dicționar pe PC (economie, mecanică, petrol și gaze, construcții, informatică, juridic)
* Procesare texte, gramatica lb. engleze tel: 127108
☑ Tehnoredactare computerizată tel: 127108

MONITORUL DE PAȘCANI

Simpozion la Casa de Cultură

Va fi instalat un bust al Mitropolitului Visarion Puiu

La Casa de Cultură din municipiul Pașcani a avut loc, săptămîna trecută, un simpozion organizat sub egida Ministerului Culturii, Mitropoliei Moldovei și Bucovinei, Inspectoratului pentru Cultură al județului Iași, Protopopiatului Pașcani și Casei de Cultură "Mihail Sadoveanu". Tema simpozionului a fost "Mitropolitul Visarion Puiu (1879-1964)". Printre invitații de onoare s-au remarcat I.P.S. Episcop Calinic Botoșăneanul, academicianul Constantin Ciopraga, prof. Vasile Merticaru, de la Facultatea de Teologie din Iași, pr. Ioan Ivan, de la Sfînta Mănăstire Neamț. Pentru cei care știu prea puțin despre acest ierarh al BOR, amintim că Visarion Puiu a fost, între anii 1945-1964, un neobosit luptător anticomunist în exil, după alungarea lui din țară de către comuniști.

În deschiderea primei ediții a simpozionului, Ioan Secărescu, directorul Casei municipale de cultură, a evocat personalitatea acestui mare fiu al urbei, pe nedrept uitat de cultura românească postbelică. Ion Secărescu a promis că "în fiecare an, la 27 februarie, vom organiza «Zilele Visarion Puiu», în cadrul cărora vom expune viața și activitatea acestui mare om de cultură".

Protopopul Pașcanilor, pr. Pavel Postolache, a accentuat în intervenția sa: "Prin acțiunea de față încercăm să aducem în memoria pășcănenilor pe cel care a fost un mare patriot român, născut în tîrgul de odinioară al Pașcanilor. Este momentul de trezire, moment al adevărului, cînd încercăm să dezvelim istoria și să cinstim viața și misiunea Mitropolitului Visarion Puiu, pentru ca numele său să fie scos din anonimatul în care a fost aruncat atîția ani de regimul comunist, care a văzut în Biserică un adevărat dușman".

Organizatorii au dorit să-și exprime intenția ca, pe viitor, la Pașcani să se instaleze un bust al lui Visarion Puiu și, totodată, să se desfășoare cîteva acțiuni filantropice. Cu această ocazie, a fost prezentată cuprinzătoarea expoziție de icoane și obiecte de cult referitoare la viața și activitatea Mitropolitului, realizată de Vasile Niță. **(Sorin URSAN)**

File pentru dosarele Comisiei Anticorupție

"Pămînt de rezervă", în orașul fărădelegilor

■ *scrisoare deschisă către prefectul Florin Vitan*

Domnule prefect,

Un grup numeros de cetățeni ai orașului Pașcani și ai suburbiilor acestui municipiu ne vedem nevoiți să ne adresăm d-voastră, în legătură cu aplicarea Legii 18/91 în orașul Pașcani - "aplicare" făcută cu nenumărate abuzuri și ilegalități.

Chiar din prima zi de la constituirea acestei comisii, primarul Rățoi Neculai a căutat să impună un coeficient de reducere a terenului de 25%. Cînd cineva dintre cei prezenți s-a opus pe motiv că se încalcă art. 13, aliniatul 3 din Legea 168/1991, acesta a fost etichetat "țărănist", după care primarul a supus la vot un coeficient de 20%, care ulterior a fost aplicat.

Prin aceasta s-a încălcat Legea 18/1991 care reglementează valoarea coeficientului respectiv în funcție de terenul "legal folosit în alte scopuri" și în nici un caz impus arbitrar.

Împotriva impunerii acestui coeficient s-a adresat o plîngere Prefecturii Iași, înregistrată la nr. 4441/30 mai 1991, la care nu s-a primit răspuns. În același sens s-a apelat și la Parlamentul României, unde a fost înregistrată plîngerea cu nr. 73610/24.02.1992, rămasă și ea fără răspuns.

Coeficientul de 20% impus la Pașcani, din cîte cunoaștem, deține recordul național (cine a avut o suprafață de 5 ha pierde, în felul acesta, un hectar). Aplicarea acestui coeficient s-a făcut premeditat, cu scopul de a se aduna o suprafață apreciabilă de pămînt care să fie la dispoziția mai marilor din Primărie, lucru care s-a văzut mai tîrziu.

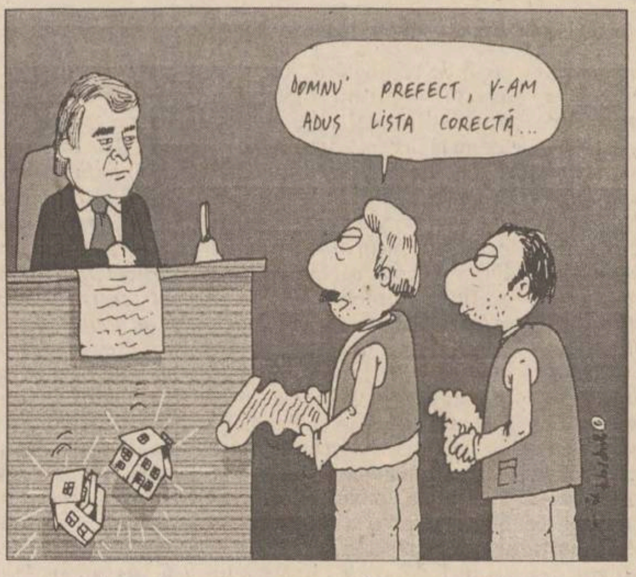
DOMNU' PREFECT, V-AM ADUS LISTA CORECTĂ...

Avînd la dispoziție un plus însemnat de pămînt, Primăria și o parte din membrii Comisiei de aplicare a Legii funciare au trecut la "comercializarea" terenurilor, în special a celor situate în intravilan, terenuri care conform art. 24 din lege trebuiau restituite proprietarilor de drept. Celor care-și revendică dreptul de proprietate asupra terenurilor li se răspunde că vor primi teren pe "aerodrom".

De regulă, terenurile situate în intravilan sînt amplasate pe străzi modernizate, cu rețele electrice, telefonice, de apă și de gaz metan etc.In locul acestora, adevărații proprietari s-au văzut puși în situația de a primi terenuri în plin cîmp - adică terenuri agricole fără nici o dotare.

In urma acestor matrapazlîcuri, terenurile proprietarilor de drept din intravilan au ajuns în proprietatea diverșilor indivizi amatori de construcții de case, în condiții știute numai de ei și de primar.

În urma aplicării coeficientului de 20%, terenul rezultat a căpătat și alte destinații:

- în zona D.N. 28 - către Moțca - s-a scos din circuitul agricol o suprafață de teren care a fost parcelată în suprafețe de 1.000 m.p. - atribuite, de cele mai multe ori, unor persoane neîndreptățite să primească teren de construcție;
- unii membri din comisia orășenească Pașcani s-au împroprietărit, cu "martori" de la Judecătorie, fără a avea acest drept, dat fiind faptul că la nivelul orașului Pașcani există o evidență clară a terenurilor deținute de cetățeni înainte de colectivizare;
- o altă suprafață din acest teren a rămas fără stăpîn, în tarlalele agricole, fiind cultivată în fiecare an. Cine beneficiază de recoltă și cu știrea cui?

Dacă cei frustrați de acest drept de proprietate asupra pămîntului se adresează organelor abilitate să constate și să aplice legea, acțiunile lor sînt blocate de anumite autorități locale al căror trafic de influență a ajuns, se pare, chiar la nivelul organelor centrale.După cum știți, domnule Prefect, presa locală și centrală a scris mult, în ultimul timp, despre aceste subiecte fierbinți.

Cazurile ajunse în instanță, la Judecătoria Pașcani și Tribunalul Iaș, s-au lovit de reaua-voință a celor puși să facă dreptate, uneori lăsînd chiar impresia unei complicități.

În luna decembrie 1996, ziarul ***"Monitorul"*** din Iași a publicat concret cum își fac datoria aceste instituții și cum s-au "rezolvat" unele cazuri la Pașcani.

Noi, cetățenii semnatari ai acestui memoriu, cerem Prefecturii Iași și Comisiei Județene Anti-Corupție:

- ***anchetarea modului în care s-a aplicat Legea 18/1991 la Pașcani și reconsiderarea acestei legi;***
- ***verificarea tuturor persoanelor care au primit pămînt de la Primăria Pașcani, începînd cu anul 1990, și legalitatea atribuirii acestor pămînturi;***
- ***calcularea, conform Legii 18/1991, a coeficientului real de reducere a terenurilor;***
- ***cercetarea și sancționarea celor vinovați de aplicarea abuzivă a Legii 18/1991;***
- ***repunerea în drepturi a proprietarilor de teren cu recuperarea pagubelor de la cei care se fac vinovați.***

Așteptăm decizia dumneavoastră pe care să o faceți publică și avem speranța că nou-înființata Comisie Anticorupție să intervină urgent.

3 martie 1997 - Pașcani

Gazetăria se poate învăța chiar din liceu

O veritabilă școală de presă, pentru liceeni, ființează la Pașcani

■ ***cele cinci reviste școlare editate de Liceul teoretic "M. Sadoveanu" se numesc: ZENIT, EPRUBETA, READ ME, GLASUL ADOLESCENȚEI, PAȘI PE TERRA ■ directorul Vasile Tătaru așteaptă de la tinerii săi jurnaliști noi premii la concursul național ■***

Pentru a stimula și "exploata" credibilitatea elevilor și interesul acestora pentru diferite discipline de învățămînt, la Liceul teoretic "Mihail Sadoveanu" din Pașcani, o serie de cadre didactice, împreună cu elevii, editează diverse reviste școlare care se bucură de multă apreciere.

Am aflat, prin amabilitatea ***prof. Vasile Tătaru***, directorul liceului, că prima revistă a fost realizată cu mulți ani în urmă, înainte de 1989, cînd a apărut primul număr din ***"Zenit"***. Actualmente, această publicație a ajuns la a noua editare și prezintă activitatea de creație a elevilor în cadrul disciplinelor de profil umanist.

În paralel, elevii "realiști" editează revista de chimie ***"Eprubeta"***, ajunsă la al V-lea număr, revista de fizică ***"E pour si muove"*** și revista de informatică ***"Read me"***, din care au apărut deja cîte două numere.

Cele mai noi realizări publicistice sînt revistele ***"Glasul adolescenței"*** și ***"Pași pe Terra"***.

Revistele sînt editate prin autofinanțare, fiind tehnoredactate și multiplicate de elevi cu ajutorul operațiunii de calcul și copiere obținute de la Fundația "Soros".

Toate aceste reviste au fost premiate la concursurile organizate de ISJ Iași. Astfel, revistele ***"Zenit"*** și ***"Eprubeta"*** au obținut premiul I, iar celelalte trei au fost distinse cu mențiuni.

Revista ***"Eprubeta"*** a mai cucerit, în plus, locul III la Concursul național al revistelor școlare. ***"În acest an, revistele noastre sînt gata pentru participarea la cea de-a treia ediție a concursului județean, unde vrem să obținem rezultate mult mai bune"***, ni s-a destăinuit directorul ***Vasile Tătaru***, un inimos dascăl care, după toate probabilitățile, are toate șansele să formeze la Pașcani o veritabilă școală de presă pentru liceeni. **(Gabi ALEXA)**

Poliția este somată să intervină

Fostul primar al comunei Moțca a luat acasă arhiva Primăriei

■ ***cererile țăranilor nu mai pot fi rezolvate din cauza lipsei evidenței cadastrale***

În comuna Moțca, Primăria nu deține arhiva cu acte referitoare la evidența fondului funciar. Actualul primar al comunei Moțca, ***Vasile Bârgouanu***, se află în imposibilitatea de a rezolva cererile țăranilor, deoarece nu are evidența situației cadastrale a comunei. ***"Fostul primar, Aurel Cozma, a părăsit Primăria cu tot cu arhivă. A luat registrele din anii 1959-1963, în care se află evidența fostelor proprietăți, la data constituirii CAP. Țăranii mi-au cerut reconstituirea proprietăților pe vechile amplasamente, dar nu pot verifica declarațiile lor"***, a explicat primarul în funcție, Vasile Bârgouanu. O dată cu dispariția arhivei Primăriei, conducerea acestei instituții nu poate revendica rezerva de teren aflată la dispoziția Consiliului Local Moșca. Din acest motiv, Primăria a fost nevoită să cumpere fînul pentru hrana animalelor aflate în proprietatea Consiliului Local. **(Carmen SCUTARIU)**

SC METALO Chimice SA
Str. Sf. Lazăr nr. 4, bl. P. Curcanu, tel. 032/116162, fax 032/114407

aduce la cunoștința publicului cumpărător că pune la dispoziție un bogat sortiment de mobilier comercial la prețuri foarte avantajoase, după cum urmează:

- **rafturi metalice cu polițe;**
- **rafturi depozit;**
- **rafturi depozit capăt;**
- **rafturi expunere;**
- **rafturi cu 3 polițe și dulap;**
- **tonet cu uși glisante;**
- **tonet vitrină;**
- **tonet blat față;**
- **gondole;**
- **podium capăt;**
- **pal și pal melaminat;**
- **navete lemn (pt. sticle de 1/1 l.)**

Cei interesați se pot adresa la SC METALO CHIMICE SA Iași, tel. 032/116162 și fax 032/114407.

RTV EUROPA NOVA IAȘI
TV EUROPA NOVA
canal 54

zilnc, în perioada 1-8 martie, ora 18:30

SĂPTĂMÎNA FEMEILOR

divertisment
concurs cu premii

GiiAT **G.I.I.A.T. S.A.**
(formată din asocierea partenerilor-TOFAN GRUP S.A. și ALFA CIVIC S.R.L.)

vă oferă din stoc următoarele produse:

- **Clești pentru tăiat fier-beton (Belgia)**
- **Scule pneumatice (Belgia)**
- **Măști pentru sudură (Italia)**
- **Motopompe (Italia)**

Sunați chiar ACUM ! la telefon 032/214306 sau veniți direct la magazinul nostru din strada Tg. Cucu nr.1 (sub Alimentară)

RTV EUROPA NOVA IAȘI
TV EUROPA NOVA
canal 54

marți, 4 martie, ora 18:00

CIVIS

Ep. 2 - "Învățînd democrația"
(partea a doua)
• Concurs CIVIS

Procesul democratic are limite? Care sînt virtuțile și care sînt riscurile democrației? Întrebări la care puteți afla răspunsul doar "Învățînd democrația"
Și nu uitați
concursul **CIVIS** - un premiu de **500.000 lei !**

Realizatori
Mihaela Gafițescu, Irina Dăscălescu, Iulian Miron

Începînd cu **1 martie 1997**,

RATC Iași

renunță la activitatea de vinzare a biletelor de călătorie în interiorul mijloacelor de transport pe traseele interioare din municipiul Iași.

Abonamentele si biletele de călătorie se vînd la toate tonetele aparținînd RATC care sunt deschise zilnic, între orele 5.00 - 22.00. Biletele pentru transport în comun mai pot fi cumpărate de la următoarele tonete aparținînd SC RODIPET SA, SC DIFPRES SRL, SC NORD EST DISTRIBUTION SA.

Tonete RODIPET

- **PIAȚA UNIRII** - str. Piața Unirii 7
- **EXPRES** - str. Lăpușneanu
- **TEATRU** - str. Cuza Vodă (stație tramvai Teatru)
- **UNIVERSITATE** - bd. Copou (lîngă bloc administrativ Universitate)
- SPITAL SF. SPIRIDON - intrare spital
- **TG. CUCU** - stație troleu Tg. Cucu
- **MIRCEA CEL BĂTRÎN** - stație troleu Mircea cel Bătrîn
- **PERON GARĂ** - peronul Gării Iași (lîngă șeful stației)
- **ARCU** - str. Arcu
- **PALAT** - str. Costache Negri (lîngă Casa Cărții)
- **AUTOGARĂ** - Autogara Iași
- **TUDOR VLADIMIRESCU** - stație tramvai (complex studențesc)
- **VENEȚIA** - str. Vasile Lupu (rond tramvai 3)
- **PIAȚA TĂTĂRAȘI** - stație tramvai Chirilă
- **BLOC Z.** - str. Dr. Savini (stație tramvai 3,4 și auto 47)
- **COTNARI** - lîngă bloc "Cotnari"
- **PRIMĂVERII** - str. Primăverii (vizavi de "Sinta")
- **CIURCHI** - str. Ciurchi (lîngă complex alimentar Ciurchi)
- **METALURGIE** - bd. Metalurgiei (mal stîng Bahlui)
- **MINERVA** - bd. Alexandru cel Bun (lîngă oficiul poștal Is. 11)
- **ALEXANDRU CEL BUN** - lîngă restaurant "Familial"
- **ZIMBRU** - stație tramvai Zimbru
- **DACIA 1** - bd. Dacia (lîngă Prodas)
- **DACIA 2** - bd. Dacia (capăt bd. Dacia, rond tramvai)
- **PĂCURARI 24** - șos. Păcurari 24
- **PĂCURARI 26** - șos. Păcurari 26 (lîngă Munca Invalizilor)
- **PIAȚA HALEI** - str. Costache Negri (în piața Halei)
- **TAMAZ** - bd. Socola (lîngă "Tamaz", în stația auto 30)
- **BAZA 3** - rond tramvai Baza 3
- **CETĂȚUIA** - lîngă depozite ICRTI
- **GARA INTERNAȚIONALĂ** - în spatele Gării Nicolina, bl. "N. Iorga"
- **NICOLINA bl. 938** - a doua stație de la Podu Roș
- **AGRONOMIE** - rond tramvai Agronomie

Tonete DIFPRES

- **GARĂ** (în fața rondului)
- **TĂTĂRAȘI** (Stația Dr. Savini)
- **COPOU** (vizavi de Grădina Copou)
- **PODU ROȘ**
- **CASA MODEI** - lîngă Casa Modei
- **PIAȚA INDEPENDENȚEI** (vizavi de stația Independenței)

Tonete NORD EST

- **BD. INDEPENDENȚEI** - lîngă alimentara "Pescăruș"
- **TG. CUCU** - între stațiile de tramvai și troleibuz
- **MAGAZIN MOLDOVA** - lîngă intrarea în magazin
- **C.NEGRI** - lîngă gangul de trecere dinspre magazinul "Moldova" spre Teatrul Național
- **PIAȚA UNIRII** - lîngă intrarea C.E.C.
- **PIAȚA INDEPENDENȚEI** - lîngă chioșcul de bilete al R.A.T.C.
- **BD. COPOU** - în stația de tramvai Super Copou, lîngă fosul chioșc de bilete R.A.T.C.

Invităm pe toți cetățenii care doresc să circule cu mijloacele de transport în comun să-și cumpere din timp bilete sau abonamente. Publicăm cu această ocazie și modelul de ecuson pe care îl vor purta în timpul serviciului controlorii de bilete.

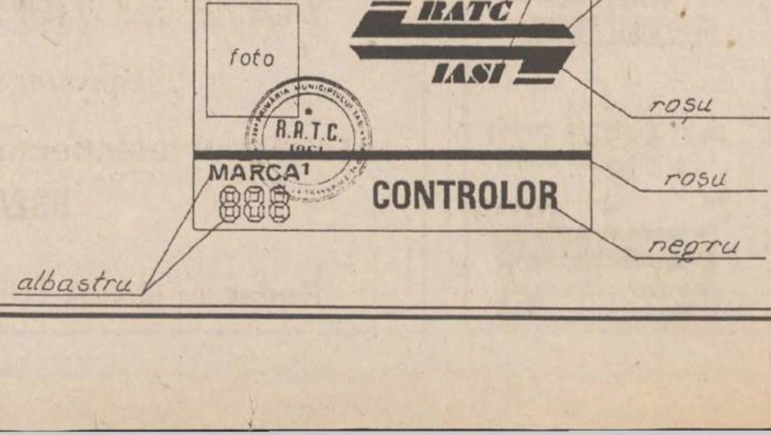

MONITORUL INTERN

De la 1 februarie 1997

Bursele studențești vor crește în două etape

Ministerul Învățămîntului a făcut cunoscute, ieri, tuturor universităților din țară, noile burse studențesti. Această hotărîre intră în vigoare de la 1 februarie 1997, urmînd ca bursele să fie mărite încă o dată, de la 1 aprilie 1997.

Bursele de studiu pentru studenții români sînt de 127.800 lei (135.500 lei, de la 1 aprilie), cele de merit - 136.600 lei (144.800 lei), iar cele de ajutor social - 114.000 lei (120.800 lei). Cursanții din învățămîntul postuniversitar de studii aprofundate vor beneficia de burse de studiu de 136.600 lei (144.800 lei - după mărire), burse de merit de 141.400 lei (149.900 lei) și burse de ajutor social - 114.000 lei (120.800 lei). Pentru studentii din Republica Moldova, studentii de origine română și studenții străini, bursieri ai statului român, bursa este de 136.600 lei (144.800 lei). Cursanții din învățămîntul postuniversitar de studii aprofundate, doctorat și specializare, din R. Moldova și cetățenii străini, bursieri ai statului român, vor beneficia de 141.400 lei (149.900 lei, după 1 aprilie).

Cuantumul bursei de ajutor ocazional este de 114.000 lei, respectiv 120.800 lei, după 1 aprilie 1997.

Alocația zilnică de hrană pentru participanții la concursurile profesionale, la activitățile cultural-artistice studențești și pentru efectuarea practicii comasate, în situațiile în care practica se desfășoară în afara centrului universitar, este fixată la 6.860 lei (8.550 - după 1 aprilie). În același fax, se mai precizează că alocația zilnică de hrană pentru cantinele studențești se va stabili de Senatele universitare. **(Adrian NEAGA)**

Mica listă a lui Ciorbea

Produsele și serviciile ale căror prețuri și tarife se stabilesc cu avizul Oficiului Concurenței

Guvernul a hotărît, prin Ordonanța de Urgență nr. 3/1997, produsele și serviciile ale căror prețuri și tarife se stabilesc cu avizul Oficiului Concurenței.

Acestea sînt: energia electrică, energia termică, transportul pe calea ferată, transportul fluvial în Delta Dunării, transportul urban de călători (autobuz, troleibuz, tramvai, metrou), serviciile poștale și de telefonie, apa brută, apa potabilă și canalizarea; serviciile prestate de Ministerul de Interne (pasapoarte, cărți de identitate și permise de conducere auto); masă lemnoasă pe picior, stupefiante și medicamente care conțin substanțe stupefiante; armament, muniții și explozibili; medicamente de uz uman din producția internă.

Prețurile produselor și tarifele serviciilor se pot ajusta lunar, cu excepția tarifelor serviciilor interne de telefonie și poștă precum și a prețului armamentului, muniției și al explozibililor, care se vor ajusta trimestrial.

Pentru energia electrică și termică, precum și pentru serviciile internationale de telefonie și de poștă, ajustarea se face pe baza cursului de schimb al leului față de dolar, comunicat de BNR.

Pentru celelalte produse și servicii, prețurile și tarifele se ajustează pe baza ultimului indice al prețurilor de consum, publicat de Comisia Națională de Statistică.

Ajustările se vor face numai dacă valoarea parametrilor de ajustare se modifică cu cel puțin 5% față de nivelul determinat la data precedentei ajustări.

Unele facultăti particulare autorizate au motive de îngrijorare

Parlamentul va analiza corectitudinea CNEAA

Comisia parlamentară de supraveghere a activității Consiliului Național de Acreditare Academică și Evaluare a decis, ieri, crearea unei subcomisii formate din 11 membri, care să ia în discuție activitatea desfășurată pînă în prezent de CNEAA. Șef al acestei subcomisii a fost ales deputatul PRM de Iași, Anghel Stanciu **(foto)**, care este și șef al Comisiei de învățămînt a Camerei Deputaților. Crearea acestei subcomisii a fost determinată, printre altele, de o serie de acuzații referitoare la modul în care au fost acordate autorizații provizorii de functionare unor facultăți din cadrul instituțiilor de învățămînt superior private. Există suspiciunea că unii membri ai CNEAA ar fi încălcat legea și că acordarea de autorizații s-ar fi făcut pe criterii preferențiale, unele de natură politică. Șeful subcomisiei, deputatul Stanciu, ne-a declarat: "Se dorește a se vedea în ce măsură aceste acuzații, aduse unor membri ai CNEAA, se vor dovedi adevărate. De asemenea, membrii CNEAA vor fi audiați miercuri, apoi voi face un raport cu propuneri de schimbare a unora dintre acești membri. De altfel, unora dintre ei le-a și expirat mandatul acordat, care este de patru ani." **(Claudiu RAUS)**

La Universitatea Tehnică "Gh. Asachi"

O nouă specializare în domeniul turismului

Universitatea Tehnică "Gh. Asachi" preconizează să înființeze o nouă specializare în cadrul profilului de inginerie economică. După cum a declarat prof. dr ing. Alexandru Simion, de la Facultatea de Electrotehnică, noua specializare, singura de acest fel din țară, se va numi "Mentenanță imobiliară și turistică". Absolvenții acestei specializări vor avea o dublă pregătire de specialitate, economică și tehnică, pregătire care se va axa în special pe problematica imobiliară, hotelieră și de patrimoniu. "Prin înființarea acestei specializări vom putea pregăti viitorii specialiști care vor pune bazele centrelor de turism, centre pe care doar noi nu le avem. Faptul este cu atît mai benefic, cu cît Universitatea Tehnică «Gh. Asachi» dispune de un real sprijin din partea unor instituții similare din țările Uniunii Europene" a precizat prof. dr ing. Alexandru Simion, unul dintre responsabilii programelor TEMPUS de la universitatea amintită. Printr-un program TEMPUS, la înființarea noii specializări colaborează "Dublin Institute of Technology" (Irlanda), "Institute for Service Management", din Leeuwarden (Olanda), precum și universitățile din Angers și Poitiers (Franța). **(Ovidiu MARDARE)**

Din această lună, bugetarii vor fi mai bogați

Noile salarii pe februarie

Indexări de 43%

În aceste zile, serviciile de contabilitate din instituțiile bugetare sînt în mare fierbere. În urmă cu cîteva zile, majoritatea acestora au primit noua grilă de salarizare, care trebuie aplicată începînd cu lichidarea pe luna februarie. Salariile de bază și indemnizațiile de conducere pentru angajații din sectorul bugetar au fost indexate cu 43% pentru lunile februarie și martie, la care se va mai adăuga o indexare de 6%, în luna aprilie. Coeficienții de ierarhizare au rămas aceiași. De asemenea, compensația lunară de 17.000 de lei s-a mărit la 24.900 lei și se acordă, ca și înainte, tuturor bugetarilor. În plus, se acordă o compensație suplimentară de 30.750 de lei (lunile februarie și martie) pentru cei care au în prezent un salariu brut de pînă la 229.500 lei. Pentru cei care au un salariu brut cuprins între 229.500 lei și 250.000 lei, compensația suplimentară scade progresiv de la 29.700 lei pînă la 2700 lei. Cei care au acum salariu brut mai mare de 250.000 lei nu primesc compensație suplimentară. Valoarea acesteia va scădea în luna aprilie. Totodată, în lunile februarie și martie, impozitele pe salarii vor fi nesemnificativ mai mici decît pînă acum.

Pentru a vă putea calcula singuri salariile, trebuie să vă cunoașteți cu exactitate salariul de bază, precum și celelalte drepturi salariale (salariu de merit, indemnizații sau sporuri, compensații). Toate acestea se adună și dau ca rezultat un salariu brut. Din acest salariu brut se "scoate" un procent de 1%, care reprezintă contribuția angajatului la fondul de șomaj și încă 3%, care reprezintă contribuția angajatului la fondul de pensii suplimentare. Apoi, salariul brut minus cei 4%, se impozitează. În continuare dăm cîteva exemple de noi salarii de bază, după care vom încerca să arătăm cît va lua "în mînă" un salariat dintr-o instituție bugetară, luînd în calcul diferite salarii brute calculate cu noile cote impozabile.

Cum se calculează noile salarii brute

Astfel, un bugetar cu un coeficient de ierarhizare 1 (secretara), care înainte avea un salariu de bază brut de 180.500 lei, va avea acum un salariu de bază de 258.200 lei. Un salariu de bază de 252.700 lei (valabil pentru un coeficient de ierarhizare 1,4) crește cu 108.500 lei și ajunge la 361.500 lei. Salariul de bază de 306.900 lei va fi acum de 439.000 lei, iar cel de 505.400 lei a ajuns la 723.000 lei. Salariul de bază de 704.000 lei a urcat la 1.007.000 lei, Cel mai înalt coeficient de ierahizare prevăzut pentru salariații bugetari este 10; aceștia primeau pînă acum un salariu de bază de 1.805.000 lei și vor avea, în următoarele două luni, un salariu de bază de 2.582.000 lei.

Fiecare salariat poate afla cîți bani va primi "în mînă"

Să presupunem acum că un salariat din sectorul bugetar avea în luna ianuarie un salariu de bază de 230.200 lei. Considerăm că el nu beneficia de nici un fel de sporuri sau alte indemnizații. La salariul său de bază se adăuga, așadar, numai compensația oferită de guvern, de 17.000 lei. După ce se scădeau contribuția pentru șomaj și pensii (4%) și impozitul, acest salariat lua "în mînă" 190.650 lei. Aplicînd indexarea de 43% la vechiul salariu de bază, același salariat va avea în lunile februarie și martie un salariu de bază de 329.300 lei. La acesta se adaugă 24.900 lei - compensația și 29.700 lei compensația suplimentară (deoarece înainte avea sala-riul de bază pînă în 250.000 lei). Deci, salariul său brut va fi de 383.900 lei. Scădem șomajul și CAS-ul (15.356 lei) și va rămîne un salariu impozabil de 368.544 lei. Acesta se situează în treapta de salarizare între 335.501 lei și 503.100 lei, pentru care se percepe un impozit de 65.378 lei plus 25% din ceea ce depășește 335.500 lei. Cum ceea ce ce depășește limita de jos a acestei trepte de salarizare este suma de 33.044 lei, acesteia i se aplică un procent de 25%, obținîndu-se deci 8261 lei. Prin urmare, impozitul total va fi de 73.639 lei. Deci, acest salariat va lua în februarie un salariu net de 294.905 lei, prin urmare cu 104.255 lei mai mulți bani în mînă decît în luna ianuarie.

Urmărind aceeași logică, un salariat care înainte avea un salariu de bază de 460.300 lei și nu beneficia de alte sporuri, în afara compensației de 17.000 lei, lua în mînă 352.916. El va primi acum un salariu de bază de 658.500 lei, plus compensația de 24.900 lei (nu mai beneficiază de compensația suplimentară, deoarece salariul lui de bază depășea 250.000 lei), deci bani în mînă - 505. 957 lei, ceea ce reprezintă o creștere cu 153.041 lei a sumei care îi va intra efectiv n buzunar. **(Gynella PARFENIE)**

Calculul salariului net

După cum v-am mai informat, Guvernul României a stabilit, o dată cu hotărîrea privind indexarea salariilor, noi cote de impozit ce se vor aplica începînd cu plata drepturilor salariale pentru luna februarie. Tabelul reprezintă calculul concret al salariului net (bani "în mînă") pe care urmează să îl primească un angajat cu carte de muncă, în funcție de salariul brut, dînd cîteva exemple. Trebuie precizat că din salariul brut negociat, angajatului i se reține un procent de 3%, pentru pensie suplimentară, 1% pentru ajutorul de șomaj și bineînțeles, impozitul.

Salariul brut negociat	Rețineri 3% pensie supl.	Rețineri 1% aj. de șomaj	Impozit	Salariul net
250.000	7.500	2.500	44.368	195.632
275.000	8.250	2.750	47.828	214.352
300.000	9.000	3.000	54.928	233.072
320.000	9.600	3.200	59.152	248.048
340.000	10.200	3.400	63.420	263.180
360.000	10.800	3.600	67.903	277.697
380.000	11.400	3.800	72.703	292.097
400.000	12.000	4.000	77.503	306.407
420.000	12.600	4.200	82.303	320.897
440.000	13.200	4.400	88.093	338.267
460.000	13.800	4.600	91.903	349.697
480.000	14.400	4.800	96.703	364.097
500.000	15.000	5.000	101.503	378.493
520.000	15.600	5.200	106.303	392.897
540.000	16.200	5.400	111.562	406.838
560.000	16.800	5.600	116.938	420.662
580.000	17.400	5.800	122.314	434.486
600.000	18.000	6.000	127.690	448.310
620.000	18.600	6.200	133.066	459.134
640.000	19.200	6.400	138.442	475.958
660.000	19.800	6.600	143.818	489.782
680.000	20.400	6.800	149.194	503.606
700.000	21.000	7.000	154.570	517.430

În acest calcul nu au fost incluse alte rețineri eventuale (sindicat, de exemplu). Această grilă este valabilă doar pentru lunile februarie și martie, din aprilie intrînd în vigoare noi cote de impozit. (Mircea DOAGĂ)

Sănătatea publică a județului, periclitată de încălcări grave ale legislației sanitare

■ *Inspectoratul de Poliție Sanitară Iași și-a prezentat raportul de activitate pe anul 1996, în fața noului director al DSJ* ■ *inspectorii IPSMP au constatat pretutindeni flagrante abateri de la normele igienico-sanitare* ■ *igiena alimentației se află "la pămînt"* ■ *igiena publică este compromisă prin dispariția latrinelor și a WC-urilor publice* ■ *gradul mare de nepotabilitate a sursei de apă Timișești, în atenția subprefectului* ■

Patru probleme cheie din domeniul sanitar

La sfîrșitul săptămînii trecute, la sediul Inspectoratului de Poliție Sanitară și Medicină Preventivă (IPSMP) Iași, dr. *Elena Teodorescu* (inspector șef) a prezentat Raportul de activitate al IPSMP pe anul 1996. Dintre autoritățile locale au participat subprefectul *Spiridon Crețu* și directorul Direcției Sanitare, prof. dr. *Vasile Astărăstoaie*. Datele raportului sînt cele rezultate din activitatea laboratoarelor IPSMP din întreg județul (orașele Pașcani, Tg. Frumos, Hîrlău și Iași) - activitate defalcată pe următoarele specialități: epidemiologie, igiena mediului (apă, aer, sol), igiena alimentației, igiena copilului și a tînărului, igiena radiațiilor, medicina muncii, promovarea sănătății și educația pentru sănătate.

Noul director al DSJ Iași și noul subprefect au avut prilejul să constate că sănătatea publică a județului este periclitată de numeroase "probleme-cheie" a căror rezolvare nu pare a fi simplăm, în viitorul apropiat. Ca ***"probleme deosebite pentru sănătatea publică, în anul 1996"***, dr. Elena Teodorescu a semnalat: ***"1. Perioadele de timp în care au lipsit produsele de tip DTP și DT, fapt ce a dus la acumularea de restanțieri la aceste vaccinări; 2. nerespectarea legislației sanitare de către unitățile sanitare, parțial motivată de lipsa fondurilor materiale, ceea ce a condus la neacordarea sau retragerea autorizației sanitare de funcționare; 3. efectuarea de lucrări de reparații și modificări fără avizul sanitar; 4. dotarea necorespunzătoare a dispensarelor rurale și lipsa de implicare a medicilor din rețeaua de ambulator, fapt ce are consecințe negative asupra activității preventive".***

Alimente produse în condiții improprii

La capitolul ***"Igiena alimentației"***, IPSMP Iași avertizează că inspectorii de teren au descoperit alimente fabricate sau comercializate în condiții neconforme cu standardele legislației sanitare. Controalele IPSMP au consemnat încălcări grave ale legii sa-nitare de către unitățile de industrie alimentară și comerț alimentar, cum ar fi: lipsa substanțelor dezinfectante, lipsa rezervelor de apă sau a apei calde și reci curente (în mediul rural); transportul alimentelor cu mașini improprii acestui scop, lipsa instruirii personalului și lipsa calificării în specialitățile din alimentația publică, depozitare necorespunzătoare.

De necrezut este situația în care se află școlile din mediul rural. Dr. ***Mariana Barbu***, șefa Laboratorului "Igiena copiilor", a făcut un dur rechizitoriu stării de non-igienă în care trăiesc și învață elevii de la sate: ***"Situația este dezastruoasă în mediul rural! Condiții igienico-sanitare inexistente practic prin scoaterea din funcțiune a unor grupuri sanitare.***

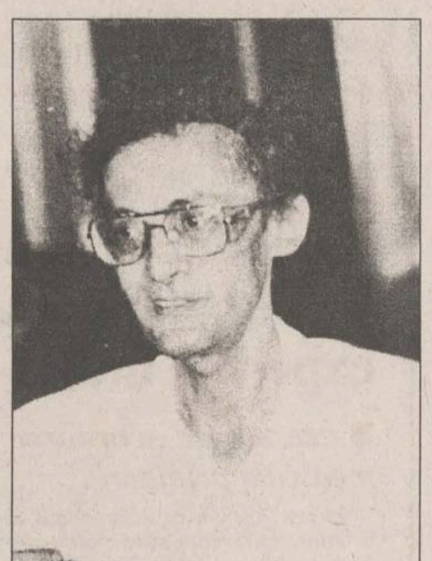

Vasile Astărăstoaie - directorul Direcției Sanitare Iași

Latrinele, degradate sau nevidanjate, le considerăm adevărate focare de infecție. Apa de spălat pe mîini și de consum lipsește din școli. (...) Iată cauzele morbidității mari înregistrate în rîndul preșcolarilor și școlarilor în mediul rural".

În orașul curățeniei lipsesc WC-urile publice

De asemenea, starea de igienă publică din municipiul Iași lasă mult de dorit. Deși este supranumit în țară "oraș al curățeniei", Iașul suferă de lipsa WC-urilor publice. Creșterea aberantă a numărului de bodegi, baruri și restaurante "de tranziție", nedotate cu grupuri sanitare corespunzătoare, a transformat practic orașul într-o latrină în aer liber. În aceste condiții, a mai vorbi de pericolul declanșării unor epidemii este inutil. O altă "surpriză" care îi poate pune pe gînduri pe ieșenii ce au încredere în potabilitatea apei de Timișești se referă la datele laboratorului de Igiena apei. Actualmente, sursa Timișești, care captează apa potabilă din zona rîului Ozana, județul Neamț, este poluată intens, bacteriologic și biolo-gic. Zona de protecție sanitară a sursei nu mai există, iar în rîul Ozana, în amonte cu 8-9 km, unități agrozootehnice deversează dejecții, fără ca apele reziduale să fie epurate pe raza județului Neamț. Problema potabilității apei de Timișești, consumată cu încredere de ieșeni, a fost supusă atenției subprefectului, căruia IPSMP i-a cerut să intervină urgent pe lîngă autoritățile nemțene, pentru a se restabili zona de protecție sanitară a acestei surse și a se rezolva epurarea apelor reziduale.

Concluzia pe care directorul DSJ, V. Astărăstoaie, a făcut-o publică după prezentarea raportului și discuțiile avute cu inspectorii sanitari a fost următoarea: "IPSMP a lucrat bine și ar fi de dorit ca și în anul 1997 activitățile de poliție sanitară să se mențină la aceleași standarde. **(Silviu ALUPEI)**

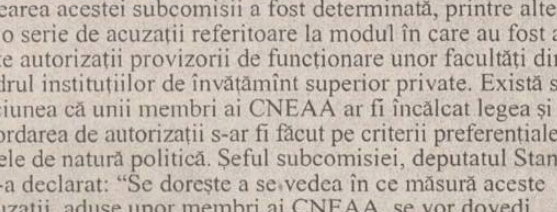

SC TAXICOM SA
SIGURANȚĂ, PROFESIONALISM, SERIOZITATE

Taxiurile pot fi recunoscute după sigla MONITORUL
tariful unic
1200 lei/km
prezentîndu-se pe liber la comandă.
DISPECERAT: 953 sau 146593
NON STOP

LECOM TRADE SRL
comercializează:
corpuri de iluminat
import Austria
pentru iluminatul locuințelor, spațiilor comerciale, birourilor, hotelurilor, spațiilor de prezentare.
Telefon: 032 175158 Telefon Fax: 032 137904

PIAȚA FINANCIARĂ
REVISTĂ LUNARĂ FINANCIAR-BANCARĂ
TALON DE ABONAMENT 1997
Se poate expedia și prin fax la nr. 01.679.68.10
Numele ________ Prenumele ________
Firma ________ Funcția ________
Adresa: Localitatea ________ Str. ________
nr.____bl.____sc.____et.____ap.____cod poștal________
județul________ țara________ tel.________ fax ________
DESTINATAR FINMEDIA S.R.L. O.P.63-C.P. 166 Sector 1, BUCUREȘTI
12 luni Pentru ROMÂNIA = 195.000 lei x abon.
10 luni (martie-decembrie 1997) Pentru ROMÂNIA = 165.000 lei x abon.
Am achitat suma lei cu mandat poștal sau ordin de plată cu specificarea contului FINMEDIA, către BANC POST Floreasca, Cl. Floreasca 167 bis, sector 2 București, Cont: 401007702000166016 - lei
Nimic nu se mișcă fără ea!
EXCLUSIV PENTRU ABONAȚI
1. Serviciul FININFO: 4 dischete cu date statistice din piața financiară internă
2. Buletinele semestriale ale Bursei de Valori București
3. 2 ediții speciale analizînd piețe emergente de bunuri de capital
4. Anuarul financiar 1997-1998 cu 50% reducere față de prețul de vînzare
25 MILIOANE lei PREMII în carduri!

MONITORUL INTERN

Fiecare cu regele lui

Petre Roman va fi primit în audiență de regele Juan Carlos

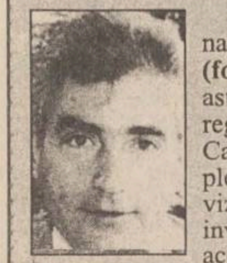

Președintele Senatului, Petre Roman **(foto)**, va fi primit, astăzi, în audiență de regele Spaniei, Juan Carlos. Petre Roman a plecat, vineri, într-o vizită în Spania, la invitația Senatului acestei țări. Programul vizitei a mai cuprins, ieri, întîlniri cu președintele Senatului Spaniei, cu ministrul Afacerilor Externe și cu membri ai Senatului Spaniei. Astăzi, pe lîngă audiența la regele Juan Carlos, Petre Roman mai are programate întîlniri la Camera Deputaților. Vizita în Spania a lui Petre Roman este organizată de un comitet de primire condus de președintele Senatului Spaniei, Juan Ignacio Barrero Valverde.

Protectie socială propusă de Alternativa României

O lege privind acordarea tichetelor gratuite de masă pentru salariații societăților comerciale

Liderul Alternativei României, Adrian Iorgulescu, va depune, în această săptămînă, la Biroul Permanent al Camerei Deputaților, un proiect de lege privind acordarea tichetelor gratuite de masă pentru salariații societăților comerciale și ai regiilor autonome. Tichetul de masă este titlul de plată în baza căruia un salariat achită contravaloarea totală sau parțială a mesei de prînz. Societățile comerciale și regiile autonome sînt scutite de contribuțiile pentru asigurări sociale. Beneficiază de scutire de impozit și de plata contribuțiilor numai sumele alocate pentru tichetul de masă care, lunar, nu depășesc 30% din salariul de bază brut al fiecărui salariat. Inițiatorul proiectului afirmă, în expunerea de motive a proiectului, că un spor de 1 la sută în calorii determină o creștere cu 2,27 la sută a productivității.

Aripa Popovici pregăteste ultima lovitură

La Congresul PNLCD vor participa circa 200 de delegați

Circa 200 de delegați vor participa, sîmbătă și duminică, la Congresul PNLCD de la Sibiu, organizat de gruparea Popovici, a declarat, ieri, agenției Mediafax senatorul Alexandru Popovici. El a afirmat că numai opt filiale vor lipsi de la întrunire. Numărul relativ mic de participanți a fost explicat de Popovici prin lipsa resurselor financiare pe care o acuză organizatorii. Popovici a negat orice implicare a vicepreședintelui PNL, Viorel Cataramă, în organizarea acestui congres. PNL a difuzat, ieri, un comunicat în care califică drept "fantezistă și jignitoare" acuzația potrivit căreia "în spatele acțiunii inițiate de Alexandru Popovici" lui Cerveni se află Viorel Cataramă. PNL își reafirmă, în comunicat, neutralitatea față de conflictul din PNLCD, dar precizează că nu consideră oportună cererea lui Niculae Cerveni de schimbare a ministrului Tineretului, Sorin Stănescu. Consiliul Național al PNLCD, convocat de Niculae Cerveni, a decis, pe 22 februarie, excluderea din partid a organizatorilor Congresului de la Sibiu, între care ministrul Tineretului, Sorin Stănescu, și senatorii Alexandru Popovici, Constantin Muller și Tiberiu Vladislav. Aceștia au anunțat, de asemenea, destituirea lui Niculae Cerveni din funcția de președinte al partidului.

După primirea entuziastă de la București

Regele Mihai s-a închinat la mănăstirea Curtea de Argeș

Regele s-a recules la mormîntul bunicilor săi

Regele Mihai și ***Regina Ana*** au participat, ieri, la o slujbă de pomenire a străbunilor săi la Biserica Episcopală Curtea de Argeș, informează corespondentul Mediafax.

Mihai I a fost întîmpinat de aproximativ 5.000 de oameni din toată țara, cu pancarde promonarhice și fotografii ale fostului suveran al României,

Au fost prezenți reprezentanți ai Ligii Studenților din România și ai formațiunilor politice de guvernămînt.

P.S. Calinic l-a numit pe fostul suveran, în încheierea slujbei de pomenire, ***"regele răbdării și al așteptării"***, pentru că ***"50 de ani a așteptat să-și intre în drepturi"***.

La ieșirea din Biserica Episcopală, Mihai I a cerut să rămînă singur, pentru a păstra un moment de reculegere la mormîntul bunicilor săi.

Elisabeta Rizea din comuna Nucșoara, fostă deținută politic din lotul Arsenescu, însoțită de ***Gheorghe Rizea***, soțul ei, a venit la Biserica Episcopală Curtea de Argeș într-un cărucior cu rotile pentru a-i dărui Reginei Ana un costum național muscelean lucrat de ea.

Elisabeta Rizea l-a cunoscut pe regele Mihai în timpul domniei sale, iar acesta și-a amintit de ea după ce bătrîna i-a spus o anecdotă.

Vizita fostului suveran stîrnește pasiuni la Senat

Grupul parlamentar PRM din Senat a părăsit, ieri, sala de ședințe, după ce senatorul PNȚCD ***Răsvan Dobrescu*** l-a numit, de la tribuna Senatului, pe Regele Mihai I "Majestatea Sa".

Liderul senatorilor PRM, ***Corneliu Vadim Tudor***, a considerat formula de adresare ***"o încălcare nerușinată a Constituției"***, părăsind sala în aplauzele majorității parlamentarilor.

Răsvan Dobrescu i-a acuzat pe senatorii care s-au manifestat împotriva Regelui Mihai I de ***"crasă incultură istorică și politică"*** și de ***"incapacitate de adaptare la o societate democratică"***.

Senatorul PNȚCD a afirmat că îi "compătimește" pe colegii săi din Opoziție, caracterizîndu-i ca fiind ***"niște suflete și minți schilodite de cozile de topor ale ocupantului sovietic"***.

Discursul lui Dobrescu a urmat unei intervenții a senatorului PDSR ***Octav Cozmîncă***, care a cerut Curții de Conturi să verifice cît a cheltuit TVR din banii publici pentru transmisia în direct a ***"vizitei unei persoane particulare"***, referindu-se la Regele Mihai I.

Forma de guvernămînt se va decide prin referendum

Problema formei de guvernămînt nu trebuie să devină problema nici unui partid, a declarat, ieri, președintele PNȚCD, ***Ion Diaconescu.***

El a precizat că ***"o revenire la situația de monarhie nu se poate face decît prin voința poporului român, liber exprimată"***, adăugînd că o astfel de decizie ***"nu va reprezenta voința unui partid"***.

Acest punct de vedere al PNȚCD a fost comunicat Regelui Mihai, cu ocazia dejunului de la Palatul Victoria și cu ocazia audienței acordate lui Ion Diaconescu.

Președintele PNȚCD a arătat că partidul său a ajuns la putere în baza Constituției și, în consecință, PNȚCD respectă prevederile constituționale. ***"Dacă poporul va dori schimbarea formei de guvernămînt, vom respecta voința națională"***, a spus Diaconescu.

Ion Diaconescu, președintele PNȚCD, a declarat, ieri, că subiectul restituirii domeniilor regale nu a existat în cadrul discuțiilor cu Regele Mihai, de la Palatul Elisabeta.

O astfel de problematică nici nu poate fi abordată, deoarece ***"doar dacă Regele Mihai este restabilit în toate drepturile, se pune în discuție restituirea proprietăților regale"***, a precizat liderul PNȚCD.

Mircea Ionescu Quintus propune președintelui să ofere regelui o locuință

Președintele PNL, ***Mircea Ionescu Quintus***, este de părere că, în condițiile în care președintele ***Emil Constantinescu*** i-a oferit fostului șef al statului, Ion Iliescu, o casă și o mașină de protocol, ar putea face același lucru și pentru Regele Mihai, transmite PRO FM.

Liderul liberal a făcut această declarație sîmbătă, înainte de a intra în audiență la Rege.

Regele Mihai a primit, sîmbătă, în audiență pe ministrul Justiției, ***Valeriu Stoica***, ministrul Agriculturii, ***Dinu Gavrilescu***, ministrul Învățămîntului, ***Virgil Petrescu***, și pe secretarii de stat ***Vlad Roșca*** și ***Mircea Iorgulescu.***

Ion Iliescu afirmă că guvernanții "ling tălpile" fostului suveran

Președintele PDSR, ***Ion Iliescu***, a afirmat, ieri, că actualii guvernanți sînt lipsiți de moralitate și demnitate și "ling tălpile" fostului suveran.

Iliescu consideră că Puterea "terfelește" Constituția, prin aducerea Regelui Mihai în țară, deși președintele țării a jurat pe Constituție. ***"Am asistat în aceste zile la un spectacol jalnic, în care instituțiile statului se ploconesc în fața fostului suveran"***, a spus Ion Iliescu. Președintele PDSR consideră că vizita particulară a Regelui Mihai nu este a unui simplu cetățean, deoarece a fost tratat cu onoruri regale, oferindu-i-se ca reședință Palatul Elisabeta, pe care l-a deținut înainte de plecarea din țară. Iliescu a afirmat, parafrazînd un clasic al literaturii române, că ***"puterea stă cu Regele la masă!"***, în loc de ***"Minciuna stă cu Regele la masă"***. Președintele PDSR crede că vizita regelui Mihai se înscrie în campania de înșelare a populației, care se confruntă cu scăderea nivelului de trai. Ion Iliescu a afirmat că, datorită situației dificile cu care se confruntă, guvernanții au în vedere și reinstaurarea monarhiei. ***"Ei pregătesc o alternativă nedemocratică monarhică"***, a spus Iliescu la adresa Guvernului.

Ion Iliescu a făcut aceste afirmații atît în fața presei, cît și în timpul întîlnirilor cu simpatizanții săi veniți la sediul PDSR cu ocazia zilei sale de naștere.

PDSR atacă deschis Guvernul Victor Ciorbea

■ *ieri, principalul partid de opoziție a depus în Camera Deputaților moțiunea simplă «Agricultura»*

Grupul parlamentar PDSR din Camera Deputaților a depus, ieri, la Biroul Permanent o moțiune simplă pe probleme agrare. Moțiunea a fost semnată de 82 de deputați PDSR și va fi dezbătută în ședința de joi a Camerei Deputaților. Prezentăm textul primei moțiuni la adresa Guvernului Ciorbea:

"În temeiul articolului 64 din Constituția României și al articolelor 142-147 din Regulamentul Camerei Deputaților,

Deputații semnatari ai prezentei moțiuni, luînd act, cu prilejul activităților desfășurate în circumscripțiile electorale, de situația dezastruoasă din agricultura românească și de implicațiile economice și sociale ale acesteia, constatăm următoarele:

1. Lipsa de preocupare a Guvernului României în pregătirea campaniei agricole de primăvară din acest an, în luarea măsurilor organizatorice necesare pentru efectuarea la timp și în bune condiții a lucrărilor agricole prin raportarea acestora la condițiile meteorologice favorabile;

2. Pregătirea campaniei agricole de primăvară s-a derulat extrem de defectuos, Executivul neasigurînd condițiile financiare necesare reparării parcului de tractoare și mașini agricole, aceasta realizîndu-se în proporție de numai 24%; totodată, în mod nejustificat, mecanizatorii au fost trimiși în concedii fără plată sau în șomaj tehnic;

3. Îngrijorarea țăranilor și a producătorilor agricoli care, deși au investit bani la înființarea culturilor de cereale păioase din toamna anului trecut, astăzi se găsesc în situația de a nu-și mai putea continua lucrările agricole datorită escaladării excesive a prețurilor pe piața serviciilor agricole;

4. Incompetența actualilor guvernanți, demonstrată de totala lipsă de preocupare pentru finanțarea activității producătorilor agricoli, pentru care au fost alocate 550 miliarde lei, ceea ce reprezintă cel mult 25% din necesar, fără a se stabili în mod clar metodologia de utilizare a acestora;

5. Guvernul nu a înaintat Parlamentului nici un proiect de lege din cele promise în domeniul agriculturii, mai mult, a adoptat o politică de blocare sau de aplicare parțială a unor legi, ordonanțe sau hotărîri de Guvern adoptate în acest domeniu, îngreunînd prin aceasta pregătirea, începerea și desfășurarea lucrărilor agricole;

6. Lipsa unei politici concrete a Guvernului în domeniul agriculturii, în condițiile drepecierii fără precedent a monedei naționale, recrudescenței procesului de creștere a dobînzilor bancare, a creștrii exagerate a prețurilor la îngrășămintele chimice, semințe, motorină, generează în acest an cheltuieli de producție de peste 2,5 milioane lei/ha la porumb și 2 milioane lei/ha la floarea soarelui, cu influențe directe în majorarea prețului la produsele agroalimentare;

7. Blocarea aplicării Ordonanței Guvernului nr. 13/1995, în lipsa adoptării altor reglementări, a provocat distrugerea complexelor zootehnice de creștere a păsărilor și a porcilor, a condus practic la un proces rapid de înfometare a animalelor și a generat pericolul de a se pierde fondul genetic cu consecințe deosebit de grave, pe termen lung, pentru zootehnia românească;

8. Deteriorarea politicii de protecție a producătorilor agricoli, prin reducerea substanțială a taxelor vamale la importurile de produse agroalimentare, va conduce la prăbușirea producției autohtone și transformarea României într-o piață de desfacere pentru produsele agricole din alte țări;

9. Cheltuiala pentru coșul zilnic al unei familii reprezintă circa 76% din bugetul acesteia, determinînd scăderea dramatică a puterii de cumpărare a cetățenilor, înșelați de promisiunile cuprinse în Contractul cu România și în Declarația de la Ruginoasa."

Moțiunea simplă nu are efecte în ceea ce privește stabilitatea Guvernului, ci exprimă doar atitudinea Camerei Deputaților într-o problemă de interes major. PDSR intenționează ca, săptămîna viitoare, să elaboreze și apoi să depună și în Senat o moțiune simplă pe probleme de învățămînt.

Ministerul Sănătății a propus încetarea experimentului Mincu

■ *acesta viza acordarea asistenței medicale primare*

Ministerul Sănătății a întocmit, ieri, un proiect de hotărîre de Guvern pentru încetarea sistemului de acordare a asistenței medicale introdus experimental în 1994 în opt județe.

Prof. Ștefan Iosif Drăgulescu, ministrul Sănătății, a declarat, ieri, agenției Mediafax că ***"intenția majoră a experimentului, aceea de creștere a calității actului medical, nu a înregistrat, în cei doi ani care s-au scurs de la demararea lui, modificări pozitive, cu toate că efortul financiar a existat"***. Ministrul Drăgulescu a adăugat că datele demografice înregistrate în cele opt județe în perioada de derulare a experimentului nu atestă o îmbunătățire a stării de sănătate a populației.

Ioan Gavra îi răspunde fostului președinte al PUNR

"La «funăria» din Cluj a avut loc un spectacol funerar organizat de Funar"

După ultimele evenimente petrecute la subfiliala PUNR Cluj, reporterii noștri parlamentari au obținut următoarea declarație, de la inamicul nr. 1 al lui Gheorghe Funar, Ioan Gavra.

- La «funăria» din Cluj a avut loc un spectacol funerar organizat de Funar. De la bun-început trebuie să spun că s-au făcut două greșeli. Nu a fost vorba de adunarea generală a subfilialei PUNR Cluj, care are loc din doi în doi ani, ci de o ședință extraordinară, care într-adevăr, se poate ține în funcție de anumite necesități. La această ședință extraordinară pentru a fi statutară trebuiau să participe 2/3 din membri. Au participat doar 368 din 1.000. Da, aceasta-i trista realitate; Clujul nu are decît 1.000 membri, iar județul 3.000. Și din aceștia doar 10% sînt cu cotizațiile la zi. Nici vorbă de fantastica cifră de 200.000, promovată de dl Funar. cealaltă mare eroare constă în faptul că eu nu sînt membru la Cluj, ci la București. Din 26 august 1996 sînt membru la București.

- De ce ați trecut la București?

- În primăvara anului trecut am propus ca PUNR să iasă de la Guvernare. Am aflat că dnii Funar, Suian și Novac îmi pregătesc ceva, și atunci m-am pus la adăpost.

- Să înțelegem că, la Cluj, dl Funar nu știa de acest transfer...

- Tot ce este posibil. El nu are de unde să cunoască toate evidențele. Oricum, eu nu am fost la ședință. Și nici soția și fiul meu, care sînt membri PUNR la Cluj. În concluzie, nestatutar, dl Funar a exclus ceva ce nu exista. **(A consemnat Lucian GHEORGHIU)**

Ioan Gavra caută o portiță de scăpare după excluderea din PUNR

A mai rămas o zi
10% reducere
Înscrieți-vă acum în
BUSINESS PAGES
Cel mai eficient catalog al firmelor românești, accesibil pe INTERNET
NECOMM
Relații suplimentare la tel. 032-271333, fax 032-270415
E-Mail: bp@monitorul.ro
http://www.monitorul.ro/ibp/

Dacă nu ați încheiat încă
ASIGURAREA OBLIGATORIE
DE RĂSPUNDERE CIVILĂ AUTO
PE TERITORIUL ROMÂNIEI
Societatea de Asigurare Reasigurare
ARDAF®
(societate autorizată de Ministerul Finanțelor să încheie această asigurare)
vă stă la dispoziție în Iași
B-dul Ștefan cel Mare, Bl. B2, et. 1
și în localitățile:
Hârlău, str. Bogdan Vodă, tel.: 032-72.22.34
Pașcani, str. Moldovei nr. 2, tel.: 032-76.33.49
INVESTIȚI PENTRU SIGURANȚA DUMNEAVOASTRĂ !
© '97 V.F.M.

a apărut

Premii în valoare de 500 000 lei !
REBUS Monitorul
INTEGRAME
Nr. 3(42), an IV februarie 1997
500 LEI
Rep. Moldova 60 Bani
Conține patru pagini pentru elevi și începători
CONSENS
Dictionar: IND; STRA; ETRA.
Olivian MARINESCU

MONITORUL EXTERN

În semn de protest față de construirea de locuințe evreiești în Ierusalimul de Est

Grevă a palestinienilor din Cisiordania și Gaza

Palestinienii din Cisiordania și Gaza au declanșat, ieri, o grevă generală în semn de protest față de planurile statului evreu de a construi locuințe în Ierusalimul de Est. Magazinele, companiile, școlile și instituțiile guvernamentale palestiniene din Cisiordania și Gaza au fost închise, ieri dimineața, răspunzînd apelului Consiliului Legislativ Palestinian. Premierul israelian, Benjamin Netanyahu, a aprobat, săptămîna trecută, începerea construirii a 6.500 de locuințe în Ierusalimul de Est. Construcțiile închid un inel de așezări evreiești în jurul Ierusalimului de Est și blochează accesul dinspre sudul spre nordul Cisiordaniei. Palestinienii vor ca Ierusalimul de Est să fie capitala viitorului lor stat.

Dar salariile?

Un nou cosmodrom rusesc va fi inaugurat marți

Rusia va organiza, marți, prima lansare de la noul său cosmodrom, Svobodni, situat în Extremul Orient rus, ocazie cu care satelitul militar Zeya va fi lansat pe orbită, la bordul unei rachete balistice modificate, de tip SS-25, au declarat reprezentanți ai autorității militare în probleme de spațiu. Cosmodromul Svobodni este încă în construcție la o fostă bază de rachete nucleare strategice din taigaua siberiană, fiind amplasat la 840 de km vest de orașul Habarovsk. Cosmodromul urmează să reducă dependența Rusiei de principalul centru spațial construit în perioada sovietică, Baikonur, pe care Moscova este nevoită în prezent să-l închirieze de la Republica independentă Kazahstan. Moscova a avut multe dispute cu Kazahstanul în legătură cu întreținerea și închirierea cosmodromului de la Baikonur.

Unul cîte unul

Încă doi oficiali nord-coreeni au încetat recent din viață

Mass-media nord-coreeană a anunțat moartea a doi membri supleanți ai Comitetului Central al Partidului Muncii, a transmis, ieri, agenția Radiopress.Kim Jae-bong, 72 de ani, a decedat, din cauza bolii, la 14 februarie, iar Li Won-kwan, 79 de ani, a murit tot din cauza unei afecțiuni, zece zile mai tîrziu, afirmă Radiopress. Kim, care a fost ambasador al Coreei de Nord în URSS, la sfîrșitul anilor '70 și în Danemarca, între 1992 și 1994, deținea locul 190 pe lista demnitarilor, întocmită de comitetul pentru funeraliile fostului lider stalinist, Kim Ir-sen, decedat în 1994. Li a condus o importantă uzină de autoturisme în cea mai mare parte a carierei sale și se afla pe locul 230 pe aceeași listă funerară.

Președintele Berisha nu renunță la putere

Haos în Albania

Parlamentul albanez a decretat "starea de urgență". Forțele de securitate au fost împuternicite să folosească armamentul din dotare pentru a dispersa masele de protestatari. De asemenea, a fost restrînsă activitatea forțelor politice și a fost interzisă adunarea în public a unor grupuri mai mari de patru persoane, în baza legii prin care a fost decretată starea de urgență pe întreg teritoriul țării. Noile măsuri de urgență includ, totodată, și prevederea ca mass-media să publice anunțurile oficiale, iar presa scrisă este obligată să prezinte oficialităților, în vederea aprobării, materialele pe care urmează să le publice. Publicațiile care nu vor respecta această prevedere vor fi "blocate".

Sali Berisha, reales președinte al Albaniei

Președintele albanez în exercițiu, ***Sali Berisha***, a fost reales, ieri, în funcția de șef al statului, a declarat, pentru MEDIAFAX, însărcinatul cu afaceri al României la Tirana, Gheorghe Bucura. Parlamentul albanez l-a reconfirmat în funcție pe Sali Berisha cu 113 voturi pentru, trei abțineri și un vot împotrivă, din totalul de 140 de parlamentari cît numără Legislativul de la Tirana. Reprezentanții Partidului Socialist, de opoziție, au boicotat votul.

Cui îi mai pasă de instituirea stării de urgență?

Parlamentul albanez i-a avertizat, ieri, pe insurgenții înarmați din sudul țării că vor fi împușcați fără somație, dacă nu vor preda armele pe care le dețin, pînă la ora locală 14:00 (13:00 GMT).

Parlamentul a votat, de asemenea, în favoarea lansării de acțiuni în comun ale poliției secrete albaneze Shik și ale Ministerului de Interne, care are în subordine poliția civilă. Forța combinată se va afla sub comanda șefului poliției secrete Shik, generalul ***Bashkim Gazidede***.

Măsurile de urgență au intrat în vigoare în noaptea de duminică spre luni, la ora locală 01:00 (00:00 GMT). Potrivit relatărilor de presă, cel puțin 12 persoane, printre care și o fetiță în vîrstă de opt ani, au fost ucise, fie în cursul ciocnirilor cu autoritățile, fie din cauza unor gloanțe trase la întîmplare. Acțiuni de protest de o violență fără precedent au zguduit, duminică, Albania, manifestanții exprimîndu-și mînia față de guvernul de dreapta al președintelui Sali Berisha, într-un gest de sfidare a stării de urgență decretate de Parlament pe întreg teritoriul țării. În orașul sudic Gjirokaster, protestatarii au deschis foc de arme automate asupra unei secții de poliție, după care au incendiat-o, au relatat martori ai incidentelor. Polițiștii au fugit, în timp ce 30 de atacatori mascați au luat cu asalt clădirea secției de poliție. Oficialii consulatului elen, singura misiune străină din orașul Gjirokaster, au relatat că au solicitat protecția poliției.Protestatarii au capturat armament din dotarea forțelor de securitate albaneze, într-o serie de raiduri asupra unor obiective ale poliției și ale armatei. Un polițist din Gjirokaster a declarat că, în opinia sa, rebelii au luat armele de la un depozit de armament al poliției din satul Pitsari, situat la circa 20 de km nord de oraș.

Copiii mor pe capete

Criză de pîine la Sofia

Salariații de la singura unitate de morărit din Sofia vor intra, marți, în grevă generală pe termen nelimitat, amenințînd să lase capitala bulgară fără pîine, transmite corespondentul MEDIAFAX la Sofia.Greviștii protestează față de decizia ministrului Agriculturii, ***Rumen Hristov***, de a-l destitui pe directorul unității. Hristov l-a demis, săptămîna trecută, pe directorul morii din Sofia pentru că ***"treaba acestuia este să facă pîine, nu să dea declarații presei"***. Sofia mai are rezerve de făină doar pentru două zile, iar dacă moara respectivă își va înceta producția, capitala bulgară va rămîne, practic, fără pîine. În această situație, autoritățile sofiote vor fi obligate să cumpere făină de la unitățile de morărit din alte localități, la un preț mai ridicat.

Experții estimează că, în luna februarie, rata inflației în Bulgaria a fost de 200%, ceea ce reprezintă un record al creșterilor de prețuri din ultimii șapte ani. De asemenea, analiștii consideră că în luna martie inflația va fi de cel puțin 100%. Principala cauză a creșterii prețurilor în această lună este majorarea substanțială a tarifelor la benzină, energie electrică și transport feroviar. Peste 90% din populația Bulgariei trăiește sub pragul sărăciei, avînd venituri lunare de aproximativ cinci dolari.

Numărul copiilor care au murit din cauza frigului și a lipsei de alimente la un spital din satul Giurkovo a ajuns la șapte. Potrivit presei bulgare, ultima victimă este o fată de 18 ani, care avea o greutate de numai 18 kilograme.

Corespondentă specială din Statele Unite, de la Sorin Matei

Un român moare împușcat la Los Angeles, într-o tentativă nereușită de jaf

Cea mai sîngeroasă și mai mediatizată încercare de jaf bancar din America, din ultimii douăzeci de ani, are la origine un român. Numele său este Emil Decebal Mătăsăreanu, și avea 30 de ani cînd a fost împușcat mortal de poliție vineri, 28 februarie 1997, împreună cu complicele său Larry Philips, în timp ce încerca să fugă cu o mare sumă de bani dintr-o bancă pe care o jefuise fiind înarmat cu un pistol mitralieră.

Imaginea surprinde momentul împușcării celor doi

Atentatul a avut loc în nordul orașului Los Angeles, și a fost urmărit în direct la televiziune de întreaga Americă. Cei doi bandiți au pătruns în sediul băncii purtînd veste anti-glonț, măști negre pe figură, fiecare dintre ei fiind înarmați cu un pistol Kalașnikov. După ce au băgat groaza în clienți și funcționarii bancari trăgînd rafale în tavan și în podea, ei au reușit să părăsească clădirea cu o sumă de bani importantă. O patrulă de polițiști în civil i-a observat însă înainte de a pătrunde în bancă și i-a întîmpinat la ieșire somîndui să se predea. Cei doi însă nu s-au lăsat intimidați și au deschis focul, forțînd poliția să se retragă. Unul dintre polițiști a fost rănit. Imediat au sosit la fața locului mașini de patrulă ale poliției și trupe speciale de lunetiști. După sute de focuri, schimbate de ambele părți timp de aproape o oră, cei doi au fost omorîți de lunetiști. Unul dintre ei a fost doborît cu un glonț în frunte, celălalt a murit la cîteva străzi depărtare de bancă, ca urmare a unei hemoragii masive, în timp ce încerca disperat să spargă încercuirea poliției. Ca urmare a schimburilor de focuri, zece polițiști și mai mulți trecători au fost răniți dar nu foarte grav.

Incidentul a fost calificat de presa americană drept cel mai violent și mai spectaculos jaf din ultimii douăzeci de ani. Violența înfruntării este neobișnuită chiar și pentru orașul Los Angeles, poreclit uneori capitala jafurilor de bancă din America. Deși orașul are doar cîteva procente din populația Statelor Unite, aici se comit 20% din totalitatea jafurilor comise în SUA.

Emil Mătăsăreanu a trăit mult timp în Los Angeles, în suburbia Alta Dena. Mama sa, ***Valeria Nicolescu*** a declarat televiziunii locale că îi pare rău pentru toți cei răniți de fiul ei sîmbătă. Ea susține însă că nu îl știa pe băiatul ei capabil de o asemenea violență, adăugînd că, în fapt, complicele său ***Larry Phillips*** este cel vinovat. Se pare că Emil Mătăsăreanu a decis să înceapă șirul de crime și infracțiuni după ce mai multe încercări de afaceri i-au eșuat. Un cămin de handicapați, pe care îl conducea împreună cu mama sa, a fost închis de autorități, iar o mică firmă de computere pe care a pus-o pe picioare la scurt timp după aceea a dat faliment.

Mătăsăreanu era recidivist. El fusese condamnat în 1993 pentru posesie ilegală de arme. În acel an poliția l-a surprins, împreună cu complicele său, cărînd într-o mașină puști mitralieră, veste anti-glonț, grenade fumigene și accesorii de machiaj. Dar, pentru că nu au fost surprinși în flagrant delict, ei au scăpat cu numai cîteva luni de închisoare fiecare. Se bănuiește, însă, că în ultimul an cei doi au participat la cel puțin alte două spargeri, în care au jefuit mai mult de un milion de dolari. Metodele folosite atunci au fost aceleași ca și cele de vinerea trecută: intimidarea funcționarilor cu rafale trase în bancă, măști și veste anti-glonț, rapiditate militară.

Sorin Matei este colaborator al secției române a BBC și al ediției pe Internet a "Monitorului". Adresa sa de Internet este: http://www.geocites.com/CapitolHill/3363/

TOFAN GRUP

Cînd totul se scumpește numai TOFAN ieftinește!

10% REDUCERE

TOATĂ GAMA DE ANVELOPE

LA PREȚURILE DIN IANUARIE!!!

Oferta este valabilă numai pînă la data de 7 martie.
Livrarea se face din stoc.

NOI PUNEM ROMÂNIA PE ROATE!

☎ BACĂU, 034-13 08 50 Str. Tolstoi nr. 4
☎ BOTOSANI, 031-51 08 47 Str D. Gherea nr. 114
☎ BRĂILA, 039-63 45 58 Str. Rîmnicu Sărat nr. 123
☎ FOCȘANI, 037-61 46 58 DN 2, km. 185+125 (lîngă L.V.G.)
☎ IAȘI, 032-15 43 43 Bd. Păcurari nr. 92
☎ P. NEAMȚ 033-21 17 79 Str G-ral N. Dăscălescu nr. 339
☎ SUCEAVA 030-25 03 95 Calea Unirii nr. 22
☎ VASLUI 035-36 17 54 Str. Decebal nr. 3

Ziarul care stă de vorbă cu oamenii!

Monitorul

EDITORIALE

LOCAL

A fost Dumitru Vintilă vreodată deputat?

Retragerea de către PDSR Iași a sprijinului politic deputatului Mugurel Vintilă are ca punct de plecare disputele apărute în cadrul filialei locale între grupul conservator, condus de Ion Solcanu, și cel reformist, avîndu-l în frunte pe Mugurel Vintilă. Beneficiind, într-o primă etapă, de "binecuvîntarea" directă a lui Ion Iliescu, Mugurel Vintilă și ai lui au încercat să preia conducerea filialei locale, plecînd de la premisa că insuccesul PDSR Iași în alegerile parlamentare se datorează lui Ion Solcanu și echipei sale. Din păcate pentru aceștia, rezultatele au depășit așteptările și i-au permis senatorului Ion Solcanu să se retragă de la conducerea organizației ieșene cu o aparentă demnitate. Retragerea sa nu s-a făcut, însă, fără a-i pedepsi exemplar pe contestatarii săi. Fostul prefect Dan Gâlea a fost salvat de poziția favorizantă pe care o avea ca membru al Consiliului Național, iar Dumitru Vintilă s-a dovedit a fi un luptător de temut chiar și pentru experimentatul Ion Solcanu. Singura soluție aplicabilă în cazul acestuia a fost excluderea din partid. O excludere făcută, însă, la limita legalității și care va da naștere la numeroase comentarii de natură juridică.

Conform declarațiilor deputatului Mugurul Vintilă, confirmate de actualul președinte al filialei, Lorin Cantemir, la data întocmirii listelor electorale, Dumitru Vintilă depusese cererea de adeziune la PDSR. O cerere care, după ce a zăcut în seiful prefectului Dan Gâlea, a ajuns pe masa președintelui organizației muncipale, Lorin Cantemir. Deci, din acest punct de vedere, în conformitate cu Legea electorală, Dumitru Vintilă procedase absolut corect. Din acest moment, lucrurile încep să se încurce. Cu toate că cererea acestuia nu fusese validată de organizația municipală, Dumitru Mugurel Vintilă este inclus pe lista PDSR pentru alegerile parlamentare din noiembrie. Conform aceleiași legi, responsabilitatea aparține persoanei care a semnat această listă, recunoscîndu-i, astfel, implicit, lui Dumitru Vintilă calitatea de membru al PDSR. Practic, din acel moment se poate considera că Dumitru Vintilă era membru al PDSR. Invalidarea, acum, a cererii acestuia de aderare la PDSR este cel puțin caducă și poate da naștere la două scenarii.

1. Cum cererea lui Dumitru Vintilă nu a fost, pînă acum, supusă atenției Consiliului Muncipal al PDSR Iași, rezultă că el nu a fost niciodată membru al PDSR. Deci, nu a avut calitatea legală de a candida pe listele PDSR și nici dreptul de a fi deputat. Responsabilitatea pentru această eroare o poartă conducerea organizației locale, care, prin semnătura sa, a validat calitatea de membru și, implicit, de candidat a lui Dumitru Vintilă. Calitatea de deputat a lui Mugurel Vintilă poate fi, în situația de față, pusă sub semnul întrebării.

2. Dacă Dumitru Vintilă este membru PDSR - prezența sa pe liste îi atestă această calitate - decizia de invalidare a cererii sale de înscriere în partid este caducă. În consecință, el rămîne în continuare deputat PDSR și abia de acum încolo se poate gîndi la o variantă de "deputat independent".

Indiferent însă de scenariul luat în discuție, ilegalitatea comisă în cazul Vintilă este mai mult decît evidentă. Rămîne de văzut ce explicații vor da cei din conducerea organizației locale în legătură cu nepotrivirile dintre cele declarate sub semnătură autorizată înainte de alegerile generale și cele declarate acum. ■

INTERNAȚIONAL

Butoiașul albanez de pulbere

Cea mai săracă țară din Europa este în flăcări. Albanezii nu-și mai pot stăpîni mînia, actele de violență luînd o amploare fără precedent. În orașul sudic Gjirokaster, protestatarii au tras cu arme automate asupra unei secții de poliție, după care au incendiat-o, punînd polițiștii pe fugă. În nord-vestul Albaniei, gardienii de la închisoarea Lezhe au împușcat mortal un deținut și au rănit alți trei, după ce deținuții au încercat să folosească drept scuturi umane doi oficiali ai penitenciarului, pe care i-au luat ostatici, în cursul unei tentative de evadare. Protestatarii furioși din toată țara au capturat armament din dotarea forțelor de securitate albaneze, într-o serie de raiduri asupra unor obiective ale poliției și ale armatei.

Mînia neputincioasă i-a cuprins pe albanezi încă de acum două luni, de la declararea falimentului jocurilor de întrajutorare de tip "Caritas". Mai mult de o treime din populația Albaniei și-a "investit" toți banii în aceste jocuri. Au fost depuși aproape un miliard de dolari, o sumă năucitoare pentru săracul popor albanez.

Președintele Berisha, considerat de mulți păgubiți drept responsabil de prăbușirea jocurilor piramidale, a avut de la început o atitudine ezitantă și nesigură. A făcut greșeala să promită că va înapoia o parte din banii confiscați de la proprietarii jocurilor. Nu s-a ținut de cuvînt, nici n-avea cum. Într-o încercare de a-și recîștiga autoritatea, l-a demis, sîmbătă, pe premierul Aleksander Meksi și a promis opoziției că va forma un nou guvern convenabil acesteia.

Toate aceste gesturi timide de a calma situația din țară n-au ajutat la nimic. Violențele au atins, duminică, apogeul. Parlamentul a decretat starea de urgență. Țările care au graniță cu Albania (și în special Serbia, care are probleme cu etnicii albanezi din Kosovo) și-au manifestat îngrijorarea.

Ce face președintele în acest context? Se reînvestește în funcție și dă vina pe spionii străini, declarînd: "Rebeli comuniști înarmați, ajutați și finanțați de către serviciile străine de spionaj, au lansat acțiuni militare în scopul răsturnării prin forță a guvernului și a preluării puterii în întreaga țară".

Este greu de spus care este ieșirea din această situație care a dus Albania în pragul războiului civil. Comunitatea internațională trebuie, totuși, să intervină și să-i ceară președintelui Berisha, evident depășit de situație, organizarea de alegeri anticipate. Altfel, butoiul de pulbere balcanic, dacă n-a explodat în Iugoslavia, în Bulgaria sau în România, poate exploda unde nu se aștepta nimeni acum cîteva săptămîni: în Albania. ■

Materialele de mai sus reprezintă punctul de vedere al redacției

CAPETE DE RÎND

"Holstomer" - un eșec

Nichita DANILOV

Recent, la o serată literară, Mircea Albulescu vorbea despre generația lui ca despre o ***generație de aur.*** Pe cea a lui Emil Botta o numea, însă, ***"generația de platină".*** Iar pe cea dinaintea acesteia o considera drept una ***"de diamant".*** Generația actuală de actori nu putea fi decît una ***"de fier".*** Generația lui Mircea Albulescu a fost "de aur" pentru că a avut parte de o generație de ***"spectatori de aur".*** În perioada tranziției, spectatorul, luptînd zilnic cu existența, nu mai are timp pentru artă. Pe el îl macină mai mult ziua de mîine decît problemele teatrului contemporan. Într-un cuvînt, spectatorul este în criză. Criza lui, însă, o resimte actorul, dar și teatrul în general. El, spectatorul, trebuie readus în sala de spectacol. Dar cum? Prin ce mijloace? Poate că teatrul ar trebui "vulgarizat" sau poate dimpotrivă. Cert este că trăim un moment de răscruce, cînd arta spectacolului și poate însăși instituția teatrală ar necesita schimbări profunde, aproape imposibil de imaginat. Actorii vor să iasă din conul de umbră, regizorii vor să-i stăpînească ținîndu-i în frîu, apoi mai există probleme financiare, criza de timp etc. etc. În acest context, cum ar trebui privit spectacolul ***"Holstomer"***, o dramatizare a lui Ovidiu Lazăr după o povestire de Tolstoi? Elegantul "caiet-program" nu ne dă nici un indiciu asupra acestei opere a patriarhului de la Iasnaia Poliana. Ce-și închipuie virtualul spectator descifrînd pe afiș titlul spectacolului? De unde să știe el că este vorba despre povestea vieții unui cal? ***"Holstomer"*** este o capodoperă scrisă la maturitate. Sînt concentrate în ea toată experiența de viață și întreaga filosofie a omului Tolstoi. A dramatiza un astfel de text presupune un act de curaj. A-l pune pe scenă înseamnă un curaj și mai mare.

Imagine din spectacolul "Holstomer", ultima premieră a Naționalului ieșean

Tînărului regizor Ovidiu Lazăr nu i-a lipsit nici curajul de a-l dramatiza, nici acela de a-i conferi o viziune scenică proprie. Rezultatul? Un masacru. A fost masacrat Tolstoi, dar și ***"Holstomer".*** În plus, a căzut pradă sacrificiului și un tînăr și foarte talentat actor, aflat la început de carieră: Radu Ghilaș. Textul a fost simplificat, hăcuit fără milă. S-au introdus în el elemente străine. În ce scop, n-am putea spune. Cert este că Ovidiu Lazăr s-a grăbit. Ori poate a înțeles foarte puțin din ***"Holstomer".*** Poate că e încă prea tînăr pentru a putea percepe o operă matură. Dacă l-ar fi perceput cum se cuvine pe Tolstoi, ar fi meditat mai mult asupra operei acestuia înainte de a o pune în scenă. Ar fi meditat nu numai asupra textului, ci și asupra regiei și a distribuției. Desigur, Radu Ghilaș e talentat, dar asta nu-i totul. Rolul la care s-a înhămat (sau a fost înhămat) nu e pe măsura sa. El e prea tînăr și prea lipsit de experiență (nu numai scenică, ci și de viață) pentru a-l trage după el pe ***"Holstomer".*** Acest rol trebuia să-l joace un actor "trecut". (La Leningrad, în perioada anilor '80, a fost pus în scenă spectacolul "Holstomer", în regia lui Georgi Tovstonogov, avîndu-l ca interpret pe Evgheni Lebedev. Lebedev avea 60 de ani.) De ce dintre toți actorii Naționalului s-a preferat un "debutant"? Pe ce-a mizat Ovidiu Lazăr? Ce-a vrut să demonstreze? A mizat pe tinerețea lui Ghilaș? A vrut să demonstreze (cui? în ce scop?) că în teatru regizorul e totul?! Că un regizor, cu bagheta sa magică, poate crea, dar poate și distruge orice carieră? Că regizorul e un fel de demiurg mefistofelic și capricios?

Spectacolul e un amestec de teatru și balet, elementele de coregrafie avînd rolul de a umple golurile datorate regiei. Ovidiu Lazăr apelează și la operetă. Violeta Anca Paraschiv (sacrificată și ea în spectacol, ca de altfel și ceilalți figuranți, Alina Sîrbu, Eliza Rusu, Călin Chirilă și Marius Manole) solfegiază în gol aria femelei aflată în rut. "Holstomer" este un spectacol eșuat sau poate nici măcar atît. El nu te răvășește, dar nici nu te enervează. E ceva căldut-căldicel. Cum intri, așa ieși de la spectacol. Nu rămîi cu nici o impresie. Imaginile nu se sedimentează în conștiințe, ci se evaporă.

Dacă aș vrea să fiu malițios, aș spune: ***La caleașca lui Ion*** a fost înhămat ***Holstomer,*** o mîrțoagă care nu aduce nici a cal nici a măgar. Oare de ce nu a avut Ovidiu Lazăr inspirația de a-l distribui în rolul principal pe prozatorul Ghedeon? Pe prozatorul Ghedeon în întregime sau doar cîrjele lui Ghedeon. Dar, după cum se scrie și în program: "Odată cu vîrsta vine și înțelepciunea și odată cu timpul vine înțelegerea". În ceea ce ne privește, am fost înțelegători. Poate chiar prea înțelegători. ■

CRONICA ORTODOXĂ

Regele a fost pomenit ca rege, la Liturghie

Dan CIACHIR

În 1992, cu prilejul vizitei pe care a făcut-o, de Paști, Regele Mihai a fost primit de Biserică, în virtutea statutului său de "uns al lui Dumnezeu". A intrat în Sfîntul Altar prin Ușile Împărătești, a fost primit, la Putna, de Arhiepiscopul Pimen, cu crucea și Evanghelia, așa cum avea să fie primit în Catedrala de la Curtea de Argeș, respectiv în Biserica "Sfîntul Gheorghe" din București.

Duminică însă, mai mult decît faptul că Regele Mihai a luat parte la Liturghie așezat în jiltul regal din Catedrala Patriarhală "Sfinții Împărați Constantin și Elena" din București, el a fost pomenit ca rege, imediat după prefacerea Sfintelor Daruri, printr-o ectenie (rugăciune) pentru conducători. Această ectenie nu s-a mai rostit, în bisericile din țara noastră, din 1947, de cînd regele a părăsit țara. Este de reținut că Regina Ana nu a fost pomenită în calitate de regină și lucrul acesta este foarte corect din punct de vedere bisericesc, deoarece ea nu a fost consacrată de Biserica noastră printr-o ungere, așa cum s-a întîmplat cu Regele Mihai. Nu numai că regele a fost, încă din 1992, recunoscut ca atare - și, aici, trebuie spus că recunoașterea de către Biserică este de altă natură decît cea politică, în sensul că nu Biserica impune o formă de guvernămînt, dar, prin pomenirea regelui la Sfînta Liturghie, într-o slujbă în care protia (conducerea) o are Patriarhul, este suprema recunoaștere, o recunoaștere meritată, întrucît Regele Mihai a respectat, întotdeauna, Biserica Ortodoxă Română, în care este botezat și din care face parte. A mărturisit-o și a iubit-o cu o statornicie din care ar avea de învățat și oamenii noștri politici.

Faptul că, ieri, Regele Mihai s-a dus la Curtea de Argeș este, iarăși, plin de semnificații. Vizita întreprinsă acolo are, în primul rînd, un caracter bisericesc. Catedrala episcopală din Curtea de Argeș este și necropolă regală. Acolo sînt înmormîntați atît Regele Carol I și Regina Elisabeta, cît și Regele Ferdinand și Regina Maria, bunicii Regelui Mihai. El s-a dus pentru o slujbă de pomenire a acestora și să nu uităm că sîntem în perioada Triodului, în anticamera Postului Paștelui, cînd se acordă de către Biserică o grijă aparte sufletelor celor răposați. Nu trebuie, iarăși, uitat că, în prima sa încercare de a vizita România, la Crăciunul din anul 1990, Regele Mihai s-a îndreptat spre Curtea de Argeș, însă a fost oprit din drum pe autostrada București-Pitești și întors la aeroportul Otopeni de autoritățile regimului de atunci. În 1992, a doua vizită a Regelui Mihai a fost întreprinsă la Catedrala din Curtea de Argeș, unde, îmi aduc aminte pentru că eram de față, prin pogorămînt (derogare), fiindcă era a doua zi de Paști, s-a făcut, totuși, o slujbă de pomenire la mormintele celor doi regi și ale celor două regine ale României.

Raportul dintre Biserica noastră națională și Rege este cît se poate de strîns și benefic Bisericii, aspect asupra căruia, probabil, voi reveni. ■

UNGHIUL DE TRAGERE

Un continent scufundat

Val CONDURACHE

După revoluția din decembrie 1989, urmată sau nu de o lovitură de stat, oamenii de cultură de la toate instituțiile subvenționate de stat au așteptat să le crească subvențiile. Cei mai mulți intelectuali umaniști s-au regăsit în opoziție, au vorbit din balconul Universității, la kilometrul zero al democrației, dar nu s-au gîndit nici o clipă că și cultura va intra, într-o bună zi, în regim concurențial. Fiecare artist (scriitor, plastician, muzician, actor, regizor ș.a.m.d.) și-a imaginat o statuie și o tolbă cu bani, gîndind că perversiunea unei subvenții sărace, condiționată de fidelitate, ține de statul comunist. Constrîngerea ideologică a fost brutală. Ea a furat libertatea de exprimare și a marginalizat, cel puțin în ultimii douăzeci de ani ai comunismului, pe artiștii independenți. Ecomomia de piață nu s-a arătat mai generoasă cu artiștii. În locul cenzurii politice a apărut cenzura economică. Într-o primă etapă, mai precis între 1990 și 1991, cînd tuturor li s-au acordat diligențe, în compensație pentru teroare, artiștii au visat, tocmai ei, la o a treia cale, nici capitalism, nici socialism, unde toată lumea o duce bine fără să-și bată capul. Statul a devenit generos, un Mecena romantic, cu buzunarele doldora de bani.

Scadența trebuia să vină odată și-odată. FMI sau Banca Mondială nu sînt niște instituții de binefacere. Ele dețin ceea ce Paul Everac, fostul președinte al televiziunii publice, trata cu dispreț: know-how, adică "spune-mi ce să fac cu banii pe care-i am, ca să fiu competitiv". Cele două organizații internaționale s-au chinuit să explice PDSR și dlui Ion Iliescu ce-ar trebuie să facă. Un coleg de breaslă, pe care l-am întîlnit atunci în Piața Unirii, s-a chinuit să-mi explice că FMI pune condiții ucigătoare pentru cultură. Ar trebui să dispară, mi-a spus el, mai mult de trei sferturi din publicații și tot atîtea teatre. Guvernul Văcăroiu, pe care-l vor plînge, mai mult ca sigur, foarte mulți artiști, s-a forțat să mențină, în scop de propagandă, un segment al culturii.

Sigur că economia de piață se va arăta extrem de dură față de cultura subvenționată. Noua guvernare, susținută în presă, pe toată durata campaniei electorale de elita artistică din România, va trebui, tocmai ea, să ia măsurile impopulare de care este nevoie. Teatrele care trăiesc bugetar se vor împuțina. Dispar reviste, instituții, dimensiuni culturale. Ele însă n-au fost apărate de nimeni. Au trăit rezidual, într-un refuz al schimbării. Nu și-au propus să se adapteze la sistemul de concurență și nu s-au îngrijorat la semnalul decepției. Surde la răspunsul cumpărătorului, cele mai multe reviste s-au înecat în opțiunea unei elite în derivă.

Cu toate acestea, drama acestei elite nu poate fi desconsiderată. În urma restructurărilor ce vin, vor rămîne pe drumuri (dacă nu greșesc în calculele mele) mai mult de patru sute de intelectuali de primă clasă care nu știu altceva decît să scrie. N-au profesat niciodată o altă meserie, decît aceea de redactor, deși ar fi putut să fie profesori, în marea lor majoritate. Depozitul de cultură pe care îl stăpînesc este, în unele cazuri, peste clasa unui profesor universitar. Ei nu pot să se întoarcă la meseria de bază, unde nu au nici măcar competența unui preparator și nu pot rămîne într-o instituție culturală ce se scufundă. Reforma își devorează, precum Cronos, copiii. ■

BOMBA
Ziarul care stă de vorbă cu cititorii MONITORULUI

Această bombă explică, pe îndelete, cum se face că moldovenii au rămas coada țării sub regi, sub comuniști și sub neocomuniști, deopotrivă. Mai apare ideea că locuitorii zonei de Est a țării pot ieși din situația grea în care se află numai dacă ar vota un Partid al Moldovenilor, în locul partidelor șmecherilor din București.

De duminică, Ciorboiu a pus în aplicare noile tarife la curentul electric și gaze naturale, ceea ce înseamnă că facturile care vor sosi la popor în luna aprilie vor arăta absolutamente minunat, adicătelea vor fi de cîteva ori mai mari decît le stiam. Încă nu întălegem cum s-a calculat necesarul minimălos al unei familii ca fiind doar 50 de kilowați pe lună (atîta va fi consumul care se va taxa, de la unu martie anul curent electric, la vechiul preț, de 73 de lei per kilowat), adicătelea de 1,7 kilowați pe zi. Păi, numai frigiderul ținut în priză 24 de ore consumă cam 1 kw pe zi, un televizor în funcțiune 6 ore, în medie, pe zi consumă și dumnealui cam 1 kw, ca să nu mai vorovăim despre masina de spălat, aspiratorul, fierul de călcat și celelalte jucării electrocasnice, care adună, într-o lună, un consum de măcar 50 de kw. Se vede, de aicea, că omuleții care au calculat "consumul minim" s-au gîndit la noi ca la niste trogloditi ruandezi, care locuim într-o colibă dotată cu un bec chior în sufragerie și unul orb la baie. Ciorboiu ista nice măcar n-a avut curajul să prezinte poporului cum vede dînsul consumul minimal al unei familii dintr-o lună. Spunem aicea, ca să ne cetească tătă lumea: doară cei care n-au televizor si frigider în casă, nici mașină de spălat, nici aspirator vor putea să se încadreze într-un consum mai mic de 50 de kilowați, doar pe bază de stins becul imediat ce ies din cameră, cum era pe vremea lui Ceaușescu. Ceilalți, care doresc să beneficieze de facilitățile unui trai civilizat, urban, vor trebui să depășească și bariera 50-100 de kilowați (care se taxează cu 172 de lei/kw) și să treacă la tariful de 358 de lei/kw, la care pot consuma cît doresc.

Făcurăm această tristă introducțiune pentru ca să vedeți, stimați cetitori de bombițe, că ne asteaptă vremuri foarte complicate. Cum știm că e poporul român, obișnuit cu greutățile, ar întălege și în acest caz că e o situație deosebită, ar strînge din dinți și ar aștepta să ieșim din problemă. Chestiunea cea serioasă, chiar gravă, e alta: după cum am învățat la geografie, locuim în partea de Est a României, zonă lăsată de izbeliște, din punct de vedere economic, și de regi, și de comuniști, și de neocomuniști. Stau mărturie toate statisticile din ultima sută de ani, care dovedesc aceeași viziune centralistă: Bucureștiul totul, iar "provincia" firimiturile. Chiar și acuma, bucureștenii trăiesc o mare satisfacție cînd stau de vorbă cu cineva din afara capitalei și-l poreclesc "provincial", deși acel "provincial" poate fi un profesor universitar faimos, un medic excepțional, un scriitor de viitor sau un moldovean de treabă, pur și simplu. Chestia cu "bucuresteanul" și "provincialul" e foarte serioasă și exprimă esența unei mentalități inoculate locuitorilor capitalei țării vreme de o sută de ani: că sînt cei mai capabili, că trăiesc în buricul României, că tot ce înseamnă viață culturală, economică, politică, finanțe și așe mai departe se petrece numai la București, restul fiiind "provincie".

Și viața politică de la noi, interbelică și apoi după 1989, respectă la fix viziunea centralistă seculară românească. Toate partidele importante au sediul central la București (cu excepția PUNR, care, însă, se pregătește să părăsească scena, după cum se ceartă schizofrenozii cu acte-n regulă de pe-acolea), deși ar fi fost normal să existe măcar un partid puternic la Iași, așa cum erau conservatorii dinaintea războiului mondial. Pe vremea aceea, nu se lua la București nici o decizie majoră fără a fi consultați cei de la Iași.

Asta-i istoria, așa merg lucrurile, ar trebui să zîcem, dar nu zîcem așe, pentru căci avem unele motive. Unul din marile motive ar fi că moldovenii sînt tratați de fîlfizonii de la Bucale ca "sîrme" bune de votat cu cheia sau cu trandafirii și doar atîta. Ia să facem o socoată: zona de Est a țării trimite în Senat și în Camera Deputaților cam 30% din parlamentarii țării. Gîndiți-vă ce s-ar întîmpla dacă acești parlamentari n-ar mai fi aleși pe listele propuse de tot felul de partidulețe sau partidoaie cu sediul la București, ci pe listele unui Partid al Moldovenilor. Credeți că ar fi o stupizenie "regională" și "provincială" acest Partid al Moldovenilor? Cetiți mîine și veți vedea ce ar putea face un Partid al Moldovenilor în Parlament, spre deosebire de partidoaiele de la guvernare, eminamente bucurestene. Dacă ungurii sînt la guvernare, moldovenii de ce nu?

LIZUCA și PATROCLE
din Dumbrava Minunată
Moldovenească

Monitorul
Ziarul care stă de vorbă cu oamenii!

Str. Smîrdan nr. 5 ■ Tel. 271333 (centrala); 271271 (redactor de serviciu) ■ Fax 27.04.15 ■ ■ Publicitate tel./fax 14.47.76

Editor MONITORUL INTERNET: Mona DÎRȚU
http: //www.monitorul.ro/ (Internet)
E-mail: monitorul@monitorul.ro

■ Redactor șef: DAN RADU
■ Redactor șef adjunct: TONI HRIȚAC
■ Secretar general de redacție:
MARIUS CRISTIAN
■ Manager pentru publicațiile "Monitorul":
TUDOR CIUBOTARU

SEFI DEPARTAMENTE:
■ Eveniment national
Cristian Racu (int. 109)
■ Eveniment international
Cristina Leca (int. 114)
■ Speciale: Ovidiu Scutelnicu (int. 108)
■ Sănătate: Mihaela Cănănău (int. 108)
■ Administratie: Daniel Nițoi (int. 123)
■ Învățămînt: Silviu Labeș (int. 108)
■ Economic: Mihaela Brezeanu (int. 117)
■ Ev. județean: Silviu Alupei (int. 123)
■ Cultură: Nichita Danilov (int. 109)
■ Sport: Nicolae Grecu (int. 107)
■ Redactor de serviciu:
Constantin Iurașcu (int. 124)
■ Fotoreporter: Constantin Plop
■ Grafică: Lucian Amarii, Daniel Melinte
■ Publicitate: Cristina Labonțu (int. 122)
■ Difuzare: Mihai Tudose (int. 120)
■ Contabilitate: Antoneta Fîlip (int. 112)

EDITOR:
NORD-EST S.A.
Str. Smîrdan nr. 5 ■ Tel. 27.12.71 ■ Fax 27.04.15
Presedinte:
ALEXANDRU LĂZESCU
Director general:
DANIEL CONDURACHE
Director editor:
FLORIN ZAMFIRESCU
Director de marketing:
CRISTINA SIMION
Director executiv:
GABRIEL RUSU

Tirajul de azi al cotidianului MONITORUL cu edițiile de Bacău, Botoșani, Brăila, Neamț, Suceava, Vaslui și Vrancea:
56.700 exemplare

TIPAR OFFSET: MULTIPRINT, Iași str. Sf. Lazăr nr. 49; telefon 230060

Abonamentele se pot face la orice Oficiu Poștal din țară. MONITORUL figurează în catalogul Presei interne la poziția 1040.
Distribuitor: S.C. Nord-Est Distribution S.A.

❖ PULS ❖ PULS ❖ PULS ❖ PULS ❖ PULS ❖ PULS ❖ PULS

■ Șeful local al PDSR, domn profesor de electricitate Lorin Cantemir, se întreabă de ce nu a stat Regele în România după '47, dacă a iubit atîta țara. Dar domnul Iliescu de ce n-a făcut Hidrotehnica la Oxford ci la Lomonosov, dacă a iubit atîta lichidele?

■ **De cînd unor procurori a început să li se pară că prim-procurorul zis și Douăzeci de Case începe să alunece ușurel la vale, cică zilnic ridică cîte unul două degete în sus, că are ceva de raportat despre ce și cum ar sta treaba. Drept pentru care, treaba stă.**

■ Noua nominalizată de democrații lui domn Petrică pentru șefia preuniversitarilor ieșeni se spune că are, în adîncul inimii dumneaei, simpatii nițel țărăniste. Însă întîmplarea face că unchiul este deputat dincoace de pîrleaz, la pediști. Apropo: înc-o dată, La mulți ani, dom' deputat Baciu!

■ **Ultima schimbare pe care domnișoara șefă Luca n-a mai apucat, din nefericire, s-o implementeze în sistemul ieșean de învățămînt spre îmbunătățirea acestuia cică ar fi montarea de yale englezești la ușile ISJ, adică din alea cu cartelă. Și iaca așa au scăpat dascălii ieșeni de cartelă!**

■ Avocatul Mișu Vlasov, cel care apără pe fetița cu chibriturile de lîngă dosarele arse, este de părere căci clienta dumnealui ardea acolo pe cîmp maculatură. În cazul ăsta, se pune problema de ce n-a predat maculatura la Remat, ca să ia un bănuț grămadă?

■ **Vorbește lumea că domn fost prefect a dat zilele trecute un concursuleț micuț ca să devină expert finanțist la fepeseul local, concursuleț la care a participat cam singurel. Dacă-i așa, oare de ce n-o fi anunțat domnii respectivi și prin ziare despre chestia asta? C-am fi mers și noi la concurs, să-i ținem de urît dumnealui în timp ce scria. Că doar nu se pune problema să fi fost mai procopsiți la capitolul cunoștințe decît dînsul. Dar, mai știi?**

MARȚI
4 martie 1997
Inclus în nr. 50

monitorul Financiar

SECȚIUNEA C
ECONOMIC
UTILITARE
PUBLICITATE

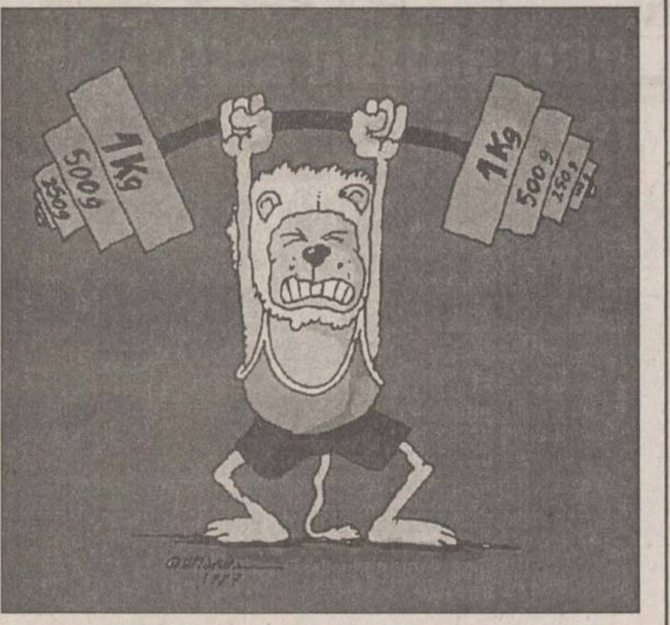

La casele de schimb din Iași

Leul reduce din handicap

■ *cursul de cumpărare a căzut ieri pînă la 5000 lei/dolar*

Pe piața caselor de schimb valutar din Iași, cursurile de cumpărare și respectiv de vînzare a principalelor valute - dolarul american și marca germană - au înregistrat scăderi semnificative în ultimele zile. Dacă la sfîrșitul săptămînii trecute mai existau case de schimb care cumpărau dolarul cu circa 8000 lei, această săptămînă a debutat cu practicarea unor cursuri de cumpărare de 6500 lei/dolar la casele de schimb ale unor bănci comerciale, mergînd chiar pînă la 5000 lei/dolar la casa "IDM Exchange". Casele de schimb independente au micșorat cursul de vînzare sperînd să atragă eventualii cumpărători de valută. Ieri, dolarul se putea cumpăra de la casele de schimb cu 6950 - 7300 lei. Deoarece în acest moment numărul cumpărătorilor de valută s-a diminuat considerabil, ca urmare a majorării dobînzilor bancare, majoritatea punctelor valutare au rămas cu valuta acumulată. Lipsa leilor la aceste case de schimb a permis micșorarea cursurilor practicate de casele băncilor. Astfel, casa de schimb din cadrul BRD pe 28 februarie cumpăra dolarul cu 8000 lei, în timp ce ieri cursul practicat era de 6500 lei/dolar. Unele case de schimb ale băncilor nu au efectuat tranzacții, chiar dacă anunțau un curs mai mare, iar cele independente au efectuat tranzacții în pierdere, fiind nevoite să vîndă valuta la cursuri mai mici decît cele la care au cumpărat-o săptămîna trecută. Este un moment de derută pentru persoanele ce au cumpărat valuta la cursuri mari, deoarece acestora nu le convine să vîndă în pierdere, în același timp dorind să profite de dobînzile oferite de băncile comerciale la depozitele în lei. **(M.M.)**

Încep să funcționeze și la noi legile economiei de piață!

"Comtom" ieftinește carnea și preparatele

■ *ca urmare a staționării în galantare timp de două săptămîni, prețurile acestora vor fi reduse cu 15-25%*

La aproximativ două săptămîni de la scumpirea produselor cu peste 100%, conducerea Societății "Comtom" - cel mai mare producător de carne și preparate din carne din Iași - anunță ***reducerea prețurilor, începînd de astăzi, cu 15 pînă la 25 %.***

Astfel, după ce au stat aproape nemișcate în galantarele magazinelor proprii, timp de două săptămîni, mușchiul file se va ieftini cu circa 10.000 lei (avînd în vedere o reducere de preț de circa 20%), de la 49.800 lei/kg, cît a costat pînă ieri, iar prețul unui kilogram de crenwurști, respectiv de parizer, vor scădea de la 23.000 lei la aproximativ 18.000 lei. Ieftinirile vor diferi de la un produs la altul, noile prețuri urmînd a fi afișate astăzi, de magazinele "Comtom".

Constantin Bilaus, directorul Inspectoratului ieșean pentru Protecția Concurenței, apreciază că această măsură de scădere a prețurilor anunțată de "Comtom" începînd de astăzi se datorează în mod evident învechirii produselor pe rafturi. Constantin Bilaus opinează de asemenea că, probabil, societatea respectivă «sărise calul» în momentul liberalizării prețurilor.

De remarcat ar mai fi un lucru: dacă acum două săptămîni, la aplicarea scumpirii cu peste 100%, conducerea "Comtom" SA Iași a făcut tot posibilul să evite presa pentru a comenta măsura respectivă, aceiași reprezentanți ai conducerii par să aibă expresă nevoie de mijloacele de informare în masă. **(B.I.)**

Sancțiuni la Credit Bank

■ *BNR a decis decăderea a 18 persoane din calitatea de fondator, administrator, director sau cenzor* ■ *Credit Bank consideră această decizie legală, dar fără sens* ■

Consiliul de Administrație al BNR a decis decăderea din calitatea de fondator, administrator, director sau cenzor a unor persoane din cadrul Credit Bank și a solicitat Consiliului de Administrație al băncii convocarea AGA pentru alegerea de noi administratori. Au fost decăzuți Ivan Marcel (fost președinte și fost administrator), Popescu Steriu (fost vicepreședinte onorific și fost administrator), Olteanu Petre (fost administrator și fost președinte interimar), Giuvelea Mihai (fost administrator), Ilie Alexandru (fost administrator), Blum Peter (fost administrator), Gheorghe Vasile (fost administrator), James Schultz (fost administrator), Busu Ion (administrator), Moldovan Aurel (administrator), Coman Iulian (administrator), Tănase Vasile (fost cenzor), Rus Iosif (fost administrator și fost cenzor), Muntean Vasile, Burtea Ion (fost administrator), Vesca Soare (fost cenzor), Tugui Florea (fost administrator), Iliescu Gheorghe (fost cenzor), Gorunescu Liviu (fost cenzor). Respectivii nu mai pot deține nici una din calitățile de fondator, administrator, director sau cenzor la o societate bancară, timp de cinci ani.

Credit Bank consideră legală, dar fără sens în acest moment, decizia BNR de decădere a unor persoane din calitatea de administrator, membru fondator, cenzor sau director în cadrul băncii.

"Măsura este perfect legală și îndreptățită, dar procedura este anacronică și fără sens", a declarat Constantin Postole, director în Credit Bank.

ȘTIRI ECONOMICE

De la 1 martie

Codul tehnic SICOMEX va fi înlocuit de codul fiscal

Codul tehnic SICOMEX de codificare a operatorilor economici cu activitate de comerț exterior se înlocuiește, de la 1 martie, cu codul fiscal, informează Ministerul Industriilor și Comerțului.

În documentele aferente operațiunilor de import și export, precum și în cele aferente operațiunilor de licitație valutară, începînd cu 1 martie, operatorii economici vor utiliza codul fiscal pentru codificarea firmei.

Reglementarea face parte din programul de măsuri vizînd facilitarea, liberalizarea și simplificarea procedurilor de export și import.

Începînd din această lună

Banc Post a lansat o nouă emisiune de certificate de depozit

Banc Post a lansat, la 1 martie, o nouă emisiune de certificate de depozit, cu termen de scadență la 7, 15, 30, 60 și 90 de zile. Dobînzile sînt: 105% - 7 zile; 115 - 15 zile; 130% - 30 zile; 135% - 60 zile; 140% - 90 zile. Valorile nominale ale certificatelor de depozit sînt de 500.000 lei, 1.000.000 lei, 3.000.000 lei și 5.000.000 lei. Dobînda se plătește la scadența depozitului. Pentru răscumpărarea certificatului înainte de scadență, banca nu acordă dobîndă.

Începînd de ieri

Roman SA Brașov a majorat cu 45% prețul autocamioanelor

Uzina Roman SA din Brașov a majorat cu 45% prețul autocamioanelor, informează corespondentul MEDIAFAX. Pentru stabilirea noilor prețuri ale autocamioanelor produse la Brașov s-a luat în calcul majorarea tarifelor la energia electrică, combustibili, materii prime, precum și intențiile de majorare a prețurilor anunțate deja de principalii furnizori de agregate, a declarat, luni, agenției MEDIAFAX Alexandru Paraschivoiu, directorul Departamentului Marketing și Vînzări. Noile prețuri ale autocamioanelor se aplică începînd cu data de 3 martie. Ultima majorare a prețurilor a fost efectuată în luna ianuarie a.c.

"Pentru a obține bani, trebuie să fii sigur de investiție"

Dan Andreescu și Gavrilă Văleanu, reprezentanți ai grupului american de finanțare GLOBAL OVERSEAS TRADING, au vizitat, la sfîrșitul săptămînii trecute, firmele ieșene Tehnoton S.A. și Fortus S.A. Precizăm că grupul de finanțare GLOBAL OVERSEAS TRADING preia și transmite oferte din România unor mari consorții americane, ca ITT, Bell South, NYNEX, United American Southern, Ford Motors și altele. La Iași, reprezentanții părții americane și-au manifestat interesul pentru finanțarea, cu aproximativ 140 milioane dolari, a combinatului Fortus. Unul dintre reprezentanții grupului de finanțare amintit, Dan Andreescu, a acordat un scurt interviu cotidianului "Monitorul".

- Acest tur făcut de dumneavoastră în România, pentru a prezenta ofertele de finanțare, este primul de după 1990?

- În 1991, am fost în România să prezint ofertele pe care astăzi (duminică-n.r.), le-am prezentat managerilor ieșeni. Atunci, nici partea americană nu înțelegea schimbările din România. În 1991, am participat la o discuție cu un manager de la o societate din București, iar, cînd am ieșit din unitate, am fost întîmpinat de un grup de oameni care, dirijați de un altul, cîntau în cor "Noi nu ne vindem fabrica". Acum, probabil, s-a înțeles că, dacă nu se fac infuzii de capital străin, nici măcar nu vor mai avea un loc de muncă.

- Ce părere aveți despre posibilitățile de relansare ale Fortus S.A., dat fiind cunoscută opinia generală de "colos" și "mamut" ineficient, care nu face decît să consume, fără a produce profit pe scară mare?

- Vreau să precizez că toate consorțiile mari din lume sînt niște "mamuți" cum este Fortus; așa este și General Motors și Ford și Mitsubishi. Dacă vrei să ai o țară cu o economie puternică, trebuie să construiești "mamuți" industriali, altfel devii o piață de desfacere, o piață satelit, pentru țări care dețin coloși. Fără coloși industriali, nu ai un alt viitor decît să fii o țară de doi bani, cu două-trei tarabe la colțul străzii. Cred că s-a ajuns în punctul în care se înțelege că, dacă nu fac ceva, s-a terminat, iar tot "mamutul" va fi vîndut ca fiare vechi, la un grec sau un arab, care îl va lua pe nimic. Am înțeles că se dorește ca România să se ridice, să devină o putere economică în Europa Centrală.

- Programul de finanțare propus de dvs. industriei românești a mai fost aplicat și la alte societăți?

- Fondurile care se investesc în achiziționarea de active din România provin direct din Wall Street. Grupul de finanțatori nu are idealuri fanteziste, ci urmărește să cîștige bani, de aici provenind și acel 1% peste Libor. Pentru a obține bani, trebuie să fii sigur de investiție și să devii profitabil, nu oricum. Modelul pe care îl aplicăm, acum, în România, derivă din Planul Marshall, care a pus pe picioare economia Germaniei. De asemenea, acest tip de program a stat la baza restructurării și relansării economiei japoneze de după cel de-al doilea război mondial. Același tip de finanțare a dus la industrializarea Coreii de Sud. Deci, a fost probat, a dat rezultate sigure, așa că nu văd nici un impediment în a relansa economia românească, prin folosirea acestui model.

- Dacă echipa managerială nu va da rezultatele scontate, care va fi reacția grupului de investitori?

- Prin contractul încheiat cu grupul operativ - echipa managerială, noi nu dorim decît returnarea transelor de împrumut și a dobînzii, conform clauzelor. Dacă o primă transă nu va fi trimisă la timp, nu va fi mare lucru, dar, dacă nu se returnează nici a doua transă, încep discuțiile. Se vor analiza cauzele care au dus la neplata datoriilor și, dacă se impune, va fi schimbată conducerea. Dar noi asigurăm și consultanță de specialitate, prin oamenii pe care îi trimitem aici. Managerii pot cere, oricînd, un sfat de la un finanțist de-al nostru, fără să însemne că trebuie să pună în practică sugestia acestuia. Prin contract, echipa managerială, acum în funcție, preia toate destinele societății și, dacă se va dovedi capabilă, nimeni nu are motiv să o schimbe, pentru că aduce profit. Se pot teme doar acei manageri incapabili, care știu că nu sînt în stare să administreze valori atît de mari.

- În cazul în care încheiați contractul pentru Fortus, ce prognozați în privința relansării?

- Au existat situații oarecum similare cu cea în care se află, acum, Fortus. Eu sînt convins că, într-o perioadă cuprinsă între 6 și 24 de luni de la data aplicării planului de afaceri, aprobat și finanțat de noi, acțiunile de la Fortus vor crește cu peste 400%. De asemenea, activarea și relansarea Fortus va aduce profituri extrem de mari. Cred că, peste cinci ani, pentru echipa managerială de la Fortus, va fi o problemă cum să reinvestească profiturile. Nu m-ar mira dacă, peste 5-6 ani, Fortus ar fi în stare să cumpere șantierul naval de la Galați - Sidex Galați sau combinatul de la Reșița.

(A consemnat Daniel NIȚOI)

"Credit Fond" încearcă să recupereze terenul pierdut

■ *față de săptămîna anterioară, unitatea de fond a acestuia s-a apreciat cu 3,89%*

Valoarea unităților de investiții la toate fondurile mutuale care au investitori din Iași a crescut, față de săptămîna anterioară, cu valori cuprinse între 1,41% - "Fondul Transilvania" și 3,89% - "Credit Fond" ***(vezi graficul alăturat).*** După o creștere anterioară de 3,92%, la "Credit Fond", administrat de "CertInvest", s-a înregistrat o creștere puternică a unității de fond - de 3,89% - încercînd să recupereze din pierderile de anul trecut. În acest moment, valoarea unității de investiție la "Credit Fond" este de 8.485 lei.

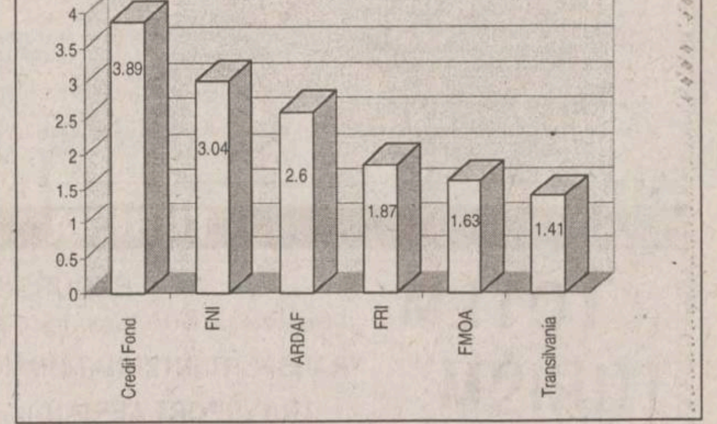

Fondul mutual cu cele mai constante performanțe este "Fondul Național de Investiții" (FNI), a cărui valoare pentru unitatea de investiție a crescut la 30.160 lei, față de valoarea de săptămîna trecută - 29.270 lei, creșterea fiind de 3,04%.

O creștere semnificativă a înregistrat și "Fondul Mutual Ardaf", care, după o evoluție mai puțin spectaculoasă, ajunge la valoarea titlului de investiție de 15.500 lei. Steluța Racolța, președintele Societății "Spor", care administrează acest fond, ne-a informat că această creștere survine în principal ca urmare a creșterii dobînzilor bancare. ***"Deoarece în structura de portofoliu, 50% reprezintă depozitele bancare, la nevoia actuală de lichidități a băncilor am negociat o dobîndă apreciabilă, care duce la creșterea valorii unității de investiție. De asemenea am investit și în acțiuni pe piața RASDAQ, care au avut o evoluție pozitivă."***

O altă evoluție bună aparține "Fondului Român de Investiții" (FRI), administrat de CIRO, a cărui creștere de 1,87% sur-clasează FMOA și "Transilvania". În acest moment, valoarea unui titlu de investiție de tip B are valoarea de 81.552 lei.

Cu o creștere de 1,63%, valoarea certificatelor de investitor la "Fondul Mutual al Oamenilor de Afaceri" (FMOA), administrat de "SAFI Invest", este de 19.755 lei.

La "Fondul Transilvania", valoarea titlului de participare este de 17.625 lei, înregistrînd o creștere față de săptămîna anterioară de 1,41%. **(M. MINUȚ)**

NOILE DOBÎNZI ANUALE ACORDATE DE BĂNCILE COMERCIALE LA DEPOZITELE LA TERMEN, ÎN LEI (1997)

	La vedere	1 lună	3 luni	6 luni	9 luni	1 an	Suma minimă	Data intrării
	(procente)						(lei)	în vigoare
Persoane fizice								
BCR	25	110	111	112	113	115	1.000.000-3.000.000	26.02
BRD	20	131	157	158	159	160	100.000-500.000	24.02
BANKCOOP	25	132	134	134	134	136	200.000	4.03
BANCOREX	40	120	130	100	100	100	1.000.000	24.02
BANC POST	25	90	100	100	105	105	100.000	1.03
B. AGRICOLĂ	22	125	136	137	138	139	200.000	4.03
B. ROMÂNEASCĂ		100	105	110	90	90	500.000	27.02
CEC	18	-	-	-	-	105	100.000	1.03
Banca Ion Țiriac	25	120	125	130	100	100	500.000	26.02
Banca Bucuresti	25	170	170	140	140	130	1.000.000	4.04
Persoane juridice								
BCR	18	56	57	58	58	60	25.000.000	25.02
BRD	20	70	72	73	74	75	500.000	25.02
BANKCOOP	25	96	98	98	99	101	2.000.000	4.03
BANCOREX	40	120	130	100	100	100	5.000.000	24.02
BANC POST	22	65	65	65	-	65	500.000	20.02
B. AGRICOLĂ	22	80	82	83	84	85	10.000.000	4.04
B. ROMÂNEASCĂ		95	94	93	92	91	15.000.000	27.02
CEC	15	-	-	-	-	35		1.02
Banca Ion Țiriac	20	120	-	130	100	100	5.000.000	26.02
Banca Bucuresti	25	170	170	140	140	130	1.000.000	4.04

FONDURI DE INVESTIȚII

Valoarea la zi a unităților de investiție:

FMOA - SAFI: (03.03 - 10.03.1997)	19.785 lei - valoare unică	↗
CREDIT FOND: (03.03-10.03.1997)	8.485 lei	↗
FRI: (03.02.1997)	26.684 lei - tip A 81.552 lei - tip B	↗
ARDAF: (04.03.1997)	15.500 lei	↗
FNI: (03.03-10.03.1997)	30.160 lei	↗
Fondul Transilvania: (03.03-10.03.1997)	17.625 lei	↗

CURSUL VALUTAR LA BĂNCI ȘI LA PRINCIPALELE CASE DE SCHIMB DIN IAȘI PENTRU 03.03.1997

BĂNCI	Dolar SUA		Marcă germană	
	C	V	C	V
BCR (tel. 230500)	7000	8000	4138	4729
BRD (tel. 211340)	6500	7758	3830	4646
BANKCOOP (tel. 211246)	6500	6800	4000	4200
Banca Agricolă (tel. 215965)	6600	7600	3900	4500
BCIȚ (tel. 211740)	7100	8450	4450	5180
Banca București (tel. 212009)	-	-	-	-
Casele de schimb valutar	**Dolar SUA**		**Marcă germană**	
	C	V	C	V
Olimp (tel. 215524)	7600	7650	4550	4600
ACR (tel. 112345)	7200	8300	4400	4800
Nasty Change (tel. 211800/29)	6450	7300	4000	4700
TAROM (tel. 115309)	6200	6950	3600	4200
Hygeco	7000	7900	4000	4700

PIAȚA DE CAPITAL RASDAQ DATE SINTETICE PENTRU 03.03.1997

Societatea	Volum Tranz.	Pret inchidere	Valoarea tranzactiilor
ALCOR BOTOSANI -	210	700	147000
ARPECHIM PITESTI	11435	7500	84188800
SANTIERUL NAVAL GALATI	511	6000	3038700
AUTOMOBILE CRAIOVA -	117	2700	315900
AVICOLA BACAU	355	1700	603500
BRAICONF - BR	3141	650	2041650
BRAILACT	7389	400	2955600
BUCOVINA TURISM - SV	933	450	419850
COMTOM	39	1300	50700
SIDEX	4821	3500	17006400
CF MOLDOVA	6900	210	1449000
DANUBIANA ROMAN	8308	300	2948400
DOSOFTEI - IS	20236	130	2630680
FIBREX	250	1600	400000
IAR BRASOV	471	24000	10912000
IMEP - PITESTI	56165	600	31760750
LACTIS	15224	310	5262640
LETEA - BC	117	3700	432900
MECON BRAILA - BR	4856	160	776960
MOLDOCIM	19730	12000	239638500
PETROBRAZI	1652	3100	5790500
POIANA BRASOV	37339	700	27772900
PROMEX	118	1700	200600
PETROMIDIA	865	4300	3735000
RAFINARIA ASTRA ROMAN	33854	600	19490470
RAFO	118	1800	216300
ROMCIM BUCURESTI - BU	76419	34000	2618731100
STICLA TURDA - CJ	39	2100	81900
TEHNOTON - IS	1616	150	242400
TEPRO - IASI	39	1600	62400
TRUST CONSTRUCTII IASI	39	1000	39000

PUBLICITATE

50% REDUCERE pentru pensionari, studenţi, elevi şi şomeri

Ziarul care stă de vorbă cu oamenii!
Monitorul

! MICA PUBLICITATE

CENTRE DE PRELUARE A ANUNŢURILOR DE MICĂ PUBLICITATE

CENTRU RODIPET - DIMITROV RODIPET - JUNIMEA MATERNA
TĂTĂRAŞI FLORA ALEXANDRU ELGINA PĂCURARI ARIO
PODUL DE PIATRĂ C.M.V. GARĂ INTERPRESS

FLORA - COMPLEX ALIMENTAR

Oferă:
- carne, preparate din carne
- lactate, specialităţi, dulciuri
- pîine, produse de panificaţie
- băuturi alcoolice

Cele mai mici preţuri! Calitate garantată!

Program: luni-vineri 6.00-20.00; sîmbătă 7.00-15.30; duminică 8.00-14.00
Str. Vasile Lupu nr. 110, tel. 032/175094

ARIO

Comercializează:
- covoare, mochete, festonat covoare şi mochete
- confecţii blană şi piele naturală
- îmbrăcăminte
- stofe, mobilă şi perdele

Produse de calitate cu plata în rate!

Program: luni 10.00-20.00; marţi-sîmbătă 8.00-20.00; duminică închis
Bd. Păcurari 142, bl. 585, tel. 032/163928

C.M.V. - SUPERMARKET

Oferă:
- produse alimentare, dulciuri, băuturi alcoolice
- cosmetice
- mobilă
- gresie, faianţă, instalaţii sanitare

Bun gust şi calitate la preţuri atractive!

Program: luni-vineri 6.00-21.00; sîmbătă 7.00-21.00; duminică 8.00-13.00
Complex Podu de Piatră, tel. 032/135598

ELGINA - MAGAZIN ALIMENTAR

Oferă:
- pîine, făină, produse de panificaţie
- zahăr, ulei, ouă, produse de băcănie
- produse pentru curăţat şi de uz casnic
- frigidere

Preţuri minime!

Program: luni-vineri 7.00-20.00; sîmbătă 7.00-14.00; duminică 8.00-14.00
Bd. Al. cel Bun nr. 44, tel. 032/152070

INTERPRESS - DIFUZOR DE PRESĂ

vinde:
- ziare locale
- ziare centrale
- reviste
- integrame

La noi găsiţi orice ziar!

Program: non-stop
Gara de Nord - Iaşi

AUTO MOTO

AUTOVEHICULE ROMÂNEŞTI

■ Dacia 1310 TLX 1988, 5 viteze, 75.000 km, din lotul pentru export nu a avut daune sau Ford Escort 1,3 1989, 73.000 km, inmatriculat, rulat in România, 1.000 km, excelent. Telefon 212477. (367111)

■ Dacia- "papuc" carosată cu tablă, bănci laterale rabatabile, foarte bine intretinut, km reali 48.000. Telefon 159947. (367123)

■ Dacia 1300, taximetrie, cu ceas si firmă, în stare bună de functionare. Telefon 172089, după orele 16.00. (367658)

■ Dacia 1310 Break, crem, an fabricatie 1987. Telefon 250166. (367482)

■ **Dacia 1310, nouă, metalizată, sub pretul zilei. Telefon 215794 (125594). (367662)**

■ **Dacia 1300, 1982, cu îmbunătăţiri. Telefon 168973. (367565)**

■ **Dacia 1310, 1987, pret convenabil. Telefon 168973. (367565)**

Piese

■ **Electromotor pornire, 2 planetare lungi, o lunetă, un delco, pentru Dacia 1300. Telefon 176544. (917597)**

■ Cutie de viteze Dacia. Telefon 121479. (367033)

■ Set motor reparatii Dacia 1300. Telefon 119168. (367207)

AUTOVEHICULE IMPORT

■ Jeep "Cherokee", rosu, 1989, înmatriculat, pret informativ 15.000 dolari, si microbuz "Dodge", 1989, neînmatriculat, pret 10.000 dolari. Telefon 231972 sau 230432.

■ Renault 19, an fabricatie 1991. Telefon 212513 sau 213464, după ora 18,00. (917501)

■ Vînd Ford Escort, neinmatriculat, respectiv piese de schimb. Telefon 125451. (917874)

■ Opel Kadett 1,3 LS Sport, culoare rosie, fabricatie '85, nerulat în tară. Eventual, cumpăr acte. Telefon 176808. (917564)

■ Microbuz 1,5 t, Peugeot J5, lung si supraînăltat, neinmatriculabil. Pret 16.000.000 lei. Telefon 034/110334.

■ Mercedes Benz, 200 i, fabricat '86, ABS, servo total 8.000 $. Telefon 133648. (367179)

■ Mercedes Berlină 230 E, automatic 1985, visiniu, 125.000 km, revizie 1997 la reprezentanta Mercedes, 9.000 USD. Telefon 037/626855. (15555)

■ Mercedes 200 D, 1968, inmatriculat cu RK efectuat. Telefon 031/525497, după ora 19,00. Pret 6.000.000 fix. Eventual pentru acte. (2967)

■ Renault 5, fabricatie 1985, si 1,20 ha (pămînt arabil), pe Delea. Telefon 035/315052. (515694)

■ Fiat 850, Sărărie nr. 93. Telefon 113021. (467209)

■ Cielo, 0 km GLE/AC, cauciucuri Michelin, pret depozit 12.600 $, pret de vînzare 12.000 $, negociabil (sau echivalentul în lei). Telefon 212832. (367202)

■ VW Transporter înscris în circulatie, capacitate 2.000 cmc plus piese de rezervă: cutie viteză, planetare, motor, casetă directie, delco, bobină inductie,. instalatie electronică de aprindere cu numai 15.000.000 lei. Telefon 035/318801; 035/322676, Vaslui. (515682)

■ Opel Ascona 1,6 - an fabricatie 1988, prima înmatriculare - aprilie 1989, stare exceptională. Pret negociabil, 6.000 DM. Telefon 126094; 153049. (367491)

■ Camioneta Volkswagen, 6 locuri, schimb cu Dacia 1310. Telefon 031/518928, după orele 17,00. (3131)

■ Ford Scorpio 2000 cmc, injectie, an fabricatie '86, facilităti inmatriculare. Pret negociabil, 4.300 $. Relatii la telefon 126094, 153049. (367491)

Piese

■ Piese Mercedes 240 D. Telefon: 173769; 114741. (916277)

■ Piese noi Lada. Telefon 168830. (367020)

■ Motor Skoda 1000 MB. Telefon 167515. (367494)

■ Pompă de injectie pentru Fiat Ducato si electromotor, pret negociabil. Telefon 233991.

DIVERSE

■ Tractor, an de fabricatie 1993, cu remorcă, inscris in circulatie. Telefon nr. 3, Bălăbănesti, judetul Galati, după orele 22,00. (916680)

■ Autocamion R 8135, basculabil, cu benă pentru cereale. Husi. Telefon 471366. (626543)

■ Minibuz Iveco Diesel 2 t, inmatriculat, 10.000 M. Telefon 031/521720. (2638)

■ Autocamion marfă GAZ 5 t, motor benzină 93. Telefon Dofteana 14 A sau 032/216445. (367007)

■ Motor nou motocicletă IJ5, nou. Pret fix 1 milion. Telefon 178818. (917986).

■ Tractor model U 445, în stare de functionare si motor Renault 1.635 cmc, echipat complet la 60 mii km. Pret negociabil. Telefon 271136. (367655)

■ TV Rocar, motor diesel, Brasov sau schimb cu Dacie plus diferentă. Telefon 031/518151. (3077)

■ Tractor U 650, plug, disc si remorcă. Telefon 031/580053. (3071)

■ Rabă 17 tone, perfectă stare de functionare. Telefon 137333. (367767)

■ **Auto marca TV, motor Braşov. Pret foarte convenabil. Telefon 125722. (367774)**

■ **Tractor U 650; efectuat reparatie capitală. Telefon 740379. (367768)**

■ **Remorcă de 5 tone în stare perfectă de functionare. Telefon 740379. (367768)**

■ **Plug pentru tractor 650, nou. Telefon 740379. (367768)**

■ **Tractor U 445, cu cabină, noi. Telefon 740379. (367768)**

■ Barkas Autoutilitară Furgon, 10.000.000 lei. Telefon 039/648321. (6602).

VÎNZĂRI
TERENURI

■ **Parcele pădure, teren construibil în suprafata de 500-1.000 mp sau mai mult, cu acces la toate utilitătile, situat în zona Motel Bucium, pe aliniamentul DN 24. Telefon 233116. (626932)**

■ Teren constructii - 1.500 mp, parcelat, litoral, statiunea Costinesti. Telefon 032/131805. (916029)

■ **Ieftin - teren agricol, 17.600 mp între Ciric si Aeroport. Telefon 176544. (917596)**

■ 480 mp situat pe str. Nicorită, în spatele barului "Hora", din intersectia Bucsinescu. Pret 22 USD/mp. Telefon 133184. (626540)

■ **(concesionez) 500 mp teren (bun pentru constructie bloc, casă, magazin) în Cantemir. Pret informativ 54 USD/mp. Telefon 122732; 135847. (626541)**

■ **1.600 mp teren intravilan, cu fîntînă la şosea asfaltată, în Osoi - Comarna - 16 km. Telefon 139445. (367534)**

■ Teren 300 mp, în Tg. Copou, 12.000.000 lei. Telefon 250457.

■ Foarte avantajos 1.000 mp teren, zona turistică Rarău - Pojorita, pozitie deosebită, pîrîu, sosea, electricitate. Telefon 117561. (367382)

■ Teren 8.000 mp, zona sat Horpaz. Pret 5.000 lei/mp. Telefon 125378, după orele 19,00. (367087)

■ 514 mp teren cu casă veche - Copou-Universitate, pret 30.000 USD, negociabil. Telefon 143244. (367098)

■ Teren arabil sau construibil, în sat Poieni (Blaga). Telefon 138395. (367139)

■ **Teren în spatele fermei "Iezăreni" - 2500 mp. Relatii la telefon 167651. (367517)**

■ 4000 mp, teren construibil în fata statiunii pomicole Miroslava, zona Vilelor. Telefon 170043. (917989)

■ Teren zona Bucium - "Trei sarmale", cu toate utilitatile, în suprafata de 320 mp. Telefon 139629, cu certificat de urbanism. (917932)

■ 1000 mp, teren intravilan. Telefon 157005. (367473)

■ 200 mp teren plus imobil (casă batrineasca) cu posibilitati diverse, în zona foarte buna. Pret negociabil. Telefon 231237. Rugăm nu deranjati inutil. (367544)

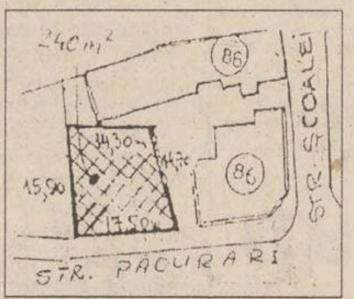

■ **Teren 240 mp, posibilităti apă, curent, gaz, în strada Păcurari 86. Pret 47 milioane lei. Telefon 271035. (367760)**

■ Teren intravilan în satul Dumesti. Relatii la telefon 210253; 114128. (917946)

■ Teren, zonă turistică, 2000 mp, la intrare în satul Poieni. Telefon 155955. (367498)

■ 6300 mp pămînt arabil, platou Chirita, la pretul de 1500 lei/mp. Telefon 179078. (367663)

■ 500 mp teren în Cantemir (Gara Internatională), facilitati deosebite, pret informativ 50 USD/mp. Telefon 122732; 135847. (367229)

■ **Teren 2400 mp, str. Dealu Bucium nr. 7, facilităti: gaz metan, energie, apă. Pret negociabil. Telefon 137333. (367767)**

CUMPĂRĂRI

■ Teren în Iaşi. Telefon 110748. (367089)

CUMPĂRĂRI
APARTAMENTE

■ Garsonieră, în Păcurari Ofer maximum 2700 USD. Telefon 161118. (367553)

■ Apartament 2 camere, decomandat, etaj intermediar. Ofer 5.700 USD. Telefon 224205. (367160)

■ **Urgent, apartament 1-2 camere. Ofer 30-35 milioane lei, în valută. Telefon 271086. (917954)**

VÎNZĂRI
CASE

■ Hîrlău - casă 5 camere, centru, 2.300 mp, posibilitate racord gaz. Telefon 115808. (916616)

■ **Case si terenuri în Iasi si apropierea Iasului. Telefon 131436. (916100)**

■ **Cabană mobilată (constructie 1995), la 4 km de Mănăstirea Sucevita (salon, 5 camere, din care 4 la etaj), baie, bucătărie, garaj, apă curentă, încălzire cu sobe de teracotă, 25 ari livadă si grădină, posibilităti de agro-turism. Pret 100.000 DM. Telefon 032/133438, după orele 18,30. (917532)**

■ Casă în comuna Rebricea-Vaslui, butuci vie, suprafata 4.000 mp. Telefon 034/118698, după orele 16,00. (917631)

■ Două case a cîte 2 camere, plus 2700 mp. Pret 170 milioane lei, negociabil. Telefon 271022. (367666)

■ **Casă 4 camere, grajd plus anexe, 15.000 mp teren lîngă casă în Neagra-Sarului, la 20 km de Vatra-Dornei. Pret avantajos. Relatii la telefon 056/182736 si nr. 20 la Neagra-Sarului.**

■ Casă situată între Horpaz si Ciurea, cu 600 mp teren. Pret 35 milioane lei, negociabil. Telefon 250150 sau în sat Horpaz, familia Enache. (367520)

■ Casă cu 4 camere, beci, grajd, fîntînă în curte, grădină 5000 mp, din care 1000 mp vie, situată în sat Zagavia, la 1 km de Hîrlău. Pret 70 milioane lei, negociabil. Relatii la telefon 178436 - Iasi, sau 722289 - Hîrlău. (367523)

■ Casă, anexe, beci, apă în casă si curte, 9000 mp livadă - familia Miron Constantin, sat Poiana Marului, comuna Ceplenita, judetul Iasi. Pret informativ 40 milioane lei. (367752)

■ Casă în constructie 700 mp, în str. Aurel Vlaicu nr. 56. Telefon 114330. (367199)

■ Casă bătrinească, cu teren 570 mp, str. Lt. Caranda nr. 10. Informatii la 7A. (367659)

■ Casă, comuna Mosna-Iasi, 1.600 m. Telefon 152502. (343176)

■ 7 ha teren în Bucium (fost IAS Bucium). Telefon 146618 si 233119, după orele 17,00. (367219)

Diverse

■ Căsută tip Consart, cu instalatie electrică, nouă, rafturi, ornamente Coca-Cola, două scaune Dacia 1310 si pick-up "Electronica", pret avantajos. Telefon 139940; 251640. (367142).

ÎNCHIRIERI
APARTAMENTE CERERI

■ Student străin, caut să închiriez casă cu 3-4 camere si curte. Telefon 165035. (343184)

■ Garsonieră sau apartament cu telefon, zonele Nicolina, P. Ros, Alexandru. Ofer 1.800.000 lei pentru 6 luni sau 3.000.000 pentru un an. Telefon 123196, orele 9,00-11,00.

■ **Urgent, caut apartament cu 1-2 camere, mobilat, cu telefon, în Podu Roş, Cantemir, Cotnari, Tesătura. 30-50 USD, anticipat pe 3-6 luni. Telefon 133379. (367180)**

■ Caut coleg pentru apartament 2 camere, în vederea achitării pe lună a sumei de 120 USD (împreună). Telefon 176024. (917999)

■ Tineri căsătoriti, fără copii, închiriem garsonieră sau cameră la casă, plus bucătărie. Plata lunar. Telefon 159977. (367484)

■ Caut apartament 2 camere, nemobilat, pe termen lung, în zona Tătăraşi. Plata anticipat. Telefon 121562, între orele 9,00-11,00 si 16,00-21,00. (367210)

■ Tineri căsătoriti îngrijim bătrîn sau bătrînă cu posibilitate preluare contract. Telefon 160129. (367489)

■ SC MUDOR-EX SA Iasi închiriază apartament 3 camere. Telefon 032/210378; 213826, între orele 7,00-17,00.

ÎNCHIRIERI
APARTAMENTE OFERTE

■ Ofer cameră decomandată la două fete sau tineri căsătoriti, str. Drobeta nr. 12, bl. Q3, sc. B, et. 4, ap. 1, Zimbru. (367497)

■ Închiriez apartament o cameră, zona CUG, mobilat, bloc nou, la stradă, a 3-a statie din Podu Ros. Pret fix 50 USD. Relatii: Codrescu, cămin E2, cam. 92. Rog seriozitate. (17)

■ Închiriez urgent cameră cu acces baie, bucătărie si balcon separat, la 2 fete sau la tineri căsătoriti, zona CUG. Telefon 126451, după orele 15,00.

■ Garsonieră conf. I, Tătăraşi (Flora). Telefon 157005. (367664)

■ **Primesc în gazdă elevă sau studentă. Telefon 140023, după ora 15,00.**

■ Două camere lux, decomandate, cu toate facilitătile, telefon, cablu, televizor, frigider, aragaz, ultracentral, aproape de UMF. Telefon 141878. (367059)

■ **Apartament 2 camere, Sf. Lazăr, confort deosebit. Plata în valută, anticipat pe 6 luni. Telefon 130018. (367055)**

■ Apartament cu o cameră, tot confortul, zona Autogară, numai în valută. Telefon 149505; 113761. (367052)

■ Cameră decomandată, la tineri căsătoriti. Pret 300.000 lei/lună. Telefon 177544. (917996)

■ **Apartament 4 camere, Centru Civic, la 4 studenţi străini (greci), cu plata anticipat pe 1 an, în valută. Telefon 113854. (367519)**

■ Garsonieră, complet utilată, valută, telefon 173360. (367143)

■ Apartament 2 camere. Telefon 123450. (367166)

■ Garsonieră. Relatii - telefon 131443. (917929)

■ Primesc în gazdă două fete cuminti. Telefon 153197. (367470)

■ Garsonieră, zona Galata, mobilată, conf. I, cu telefon, 50 USD/lună. Relatii la telefon 165144. (367174)

■ Cedez contract de închiriere pentru spatiu comercial de 42 mp, situat în Nicolina. Pret 15 milioane lei. Telefon 220444.

Compania imobiliară CASTER

tranzacţii imobiliare (case, terenuri)

Telefon 216262

Intermediem vînzări, cumpărări, închirieri şi schimburi de case, apartamente şi terenuri. Înscrierea în baza de date şi reclamă (presă şi radio) gratuită. Ofertă actualizată permanent pe computer. Perfectarea actelor în regim de urgenţă. Pentru informaţii suplimentare sunaţi la telefon 032/216262, între orele 8,00-20,00, sîmbăta 9,00 - 14,00. Hotel Unirea, cam. 106.

VÎNZĂRI

■ Apartament o cameră, Păcurari, la sosea, et. 6/8, 40 mp, parchetat, cu 2 debarale, balcon închis, pret 40 milioane lei, negociabil. Telefon 216262.

■ Apartament 2 camere, Tătăraşi, conf. II, nedecomandat, et. 1, baie cu dus, fără balcon, pret 27 milioane lei. Telefon 216262.

■ Apartament cu două camere, Moara de Foc, semidecomandat, 60 mp, et. 7/8, faiantă în baie si bucătărie, 2 balcoane închise, pret 70 milioane lei, negociabil, telefon 216262.

■ Apartament 2 camere, Tătăraşi, semidecomandat, 32 mp, et. 1/4, conf. II, parchetat, baie cu dus, fără balcon. Preţ 35 milioane lei. Telefon 216262.

■ Apartament 2 camere, Copou, decomandat, 50 mp, et. 3/8, preţ 17.000 USD, negociabil. Telefon 216262.

■ Apartament 2 camere, Copou, Codrescu, semidecomandat, et. 4/4, foarte bine intretinut, pret 14.000 USD. Telefon 216262.

■ Apartament 2 camere, decomandat, Nicolina I, 52 mp, et. 2, pret 55 milioane lei, negociabil. Telefon 216262.

■ Apartament 3 camere, Nicolina, decomandat, 60 mp, et. 2/4, balcon închis, faiantă la baie si bucătărie, pret 65 milioane lei. Telefon 216262.

■ Apartament 3 camere, Centru Civic, decomandat, et. 3, 90 mp, 2 balcoane, pret 30.000 USD, negociabil. Telefon 216262.

■ Apartament 3 camere, Nicolina II, decomandat, 72 mp, et. 4/4, cu uscător deasupra, 2 băi, 2 balcoane, parchet, preţ 60 milioane lei. Telefon 216262.

■ Apartament 4 camere, Grădinari, parter, 90 mp, decomandat, pret 63 milioane lei. Telefon 216262.

CUMPĂRĂRI

Compania imobiliară CASTER cumpără

■ Apartamente cu 1, 2, 3, 4 camere, indiferent de zonă şi stare. Preţuri avantajoase, în functie de zonă, amplasare şi amenajări. Pentru informatii suplimentare sunati la telefon 032/216262, orele 8,00-20,00, sîmbăta 9,00 - 14,00. Hotel Unirea, cam. 106.

1 cameră

■ Apartament o cameră, Tătăraşi, etaj intermediar, 30-35 milioane lei. Telefon 216262.

■ Apartament o cameră, Gară, Autogară, etaj intermediar, 50-60 milioane lei, în functie de îmbunătăţiri. Telefon 216262.

■ Apartament o cameră, Nicolina, Păcurari, etaj intermediar, cu îmbunătăţiri, pret 40 milioane lei. Telefon 216262.

■ Apartament o cameră, Alexandru, etaje intermediare, preţ 25 milioane lei. Telefon 216262.

2 camere

■ Apartament 2 camere, Păcurari, Canta, etaje intermediare, cu îmbunătăţiri, preţ 55-60 milioane lei. Telefon 216262.

■ Apartament 2 camere, Nicolina, la sosea, etaje intermediare, cu îmbunătăţiri, preţ 55-60 milioane lei. Telefon 216262.

TURISM

TOTEM TURISM
CASA TINERETULUI IAŞI
tel. 032/213545

EXCURSII EXTERNE
Italia, Franţa, SUA, Cipru, Austria, Grecia, Anglia, Spania, Israel
TRANSPORT INTERNAŢIONAL AUTOCAR EUROPA (inclusiv Italia)
TRANSPORT AERIAN - Agent AIR MOLDOVA INTERNAŢIONAL
eliberări bilete şi rezervări pentru orice direcţie cu plecări din Iaşi

net Compania de Turism NORD-EST TOURS
CASA MODEI (mezanin)
tel. 032/117596, 213450
fax 032/144577, 270415

Transport aerian prin: KLM, Air Moldova International, DAC AIR, TAROM, BRITISH AIRWAYS, AIR FRANCE, SWISS AIR LUFTHANSA, MALEV, DELTA, OLYMPIC
Principalele destinaţii cu autocarul: Germania, Franţa, Spania, Anglia, Belgia, Olanda, Suedia, Danemarca, Norvegia
Transport rutier prin: TOURING, EUROTIME, EUROLINES, EUROPABUS, DOUBLET

SIMIAN
Excursii externe: Italia - Spania (Franţa); Franţa, Egipt, Thailanda, India, turul Europei II, Austria, Grecia, Norvegia, Tunisia, SUA
Excursii interne: traseu la solicitare
Transporturi internaţionale - **Europa (inclusiv Italia)**
Iaşi, str. C. Negri bl. C2 (lîngă Biserica Bărboi)
tel./fax: 032/215393

OLIMP
Agenţie de turism
1997
Vacanţe - Odihnă - Tratament
Orice destinaţie internă sau externă
Sezon estival 1997 - Grecia
IMPORTANT
Din acest an un nou sistem de vînzări!
Iaşi, str. Gavril Muzicescu nr. 6, bl. 7A, mezanin
(fundaţie, deasupra Universităţii Petre Andrei),Tel: 215524, 215529

AGENDA AUTO

Castrol
dealer autorizat
INFOTEC SRL
MICHELIN DUNLOP BOSCH
luni - vineri 9,00 - 18,00
sîmbătă 9,00 - 14,00
Str. Împăcării nr. 35, bl. 919
☎ 221405, 126816
SIX SRL
- vopsele STANDOX
luni - vineri 9,00 - 18,00
sîmbătă 9,00 - 12,00
Străpungere Stefan cel Mare nr. 3
☎ 117557

BOSCH
MONROE amortizoare
RUEDAS SRL
luni-vineri 8,00 - 20,00
sîmbătă 8,00 - 16,00
duminică 9,00 - 14,00
Str. Armeană nr. 5, tel. 112239

TOFAN GRUP
luni - vineri 8,00 - 16,00
Sos. Păcurari nr. 92
în incinta TRANSMIXT SA
(AUTOBAZA 2)
☎ 032/154.343

AUTO RICAMBI auto ricambi
- Importator piese auto
luni - vineri 9,00 - 18,00
sîmbătă 9,00 - 14,00
☎ 225151 (magazin) Piata CUG
☎ /FAX 232856 (birouri)

SERVICE MOARA DE FOC
MOLDOVA TRICOTAJE
- Mecanică, tinichigerie, vopsitorie, vulcanizare
Program 9,00 - 16,00
str. Moara de Foc nr. 29
☎ 117016

PARBRIZE
A.G.E.R. SERVICE
- Geamuri import vest pentru toate tipurile de autovehicule (şi en gros)
- Asigurăm şi montaj, cu set de soluţii originale
Str. N. Gane nr. 15 ☎/FAX 210351

AUTOSHOP
luni - vineri 8,00 - 22,00
sîmbătă 8,00 - 18,00
Str. Nicolina nr. 33
(rond vechi CUG)
☎ 221849; FAX 222403

BRAS srl
luni-sîmbătă 8.00-20.00
duminică 8.00-13.00
Str. Silvestru nr. 4
☎/fax 214.910

SELLINI
- piese auto
program NON-STOP
(intersecţia Podu de Piatră)
☎/fax 211.404

MAXIM
DACIA OLTCIT
luni - vineri 8,00 - 20,00
sîmbătă 8,00 - 17,00
Str. Ornescu nr. 4 (vizavi Peco Baş-Ceauş)
☎ Fax 212618
luni-sîmbătă 9,00 - 19,00
B-dul Dacia nr. 1 (Berăria Zimbru)

S.C. **INTER EXPRESS** S.R.L.
- Piese de schimb, anvelope, acumulatori, accesorii
Program 8,00 - 18,00
Str. Socola nr. 18 (lîngă Cotnari)
☎ /FAX 230278

BERTO IMPEX SRL
COMUNICAŢII ŞI SISTEME DE SECURITATE
DISTRIBUITOR ZONAL
- Alarme auto ENFORCER - SUA
Hotel Traian, cam. 402/412
☎/FAX 211114

AMRS SRL
- Amortizoare **SACHS**
luni - vineri 8,00 - 18,00
sîmbătă 8,00-12,00
Str. Păcurari nr. 78
☎ 032/214150

CARNETUL ZILEI

HOROSCOP

BERBEC

(21 mart. - 20 apr.):

✋ Dacă ieșiți cu bine din pasa proastă, vă puteți lansa liniștit (ă) în speculații. Efortul dumneavoastră ar putea fi răsplătit și nu e exclus să primiți chiar o bonificație.

TAUR

(21 apr. - 20 mai):

👎 Starea de nesiguranță e provizorie, dar e bine să fiți pregătit (ă) pentru orice fel de schimbări. E prea devreme ca să vă dați seama dacă ele vă avantajează.

GEMENI

(21 mai - 21 iun.):

✋ Tot răul poate fi spre bine, cu condiția să nu repetați greșelile de pînă acum. Dacă vă desprindeți de ideea revansei, vă puteți elibera de tensiuni.

RAC

(22 iun. - 22 iul.):

✋ Vă cramponați de parcă vi s-ar fi înecat toate corăbiile, nu mai fiți atît de pesimisti. Nu e prima dată cînd vă confruntați cu astfel de probleme.

LEU

(23 iul. - 22 aug.):

👍 Puteți să vă asteptați cel puțin la o reparație, de ordin moral, dacă nu și financiar. Despăgubirile ar putea să vă intereseze mai puțin, treceți "la aparate".

FECIOARĂ

(23 aug. - 22 sept.):

👎 Nu toate ascunzisurile sînt foarte bine puse la adăpost. Mai aveți neglijențe. S-ar putea ca toate acuzatiile pe care le aduceți să se întoarcă împotriva dvs.

BALANȚĂ

(23 sept. - 22 oct.):

👍 S-ar putea să fiți contrariat(ă) în sentimentele dvs. cele mai nobile V-ați putea despovăra de abia acum de o legătură care v-a adus numai prejudicii.

SCORPION

(23 oct. - 21 nov.):

👌 Puteți merge, în definitiv, și la intimidare, dacă disputa se degradează. Oricum, elanul dvs. va fi foarte greu de stopat; sînteți în plină desfășurare de forțe.

SĂGETĂTOR

(22 nov. - 21 dec.):

👍 Există posibilitatea unei concurențe nu tocmai loiale, dar asta nu trebuie să vă descurajeze. Contracandidații dvs. au mai puține atuuri în mînă.

CAPRICORN

(22 dec. - 19 ian.):

✋ Veștile primite în ultima clipă vă pot obliga să vă reconsiderați pozițiile. Nu va fi simplu, dar dacă treceți peste descumpănire mai puteți spera.

VĂRSĂTOR

(20 ian. - 18 febr.):

👌 Succesele repurtate în ultima perioadă vă încurajează să continuați în forță. Aveți grijă totuși; terenul este minat și orice neglijență poate costa.

PEȘTI

(19 febr. - 20 mart.):

👎 Vă veți lămuri mai tîrziu de cauzele insuccesului dvs., pentru moment încercați să limitați efectele. Echilibrul se va restabili destul de curînd.

LEGENDA:

👎 - *vă paște ghinionul;*

✋ - *prudența e mama înțelepciunii;*

👍 - *n-aveți nimic de pierdut;*

👌 - *șansa vă surîde*

SOLUȚIA INTEGRAMEI DIN NUMĂRUL PRECEDENT

M; A; R; S; U; CONJUNCTURA; ROUA; ORDIN; TAIN; ALIATI; LA; PLIC; IO; FINALIZAT; N; T; PAZITORI; PANACEU; AO; TAR; UNANIM; MESAJ; ERETE

CALENDARUL CREȘTIN - ORTODOX

✝ Cv. Gherasim de la Iordan; sf. mc. Pavel și Iuliana

CALENDARUL CATOLIC

Sf. Cazimir, rege

FARMACII DE GARDĂ

Farmacia nr. 2, Piața Unirii (tel. 116029).

SPITALE DE GARDĂ

Spitalul "Sf. Spiridon" (tel. 142730); Clinica I Medicală, Clinica a III-a Chirurgie; **Maternitatea "Cuza Vodă"** (tel. 143320).

VREMEA

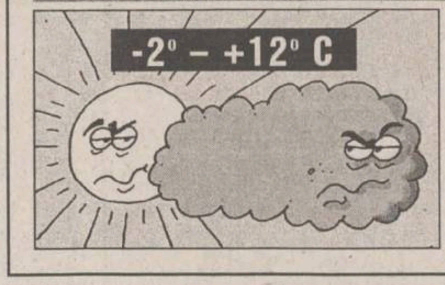

■ Vremea va fi caldă pentru această perioadă, cu cerul variabil. Cu totul izolat, la începutul intervalului sînt posibile înnourări trecătoare și ploi slabe. Vîntul va sufla slab. Dimineața este posibilă producerea ceții. Temperatura aerului va înregistra valori minime cuprinse între -2 și 1 ° C, iar maxime între 8 și 12 ° C. **(Mihaela GÎRȚU - Centrul de Prevedere a Vremii Bacău)**

TEATRUL NAȚIONAL

■ Teatrul Național "Vasile Alecsandri" prezintă astăzi, la orele 18,00, în sala Studio, spectacolul cu piesa **"Holstomer"**, de **Lev Tolstoi.** Regia Ovidiu Lazăr.

INTEGRAMA ZILEI

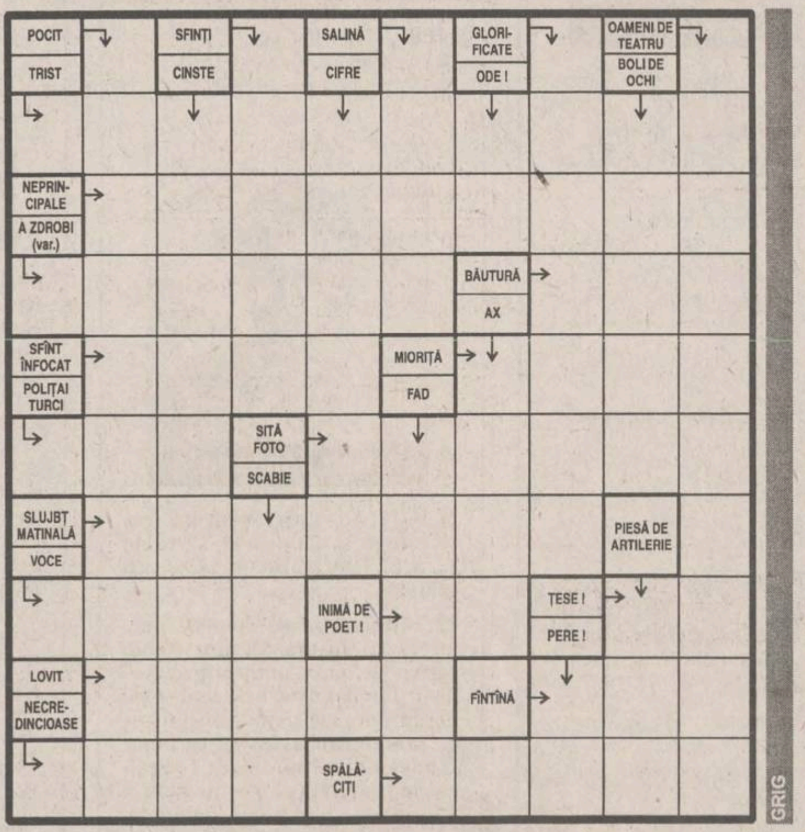

SERVICII UTILE

SC "POLAR SERVICE" SRL
Reparații figidere
☎ - 032/220859

REPARAȚII ARAGAZE
☎ - 032/132141

CMM "SALTEX"
execută
PLĂPUMI, SALTELE
☎ - 032/116166

INSTALAȚII SANITARE, ÎNCĂZIRE ȘI ELECTRICE
☎ - 032/155479

CONTABILITATE, EXPERTIZE ȘI AUDIT
☎ - 032/113486

CONSTRUCȚII METALICE
Închideri balcoane, atelier mecanic
☎ - 032/117512

SPĂLĂTORIE, CURĂȚĂTORIE CHIMICĂ RAPIDĂ
SC RAINBOW SRL
☎ - 032/124636

S.C. GR ENGINEERING S.R.L.
Consolidări și restaurări construcții
☎ - 032/177211

HIDROIZOLAȚII TERASE, GARAJE
☎ - 032/174340

SOBAR
☎ - 032/215783

CONTABILITATE, BILANȚ, AUDIT, EXPERTIZE CONTABILE
☎ - 032/252486

S.C. 6M REPARAȚII FRIGIDERE
Garanție 2 ani
☎ - 032/251006

CONTABILITATE,
Evidență, bilanț, audit, expertize contabile
032/221065

REPARAȚII FRIGIDERE
La domiciliul clienților
☎ - 032/145523

CONTABILITATE, EVIDENȚĂ, BALANȚE, BILANȚURI
☎ - 032/222427

Oferta săptămînii: tehnică de calcul - birotică

OPEN SYSTEMS
Calculatoare PGA
5x86, Pentium,K5
Sediu: Bradului 1, tel 225101, 225141 Birotică: Stejar 3, tel 174759 Magazin: tel 113545
Canon
imprimante
copiatoare, faxuri

Beta Line
COMPUTERS - SERVICE - ACCESORIES
Iasi,B-dul Tudor Vladimirescu, nr. 22 tel./fax: 032/271281
Calculatoare, periferice, service, consulting și instalări rețele
compace COMPUTERS Western Digital Microsoft HEWLETT PACKARD EPSON ADI Systems

UNITRADE SYSTEMS
Centru autorizat comercializare, distribuție, suport tehnic și service
EPSON COMPAQ ZENITH DATA SYSTEMS Konica
Iași, B-dul Copou nr. 4, tel: 216413, 216412 ; fax: 216412 Magazin QUARTZ, Bd. Independenței, Y1-Y2, tel./fax: 146152
Diskete
CD-uri inscriptibile
Verbatim

Universal RX
Master Value Added Reseller
SALIENT
Căutăm Dealeri!
K5, Pentium, 6x86, Pentium Pro, MMx
Calculatoare
12 RATE
30% AVANS
48 ore TESTE
3 ani GARANTIE
Iasi, Str. Grigore Ureche nr. 3
Tel./Fax 032-212660, 217254

KEN KEN
COMPUTERS & SERVICE
Distribuitor SPRINT, SEIKOSHA, Paradox
Dealer Microsoft®, Minolta.
CALCULATOARE 486, 5x86, Pentium, Intel inside
IMPRIMANTE, CONSUMABILE, SOFT
COMPONENTE, SERVICE
Iași, str. Sf. Lazăr nr. 49
tel./fax 032/231303, 231556

LIVIUS
Master V.A.R. SALIENT.
Calculatoare SALIENT
Imprimante ace/jet/laser/color
Componente și accesorii multimedia
Instalare. Instruire. Service
Iași, str. Fătu 1A
tel./fax 032/112221, 115922
e-mail: livius@mail.cccis.ro

Omega R.T.
Calculatoare 486, 5X86
AMD K5, Cyrix 6x86
INTEL Pentium
Imprimante,Consumabile
Produse multimedia
Iași, str. Sf. Lazăr 4A, bl. Peneș Curcanu
tel./fax: 116520
omegart @mail.cccis.ro

SERCOM
PARTENER AUTORIZAT HEWLETT PACKARD, DTK
HEWLETT PACKARD Authorized Reseller
CALCULATOARE! CALCULATOARE! CALCULATOARE ...
Iași, B-dul N. Iorga nr. 46,
tel./fax: 231001, 122589

ACE COMPUTERS
distribuitor autorizat
5x86, AMD K5
Calculatoare DTK ISO 9001
Intel Pentium 120-200 MHz
Pentium MMx
Instalare. Service. Consultanță
Iași, str. Grigore Ureche, bl. W. Mărăcineanu
tel./fax 032/213122, 213130

Universal RX Distribuitor Canon
imprimante cu jet, laser
Canon
& consumabile
Iasi, str. G. ureche nr. 3
Tel. 023 - 212660, 217254

SYSCAD
CALCULATOARE,
Imprimante,
Soft, Service, Accesorii,
Consumabile
Tel./Fax 032/213785, 217166, 115811
http://home.cccis.ro/~syscad

TH INVEST
program de contabilitate și gestiune
MENTOR
înregistrări contabilitate automate, stocuri multigestiune, evidență furnizori-clienți, casa-banca, plăți-încasări multivalută, avansuri de trezorerie, agenți de vînzări, import-export, vînzări în rate, mijloace fixe, 50 tipuri de liste...
Tel./fax:032/217260

elcom® INTERNATIONAL societate ROMÂNO-GERMANĂ
Echipamente-tehnică de calcul
Cele mai bune, cele mai ieftine !
Optiunea ideală !
Iași, str. C. Negri nr. 4, tel. 032 / 217233

EuroBIT
Imprimantă Canon BJC 240 color-A4
2.800.000 lei
access INTERNET gratuit - 1 lună
Iași, str. A. Panu nr. 36, bl. 1B, tel./fax 032/214010, 211494

ACE COMPUTERS
Imprimante
HP, Canon, EPSON
Consumabile
Iași, str. Grigore Ureche, bl. W. Mărăcineanu
tel./fax 032/213122, 213130

RADIX
Computere
Pentium, AMD-K5, 6x86
Imprimante
Consumabile
HEWLETT PACKARD Reseller Plus
Iași, B-dul Copou, nr. 3, etaj II; tel. 032/212453 tel./fax/ 032/210423

QUARTZ MATRIX
Sediul Central
Bd. Stefan cel Mare, Casa Modei, et.2
Tel. 032-21.72.48 / 21.72.58, Fax. 032-21.72.62
E-mail : qmatrix @ cccis.ro
Service
Sos. Pacurari nr. 8, bl. 558
Tel. 032-15.70.90 / 16.55.58, Fax. 032-16.55.58
COMPAQ EPSON TOSHIBA
CALCULATOARE
IMPRIMANTE, CONSUMABILE
COPIATOARE, TELEFAXURI

RomUS
TRADING & DEVELOPMENT
Austin - Texas Company
Calculatoare
5x86, K5, 6x86
Monitoare
Iași, Bd. Copou 3, Tel/Fax: +40-32-210.492

CARNETUL ZILEI

TVR 1

7,00 TVM. Telematinal

8,30 Film serial (r): Andrea Celeste, Argentina, ep. 132 și 133)

10,10 Limbi străine: franceză, engleză

11,10 Cinematograful de artă (r): Fetus (Coproducție Ungaria, Polonia). Regia Marta Mészaros

12,40 Desene animate: 1001 de Americi (Spania. 1992)

13,10 Muzica pentru toți. In memoriam Tudor Dumitrescu

14,00 Jurnal

14,10 TVR Iași. Est Meridian

15,00 TVR Cluj-Napoca. Jurnal transilvan; Reporter în anchetă: Licitație ilicită cu... certificate de revoluționar; Music shop

15,35 Desene animate: Bugs Bunny (SUA)

16,00 Jurnal

16,10 Fii tu însuți! Școala la normă (I)

16,45 Conviețuiri. Comunitatea turcă; Ada-Kaleh - un paradis pierdut

17,35 Cazuri și necazuri în dragoste. O emisiune de divertisment adresată tinerilor între 16 și 96 de ani! Tema ediției: Dragoste la animale. Știați că și animalele, oricare ar fi ele, se pot îndrăgosti ca oamenii? Vă oferim astăzi cîteva povești adevărate

18,30 Tribuna partidelor parlamentare

18,55 Medicina pentru toți. Acupunctura - mit sau realitate

19,25 Film serial pentru tineret: Katts și cîinele (SUA, 1991, ep. 14)

19,55 Urgențe în agricultură

20,00 Jurnal. Buletin meteo. Telesport

20,35 Ediție specială

20,45 Publicitate

20,50 Toma Caragiu după 20 de ani. Redactori: Doina Teodoru, Roxana Pitea

22,10 7 zile în România

23,10 Videodosciteca '97 cu: Silvia Dumitrescu, Laura Stoica, Dana Bartzer, Laurentiu Cazan, Berti Barbera, grupurile "Sfinx" și "Class"

23,35 Jurnal

23,50 GONG! Emisiune de critică și actualitate teatrală

0,20 Recital de blues: Black Cat Bone, Blues Convertion, Electric Red Roosters (I).

TVR 2

7,00 TVM. Temelatinal

8,30 TVR Cluj-Napoca. Radiografii cotidiene; Matineu muzical folcloric

9,20 Ora de muzică. Miniaturi vocal-instrumentale interpretate de soliști și formații ale Academiei de Muzică din București

10,05 Magazin satelit (Worldnet USIA). America în trei ipostaze: Palm Beach, Alaska, New Mexico; Secrete ale științei (ep. 2); Karl Lagerfeld sau universul modei internaționale

11,15 Punct de întîlnire. Un posibil portret al prieteniei: Poezia lui Leopold Sedar Senghor tradusă în limba română de Radu Cârneci

11,40 Gala premiilor UNITER (r)

14,40 Limbi străine (r): Franceză; Engleză

15,40 Desene animate: Să ne amintim de Maidanian (Spania, 1990)

16,05 Film serial: Top Model (Brazilia 1990, ep. 32)

17,00 23 de milioane (I). Două decenii de la marele cutremur

17,40 Andrea Celeste (ep. 145)

18,30 23 de milioane (II). Reforma la răscruce?

20,00 Cu cărțile pe față; Noutăți editoriale

21,00 TVM. Mesager

21,30 Căsuța cu povești

21,35 Între da și nu. Dialectica tranziției

22,00 Credo. S.O.S. Christiana!

23,20 Teatrul Național de Televiziune prezintă: Cu cărțile ascunse de Antonio Buero Vallejo. Traducerea Mirela Petcu. Spectacol preluat de la Teatrul Național "Vasile Alecsandri" din Iași. Interpretează Mihaela Arsenescu-Werner, Sergiu Tudose, Liviu Manoliu, Tatiana Ionesi, Constantin Pușcașu. Adaptarea și regia TV Eugen Todoran

Posturile de televiziune își rezervă dreptul de a-și modifica programul în ultimul moment, în funcție de evenimentele zilei sau de necesitățile lor proprii.

TV SATELIT - RECOMANDĂRI

11,55 Jim Bergerac (s): O casă foarte rîvnită ■ 12,50 M6 express ■ 12,55 Papa Schultz (s): Week-end la Berlin ■ 13,30 Căsuța din prerie (s): Elena ■ 14,25 Cafeneaua OZN (f. SUA, 1991). Regia Paul Scheider; cu: Richard Mulligan, Beau Bridges, Barbara Barrie ■ 16,00 Străzile din San Francisco (s): Înainte de a muri ■ 20,00 Superman (s): Casa fericirii ■ 21,00 O familie trăznită (s): Un print poate ascunde altul ■ **21,50 Fantasticele aventuri ale lui Tarzan: Oameni leoparzi** (f., SUA, 1996). Regia Brian Yunza; cu: Joe Lara, Cory Eversh, Aaron Seville ■ **23,40 În capcana uitării** (f., SUA, 1994). Regia Robert Iscove, cu: Jennie Garth, Jill Eikenberry, Paul Sorvino. Laura este internată de părinții ei într-o instituție particulară, specializată în probleme legate de adolescență. Aici se învață disciplina, prin corvezi și umilințe...

9,05 Mork din Ork. Flori, albine ș.a.m.d. (s.co., SUA, 1981) ■ 9,35 Alf. În ultimul minut (s.co., SUA, 1989/r) ■ 10,05 Roseanne. Tăcerea este de aur (s. co, SUA, 1988/r) ■ **10,35 American Anthem** - Totul pentru victorie (dramă, SUA, 1986). Regia Albert Magnoli. Cu: Mitch Gaylord, Janet Jones. Campionul olimpic Mitch Gaylord joacă rolul tînărului talent al gimnasticii, Steve Tevere, care, din cauza unor probleme pe care le are cu tatăl său, renunță la carieră, devenind un tînăr frustrat și razvrătit, pînă cînd o cunoaște pe frumoasa Julie, care îl remotivează, smulgîndu-l din letargie ■ 12,30 Seful poliției. Somnul celor drepți (s.p., SUA, 1992) ■ 17,00 Desene animate și program pentru copii ■ 18,55 Alf. Geniu și nebunie (s.co., SUA, 1989) ■ 19,25 Roseanne. Necazuri (s.co., SUA, 1988) ■ 20,00 O familie grozav de drăguță. Morții nu fac gimnastică (s.co, SUA, 1989) ■ **21,15 Santinela**. Sub privirea vînătorului. Între dragoste și tunuri (s. acțiune, SUA, 1996). Cu: Richard Burgi, Garret Maggart ■ **22,15 Emergency room**. Prietenos cu animalele (s. SUA 1994; cu: Anthony Edwards, George Clooney

10,00 Străzile din San Francisco. Urma groazei (s.p., SUA 1974). Cu: Karl Malden, Michael Douglas ■ 11,00 Găsești cuvîntul? (joc rebusist) ■ 15,00 Trei îngeri pentru Charlie. Să nu ai încrede într-un gigolo (s.p., SUA 1981). Cu: Cheryll Ladd, Jaclyn Smith ■ **16,00 Nava spațială Enterprise.** Generația următoare. "Hotel Royale" (s. SF, SUA, 1993). Cu: Patrick Stewart, Jonathan Frakes ■ 17,00 Baywatch. Salvamarii din Malibu. Atenție, rechini! (s. aventuri, SUA, 1995). Cu: David Hasselhoff, Alexandra Paul ■ **21,15 Sosia** (co., Germania 1996). Regia Bernhard Stephen. Cu: Jürgen Heinrich, Katharina Müller-Elmau. Agentul de asigurări Claus Hoffmann și traficantul de uraniu Andreas Augustin seamănă unul cu celălalt ca două picături de apă, iar cînd Andreas este grav rănit într-un accident de mașină, pentru a nu-și pierde omul de legătură, poliția îl convinge pe Claus să-i ia locul. ■ **23,15 Jim Profit - Un bărbat care trece peste cadavre** (s.p., SUA 1995). În sînul familiei. Cu: Adrian Pasdar, Lisa Zane

8,35 Între noi (s., Germania, 1995) ■ 9,00 Actualități ■ 9,05 Vremuri bune, vremuri rele (s/r, Germania, 1995) ■ 9,35 Actualități ■ 9,45 Springfield Story (s. SUA, 1989) ■ 10,35 Clanul din California (s. SUA, 1991) ■ 11,30 Frumos și bogat (s. SUA, 1993) ■ 14,30 Ascultă cine ciocănește aici! (co., SUA, 1990): Al și femeile ■ 20,40 Vremuri bune, vremuri rele (s. Germania 1995) ■ **21,15 Fluierul arbitrului - avanpremieră** ■ **21,45 FC Schalke 04 - FC Valencia** (prima repriză) ■ 22,35 Fotbal extra ■ 22,45 FC Schalke 04 - FC Valencia (repriza a doua) ■ 23,35 Fluierul arbitrului - momente culminante ■ 0,00 Miami Vice (s., SUA, 1984): Închisoarea din mine

9,30 Magazin olimpic. În sumar: Comisia de preselecție a orașelor ce doresc să găzduiască Jocurile Olimpice din 2004; portret Ekaterina Gordeeva (patinaj artistic) (r) ■ 10,00 Schi-magazin (r) ■ 11,00 Lumea vitezei (r) ■ **13,00 Fotbal. Eurogoluri** (r) ■ 14,00 Snowboarding. Circuitul mondial ISF. Concursul de la Blackcomb, Canada, 31 ianuarie - 2 februarie ■ 14,30 Sporturi distractive ■ 15,30 Snowboarding. Cupa mondială FIS. Concursul de la Olang, Italia, 28 februarie - 2 martie ■ 16,00 Fotbal. Campionatul mondial de fotbal pe plajă - ediția a treia, Rio de Janeiro, Brazilia. Meciul Franța - Argentina ■ 17,00 Snooker. Liga europeană '97. Turneul de la La Valetta, Malta ■ 19,00 Darts. Concursul de la Frankfurt, Germania ■ 20,00 Bob. Cupa mondială. Concursul de la Nagano, Japonia ■ 21,00 Competiția "Cel mai puternic om din lume" ■ 22,00 Box. Meci de categoria grea, disputat la Londra, de Gary Delaney (Marea Britanie) și Peter Oboh (Nigeria) - în direct ■ **0,00 Fotbal. Cupa UEFA. Sferturi de finală - primul tur: Newcastle - Monaco;** Tenerife - Broendby; Schalke 04 - Valencia; Anderlecht - Internazionale Milano ■ 1,30 Călărie. Cupa mondială Volvo. Preliminarii - concursul de la Paris-Bercy (r)

PRO TV

7,00 Ora 7, bună dimineața!

9,00 Film serial: Tînăr și neliniștit (r)

9,45 Sport la minut - știri sportive

10,00 Film serial: Cine este șeful? (r)

10,30 Film serial: Înrobită de iubire (r)

11,15 Film serial: Spitalul de urgență, ep. 2

12,00 Film serial: Aventurile lui Brisco County, ep. 1

12,55 Știrile Pro Tv

Helen Shaver

13,00 Film artistic: Mame și fiice (comedie, SUA, 1989). Regia Matthew Robbins; cu: Helen Shaver, Claude Akins, Perrey Reeves

14,30 Desene animate

15,00 Film serial - Verdict: crimă!, ep. 80

16,00 Film serial: Tînăr și neliniștit, ep. 222

16,45 Film serial: Înrobită de iubire, ep. 49

17,30 Film serial: Peștera monstrului sacru, ep. 1

18,15 Sport la minut - știri sportive

18,30 Știrile Pro Tv

18,35 Film serial: Cine este șeful?, ep. 15

19,00 Știi și cîștigi! Ediție specială (concurs de cultură generală și perspicacitate)

19,30 Știrile Pro Tv

20,00 Film serial: Chicago Hope, ep. 17

21,00 Film serial: Secrete de familie, ep. 37

21,50 Știrile Pro Tv

22,00 Film serial: Familia Bundy, ep. 90

22,30 Film serial: MASH, ep. 253

23,00 Știrile Pro Tv

Diane Lane

23,15 Film artistic: Străzile în flăcări (SUA, 1984). Regia Walter Hill; cu: Michael Pare, Diane Lane, Rick Moranis, Amy Madigan.

0,45 Prima pagină

0,50 Sport la minut - știri sportive

1,15 Film artistic: Mame și fiice (r)

1,45 Film serial: Familia Bundy (r)

3,15 Baschet NBA: Orlando - Seattle. Transmisiune în direct.

6,00 Știi și cîștigi (r)

6,45 Sport la minut - știri sportive (r).

TELECABLE

10,00 Drumuri australiene (doc/r) ■ 10,30 Metropole: Sankt Peter-sburg (doc/r) ■ 11,30 Film: Atractie mortală (r) ■ 13,00 Patagonia (doc/r) ■ 13,50 Vacanțe turistice (doc/r) ■ 14,10 Film: Mama miresei ■ 16,00 Agenția imobiliară ■ 16,10 Meridian magazin ■ 17,00 Africa sălbatică (do.) ■ 17,30 Drumuri prin Europa (doc) ■ 20,00 Tonomat muzical ■ 21,00 Agenția imobiliară ■ 21,10 Orizonturi turistice (do) ■ 22,20 Film: Casa groazei (horror, SUA). Film bazat pe o întîmplare reală ■ 23,50 Călătorii (f. doc.) ■ 0,00 Nocturna muziclă.

ELECTRON M BIT

18,31 Maxima zilei ■ 18,32 Cotidian M BIT (Stiri) ■ 18,40 Interviul zilei ■ 18,55 Opinii - un eveniment al zilei, văzut de locuitorii Iașului ■ 19,00 Studio M BIT ■ 19,30 Film artistic: "Plan de atac" (dramă, 1992). Regia Fred Walton; cu: Loni Anderson, Tony Denison. Povestea unui violator care caută să-i distrugă viata celei care i-a fost victimă

ANTENA 1

7,00 Știri/ Revista presei

7,15 Văduva (s., ep. 65)

8,00 În vizită la Antena 1

10,30 Film serial: Viața în trei (ep. 3)

11,00 Știri

11,10 O iubire de neuitat (s., ep. 116)

12,00 Film serial: Curcanii (ep. 2)

13,00 Film serial: Dincolo de realitate (ep. 2)

13,30 Film serial: Digby (ep. 2)

14,00 Știrile amiezii

14,10 Film artistic: Omul cu o mie de fețe (r)

15,00 Film artistic: A treia planetă de la Soare (r)

15,30 Medalion

16,00 Lumina călăuzitoare (s., ep. 409)

17,00 Știrile după-amiezii

17,10 O iubire de neuitat (s, ep. 117)

18,00 Desene animate

18,30 În luptă cu abuzurile și corupția (partea I)

19,00 Știri - sumarul zilei

19,05 În luptă cu abuzurile și corupția (partea a II-a)

19,30 Văduva (s., ep. 66)

20,30 Observator

21,15 Din lumea afacerilor

Don Johnson

21,30 Film artistic: Nash Bridges (premieră, serial polițist, 1996, ep. 1). Cu: Don Johnson, Cheech Maria

22,30 Film serial: Sparks (premieră, 1995, ep. 1). Un sitcom extrem de reușit, ai căror protagoniști (familia Sparks) tatăl și cei doi fii sînt proprietarii unei firme de avocatură. Rezolvînd cu umor și adesea din întîmplare complicatele procese, cei trei, precum și frumoasele personaje feminine, vor face cu siguranță deliciul telespectatorilor de toate vîrstele...

23,00 Milionarii de la miezul nopții (partea I)

23,50 Știrile nopții

0,00 Milionarii de la miezul nopții (partea a II-a)

0,30 Film artistic: Tabăra groazei (horror, SUA, 1988)

2,00 Observator (r)

2,30 Ritmuri nocturne

6,30 Film serial: Lumină călăuzitoare (ep. 409/r).

RADIO IAȘI

6,00-8,30 Diminetile noastre ■ 7,00 Radiojurnal posturile centrale de radio ■ 8,30-9,00 Grai și suflet românesc reluare ■ 9,00-9,05 Buletin de știri ■ **9,05-13,00 Radiosfera** ■ 11,00; 12,00 Stiri ■ 10,00-11,00 Radio circuit multiplex ■ 12,30-12,40 Moment muzical folcloric ■ 13,00-13,15 Radiojurnal posturile centrale de radio ■ **13,15-16,00 Întîlniri pe unde medii** ■ 14,00-14,05 Buletin de stiri ■ 14,30 Fir direct... ■ 15,00-15,05 Buletin de știri ■ 15,30 Special pentru dvs. (Legile țării) ■ 16,00-16,15 Radiojurnal posturile centrale de radio ■ 16,15-17,30 Cotidian sonor (16,30: Audienta radio) ■ **17,30-18,00 Pe-un picior de plai/ La izvoarele muzicii** (alternativ) ■ 18,00-18,05 Buletin de stiri ■ 18,05-19,00 Corespondenta muzicală radio - program alcătuit la cererea ascultătorilor (muzică ușoară și populară) ■ 19,00-19,15 Radiojurnal posturile centrale de radio ■ 19,15-19,30 Microconcert de muzică usoară românească ■ 19,30-20,00 Economie, știință, viață ■ 20,00-21,00 Teatru scurt ■ 21,00-21,25 Evenimentele zilei și meteo ■ 21,25-21,30 Sport pentru toți ■ 21,30-22,00 Jazz-ul în comentariu și sunet

TV EUROPA NOVA

10,00 Desene animate (r)

11,30 "Cine-i fata?" (f/r, SUA, 1987)

13,05 Stadion (r)

13,50 Închiderea programului

16,00 Deschuderea programului Linia întîi

17,00 Desene animate

17,30 Film documentar - "Misterul din Tărîmul de mlaștină"

18,00 CIVIS. Ep. 1 - "Învățînd democrația" (partea a doua). Concurs CIVIS. Procesul democratic are limite? Care sînt virtuțile și care sînt riscurile democrației? Întrebări la care puteți afla răspunsul doar "Învățînd democrația"! Și nu uitați concursul CIVIS - un premiu de 500.000 lei!

18,30 Săptămîna femeilor

18,55 Publicitate

19,00 Infonova

Armand Assante

19,35 "Febra" (f., SUA, 1991). Regia Larry Elikann; cu: Sam Neill, Armand Assante, Marcia Gay Harden. De curînd ieșit din pușcărie, Ray Wellman se întoarce la Hollywood, în speranța că va începe o nouă viață alături de Lacy, iubita sa, pe care o găsește însă trăind cu un avocat pe nume Elliott Mandel. Deși este hotărît să ducă o viață exemplară, Ray este urmărit de propriul său trecut. Lacy este răpită, iar condiția eliberării sale este ca Ray să-și reia rolul de criminal plătit și să execute trei "contracte" în trei zile. Deși rivali, Ray și Elliott ies în afara legii și încep o cursă disperată pentru salvarea femeii iubite.

21,10 Fotbal - Meci din prima Ligă a Angliei: Aston Villa - Liverpool (prima repriză)

22,00 Infonova

22,10 Fotbal - Meci din prima Ligă a Angliei: Aston Villa - Liverpool (repriza a doua)

23,00 Reporter Tele 7. Strămutații - Deși neterminat, barajul de pe Crișul Alb de la Mihăileni, județul Hunedoara, pune în pericol gospodăriile oamenilor. Satul Mihăileni este amenințat cu dispariția ■ Gălbejiți de-atîta aur - Una dintre puținele mine de aur din România se află la Brod, în Munții Apuseni. Suferind de silicoză și de foame, minerii luptă să "echilibreze" greutatea în aur a monedei românești. Prețul luptei este plămînul băieșului și stomacul copilului său.

0,00 Închiderea programului

CONY - SATv

18,00 Deschiderea ediției ■ 18.05 Calendarul zilei ■ 18,10 Știrile locale ■ 18,25 Publicitate ■ 18,30 Reporter Cony-Sat ■ 18,40 Pilula Cony-Sat (comentariu umoristic al actualităților) ■ 18,50 Video-clipul sărbătoriților ■ 18,55 "Mini/maxi-ma zilei", în opinia telespectatorilor ■ 19,10 "Viața sportivă". Emisiune în direct. Redactor: Oana Turcu ■ 19,50 Noapte bună, copii! ■ 20,00 Închiderea programului

TVR IAȘI

Pr. I, orele 14,10 - 15,00 - Est Meridian Magazin: Fotograme (evenimente din actualitatea regională) ■ Interpreți de folclor: Mitrița Velicu ■ Radiografii economice: Modernizarea activității în construcții - o necesitate a prezentului ■ Săptămîna muzicală ■ Memoria locurilor: "File de poveste" la Vama, județul Suceava ■ Videoclipul emisiunii

RADIO NORD - EST

5,30-10,00 MICUL DEJUN. Emisiune matinală de informații și muzică, știri din actualitatea locală, informații utilitare, horoscop, sfatul medicului, informații economice, relatări, interviuri în direct, concursuri (6,00-6,30 Buletinul de știri și programul Actualitatea de la BBC Wolrd Service) ■ **10,00-14,00 FIR DIRECT.** Timp de patru ore în contact direct cu viața orașului; informații din actualitatea locală, scurte interviuri, concursuri și muzică ■ 14,00-14,30 BBC: Buletinul de știri și Actualitatea ■ **14,30-18,00 TURNUL DE CONTROL.** Informații sportive (14,45), știri, interviuri, concursuri, muzică ■ 16,30 PULS NORD EST - cel mai important grupaj informativ al zilei ■ 18,00-19,00 BBC: Buletinul de știri și Actualitatea ■ **19,00-21,00 BUZDUGANUL DE SEARĂ**. Emisiune de divertisment: muzică și concursuri ■ 21,00-21,30 BBC: Buletinul de știri și Actualitatea ■ **21,30-22,00 PULS NORD EST**. Ediția de seară (știri, reportaje, interviuri, relatări din actualitatea locală și națională) ■ **22,00-0,00 NOAPTE AMERICANĂ**. O emisiune despre America și muzica americană, realizată în colaborare cu Andrei Partos ■ **0,00-3,00 ROB MC LEAN SHOW - VOA EUROPE** ■ **3,00-4,15 ALBUMUL NOPȚII** ■ **4,15-5,00 JUNE BROWN SHOW - VOA EUROPE** ■ 5,00-5,30 Ritmuri de înviorare

Radio CONTACT

5,00-8,00 Bună dimineata! (meteo, sport, horoscop, concursuri, aniversări, revista presei, recomandri TV, actualitatea prin informații, reportaje din tară și corespondente BBC) ■ 8,00 - 14,00 Azi în Iasi (informații locale, concursuri, muzică) ■ 14,00 - 19,00 Contact FM ■ 19,00 - 22,00 Seara la Iasi (program de divertisment: informații diverse, concursuri, muzică) ■ 22,00 - 0,00 Contact Gold (emisiune dedicată muzicii anilor '50-'60) ■ 0,00 - 1,00 Contact astronomic(emisiune realizată în dialog direct cu ascultătorii; răspunsuri la intrbări legate de acest fascinant domeniu) ■ 01,00 - 03,00 Top 50 (reluare)

■ Ce-au ascultat bunicii noștri, ce-au ascultat părinții noștri, ce ascultăm noi sau atunci cînd muzica nu are vîrstă - începînd cu ora 22,00 - "CONTACT GOLD"

RADIO HIT

6,00-10,00 PRIMA ORĂ (6,45-8,15 Sport; 9,25-9,40 - Flashback) ■ 10,00-14,00 SENS UNIC (13,25-13,40 Flashback) ■ 14,00-15,00 HIT BY REQUEST ■ 15,00-19,00 DRUMUL SPRE CASĂ (17,23-17,40 Flashback) ■ 19,00-0,00 RAPORTUL DE SEARĂ (20,30 - Sport) ■ 0,00-6,00 SCHIMBUL DE NOAPTE

Programul cinematografelor

"VICTORIA"

Telefon: 112502

"Scandalul Larry Flynt"

Premieră
Producție SUA, 1996
Film distins cu 2 Globuri de Aur '97 și 2 nominalizări Oscar '97 (pentru cel mai bun regizor, Milos Forman și cel mai bun actor, ***Woody Harrelson***)
ora 9,00 - **1800 lei**
orele: 11,30; 14,00; 16,30; 19,00 - **3500 lei**

"REPUBLICA"

Telefon: 114327

"Caribe"

Premieră
Producție SUA, 1995
Film de aventuri cu John Savage
ora 9,00 - **1800 lei**
orele: 11,00 - **3500 lei**

"Reacție în lanț"

Producție SUA, 1996
Thriller cu Keanu Reeves și Fred Ward
orele: 13,00; 15,00; 17.00; 19,00 - **3500 lei**

"COPOU"

Telefon: 145738

"Cocoșatul de la Notre Damme"

Producție SUA, 1996
Desen animat de lung metraj nominalizat la premiul Oscar '97
ora 9,00 - **1500 lei**
orele 11,00; 13,00; 15,00 - **2500 lei**

"Avocatul diavolului"

Producție SUA, 1996
Drama cu Richard Gere
orele 16,45; 19,00 - **3000 lei**

"DACIA"

Telefon: 164740

"Un liceu periculos"

Producție S.U.A., 1996
Comedie parodică pentru tineret. Cu: Jon Lovitz și ***Louise Fletcher***
orele: 14,00; 16,00; 18,00 - **2500 lei**

MARȚI
4 martie 1997
Inclus în nr. 50

monitorul
Sport

SECȚIUNEA B
SPORT
OPINII
DIVERTISMENT

Astăzi se reiau întrecerile în Cupele Europene

Tigana merge la Newcastle cu gînduri mari

În această seară sînt programate partidele tur din sferturile de finală ale Cupei UEFA la fotbal.

Cel mai interesant dintre cele patru meciuri se anunță cel dintre Newcastle, ocupanta locului secund în trecuta ediție din Premier League și Monaco (lidera campionatului francez).

Echipa lui Selymes, Anderlecht Bruxelles primește pe propriul teren replica formației italiene Internazionale Milano. Celelalte două întîlniri sînt Tenerife - Bröndby Copenhaga (poate fi văzut pe TVE, de la ora 23.30) și Schalke 04 - Valencia (RTL, ora. 21.45). Canalul Eurosport vă oferă, cu începere de la ora 24.00, un rezumat al tuturor acestor partide.

Jean Tigana, antrenorul echipei Monaco, a declarat că nu-i este teamă de întîlnirea cu Newcastle. ***"Singurele faze care ne pot crea probleme sînt loviturile libere și cornerele, specialitatea britanicilor. Știu că - în general - sînt foarte buni la jocul aerian și că înscriu multe goluri din faze fixe, așa că îmi voi instrui jucătorii în mod special pentru acest meci"***, a declarat fostul internațional francez. El a adăugat că recentele prestații mai puțin bune ale echipei sale din campionat nu înseamnă nimic și nu exclude chiar posibilitatea unei victorii pe "St. James Park".

În ceea ce le privește pe gazde, acestea nu vor putea conta pe columbianul Asprilla (suspendat pentru acest meci) și pe vîrful de atac Alan Shearer, iar folosirea francezului David Ginola este incertă. Oficialii clubului au anunțat că el s-a accidentat la un antrenament recent, dar gurile rele spun că între el și antrenorul Kenny Dalglish există o anumită stare de tensiune, fapt ce l-a făcut pe Ginola să solicite trecerea sa pe lista de transferuri. Tigana, însă, e tranșant: ***"Puțin îmi pasă dacă va juca sau nu Ginola. Nu mă tem de el, așa cum nu mă tem de nimeni de la Newcastle, indiferent că se numește Shearer, Ferdinand sau Beardsley. Important pentru noi va fi să jucăm bine, să atacăm cît mai mult și... să învingem!"***. La rîndul său, Dalglish nu-și ascunde marile emoții pe care le are înaintea acestui meci: "***Victoria, chiar și la un gol diferență, ne-ar prinde foarte bine după dezastrul din campionat cu Southampton. Dar sînt conștient că Monaco este la ora actuală una dintre cele mai puternice echipe ale Europei". El așteaptă foarte mult de la tinerii Paul Kitson și Darren Huckerby, care vor fi titularizați aproape sigur în această seară.***

Dacă atacantul Ikpeba (în centrul imaginii) este în zi bună, Monaco poate cîștiga orice meci

Echipele probabile

Newcastle: Srnicek - Barton, Howey, Albert, Beresford - Beardsley, Batty, Kitson, Ginola (Lee) - Huckerby, Ferdinand.

Monaco: Barthez - Di Meco, Dumas, Grimandi, Petit - Collins, Scifo, Grassi, Benarbia - Anderson, Ikpeba.

În meciurile tur din sferturile Cupei UEFA următorii jucători sînt suspendați din cauza cumulului de cartonașe: Faustino Asprilla (Newcastle), Julio Gente Llorente (Tenerife), Francisco Colmenero Ferreira, Andoni Zubizaretta (ambii Valencia) și Johan de Kock (Schalke 04). **(Ion C. TEODOR)**

Campionatul Italiei, etapa a XXII-a

Berlusconi visează cai verzi pe pereți

După cele petrecute sîmbătă și duminică în Serie A se pare că lupta pentru titlu s-a cam terminat și nu ne mai rămîne decît să admirăm frumusețea disputei pentru locul doi în ierarhia finală, dispută în care, pe lîngă Sampdoria și Inter, au intrat mai nou Parma și Bologna. Juventus are deja un avans de 7 puncte în fața urmăritoarelor sale și - dacă ținem seama de constanța echipei lui Lippi - e greu de crezut că i-ar mai putea "sufla" cineva "lo scudetto".

Inter mai trage încă speranțe, dar probabil acestea vor fi deșarte. Trupa lui Hodgson a învins cu 3-0 la Piacenza, dar asta cu marea contribuție a portarului Pagliuca (care a apărat un penalty în prima repriză) și a englezului Ince, care a reușit prima sa "dublă" de la venirea la Milano. Marea perdantă a acestei runde rămîne, însă, Sampdoria, care își vede spulberate aproape toate visele de mărire. Golul lui Montella din prima repriză nu a fost suficient pentru ale aduce genovezilor victoria în fața Bolognei, deși jucau pe propriul teren. Rusul Igor Kolyvanov a reușit două goluri de mare efect, semnînd astfel ce-a dea doua înfrîngere consecutivă a Sampdoriei. Dacă ar fi putut, probabil că Agnelli, patronul lui Juventus, i-ar fi făcut rusului cadou un Fiat nou-nouț din propria sa fabrică...

Milan își continuă parcursul sub-mediocru, remizînd acasă cu Roma și rămînînd pe locul 11.Cu toate acestea, Silvio Berlusconi refuză să accepte că echipa sa nu va juca la toamnă într-o cupă europeană. "Încă ne putem apropia de primele 4-5 locuri și prinde Cupa UEFA. Totul e să ne revenim din această stare de șoc. Deocamdată, nu se pune problema despărțirii de Sacchi", a declarat președintele grupării milaneze.

Rezultatele și marcatorii: **Juventus - Vicenza 2-0 (1-0)**: Di Livio ('23), Padovano ('64 - penalty); **Lazio - Fiorentina 1-0 (0-0)**: Negro ('90); **Piacenza - Inter 0-3 (0-2)**: Ince ('39, '45), Ganz ('53); **Udinese - Napoli 2-2 (1-1)**: Poggi ('9, '77) / Pecchia ('26), Helveg ('47 autogol); **Atalanta - Perugia 2-2 (0-0)**: Sgro ('75), Lentini ('88) / Giunti ('83 - penalty), Negri ('86); **AC Milan - AS Roma 1-1 (0-0)**: Vierchowd ('65) / Fonseca ('75); **AC Parma - Cagliari 3-2 (2-0)**: Thuram ('16), Crespo ('45, '50) / Tovalieri ('73, '89); **Sampdoria - Bologna 1-2 (1-0)**: Montella ('22) / Kolyvanov ('49, '90); **Verona - Reggiana 2-4 (1-1)**: Maniero ('27, '72) / Simutenkov ('10, '79, '49), Grossi ('54).

1.Juventus	22	12	8	2	31-14	44
2.Inter	22	9	10	3	33-23	37
3.Parma	22	10	7	5	24-18	37
4.Sampdoria	22	10	6	6	43-30	36
5.Bologna	22	10	5	7	34-26	35
6.Roma	22	8	8	6	33-27	32
7.Atalanta	22	8	8	6	29-27	32
8.Vicenza	22	8	7	7	32-28	31
9.Lazio	22	8	6	8	25-24	30
10.Napoli	22	7	9	6	27-30	30
11 Milan	22	8	5	9	30-28	29
12.Fiorentina	22	6	10	6	29-24	28
13.Udinese	22	7	7	8	30-31	28
14.Piacenza	22	5	9	8	18-28	24
15.Perugia	22	6	5	11	27-40	23
16.Cagliari	22	4	7	11	25-38	19
17.Verona	22	4	5	13	27-46	17
18.Reggiana	22	2	10	10	22-36	16

Primera Division, etapa a XXVII-a

În Spania, numai bascii se împacă!

La doar trei zile după remiza obținută pe "Vicente Calderon", în Cupa Regelui Spaniei (2-2, cu Atletico), FC Barcelona s-a făcut de rușine, pierzînd cu un categoric 4-0 la Tenerife. Gică Popescu a jucat (slab) toate cele 90 de minute ale întîlnirii. Chiar dacă a avut doi jucători eliminați (Nadal și Abelardo), Barça nu are nici o scuză, iar Bobby Robson pare tot mai aproape de o demitere umilitoare. De altfel, imediat după meci, vicepresedintele clubului catalan, Joan Gaspart, a declarat presei că despărțirea de Bobby este iminentă. Poziția Barcelonei în clasament este serios amenințată de Betis, care a cîștigat duminică fără să forțeze duelul cu lanterna roșie, Hercules Alicante. În cazul în care va cîștiga și joi restanța cu Sporting Gijon, echipa din Sevilla va egala la puncte Barça, iar ultimele etape vor constitui o luptă crîncenă pentru adjudecarea locului al doilea. Trebuie reamintit faptul că echipele situate la sfîrșitul campionatului pe primele două poziții vor evolua în toamnă în Liga Campionilor (conform noului sistem de desfășurare a competiției, stabilit de UEFA). Performera etapei a XXVII-a a fost, fără îndoială, Extremadura, învingătoare în deplasare, la Santander. Oaspeții au condus cu 2-0 și 3-1, Racing reușind să reducă din handicap cu 7 minute înaintea finalului. Derby-ul basc Real Sociedad - Athletic Bilbao s-a terminat la egalitate (singura remiză a rundei). Craioveanu (Real Sociedad) a intrat pe teren în minutul 56 (în locul lui Mutiu Adepoju), fiind unul dintre cei mai activi jucători ai gazdelor.

În Segunda Division, ambii români au reușit să marcheze. Gîlcă a punctat de două ori, Mallorca impunîndu-se în deplasare (2-1, cu Eibar). Intrat în minutul 85, Gane a redus din handicap, Osasuna pierzînd cu 2-1 la Albacete.

Rezultatele și marcatorii: ***Zaragoza - Valladolid 1-0 (0-0).*** Morientes (59); ***Racing Santander - Extremadura 2-3 (0-2).*** Diego Lopez (46), Correa (83) / Carlos Dure (12), Pineda (41), Basualdo (81); ***Oviedo - Celta Vigo 2-1 (0-1).*** Oli Alvarez (50), Maqueda (53) / Mostovoi (3); ***Betis - Hercules 2-1 (1-0).*** Alfonso Perez (7), Finidi (63) / Pavlicic (90); ***Compostela - Sporting Gijon 2-1 (1-0).*** Penev (30 - din penalty), Soares (58) / Cerisev (75); ***Real Sociedad - Athletic Bilbao 0-0***; ***Atletico Madrid - FC Sevilla 3-2 (2-1).*** Caminero (20, 24), Kiko (46) / Jose Maria (2), Loren (50); ***Tenerife - FC Barcelona 4-0 (1-0).*** Felipe Minambres (6), Jokanovic (60, 74 - din penalty, 83); ***Rayo Vallecano - Deportivo La Coruña 1-2 (0-1).*** Klimowicz (80) / Rivaldo (20), Corentin Martins (51); ***Logroñes - Valencia 2-1 (0-1).*** Abadia (49, 75) / Jose Galvez (14). Ieri seară s-a disputat partida Espanyol Barcelona - Real Madrid.

În clasamentul golgeterilor conduce Ronaldo (FC Barcelona) - 21 goluri, urmat de Suker (Real Madrid) - 19 goluri, Ziganda (Athletic Bilbao), Oli Alvarez (Oviedo), Alfonso Perez (Betis) - 13 goluri, Luis Enrique (Barcelona), Rivaldo (Deportivo), Mijatovic, Raul (ambii de la Real Madrid) - 12 goluri. **(D. ADRIAN)**

Lumea fotbalului, fotbalul lumii

Liverpool a mai pierdut un tren spre titlu

Germania. Partida dintre formațiile Hamburg și Hansa Rostock, din cea de-a XX-a etapă a campionatului Germaniei la fotbal, disputată duminică, s-a încheiat cu scorul de 1-1 (1-0). Au înscris Spoerl, respectiv Akpoborie. Primele locuri în clasament sînt ocupate de Bayern München - 43 puncte, Borussia Dortmund - 40 p, Bayer Leverkusen - 38 p, VfB Stuttgart - 35 p și FC Köln - 32 p.

Anglia. În cea de-a XXVIII-a etapă a campionatului de fotbal al Angliei, formația Aston Villa a întrecut, pe propriul teren, echipa FC Liverpool cu scorul de 1-0 (0-0), Unicul gol al întîlnirii a fost înscris în minutul 83 de Taylor. Lidera clasamentului este Manchester United, cu 57 de puncte, urmată de Liverpool - 53 p, Arsenal - 51 p, Newcastle - 48 p și Aston Villa - 46 p.

Franța. Montpellier a întrecut, în deplasare, echipa din Lille cu scorul de 3-0 (2-0), în meci contînd pentru optimile de finală ale Cupei Franței la fotbal. Au înscris Bakayoko, Sanchez și Lefevre.

Grecia. Etapa a XXIII-a: OFI - Kastoria 1-0, Iraklis - Kavala 2-3, Veria - Edessaikos 0-0, PAOK - Panahaiki 2-0, Apollon - AEK 1-2, Olympiaklos - Athinaikos 4-0, Panathinaikos - Aris 1-0, Kalamata - Xanthi 2-2. În clasament conduce Olympiakos, cu 55 puncte, secondată de Panathinaikos - 51 p și AEK - 49 p.

Elveția. Prima etapă a returului: FC Basel - FC Zürich 1-0, Grasshoppers - Aarau 4-2 (un gol semnat de Viorel Moldovan), Lausanne - FC Sion 2-0, St Gallen - Neuchatel 1-1. Pe primele locuri, cu cîte 23 de puncte fiecare, departajate de golaveraj, se găsesc formațiile Neuchatel și Grasshopper, urmată de Lausanne, cu 20 p.

Portugalia. Etapa a XXII-a: Setubal - Gil Vicente 1-0, Uniao Leiria - Braga 1-2, Salgueiros - Guimaraes 0-0, Boavista - Maritimo 3-1, Espinho - Rio Ave 1-2, Farense - Belenenses 0-2.În clasament conduce FC Porto, cu 57 de puncte, urmată de Sporting Lisabona - 47 p și Benfica Lisabona - 43 p.

Belgia. Etapa a XXV-a: Aalst - Genk 1-3, Ekeren FC Bruges 0-0, Lokere - Anvers 0-2, Mouscron - Lierse 2-2. Mouscron conduce în clasament, cu 51 de puncte. Urmează FC Bruges - 50 p și Lierse - 49 p.

Turcia. Etapa a XXIV-a: Besiktas - Dardanelspor 4-0; Ankaragucu - Kocaelispor 0-3; Gaziantepspor - Samsunspor 0-2; Zeytinburnu - Sariyer 0-1; Antalyaspor - Fenerbahce 0-5; Bursaspor - Trabzonspor 3-2; Altay - Denizlispor 2-1; Galatasaray - Genclerbirligi 1-1; Vanspor - Istanbulspor 0-1. Primele locuri în clasament: 1.Galatasaray - 54 p; 2.Fenerbahce - 53 p; 3.Besiktas - 52 p; 4.Trabzonspor - 49 p; 5.Bursaspor - 41 p.

Milosevic (dreapta) în duel cu Matteo (Aston Villa)

FLASH FOTBALISTIC

Comitetul de Urgență al FRF a decis

Eliminarea lui Chebuțiu a fost corectă

Comitetul de Urgență al Federației Române de Fotbal (FRF) a analizat ieri neregulile care au apărut în cadrul partidelor disputate în etapa a 18-a a Diviziei Naționale. Asfel, s-au constatat următoarele: 1. Jocurile FCM Bacău - FC Național (scor 2-1), Gloria - Dinamo (1-0), Rapid - "U" Cluj (1-0), Sportul Studențesc - Jiul (1-1), Petrolul - FC Argeș (1-1), Farul - Poli Timișoara (2-2), Oțelul Galați - Steaua București (1-5) nu au ridicat probleme de arbitraj și nici încălcări ale regulamentului. 2. La partida Ceahlăul Piatra Neamț - Chindia Tîrgoviște (1-0), lovitura de pedeapsă acordată echipei nemțene de către arbitrul Alexandru Dobrin a fost corect dictată. Arbitrul a avut acoperire regulamentară. Observatorul jocului Nicolae Rainea confirmă acest lucru în raportul prezentat, notînd arbitrul cu 7,5. Antrenorul Silviu Dumitrescu (Chindia Tîrgoviște) a făcut declarații calomnioase (presă și TV), la adresa FRF, motiv pentru care a fost convocat la Comisia Campionatului Național (CCN). De asemenea, a fost convocat la CCN și Șerban Necșulescu, membru al conducerii echipei Chindia care a declarat în presă că va da pe mîna poliției pe arbitrii partidei. 3. La meciul FCM Brașov - "U" Craiova (1-2), arbitrul Constantin Zotta a procedat corect eliminîndu-l pe portarul brașovean Cristian Chebuțiu. În minutul 62, Chebuțiu a oprit mingea cu mîna în afara suprafeței de pedeapsă, împiedicînd astfel desfășurarea unei faze din care se putea înscrie un gol. Cu această ocazie s-au aruncat (în special din tribuna I) sticle goale de diferite dimensiuni care nu au atins nici o persoană. La sfîrșitul jocului asupra autobuzului echipei craiovene s-au aruncat pietre, dintre care una a spart un geam lateral. Tot în minutul 62, a fost eliminat jucătorul craiovean Viorel Ganea, care a scuipat un adversar în timp ce jocul era oprit. La jocul de tineret, arbitrul Alexandru Crișan a declarat regulamentar terenul impracticabil. Conform Regulamentului de Organizare al FRF, partida de tineret urmează să se dispute a doua zi. Conducerea administrativă a clubului FCM Brașov va fi convocată la CCN pentru slabele măsuri organizatorice.

Pentru victoria la scor de la Galați

Steliștii au fost felicitați de Prodan și Bölöni

Foștii jucători ai formației Steaua București, Ladislau Bölöni și Daniel Prodan, au felicitat echipa militară pentru victoria de la Galați (5-1). "Cei mai mari suporteri din Franța vă felicită pentru splendida victorie. Sîntem siguri că vă vom urmări sezonul viitor în Champions League. Cu aceeași ocazie vă mulțumim pentru ospitalitatea dumneavoastră cu ocazia șederii noastre în România. Antrenorii, jucătorii și conducerea clubului Nancy vă felicită", a precizat printr-un fax trimis clubului Steaua, antrenorul principal al formației AS Nancy, Ladislau Bölöni. Primul telefon primit de către conducerea formației militare după victoria în fața Oțelului a fost de la Daniel Prodan, actualmente jucător la Atletico Madrid. Antrenorul principal al steliștilor Dumitru Dumitriu i-a mulțumit, în glumă, pentru faptul că a plecat de la echipă, înlesnind astfel victoria de la Galați.

Considerînd că Steaua a contribuit la cariera sa sportivă

Hagi refuză să comenteze decizia FIFA

Gheorghe Hagi (Galatasaray Istanbul) a declarat că nu comentează decizia FIFA referitoare la litigiul dintre Steaua București, Sportul Studențesc și Farul Constanța, adăugînd că formația militară a contribuit la cariera sa sportivă . "Consider că la cariera mea a contribuit formația la care am evoluat, Steaua București. Sunt mulțumit de realizările mele sportive. Eu sînt jucător, nu comentez decizia FIFA legată de litigiul dintre Sportul, Farul și Steaua" a declarat Hagi. Căpitanul echipei naționale a evoluat la Farul Constanța, Sportul Studențesc și Steaua București înainte să fie transferat în străinătate. În 1990, clubul militar l-a cedat la formația spaniolă Real Madrid. FIFA a hotărît, în cursul săptămînii trecute, ca indemnizația de promovare primită de Steaua de la clubul spaniol Real Madrid să fie împărțită în proporție de 50% între acesta din urmă și cluburile Sportul Studențesc și Farul Constanța. Calculul sumelor datorate cluburilor Sportul și Farul este lăsat la aprecierea FRF.

Aveți pămînt ?
Lucrînd cu noi veți avea și
CEL MAI MARE PROFIT

Ce trebuie să faceți?

Incheiați, pe o perioadă de trei ani, cu **Fabrica de Țigarete Iași, contracte de vînzare-cumpărare** a tutunului. Dacă sînteți persoane juridice încheiați cu noi **contracte de asociere**.

Ce vă oferim noi?

GRATUIT: sămînță pentru răsaduri, folie de polietilenă pentru protecția răsadului, îngrășăminte și pesticide pentru răsad, asistență tehnică de specialitate permanentă, un tain de țigarete "Carpați" pentru fiecare kilogram de tutun uscat livrat.

IMPORTANT! Participarea noastră cu numerar, pe perioada producerii tutunului, este de pînă la 15% din valoarea producției contractate.

Agenții noștrii de teren vă vor oferi toate informațiile necesare.

Pentru relații suplimentare, contactați-ne la telefon 032-214562 sau 032-146510 (int.223)

Ultima oră

Winston Bogarde s-a autoexclus de la Ajax

Fotbalistul olandez Winston Bogarde a părăsit înainte de terminarea contractului echipa Ajax Amsterdam datorită neînțelegerilor cu antrenorul Louis Van Gaal. Din această cauză, Bogarde nu va juca în partida de miercuri din Liga Campionilor cu Atletico Madrid. După ce a lipsit cîteva luni din echipă din cauza unei accidentări, Bogarde și-a reluat ieri antrenamentele, dar Van Gaal a hotărît să nu-l includă printre titularii partidei cu Atletico.

Winston nu a fost de acord cu decizia antrenorului și s-a autoexclus de la pregătiri. Acest abandon anticipat al echipei nu este o surpriză, Bogarde avînd deja un contract semnat pentru sezonul viitor cu AC Milan.

PANORAMIC

Avînd bilete la un vagon inexistent

Suporterii steliști au devastat trenul cu care au mers la Galați

Mai mulți suporteri ai echipei de fotbal "Steaua" București au produs, duminică dimineața, stricăciuni în acceleratul București-Galați care îi transporta spre meciul cu Oțelul Galați, a declarat colonelul Constantin Tănase, comandantul Poliției Transporturi Galați. Tănase afirmă că, potrivit primelor estimări, au dispărut 58 de perdele de la geamuri, șapte stingătoare de incendiu și 27 de huse de la tetiere. Aceeași sursă mai afirmă că în tren și în Gara Brăila suporterii steliști au spart cîteva geamuri și au acționat de cîteva ori semnalul de alarmă. Constantin Tănase a declarat că cei aproximativ 1.000 de suporteri au cumpărat bilete în valoare de 3,6 milioane pentru acceleratul 1671. Deși trenul avea zece vagoane, cei mai mulți dintre suporterii bucureșteni au primit locuri într-un vagon (numărul 11) inexistent în garnitură, lucru care a favorizat răspîndirea lor în întregul tren. Pentru a evita ca astfel de incidente să se repete și la plecarea spre București a galeriei steliste, polițiștii au mobilizat efective sporite după încheierea meciului Oțelul - Steaua, apelînd la sprijinul scutierilor. La plecarea din Galați nu s-au mai semnalat incidente.

Tenis

Sampras a cîștigat turneul de la Philadelphia

Americanul Pete Sampras (nr.1 mondial) a cîștigat turneul internațional de tenis de la Philadelphia (714.250 dolari premii). El l-a întrecut în finală cu scorul de 5-7, 7-6, 6-3 pe australianul Patrick Rafter.

Biatlon

Germania cucerește titlul european

Proba masculină de ștafetă 4 x 7,5 km, din cadrul Campionatelor Europene de biatlon de la Rosenau-Windischgaršten (Austria), a revenit Germaniei (Karkoșka / Schoenthier / Kreuzer / Morgenstern), cu timpul de o oră, 21 de minute, 31 de secunde și 7 zecimi, urmată de echipa Rusiei, în 1:22,10,2 (o tură de penalitate) și de cea a Norvegiei, în 1:23,12,9.

Volei feminin, Divizia A

Se vede vreo lumină la capătul tunelului?

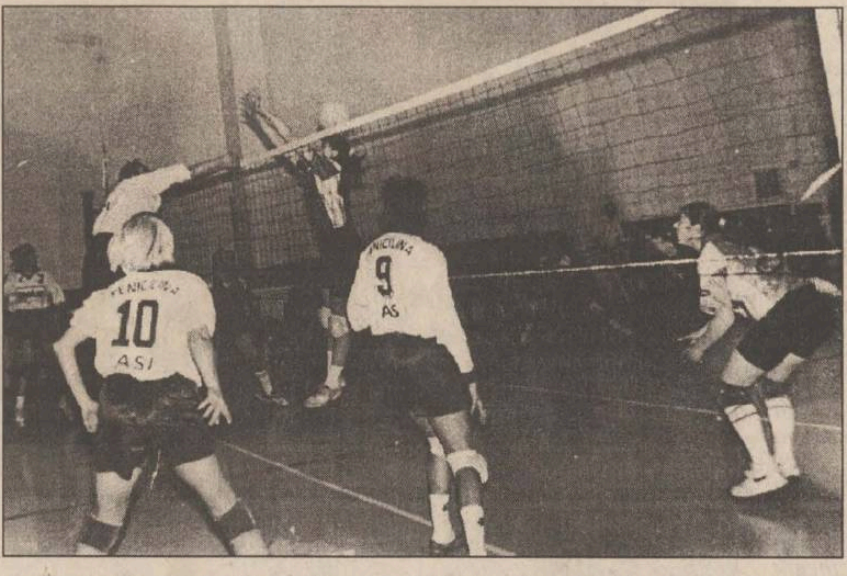

Forța de atac a Penicilinei este într-o îngrijorătoare scădere

E aproape inutil să mai revenim asupra meciului susținut sîmbătă de Penicilina în capitală, contra echipei Dinamo. Scorul final și mai ales prestația sub-mediocră a echipei noastre nu lasă loc de prea multe comentarii. La sfîrșitul partidei, antrenorul echipei naționale, Costinel Stan, care venise special în sala din Șoseaua Ștefan cel Mare pentru a urmări acest meci, considera că disputa a fost lipsită de orice valențe spectaculare și că victoria gazdelor este absolut meritată în condițiile în care ieșencele n-au opus nici cea mai mică rezistență. La rîndul său, antrenorul Penicilinei, Nicu Roibescu, își manifesta dezamăgirea pentru jocul lipsit de orizont practicat de elevele sale. El nu putea înțelege cum a putut fi replica jucătoarelor ieșene atît de slabă, după ce la ultimele antrenamente "mîncaseră jar". Singura care și-a făcut datoria pe teren a fost Cezara Ruxăndoiu, dar cum cu un singur mărțișor nu se face primăvară, nici victoria nu putea fi a noastră atîta timp cît restul echipei a funcționat ca un motor prost reglat.

Din păcate, nu se poate spune că ceea ce s-a întîmplat în sala Dinamo a fost un simplu accident, criza de formă a echipei ieșene durînd de la începutul returului. Meciurile din Cupă cu Romradiatoare Brașov le-am cîștigat cu chiu cu vai, în cele trei deplasări din campionat am înregistrat trei înfrîngeri severe, cu 0-3 și am cîștigat două partide acasă, cu codașele Metal 33 și Jiul. Chiar și în aceste meciuri, prestația Penicilinei n-a fost deloc strălucitoare.

Cauzele acestei crize nu sînt ușor de aflat. Una ar fi probabil eclipsa de formă a cîtorva jucătoare de bază. Penicilina este una din echipele care joacă după cum îi "cîntă" ridicătoarea; cînd Cati Covaliciuc prinde o zi mai slabă, echipa nu poate depăși acest impas și tot eșafodajul nostru se prăbușește ca un castel din cărți de joc. Situația s-a repetat destul de des în ultimele partide, așa că s-a apelat tot mai mult la serviciile tinerei Dana Dochia, dar lipsa ei de experiență a împiedicat-o să dea un randament foarte ridicat. Așa cum spuneam și în cronica de ieri, la București, Penicilina a terminat meciul cu trei jucătoare sub 20 de ani în teren (Laura Dulcianu, Cristina Androhovici și Dana Dochia). N-a fost mult mai bine decît înainte, dar nici mai rău. Probabil că aceasta este cea mai viabilă soluție pentru viitorul de lungă durată, dar problema care se pune este următoarea: putem risca viitorul apropiat, respectiv intrarea în grupa 1-6 la sfîrșitul turului, schimbînd dintr-o dată jumătate de echipă? Probabil că nu. Acestă translație se va efectua treptat și poate că va fi cea mai bună cale de ieșire din criza prelungită a formației ieșene. Deocamdată, timp prea mult de chibzuit și de tăiat firul în patru nu este, pentru că mîine ne așteaptă un alt meci, contra Oțelului Tîrgoviște. Și avem nevoie de victorie ca de aer! **(Ion TEODOR)**

Să visăm frumos

Mai putem spera la promovare!

Sîmbăta aceasta se reia campionatul Diviziei A la fotbal. Prilej pentru noi calcule, griji sau speranțe din partea a 36 de echipe din țară. Unele au gînduri de mărire, altele se gîndesc la poziții călduțe ori cum să rămînă în eșalonul doi. Sau chiar la traiul de pe o zi pe alta. Pentru ieșeni, reluarea campionatului readuce pe buzele suporterilor fotbalului din cel de-al doilea oraș al țării, fireasca întrebare: "Pînă cînd un trai amar? Cînd vom reveni acolo unde ne este locul?" Bineînțeles, răspunsul nu este deloc ușor de dat. Oricum, returul acestui campionat trebuie să fie intens folosit de Politehnica. Ținînd cont de rezultatele mai mult decît promițătoare obținute în meciurile amicale din intersezon, optimiștii chiar mai speră într-un retur de foc al ieșenilor care să-i propulseze spre Divizia Națională. O condiție sine qua-non pentru aceasta este un start lansat al "alb-albaștrilor". Dacă la Metrom Brașov - deși este foarte dificil - Poli va cîștiga, și va face același lucru în derbiul cu Dacia Brăila precum și în următoarele deplasări la două formații aflate într-o pronunțată derivă nu numai financiară - F.C. Bucovina Suceava și Cetatea Tîrgu Neamt - ieșenii ar ajunge la "+9" în clasamentul adevărului. În acel moment, altfel s-ar putea privi lupta pentru șefia clasamentului, mai ales că Foresta are două deplasări foarte grele (Călărași și Moinești). Politehnica mai are apoi un as în mînecă pentru îmbunătățirea situației la adevăr (deplasarea de la Mizil). Așadar, minimele speranțe de atacare a promovării în acest an sînt strîns legate de un debut în forță în retur.

Poate că nimeni nu s-ar fi gîndit la aceste șanse ale ieșenilor dacă nu s-ar fi auzit că lucrurile încep să "scîrțîie" binișor și la Foresta și la Brăila din punct de vedere financiar.

În cazul în care șansele de revenire în D.N. vor fi repede compromise, finalul de sezon trebuie să pregătească cu maximă atenție atacarea promovării în campionatul viitor, obiectivul declarat al Politehnicii. **(Ovidiu MINEA)**

Slalom super-urias

Austriacul Strohl s-a impus la Kvitejell

Austriacul Josef Strohl a terminat pe primul loc în concursul de slalom super-uriaș de la Kvitejell (Norvegia), contînd pentru Cupa Mondială la schi alpin. Cu timpul de un minut, 24 de secunde și 95 de sutimi, el i-a devansat pe Andreas Schifferer (Austria) - 1:25,63 și Lasse Kjus (Norvegia) - 1:25,87. În clasamentul general provizoriu al Cupei Mondiale în proba de slalom super-uriaș conduce Luc Alphand (Franța), cu 322 puncte, urmat de Josef Strohl - 253 p, Hermann Maier (Austria) - 230 p, Atle Skaardal - 192 p și Lasse Kjus - 187 p.

Patinaj viteză

Ritsma - cel mai bun la 1500 m

În ultima zi a finalelor Cupei Mondiale la patinaj viteză de la Inzell (Germania), proba masculină de 1.500 m s-a încheiat cu victoria olandezului Rintje Ritsma, cronometrat cu timpul de 1:51,87. În concursul feminin, în proba de 1.000 m, pe prima poziția s-a situat Marianne Timmer (Olanda), în 1:19,15. Proba feminină de 3.000 m s-a încheiat cu victoria sportivei germane Gunda Niemann, cronometrată cu timpul de 4:12,11.

Scandal în patinajul artistic francez

Bonaly și Millot se consideră "victime" ale testului de la Boulogne

Patinatorii francezi Surya Bonaly și Eric Millot au organizat o conferință de presă avînd ca subiect neselecționarea lor la Campionatul Mondial de patinaj artistic de la Lausanne (16-23 martie). "Nu contestăm necesitatea organizării unui test în vederea selecționării sportivilor celor mai valoroși la Campionatul Mondial. Ceea ce mă nemulțumește pe mine și pe colegul meu este felul în care a fost organizat acest test. Am fost nedreptățiti, iar rezultatele trucate. Sîntem gata să acceptăm o nouă verificare. Personal mă găseam la o sesiune de antrenamente la Boston. Nu am fost anunțată în timp util. Am sosit în Franța în ultima clipă, iar efectele decalajului de fus orar și-au pus amprenta pe evoluția mea. Nu sînt însă deprimată. Mă gîndesc de acum la J.O. de iarnă de la Nagano", a declarat Surya Bonaly. La rîndul său, Eric Millot a spus: "Cred că sînt doi sau trei oficiali care caută să mă descurajeze, atît pe mine, cît și pe Bonaly. În testul dat pe patinoarul de la Boulogne, ei mi-au spus că rezultatul a fost mediocru. Mulți alții și-au exprimat simpatia față de noi. Nu ne-am spus încă ultimul cuvînt. Am tot respectul față de cei selecționați. Nu renunț însă la ideia de a fi prezent la J.O. de la Nagano." În încheiere, Surya Bonaly a confirmat participarea la concursul internațional "Masters Mike" și la turneul american "Tom Collins". Federația de specialitate a Franței a refuzat să ia în discuție organizarea unui nou test.

Atletism - Campionatele indoor ale SUA

Nefericita aniversare a lui Allen Johnson

■ *el a ratat calificarea la Mondiale chiar de ziua lui* ■ *Gail Devers și Randell Evans - cele mai bune performanțe mondiale la sprint* ■ *Mary Decker-Slaney uimește din nou* ■

Gail Devers rămîne cea mai bună sprinteră a lumii

Ca și în România, campionatele indoor ale SUA au reprezentat criteriul principal de selecție al atleților americani pentru Campionatele Mondiale de la Paris. Mai pragmatici, americanii țin cont în mod strict de aceste rezultate din concursurile-trial, așa se face că de multe ori, în istorie, atleți care au dominat clar sezonul s-au văzut excluși de la competiția-regină a anului, din cauza unor stupide accidentări. Este acum cazul celui mai bun "hurdler" din lume, campionul olimpic și mondial ***Allen Johnson.*** Probabil că pentru el cîștigarea titlului american la 60 m garduri ar fi fost o bagatelă, dar la gardul al cincilea, marele Allen a simțit o durere ascuțită la piciorul drept și a trebuit să abandoneze. Nefericitul incident s-a produs exact în ziua cînd Johnson împlinea 26 de ani! Cursa a fost cîștigată de ***Reggie Torrian***, în 7,49 s. Se pare, însă, că marele campion nu a fost prea afectat, principalul său obiectiv pentru acest an rămînînd titlul mondial outdoor la 110 mg. Un alt abandon, de data asta rămas fără explicație, a înregistrat campionul olimpic la triplusa*lt,* ***Kenny Harrison***. Cîștigător: ***Lamark Carter***, cu 17,06 m. Surpriză s-a înregistrat și la greutate, acolo unde campionul olimpic și recordmanul mondial ***Randy Barnes*** s-a clasat al IV-lea, concursul fiind adjudecat de ***John Godina***, cu o aruncare de 20, 64 m. Proba de 60 m plat a adus, pentru a treia oară în acest sezon un timp de 6,49 s, nedepășit încă. Numai că, după canadianul Bailey și jamaicanul Green, replica americană a venit din partea anonimului ***Randall Evans***, care a lăsat în urmă nume sonore ale sprintului american, ca Tim Montgomery, Mike Marsh, Maurice Greene, Dennis Mitchell (al șaselea!!!), etc.

Alte rezultate la masculin - *200 m*: Roshaan Griffin - 20,51 s; *400 m*: Derick Mills - 46,09 s; *800 m:* Mark Everett - 1:48,25; *o milă:* Jason Pyrah - 4:00,18; 3000 m: Todd Williams - 7:50,49; lungime: Eric Walder - 8,16 m (mai puțin ca Bogdan Tudor la București, dar înaintea lui Joe Greene); *înălțime*: Charles Austin - 2,31 m; *prăjină*: Lawrence Johnson - 5,85 m.

Debutantă exact acum 23 de ani la C.N. indoor, ***Mary Decker*** (actualmente, ***Slaney***), campioană mondială acum 13 ani, la Helsinki, la 1500 m și 3000 m, trăiește în acest al 38-lea an al vieții o nouă primăvară. Cu o lună în urmă, ea cîștigase "mila" celebrului concurs "Millrose Games", uimind lumea atletismului american. Acum, Mary a smuls șefia topului mondial la 1500 m româncei Gabriela Szabo, realizînd timpul de 4:03, 08, la 5 secunde în fața celei de-a doua clasate, Suzy Hamilton. La sprint, s-au întîlnit din nou cele două mari rivale, Gail Devers și Gwen Torrence. Și din nou a cîștigat atleta cu unghiile uriașe, ***Devers*** realizînd cel mai bun timp al anului, 7 secunde în capăt! Gwen a sosit pe locul II, la 12 sutimi (!), iar Michelle Finn (soția celebrului sprinter Leroy Burrell) a ieșit a șasea. Trecînd la distanțe mai mari, remarcăm un succes în familie: ***Joetta Clark*** (imbatabilă în America, dar discrètă în competițiile internaționale) s-a impus la 800 m (2:00,86), iar cumnata ei, fosta campioană mondială ***Jearl Miles-Clark***, a cîștigat la 400 m, cu timpul de 51,31 s, înaintea rivalei Natasha Brown. J.J. Clark, fratele Joettei și soțul lui Jearl este antrenorul ambelor!

Alte rezultate la feminin - *200 m*: Tameka Roberts - 23,27 s; *3000 m*: Amy Rudolph - 9:01,27; *60 m garduri*: Cheryl Dickey - 7,91 s; *înălțime*: Angela Bradburn - 1,92 m; *lungime*: Dawn Burrell (sora lui Leroy) - 6,52 m; *greutate*: Valeyta Althouse - 18,86 m.

■ Săritoarea britanică de triplusalt ***Ashia Hansen*** (una dintre cele mai bune ale sezonului) a fost primită în lotul național pentru Paris, după decizia unei comisii de apel a Federației Britanice. Ea nu a fost selecționată în lot, deoarece nu a fost prezentă la campionatele naționale. Alături de atletele din fosta Uniune Sovietică și de românca Rodica Mateescu, Hansen este una dintre favoritele probei. La J.O. de la Atlanta, ea s-a clasat pe locul V.

Lotul atleților români pentru C.M. indoor

La Campionatele Mondiale "indoor" de atletism de la Paris (7-9 martie), programate în Sala Sporturilor Bercy, România va fi prezentă cu un lot de 11 sportivi. La masculin, vor concura ***Bogdan Tudor, Bogdan Țăruș*** (săritura în lungime) și ***Ionel Iftenie*** (triplusalt), iar la feminin, ***Ionela Tîrlea*** (400 m), ***Gabriela Szabo, Cătălina Gheorghiu, Luminița Gogîrlea*** (semifond), ***Monica Iagăr*** (săritura în înălțime), ***Cristina Nicolau*** (săritura în lungime), ***Gabriela Mihalcea*** (săritura cu prăjina) și ***Rodica Petrescu-Mateescu*** (triplusalt). .Antrenori: Zsolt Gyongyössy, Viorica Viscopoleanu, Mihai Zaharia și Viorica Enescu. Delegația va fi condusă de președintele FRA, Iolanda Balaș Söter. **(Nic. G.)**

Rugby, juniori II, "Cupa CSS Unirea" Focsani

Ieșenii s-au clasat pe locul II

Echipa de juniori II a CSS Unirea Iași a fost prezentă în perioada 1-2 martie la un interesant turneu de pregătire, ce a avut loc la Focșani. Cum jocurile oficiale, contînd pentru Campionatul Național, se vor relua abia pe 6 aprilie (întîrzierea este cauzată de faptul că lotul național de juniori se află în pregătiri pentru Campionatul Mondial, ce se va desfășura în Argentina), turneul s-a dovedit a fi deosebit de util în vederea cunoașterii potențialului de joc pentru echipele participante. *"Organizarea a fost ireproșabilă*, ne-a mărturisit antrenorul **Laurențiu Vîrșe**, *fiind mult deasupra a ceea ce am putea face și noi la Iași. Am văzut roind în jurul micilor rugbiști cel puțin 5-6 sponsori, ceea ce pentru un oraș cum este Focșaniul înseamnă ceva. Aceștia au asigurat cazare și masă ieftină tuturor participanților (au mai fost prezenți CSȘ 2 Constanța, Contactoare Buzău, CSȘ Tecuci și Locomotiva București), lucru ce mi-a ușurat sensibil misiunea, fiind cunoscut că ne cam zbatem în lipsuri. De altfel, și aveam să remarcăm destul de repede pe propria piele, toți cei prezenți acolo efectuaseră cantonament de iarnă, pe cînd eu abia mi-am adunat echipa. Terenul de joc fiind încă protejat, turneul s-a disputat pe un cîmp, unde s-a liniat un teren și s-au pus buturi. Cred că avea 70 pe 120 m. Alergau băieții ca la rugby în VII"*.

În ciuda faptului că erau teoretic mai bine pregătiți fizic, aproape toți adversarii au fost înfrînți de către Unirea la scoruri lejere, datorită unui angajament total și al unui plus de talent poate, fiind cunoscut că actuala generație de juniori de la Iași este una de excepție. S-a reușit victorie (la opt puncte) chiar și asupra Locomotivei București, singura înfrîngere înregistrată fiind de la gazde. În final, CSS Unirea a ocupat locul al doilea. *"Turneul a fost util pentru echipa antrenată de mine, pentru că astfel am putut să-mi dau seama de ce pot ieșenii și ce pot ceilalți. N-aș zice că sînt mulțumit, pentru că îmi dau seama că echipei ieșene îi lipsește pregătirea centralizată. Sper să o efectuez în vacanța școlară de primăvară"*, a completat antrenorul Laurențiu Vîrșe.

Iată cei 29 de sportivi deplasați la Focșani: Todirasc, Cioacă, Negoiță, Munteanu, Pipirig - linia I; Topală, Bernacec, B. Rusu, Luca - linia a II-a; Loghin, Botez, Nichita, Borza - linia a III-a; Cucoș, Aghiorghesei, Costache - demi; Mocanu, Vîrșe, Huzu; Drăguș, Carpic, Lută, Cojocaru - centri; A. Rusu, Afighiroaie, Rotaru, Bejan - aripi de treisferturi; Tudoreche, Ursu - fundași. Lipsește Florin Cuzic, plecat la lotul național. **(S.H.)**

Lupte libere

Turneu precompetițional: "Cupa 1 Martie"

La sfîrșitul săptămînii trecute, la București, s-a desfășurat un turneu de verificare sub egida "Cupei 1 Martie", rezervat juniorilor și cadeților. Antrenorul emerit ***Valeriu Țuchel*** (CSȘ Unirea) a fost prezent cu patru sportivi: Marian Parfenie (65 kg) - clasat în final pe locul I, frații gemeni Gabriel și Mihai Rotaru (40 kg) - clasați pe locurile I, respectiv III și Irinel Munteanu. ***"S-a dovedit a fi de bun augur***, a declarat antrenorul, ***mai ales că la sfîrșitul acestei săptămîni debutează Liga de juniori. Prima etapă se va desfășura în perioada 7-9 martie, la Timișoara"***. **(S.H.)**

Sport la TV

9,45 - Pro TV: Sport la minut; 13,00 - Eurosport: Fotbal. Eurogoluri (r); 16,00 - Eurosport: CM de fotbal pe plajă. Meciul Franța - Argentina; 18,15 - Pro TV: Sport la minut; 20,00 - Eurosport: Bob. Concursul de la Nagano; 21,10 - Europa Nova: Fotbal. Prima Ligă engleză. Aston Villa - Liverpool (înreg.); 21,45 - RTL: Fotbal. Cupa UEFA. Schalke 04 - FC Valencia (d); 22,00 - Eurosport: Box. Categoria grea. Gary Delaney (Marea Britanie) - Peter Oboh (Nigeria) (d); 23.30 - TVE: Fotbal. Cupa UEFA. Tenerife - Bröndby (d); 0,00 - Eurosport: Fotbal. Cupa UEFA, sferturi de finală - primul tur: Newcastle - Monaco; Tenerife - Bröndby; Schalke 04 - Valencia; Anderlecht - Inter Milano (rezumate); 0,50 - Pro TV: Sport la minut; 3,15 - Pro TV: Baschet, NBA: Orlando Magic - Seattle Supersonics (d).

"Cupa primăverii" la șah

Asociația sportivă "Iasitel", prin antrenorul Manole Vasile, organizează în perioada 6-9 martie la Iași concursul de șah denumit "Cupa primăverii", concurs la care poate participa orice șahist, indiferent de vîrstă sau de categorie de clasificare. Doritorii sînt așteptați să se înscrie la ședința tehnică ce va avea loc joi în sala de consiliu a Poștei, din strada Cuza Vodă nr. 3, cu începere de la ora 17.00. După ședința tehnică se va juca și prima rundă, așa că sportivii sînt rugați să vină cu garnituri și ceasuri de șah la ei. Premierea în acest concurs (care contează în primul rînd ca ultimă etapă de pregătire a copiilor și juniorilor înaintea Campionatelor Naționale) se va face pe categorii de clasificare.

O pagină întreagă realizată de cititorii “Monitorului”!

MONITORUL vă pune la dispoziție o pagină în care aveți șansa să vă faceți cunoscute opiniile legate de problemele mai mici sau mai mari cu care vă confruntați. Vă dăm ocazia să reacționați public la orice eveniment și să vă spuneți părerea despre personalități din toate domeniile. Pregătiți-vă să fiți opriți pe stradă sau să fiți solicitați telefonic de reporterii “Monitorului”, care vor să afle ce credeți despre ceea ce se întîmplă în Iași și în țară. Sondaje de opinie, interviuri, păreri diverse, dezbateri, sesizări, întrebări adresate oficialităților, toate își vor găsi loc în această pagină pentru a da adevărata noastră imagine despre ceea ce gîndiți. Și părerea dumneavoastră contează. Aveți curajul să o faceți publică, pentru că numai așa puteți schimba lucrurile.

FIRUL SCURT

sondaje prin telefon

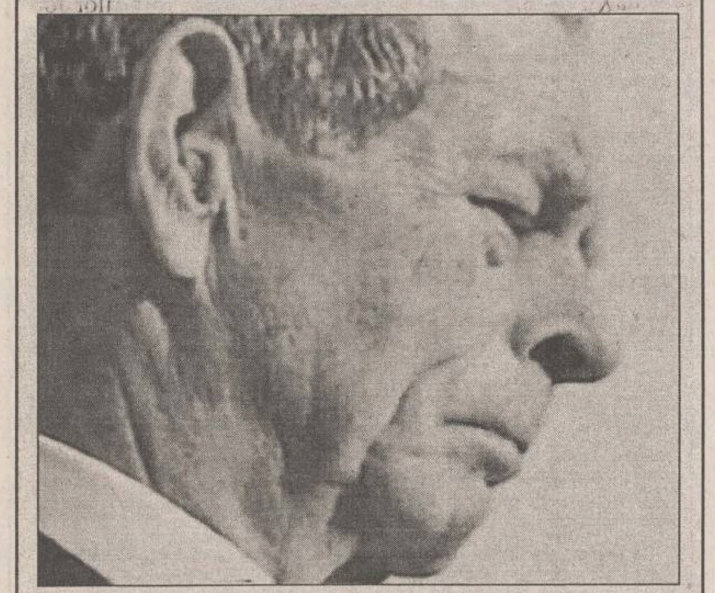

Poate fi Regele Mihai un cetățean român de rînd?

■ *Gina Bejan, 45 de ani, funcționară*

La ora actuală, eu cred că Mihai, fostul rege al României, nu este decît un cetățean obișnuit, așa cum sîntem noi toți. A fost, într-adevăr, rege, dar acum nu mai este. Și eu cred că monarhia este un lucru depășit acum în România, nu mai este valabil. Oamenii nu mai știu ce înseamnă rege, așa că discuția nu are sens.

■ *Maria Caran, 42 de ani, casnică*

Păi de ce să nu fie cetățean obișnuit? Că doar a fost rege acum nu știu cît timp, eu nici nu mă născusem atunci. Acum s-a întors în țară, foarte bine, dar doar ca cetățean obișnuit. Eu cred că este vorba doar de atît, sper că nu o să-l facă rege peste noapte.

■ *Doina Cîmpanu, 33 de ani, secretară*

Nu cred că regele Mihai va fi vreodată un simplu cetățean. Deși nu sînt monarhistă, cred că totuși este o persoană mai aparte, orice s-ar zice despre el. A fost rege și doar puțini oameni în lume mai pot spune că au fost și sînt regi. Eu cred că este un cetățean special, chiar dacă nu doresc revenirea lui ca rege.

■ *Constantin Blănaru, 47 de ani, lăcătuș*

Păi de ce să fie altceva decît un cetățean obișnuit? Este un cetățean obișnuit acum. O fi fost el rege cînva, dar nu mai este și nici nu mai are șanse să fie. Să mulțumească pentru faptul că l-au făcut din nou cetățean român, că dacă rămîneau ceilalți dinainte la putere nici atîta nu era la ora actuală.

■ *Tania Tîrnoveanu, 61 de ani, pensionară*

Regele rămîne rege, orice s-ar spune. A fost și rămîne rege. Se vede asta din felul cum se poartă, din felul cum vorbește. Nu avem în țară un om de talia lui, atît de elegant și deosebit. Rămîne rege, chiar dacă pe pașaport scrie că e doar cetățean. Toate familiile regale din Europa îl primesc ca pe un rege.

■ *Ioan Stavre, 54 de ani, maistru*

Bineînțeles că regele Mihai este un cetățean mai special, dar tot un cetățean. Nu pot să spun că eu sînt egal cu el, pentru că a fost cîndva rege al României. După cum nici Iliescu nu este un cetățean obișnuit. Este fostul președinte.

■ *Liliana Ionescu, 26 de ani, studentă*

Nu-mi dau seama prea bine ce ar însemna dacă e altceva decît un cetățean obișnuit. Eu cred că toți sîntem cetățeni obișnuiți, de la ultimul om pînă la președintele țării. Și așa e și fostul rege. Că este un cetățean mai deosebit, asta da, este adevărat, pentru că a fost rege și asta nu poate fi negat.

■ *Traian Mîrza, 49 de ani, profesor*

Poate că este o persoană specială, nu un om obișnuit, ca noi toți. Dar de ce să nu recunoaștem că această calitate nu a dobîndit-o prin munca lui personală, ci prin faptul că s-a născut într-o familie deosebită, că are sînge regal. Pentru mine important rămîne ce face omul, nu al cui fiu este. Doar atît. Și sub aspectul ăsta cred că fostul rege este un om aproape obișnuit.

ASTA E PĂREREA MEA

Nu-i suficient să porți stofă englezească pe malurile Dîmboviței

Există economiști care privesc cu dispreț amestecul politicii în economie. Unul dintre aceștia, Ilie Șerbănescu, nu scapă nici o ocazie pentru a se delimita de orice ingerință de acest fel. Aceste delimitări pot fi înțelese atunci cînd vin din partea unor persoane neavizate, dar nu sînt admisibile cînd vin din partea unor economiști de elită. Să nu știe oare economiștii în cauză că orice decizie este consecința aplicării unei anumite politici? Nemulțumirea d-lui Șerbănescu vine din altă parte. Ea este cauzată de faptul că nu există un consens minim în comunitate cu privire la gîndirea economică și etica profesională. Altfel, nu s-ar explica prestația d-nei Puwak la TVR, care susținea că, în timpul guvernării Văcăroiu, a avut loc o creștere economică, deși admitea, în același timp, că producția era fără căutare. Din punct de vedere economic, domnia sa susținea o absurditate. Dar făcea politica partidului său. Te întrebi atunci: pentru ce se compromite un specialist? Răspunsul e simplu. Pentru că așa i-au cerut patronii săi. Se verifică încă o dată faptul că specialiștii noștri nu vor, n-au timp sau nu sînt în stare să se constituie într-o comunitate solidă, care să le negocieze drepturile. Rezultatele se văd. În loc să-și asume răspunderea Năstase, Gherman sau Iliescu, este trimis la bătaie un specialist, ca să-și facă de rîs profesiunea.

Oricît ar încerca cineva să discrediteze politica, și lucrul nu este greu, ea este necesară. Și poate aduce nu numai nemulțumire, ci și satisfacții pentru cetățeni. Este cazul privatizării Companiei “British Telecom”. Britanicii sînt deschizători de drum și în acest domeniu. Dar ei susțin, pe bună dreptate, după cum s-a văzut, că privatizările nu sînt, în general, tranzacții financiare, ci politice. Raționamentul, în cazul de față, a fost simplu. O bancă privatizată (nu guvernul) a stabilit prețul. Dar prioritatea a fost nu să se vîndă bine acțiunile, ci să se vîndă toate. Și au fost vîndute toate într-o singură zi. Cum a și fost plănuit. Autorul legii privatizării BT, Ian Allison, a declarat mai tîrziu: “BT este una din cele mai competitive firme. Are o rețea modernă, o conducere bună. Este mai ieftină, mai eficientă și mai responsabilă față de sesizările abonaților. Tot ce s-a întîmplat dovedește că forța pieței într-o economie liberă aduce avantaje tuturor; abonați, guvern, acționari, muncitori, cu toții cîștigă din descătușarea de forțe și resurse pe care o reprezintă privatizarea”.

Succesul acestei acțiuni face rizibilă întreaga “operă” legislativă cu privire la privatizare în țara noastră, ale cărei rezultate le vedem. Mai mult de atît, se ridică chiar un serios semn de întrebare cu privire la șansa de a veni investitorii ziși strategici. Ce-ar mai fi de spus? Doar că nu-i suficient să porți stofă englezească pe malurile Dîmboviței. Mai trebuie să și gîndești ca pe malul Tamisei.

Corneliu SARANCI

LOVITURA DE REVER

“Nu am făcut parte din completul de judecată”

Subsemnatul Enache Eugen, domiciliat în municipiul Pașcani, str. N. Iorga nr. 11, bloc V 6-7, sc. A, ap. 11, județul Iași, îndeplinind funcția de judecător în cadrul Judecătoriei Pașcani, cer publicarea prezentului material în paginile cotidianului dumneavoastră, cu referire la articolul publicat în nr. 42/1714 din 22-23 februarie 1997 “Monitorul”, sub semnătura corespondentului dumneavoastră Philip Văleanu.

În respectivul articol se afirmă că vineri, 21 februarie 1997, la Judecătoria Pașcani a avut termen de judecată dosarul nr. 2896/1996, privind pe reclamanta Maria Acatincăi, cauza fiind soluționată de un complet de judecată prezidat de judecătorul Enache Eugen, care ar îndeplini și funcția de vicepreședinte al instanței.

Reclamanta susține că judecătorul respectiv este cumătru cu partea adversă în cauză, Marghioala Solomon, sora reclamantei și cu care se află în litigiu din 1993.

Mai grav, în articol se afirmă că din dosarul respectiv lipsește un înscris, de acest fapt făcîndu-se vinovat chiar judecătorul Enache Eugen.

Autorul articolului se întreabă, în final, care este motivul pentru care judecătorul în cauză nu s-a “autorecuzat” - termenul îi aparține, nefiind întîlnit în Codul de procedură civilă.

Fac cunoscut și probez că la data de 21.02.1997 (vineri) nu am făcut parte din componența vreunui complet de judecată, din cele două ce au soluționat cauzele în acea zi la Judecătoria Pașcani, deci nici ca președinte de complet de judecată și nici ca al 2-lea judecător în complet. Cu atît mai mult la cele 5 termene acordate în această cauză eu nu am făcut parte din completul de judecată și nu cunosc să am nici cel mai îndepărtat grad de rudenie sau afinitate cu numita Marghioala Solomon, parte în cauză.

Se poate deduce că, în situația în care aș fi intrat în componența vreunui complet de judecată în această cauză, eu nu aveam nici un motiv de abținere, care privește rudele și afinii pînă la gradul IV inclusiv și nici nu s-a introdus vreo cerere de recuzare privitor la persoana mea. Respectivul corespondent, fără nici cea mai banală informare, a dat spre publicare un articol care lezează demnitatea unui om, ca să nu vorbim de faptul că e și magistrat, fapt care pune sub semnul unei totale îndoieli munca magistraților.

Judecător Eugen Enache
Judecătoria Pașcani

NOTA REDACȚIEI: Pentru erorile de documentare în cazul articolului incriminat, conducerea cotidianului “Monitorul” a decis să-l excludă pe Philip Văleanu, de la subredacția Pașcani, din rîndul colaboratorilor.

DIN TELEFOANELE ȘI AUDIENȚELE ZILEI

271.271

Rubrica “Din telefoanele și audiențele zilei” are menirea de a asigura un dialog direct între cititori și reprezentanții principalelor instituții publice. În cadrul acestei rubrici cititorii își pot exprima opiniile în legătură cu diverse probleme locale și de interes național. Cititorii sînt rugați să folosească un limbaj decent și să nu aducă acuzații nefondate. Pentru atestarea veridicității afirmațiilor făcute, materialele prezentate la redacție pot fi însoțite de copii xerox ale unor acte doveditoare. De asemenea, semnatarii trebuie să lase un număr de telefon la care pot fi contactați pentru relații suplimentare.

Redactorul de serviciu răspunde apelurilor dvs. la numerele de telefon 271271 și 172557, între orele 8.00-24.00

În cadrul acestei rubrici ne-am gîndit să dedicăm un spațiu cititorilor care au de semnalat aspectele de încălcare a normelor de calitate a produselor și serviciilor. Asociația pentru Protecția Consumatorilor - PROCONS - a fost constituită de redactorii de la cotidianul “Monitorul” și lărgită ulterior, prin cooptarea de noi membri. Sesizările vor fi preluate de membrii PROCONS, verificate, iar rezultatele demersurilor vor fi comunicate publicului ieșean.

EMINVEST a fost sancționată pentru că a vîndut motorină cu apă

Așa cum s-a publicat în ziarul nostru din data de 28 februarie, la stația de livrare a carburanților EMINVEST, inginerul Claudiu Alexa, posesorul autoturismului VS-01-PXG, a alimentat mașina cu 42 litri de motorină și după plecare a rămas în pană prin zona Păcurari. A fost remorcat pînă la stația Service TRIPACO, din strada Frumoasa nr. 4, unde s-a constatat că motorina este amestecată cu apă și alte corpuri străine. Membrul PROCONS Gheorghe Bucur s-a prezentat la Oficiul Județean de Protecția Consumatorului și împreună cu inspectorii OJPCA au ridicat probe pentru analiză cu buletinele 0669, 0671 și 0672, din data de 28 februarie, și din acestea a rezultat că motorina din depozitul stației este improprie consumului.

A fost sistată desfacerea carburantului din stoc, iar prin procesul-verbal de constatare 27/429 din 28 februarie 1997, conducerea societății a fost amendată cu suma de 1 milion lei.

Încălțăminte la care se desface talpa

Ion N. Oprea ne-a mărturisit că se amuza de cîte ori auzea pățania cîte unui pieton care, mergînd liniștit pe stradă, constata că, din senin, i se dezlipește talpa. “Iată că și eu am pățit aceeași rușine, prin centrul Iașului: mi s-au desprins tălpile la ghetele cumpărate doar cu două săptămîni în urmă și pe care le încălțasem doar de cîteva ori. Unitatea ce realizează încălțămintea, altfel călduroasă, comodă la purtat se numește SRL «Ștefana», din Păcurari. Păcat că are un nume frumos, dar folosește adeziv necorespunzător calitativ”.

Stimate cititor, credem că ar fi cazul să înaintați o reclamație la OJPCA pentru a verifica și a lua măsuri.

Propuneri pentru Parlament

Florin Cososchi ne propune, într-o scrisoare, să înaintăm organelor abilitate (sau să publicăm noi) o lungă listă de observații detaliate, referitoare la modificările Legii 18/1991, care să fie dezbătută în ambele Camere. Domnule Cososchi, credem că lista de probleme pe care ne-o prezentați este mai bine să ajungă la îndemîna unui parlamentar. Ce ar fi să o înaintați la biroul deputatului Vasile Lupu, despre care se știe că se ocupă în mod expres de îmbunătățirea Legii 18/1991?

Actualitatea în catren

Ieșenii își amintesc de generalul Nenu, care a lucrat un timp la Poliția județului Iași; acesta a făcut vîlvă prin faptul că a izbutit, nu se știe bine prin ce mijloace, să-și transfere o suprafață de 2,3 ha teren arabil de pe teritoriul comunei Averești, situată lîngă orașul Huși, pînă în preajma orașului Iași. Îl persiflam atunci într-un catren că acest fenomen s-a produs prin “deriva continentelor”. Am aflat că domnul general a fost numit recent comandantul Poliției Vrancea și, legat de evenimentul acesta, am comentat:

De la Vaslui la Iași, se știe bine
El și-a mutat pămîntul ca pe cizme;
Dar la Focșani figura nu-i convine
Că-i zonă bîntuită de seisme.

Constantin IURAȘCU
Eugen ACASANDREI

CITITORII MONITORULUI POT SCHIMBA LUMEA

Încă nu putem avea încredere în instituțiile cele mai importante ale statului

Secretara șefă a Parchetului de pe lîngă Tribunalul Iași a fost surprinsă de Poliție arzînd dosarele instituției, într-o localitate din apropierea municipiului Iași. S-a adeverit că polițiștii aveau dreptate cînd susțineau că de la procuratură au dispărut dosare.

Pus în fața faptului, domnul procuror șef Constantin Ilaș explică incidentul prin aceea că secretara și-a luat dosarele acasă cînd a intrat în concediu, iar apoi s-a temut să le mai predea șefului său. Dar dosarele penale ale Parchetului stau acasă la salariații instituției care trebuie să apere legalitatea?

Nu credem că Parchetul este corigent la transmiterea dosarelor pe bază de semnătură. Cauza nu este nici sub semnul neglijenței funcționarilor. Ea are o implicație mult mai largă, pe care opinia publică o intuiește. Ne convingem tot mai mult că nu mai putem avea încredere nici în cele mai importante instituții ale statului, care își dezvelesc public nuditățile.

Măcar de s-ar trage concluziile corespunzătoare și s-ar lua măsuri în viitor.

Deocamdată, cel care a sustras o legătură de ceapă cu trei fire de verdeață zace din prima clipă în celulă, la Poliție, iar secretara șefă a Parchetului de pe lîngă Tribunalul Iași își caută șeful, pe domnul Dan Bădărău, și e cercetată în stare de libertate. Ea n-a furat ceapă, ci dosare penale, pe care le-a ars. Și-a adus contribuția la micșorarea fenomenului infracțional în județul Iași.

Ion N. OPREA

VOCILE IAȘULUI

E mai albă pîinea compensată?

Guvernul acordă, în cadrul programului de protecție socială, 13.500 de lei lunar pentru a compensa scumpirea pîinii. Este o cheltuială justificată?

Gheorghe Pascariu, 59 de ani, pensionar

În general, eu cred că scumpirea pîinii este nejustificată. Grîul este de anul trecut, iar cheltuielile pentru energie nu sînt chiar atît de mari. Așa că eu nu înțeleg de ce s-a scumpit. Cît privește suma pe care Guvernul vrea s-o dea drept compensare, ea este foarte mică, nesemnificativă.

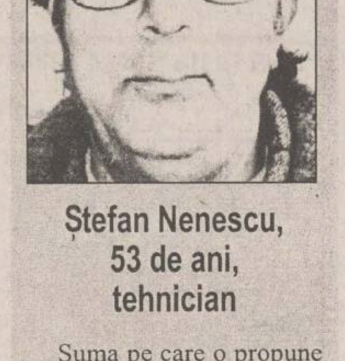

Ștefan Nenescu, 53 de ani, tehnician

Suma pe care o propune Guvernul nu-i nici pe departe de ajuns, dar asta este, ce să facem? Dar este justificată, pentru că guvernanții trebuie să facă asta pentru noi. Și cred că ar putea face și mai mult. Și nu numai la pîine, la toate celelalte produse.

Ioan Bejenaru, 52 de ani, operator

Este foarte puțin cît vor să ne dea compensație. E foarte puțin în ziua de azi, la cheltuielile pe care le avem, pentru că nu poți mînca numai pîine. Iar Guvernul face și el o cheltuială, acolo, dar, pe de altă parte, ne ia de două ori pe atîta prin scumpirea tuturor produselor.

Paulina Marli, 38 de ani, contabilă

Este foarte mică suma cu care vor să compenseze scumpirea pîinii la ora actuală. Este egală cu zero. În plus, Guvernul cheltuiește degeaba pentru asta, pentru că nici de ajuns nu este și scot și bani de la buget degeaba.

Constantin Tînjală, 50 de ani, tîmplar

Este foarte puțin, la salariile pe care le avem. Noi avem nici trei sute de mii de lei salarii, iar guvernanții au cu un milion mai mult. E normal să mîncăm aceeași pîine? Eu zic că ce fac ei acum e mai mult praf în ochi, să nu zică și ei că nu fac nimic pentru noi.

Elvira Ciornei, 41 de ani, muncitoare

Este derizorie suma pe care o propun guvernanții drept compensare pentru scumpirea pîinii. Eu, cu patru copii, cheltuiesc cîte zece mii de lei pe zi numai pentru pîine. Așa că pentru mine nu înseamnă nimic. Nici nu am cuvinte să spun cum consider eu suma asta.

50.000 lei pentru cea mai interesantă opinie

O dată pe săptămînă, “Monitorul” acordă un premiu în valoare de 50.000 lei autorului celei mai interesante scrisori publicate la rubrica “Cititorii MONITORULUI pot schimba lumea”. Dintre scrisorile publicate în cursul unei săptămîni, o vom premia pe cea care conține opinia cea mai pertinentă asupra unei probleme de larg interes, iar la sfîrșitul fiecărei săptămîni cîștigătorul va fi anunțat în această pagină. Trimiteți, deci, pe adresa redacției părerile dumneavoastră în legătură cu evenimente care ne privesc pe toți sau despre probleme deosebite cu care vă confruntați. Opinia dumneavoastră valorează mult, iar noi vă dăm posibilitatea să o faceți cunoscută.

4 martie 1977 - 4 martie 1997

Două decenii de la cel mai devastator cutremur din istoria românească

Pe 4 martie 1977, acum 20 de ani, la ora 21.22 și 22 de secunde, s-a declanșat unul din cele mai devastatoare cutremure de pămînt din istoria României. Seismul a avut epicentrul în zona Vrancea și intensitatea de 7,4 grade pe scara Richter. Bilanțul: 1.570 de morți, 11.300 de răniți, 32.900 de locuințe avariate, 35.000 familii rămase fără adăpost. Pagube oficial evaluate: peste 2 miliarde de dolari. Nu a fost primul cutremur major din istoria noastră, dar rămîne cel mai puternic imprimat în memoria colectivă. Se cuvine ca acum, la două decenii de la catastrofă și la cîteva zile de ultimul seism (petrecut sîmbătă), să ne amintim de acele clipe de groază. Mai mult, e cazul să aflăm și cum trebuie să acționăm în caz de cutremur, pentru a reduce cît mai mult efectele acestuia.

Scurtă cronică a seismelor din România în acest mileniu

- **25 ianuarie 1348:** seism în bazinul Dunării: 40 de șocuri într-o singură zi;
- **29 august 1471:** cel mai vechi dintre cutremurele cu dată certă, mentionat de cronicile moldovenești. Epicentrul probabil: Vrancea;
- **10 noiembrie 1523:** seism puternic, resimțit la Sibiu și Mediaș, unde a deteriorat clădirea Primăriei;
- **26 octombrie 1550, ora 2.00:** cutremur în sudul Transilvaniei, cu durata de un sfert de oră.
- **10 august 1590, ora 21.00:** seism în sud-estul Transilvaniei, cu efecte dezastruoase la Brașov, Rîșnov, Sibiu și Mediaș. Epicentrul probabil: regiunea Vrancei;
- **1677:** cutremur puternic la București; s-a dărîmat Biserica romano-catolică;
- **9 august 1679, ora 3.00:** seism în Moldova. S-au prăbușit turnul mare al Cetății Sucevei, biserici și case.
- **19 august 1681:** puternic cutremur de un sfert de oră în Moldova, Muntenia și Transilvania, soldat cu pagube mari;
- **12 iunie 1701:** seism în Muntenia și Transilvania. Au fost distruse mînăstiri, biserici, cetăți, case;
- **11 iunie 1738:** între orele 9.30-12.00, cutremur resimțit la București, Iași, Focșani, Buzău, Sf. Gheorghe. La Iași s-au prăbușit 11 mînăstiri, 15 case, 15 turnuri și o turlă de biserică. În munți s-au prăbușit stînci.
- **6 aprilie 1790:** seism distrugător, ce a înfricoșat lumea, de la Dubno (Rusia) pînă la Istanbul și din Banat pînă în Crimeea. A durat cinci minute și a produs mari pagube.
- **14/26 octombrie 1802:** unul din cele mai mari cutremure resimțite vreodată la București, cunoscut, după documentele vremii, ca *"Marele cutremur din Vinerea Sfîntă (Sfînta Paraschiva)"*. La București s-au prăbușit toate turlele bisericilor;
- **17 noiembrie 1821, orele 14.50-15.45:** seisme puternice, resimțite în Moldova și Muntenia;
- **23 noiembrie 1829:** cutremur violent, însoțit de mari perturbații atmosferice;
- **11 ianuarie 1838:** seism puternic, resimțit din sud-vestul Rusiei pînă în Italia și Turcia. Pagube enorme în curbura Carpaților. Cele mai mari pierderi s-au produs în județele Rîmnicu-Sărat și Putna, unde pămîntul s-a fisurat adînc. Prăbușirea stîncilor a barat rîul Bicaz, formînd Lacul Roșu.
- **1 martie 1894, ora 17.25:** cutremur de gradul 7 (scara Mercalli) cu zgomote subterane la Panciu, Adjud, Focșani. Epicentrul probabil: Mărășești.
- **31 august 1894, ora 14.20:** cutremur resimțit în întreaga țară;
- **4 aprilie 1904, ora 10.28:** seism pe o mare suprafață din zona balcanică. În România au fost afectate Oltenia, Muntenia, Moldova, Dobrogea, Transilvania, Banatul;
- **25 mai 1912, ora 16.03:** unul din cele mai puternice cutremure cu epicentrul în Vrancea;
- **14 iunie 1913, ora 9.30:** seism catastrofal în regiunea Tîrnovo din Bulgaria, resimțit puternic în România, unde a produs distrugeri și panică;
- **10 noiembrie 1940:** cutremur în Vrancea, de 10 secunde, soldat cu victime umane. Cea mai mare distrugere în București: prăbușirea blocului Carlton.
- ***În ultimul deceniu s-au mai produs cutremure cu epicentrul în zona Vrancea (30/31.08.1986 și 30/31.05.1990), precum și o serie de cutremure în zona Banloc-Timiș (12.07.1991), care au produs avarieri de cladiri și un număr foarte redus de pierderi de vieți și răniri de persoane.***

Românii au reacționat, în general, haotic pe timpul seismelor

Studii privind comportamentul populatiei la seisme au fost efectuate, mai ales din 1977 încoace. Din punct de vedere al reactiei subiectilor la cutremurul din 1986 amintim că:

- 86% dintre cei chestionati au rămas în casă;

- 10% au ieșit (în 1977 - 37%);

- 4% s-au refugiat pe scări, la vecini sau în balcon.

Din **cei rămasi în interior**, 60% s-au așezat sub tocul ușii sau lîngă un perete, iar 40% nu au încercat să se protejeze. Ei se justifică:

- 40% s-au temut de accidente;

- 24% știau că e indicat să rămîi pe loc;

- 20% apreciau că e imposibil de ieșit imediat după seism;

- 17% au rămas temporar;

- 10% nu au ieșit.

Motivele invocate de **cei care au ieșit din clădiri** au fost:

- 32% de teama replicilor seismice;

- 25% de teamă, efectiv;

- 12% ca să verifice starea clădirii;

- 11% interesul pentru alte persoane (rude, prieteni).

Majoritatea populatiei a ieșit pe scări și numai 6% cu liftul.

Despre **modul în care populația a apreciat caracteristicile seismice**, se poate spune că:

- numai 22% dintre români au apreciat corect durata cutremurului;

- 43% au sesizat că a fost mai slab decît cel din 1977, iar 10% l-au apreciat ca mai puternic.

85% din subiecți au fost cuprinși de panică nu la apariția primelor semne ale seismului ci atunci cînd au sesizat "faza maximă".

Panica a fost creată în special de:

- zgomotul care a însoțit cutremurul - 36%

- imaginea produsă de miscarea clădirii - 29%

- reactia celorlalti - 26%.

Decalogul comportamentului pe timp de cutremur

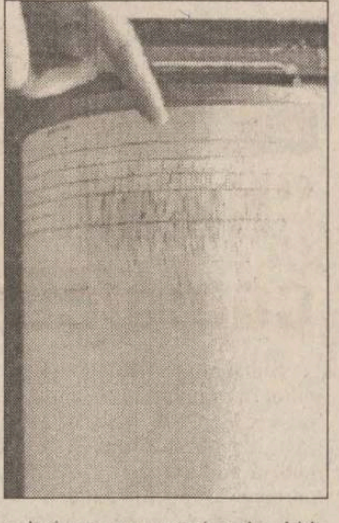

1. Nu intrati în panică, liniștiti-i și pe ceilalti, protejați copiii, bătrînii și femeile.

2. Preveniți tendintele de a părăsi locuinta, deoarece faza puternică a miscării v-ar putea surprinde pe scări.

3. Dacă vă aflati în afara unei clădiri, rămîneti departe de aceasta: există cosuri, parapete, cornișe, geamuri, care se pot prăbuși în stradă. Dacă vă aflati înăuntru, rămîneti acolo, înspre centrul clădirii, lîngă un perete rezistent.

4. Protejati-vă sub o grindă, toc de usă, masă sau bancă, suficient de rezistente spre a vă feri de căderea unor lămpi, obiecte, mobile suprapuse, tencuieli ornamentale. Sprijiniti-vă cu palmele de podea sau tineti-vă cu mîinile de piciorul mesei sau tocul ușii spre a vă asigura stabilitatea. Vă puteti proteja și stînd la podea, lîngă un perete solid, pe genunchi și coate, cu fata în jos; cu palmele împreunate vă veti proteja capul, iar cu antebrațele pe lateral, fața.

5. Închideți sursele de foc cît puteti de repede.

6. Nu fugiti pe ușă, nu săriti pe fereastră, nu alergati pe scări, nu utilizati liftul, dar, dacă puteți, deschideti usa, pentru a preveni blocarea acesteia. Evitati aglomerația.

7. Nu alergati în stradă sau pe stradă; deplasati-vă calm spre un loc deschis și sigur, feriti-vă de versanti de unde pot cădea roci sau unde pot avea loc alunecări de teren.

8. Dacă seismul vă surprinde în autoturism, opriti-vă cît puteti de repede într-un loc deschis, evitînd clădirile apropiate de stradă, dincolo de poduri, pasaje, linii electrice aeriene și rămîneti înăuntru. Feriti-vă de firele de curent electric căzute.

9. Dacă sînteti într-un mijloc de transport în comun sau în tren, stați pe loc pînă se termină miscarea seismică. Conducătorul trebuie să oprească și să deschidă ușile, dar nu este indicat să vă îmbulziti la coborîre sau să spargeți ferestrele. În metrou păstrati-vă calmul, fără a părăsi vagoanele, chiar dacă garnitura s-a oprit între statii, în tunel.

10. Dacă vă aflati într-un loc public aglomerat (teatru, cinematograf, biserică, stadion, sală de ședințe), nu alergati către ieșire; îmbulzeala produce mai multe victime decît cutremurul.

Decalogul comportamentului după cutremur

1. Nu plecați imediat din apartament. Acordati primul ajutor celor afectati. Calmati persoanele speriate.

2. Ajutati-i pe cei răniti sau prinși sub mobilier sau elemente de constructii, să se degajeze. Atentie! Nu miscati rănitii pînă la acordarea unui ajutor sanitar calificat. Ajutati-i pe loc.

3. Îngrijiti-vă de siguranta copiilor, bolnavilor, bătrînilor.

4. Nu utilizati telefonul decît pentru apeluri de salvare, spre a nu bloca circuitele.

5. Ascultati numai anunturile oficiale și nu vă încredeti în zvonuri.

6. Verificati starea instalatiilor de electricitate, gaz, apă, canal din locuință, precum și starea construcției, în interior. Nu utilizati foc deschis pînă nu ati verificat dacă nu sînt scăpări de gaze.

7. Părăsiți calm locuinta, fără a lua cu dvs. lucruri inutile. Verificati mai întîi drumul spre ieșire.

8. Preveniti rănirea provocată de căderea unor tencuieli, cărămizi, etc. la iesirea din clădire, utilizînd o cască de protecție sau în lipsa acesteia un scaun de bucătărie ori alt obiect protector.

9. Dacă întîlniți uși blocate, actionați fără panică pentru deblocare. Evitati clădirile grav avariate, cu excepția unor actiuni de ajutor sau salvare, ce trebuie întreprinse cu un minim de măsuri de securitate și fără riscuri inutile.

10. Fiți pregătiti psihic și fizic pentru eventualitatea unor șocuri ulterioare primei mișcări seismice (replici), dar fiti constienti că aceasta se va petrece fie în cîteva ore, fie peste cîteva zile, săptămîni sau luni. **(Cip. IEȘAN; Cristina LUCAN)**

COCKTAIL

Si reptilele au înclinatii spre terorism

Un piton cam nervos a devastat casa, și-a bătut stăpînul și s-a dat la polițiști, înainte de a fi împușcat

Pitonul Squezer, în vîrstă de numai doi ani, cu o lungime de 3 metri și o greutate de 30 de kg, a înspăimîntat, miercurea trecută, locuitorii micului orășel american din Sioux Falls. Fără vreun avertisment, șarpele a spart acvariul în care era găzduit de adolescentul Mark Tennant (18 ani), apoi a început să distrugă, fără discernămînt, mobila din casă. Nici intervenția stăpînului, nici cea a politiei nu au avut darul să liniștească pitonul. Ba chiar, zeflemitor, acesta și-a permis, după terminarea operației de devastare, să urineze, în derîdere, pe resturile de mobilier, apoi a acționat ca un terorist versat. Cînd politiștii au îndreptat armele spre el, Squeezer s-a încolăcit în jurul stăpînului său, strîngîndu-l cu putere. Numai că oamenii legii s-au dovedit mai dibaci, au atacat animalul pe la spate, au reușit să-l desprindă de trupul stăpînului, apoi l-au dus după coltul casei și l-au împușcat fără pic de milă.

În locul în care Lincoln a fost ucis

Elita politică americană a binecuvîntat, prin prezență, un show în cinstea tinerilor delincvenți

Președintele Bill Clinton și sotia sa Hillary au participat, duminică, la Ford's Theatre din Washington, la un spectacol de binefacere. Evenimentul a avut loc chiar în sala în care actorul fanatic J.W. Booth l-a împușcat pe președintele Abraham Lincoln. Gala a avut drept scop strîngerea de fonduri pentru dezvoltarea programelor de actorie destinate tinerilor din cartierele rău famate ale orașului. Gazda spectacolului a fost cîntăreața Natalie Cole, alături de care s-a aflat Jon Bon Jovi. Suma strînsă a fost de peste 500.000 de dolari. "Cu toții iubim acest loc. Ne place foarte mult faptul că această scenă a unei mari tragedii a națiunii noastre ne aduce acum atîta bucurie", a spus președintele Clinton la sfîrșitul spectacolului.

Nou subiect de can-can în presa din Statele Unite

Primarul New York-ului a pătruns în cel mai select club, deghizat în femeie

Primarul new-yorkez Rudoph Giuliani și-a uimit prietenii apărînd, duminică seara, în fata a peste 2.000 de oameni, travestit în femeie. El a intrat pentru a cina în Clubul "Inner Circle", îmbrăcat într-o rochie bufantă. Clubul, cunoscut ca loc de adunare al ziariștilor, este extrem de protocolar. Giuliani a început să cînte cunoscuta piesă pe care Marilyn Monroe a dedicat-o președintelui John F. Kennedy, "Happy birthday, Mr. President", după carel a interpretat un rol dintr-un musical de pe Broadway, despre o femeie care se dă drept homosexual. Rudolph și-a numit personajul "Rudia". Primarul, care în acest an candidează pentru al doilea mandat, a adăugat în final că el însuși este "un republican care se dă drept democrat care pretinde că este republican".

După ce, ani la rînd, a fost cărată cu ambulanta, pentru mesele doctorilor

Pizza este acum un aliment interzis în spitalele italiene

Mai multe surori medicale din Napoli au fost surprinse în ultimul timp folosind ambulantele spitalelor pentru a aduce pizza caldă colegilor lor de serviciu. Reactia autoritătilor a fost promptă: interzicerea consumului de pizza în spitale. Conducerea spitalului Cardarelli, cea mai mare institutie medicală din sudul Italiei, a ordonat membrilor serviciului de pază al spitalului să confiște orice pizza pe care doctorii încearcă să o introducă în spital. Un alt spital din Napoli a fost zguduit de un scandal similar, două surori medicale fiind surprinse întorcîndu-se cu salvarea de la pizzerie. Odată, întreg personalul unui spital a fost surprins urmărind un meci de fotbal. În paralel, de multe ori se întîmplă ca pacienții să fie plimbați ore întregi cu ambulanțele, din spital în spital, în tentativa de a găsi un pat liber.

Chiar dacă sînt cam analfabeti din fire

Pușcăriașii vietnamezi sînt obligați să susțină examene în materie de drept

Ministrul Justiției din Vietnam a testat detinutii din închisorile țării, pentru a le verifica nivelul cunoștintelor juridice. 93 la sută dintre subiecți au luat parte la test, dar nu au fost date publicității și rezultatele "examenului". Chiar dacă unii ei vor obtine punctaj maxim la test, nu vor fi eliberați din închisoare. Testul face parte din campania natională de învățare a legislației țării. În cadrul acesteia s-au organizat cursuri pe numeroase teme, de la diversele probleme sociale, pînă la planificarea familială. Guvernul încearcă să-și îmbunătățească imaginea punînd la punct diferite activități în beneficiul infractorilor. Numai anul trecut, peste 2.000 de detinuti analfabeți au fost învățați să scrie și să citească.

ANUNȚURI ÎN STRĂINĂTATE

numai prin ziarul BURSA

Puteți trimite anunțuri în 140 de ziare din 135 de țări, însumînd 6 milioane de cititori în fiecare zi.

COMPLETAȚI CUPONUL INTERNAȚIONAL DIN ZIARUL BURSA.

Prietenii - Auto - Moto - Matrimoniale
Oportunități de afaceri - Colecționari

În fiecare zi de ***LUNI, MIERCURI, JOI, VINERI,*** ziarul BURSA vă pune în legătură cu lumea.

Informații suplimentare puteți obține la
telefoanele: 01-615.43.56; 323.94.30; 312.45.56.

Cititorii noștri cîștigă mai mult!

ECOGRAFII

ecograf ultraperformant
Policlinica nr. 2 (Industrială) Iași

Efectuăm ecografii

- abdominale (rinichi, ficat, pancreas),
- glanda tiroidă
- ginecologie
- sarcină și glanda mamară
- explorări vasculare cu Doppler color.

Specialiști de înaltă ținută profesională asigură calitatea investigațiilor

dr. Ivona Lupașcu *dr. Mihai Frasin*
dr. Urnă Clara *dr. Jurcă Liliana*
dr. Mircea Onofriescu *dr. Bădescu*

La solicitare se pot executa ecografii și în zilele de sîmbătă, între orele 9.00-12.00

Tel: 133088, program zilnic

SC "VERMATA" SA BRAILA

Vinde:

Peşte oceanic congelat:
macrou; stavrid; sardină
Conserve *peşte:* sotimente diferite
Semiconserve *peşte:* marinat, afumat, sărat
Salată icre

Str. Portului nr. 2, Tel: 039/613896-7-8
039/612571; tel/fax: 039614328

CÎND TOATĂ LUMEA SCUMPEȘTE, "UMARO" IEFTINEȘTE!

UMARO SA ROMAN • Str. Mihai Viteazul 3-5

ÎN PERIOADA 1-31 MARTIE ACORDĂM REDUCERI DE PREȚURI DE 3 PÎNĂ LA 9% în echivalent USD cu plata în lei la cursul zilei (BNR)

Pe grupe:
- mașini de tîmplărie
- ferăstraie circulare
- mașini de cepuit
- mașini de șlefuit
- mașini de rindeluit
- Toate accesoriile speciale pentru mașinile de prelucrarea lemnului

Contactați-ne urgent la telefon: 033/726735; 731124; fax 034/119966; 033/731485

IMOBILIARE

SPATII COMERCIALE

Oferte

■ **Ofer spatiu comercial ultracentral. Telefon 122342. (367149)**

■ **Ofer spatii spre închiriere. Telefon 157000. (917768)**

■ (vînd) Spatiu comercial - litoral - statiunea Costinesti. Telefon 032/131805. (916029)

■ Spatiu comercial ultracentral, 60 mp, toate facilitătile, la parter - spatele blocului. Telefon 212206, zilnic, orele 9,00-12,00 si 15,00-17,00. (916294)

■ Spatiu comercial, ultracentral, 200 mp - 10 USD/mp. Telefon 213047. (916392)

■ **AVECOOP Iasi caută partener cooperare, asociere sau închiriere la Depozitul Pascani și Hîrlău. Relatii la telefon 032/135261. (367549)**

■ (cedez) Spatiu comercial 95 mp, dotat magazin alimentar. Telefon 155391, după orele 16,00. (917956)

■ **SC închiriază pe termen lung 3-5 ani, spatiu comercial 150 mp, proprietate cu toate facilitătile, bun pentru orice activitate. Pret negociabil (vînd). Relatii la telefon 032/132944; 0132/213115. (367501)**

■ **Ofer prin asociere în participațiune spatiu central (sumă fixă anticipat pe 6 luni). Telefon 143031. (367364)**

■ **Spațiu ultracentral în suprafață de 300 mp. Relatii la telefon 127286, 115824. (367363)**

Cereri

■ Caut spatiu comercial 50-70 mp, cu încălzire, zilnic, după orele 18 la telefon 216828. (367108)

Vînzări

■ **Spatiu comercial central 50-60 mp, Pașcani. Telefon 761430.**

■ Spatiu lîngă Casa memorială "Vasile Alecsandri", din Mircesti, adecvat pentru nunti, cumetrii si alte aniversări; se poate amenaja si ca brutărie sau altă productie; suprafată curte - 1000 mp. Proprietar unic. Relatii la telefon 01/2507383, după orele 20,00. (769591)

■ Spatiu comercial ultracentral, Fălticeni-Suceava, 220 mp. Telefon 030/513271.

■ Spatiu comercial 80 mp, toate facilitătile, apă, gaz, telefon, 380 V, pretabil productie, comert, cabinete medicale. Telefon 030/513271. (976762)

■ **Spatiu comercial, 17 mp, Soseaua Natională nr. 41, cu toate autorizatiile de functionare, inclusiv frigider, dozator, sobă încălzire, rafturi, navete coca-cola. Telefon 116321. Pret negociabil. (367195)**

VÎNZĂRI
APARTAMENTE

1 cameră

■ **Apartament cu o cameră, amenajat spatiu comercial (40 mp). Telefon 127107, după orele 16,00. (916933)**

■ Apartament o cameră, bloc Metro Pizza Gară, bine întretinut, et. 6, telefon, telecablu, pret 60 milioane lei, negociabil. Telefon 159947. (367121)

■ Garsonieră, conf. I (habitatie). Telefon 155955. (367498)

2 camere

■ (închiriez) Apartament 2 camere, deasupra Policlinicii "Sf. Maria". Telefon 271465, după ora 17,00.

■ Apartament 2 camere, et. 4 (cu pod), în Ciurchi (lîngă complex). Telefon 131436. (343375)

■ **Apartament 2 camere, zona T. Vladimirescu. Telefon 210295, după orele 18,00.**

■ Apartament 2 camere, pentru privatizare, în Cantemir - 10.000 USD. Telefon 230919. (916978)

■ Apartament 2 camere, decomandat, parter, Alexandru. Pret 39 milioane lei, negociabil. Telefon 159669. Puiu. (367483)

3 camere

■ Apartament 3 camere, Alexandru cel Bun. Telefon 232265; 152331. (343195)

■ Apartament 3 camere, decomandat, pozitie la soare, et. 2, 2 grupuri sanitare, gresie, faiantă, lambriuri, gresie, telefon, telecablu. Pret 75 milioane lei, negociabil. Telefon 159947. (367121)

■ Apartament 3 camere, 70 mp, decomandat, curat, cu diverse îmbunătătiri, telecablu, telefon, et. 4/6, pret 85 milioane lei, negociabil la fata locului, Nicolina I. Telefon 127917; 116939, după orele 16,00. (367453)

■ Apartament 3 camere, conf. I, semidecomandat, et. 10, zona Podul de Lemn, pret 10.000 USD si garaj. Telefon 230096. (367167)

■ Apartament 3 camere, Soseaua Natională 44 A, bl. E1, sc. C, et. 1, ap. 2; pret informativ 55 milioane lei. Telefon 163739 (vizavi poartă Depou CFR). (367485)

■ (schimb) Apartament 3 camere, semidecomandat, cu apartament 2 camere, decomandat, plus diferentă. Relatii: str. Cerna r. 15, bl. O 11, sc. D, et. 2, ap. 11, familia Macovei Ioan. (367492)

■ Apartament 3 camere, conf. I, zona Pădurii (Cucu). Telefon 119224. (367665)

■ Apartament 3 camere, decomandat, parter, multiple îmbunătătiri, 40 mp, boxă, în Nicolina (a II-a statie după Podu Ros) sau schimb cu 2 garsoniere plus diferentă. Telefon 123493. (367234)

4 camere

■ **Apartament 4 camere, deosebit, Oancea, decomandat, 2 balcoane închise, 2 băi, 2 boxe mari, usă stejar, telecablu, îmbunătătiri. Telefon 173413. Pret 115 milioane lei, negociabil.**

■ Apartament 4 camere, zona Mircea. Telefon 223059. (916076)

■ Apartament 4 camere, conf. I, din cărămidă, et. 3, pret 15.000 USD. Telefon 174592. (917557)

■ Apartament în vilă Copou, cu 4 camere, grădină, beci, gaz. Telefon 133868. (917905)

■ **Gura Humorului - apartament 4 camere, decomandat, multiple îmbunătătiri. Informatii la telefon 032/251995. (916749)**

■ (închiriez) Apartament "Vila de Aur", luna martie. Răspuns în "Monitorul", pentru Ady. (917998)

SCHIMBURI
APARTAMENTE

■ Apartament cu o cameră, conf. I, gresie, faiantă, orientare SV, 38 mp, la et. 1, usă stejar, capăt Păcurari, cu apartament, conf. 1, Tătărasi. Ofer diferentă. Telefon 171851 (179851), după orele 16,00. (917955)

■ Apartament 3 camere, et. 1, conf. I, telecablu, telefon, cu apartament 2 camere, et. 1-3, plus diferentă. Telefon 164601. (367002)

■ Apartament 4 camere, cu 2 apartamente a două camere. Telefon 158619. (367454)

■ Casă 6 camere, curte, dependinte, în Bucuresti, lîngă Foisor de Foc, cu apartament în Iasi, 3 camere, decomandate, et. 1, zona Pd. Ros. Telefon 233043, orele 18,00-22,00. (367126)

■ Apartament semidecomandat, telefon, telecablu, cu apartament 2 camere, zonele: Alexandru cel Bun, Soseaua Natională, Mircea, Autogară, Gară, Cantemir. Diferenta de o cameră, pret negociabil. Telefon 166566. (343188)

■ Apartament 3 camere, Canta, cu apartament 2 camere. Telefon 250286. (917943)

■ Apartament 4 camere, exceptional, Tg. Cucu, 2 nivele, scară interioară, 2 băi, 3 balcoane, cu apartament 2 camere, zonă centrală si diferenta. Telefon 111744. (367230)

Agenții imobiliare

Intermedieri vînzări, cumpărări, închirieri și schimburi de case, apartamente și terenuri.

Agenție imobiliară
Stef
Str. Lăpușneanu, nr. 16
(lîngă Policlinica Stomatologică)
Telefon:215933, 216749
216746

VÎNZĂRI
IMOBILE

1 cameră

■ **Garsonieră, în Nicolina, pret 41 milioane lei.**

■ **Apartament o cameră, zona Nicolina, pret 40 milioane lei, negociabil.**

2 camere

■ **Apartament 2 camere, decomandat, conf. I, ultracentral, pret 22.000 USD.**

■ **Apartament 2 camere, decomandat, et. 10/10, zonă semicentrală, pret 70 milioane lei.**

■ **Apartament 2 camere, decomandat, parter, Alexandru, pret 43 milioane lei.**

■ **Apartament 2 camere, decomandat, Galata, pret 48 milioane lei, negociabil.**

■ **Apartament 2 camere, decomandat, conf. II, Tătărasi, pret 55 milioane lei.**

■ **Apartament 2 camere, decomandat, conf. II, 40 mp, Tudor Vladimirescu, pret 57 milioane lei.**

■ **Apartament 2 camere, nedecomandat, conf. II, Alexandru, pret 33 milioane lei, negociabil.**

3 camere

■ **Apartament 3 camere, semidecomandat, conf. I. Dacia, pret 50 milioane lei, negociabil.**

■ **Apartament 3 camere, decomandat, Păcurari, pret 85 milioane lei.**

■ **Apartament 3 camere, decomandat, parter, zona Nicolina II, pret 85 milioane lei.**

■ **Apartament 3 camere, decomandat, conf. II, zona Alexandru, pret 50 milioane lei, negociabil.**

4 camere

■ **Apartament 4 camere, decomandat, et. 7/9, Nicolina-CUG, pret 75 milioane lei.**

TERENURI

■ **Teren 300 mp, Tătărași, cu posibilități gaz, canalizare, pret 25 USD/mp.**

■ **5500 mp, Păcurari, cu acces la două drumuri, pret 15.000 lei/mp, negociabil.**

■ **Teren 2250 mp, zona Bucium, partial împădurit, pret 80.000 USD, negociabil.**

■ **1500 mp, zona CUG, pret 15.000 USD, negociabil.**

CUMPĂRĂRI
IMOBILE

■ **Garsonieră, conf. II, et. 1, Tătărasi, pret 24 milioane lei.**

■ **Apartament o cameră, zona Tătărasi, Nicolina I, pret 32 milioane lei, negociabil.**

■ **Apartament o cameră sau garsonieră, zona Gară-Autogară, pret 5.500 USD.**

■ **Apartament 2-3 camere, etaj intermediar, cu îmbunătățiri, zonă centrală și Copou.**

■ **Apartament 2 camere, decomandat, etaj intermediar, zona Tătărași, pret 50 milioane lei.**

■ **Două apartamente 2 camere, etaj intermediar, conf. I, îmbunătățiri, în zona Nicolina I, pret 50 milioane lei.**

■ **Apartament 2 camere, parter, zonă centrală în Tudor Vladimirescu, Podu Roș, Podul de Fier, cu vedere la stradă.**

■ **Apartament 2 camere, decomandat, conf. I, etaj intermediar, în zonele Podu Roș, 7 Noiembrie, Cantemir, Podul de Piatră, pret 60 milioane lei.**

■ **Apartament 3-4 camere, decomandat sau semidecomandat, etaj intermediar, zona Tătărasi, pret 55 milioane lei.**

ASTERIX
B-dul Independenței 33, mezanin
(stația de troleibuz Bucegi)
Telefon 216270

VÎNZĂRI
IMOBILE

1 cameră

■ **Apartament o cameră, et. 3, Canta, liber, pret 40 milioane lei, negociabil.**

■ **Apartament o cameră, et. 1, Zimbru, liber, pret 35 milioane lei.**

■ **Apartament o cameră, et. 7/7, sos. Arcu, pret 7.000 USD.**

■ **Garsonieră, conf. II, et. 4, Alexandru, pret 4.000 USD.**

■ **Garsonieră, conf. II, et. 2, Alexandru, pret 30 milioane lei, negociabil.**

2 camere

■ **Apartament 2 camere, semidecomandat, Alexandru, et. 9/10, pret 37 milioane lei, negociabil.**

3 camere

■ **Apartament 3 camere, conf. I, decomandat, parter, balcon și beci, Canta, pret 72 milioane lei, negociabil.**

■ **Apartament 3 camere, conf. I, decomandat, et. 1, bloc nou, Canta, toate îmbunătățirile, pret 80 milioane lei, negociabil.**

■ **Apartament 3 camere, decomandat, Alexandru, et. 2, pret 48 milioane lei, negociabil.**

CASE-TERENURI

■ **Casă 3 camere, toate facilitățile, Sărărie, pret 120 milioane lei, negociabil.**

■ **Teren 117 mp, toate facilitățile, ultracentral, pret 100 USD/mp, negociabil.**

■ **Teren 1750 mp, Ticău, 80.000/mp, toate facilitățile.**

CUMPĂRĂRI
IMOBILE

■ **Garsonieră, conf. II, Gara Internațională, Galata, Alexandru. Ofer 25-30 milioane lei, negociabil.**

■ **Apartament o cameră, Nicolina (prima statie), la stradă, etaj intermediar. Ofer 35-40 milioane lei, negociabil.**

■ **Apartament o cameră, Nicolina, Tigarete, Club 20, Păcurari. Ofer 35-45 milioane lei, negociabil.**

■ **Apartament 2 camere, Nicolina-CUG, la stradă. Ofer 50-60 milioane lei, negociabil.**

■ **Apartament 2 camere, Galata, Alexandru, Zimbru. Ofer 35-45 milioane lei, negociabil.**

■ **Apartament 2 camere, Canta-Păcurari. Ofer 40-50 milioane lei, negociabil.**

■ **Apartament 3 camere, Nicolina. Ofer 50-60 milioane lei, negociabil.**

■ **Apartamente 1, 2, 3, 4 camere, indiferent de zonă. Ofer pretul zilei.**

TRANSIMOB
AGENȚIE IMOBILIARĂ
Str. Cuza Vodă, nr. 30-32, Casa Bucovineană, Et.2
Telefon 215443

VÎNZĂRI
IMOBILE

1 cameră

■ **Apartament cu o cameră, 38 mp, et. 3/8, bloc nou, ultracentral, pret 12.000 USD, negociabil.**

■ **Garsonieră, conf. I, et. 2/3, Metalurgie, pret 35 milioane lei, negociabil.**

■ **Apartament cu o cameră, 40 mp, parter înalt, Nicolina, pret 39 milioane lei, negociabil.**

2 camere

■ **Apartament 2 camere, decomandat, conf. I, et. 3/4, Podu de Fier, pret 62 milioane lei, negociabil.**

■ **Apartament 2 camere, decomandat parchet, faianță, curat, et. 4/10, C. Negri, pret 80 milioane lei.**

■ **Apartament 2 camere, decomandat, 50 mp, et. 3/8, Copou, pret 17.000 USD, negociabil.**

■ **Apartament 2 camere, decomandat, 50 mp, curat, et. 1/4, Galata, pret 47 milioane lei.**

■ **Apartament 2 camere, decomandat, conf. I, Nicolina, pret 50 milioane lei, negociabil.**

3 camere

■ **Apartament 3 camere, decomandat, conf. I, et. 3/4, parchet, faianță, gresie, curat, Moara de Foc, pret 85 milioane lei, negociabil.**

■ **Apartament 3 camere, decomandat, 70 mp, 2 băi, parchet, faianță, gresie, curat, parter, Nicolina, pret 65 milioane lei, negociabil.**

■ **Apartament 3 camere, decomandat, conf. I, parchet, faianță, gresie, curat, et. 2/4, Dancu, pret 49 milioane lei, negociabil.**

■ **Apartament 3 camere, decomandat, conf. I, parchet, faianță, gresie, curat, bloc nou, et. 8/8, fără nici o problemă cu izolatia, pret 180 milioane lei, negociabil.**

■ **Apartament 3 camere, decomandat, conf. I, et. 1, Vasile Alecsandri, pret 25.000 USD, negociabil.**

4 camere

■ **Apartament 4 camere, decomandat, conf. I, foarte curat, et. 3, Nicolina, pret 60 milioane lei, fix.**

■ **Apartament 4 camere, decomandat, conf. I, et.6, Nicolina, la stradă, pret 65 milioane lei, fix.**

■ **Apartament 4 camere, decomandat, 100 mp, parchet, faianță, gresie, curat, et. 7/8, Zimbru, pret 70 milioane lei, negociabil.**

■ **Apartament 4 camere, decomandat, conf. I, et. 2, central, liber, pret 33.000 USD.**

CASE

■ **Imobil 6 camere, ultracentral, cu toate facilitățile, pret 70.000 USD.**

■ **Imobil 4 camere, cu toate facilitățile, 1.000 mp teren construit și neconstruit, Copou, pret 100.000 USD, negociabil.**

■ **Imobil 2 camere, ultracentral, pret 190 milioane lei, negociabil.**

■ **Imobil 6 camere, constructie recentă, Galata, pret 150 milioane lei, negociabil.**

TERENURI

■ **5.000 mp teren, Valea-Adîncă, pret 20.000 lei/mp.**

■ **1.000 mp Aroneanu, pret 15.000 lei/mp.**

■ **2.000 mp Păcurari - lîngă barajul de acumulare Rediu, pret 15.000 lei/mp, negociabil.**

CUMPĂRĂRI
IMOBILE

■ **Garsonieră sau apartament o cameră. Ofer pret avantajos.**

■ **Apartament 2 camere, zonele Podu Ros, Nicolina, Tătărași.**

■ **Apartament 2 camere, zonele Păcurari, Canta.**

■ **Apartament 2-3 camere, zonele Centrul Civic sau Gară - Autogară.**

■ **Apartament 2-3 camere, zonele Tătărași, Nicolina sau Păcurari.**

■ **Apartament 2-3 camere, zonele Alexandru, Dacia, Mircea, Galata.**

■ **Apartament 1, 2, 3, 4 camere, indiferent de zonă sau confort.**

S.C. TIM-TIB srl
IAȘI, str. Sf. Lazăr nr. 2
demisol (în incinta patiseriei Timiș)
AGENȚIE IMOBILIARĂ
Tel. 117554
Tel/fax : 216692

VÎNZĂRI
IMOBILE

2 camere

■ **Apartament 2 camere, decomandat, parter, zona Gara Internatională, pret 70 milioane lei, negociabil.**

■ **Apartament 2 camere decomandat, parter, zona T. Vladimirescu, pret 50 milioane lei.**

■ **Apartament 2 camere, semidecomandat, parter, zona Alexandru cel Bun, pret 37 milioane lei, negociabil.**

■ **Apartament 2 camere, decomandat, et. IV, zona Alexandru cel Bun, pret 48 milioane lei, negociabil.**

3 camere

■ **Apartament 3 camere, semidecomandat, et. IV, zona Cantemir, pret 45 milioane lei, negociabil.**

■ **Apartament 3 camere, decomandat, et. IV, zona Splai Bahlui, pret 68 milioane lei.**

■ **Apartament 3 camere, decomandat, et. IV, zona Mircea cel Bătrîn, pret 50 milioane lei, negociabil.**

4 camere

■ **Apartament 4 camere, decomandat, parter, zona Dancu, pret 60 milioane lei.**

CUMPĂRĂRI
IMOBILE

■ **Apartament 2-3 camere, decomandat, zona Dancu, Frumoasa, pret avantajos.**

■ **Apartament cu o cameră, decomandat, zona centrală, Autogară, Tg. Cucului, pret avantajos.**

■ **Apartament 2 camere, decomandat, zona Păcurari, pret avantajos.**

NOVAEX
IAȘI-str. Păcurari, nr.8
(lîngă Biblioteca "Mihai Eminescu")
Telefon 210977, 214666

VÎNZĂRI
IMOBILE

1 cameră

■ **Garsonieră, 25 mp, et. 3, Tudor Vladimirescu, foarte curată, gresie, mochetă, balcon închis, telefon, mobilată (canapea, dulap, frigider). Pret 5.300 USD, fix.**

2 camere

■ **Apartament 2 camere, semidecomandate, 49 mp, et. 3, Piata Unirii, stare bună. Pret 13.500 USD.**

■ **Apartament 2 camere, decomandat, 50 mp, et. 3, Podu Ros-Cotnari, pret 65 milioane lei.**

■ **Apartament 2 camere, decomandat, 42 mp, et. 1, Alexandru, pret 45 milioane lei.**

■ **Apartament 2 camere, decomandat, 50 mp, et. 9, Centru - Tarom, cu îmbunătățiri, pret 14.000 USD.**

■ **Apartament 2 camere, semidecomandat, 60 mp, et. 7/8, Moara de Foc - Club 20, pret 70 milioane lei, negociabil.**

■ **Apartament 2 camere, decomandat, 60 mp, et. 4/8, Moara de Foc, pret 65 milioane lei.**

3 camere

■ **Apartament 3 camere, decomandat, 70 mp, et. 8/10, b-dul Independentei, stare foarte bună, 2 balcoane, pret 25.000 USD.**

■ **Apartament 3 camere, decomandat, 70 mp, et. 6/10, Centrul Civic, deosebit, pret 160 milioane lei.**

■ **Apartament 3 camere, decomandat, 65 mp, et. 3/4, Centru (Hala Centrală), curat, gol, pret 25.000 USD.**

■ **Apartament 3 camere, decomandat, 65 mp, etaje intermediare, Păcurari, pret 75-80 milioane lei.**

■ **Apartament 3 camere, decomandat, 70 mp, et. 4/4, Gară - Sala "Vointa", curat, pret 95 milioane lei.**

■ **Apartament 3 camere, decomandat, 60 mp, et. 3, Zimbru, pret 55 milioane lei.**

■ **Apartament 3 camere, decomandat, 70 mp, et. 5/8, Gară, multiple îmbunătățiri, pret 20.000 USD.**

■ **Apartament 3 camere, decomandat, 60 mp, et. 4/4, Păcurari (lîngă piață), pret 60 milioane lei.**

4 camere

■ **Apartament 4 camere, semidecomandat, 100 mp, Moara de Foc (Club 20), bun pentru firmă (la stradă), pret 100 milioane lei.**

TERENURI

■ **Teren construibil - 240 mp în str. Păcurari (lîngă sectia de Politie). Pret 60 milioane lei.**

CASE

■ **Vilă nouă, Tg. Cucu - Podul de Fier, cu parter amenajat, 4 camere, bucătărie, baie, hol, 170 mp construiți, teren 150 mp, posibilități extindere pe verticală, pret informativ 400 milioane lei.**

CUMPĂRĂRI
IMOBILE

■ **Garsoniere, apartamente 1-2-3-4 camere, vile zone centrale, terenuri construibile în Iași, preturi rezonabile.**

■ **Apartamente 2 camere, conf. I, et. 1-2, Tătărași (aproape de statie tramvai). Ofer 50-55 milioane lei.**

MONDIAL SERV
AGENȚIE IMOBILIARĂ
CASĂ DE AMANET
IAȘI-Autogară bloc CL5, zilnic 8 - 18
Telefon 117502

CUMPĂRĂRI
IMOBILE

■ **Apartament o cameră, conf. I, etaj intermediar, zona Nicolina, Podu Ros, Păcurari, Autogară. Ofer 38 milioane lei.**

■ **Apartament 2 camere, decomandat, conf. I, zona Gară - Autogară, etaj intermediar. Ofer 50-60 milioane lei.**

■ **Apartament 2 camere, decomandat, conf. I, Păcurari. Ofer 40-60 milioane lei.**

■ **Apartament 2 camere, în zona Nicolina - CUG, la stradă. Ofer 45-50 milioane lei.**

■ **Apartament 3 camere, decomandat, conf. I, în zona Alexandru. Ofer 50 milioane lei.**

■ **Apartament 3 camere, zona Gară-Autogară. Ofer 80-100 milioane lei.**

VÎNZĂRI
IMOBILE

1 cameră

■ **Garsonieră, conf. I, Tătărași (Complex Ciurchi), parter, baie cu cadă, stare bună, curățenie recentă, pret 35 milioane lei.**

2 camere

■ **Apartament 2 camere, decomandate, conf. I, parter, zona Pădurii, stare bună, la stradă, pret 60 milioane lei.**

3 camere

■ **Apartament 3 camere, conf. I, decomandat, et. 4/6, zona Păcurari (Moto Velo), cu îmbunătățiri, pret 85 milioane lei, fix.**

■ **Apartament 3 camere, conf. I, et. 4/8, Păcurari, cu îmbunătățiri, pret 75 milioane lei, fix.**

■ **Apartament 3 camere, decomandate, conf. II îmbunătățit, et. 2, zona Alexandru (Olimp), cu îmbunătățiri, stare foarte bună, pret 48 milioane lei.**

TERENURI

■ **Teren - 200 mp (cu imobil), zona str. 7 Noiembrie, curent electric, posibilitate racordare gaz metan și apă-canalizare. Pret 5.000 USD.**

ECHO
IAȘI-str. Sărărie, nr.84
Telefon 216294

VÎNZĂRI
IMOBILE

1 cameră

■ **Apartament o cameră, et. 4/4, fără probleme cu izolatia, Baza 3, pret 32 milioane lei.**

■ **Apartament o cameră, parter, cu bucătăria la dimensiunea camerei, Ciurchi, pret 33 milioane lei.**

2 camere

■ **Apartament 2 camere, semidecomandat, et. 4/4, Alexandru, pret 35 milioane lei.**

■ **Apartament 2 camere, conf. III, parter, baie cu duș, fără balcon, cu gaz, pret 28 milioane lei, Ciurchi.**

■ **Apartament 2 camere, nedecomandat, et. 1, fără balcon, baie cu duș, cu gaz, Ciurchi, pret 28 milioane lei.**

■ **Apartament 2 camere, nedecomandat, et. 1, fără gaz, Socola, pret 30 milioane lei.**

3 camere

■ **Apartament 3 camere, conf. I, decomandat, et. 3/4, bdul. Dacia, pret 55 milioane lei.**

CUMPĂRĂRI
IMOBILE

■ **Garsonieră, conf. III. Ofer 8-12 milioane lei, negociabil.**

■ **Garsonieră, conf. II, indiferent de zonă și etaj. Ofer 23-26 milioane lei.**

■ **Apartament cu o cameră, indiferent de zonă și etaj. Ofer 33-38 milioane lei.**

■ **Apartament 2 camere, conf. I, etaj intermediar, indiferent de zonă. Ofer 38-43 milioane lei.**

■ **Apartament 2 camere, indiferent de confort, zonă și etaj. Ofer 35-38 milioane lei.**

■ **Apartament 3 camere, conf. I și II. Ofer 35-45 milioane lei, respectiv 45-50 milioane lei.**

AGENDA OMULUI DE AFACERI

ETNIS

Reprezentanța firmei germane **Vaillant** pentru Moldova, vă oferă:

Centrale și cazane pentru încălzit pe combustibil lichid, gaz și electrice

- proiectare, montaj și garanție 3 ani
- plata în 6 rate lunare

Str. N. Iorga 7D, bl. F5, tel. 230113, fax 232690
telemobil 018613246

Compania de Turism NET

TRANSPORT AERIAN: *destinații și tarife speciale*
Montreal sau Toronto - 540 USD
Ottawa - 555 USD, Halifax - 645 USD
Calgary - 660 USD, Vancouver - 690 USD

Iași, Casa Modei - mezanin, tel.:032/213450, fax: 032/270415

DAS

Reprezentant VAILLANT (Germania), DE LONGHI (Italia)
Distribuitor ROMSTAL

- proiectează și execută retele de încălzire
- proiectează și instalează centrale termice
- dimensionează instalatii de climatizare, instalatii de răcire si ventilatie

Reducere 10% la echipamentele VAILLANT

Iași, str. Aurel Vlaicu 87, Tel./Fax: 032-175488

ROTHERM

Reprezentant al firmei **FERROLI** - Italia

- Echipamente de conditionare aer etc.
- Calorifere din otel, pompe, hidrofoare etc.
- *Proiectare, montaj, garantie, service etc.*

Iași - Tel./Fax: 032/175105

TORAMAT PRODINVEST SRL

- vitrine orizontale și verticale
- lăzi și camere frigorifice
- asigurăm service în garanție și postgaranție

Iași, Calea Chișinăului nr. 35, tel/fax 032/233460

L.M.C. SRL

Producător agrementat tehnic

TÎMPLĂRIE din ALUMINIU - Tehnologie ITALIA

Iași, bd. Chimiei nr. 2bis, tel. 271.606, fax 126.317

CANEL SRL

alarme auto **ENFORCER - USA**
alarme pentru magazine, depozite, caserii, imobile
PARADOX - CANADA

Iași, I. C. Brătianu nr. 22
fax: 032-211986, tel: 032-214659, 213479

G.I.I.A.T. S.A.

(formată din asocierea partenerilor- TOFAN GRUP S.A. și ALFA CIVIC S.R.L.)

distribuie scule, dispozitive, unelte, accesorii Bosch, Metabo, Ryobi, Stayer, Felisatti, Fiac, Far, Rothemberger, Gradinetti, CEA, Dieffe, Skil

Iași, Tg. Cucului 1 (lîngă Alimentară),
tel/fax: 032-214306

OMEGA IS COMMUNICATIONS

Dealer autorizat comercializare și service

PANASONIC - MOTOROLA

CABLU TELEFONIC (TCYY CUPRU STANAT)

Reduceri pentru lungimi mai mari de 1000 m.

Str. Carpați nr. 6, tel./fax 032/221133

ELECTRA SRL

ALARME inteligente, import, omologate.
Autorizare I.G.P. Avizări conform Legii 18/1996.

INTERFOANE de acces cu cartelă pentru blocuri, sedii firme, vile.

Iași, șos. Nicolina nr. 35, bl. 919, tel./fax 032/126276

ELYTIS DESIGN STUDIO

- reclame luminoase
- panouri publicitare
- bannere, inscripționări
- semne stradale
- amenajări interioare
- mobilier comercial
- acoperiri ușoare
- copertine, parasolare

Plata și în rate.

Șos. Păcurari 71, tel./fax 251360

ROENTER Ltd.

Consulting managerial și de afaceri

- Asigurăm rapid:
  - înmatriculări societăți comerciale
  - înregistrări acte adiționale
  - obținem autorizație de funcționare pentru sedii firmă, birouri, depozite
- Elaborări contracte comerciale

Iași, Str. A. Panu nr. 13-15, mezanin Telefon 212335
zilnic 9.00-19.00 sîmbătă 9.00-14.00

NOU! JUMĂTATE DE MILION

REGULAMENT CONCURS "MONITORUL - MICA PUBLICITATE"

De LUNI pînă VINERI, urmăriți paginile de Mică Publicitate pentru a descoperi MASCOTA ȘI TALONUL care vă dau dreptul să participați la UN NOU CONCURS MONITORUL - MICA PUBLICITATE.

Puteți cîștiga **500.000** de lei în fiecare săptămînă.
ATENȚIE: nu este obligatoriu ca mascota să apară în fiecare zi !

CE TREBUIE FĂCUT?

Decupați mascotele descoperite în timpul săptămînii. Fiecare mascotă găsită trebuie atașată la un talon de participare. Introduceți fiecare set mascotă - talon într-un plic.

UNDE SE DEPUN PLICURILE?

Plicurile pot fi depuse pînă VINERI, ora 12.00 la sediul redacției sau la centrele de mică publicitate.

Centrele de mică publicitate Monitorul

- magazinul MATERNA
- TĂTĂRAȘI, magazinul FLORA
- PĂCURARI, magazinul ARIO
- ALEXANDRU CEL BUN, magazinul ELGINA
- PODU DE PIATRĂ, magazinul CMV
- GARĂ, chioșcul INTERPRESS
- punctele RODIPET (Fundație și librăria Junimea)
- Plicurile pot fi expediate și prin poștă, pe adresa: Iași, O.P. 7, C.P. 1630, cu specificația "Pentru concursul Monitorul Mica - Publicitate"

Se poate participa cu un număr nelimitat de seturi talon - mascotă.

Tragerea la sorți va putea fi urmărită în direct la TV Europa Nova în fiecare vineri, la ora 22.00.

TALON DE CONCURS 5
"MONITORUL - Mica Publicitate"

NUME: ....
PRENUME: ....
VÎRSTA: .... PROFESIA: ....
ADRESA: Str. ....
Bl. .... Sc. .... Et. .... Ap. ....
TELEFON: ....

Vînzări

Hîrtie ambalaj

Tipografie vinde hîrtie ziar, neutilizată în procesul de productie, care poatè fi folosită ca hîrtie ambalaj. Pret 1500 fără TVA. Relatii la telefon 230060.

MOBILIER

Corp vitrină-șifonier și comodă TV bine întretinute. Preț negociabil. Telefon 271333/int.126, pînă la ora 17:00, și 230974, după ora 18:00 și în zilele de sîmbătă și duminică.

■ SECOND HAND - IMPORT CANADA. CELE MAI MICI PRETURI/KILOGRAM. CALITATE SUPERIOARĂ. TELEFON 032/163260. (367769)

■ Spray contra ejaculării rapide, medicamente potentă, frigiditate, zahăr afrodisiac. Telefon 01-6376273.

■ Garaj tip SOMACO. Telefon 143493. (629389)

■ Pui Setter irlandez. Telefon 125643. (916346)

■ Presă de ulei cu două capete. Telefon 143493. (629389)

■ En gros haine import Belgia. Telefon 222427. (916428)

AGREGATE LA DOMICILIU

S.C. MOLDIFCA S.A. vinde nisip, balast, ciment, var la domiciliul clientului. Telefon 210064, 176010. (916340)

■ Ladă frigorifică, vitrină frigorifică verticală, orizontală - inox. Telefon 174592. (917557)

■ Vînd si execut goblenuri la comandă. Telefon 293440. (917551)

■ Balast si nisip. Telefon 740345. (916948)

■ Două rezervoare din fibră sticlă a cîte 20.000 litri. Telefon 030/230746. (917766)

■ Gater 24 toli, nou, stare perfectă de functionare, cu toate facilitătile. Comuna Balcani, sat Schitu Frumoasa, judetul Bacău. Telefon 032/177573. (917565)

■ Modul prefabricat tip IMC, cu dotări magazin mixt, in sat Orzeni, comuna Holboca. Pret informativ 4 milioane lei, negociabil. Telefon 032/252314, toată ziua. (916995)

■ De urgentă si avantajos, de mobilat o sufragerie: vitrină, servantă, bibliotecă, măsută model deosebit, lustră cu 8 brate, cu suport în lanturi; două tablouri deosebite, de Siskin, cort 2 persoane. Telefon 271630. (917579)

■ Masini de tricotat industriale computerizat, tip STOLL. Relatii la telefon 033/725411, Roman. (769401)

■ S.C. vinde din stoc, la pret minim, parchet stejar si carpen. Telefon 032/127424. (626361)

■ Urgent, chiosc metalic cu multiple îmbunătătiri, 15 mp, vizibil pe str. Gheorghe Asachi. Telefon 135274. (917853)

■ Sobă jumătate teracotă nouă, o usă si o fereastră, noi. Telefon 214423. (917864)

■ Fin. Drangă Ion, comuna Aroneanu. (917873)

■ Pui Caniche. Relatii: Complex T. Vladimirescu, T2-115, după ora 16,00. (626374)

■ SRL cu toate activitătile, plus două spatii cu masină înghetată. Telefon 156282, 163029. (626528)

■ Cazan rachiu, cap. 500 l. Telefon 159542.

■ Casă de marcat. Pret 1 milion. Telefon 152502 sau 156104. (343176)

■ Masină de spălat automată, frigider, aragaz, veselă, covor persan, cărti, scaun Leda si alte obiecte casnice si electrice. Preturi avantajoase. Telefon 220279. (626544)

■ Frigider 180 l. Telefon 153944. (626547)

■ Produse naturale americane pentru slăbire si pentru diverse afectiuni. Calitate exceptională. Garantăm rezultate. Telefon 129156, după ora 14.00. (367012)

■ Convenabil un recamier si o bibliotecă. Telefon 212721, după orele 17.00. (367038)

■ Aloe. Telefon 214305, între orele 17.00-20.00. (367030)

■ Trusă cosmetice "Calvin Klein". Pret fix 150.000 lei. Telefon 171791, seara. (367048)

■ (schimb) Congelator nou cu frigider. Telefon 251312. (367066)

■ NOU! Nu ratati ocazie unică. Produse unice în tară, nu există concurentă, preturi accesibile, un cadou deosebit de plăcut si util cu ocazia mărtisorului pentru persoana iubită: amplificator de antenă extraputernic - 195 mii lei; spray de autoapărare - 60 mii lei; răzătoare magică - 160 mii lei; mixer cu cinci viteze - 300 mii lei; multi robot bucătărie - 155 mii lei; lăntisor placat, 22 k, 27 mii lei; detector de bani falsi - 60 mii lei; sirenă portabilă - 70 mii lei. Comandati acum, stoc limitat. Informatii la telefon 179032, zilnic, după ora 18.00. Iasi. (367076)

■ Aparat înghetată, nou, marca "Tehnofrig", 3 manete, pret avantajos, negociabil. Telefon 034/181832.

■ Moară cu ciocănele, motor 5,5 kw, capacitate 500 kg/h, respectiv 300 kg/h stiuleti. Pret 2,2 milioane lei; tocătoare coceni, motor 4 kw, pret 1,2 milioane lei, negociabil. Telefon 117126. (367391)

■ Gantere cu discuri detasabile. Telefon 178236. (367084)

■ Congelator "Arctic". Telefon 134372. (367081)

■ Argint pentru prelucrat. Telefon 166602. (343199)

■ Chimono karate original, aproape nou, 300 mii lei. Telefon 222326. (367097)

■ Răsaduri de garoafe, shabaud, pansele, petunia. Telefon 174398, permanent. (367107)

■ Loc de veci la cimitirul "Sf. Vasile", lîngă biserică, cu două cripte și monument. Pret 3 milioane lei. Telefon 134985, după orele 18,00. (367393)

■ S.C. SUNĂTOAREA COM S.R.L. comercializează: tablă groasă; tablă și bandă laminată la cald; tablă și bandă laminată la rece; tevi sudate longitudinal. Telefon 032/216383; orele 19,00-22,00. (367395)

■ Masină înghetată FRESCO- KIKA 1. Telefon 033/720722-Roman.

■ Butelie normală. Telefon 175731. (917991)

■ Culegeri de matematică pentru admitere. Telefon 152238. (367462)

■ Pătut copil, pret negociabil - 200.000 lei. Telefon 230551; 212563. (917922)

■ Landou Germania, avantajos. Telefon 164059. (917921)

■ Auto-catalog '97 si Anuarul producătorilor din România - 40.000 lei. Relatii: Tg. Copou, C3/35. (367124)

■ Set (damă) aur 40 g, lant, brătară, cercei, ceas de damă, din aur, 36 g si remorcă mică, cap. 750 kg. Telefon 213879; 115993. (367128)

■ En gros haine second-hand. Relatii la telefon 033/732909, Roman. (768999)

MAȘINĂ DE SPĂLAT

Mașină de spălat automatică, italiană, "Gala 500", nouă, pret vechi (2,5 milioane). Telefon 139717. (367516)

■ Telefon-fax, marca "Canon" si cărucior handicapati. Relatii la telefon 167651. (367517)

■ Cavou două locuri la Cimitirul "Eternitate", central. Telefon 138065. (367526)

■ Vitrină frigorifică. Telefon 114400. (367168)

■ Urgent, cuptor pizza italian, alimentare 380 V, cu două compartimente de coacere, 45x50 cm. Informatii la telefon 126212. (367537)

■ Urgent, instalatie răcit bere, compusă din refrigerator, cap și cuplă butoi KEG. Informatii la telefon 126212. (367537)

■ Loz "Vila de Aur", pentru perioada 14.06-20.06.1997. Telefon 232101 sau la adresa: Iasi, str. Sf. Andrei nr. 54 (casă). Fam. Ciorătanu Gh. (367541)

■ Loc de veci la cimitirul Sf. Vasile, parcela centrală I. Telefon 170230, după orele 20,00. (367542)

■ Formular Anglia pentru studenti. Telefon 036/443398. (367177)

■ Masină de scris mecanică, caractere frantuzesti. Telefon 123689, după ora 18,00.

■ Mobilă nuc, masă ovală cu sase scaune, vitrină si comodă, 3 milioane lei. Telefon 137491.

■ Pătut copil, nou, cu balansoar. Pret negociabil. Telefon 154758. (367466)

■ Congelator 210 L, 7 sertare, stare excelentă de functionare. Pret fix 1.500.000 lei. Telefon 164614, zilnic, după ora 17,00. (367467)

■ Usi interioare, apartament. Telefon 157524. (367476)

■ Fax avantajos. Telefon 150342.

■ Dozator bere si vin cu 2 robineti. Telefon 116071. (367150)

■ Teavă gard, sîrmă bobinaj 06-3.5 kg, medicament Ornicetil - ciroză hepatică. Telefon 134171. (917995)

■ Patru porci la 100 kg. Pret 8.000 lei/kg. Relatii - Iasi, Letcani, familia Hritcu Zinica (vizavi de Service auto). (917936)

■ Canapea colt cu un fotoliu (stejar masiv) - 5 milioane lei; bibliotecă cu 4 corpuri (stejar masiv) - 3 milioane lei; mobilă dormitor - 2,5 milioane lei (cu pat dublu; două saltele Relaxa si sifonier cu 5 usi suprapuse) si masină de spălat "Automatic" (16 programe) - 600.000 lei. Telefon 178582.

■ Producători si importatori direct Italia, ITALGLASS vinde en-gross: corpuri de iluminat (uz casnic, industrial), spoturi, materiale de amenajări interioare, la preturi fără concurentă. Expozitia si vînzarea en detail este realizată în colaborare cu PROD ALCOONE Iasi. Căutăm distribuitori în toată tara. Informatii la telefon 212567, pager 215010/11834. Vă asteptăm să vizitati expozitia din str. Săulescu nr. 8 (lîngă Palatul Copiilor). (367754)

■ Rochie de mireasă, pret 250.000 lei. Telefon 143950. (367755)

■ Prăsitoare 7 rînduri pentru tractor U 650, eventual schimb cu disc plus diferentă. Telefon 740655. (367194)

■ Mănusi si rochie de mireasă mărimea 42-44, model deosebit, de luni pînă vineri, după ora 18.00, Complex T. Vladimirescu, cămin T3, camera 105. (367186)

■ Pui Cocker spaniol. Telefon 215166, după ora 17.00. (367188)

■ Pianină "Lirica", placă bronz, perfectă stare, 1.500 dolari. Telefon 034/123928; 032/147012. (367201)

■ Moară porumb, capacitatea 400 kg/oră, cu îmbunătătiri. Telefon 032/136777; 035/313548. (367205)

■ Mobilă de bucătărie, import, vizibilă la RODEX. Telefon 121562, între orele 9.00-11.00 si 16.00-21.00. Pret foarte convenabil. Montare si transport gratuit. (367210)

■ Quelle Vara '97, tablouri papirus, kimonouri karate, lustră, costum de haine. Telefon 150577. (367214)

■ Vindem cartofi sămîntă desiree elită. Telefon 031/550107, după ora 20.00. (367217)

■ Bazin 40 tone pentru apă sau combustibil si remorcă cisternă 5 tone. Relatii la telefon 031/522220 sau 031/535155, după ora 18.00. (367222)

■ Butic modern cu fond de marfă, vad extra. Telefon 125347. (367225)

DEALER AUTORIZAT

Dealer autorizat MEFIN S.A. Sinaia, pompe de injectie, Diesel si părti componente la pretul producătorului. S.C. COMAT S.A. Iasi, str. Sergent Grigore Ioan nr. 7. Telefon 032/156300, int. 121, 122, fax 032/157261.

■ Cuptor cu vatră electrică, pret negociabil. Str. Flacăra Rosie nr. 44, R. Negru, Brăila. Telefon 039 648321.

■ Masină de spălat Albalux 7. Telefon 110992. (367773)

■ Frigider 140 l - 730.000 lei; congelator 160 l - 1.080.000 lei; congelator 120 l - 930.000 lei. Telefon: 142289; 210794. (367601)

■ Masină de scris. Telefon 155452.

■ Înscriere Pitesti pentru Dacia berlină, în perioada 31 martie. Telefon 165204.

■ Urgent utilaj moară porumb, nou, pret negociabil. Telefon 160344. (367493)

■ Pătut copil. Telefon 163253. (917945)

■ Cameră video, 3 milioane lei, negociabil. Telefon 135913.

Electronice

Televizoare

■ TV "Diamant 253" alb-negru. De luni pînă vineri, după ora 18.00, Complex "T. Vladimirescu", cămin T3, camera 105. (367186)

Birotică

■ Calculatoare 5x86, 4MRAM, HDD 650 M, noi, garantie 767 USD. Telefon 213382. (916962)

■ Particular, vînd computer performant. 016153514.

■ Dischete 3.5", "Sony", pret competitiv. Telefon 176664. (917953)

■ Calculator HC 91. Pret negociabil. Telefon 115571, seara. (367384)

■ LAPTOP EPSON 486 DX2, LCD color, HDD 330, 4 RAM, HZ66, floppy disk 3.5", persoană fizică - 8 milioane, negociabil. Telefon 134566, între orele 18.00-22.00. (367163)

Diverse

■ Cameră video "Sanyo" original, 8mm, 750 USD, negociabil. Telefon 032/215479.

■ CD player "Philips", nou, boxe Electromures 2x70 W, noi, garantie, boxe S30, 2x30 W, B. reflex, autoprotectie. Telefon 174162, după ora 17,00. (367196)

■ Boxe Unitra 140 W, 8 ohmi, absolut noi (in garantie), CD "Tehnics", ireprosabil. Relatii T17/224. (626364)

■ Stroboscop, termostat acvariu, lămpi - blitz. Telefon 215871. (917951)

■ Pick-up Deck - "Ziphona" (sigilat). Pret 80.000 lei. Telefon 250010. (367461)

■ Cintar electronic 0-15 kg. Telefon 034/348516.

■ Combină Pioneer, model FJ 210 X DJ 110 plus boxe 100 W, originale. 600 dolari. Telefon 115959. (367197)

■ Magnetofon "Tesla" HI-FI, cu două boxe si sase benzi. Telefon 119168. (367207)

■ RC "Panasonic", modele noi, RX-FS530, RX-FS430, RX-CT820, absolut noi, sigilate în cutie, cu 2-300.000 lei sub pretul reprezentantei. Telefon 221918. (367228)

Schimburi

■ (vînd) Camion GAZ 53, 4 t, cu ARO nou sau putin rulat. Telefon 230484. (917600)

■ Schimb Dacia 1310 din '89, cu motor de 1300, cu autoturism pe motorină, înmatriculat. Telefon 171902. (369653)

Închirieri

■ Închiriez garaj, zona Podu Ros. Telefon 135812. (917533)

■ Garaj de cărămidă, pe N. Gane. Telefon 113596; 116531. (367155)

MASCOTA CONCURSULUI
CÎSTIGAȚI 500.000 lei!
NORD-EST
MAGAZINUL
științelor
MONITORUL MICA PUBLICITATE

Cumpărări

■ Cărti din toate domeniile, inclusiv la domiciliu. Telefon 130577. (916554)

Piese de Oltcit

Urgent următoarele piese de Oltcit: 1. instalatie electrică alternator (cablaj); 2. cablu reglaj aerotermă; 3. conductă spălare parbriz plus diuze. Ofer pret excelent. Relatii: dl Condurache. Telefon 037/614201, 612845, 612457; 032/271333, int. 121, 201, 203 - dl Butnariu.

■ Urgent Cielo. Telefon 036/445124. (917563)

■ Cărti diverse. Mă deplasez. Telefon 174653, 270076. (626539)

■ Cumpăr televizoare defecte cu integrate si color. Telefon 113380. (367024)

■ Manual de Economie, Editia 1995. Telefon 149848.

Servicii

Reparații

■ Reparatii tv, trageri în bandă, selectoare hiperbandă, garantie. Telefon 118655. (629384)

■ Ingineri, efectuăm reparatii tv color, A.N. Tarife minime. Garantie. Telefon 128796, (916592)

■ Frigidere, casnice si comerciale: consultantă, diagnostic, reparatii, service, garantii si preturi interesante. Telefon 032/154223. (916108)

■ Reparatii t.v. color, video, t.v. alb-negru (zona Copou-Centru). Telefon 212278. (917952)

■ Reparatii electrice. Telefon 130408. (916841)

■ Tehnicieni, reparăm televizoare. Telefon 177212. (917886)

■ Inginer, repar orice t.v. A-N si color, specialist în t.v. color rusesti, nemtesti, noi. Seriozitate si competentă. Rapiditate maximă. Telefon 176283. (917970)

■ Reparatii frigidere la domiciliul clientului. Garantie un an si jumătate. Telefon 145523. (367057)

■ Inginer specialist t.v. Goldstar, Samsung, Nei, Royal, Profex, Funai, Philips, Grundig, Higa, Cromatic, Telecolor, Alpha, Olt, Snagov, Sirius. Garantie 3 luni. Ofer si cer seriozitate. Tarife cu bun-simt. Telefon 175160. (367398)

Centrul medico-social THEMIS ART

Centrul medico-social THEMIS ART Iasi asigură categoriilor defavorizate ale populatiei (conform Legii nr. 139/1995 si HG 126/6.04.1995) asistentă medico-socială GRATUITĂ, atît prin sistemul de dispensare propriu (autorizate sanitar), cît si la domiciliu (supraveghere, îngrijire, tratamente: bătrîni si copii, sănătosi si bolnavi - handicapati). Solicitări si informatii suplimentare: Telefon/fax 175380 si 251803.

Servicii medicale mobile

CORPO SAN, societate specializată în servicii medicale mobile, oferă ASISTENTĂ MEDICALĂ NON STOP

- consultatii medicale adulti si copii, la domiciliul pacientului, cu deplasare la pacient, în regim de maximă urgentă;
- tratamente de urgentă la domiciliul pacientului;
- transportul si internarea pacientului, în cazuri de necesitate;
- analize de laborator la domiciliul bolnavului;
- tratamente injectabile, intravenoase si intramusculare, la domiciliul pacientului;
- eliberarea de retete în regim compensat, precum si eliberarea altor acte medicale. Apelati NON STOP CORPO SAN, la telefon 113130. Sănătatea este bunul nostru cel mai de pret!

DOCTORUL FAMILIEI

Dr Ailioaie, medic primar, ofer consultatii la domiciliu, permanent. Telefon 251117. (916145)

M.V.D. Servicii consulting

Asigurăm servicii pentru: definitivarea formalitătilor legate de înfiintarea societătilor comerciale cu capital românesc sau străin; înscrieri mentiuni pentru acte aditionale; obtinerea autorizatiilor si avizelor de functionare pentru: sedii, spatii comerciale, depozite, spatii de productie (pompieri, sanepid, mediu, protectia muncii etc.); înregistrarea cererilor pentru mărcile de fabrică, de comert si de servicii la OSIM; înregistrarea la DGFPCFS si Administratia Financiară. Hotel Unirea, cam. 107. Tel/fax 212299, pentru autorizatii cam. 105, tel. 215015. Program 9-19, sîmbătă 9-14.

■ Împusc bolturi rapid, precis, ieftin. Telefon 117920. (343587)

■ Agentia de menaj "Nufărul alb" vă oferă, prin intermediul serviciilor sale de menaj la domiciliu, un real ajutor în gospodărie. Relatii la sediul firmei, aflat la "Casa Bucovineană", str. Cuza-Vodă, nr. 30-32, et. 2, camera 9, telefon 117597.

ROENTER LTD. - consulting managerial și de afaceri

Asigurăm rapid: înmatriculări societăti comerciale; înregistrări acte aditionale; obtineri autorizatii de functionare pentru sedii firmă, birouri, depozite etc.; elaborări contracte comerciale. Str. Anastasie Panu nr. 13-15, mezanin. Telefon 212335, zilnic, între orele 9,00 si 19,00; sîmbăta între orele 9,00 si 14,00.

PUBLICITATE

■ Filmări video. Telefon 129573. (342979)

■ Filmări Panasonic, casetă mare. Telefon 224513. (343940)

■ Raschetez. Telefon 224879. (629271)

ACUPUNCTURĂ

Acupunctură practicată de un medic specializat în Asia. Consultatii gratuite! În Iasi, blocul "Tarom", sc. A, demisol. Telefon 213511. (629460)

■ Montez dibluri, suspendate, tablouri, accesorii, baie etc. Telefon 172128. (626484)

■ Amenajări interioare sedii firmă, apartamente, magazine. Calitate. Telefon 132845. (626690)

■ Perfectăm în regim de urgentă acte - comision minim. Telefon 131436. (916100)

■ Transport marfă cu Fiat Ducato Maxi 1 t/10 mc. Telefon 032/110745.

FILMĂRI VIDEO

Filmări video - casetă mare, mixaje, aparatură Panasonic. Telefon 171847. (916401)

■ Vorbesc foarte bine limba germană, cunostinte calculator în tehnoredactare Word 6. Doresc să lucrez la o firmă serioasă. Telefon 117307, între orele 10.00 si 16.00. (916481)

■ Emailări căzi si chiuvete. Telefon 170287 (271061) (916430)

CABINET GINECOLOGIC

Medici: Cristina Anton, Magda Cărăuleanu, Simona Ene, Diodor Vararu. B-dul Alexandru cel Bun nr. 8, bl. 1205 (capăt autobuz 28). Telefoane: 214318, 158982. (916623)

■ Tehnoredactare, scanări, listări. Telefon 132059. (916810)

■ Transport marfă si persoane - 1,5 tone - cu Ford Tranzit. Telefoane: 127624; 152333; 158443. (916936)

■ Efectuez lucrări de diplomă, proiecte, tehnoredactare computerizată. Telefon 117661. (916675)

■ Contabil, tin evidentă contabilă, pret avantajos. Telefon 171157. (916696)

■ Tehnoredactare, listare jet. Telefon 131674. (917782)

■ Retusez ribboane, la preturi minime (500 lei/m). Schimbăm benzi ribboane. Telefon 125643. (917844)

■ Contabil, pret modest. Telefon 252882. (917862)

■ Tineri căsătoriti, îngrijim un bătrîn, pentru primire în spatiu. Telefon 125451. (917874)

■ Persoană serioasă, îmi ofer serviciile unei familii, pentru supraveghere copii si menaj (externă). Telefon 217361, după orele 18.00. (917889)

■ Persoană cu vechime în croit, îmi ofer serviciile unei firme în domeniu. Telefon 217361, după orele 18.00. (917889)

■ Tehnoredactare si listare alb-negru si color, ieftin si eficient. Telefon 176664. (917953)

■ Transport marfă cu VWLT 1,5 tone. Telefon 156178. (626384)

■ Montăm gresie si faiantă; executăm zugrăveli si instalatii sanitare; calitate. Telefon 128687. (626526)

MEDIC SPECIALIST ALERGOLOG

Medic specialist alergolog, dr Victoria Maxim. Telefon: 032/131525; 138594. (626517)

■ Evidentă contabilă - societăti mici și mijlocii. Telefon 232554, după orele 16,00. (917906)

■ Manichiuristă, pedichiuristă si coafeză, îmi ofer serviciile, la domiciliul clientului. Telefoane: 156282; 163029. (626528)

■ Citit în cafea si cărti. Seriozitate si confidentialitate, la telefon 156413. Programările se fac de luni pînă vineri, între orele 13.00 si 18.00. (626549)

■ Tehnoredactare computerizată. Telefon 230911. (367032)

■ Necăsătoriti, cu situatie materială, caută, pentru îngrijire, bătrîni(ă), în vederea preluării contract apartament, eventual achitarea unei sume. Telefon 175185. (917972)

■ Sonorizare muzică, orice gen, pentru ocazii festive. Telefon 168943. (917962)

■ Tehnoredactare computerizată și listare. Telefon 173382. (917969)

■ S.C. ARHITECTII ASOCIATI SRL Iasi elaborează proiecte pentru constructii de locuit, social-culturale, administrative etc. Telefon 115257. (916181)

■ Transport marfă cu Dacia-"papuc", de luni pînă vineri - după orele 14,00, sîmbătă si duminică - non stop. Telefon 160100. (917917)

■ Tînăr, 21 ani, sofer profesionist, mecanic auto, îmi ofer serviciile unei firme în domeniu, cu carte de muncă. Telefon 112102, pentru ANINA. (367105)

■ Execut zugrăveli superioare, calciu, faiantă, gresie, tencuieli, zidării. Plata - la terminarea lucrării. Telefon 161638.

■ Tratamente si vaccinări pentru cîini si pisici, la domiciliu. Telefon 120610. (917926)

■ Cercetări de marketing. Profesionalism, promptitudine, accesibilitate. Telefon 117316. (917658)

■ Execut monumente funerare si litere în marmură. Telefon 252507 (367536)

■ Electronist-electrician, îmi ofer serviciile. Telefon 113380. (367024)

■ Confectionăm huse auto și mobilier, cu materialul clientului. Deplasare la domiciliu. Executăm lucrări de tapiterie. Telefon 165574.

■ Contracte Audit 1997, servicii contabilitate. Telefon 132592. (629187)

BINALIST

Execut lucrări și reparații de tîmplărie, tapiterie și parchetărie, ieftin, urgent și de calitate. Telefon 158063, între orele 13,00 și 17,00. (367457)

FILMĂRI VIDEO

Casetă mare, Panasonic M3000, mixaje, calitate garantată. Telefon 171847. (367657)

■ Tehnoredactare computerizată, listare jet, planse desen. Telefon 130355. (917938)

■ Contracte 12 tări si Canada - dansatoare. Telefon 050/737314; 050/734240.

■ Caut o slujbă, vorbesc greaca, engleza, am 29 ani, fără obligatii, abil pentru aproape orice activitate. Telefon 150577. (367214)

■ Execut lucrări ca: săpături, cofraje, betoane, de fierar-betonisti, zidării, tencuieli, zugrăveli, faiantă si gresie. Relatii la telefon 162195. (367569)

■ Transport marfă orice distantă cu Mercedes MB 100 D, max. 1,3 tone. Telefon 126094, 153049. (367491)

TRADUCERI AUTORIZATE

Traduceri autorizate notariat, toate limbile de circulatie. Telefon 143023. (916348)

Meditații

Rezultate excepționale!

Profesor, meditez matematică pentru admitere în liceu și facultate. Tel. 233139.

■ Student - pregătire matematică, nivel I-XII, și fizică pentru facultate. Rog seriozitate. Relatii - zilnic, la telefon 159761.

■ Profesor cu experientă, pregătesc fizică si chimie organică pentru Medicină. Telefon 154583. (629120)

■ Studentă, meditez limba franceză. Telefon 161142. (343988)

■ Meditez germană pentru începători si avansati. Telefon 117307, între orele 10,00 si 16,00. (916481)

■ Student, meditez avantajos la matematică, I-VIII, admitere. Telefon 216811.

■ Studentă, meditez limba germană, cl. I-XII. Telefon 123648. (916824)

■ Meditez matematică, clasele I-X, 4.000 lei/oră. Telefon 117126. (916950)

■ Student, ofer meditatii la fizică si matematică, clasele V-XII. Telefon 134830, între orele 17,00 si 21,00. (917516)

■ Studentă la Litere, meditez Limba si literatura română, limba spaniolă, orice nivel, pret avantajos. Telefon 144583. (917795)

■ Studentă, anul III, meditez matematică, clasele V-VIII, pentru treapta I, pret convenabil. Telefon 174990. (917884)

■ Chimie, fizică - orice nivel. Telefon 176664. (917953)

■ Franceză - orice nivel, rezultate foarte bune, cu copii corigenti, eventual la domiciliu. Telefon 161847. (917911)

■ Profesoară de Limba română, cu experientă, meditez eficient pentru admiteri. Telefon 174234. (367004)

■ Studentă Informatică, ofer meditatii matematică, clasele V-XII. Telefon 251965. (626545)

■ Student, anul IV, meditez fizică si matematică, avantajos. Telefon 170137, după orele 16,00. (367036)

■ Student, meditez matematică, orice nivel. Telefon 223739, seara. (367041)

■ Student serios, cu experientă, meditez eficient matematică V-VIII. Telefon 223828. (367077)

■ Student, asigur o initiere rapidă în utilizarea calculatorului, metode eficiente de învătare a programării sau acces la calculator, în conditii foarte bune. Telefon 222587, după orele 16.00. (367082)

■ Student, meditez matematică, clasele V-VIII. Mă deplasez la domiciliul elevului. Telefon 154113. (367095)

■ Limba română, clasele V-XII. Pret acceptabil. Telefon 151160. (343191)

■ Profesor, meditez chimie, bacalaureat, admiteri. Bune rezultate. Telefon 152496. (343198)

■ Meditez engleza I-XII, execut traduceri din si în limba engleză, pentru texte medicale. Telefon 134337. (367115)

■ Meditez matematică, orice nivel. Relatii la telefon 144777, între orele 19,00 si 21,00. (367515)

■ Studentă, meditez matematică, clasele V-XII. Telefon 157687, între orele 18,00 si 20,00. (367455)

■ Psihologie si anatomie. Telefon 164059. (917921)

■ Engleză - curs intensiv individual. Calitate exceptională. Telefon 124558. (367133)

■ Studentă, meditez Limba engleză clasele I-VIII, pret foarte avantajos. Telefon 145324. (367567)

■ Pictură - desen, clasele I-VIII, la domiciliul elevului, ieftin. Tudor Vladimirescu, T9, cam. 106. (367127)

■ Student Engleză - engleză, orice nivel, metode moderne, seriozitate. Telefon 110176, după orele 20,00. (367168)

■ Studentă la Litere, meditez copii la engleză, spaniolă, franceză. 5.000 lei/oră. Telefon 143951. (367172)

■ Student, meditez matematică. Telefon 162674. (367181)

■ Teorie si solfegii. Student, orice nivel. Telefon 128382. (367178)

■ Chimie: logic si eficient. Profesoară. Telefon 113631. (367184)

■ Student, ofer meditatii matematică, pret 5.000-6.000 lei/oră. Telefon 173060, după orele 18.00.

■ Chitară - la domiciliul clientului. Telefon 123689, după ora 18,00.

■ Studentă, meditez Limba si literatura română. Telefon 114557. (367119)

■ Studentă, meditez elevi gimnaziu si liceu, la fizică si matematică. Relatii la 112246. (367120)

■ Profesor, meditez franceză, cl. II-X, gramatică, franceză orice nivel, începători, orice vîrstă. Telefon 130859. (917940)

■ Profesor, meditez fizică, orice nivel, bacalaureat, admitere, facultate. Telefon 231082, după orele 15,00. (367211)

■ Studentă Franceză, meditez copii, ieftin si eficient. Podu Ros. Telefon 132565. (367221)

Angajări

Agenți imobiliari

Agentia imobiliară CASTER angajează cu carte de muncă agenti imobiliari, în următoarele conditii: bărbati, vîrsta maximă 30 ani, prezentabili, dinamici, posesori auto. Salarizare atractivă și decont pentru benzină și ulei consumat. Pentru fișe de concurs și informatii suplimentare, telefon 216262, Hotel "Unirea", cam. 106, între 8,00 și 20,00.

■ Doriti să deveniti distribuitori ai produselor cosmetice Oriflame? Sunati acum la telefon 032/135715, orele 10,00-12,30 sau 16,00-19,00. Conditii foarte avantajoase! (916500)

■ Angajez redactor-sef, redactori economici, agenti publicitate. CV, CP 146, OP 74 Bucuresti. (916953)

■ Societate cu capital grecesc angajează agenti comerciali pentru distributie produse alimentare, în următoarele conditii: bărbati prezentabili, dinamici, min. 25 ani; permis auto, categoria B, de min. 5 ani; studii cel putin medii; garantie materială (imobiliară) obligatoriu. Experienta în domeniu, de min. 2 ani, poate constitui un serios avantaj. Salariu foarte motivat. Completarea fișei de selecție telefonică se face zilnic, orele 7,30-15,30, la telefon 211196. (916693)

TÎMPLARI CATEG. VI-VII

Societatea NEDO SRL angajează tîmplar, categoria VI-VII. Relatii la telefon 130894, 233444.

■ Pensionară cu domiciliul în Păcurari, pentru supraveghere copil 1,6 ani, acasă la ea. Ofer 150.000 lei/lună pentru 8 ore pe zi. Telefon 164966, Păcurari, bl. 6013, sc. B, ap. 6. (917882)

■ "Independent Guard Security" angajează agenti de pază și protectie. Conditii: domiciliul stabil în Iasi, stagiul militar satisfăcut, maxim 35 ani, studii medii. Se asigură carte de muncă, salarizare exceptională și sporuri de noapte. Relatii la sediul firmei, str. Moara de Foc nr. 35, et. 4, telefon 117350.

■ Asociatia de locatari Sărărie 6 angajează administrator pentru 45 apartamente. Telefonn 115804. (367159)

■ Doriti să cîstigati bani, deveniti distribuitori ai produselor cosmetice Oriflame. Telefon 032/161194. (367175)

■ Angajăm persoane serioase, energice, pentru muncă grea, salariu excelent. Telefon 129156, după ora 14,00. (367012)

■ Angajăm cu contract de muncă, pentru detasare în Israel, zidari, dulgheri și fierari betoniști. Telefon 033/222737, 033/218980.

■ Societate comercială angajează inginer Chimie alimentară, ca reprezentant în zonele mari ale tării. Telefon 068/315807.

■ Reprezentantă medicală din Bucuresti caută persoană pentru promovare produse farmaceutice si tehnică medicală. Relatii la telefon 216567. (367763)

■ Centru Medical: angajăm medici generalisti si asistenti de farmacie. Telefon 251803. (367212)

■ S.C. AGNES FASHION S.A. Onesti, str. Zamos nr. 1, angajează mecanic pentru masini de tricotat; vinde deseuri tricotate. Relatii la telefon 034/315112.

■ Angajez conducător auto, categ. E. Telefon 137333. (367767)

■ Scoala Normală "Vasile Lupu" Iasi organizează concurs în ziua de 13 martie 1997, ora 10,00, pentru ocuparea următoarelor posturi: 3 posturi muncitori îngrijire (femei); 1 post zidar-zugrav (bărbat); 1 post fochist (bărbat). Relatii la secretariatul scolii, din Aleea M. Sadoveanu nr. 46. Telefon 214955.

Aniversări

■ La aniversarea nuntii de aur a familiei Cojocaru Gheorghe și Elena din Topile, Mihai, Laura și Mihaela din Brașov le urează multă sănătate, fericire și "La multi ani!"

■ De ziua ta, cu toată dragostea din suflet, iti doresc multe primăveri însorite, sănătate și bucurii. Cu drag, sotia ta, Ana. (367213)

■ Azi, cînd soarele răsare, mai prinde în cununa vietii tale încă un ghiocel. Usor ca fulgii de zăpadă, pe căi fugare și răzlete, se duc și nu se mai întorc frumoșii ani ai copilăriei. Un cer frumos în calea ta să fie, să ai în viată numai flori și multe bucurii. Nu fi trist la umbra vechiului castan, zîmbeste azi, cînd împlinesti vîrsta de 8 ani. Din partea frătiorului Serban, a părintilor și a bunicilor - Stefana, Elena și Mihai, pentru Florin Daniel Grigoras, un călduros "La multi ani!"

■ Acum, cînd un nou an bate la poarta vietii, urează doamnei Viorica Mirescu, multă sănătate și fericire nepotii Marius și Mădălina, copiii Carmen și Petrică Nicolau. (367530)

■ Colegii de la "Casa de Copii Bucium" urează doamnei Sofica Schiopu, multă sănătate, bucurie și "La multi ani!", cu ocazia pensionării. (367771)

■ Colectivul clasei a XI-a E, Liceul Economic 2, urează colegei Cosmina Tudorache un călduros "La multi ani!" și multi bani. (367235)

Matrimoniale

■ Helfa Zîna, 33 ani, serviciu plăcut, fără obligatii, fără vicii, stare materială bună, doresc să cunosc intelectual cu calităti asemănătoare - post restant O.P. 12 Iasi. (367049)

■ Licentiată a Universitătii, anii '70, doreste să cunoască domn de conditie similară. Telefon 144777, orele 19.00-21.00. (367515)

■ Colonel ing., 65 ani, singur, apartament, auto, doresc parteneră corespunzătoare. O.P. 7, C.P. 123, Bucuresti. (367224)

Pierderi

■ Pierdut în ziua de 28 februarie 1997, la intrarea principală din gară, portofel cu permis de conducere si certificat de înmatriculare pe numele Oancea Elena și Oancea Gheorghe (Bucuresti). Sunati la 213676 Iasi, ofer recompensă.

■ Legitimatie de serviciu pe numele Grădinariu Magdalena. O declar nulă. (367187)

■ Legitimație RATC pe numele Tătaru Cornelia. O declar nulă. (367204).

■ Carnet de sănătate pe numele Bărbieru Ileana. Îl declar nul. (367226)

■ Carnet de student pe numele Marcu Iulian. Îl declar nul. (367766)

■ Carnet de student pe numele Parfene Octavian. Îl declar nul. (367765)

■ Carnet CEC barat cu filele M 000 00293628 - M 000 00293650, eliberat de BCR Iasi pentru SCF IASSY-FARM S.A. Iasi. Se declară nul.

■ Legitimatie de liberă călătorie pe numele Besliu Maria. O declar nulă. (367764)

■ Carnet de sănătate pe numele Sbîngu Florin. Îl declar nul. (367770)

■ Borset maro (carnet auto, certificat de înmatriculare, carte masină, asigurare, buletin). Ofer recompensă. Telefon 293073. (367669)

■ Carnet de sănătate pe numele Glodeanu Ileana. Îl declar nul. (367661)

■ Carnet de student pe numele Munteanu Grigore Ioan. Îl declar nul.

■ Adeverință nr. 754, pe numele Vintilă Gh. Maria. O declar nulă.

■ Adeverință nr. 1084, pe numele Bîrsan Zoita. O declar nulă.

■ Certificate cu actiuni S.C. COMPAN S.A., seria A, A nr. 6189, 6190, 6191, 6192, 6193, 6194 și serial C 2101, pe numele Iovu Horia. Le declar nule. Telefon 140494. (367566)

■ Ștampilă rotundă S.C. GE-RO S.R.L. Iasi, J-22-2885/'92. O declar nulă. (367486)

■ Buletin identitate, seria G.R. nr. 441812, pe numele Rumpel Camelia. Telefon 151985 sau la Minerva (la flori). (367496)

■ Decizie pensie nr. 44321 pe numele Apetrea Elena. O declar nulă. (367490)

Licitații

S.C. ITA S.A. Iași organizează licitație publică

În fiecare zi de vineri din luna martie a.c. (7, 14, 21 și 28), ora 10,00, la sediul său din str. Cuza Vodă 56, pentru: vînzare mijloace fixe și de transport, închirieri de spații de depozitare acoperite și descoperite, la următoarele adrese: Tg. Frumos - Cuza Vodă 54 - 5000 mp, Iași - A. Vlaicu 77 - 4100 mp. Orice informatie se poate lua de la sediul unității sau la telefoanele: 146125, 112000. (367152)

■ Universitatea de Medicină si Farmacie "Gr. T. Popa" Iasi anunță licitatie publică deschisă, fără preselectie, pentru achizitia din import a unui ORTOPANTOMOGRAF CU CEFALOSTAT. Sedinta de licitatie va avea loc în ziua de 14.03.1997, orele 10.00, la sediul universitătii noastre. Informatii suplimentare se pot lua de la Serviciul Tehnic al UMF Iasi. Telefon 032/115416, de unde se poate procura si caietul de sarcini. (367206)

■ S.C. MOLDOVA TRICOTAJE S.A. Iasi, Calea Chisinăului nr. 2A, vinde prin licitatie publică deschisă, începînd cu data de 17.03.1997, ora 8,00, masini de bobinat, mașini de tricotat, masini de cusut, alte mijloace fixe. Relatii la sediul societătii sau la telefon 032/137655, int. 231 - Serv. mecano-energetic.

Diverse

HELP LINE - Pentru copiii noștri

Puteti primi gratuit informatii privind alimentatia si cresterea sugarului, zilnic, orele 16,00 și 17,00, la telefon 214002. Policlinica "Sănătatea 2000", dr Iordache Constantin - medic primar pediatru.

■ Posed camion 10 tone, în stare bună de functionare. Caut asociat în vederea demarării unei afaceri. Telefon 135746 (Alexa Victor). (916924)

■ Scoala de soferi ETTA AUTO școlarizează candidati pentru obtinerea permisului de conducere categoria B, la preturi avantajoase. Relatii la telefon 163328, orele 7,00-9,00, 16,00-22,00 sau la sediul din Șos. Nicolina, bl. 958.

■ Scumpirea fotografiilor color descurajează amatorii, studentii si elevii. IMPORTANT PENTRU STUDENTI SI ELEVI. Foto color din spatele Halei Centrale execută foto color pentru albume, pliante, diplome și legitimatii: 3/4 - 4 buc., 6.000 lei: 4/6 - 4 buc, 8.000 lei; 6/9 - 4 buc, 10.000 lei. Developat film color - 5.000 lei. 9 x 13 - 600 lei; 10 x 15 - 750 lei; 13 x 18 - 1.200 lei; 15 x 21 - 2.000 lei. Vizitati-ne si vă veti convinge! (367092)

■ Canisa Wom Donausieger oferă pentru montă mascul Ciobănesc german cu ascendentă germană, din părinti campioni si cu următoarele titluri: 2 x RPJ 2 x CAC 1 CMBCR și K2. Relații la telefon 217111. (367096)

■ Solicit ajutor umanitar pentru salvarea unei mame (văduvă, imobilizată la pat) și a unui copil. Copilul trebuie operat (la picior) de tromboflebită ulceroasă gravă, iar mama trebuie operată la picior în urma unei grave fracturi. S-a deschis un cont umanitar în lei la Banca Comercială Română Iași, nr. 453602301.

MISS MĂRȚIȘOR '97

Grupul de inițiativă și actiune partener - ship GIAP Iași și Universitatea Tehnică "Gh. Asachi" Iași organizează Miss Mărtișor '97, marti - 4 martie, orele 20,30, în Disco Vox 4 You. Program atractiv și distractie maximă. Deviza noastră: nimeni nu pleacă fără să se distreze pe cinste! Înscrieri: căminele P7/cam. 72, T11/cam.16. Invitatiile se pot găsi în căminele: P7/cam. 72, T11/cam.16, T6/cam. 414 și T5/127. Intrare: doar 5x103 lei.

■ S.C. SOFERUL AMATOR S.A. Iasi (vechea Scoală de soferi), cu sediul în Iasi, str. Sf. Andrei nr. 8/10, face înscrieri pentru data de 10.03.1997, zilnic, orele 7,00-20,00. Acte necesare la înscriere (obligatorii): cazier judiciar; fișă medicală, ex. psihologic (în cadrul scolii); prima rată de înscriere: 180.000 lei. Foarte important! Benzina si cursurile teoretice sînt incluse în taxa de școlarizare. Relatii la telefon: 117438, 117409. (367158)

■ Asociatia Română de Kung Fu Traditional face înscrieri pentru Shaolin Kung-Fu si Wing-Chun Kung-Fu, Iasi. Telefon 149843.

■ Solicit sprijin material pentru corectarea vederii unui băietel de 3 ani. Telefon 112798. Fam. Munteanu.

■ Doamna Durnea Laura Victoria este chemată la Judecătoria Iasi, în data de 10.03.1997, la completul II, unde are calitatea de pîrît în dosarul nr. 18497/1996, avînd ca obiect actiunie de divort. (367545)

AGENDA OMULUI DE AFACERI

IG TRADE

distribuie

ULEI
MARGARINĂ

Comenzi la telefon 171629

SC UNISEM BUCUREȘTI filiala Iași

Vă oferă:

- Toată gama de **semințe legume** - arpacic, **semințe cartofi** - cantități nelimitate
- **Închiriere spații pentru depozitare** în cele mai bune condiții (produse, bunuri de larg consum, materiale de construcții etc.) în localitățile: Iași, Podu Iloaiei, Ruginoasa, Bîrlad; la prețuri foarte avantajoase.

Informații la telefon: 032-116468

ALMIRA COMPANY SRL

unic distribuitor al produselor ESPINA

vă oferă

mezeluri și preparate din carne
la prețuri accesibile

Comenzi la tel. 214631, fax 215896

IRSIDO

Reprezentantă ESSELTE

- ARTICOLE DE BIROU (bibliorafturi, caiete mecanice, suporti documente, clipboard-uri)
- instrumente de scris SCHNEIDER, PARKER, MICRO
- hîrtie calc, planșete desen, truse/tus ROTRING
- rechizite scolare

Iași, Str. Toma Cozma nr. 7A (vis-a-vis de lic. Negruzzi)
tel./fax 032/144255

ROCAMBOLE SRL

Unic distribuitor BENCKISER

vă oferă:
- gama de detergenti DOSIA
- detergenti SOLE, CALINDA, LIP
- CILLIT, WC PICKER

Transport gratuit.
Tel. 216773, 212684

TOFAN GRUP

comercializează:
- anvelope și camere auto (produse de Danubiana și Victoria Florești)
- baterii și acumulatori auto

Iași- Șos. Păcurari nr. 92 (în incinta Transmixt SA)
Tel. 032/154.343

MELIOR

- articole de papetărie
- materiale tipografice (plăci și hîrtie, offset, cerneluri, solutii chimice, ciorapi de umezire)
- utilaje tipografice noi și second hand
- pompe de înaltă presiune KRÄNZEL

Iași, str. G. Ureche, bl. M7
tel/fax: 032-162234, tel: 032-224306

COMIXT SRL

vinde

MESE BILIARD - toate tipurile, cu placă marmură sau înlocuitori.
Preț 2.400.000 - 3.000.000 lei.
Asigurăm transport și service.

Telefon/fax 030/444470.

GHEZACO

RULMENȚI

Iași, str. Eternitate nr. 35, tel: 032/272630

IMPORTATOR DIRECT

vinde en gros, la kg

ÎMBRĂCĂMINTE și ÎNCĂLȚĂMINTE
în baloți sigilați, pe sortimente.

Depozit CONSUC, Burdujeni - Suceava
tel: 030/521236, 030/444986 (seara)

SC VIVI COM SRL

Vinde en-gros îmbrăcăminte second-hand
import Germania și America
la prețuri ce sfidează orice concurență.

Brăila Str. Golești nr. 39 Tel./fax 039/647350

ELANCO SRL

ANVELOPE SILVANIA ZALĂU

- radiale, cord metalic 100%
- garanție 18 luni

Depozit în incinta "Agromixt" SA
(vizavi de Fabrica Antibiotice)
Tel. 032/162479, 116915, int. 35

■ Solicit transporturi ocazionale, Bucuresti-Iasi, 1,5 tone. Telefon 01/6427126. (367148)

■ Aduc la comandă diverse piese de mobilier import. Plata se poate face si în rate. Telefon 121562, după ora 16,00. (367210)

■ Maistru mezelar, detin punct de sacrificare, laborator carmangerie, caut asociat cu bani pentru demararea afacerii, zonă bună pentru achizitii animale. Relatii la telefon 031/519936 sau 031/535155, după ora 18,00. (367222)

■ Caut cunoscător limba greacă. Telefon 125347. (367225)

■ Societatea de Servicii Informatice SINTA S.A. - Centrul Teritorial de Instruire Autorizat - primeste înscrieri la cursurile de informatică, organizate în perioadele specificate: - utilizare (operare) PC-uri (studii medii si superioare): 10.03.-29.03.1997; - utilizare baze de date (FoxPro): 06.03.-26.03.1997; formare programatori PC (studii superioare): 10.03-10.06.1997; - utilizare servicii INTERNET: 17.03.-22.03.1997. La absolvirea cursurilor se eliberează certificate oficiale. Relatii suplimentare si informatii asupra programului complet de cursuri din sem. I 1997 se pot obtine la sediul societătii, din B-dul Tutora nr. 17, telefon 127112 si 230080, interior 108.

■ S.C. SACEM S.A. anuntă actionarii că în ziua de 19.03.1997, ora 11,00, la sediul societătii din Bacău, str. Mărăsesti nr. 4, va avea loc Adunarea Generală a Actionarilor.

Un gînd pentru semenii noștri în suferință

Cu ocazia Mărțișorului, sînteti asteptati la spectacolul "Copiii și primăvara - gingășie și puritate", organizat de LIGA DE LUPTĂ CONTRA CANCERULUI "MOLDAVIA", cu scopul strîngerii de fonduri destinate luptei împotriva cancerului. Spectacolul va avea loc joi, 6 martie 1997, orele 17,00, la Palatul Culturii Iasi. Pentru donatii în bani puteti folosi conturile Băncii Comerciale - Iasi: lei - 45.10.301.211; USD - 472.161.689.940; D.M. - 472.161.010.030; ECU - 472.115.089.940. Pentru alte informatii, adresati-vă la sediul Ligii, str. Zmeu nr. 3, tel./fax 117400.

■ SC Ladioni-star SRL anunta depunerea cererii pentru emiterea autorizatiei de mediu pentru obiectivul magazin mixt, avînd ca obiect de activitate, comercializare produse alimentare si nealimentare, amplasat în Iasi, str. V. Ureche nr. 2. Documentatia tehnică poate fi consultată la sediul firmei din str. V. Ureche nr. 2 sau la sediul Agentiei de Protectie a Mediului Iasi, str. Th. Văscăuteanu nr. 10. Eventualele observatii ale publicului referitoare la activitatea si amplasamentul obiectivului se vor transmite în scris la Agentia de Protectie a Mediului Iasi, str. Th. Văscăuteanu nr. 10, în termen de maximum 30 de zile de la publicarea acestui anunt în ziar. (917944)

■ Doriti să cîstigati bani în timpul liber, comercializînd un sistem M.L.M. Cosmetice ORIFLAME (2 mil. credit 30 zile). Produse de curătire PERYCUT pentru mucegai, covoare, mobilă, faiantă, auto, animale rasă; insecticide etc.), noutăti absolute fără distribuitori în zonă, cu avantaje deosebite. Relatii la 039/685900, orele 9,00-13,00; 17,00-20,00.

■ Statiunea de Cercetare si Productie Pomicolă Iasi convoacă pentru ziua de 8.03.1997, ora 8,00, la sediul Fermei nr. 8 "Liliac", din comuna Miroslava, toti actionarii ce detin teren în perimetrul acestei ferme, în vederea localizării fostelor proprietăti. Vor avea asupra lor actele de proprietate a terenurilor. (367236)

■ A.S.S.I. Iasi invită participanții la sistemele de întrajutorare socială Fulger-Meridian și Class, precum și redactorii cotidianelor locale, să ia parte la procesele intentate celor doi patroni, care va avea loc în ziua de 6 martie 1997, ora 9,00, la Tribunalul Iasi.

■ Pentru firmele mici, întreprinzători particulari, actionari, asociati, administratori, contabili si alte persoane interesate: consultanță contabilă - solutii pentru problemele dvs., de luni pînă vineri, la telefon 154555, orele 17,00-20,00.

Decese

Veronica Irimia - sotie, Livia și Mihaela - fiice, Ioan si Benone - gineri, Tudor, Stefan - nepoti anunță încetarea din viață, după o grea suferință, a celui care a fost VASILE IRIMIA - 61 ani, fost salariat al "Pangran" Iasi. Înmormîntarea va avea loc în ziua de 4 martie 1997, orele 13.00, la Cimitirul "Eternitate". Corpul neînsuflețit este depus la capela cimitirului. Dumnezeu să-l odihnească în pace! (917934)

Cu durere în suflet, Mioara - sotie, Cristian și Lucian - fii, Any și Mihaela - nurori anunță moartea fulgerătoare a celui care a fost un soț și un tată ideal - procuror DUMITRU ULIANOV, 59 ani. Trupul neînsuflețit este depus la Biserica "Sf. Vasile". Înmormîntarea va avea loc marti, 4 martie 1997, orele 12.00, la Cimitirul "Sf. Vasile".

Mariana și Cătălin Trofin regretă profund trecerea în neființă a celui care a fost un bun prieten - MIHAI NECULAI HAISAN (MINICU) - 62 ani, un om cu un caracter deosebit, respectuos, de o rară noblete sufletească. Înmormîntarea va avea loc marti, 4 martie 1997, orele 10.30, la Cimitirul "Buna-Vestire". Transmitem condoleante sotiei - Mariana, care a fost alături de el și l-a îngrijit cu multă dragoste, pînă în ultima clipă. Dumnezeu să-l odihnească în pace! (367547)

Familia Dora Lazăr, mama și bunicii anunță, cu durere, pierderea unicei lor fiice și nepoate, în urma unei suferinte grave. Slujba religioasă și funeraliile vor avea loc la Cimitirul "Buna-Vestire", miercuri, 5 martie 1997, orele 12.00. (367220)

Familiile Ioan Spiridon și Neculai Pădure anunță, cu durere, decesul cumnatului lor - OVIDIU CERNICĂ, 53 ani, din localitatea Podu Iloaiei. Înmormîntarea va avea loc miercuri, 5 martie 1997, orele 12.00, la cimitirul din Podu Iloaiei. Dumnezeu să-l ierte și să-i odihnească sufletul în pace! (367757)

Cu adîncă indurerare, surorile, cumnatul și nepotii anunță trecerea în neființă a dragei lor AURICA MISTALĂ (86 ani), aleasă întruchipare a blîndeții și bunătății. Dumnezeu să-i ierte nedezvăluitele păcate și să ocrotească veșnic nobilul ei suflet. Creștineasca despărțire de tărîmul vieții tocmai apuse are loc marți, 4 martie 1997, la Cimitirul "Eternitate", începînd cu orele 14,00. În pace eternă, Domnul s-o odihnească!

Cu profundă durere în suflet, mama, sotia, fiul, fratii, cumnații și nepotii deplîng trecerea în neființă, după o cruntă suferință a inegalabilului ALEXANDRU BALTAG (Sandu), 36 ani. Înmormîntarea va avea loc joi, 6 martie 1997, orele 12,00, la cimitirul Eternitatea. Vei rămîne veșnic în amintirea noastră. Dumnezeu să te aibă în pază! (367667)

Cînd ziua se îngînă cu noaptea, sufletul celui care a fost MIHAI NECULAI HAISAN și-a luat zborul spre cele mai veșnice și spre o viață fără chin. Îi sărutăm mîinile și vom păstra pentru totdeauna amintirea imaginii lui blînde, întelepciunii și răbdării cu care ne-a sfătuit. Ne rugăm la Dumnezeu să-l ierte și să aibă grijă de sufletul lui. Regrete eterne. Din partea familiei Ștefănucă. (367487)

Condoleanțe

Cu adîncă tristete în suflet, Viviana Vlasov aduce un ultim omagiu distinsului om si apropiatului prieten care a fost procurorul DUMITRU ULIANOV. În ciuda trecerii timpului, toti care te-am cunoscut dragă Mina, îți vom păstra o vie și neștearsă amintire.

Procurorii din Parchetele judetelor Iași și Vaslui regretă disparitia prematură a celui ce a fost un bun prieten, procurorul DUMITRU ULIANOV, de la Parchetul de pe lîngă Curtea de Apel Iasi. Sincere condoleante familiei îndoliate.

Familia Gheorghe și Maria Raba regretă disparitia prematură a unchiului și cumătrului VASILE IRIMIA.

Locatarii blocului B7, sc. B - Decebal 32, regretă disparitia colocatarului lor, VASILE IRIMIA, si transmit sincere condoleante familiei îndoliate. (917933)

Familia Mihai și Elena Munteanu regretă disparitia celui care a fost VASILE IRIMIA și transmite sincere condoleante familiei îndoliate. (917934)

Familia Dumitru și Florica Buhu regretă trecerea în neființă a celui care a fost VASILE IRIMIA. Dumnezeu să-l ierte. (917934)

Cu nemărginită durere, Constantin - frate, Viorica - cumnată și Ciprian - nepot sînt alături de întreaga familie Ulianov, în aceste momente atît de grele, cauzate de moartea celui care a fost procuror - DUMITRU ULIANOV. Dumnezeu să-l odihnească în pace!

Familia Gheorghe Barbărasă este profund îndurerată de plecarea din această viață a bunului ei prieten - MIMA ULIANOV și se alătură durerii familiei îndoliate. Fie-ți țărîna usoară, dragul nostru Mima! (367546)

Sîntem alături de profunda durere a familiei Ulianov, prin incredibila disparitie a celui care a fost, pentru noi, un mare prieten. Doina, Tudor și Dragoș Pătrașcu. (367550)

Locatarii din Bulevardul Socola nr. 4, scara B, regretă trecerea în neființă a fostului vecin, procuror DUMITRU ULIANOV, si transmit sincere condoleante doamnei doctor Maria Ulianov si familiei îndoliate. (367751)

Familia prof. univ. Daniel Chinciu aduce un ultim omagiu celui care a fost procuror DUMITRU ULIANOV și transmite sincere condoleanțe familiei îndoliate. (367751)

Locatarii din bulevardul Socola nr. 4, scara B, sînt alături de familia dr Constantin Ulianov, la marea durere pricinuită de pierderea fratelui, procuror DUMITRU ULIANOV. Sincere condoleante. (367751)

Colegii de serviciu de la RAIF - sucursala Iasi sînt alături de ing. Gabriel-Iustinian Lupu, la greaua suferintă pricinuită de pierderea tatălui. (367756)

Familia Gheorghe Uglea transmite sincere condoleante familiei Constantin Ulianov, la marea durere pricinuită de decesul fratelui. Dumnezeu să-l odihnească în pace! (367218)

Adînc îndurerati de decesul neașteptat al vărului si unchiului, procuror DUMITRU ULIANOV, Cornelia, Iulian și Alexandru, Valentin, Varvara îi aduc un ultim îndurerat omagiu, si împărtăsesc marea durere a familiei îndoliate. (367189)

Familia Mircea și Lidia Hrubă regretă trecerea în neființă a celui care a fost coleg, VASILE IRIMIA. Dumnezeu să-l ierte! (367192)

Adînc mîhniti de disparitia fulgerătoare a distinsului procuror și prieten - MIMA ULIANOV, Corina, Mărgelus și Jănut transmit sincere condoleante familiei îndoliate, la marea pierdere pe care o încearcă în aceste clipe. Dumnezeu să-l odihnească în pace! (367759)

Cu adîncă durere, aducem un ultim omagiu prietenului nostru - procuror ULIANOV și ne rugăm pentru odihna sufletului său. Dumnezeu să-l odihnească în pace și să-i ocrotească familia îndurerată. Familia Dorina și Mihai Baciu. (367758)

Locatarii Blocului Unirea nr. 11 sînt alături de familia Prisecaru, la marea durere pricinuită de decesul celui care a fost PETRU PRISECARU. Sincere condoleante. (367193)

Familia ing. Stefan Deciu, din str. Splai Bahlui nr. 27, bl. 6, consternată de cumplita tragedie a familiei Ioan și Aglaia Dorofte, prin disparitia incredibilă și prematură a unicei lor fiice - ANICA-TUTA, este alături, din toată inima, și transmite sincere condoleante familiei neconsolate. (367198)

Colectivul Spitalului de Boli Infectioase Iași este alături de doamna dr Maria Ulianov, în aceste momente grele, cauzate de pierderea ireparabilă a sotului, si transmite condoleante familiei. (367223)

Familia Elena și Costel Chirilă trăieste momente de sinceră durere, legate de disparitia celui care a fost un bun vecin - PETRU PRISECARU. Să nu uităm o clipă că, în fata mortii, toti sîntem egali. Dumnezeu să-l odihnească în pace! (367215)

Familia Consuela și Adrian Serb este alături de colegul Cristi Ulianov, în greul moment din viată, pricinuit de pierderea celui care a fost distinsul procuror DUMITRU ULIANOV. Sincere condoleante familiei. (367203)

Familia Vasile Panaite este alături de familia Ulianov, la incredibila disparitie a celui care a fost un om deosebit - MIMA ULIANOV. (367227)

Colectivul sectiei Distrofici din cadrul Spitalului de Copii Iasi, îndurerat de decesul Codrinei Lazăr, transmite condoleante întregii familii. (367220)

Familia Baltatu regretă nespus disparitia fulgerătoare a minunatului om MIMA ULIANOV. (367232)

Colectivul Societătii medicale PRO FAMILIA transmite sincere condoleanțe doamnei dr. Maria Ulianov, pentru greaua pierdere suferită. (367233)

Colaboratorii Institutului de Arheologie Iasi sînt alături de doamna Iozefina Pruteanu, la greaua pierdere a sotului, si-i transmit sincere condoleante. (367231)

Un suflet de o rară noblete a plecat dintre noi. Sîntem tristi. Maria Tiulea - mătusă, Voicu și Cătălina - nepoti, sînt alături de familia Ulianov în aceste clipe grele cînd MIMA ne-a părăsit. Sincere condoleanțe! (367660)

Personalul Disciplinei de Fitotenie de la Facultatea de Agronomie Iasi regretă moartea prematură a domnului EUGEN CHETRONE, din Tecuci, tatăl colegului nostru M. Chetrone și transmite condoleante familiei.

Sorina Ghidiu transmite sincere condoleante doamnei Maria Sireteanu pentru pierderea suferită.

Colectivul de la SC NEW MARKET SRL este alături de familia Ulianov în aceste momente grele, pricinuite de decesul celui care a fost DUMITRU ULIANOV. Dumnezeu să-l odihnească în pace! (917942)

Comemorări

Pe 4 martie 1997 se implineste un an de cînd cea mai bună mamă-soacră si bunică din lume a trecut în vesnicie. Ne rugăm ca sufletul ei curat să locuiască în Împărătia lui Dumnezeu, asa cum merita, după o viată de dăruire totală. Pentru tine, scumpa noastră mamă - VERONICA HALAS, nu va exista uitare! Cu aceeași durere, fiicele, ginerii și nepotii. (367557)

Impovărati de aceeasi mare durere, sotia, copiii si nepotii reamintesc celor care l-au iubit că sîmbătă, 8 martie 1997, se împlinesc 6 luni de la despărtirea de dragul lor CONSTANTIN C. POPA (MANONU). Slujba de pomenire va avea loc sîmbătă, 8 martie 1997, orele 12.00, la mormîntul său, din Cimitirul "Sfintii Petru si Pavel". Dumnezeu să-i aibă în pază sufletul lui bun!

Familia ing. Radu Ciornei anuntă împlinirea unui an de cînd ne-a părăsit iubita noastră mamă, prof. CONSTANTA CIORNEI. Fie ca amintirea ei să rămînă vie și frumoasă pentru toti cei ce au cunoscut-o si pretuit-o. (367200)

Mulțumiri

■ Dinu Constantinescu si copiii multumesc tuturor celor care, prin anunt ori prin coroane sau prezentă, au participat la slujba religioasă și au condus pe ultimul drum pe cea care a fost GEORGETA CONSTANTINESCU, fostă MĂRĂSESCU. (367208)

☎ TELEFOANE UTILE: FARMACII

1. FARMACIA A.T.I.- PULS
Soseaua Natională 164, bl. D (Podu Ros)
zilnic : 8.00 - 20.00
sîmbăta :9.00 - 18.00
duminica : 9.00 - 18.00
☎ 233.242, 233.223

2. FARMACIA SF. LAZĂR -
zilnic : 8.00 - 20.00
sîmbăta : 8.00 - 14.00
duminica : 8.00 - 14.00
☎ 230.153

3. NOREX PHARM
Str. Grigore Ureche nr. 1
(Centrul Civic, lîngă Tribunal)
zilnic: 8.00 - 20.00
sîmbăta: 9.00 - 18.30
duminica: 9.00 - 13.00
☎ 216.382

4. FARMACIA GHITUN -
Cuza Vodă 27
zilnic : 7.00 - 20.30
sîmbăta : 8.00 - 15.00
☎ 147.077, 231.876

5. SALVIA
Cuza Vodă 1
zilnic : 7.30 - 20.30
duminică : 8.30 - 14.00
☎ 210.340

6. SEMIS -
Străpungere Silvestru nr.7
zilnic : 8.00 - 20.00
duminica: 9.00 - 17.00
☎ 210.542

7. REMEDIA -
Str. Gării 30
zilnic : 7.30 - 20.00
sîmbăta : 8.00 - 14.00
duminica : 8.00 - 14.00
☎ 146.325

8. FARMACIA 4
Bd. Ștefan cel Mare nr. 3
zilnic : 7.30 - 19.30
sîmbăta : 8.30 - 13.30
☎ 142.020

9. BEST FLORA
Str. Vasile Lupu 108
zilnic: 8.00 - 20.00
duminica: 8.00 - 14.00
☎ 271.962

10. FARMACON
Str. Gavril Muzicescu
(lîngă Palatul Telefoanelor)
zilnic: 8.00 - 21.00
sîmbăta: 8.00 - 16.00
duminica: 8.00 - 14.00
☎ 213.050

11. LIMA FARM
Bulevard Tudor Vladimirescu 306
zilnic: 7.30 - 19.00
sîmbăta: 8.00 - 13.00
duminica: 10.00 - 12.00
☎ 114.453

12. FARMACIA NR. 1 Iași
B-dul Dacia nr. 32
zilnic: 8.00 - 16.00
sîmbăta: închis
☎ 153.498

13. FARMACIA NR. 2 Iași
Piata Unirii nr. 3
zilnic: 7.00 - 20.00 - 7.00
sîmbăta: program permanent
duminica: program permanent
Farmacie cu gardă
☎ 116.029

14. FARMACIA NR. 7 Iași
Socola nr. 9, bloc E.1
zilnic: 7.00 - 20.00
sîmbăta: 8.00 - 14.00
☎ 132.293

15. FARMACIA NR. 9 Iași
Sălciilor, bloc 828 Nicolina II
zilnic: 7.00 - 20.00
sîmbăta: 8.00 - 14.00
☎ 122.782

16. FARMACIA NR. 11 Iași
Vasile Lupu 160, bloc G.3
zilnic: 10.00 - 18.00
sîmbăta: închis
☎ 175.457

17. FARMACIA NR. 15 Iași
B-dul Independentei nr.23
zilnic: 7.00 - 20.00
sîmbăta: închis
☎ 116.408

18. FARMACIA NR. 50 Iași
Vasile Lupu 8, bloc D.3
zilnic: 7.00 - 20.00
sîmbăta: 8.00 - 14.00
☎ 172.867

19. FARMACIA NR. 86 Iași
Str. Măgurii nr. 4, Nicolina II
zilnic: 7.00 - 20.00
sîmbăta: 8.00 - 14.00
☎ 122.459

20. UNITATEA TEHNICO-MEDICALĂ Iași
Sălciilor, bloc 828, Nicolina II
zilnic: 8.00 - 16.00
sîmbăta: închis
☎ 124.646

21. ALSOC - FARMAVITA
Sf. Andrei nr. 4
(lîngă Biserica Sf. Andrei)
zilnic: 9.00-19.00
sîmbăta: 9.00-14.00
duminica: 9.00-14.00
☎ 112043

22. FARMACIA FRUMUSEȚE FARMEC
Păcurari, bl. 540
zilnic : 8.00 - 19.00
sîmbăta : 8.00 - 15.00
☎ 163.615

23. EUROPHARM HOLDING
Cerna 1 (Mircea cel Bătrîn)
zilnic : 8.00 - 20.00
sîmbăta : 8.00 - 14.00
duminică: 8.00 -14.00
☎ 224.109

24. ANDA FARM
Sos. Păcurari, bl. 474
zilnic : 8.00 - 20.00
sîmbăta : 8.00 - 16.00
duminică : 9.00 - 13.00
☎ 252.254

25. SANOFARM
Aleea Sadoveanu 4A
zilnic : 8.00 - 17.00
sîmbăta : 8.00 - 12.00
☎ 147.162

26. ALDAMED - TEHNICĂ MEDICALĂ
V. Alecsandrii 1
zilnic : 8.00 - 19.00
sîmbăta : 8.00 - 15.00
☎ 215.500

27. BABY FARM
V. Lupu 70-74
zilnic : 8.00 - 20.00
sîmbătă, duminică: închis
☎ 271.357

28. TEOFARM
Tutora 2
zilnic : 8.00 - 20.00
duminică: închis
☎ 231.118

TELEFOANE UTILE
CABINETE ȘI FARMACII VETERINARE AUTORIZATE

1. FARMACIA VETERINARĂ BIOVET
Strada Primăverii, nr. 23 (lîngă Policlinica Industrială)
Program:
zilnic: 9.30 - 17.30
sîmbăta: 9.30 - 13
duminică: închis
☎032/233414

2.CABINET VETERINAR
S.C. Interservice Vet
Strada Sf. Atanasie, Nr. 12
zilnic :10.00 - 13.00, 16.00 - 20.00
sîmbăta : 10.00 - 13.00
duminica : 10.00 - 13.00
☎ 032/217111

3. ASOCIAȚIA CHINOLOGICĂ A MUNICIPIULUI IAȘI
(singura recunoscută de A.C.N.R. și F.C.I)
Strada Sf. Atanasie, Nr. 12

Relații la toate cabinetele veterinare particulare autorizate sau la telefon:
☎032/217111

4.CABINET ȘI FARMACIE VETERINARĂ
S.C. UNIVET SRL
Strada Ion Creangă, nr 15 (lîngă Alimentara Triumf)
Program
zilnic : 9.00 - 13.00, 15.00 - 20.00
sîmbăta : 10.00 - 13.30
duminica : 10.00 - 13.30
☎ 032/176647

5.CABINET VETERINAR
Strada Arcu, Nr. 33
zilnic : 9.00 - 17.00
sîmbăta : 9.00 - 13.00
duminica : închis
Piata Chirilă
zilnic : 9.00 - 17.00
sîmbăta : 9.00 - 13.00
duminica : închis

☎ TELEFOANE UTILE

☎ **SALVARE: 961**
☎ **POMPIERI: 981**
Pașcani: 981, 761774
☎ **POLITIE:**
Inspectoratul Judetean Centrala 140720; Dispecerat 146666; Municipiu Centrala 140020 Dispecerat 146840/955 Ofiter de serviciu 146850; Serviciul Circulatie - 140070.
☎ **SERVICII MEDICALE MOBILE CORPO-SAN (asistență medicală non-stop de urgență la domiciliu): 113130**
☎ **PROTECTIA MUNCII.: 116139**
☎ **ASOCIATIA ROMÂNĂ ANTI-SIDA, HOTLINE SIDA: 210024**
☎ **AGENTIA C.F.R.: 147673**
☎ **INFORMATII GARĂ: 146333**
☎ **AUTOGARĂ: 146587**
☎ **TAXICOM, dispecerat: 953, 146593**
☎ **GO-TAXI, dispecerat: 222060**
☎ **TAXI ROMARIS, dispecerat: 215555, 222222**
☎ **TAXI LYON TRANZ, dispecerat: 214214**
☎ **AGENTIA TAROM: 115239**
☎ **INFORMATII AEROPORT: 174058;271590**
☎ **STATII PECO: Baș Ceauș - 176865; Aurel Vlaicu - 175872; Bucium - 132891; Crișan - 112182; Păcurari - 164142; Sărărie - 147480.**
☎ **A.C.R. - informatii utile: 112345, 130177.**
☎ **DISPECERATE: R.A. Gaz-Metan - 928; 141737; R.A. Apă-Canal - 214271 (centrala - 215410); Renel - 147070, deranjamente - 929; Termoficare - 141956; R.A. Locuința - 112434; Telefoane - Deranjamente - 921;**
☎ **GARDA FINANCIARĂ: 114065, 12427.**
☎ **ADMINISTRATIA FINANCIARĂ: 143030**
☎ **TRIBUNAL: 146300**
☎ **PROCURATURĂ: 212566**
☎ **CAMERA DE COMERT: 117757**
☎ **CENTRUL MILITAR JUDETEAN: 146370**
☎ **STATUL MAJOR JUDEȚEAN DE APĂRARE CIVILĂ: 214470**
☎ **HOTELURI: Moldova - 142225; Traian - 143330; Unirea - 142110; Continental - 114320; Sport - 232800; Orizont - 112700**
☎ **POLICLINICA CU PLATĂ: triaj informații - 117244**
☎ **OFICIUL JUDETEAN PENTRU PROTECȚIA CONSUMATORILOR: 145392.**
☎ **AGENȚIA DE PROTECTIA MEDIULUI: 214357**
☎ **LABORATOR ANALIZE "PRO FAMILIA": 230431**
☎ **FUNDAȚIA PENTRU PROTECTIA ANIMALELOR "SALVANIM" - anunturi pierderi/găsiri animale: 212184**
☎ **Vama Nicolina - 142817**
☎ **Punct vamal Of. Poștal 13 - 113093**
☎ **Direcția Regională Vamală Iași - 127779; 130154**

BIBLIOTECA
CENTRALĂ UNIVERSITARĂ
M. EMINESCU IAȘI

LOCAL - pag. 2A

Fundația pentru Tineret a primit lovitura de grație

NAȚIONAL - pagina 6A

Credite avantajoase pentru societățile comerciale care angajează șomeri

IMPORTANT - pagina 4A

O pagină specială pentru PAȘCANI

MIERCURI
5 martie
1997
Anul VII
Nr. 51 (1723)
20 PAGINI
900 LEI

pentru Republica Moldova - 60 bani

Monitorul

Ziarul care stă de vorbă cu oamenii!

SECȚIUNEA
A
ȘTIRI,
OPINII,
COMENTARII

Înainte de a anunța Poliția, Salvarea sau Pompierii, sunați la
MONITORUL!
271.271
Subredacția Pașcani
764329

Director general: Daniel CONDURACHE
Redactor șef: Dan RADU

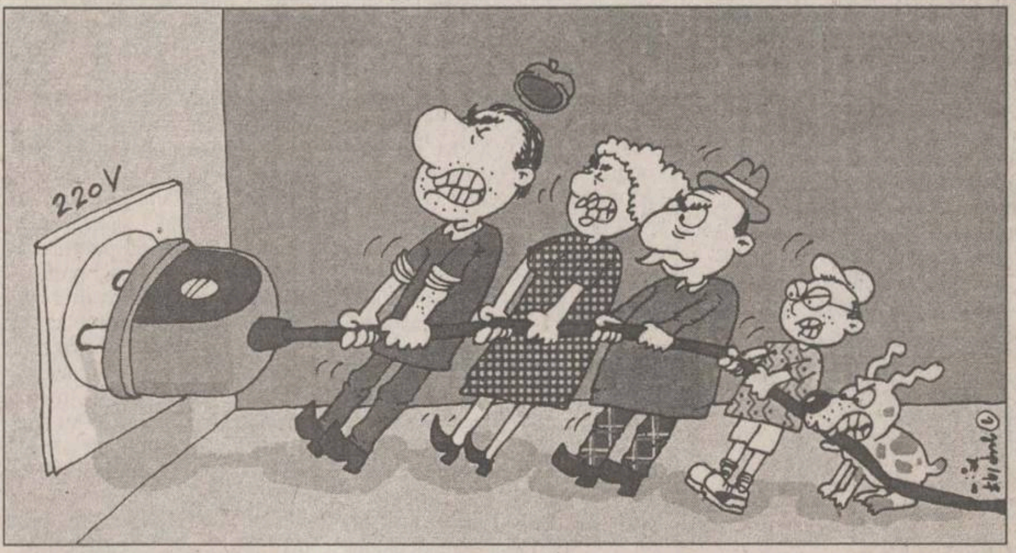

REFORMA ȘTECHERELOR

Cum vă puteți calcula singuri consumul de energie electrică

Noile prețuri la energie electrică, intrate în vigoare la 1 martie 1997, înseamnă, automat, pentru români, creșterea generală a costurilor vieții. Pe lîngă previzibila scumpire a tuturor produselor de pe piață, un efect direct al recentei majorări va fi creșterea cheltuielilor unei familii, pentru achitarea consumului de energie din locuințe. Deocamdată, pînă la liberalizarea definitivă a prețului energiei electrice, Guvernul a hotărît practicarea, la consumatorii casnici, a unui tarif, diferențiat în trei tranșe: 73 lei/kwh - pentru tranșa 0-50 kwh/lună, 172 lei/kwh - pentru tranșa 50-100 kwh/lună, și 358 lei pentru fiecare kwh care depășește consumul de 100 kwh/lună.

Cu alte cuvinte, cu cît consumul este mai mare, cu atît crește și tariful energiei. Familiile al căror consum lunar nu va depăși 50 kwh nu vor fi afectate de scumpire, deoarece tariful valabil pentru această tranșă este identic cu cel vechi. De asemenea, familiile care se vor limita la un consum de 100 kwh vor suporta ușor majorarea tarifului, deoarece, din cei 100 de kwh, doar jumătate vor fi plătiți la 172 lei/kwh

. În acest caz, costurile lunare ale unei familii, la capitolul consum energetic, vor crește doar cu 4950 de lei (de la 7.300 lei/lună la 12.250 lei/lună), sumă care poate fi considerată echivalată, prin indexarea salariilor. Ce se întîmplă însă, atunci cînd consumul lunar trece peste "zona" celor 100 de kwh, acolo unde colosalul tarif de 358 lei/kwh reprezintă o creștere cu 500% față de cel vechi, de 73 lei/kwh? Victor Romert, președintele RENEL, a declarat, pe aceeași voce cu Guvernul, că, din cei 7 milioane de consumatori casnici din România, marea majoritate se înscrie în consumul de 100 kwh/lună. S-ar putea crede, deci, că recenta scumpire a energiei nu va afecta prea mult pe românul de rînd.

Pentru a lămuri problema consumului de energie electrică într-o locuință din mediul urban, prezentăm, în continuare, consumurile specifice lunare ale diverselor aparate electrocasnice (informațiile, bazate pe date statistice multianuale, au fost furnizate de reprezentanții filialei Rețele Electrice Iași a RENEL):

- ***1 bec de 100 W***, 18 kwh/lună, în perioada de iarnă, sau 10 kwh/lună, în perioada de vară (la o funcționare medie de 6 ore/zi - iarna, și, respectiv, de 3,5 ore/zi - vara);
- ***1 bec de 60 W***, 11 kwh/lună, în perioada de iarnă, sau 6 kwh/lună - în perioada de vară;
- ***fier de călcat***, 24 kwh/lună - iarna, 20 kwh/lună - vara;
- ***mașină de spălat clasică***, 25 kwh/lună - iarna, 20 kwh/lună - vara;
- ***mașină de spălat Automatic***, 36 kwh/lună - iarna sau 27 kwh/lună - vara (la un consum de 9 kwh/ședință, însemnînd 4 ședințe/lună - iarna, 3 ședințe/lună - vara);
- ***frigider cu congelator inclus, la același motor, capacitate mică*** - 40 kwh/lună, ***capacitate mare*** - 60 kwh/lună (în ambele cazuri, consumurile corespund perioadei de iarnă). Vara, consumurile cresc cu 30-50%. **(Sever STOIANOV)**

Continuare în pagina 2A

"Afacerea rulmentul" învîrte hora unirii la Prefectură

Subprefectul ascunde ceva

■ el afirmă că nu este administratorul firmei private SC RVM - IND SRL ■ Camera de Comerț din Vaslui susține contrariul ■ conducerea Prefecturii Iași sprijină necondiționat poziția lui Spiridon Crețu ■

Ieri, ***Spiridon Crețu***, subprefectul județului Iași, a susținut o conferință de presă. Timp de 20 de minute, subprefectul s-a disculpat în fața ziariștilor, contestînd informațiile apărute în articolul "Afacerea rulmentul", publicat în cotidianul ***"Monitorul"*** de ieri. Articolul trata situația ciudată, în care se află numărul doi din Prefectura ieșeană. O bună perioadă de timp, Spiridon Crețu a îndeplinit simultan funcția de administrator al unei societăți comerciale particulare, care producea și comercializa rulmenți, și cea de membru în Consiliul de Administrație al SC Rulmenți SA, societate cu capital de stat, ce produce și comercializează de asemenea rulmenți. Mai mult, SC RVM - Ind. SRL, firma privată în cauză, a făcut afaceri cu produse similare celor fabricate de societatea de stat din Bîrlad. Într-un comunicat remis presei de purtătorul de cuvînt al Prefecturii Iași, se arată că Spiridon Crețu nu mai este membru în Consiliul de Administrație al SC Rulmenți SA, din iunie 1996. De asemenea, subprefectul de Iași a declarat că nu a fost niciodată administrator al societății particulare menționate anterior. Același lucru este susținut și în comunicatul remis presei de Prefectura Iași: ***"SC RVM - Ind. SRL nu a comercializat niciodată produse fabricate de SC Rulmenți SA Bîrlad. Activitatea de comerț, intermediere, desfășurată de administratorul Bădărău Neculai s-a realizat cu bucșe fabricate într-o societate comercială de stat: SC Bucșe SA Bîrlad, pentru o firmă italiană - FAIT". Neculai Bădărău*** este unul din cei doi asociați ai subprefectului la firma privată menționată. **(M.GIUBERNEA)**

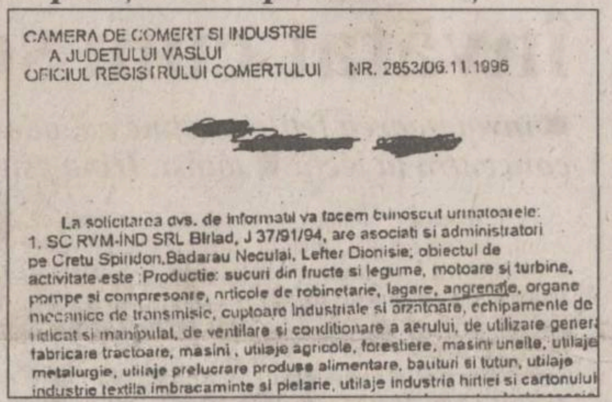

CAMERA DE COMERT SI INDUSTRIE
A JUDETULUI VASLUI
OFICIUL REGISTRULUI COMERTULUI NR. 2853/06.11.1996

La solicitarea dvs. de informatii va facem cunoscut urmatoarele:
1. SC RVM-IND SRL Bîrlad, J 37/91/94, are asociati si administratori pe Cretu Spiridon,Badarau Neculai, Lefter Dionisie; obiectul de activitate este :Productie: sucuri din fructe si legume, motoare si turbine, pompe si compresoare, articole de robinetarie, lagare, angrenaje, organe mecanice de transmisie, cuptoare industriale si arzatoare, echipamente de ridicat si manipulat, de ventilare si conditionare a aerului, de utilizare genera fabricare tractoare, masini , utilaje agricole, forestiere, masini unelte, utilaje metalurgie, utilaje prelucrare produse alimentare, bauturi si tutun, utilaje industrie textila imbracaminte si pielarie, utilaje industria hirtiei si cartonului

Facsimil după adresa Camerei de Comerț din Vaslui în care Spiridon Crețu figurează drept asociat și administrator la SC RVM - Ind SRL

Continuare în pagina 2A

NOUTĂȚILE ZILEI

In luna martie

Benzina nu se scumpește

În cadrul ședinței desfășurate ieri la Compania Română de Petrol s-a luat hotărîrea ca prețul carburanților să nu se modifice în luna martie. Conducerea CRP a apreciat că paritatea leu-dolar (ca factor principal al modificărilor de preț la carburanți) nu se va schimba cu mult peste valorile ce au determinat ultima scumpire, de la 18 februarie.

Scandalurile din presă nu au rămas fără efect

Schimbări în conducerile băncilor de stat

Președintele Fondului Proprietății de Stat, Sorin Dimitriu **(foto)**, a declarat ieri că intenționează să schimbe o parte a reprezentanților fondului în conducerile unor bănci cu capital majoritar de stat. Într-o primă fază, Dimitriu a precizat că se are în vedere schimbarea reprezentanților FPS în Adunarea Generală a Acționarilor și în Consiliile de Administrație de la Bancorex și Banca Agricolă. De asemenea, înlocuirile reprezentanților FPS în conducerile celorlalte bănci urmează a fi luate în discuție cît de curînd.

Un calcul rece, de neamț

Germania sprijină intrarea României în NATO

Prof. dr. Karl Heinz Hornhues, președintele Comisiei de politică externă a Bundestag -ului, a declarat ieri că, pînă la sfîrșitul anului, este prevăzut ca actualul cancelar al Germaniei, Helmuth Kohl să efectueze o vizită în România. Tot domnia sa a precizat că, la sfîrșitul lunii aprilie a.c., vicecancelarul Germaniei va veni cu siguranță la București. Dl. Hornshues a mai declarat, după o întrevedere de două ore cu membrii Comisiei de politică externă a Camerei Deputaților, că Bundestag-ul va sprijini eforturile României de a intra în NATO. "Cînd se va pune problema, în Bundestag se va vota în favoarea României", a menționat K. H. Hornhues, care a adăugat că împreună cu colegii săi din Bundestag, va încerca să convingă și pe omologii lor din Congresul SUA, de necesitatea intrării României în NATO. **(Lucian GHEORGHIU)**

O viață palpitantă

Agenții economici pot schimba prețurile de la o zi la alta

Agenții economici pot, începînd de luni, să-și modifice zilnic prețurile și tarifele la produsele sau serviciile prestate. Guvernul a hotărît, prin Ordonanța de urgență nr. 3/1997, produsele și serviciile ale căror prețuri nu se pot modifica liber, ci se stabilesc cu avizul Oficiului Concurenței. Acestea sînt: energie electrică și termică, transport pe calea ferată, fluvial și urban, servicii poștale, telefonice, de apă brută, potabilă și de canalizare, servicii ale Ministerului de Interne precum și medicamente de uz uman din producția internă. În afara acestor produse sau servicii, agenții economici pot stabili liber prețurile, putînd opera modificări de la o zi la alta. **(Claudiu RAUS)**

A demisionat președintele Camerei de Comerț și Industrie

■ interimar, această funcție va fi deținută de vicepreședintele Eduard Costin

Costel Popa

Ieri, la Camera de Comerț, Industrie și Agricultură Iași, s-a întrunit Colegiul de Conducere al acesteia. Scopul întrunirii extraordinare l-a constituit demisia președintelui ***Costel Popa***, pe motive de sănătate, și alegerea unui președinte interimar, conform statutului Camerei. Funcția de președinte va fi ocupată, pînă la următoarele alegeri de ***Eduard Costin***, care pînă ieri era vicepreședinte al acestei instituții. În trecut, au existat tentative de înlăturare a președintelui, iar presa a semnalat existența unor societăți comerciale care acuzau Camera de Comerț de ineficiență. Este vorba de acțiuni costisitoare, care nu au avut efectele scontate. **(M.M.)**

Viața Republicii reintră în normal

Astăzi pleacă Regele

Astăzi se încheie vizita efectuată în România de fostul suveran ***Mihai I,*** împreună cu ***Regina Ana***. Momentul cel mai important al vizitei s-a consumat aseară, cînd Regele Mihai a luat masa cu președintele ***Emil Constantinescu,*** la Palatul Cotroceni, încercîndu-se stabilirea unui rol pentru fostul suveran în strategia de aderare la NATO a României.

Desfășurată pe perioada a cinci zile această vizită a marcat normalizarea relațiilor dintre statul nostru și ultimul Rege român prin revenirea în țară în calitate de cetățean român. Șeful Casei Regale, George Antoniade, nu a putut preciza data la care se va reîntoarce fostul suveran în țară și nici pe cea la care se va stabili definitiv în România.

Menționăm că această vizită, întîmpinată cu entuziasm de cetățenii din București, a provocat dispute foarte aprinse atît în Senat cît și în Camera Deputaților. **(Amănunte despre programul de ieri al vizitei în pagina 6A)**

Noi punem România pe roate!

TOFAN GRUP

TOFAN GRUP

vă propune să citiți un mesaj important, în pagina 7A.

În cadrul Regionalei CF Iași

12 trenuri au fost anulate

■ prețul biletelor va fi majorat de la 1 aprilie

Începînd de azi, Regionala CF Iași anulează 12 trenuri de călători aflate în serviciu pe liniile secundare. Suspendarea celor 12 trenuri se înscrie în procesul de restructurare a SNCFR și urmărește reducerea pierderilor înregistrate în traficul de călători, datorate gradului redus de utilizare a unor garnituri. Prin decizia conducerii Regionalei CF Iași, vor fi anulate următoarele trenuri:

6487: Iași (plecare ora 3,25) - Todireni (sosire ora 4,58); 6490: Todireni (plecare ora 20,58) - Iași (sosire ora 22,40);

6463: Iași (plecare ora 9,59) - Hîrlău (sosire ora 11,50); 6464: Hîrlău (plecare ora 8,22) - Iași (sosire ora 10,09); 5258: Botoșani (plecare ora 10,18) - Verești (sosire ora 11,33);

5257: Verești (plecare ora 13,16) - Botoșani (sosire ora 14,43);

5277: Dornești (plecare ora 15,00) - Siret (sosire ora 15,26);

5278 Siret (plecare ora 16,33) - Dornești (sosire ora 16,59);

5771: Vicșani (plecare ora 5,30) - Dornești (sosire ora 5,44);

5772: Dornesti (plecare ora 5,06) - Vicșani (sosire ora 5,20);

6438: Huși (plecare ora 5,07) - Bîrlad (sosire ora 6,52); 6437: Bîrlad (plecare ora 21,21) - Huși (sosire ora 22,51).

Prin aceeași decizie, emisă de Regionala CF Iași, începînd de azi trenurile 6489/6488 pe ruta Iași - Todireni - Iași vor circula pînă la stația Trușești (plecare din Iași la ora 18,33, sosire Trușești la ora 20,57; plecare din Trușești la ora 4,55, sosire Iași la ora 7,09). Următoarea scumpire a tarifelor CFR se va face după 1 aprilie. Ministrul Transporturilor, Traian Băsescu, a declarat că această majorare va fi de aproximativ 3 - 5 %. Ultima majorare a tarifelor pe calea ferată a fost de 100% pentru călători și de 80% pentru transportul de marfă, majorare aplicată la data de 17 februarie. Majorarea tarifelor pentru călători și a transportului de marfă pe căile ferate se va face lunar, în funcție de cursul leu-dolar. **(Ovidiu MARDARE)**

CITIȚI Monitorul
PE INTERNET
în limbile română și engleză

http: //www.monitorul.ro/

E-mail: monitorul@monitorul.ro

MONITORUL DE IAȘI

După cum spun sindicaliștii din domeniu

Cercetarea moare de "inaniție"

Proiectul de buget pe exercițiul financiar următor prevede alocarea pentru cercetare a unui procent de 0,27% din Produsul Intern Brut, față de 0,56%,cît este în prezent. Această situație l-a determinat pe Mihai Bendas, lider de sindicat la Institutul de Fizică Tehnică (IFT), să afirme că "cineva intenționează să submineze cercetarea națională, cu scopul de a transforma România într-o colonie din punct de vedere tehnologic și economic". Banii primiți anul trecut de la bugetul statului au permis institutului să supraviețuiască la limită, în condițiile în care personalul a scăzut în permanență, în ultimii ani. "Banii pe care urmează să îi primim nu vor ajunge nici măcar pentru plata energiei electrice și termice pe care o consumăm", a declarat liderul de sindicat. Politicii Guvernului privind cercetarea i se reproșează, în primul rînd, un excesiv pragmatism, care are drept consecință transformarea institutelor de cercetare în SRL-uri ce trebuie să își vîndă cu orice preț produsele pe piață. "Institutele de proiectare și cercetare care se pot menține pe propriile picioare s-au privatizat, pînă în prezent. Matematica, fizica, chimia sau biologia nu pot fi pur și simplu abandonate, așa cum am impresia că se urmărește de fapt", a opinat Mihai Bendas. Pe de altă parte, colaborarea în care este implicat IFT în plan internațional este mult mai intensă decît cea realizată la nivelul Iașului, societățile comerciale din oraș nefiind interesate, în momentul de față, de lansarea unor programe de cercetare. Singura soluție rămîne, în viziunea cercetătorilor de la IFT, alocarea unei sume suplimentare, de pînă la 1 - 1,5% din PIB, sumă considerată ca fiind minimală. **(Ovidiu BUNEA)**

Începînd de astăzi

S-a decretat "Luna Curățeniei" în municipiul Iași

Începînd de astăzi, primarul Constantin Simirad a decretat pe întreg teritoriul municipiului Iași "Luna Curățeniei". "În această perioadă, toți agenții economici, tonetarii și alți comercianți își vor face curat în «ograda» proprie. Se vor înmulți controalele făcute de inspectorii Agenției pentru Protecția Mediului, a gardienilor publici și ai altor organisme care se ocupă cu păstrarea curată a ambientului", a declarat Constantin Simirad, în cadrul unei conferințe de presă. Amenzile vor fi între 50.000 - 500.000 lei. **(M.GIUBERNEA)**

Jucați bătuta!

Un plutonier major de la Penitenciar scoate o casetă cu muzică populară

Plutonierul major Gheorghe Jitaru, de la Penitenciarul Iași, debutează la "Electrecord" cu o casetă de muzică populară intitulată "Drag mi-e să trăiesc pe lume". Pasiunea acestuia pentru muzica populară este mai veche. Primele piese populare interpretate de el au fost difuzate la Radio Iași, în anul 1983.În prezent, cîntecele sale pot fi ascultate frecvent pe postul de radio din Chișinău. Caseta de debut, realizată cu sprijinul redactorului muzical Roxana Gibescu și al inginerului de sunet Vasile Gibana, cuprinde 17 melodii populare, culese din zona Pașcaniului (Vînători). Ele au fost înregistrate împreună cu orchestra "Folclor" din Chișinău, restul fiind realizate cu concursul orchestrei "Rapsozii Botoșanilor". **(C.S.)**

La UMF Iași

Concurs pentru acordarea de burse în străinătate

Prin adresa 25793 din 6 feb. 1997, trimisă Universitații de Medicină și Farmacie "Gr. T. Popa", Direcția Generală pentru Învățămînt Superior și Cercetare Științifică a anunțat concursul pentru obținerea burselor de stagii în străinătate. Studenții din anii IV, V, VI, preparatorii, asistenții, șefii de lucrări, doctoranzii și cercetătorii care activează ca angajați titulari ai UMF, pot depune dosarele pînă la data de 20 aprilie a.c.. În perioada 20 - 30 aprilie, la UMF se va desfășura un concurs de preselecție. Dosarele candidaților selecționați vor fi înaintate Ministerul Învățămîntului, unde urmează să fie discutate, în perioada 25 - 31 mai. Pentru universitățile de medicină, ministerul a acordat un număr de 40 de luni de stagiu în străinătate. **(A.ȚIȚEI)**

Reforma ștecherelor

cum vă puteți calcula singuri consumul de energie electrică

Continuare din pagina 1A

- ***combină frigorifică*** (cu 2 motoare) - 70-80 kwh/lună - iarna și 100 kwh/lună - vara;
- ***aspirator,*** 8-10 kwh/lună;
- ***radio,*** 3 kwh/lună;
- ***televizor color sau alb-negru tranzistorizat***, 10-11 kwh/lună (în cazul unei funcționări de 5 ore/zi); 20-22 kwh/lună (în cazul unei funcționări de 10 ore/zi).
- ***casetofon,*** 3 kwh/lună;
- ***video***, 2-3 kwh/lună (în cazul unei funcționări de 1 oră/zi);
- ***reșou***, 50 kwh/lună (cînd este folosit, zilnic, pentru prepararea hranei);
- ***instalație de climatizare***, 200-300 kwh/lună, valorile maxime atingîndu-se în perioada de vară;
- ***filtru de cafea,*** 2 kwh/lună;
- ***uscător de păr***, 1-2 kwh/lună;
- ***mixer de bucătărie,*** 2 kwh/lună.

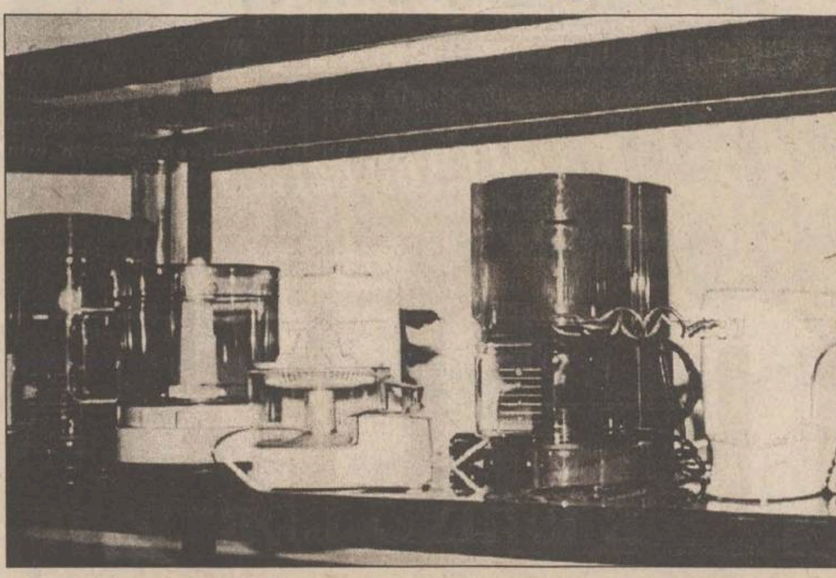

Aparatele electrice sînt mai costisitoare după ce sînt cumpărate

Cunoscînd aceste date estimative, fiecare familie își poate dimensiona consumul lunar de energie electrică din locuință. Pentru o imagine cît mai clară asupra nivelului la care vor ajunge cheltuielile unei familii, pentru plata energiei electrice, putem lua în discuție trei familii, care beneficiază de următoarele tipuri de confort: la limita decenței, mediu și ridicat.

Confort minim: 5 becuri de 60 W, fier de călcat, frigider de capacitate mică, radio, televizor alb-negru. Cumulînd datele din enumerarea de mai sus, rezultă un consum lunar de 125 kwh/lună, în timpul iernii (21.200 lei/lună) și de aproximativ 100 kwh, în perioada de vară (12.250 lei/lună).

Confort mediu: 10 becuri de 60 W, fier de călcat, frigider de capacitate mare, radio, casetofon, televizor color, mașină de spălat cu centrifugă, aspirator, filtru de cafea, uscător de păr, mixer de bucătărie. Consumul lunar este de 240 kwh/lună, în timpul iernii (62.370 lei/lună), și de 200 kwh/lună, în perioada de vară (48.050 lei/lună).

Confort ridicat: 15 becuri de 60 W, fier de călcat, combină frigorifică, radio, casetofon deck, 2 televizoare color, mașină de spălat Automatic, aspirator, filtru de cafea, uscător de păr, mixer de bucătărie, video, instalație de aclimatizare. Consumul lunar se ridică la 500 kwh/lună, în timpul iernii (143.212 lei/lună), și de 400 kwh/lună, în perioada de vară (116.650 de lei).

Aceste sume corespund unor consumuri care satisfac necesitățile de confort, într-un regim de exploatare fără restrîngeri. În condițiile impunerii unui regim drastic al consumului, valoarea finală ar putea fi mult mai mică decît cea rezultată în calculele precedente. Cu toate acestea, chiar dacă sumele prognosticate par exagerat de mari, ele reflectă, destul de exact, creșterea reală a tarifului energiei electrice. Tot "secretul" menținerii cheltuielilor, pentru acest capitol, la o limită suportabilă comparativ cu valoarea salariilor, constă în nedepășirea acelui adevărat "prag psihologic", de 100 kwh/lună, peste care fiecare kwh consumat costă de 5 ori mai mult decît în urmă cu doar cîteva zile. În prezent, 45% din populația țării înregistrează un consum de sub 50 kwh/lună, iar alte 25 de procente se înscriu la un consum de pînă la 100 kwh/lună. Trebuie precizat însă că aceste statistici includ și populația rurală, majoritară în România, al cărei consum de energie electrică se plasează cu mult sub valoarea consumului din mediul urban.

"Afacerea rulmentul" învîrte hora unirii la Prefectură

Subprefectul ascunde ceva

Continuare din pag. 1A

Afirmația potrivit căreia ***Spiridon Crețu*** **(foto)** nu a fost administrator la SC RVM - Ind SRL, susținută și de conducerea Prefecturii, este contrazisă însă de o adresă eliberată de Oficiul Registrului Comerțului din cadrul Camerei de Comerț și Industrie Vaslui. În această adresă se specifică faptul că la data de 6 noiembrie 1996 actualul subprefect de Iași era administratorul SC RVM - Ind. SRL, aceeași calitate avînd-o Neculai Bădărău și Dionisie Lefter. Ultimii doi, pe 25 noiembrie 1995, printr-un act notarial, s-au retras din cadrul acestei societăți comerciale. Spriridon Crețu urma să devină astfel ***asociat unic și administrator.*** Interesant este faptul că, după mai bine de un an, la Oficiul Registrului Comerțului Vaslui nu s-a operat nici o modificare. Elena Mocanu, director al Oficiului Registrului Comerțului din Vaslui, a declarat că, în conformitate cu legislația în vigoare, dacă modificările nu s-au produs în registrele instituției ce o conduce, toate actele încheiate între terți sînt nule de drept și nu sînt opozabile în fața acestora. Deci calitatea de administrator a celor trei este încă valabilă. În cadrul conferinței de presă de ieri, purtătorul de cuvînt al Prefecturii Iași a mai declarat cu seninătate că asociații firmei particulare au cîștigat împreună, de pe urma afacerilor, doar două milioane lei. La Garda Financiară Vaslui, există însă facturi care atestă faptul că SC RVM - Ind. SRL a încasat în urma activității desfășurate ***zeci de mii de dolari.*** Comisarii financiari vasluieni se întreabă cum a fost posibil ca firma amintită să efectueze tranzacții bancare în valută. Tot comisarii Gărzii Financiare din Vaslui afirmă că între 1995 și 1996 cifra de afaceri a SC RVM - Ind. SRL a fost de cîteva sute de milioane lei. În cadrul conferinței de presă de ieri nu s-a pomenit nimic despre faptul că Dionisie Lefter, unul dintre acționarii SC RVM - Ind. SRL, este în același timp director comercial la SC Rulmenți SA Bîrlad și administrator la firma particulară menționată. Cert este următorul lucru: cel puțin pînă în iunie anul trecut, subprefectul a deținut simultan cele două funcții, adică administrator la firma privată și membru în consiliul de administrație la firma de stat. Mai mult, Spiridon Crețu pare să nu știe că funcția de administrator al unei societăți comerciale este incompatibilă cu cea de subprefect. Menționăm că, în conformitate cu celebra ***HG nr. 667/1991,*** privind unele măsuri pentru asigurarea prestigiului social al funcționarilor publici-dată de Guvernul Roman-funcționarilor publici le este interzis să efectueze activități de comerț, prin urmare să fie administratori la firme de genul SC RVM - Ind. SRL.

Regim spartan, adaptat în România zilelor noastre

La 9 ani, Irina Țurcanu a învățat cum se rabdă de foame

■ *învățătoarea fetiței susține că, adeseori, fiind prea slăbită, eleva nu se poate concentra la lecții* ■ *totuși, Irina este printre cele mai bune din clasă*

Pentru Irina Țurcanu, în vîrstă de 9 ani, din cartierul Dancu, a devenit o obișnuință să meargă la școală flămîndă. ***"De multe ori, Irina este palidă la față și atît de moleșită, încît, în pauze, o iau deoparte și o întreb dacă în ziua respectivă a mîncat ceva. Jenată, cu ochii triști, ea dă din cap în semn că nu, apoi se încurajează, parcă, spunîndu-mi «azi nu am avut ce să mănînc, însă sînt sigură că atunci cînd mă voi întoarce acasă, voi găsi ceva de mîncare»",*** ne-a declarat învățătoarea Elena Ilie. Elevă în clasa a-II-a la Școala primară nr. 22 din Iași, fetița i-a impresionat pe colegii săi, deoarece, cu toate că situația financiară pe care o are familia sa este extrem de dificilă, ea obține la școală doar note de 8, 9, și 10. În plus, învățătoarea a mai adăugat că "***este un copil sensibil și talentat la muzică. Sînt convinsă că, dacă ar fi mai bine alimentată, fetița ar avea doar note maxime la învățătură. În plus, Irina dă dovadă de mult bun simț și modestie. Cînd colegii săi își desfac în pauză pachețelele cu mîncare, ea se retrage într-un colț, fără să îndrăznească să le ceară nimic, cu toate că simt cît de mult ar dori în acel moment o bucățică de napolitană sau o bomboană".*** Spre deosebire de ceilalți colegi, hainele cu care vine îmbrăcată sînt vechi, uneori prea mici, alteori prea largi. Mariana și Dan Țurcanu, părinții Irinei, reușesc cu greu să asigure mîncarea zilnică pentru cele trei fete ale lor: Irina, care este și cea mai mică, Alina, elevă în clasa a XI-a, și Dana, elevă în clasa a XII-a. Din nefericire, singurul salariu în casă este cel al Marianei Țurcanu, care lucrează ca infirmieră la Spitalul de Neurochirurgie, cîștigînd lunar aproximativ ***160.000 lei***. În lipsa unui loc de muncă, tatăl Irinei lucrează cu ziua pe la diverse familii, însă nici în acest mod familia Țurcanu nu reușește să se descurce. Adeseori, copiii lor pleacă flămînzi la școală și se întorc cu speranța că acasă, în bucătărie, vor găsi o farfurie cu mîncare. **(Laura HUSARU)**

Patru prefecți moldoveni bat la ușa fabricii de ulei S.C. Unirea S.A. din Iași

Astăzi, patru prefecți din județele Moldovei vor face o vizită la SC Unirea SA Iași. Această fabrică ieșeană a intrat în atenția organelor administrației publice locale grație uleiului, produs alimentar de bază, pe care îl produce și a cărui lipsă de pe piață poate provoca nemulțumiri în rîndul populației. Florin Vitan, prefectul județului Iași, și prefecții de Neamț, Botoșani și Vaslui se vor întîlni la această societatea comercială cu marii producători de semințe de floarea soarelui, din șapte județe - unele chiar din sudul țării. Pe lîngă discuțiile legate de aprovizionarea cu semințe pentru producerea uleiului comestibil, în cadrul întîlnirii se vor analiza și modalitățile prin care agricultura poate beneficia de sprijin financiar , în condițiile în care Guvernul nu mai acordă credite guvernamentale pentru acest domeniu. **(M.GIUBERNEA)**

Nenorocirea are 1000 de fețe

Incendiul de pe strada Uzinei a adus la sapă de lemn două familii

■ *munca de o viață a fost distrusă în cîteva ore*

Bătrînii au o vorbă, care spune că decît focul, mai rea este apa. Trei familii din stradela Uzinei au simțit pe pielea lor, într-o singură noapte, și foc, și apă. Și asta la numai cîteva ore după ce un cutremur de mică intensitate a mișcat puțin casele din zonă. Pentru familia Gotcu, ziua de sîmbătă a fost una obișnuită. Noaptea, însă, a devenit un coșmar. Cei trei membri ai familiei s-au alertat din cauza gălăgiei pe care o făceau claxoanele unor mașini. "***Mai jos, pe stradă, este o biserică musulmană. Cîțiva cetățeni, cu mașini străine, ce se duceau la o întrunire, au văzut focul și au început să claxoneze. Fata mea și-a dat seama prima că se întîmplă ceva. A văzut în ferestrele casei de peste drum cum se reflectă limbile de foc",*** povestește Gheorghe Gotcu. Focul izbucnise la casa vecină, o casă veche, împărțită în două și locuită de două familii. În noaptea de sîmbătă spre duminică însă, nici una dintre aceste familii nu era acasă. Cînd a ieșit din propria casă, Gh. Gotcu a observat doar două limbi de foc, înalte de 1,5 m. A adus apă, a încercat, singur să stingă focul de la vecin, dar vîntul nu i-a permis. În scurt timp, focul s-a înălțat la 15 metri, iar scînteile au cuprins și acoperișul casei familiei Gotcu. Panicat, capul de familie a urcat în pod și a încercat să oprească extinderea focului. Acest lucru putea să-l coste viața, deoarece vîntul a întețit flăcările, și bărbatul aproape că se blocase în pod. Cu greu a ieșit de acolo, dar fața sa poartă încă urme de arsuri. "***Decît să încerc să sting focul, mai bine scoteam din pod obiectele pe care le aveam acolo"***, spune acesta. Apoi, lucrurile s-au precipitat. Au venit pompierii, a venit Poliția, iar dimineața totul arăta ca o ruină. Casa familiei Gotcu s-a înjumătățit, practic. A dispărut mansarda și podul, în care erau toate hainele de vară ale familiei. Casa, pentru care familia a strîns bani "la ciorap" mulți ani de zile, trebuia să fie terminată în această vară. ***"Ca s-o fac înapoi cum era, cred că-mi trebuie 15-20 de milioane de lei. De unde să-i iau?",*** se întreabă disperat bărbatul. În interior, totul mustește de apă, planșeele de beton au început să crape. Muncă de o viață, irosită în cîteva ore.

Nimic din casa familiei Stoica nu a mai putut fi recuperat

Pentru familia Stoica situația este mult mai gravă. Casa lor, mică și prăpădită cum era, a dispărut cu totul în foc. Haine, mobile, acte, amintiri de familie, totul a dispărut. În noaptea incendiului, soții Stoica erau la o cumătrie. În timp ce casa le ardea, ei se bucurau de botezul unui fin. Dimineața, cînd au ajuns acasă, imaginea fumegîndă a fostei lor case i-a șocat. Cristinel Stoica a început să se dea cu capul de pereți iar soția sa, Mihaela, a început să plîngă. Cei doi și fetița lor de cinci ani au rămas numai cu hainele de pe ei. Din casa lor a fost salvată totuși o butelie pe jumătate plină, ce ar fi putut să transforme cîteva imobile din jur în ruine. Din toată avuția lor, strînsă cu greu, le-a rămas grădina, un pui de cîine și o pereche de iepuri ce stăteau de obicei în grădină. Restul, soba, frigiderul, aragazul, mobila, nu mai pot fi folosite. ***"Nu mai avem nici un fel de act, Toate certificatele, de naștere, de căsătorie, de acționar, au fost arse. Hainele care nu au ars sînt pline de gudron de la acoperiș. Ca să avem cu ce să ne îmbrăcăm, am împrumutat haine de pe la rude"***, spune Mihaela Stoica (27 ani). Din venitul lor, de aproximativ 500.000 de lei pe lună, tînăra familie nu va mai putea construi niciodată o casă. Acum, ei s-au mutat la mama lui Cristinel, unde stau cinci persoane într-un apartament cu două camere. ***"De acum încolo, măcar grădina s-o mai pot folosi"***, spune Cristinel Stoica. Cauza incendiului nu este cunoscută, dar ambele familii cu care am discutat sînt de părere că totul a pornit de la cea de-a treia casă, singura care a scăpat cu puține stricăciuni. Aici locuiește o pereche de tineri, chiriași nu proprietari, cu care nu am reușit să stăm de vorbă. **(Dana PAVEL)**

Centrul Cultural Francez
din Iași

organizează

în perioada
3-7 martie 1997
înscrieri la examenele de
ACCES la DALF și DALF
din sesiunea
5 - 13 mai 1997.

Înscrierile vor avea loc la sediul Centrului Cultural Francez din Iași, bd. Copou nr. 26, de luni pînă joi (orele 9⁰⁰-12⁰⁰; 13⁰⁰-18⁰⁰) și vineri (orele 9⁰⁰-16⁰⁰).

Diploma Aprofundată de Limba Franceză este singura diplomă ce atestă cunoașterea limbii franceze în Comunitatea Europeană.

SC METALO Chimice SA
Str. Sf. Lazăr nr. 4, bl. P. Curcanu, tel. 032/116162, fax 032/114407

aduce la cunoștința publicului cumpărător că pune la dispoziție un bogat sortiment de mobilier comercial la prețuri foarte avantajoase, după cum urmează:

- **rafturi metalice cu polițe;**
- **rafturi depozit;**
- **rafturi depozit capăt;**
- **rafturi expunere;**
- **rafturi cu 3 polițe și dulap;**
- **tonet cu uși glisante;**
- **tonet vitrină;**
- **tonet blat față;**
- **gondole;**
- **podium capăt;**
- **pal și pal melaminat;**
- **navete lemn (pt. sticle de 1/1 l.)**

Cei interesați se pot adresa la SC METALO CHIMICE SA Iași, tel. 032/116162 și fax 032/114407.

GiiAT G.I.I.A.T. S.A.
(formată din asocierea partenerilor-
TOFAN GRUP S.A. și ALFA CIVIC S.R.L.)

vă oferă din stoc următoarele produse:

- **Clești pentru tăiat fier-beton (Belgia)**
- **Scule pneumatice (Belgia)**
- **Măști pentru sudură (Italia)**
- **Motopompe (Italia)**

Sunați chiar ACUM ! la telefon 032/214306
sau veniți direct la magazinul nostru din
strada Tg. Cucu nr. 1 (lîngă Alimentară)

EuroBIT
Full Internet Access
Abonament lunar
str. A. Panu nr. 36, bl. 1B
tel. 032/ 21.40.10/ 21.14.94
21.00.30/ 21.00.31
http:// www.interbit.ro
Email - eurobit @.interbit.ro

MONITORUL DE IAȘI

Ordin de la stăpînire

Prof. Camelia Gavrilă a fost numită oficial, în funcția de inspector general

Ieri, 4 martie 1997, prof. Camelia Gavrilă a fost numită oficial de Ministerul Învățămîntului, în funcția de inspector general școlar interimar. Camelia Gavrilă (35 ani) este profesor cu gradul I de Limba și literatura română, la Liceul "Costache Negruzzi". De asemenea, aceasta a deținut, pînă ieri, și funcția de lider de sindicat la liceul amintit. Numirea a fost făcută prin ordin ministerial, în urma interviului susținut în fața unei comisii alcătuite din membrii corpului de control al ministrului Învățămîntului. Reamintim că, săptămîna trecută, a fost eliberată din funcție prof. Rodica Luca, supranumită și "domnișoara de fier", care a ocupat, patru ani, fotoliul de inspector general școlar. Demiterea acesteia a fost făcută ca urmare a ordinului Ministerului Învățămîntului, de anulare a concursului pentru ocuparea posturilor de inspectori generali, care a avut loc vara trecută. Examenul la care Rodica Luca s-a prezentat a fost apreciat de actuala conducere a Ministerului Învățămîntului ca ilegal, deoarece a încălcat Legea Învățămîntului. Un alt fapt care a contravenit legii a fost schimbarea, în permanență, a comisiei de examinare, pe parcusul celor trei săptămîni de audiere a celor numiți inspectori generali, numărul membrilor comisiei variind de la un candidat la altul. **(Silvia CRAUS)**

Pînă duminică

Primarul va fi la Strasbourg

Astăzi, Constantin Simirad, primarul municipiului Iași, se va deplasa la Strasbourg, Franța, unde va participa la Congresul Puterilor Regiunilor Europei, care se va defășura începînd de mîine pînă sîmbătă, 8 martie a.c. Anul trecut, Constantin Simirad a îndeplinit, în calitate de reprezentant al acestui for european, o misiune de control la Moscova, în Federația Rusă. În aceste zile, primarul Iașului trebuie să prezinte rezultatele controlului, în fața membrilor forului din Strasbourg. Constantin Simirad se va întoarce la Iași duminică, 9 martie a.c. **(M.GIUBERNEA)**

Poate era nevoie și de așa ceva

Un ziarist austriac este angajatul Prefecturii Iași

Peter Terzer, ziarist la Agenția de Presă Austriacă, va reprezenta Prefectura Iași în relațiile de colaborare cu statul austriac, conform declarațiilor făcute ieri de Dorin Popa, consilierul prefectului județului Iași. Ideea cooptării ziaristului austriac la Prefectura Iași a aparținut prefectului Florin Vitan și a fost împărtășită de Ambasada Austriei în România. Începînd de ieri, Peter Terzer este în mod oficial colaborator al Prefecturii Iași, în probleme legate de "stringerea" relațiilor cu statul austriac. Dorin Popa a precizat că ziaristul austriac nu va fi remunerat pentru activitatea pe care o va depune. **(M.GIUBERNEA)**

La Palatul Culturii

Expoziție de artă plastică germană

Joi, 6 martie 1997, orele 13.00, la Galeriile de Artă Contemporană de la Palatul Culturii va avea loc vernisajul expoziției de grafică și pictură a artistului german Michael Morgner. Manifestarea este organizată de Centrul Cultural German din Iași, în colaborare cu Institutul «Goethe» din București. Născut în 1942, Michael Morgner a studiat la Facultatea de Grafică din Leipzig. Artistul realizează mai ales lucrări de format mare, deseori alcătuite din mai multe părți, unde culoarea dominantă este albastrul. În maniera sa este influențat mai ales de pictorul Karl Schmidt-Rottluff. Morgner este membru fondator al unei galerii (galerie-oben) din Karl Marx Stadt, care a devenit unul dintre cele mai importante centre de artă tînără neadaptată din fosta RDG. A participat la mai multe acțiuni artistice, fiind preocupat, alternativ, de pictură și gravură. Marea Expoziție de Artă Nordrhein-Westfalen din Dusseldorf, 1992, îi aduce "Premiul artiștilor". Opera pictorului german va fi prezentată, la vernisaj, de dr. Mannfred Wust, directorul Institutului «Goethe» din București. **(C.SCHIȚELEA)**

Justiția joacă uneori rolul preotului

Fantomele de la Fundația pentru Tineret au fost alungate în lumea morților

■ *Curtea de Apel Iași a confirmat dizolvarea, radierea și lichidarea Fundației*

Curtea de Apel Iași a respins ieri, ca tardiv, apelul Fundației pentru Tineret împotriva sentinței de dizolvare, radiere și lichidare, pronunțată de Tribunalul Iași împotriva acestei organizații. Cu alte cuvinte, ***Fundația pentru Tineret a fost desființată definitiv din punct de vedere juridic***.

Vă reamintim că, în ziua de 18 octombrie 1995 un complet de judecată al Curții de Apel Iași a constatat nulitatea absolută a procesului verbal de constituire a Fundației pentru Tineret Iași. Pe baza acestei decizii, Ministerul Public a cerut Tribunalului Iași să dispună dizolvarea, radierea și lichidarea acestei organizații. Astfel, în ziua de 28 octombrie 1995, Tribunalul a admis cererea Ministerului Public și a desființat Fundația pentru Tineret din punct de vedere juridic.

Nemulțumită de soluția instanței, Fundația a declarat apel, însă atacarea sentinței s-a făcut în afara termenului legal. Astfel, potrivit legii, sentința Tribunalului rămîne definitivă prin neapelare.

Consecințele acestui fapt sînt mult mai adînci: cel mai important aspect ar fi acela că revendicările așa-zișilor reprezentanți ai tineretului ieșean nu mai au suport legal. Deci ***pretențiile pe care le au asupra complexului "Orizont" sînt absolut neavenite.*** Vă amintim că, de aproape cinci ani, ex-Fundația pentru Tineret se află în proces cu SC JUVENTUS SA, pentru dobîndirea complexului mai sus amintit. Dar, sentința de ieri va pune probabil punct acestui conflict ce părea interminabil. Spunem aceasta, deoarece, ***prin desființarea juridică a Fundației, ar fi absolut ilegal ca "Orizont" să fie atribuit unor persoane fizice.***

Vom reveni asupra acestui subiect, într-un număr viitor al cotidianului "Monitorul". **(Adina SCUTELNICU)**

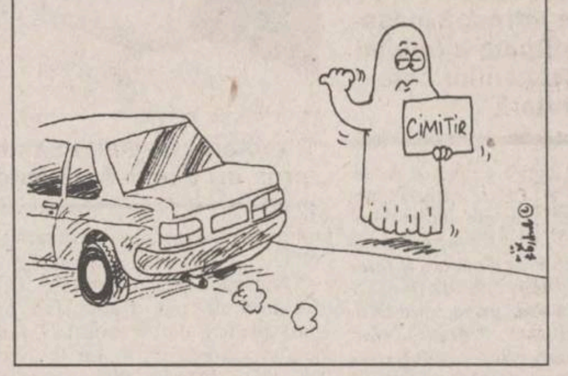

Aceeași Mărie, cu altă pălărie

Directorul Teodor schimbă bucșele din mecanismul afacerilor cu țigări

■ *el l-a destituit pe șeful Serviciului Desfacere, după ce "Monitorul" a dezvăluit afacerile acestuia* ■ *de luni, a început un control la Fabrica de Țigarete* ■

Stelian Avădanei, angajat al Fabricii de Țigarete Iași, a fost destituit luni din funcție, din ordinul ***managerului Traian Teodor***. Stelian Avădanei a ocupat unul din posturile cheie ale fabricii, ***șeful serviciului "Desfacere"***. Această funcție îi permitea să-i aleagă pe cei care urmau să facă afaceri cu Fabrica de Țigarete. Fostul șef de la "desfacere" a intrat în atenția presei, în urma unor contracte al căror beneficiar a fost ***Maria Avădanei, soția sa***. Acesteia i se livrau lunar nu mai puțin de 10.000 de baxuri de țigări "Carpați" care, ulterior, se comercializau en-gros. Săptămîna trecută, Stelian Avădanei a transportat, în mai multe rînduri, o cantitate mare de țigări "Carpați" de la fabrică la standul "Afrodita", unde soția sa se ocupa cu vînzarea. Trebuie să precizăm că aceste livrări s-au făcut într-o perioadă în care scumpirea țigărilor fusese deja anunțată . În aceste condiții, foarte puține persoane au reușit să cumpere țigări la prețul vechi. Una dintre aceste persoane este ***Andrei Panaitescu, ginerele prim-procurorului Dan Bădărău***. Panaitescu posedă un spațiu comercial, aflat în imediata vecinătate a standului "Afrodita". Așadar, în urma deciziei managerului Fabricii de Țigarete, Stelian Avădanei ocupă acum funcția de merceolog în cadrul serviciului Aprovizionare, Desfacere și Transport (A.D.T.) O altă salariată a fabricii, ***Mioara Roman***, a fost transferată în cadrul aceluiași serviciu. Angajați ai Fabricii de Țigarete susțin că ea lucra anterior ca operatoare pe calculator, fiind principala colaboratoare a lui S. Avădanei. În altă ordine de idei, la Fabrica de Țigarete a sosit luni o echipă de control de la București. Deocamdată, nu se cunosc motivele acestei acțiuni, însă unii ***salariați ai fabricii motivează această verificare cu recentele schimbări care au avut loc în cadrul Regiei***. **(Dragoș STÎNGU)**

Pensionare

■ *Constantin Dascălu nu mai este șeful agronomilor*

După aplicarea ordinului de eliberare din funcția de director general al Direcției Agricole Iași, ordin semnat de ministrul Agriculturii pe 30 ianuarie 1997, "generalul" ***Constantin Dascălu a fost numit șeful Serviciului Strategie,*** din cadrul aceleiași instituții, cu începere de la 1 februarie. Cu toate acestea, "creierul" Afacerii Agronomilor de la Iași nu a coordonat efectiv acest serviciu, deoarece a intrat în concediu de odihnă, pentru anul trecut. ***La sfîrșitul lunii februarie, Constantin Dascălu a primit decizia de pensionare cu începere de la 1 martie 1997.*** **(Brigitta N. SCHLICH)**

Capetele "zmeului" Sanitas se bat ca pietrele de moară

■ ***pentru același sindicat, există două echipe de conducere, dispunînd fiecare de propria ștampilă***

Sindicatul Sanitas, care are în componență, la nivel județean, conform diferitelor surse, 2.000 sau 7.000 de membri, beneficiază, din luna mai 1996, de două structuri de conducere, fiind, în același timp, și afiliat și neafiliat la Federația Sanitas din România, și membru asociat al Confederației Sindicatelor Libere din România (CNSLR) - Frăția. Debutul aceastei situații "speciale" se situează în luna februarie 1996, atunci cînd Conferința Județeană Extraordinară a sindicatului l-a exclus din funcția de lider - director pe ***Dumitru Marangoci***. Acesta, la rîndul său a considerat respectiva Conferință ca nestatutară și, drept urmare, i-a respins, în tot acest răstimp, hotărîrile. Noua conducere, aleasă pe 30 mai 1996, avîndu-l ca lider pe ***Gabriel Stoivicec***, a adoptat un nou statut, rămînînd afiliată la Federația Sanitas din România, federație afiliată, la rîndul ei, la CNSLR - Frăția. Întrucît nu a recunoscut legalitatea Conferinței Județene care l-a destituit, Dumitru Marangoci a continuat să funcționeze ca lider-director, ceea ce, din punct de vedere juridic, este și în momentul de față, conform deciziei Judecătoriei Iași, care certifică, pe data de 13 noiembrie 1996, că ***"la poziția nr. 15-1995, a fost înregistrat, în Registrul de evidență a Persoanelor Juridice, Sindicatul Sanitas al Județului Iași - lider sindical Dumitru Marangoci"***. Gabriel Stoivicec, la rîndul său, declară că ***"hotărîrea judecătorească este nulă de drept, întrucît a fost obținută prin duplicarea, în mod frauduloș, a ștampilei sindicatului, de către ex-liderul Marangoci. Ștampila originală și singura valabilă i-a fost retrasă în prezența reprezentantului Poliției"***. Alte probleme au apărut atunci cînd Federația Sanitas din România a validat conducerea, aleasă în mai 1996, a unui sindicat a cărui direcție nu a fost recunoscută juridic, cel puțin pînă în momentul de față. Dumitru Marangoci a luat hotărîrea - mandatat fiind de Conferința extraordinară din 22 noiembrie 1996 (Conferință la care au participat 4 persoane, conform lui Gabriel Stoivicec) - să se retragă din Federația Sanitas din România, fiind, astfel, exclus, în mod automat, și din CNSLR. Pe data de 22 februarie a.c., Conferința Județeană a acestei confederații a acordat statutul de membru asociat Sindicatului Sanitas - Județ Iași (lider D. Marangoci), care depusese o cerere în acest sens.

De menționat că ***Biroul Executiv al CNSLR - Frăția i-a invitat pe cei doi protagoniști ai conflictului să își susțină fiecare punctul de vedere, în fața Conferinței, invitație la care a dat curs numai Dumitru Marangoci.*** Conducerea "taberei" Stovicec afirmă că ex-liderul de sindicat este, în prezent, cercetat de către Poliția Iași, pentru ***"înstrăinarea de patrimoniu, respectiv televizor color și alb-negru, cameră video, videocasetofon, reportofoane".*** **(Ovidiu BUNEA)**

Cheltuielile unei familii cu doi copii

Cel puțin 400.000 de lei pentru mîncarea zilnică

■ *aceasta, în condițiile în care ambii părinți sînt salariați* ■ *pentru a se încadra în "buget", cheltuielile trebuie să fie extrem de cumpătate*

La mai bine de două săptămîni de la demararea efectivă a reformei economice, prețurile liberalizate au început să se așeze și oricine își poate face un calcul al cheltuielilor lunare. Cu aceiași bani în buzunar, ca și luna trecută, ieșenii trebuie, acum, să mănînce de două-trei ori mai scump sau, mai degrabă, de două-trei ori mai puțin. Pentru un meniu zilnic normal, deci fără excese, fără dulciuri, fără cafea, țigări, fără delicatese, o familie formată din patru membri (2 adulți, 2 copii) trebuie să cheltuiască, deocamdată, un salariu mediu și jumătate. ***400.000 de lei, lunar, din venitul unei familii, trebuie să ia drumul magazinelor alimentare și piețelor. Un sfert din această sumă se duce numai pe pîine,*** considerînd că familia tipică mănîncă doar trei pîini pe zi. Alți ***150.000 de lei se cheltuie pentru carne și preparate din carne***, în condițiile în care aceeași familie consumă carne (100 grame de persoană) o dată la trei zile, fiecărui membru al familiei revenindu-i 100 de grame de salam. Pentru a alcătui un meniu cît de cît hrănitor, gospodina casei trebuie să mai lase, în piețe, încă ***50.000 de lei (pentru 10 kg de cartofi, 4 kg de ceapă, 2 kg de varză, verdețuri și fructe)***. Copiii, înainte de a pleca la școală, trebuie să bea lapte, măcar o cană la două zile. ***Pentru micul dejun, se alocă, astfel, din bugetul lunar, măcar 30.000 lei.*** Alți ***70.000 de lei se cheltuie pe zahăr, orez, condimente, făină, conserve de legume, ouă*** și, poate, cîțiva covrigi pentru pauza mare, de la școală, a copiilor. În felul acesta, ***aproape trei sferturi din venitul actual al unei familii normale - în care ambii adulți lucrează și au salarii de aproximativ 300.000 de lei - se duc pe mîncare.*** Familiei îi ***mai rămîn 200-250.000 de lei, din care ar trebui să achite măcar serviciile (întreținere, abonament RTV, curent electric etc)***. Achiziționarea de haine, încălțăminte sau petrecerea concediului în altă localitate nici nu mai intră în calcul. Grijile cele mai mari sînt, acum, legate de bani și de mîncare. Iar, dacă unul din membrii adulți are ghinionul să devină, în scurt timp, șomer, familia tipică se va transforma, treptat, în familie tipic săracă românească, ce vînează apariția tacîmurilor de pui în galantar sau, mai rău, ce face cozi la cantinele de ajutor social. **(Dana PAVEL)**

Scandalul despăgubirilor pentru culturile calamitate a ajuns la Ruginoasa

■ *Poliția cercetează două cazuri în care o persoană a semnat de primirea banilor în numele altora 20*

În urma mai multor sesizări făcute Prefecturii Iași de țăranii din comuna Ruginoasa, ***Corpul de Control al Direcției Agricole Iași a verificat documentele ce au stat la baza decontării fondurilor alocate de Guvern pentru despăgubirea culturilor calamitate.*** La cele două asociații din Ruginoasa, vizate de echipa de inspectori ai Direcției Agricole - "Doi Brazi" și "Dupalău" - au fost depistate mai multe nereguli, după care a fost sesizat Inspectoratul Județean de Poliție Iași. Astfel, la ***Asociația "Dupalău"***, inspectorii au constatat faptul că, pentru toate cele 24 de persoane aflate în asociație, a semnat de primirea banilor chiar ***președintele acesteia - Constantin Dupalău***. Fondurile alocate de Guvern pentru despăgubirea culturilor calamitate din cadrul Asociației "Dupalău" sînt în valoare de 7,41 milioane lei, reprezentînd recoltele afectate de pe o suprafață de 30 ha. La ***Asociația "Doi Brazi"***, s-a constatat că ***președintele acesteia - Ion Petraru*** - a semnat în locul a 20 de persoane, pentru suma de 6,1 milioane lei. Cei doi șefi de asociații au recunoscut că au semnat în locul zecilor de țărani, iar Direcția Agricolă Iași a transmis concluziile la Inspectoratul Județean de Poliție Iași, pentru a se verifica dacă sumele în cauză au ajuns integral la cetățenii ale căror semnături au fost falsificate. ***Neculai Olariu, director general interimar al Direcției Agricole Iași***, ne-a declarat: ***"Poliția desfășoară anchete în toate comunele din județul Iași, pentru a se verifica dacă banii au ajuns la țăranii ale căror culturi agricole au fost calamitate. În prezent, Corpul de Control al Direcției Agricole investighează modul de acordare a despăgubirilor pentru recoltele calamitate în comunele Cristești, Todirești și Andrieșeni, de unde am mai primit reclamații din partea țăranilor".*** **(Brigitta N. SCHLICH)**

"Clonare" în trepte la Facultatea de Bioinginerie

Decanul Florin Topoliceanu militează pentru mai mulți bioingineri

Pentru anul universitar 1997/1998, ***Universitatea de Medicină și Farmacie "Gr. T. Popa" Iași*** a solicitat Ministerului Învățămîntului creșterea cifrei de școlarizare, la Facultățile de Farmacie și Bioinginerie, cu ***15 %,*** respectiv ***20%.*** Astfel, ***la Farmacie, s-a propus ca numărul de locuri pentru admitere să crească de la 60, cît a fost anul trecut, la 70. Conducerea Facultății de Bioinginerie a solicitat o creștere cu 20 % a numărului de locuri, de la 80 la 96.*** Reamintim că Facultatea de Bioinginerie, înființată în urmă cu trei ani, este doar autorizată să funcționeze provizoriu, conform. H.G. nr. 568/1995. Decanatele Facultăților de Medicină și Farmacie nu au propus nici o schimbare; cifrele de școlarizare vor rămîne aceleași ca în anul trecut, 300 de locuri, respectiv 70.

Colegiul de tehnică Dentară va scoate la concursul de admitere 25 de locuri. Precizăm că, de obicei, Ministerul Învățămîntului aprobă cifrele de școlarizare pentru anul universitar următor, cu puțin timp înainte de examenul de admitere. **(A.ȚIȚEI)**

Distribuitor GoldStar INDESIT BRAUN Whirlpool

AVATTI
ATCOM
6
RATE lunare !

• TRANSPORT GRATUIT la domiciliu
• MONTAJ mașini de spălat

Tg. Cucu blocul cu coloane

tel. 032-213580

REL Computer s.r.l.
Șos. Arcu nr. 12, tel./fax 032/214190, 217244

1 - 8 Martie 1997
Mărțișor

PC PENTIUM/ 100 Mhz
7.999.999 lei
+
IMPRIMANTĂ
EPSON COLOR 500
2.999.999 lei
PREȚUL INCLUDE TVA

CÎND TOATĂ LUMEA SCUMPEȘTE, "UMARO" IEFTINEȘTE!
UMARO SA ROMAN • Str. Mihai Viteazul 3-5

ÎN PERIOADA 1-31 MARTIE ACORDĂM REDUCERI DE PREȚURI DE 3 PÎNĂ LA 9% în echivalent USD cu plata în lei la cursul zilei (BNR)

Pe grupe:
• mașini de tîmplărie
• ferăstraie circulare
• mașini de cepuit
• mașini de șlefuit
• mașini de rindeluit
• Toate accesoriile speciale pentru mașinile de prelucrarea lemnului

Contactați-ne urgent la telefon: 033/726735; 731124; fax 034/119966; 033/731485

MONITORUL DE PAȘCANI

Sindicatele amenință cu dezvăluiri incomode

Derută în economia pășcăneană

Deoarece publicarea, în MONITORUL OFICIAL, a reglementărilor privind aplicarea noilor indexări salariale întîrzie, direcțiunile societăților comerciale din Pașcani nu sînt în măsură să-și aprecieze cuantumurile financiare alocate viitoarelor salarii. De asemenea, finanțiștii și contabilii pășcăneni nu pot face, încă, previziuni referitoare la perspectivele economice (șomaj, faliment sau reviriment și rentabilitate). Aceasta se datorează apăsătoarei incertitudini a evoluției prețurilor la materiile prime și energie, dar și dificultăților mari întîmpinate în încasarea plăților restante.

În prezent, sindicatele locale exercită mari presiuni asupra conducătorilor societăților pășcănene. Principalele revendicări se referă la mărirea salariilor. Cum bani nu prea sînt, la majoritatea acestor societăți (administrate, ani de-a rîndul, spre o singură direcție - faliment și căpătuială), stările de tensiune create între sindicaliști și directori nu vor putea fi lesne dezamorsate. Probabil vom asista, în curînd, la dezvăluiri incomode, pe care sindicatele le vor face în scopul de a arăta actualilor guvernanți care sînt cauzele reale ale colapsului economiei pășcănene. **(Dragoș BUZDUGAN)**

Soluții pentru asistența medicală

Medicii navetiști cheltuiesc jumătate din leafă pe abonamentele CFR

Medicii navetiști, care deservesc sistemul sanitar din municipiul Pașcani, dar care locuiesc în Iași, au, de regulă, salarii în jur de 300.000 lei/lunar. După ultimele scumpiri, ei și-au calculat prețul transportului, pentru care alocă aproape jumătate din salariu. Din restul banilor, aceiași medici navetiști - pe lîngă sumele cheltuite pe hrana zilnică - trebuie să-și procure și cărți de specialitate, în condițiile în care lucrările medicale de actualitate au ajuns să coste cîteva zeci de mii de lei.

Soluția optimă pentru acești nefericiți medici ar fi stabilirea domiciliului în municipiul Pașcani. Dar, se întreabă medicii navetiști, va reuși, oare, Primăria să le asigure apartamente sau măcar locuințe de serviciu, în condițiile în care, datorită afacerilor dubioase, apartamentele moștenite de la fostul stat comunist au ajuns în proprietatea celor neîndreptățiți? O altă soluție, de compromis, ar fi și posibilitatea descoperirii unor "sponsori", care să le asigure decontul abonamentelor CFR. Medicii în cauză se gîndesc în primul rînd la Direcția Sanitară, Primărie sau firme interesate de bunăstarea socială a urbei. **(D.B.)**

Economia de piață începe să funcționeze

Cei 800 de angajați de la INTEGRATA S.A. au de lucru

Urmare a numeroaselor contracte consistente, încheiate cu ocazia participării la Tîrgul TRINIMTEX de la Iași, S.C. INTEGRATA S.A. Pașcani și-a asigurat o bună parte a portofoliului de comenzi pentru producția destinată partenerilor interni. Ținînd cont de substanțiala producție pentru export, cei peste 800 de angajați ai firmei nu se tem de viitorul economiei de piață, deoarece vor avea de lucru din plin. Singurele dificultăți majore ale societății ar fi, în acest moment, situația incertă a manageriatului și scumpirea materiilor prime utilizate. **(G.A.)**

Important

"Monitorul" în anchetă la Pașcani

Memoriile, plîngerile și sesizările cetățenilor care solicită ziarului nostru anchete jurnalistice, de teren, în municipiul Pașcani sau în zonele rurale aferente orașului, vor fi depuse, zilnic, la sediul subredacției "Monitorul" din Pașcani - hotel "Central", et. 1, cam. 13, între orele 10,00-13,00 și 16,00-19,00 (la redactorul de serviciu, Carmen Scutariu) sau la redacția "Monitorul" din Iași (str. Smîrdan nr. 5), la departamentul "Eveniment județean" (redactor: Silviu Alupei).

Petiționarii sînt rugați să se prezinte cu documente probatorii și cu acte de identitate.

Telefonul subredacției Pașcani a ziarului "Monitorul" este 764329, număr la care cetățenii Pașcaniului se pot adresa cu probleme ce pot interesa "Pagina specială, scrisă de cititori" sau rubrica zilnică "Din telefoanele și audiențele zilei".

A început lupta cu inerția "sistemului Mincu"

Spitalul Municipal Pașcani - aflat între colapsul birocratizării și reforma sanitară

Vineri, 28 februarie a.c., la Spitalul Municipal din Pașcani (SMP) a avut loc ședința lunară de prezentare a bilanțului activității medico-sanitare. Noul director al Direcției Sanitare Județene (DSJ), prof. dr. Vasile Astărăstoaie, s-a deplasat special la Pașcani pentru a participa la această discuție - prilej cu care a informat medicii pășcăneni în legătură cu noile strategii de reformă și restructurare ale Ministerului Sănătății (MS), pe care DSJ Iași le va aplica și pentru municipiul Pașcani și rețeaua sanitară rurală arondată. Deși vizibil stînjenită de prezența directorului DSJ, dr. Elena Vieru, medicul șef al SMP, a condus ședința într-o manieră ce nu mai amintea nimic de secretomania impusă de ministeriatul Mincu-Frasin, acceptînd chiar prezența presei în sală, la o ședință în care bilanțurile negative au fost numeroase. Jurnalistul departamentului "Eveniment județean" al ziarului nostru a consemnat în amănunt cele expuse și dezbătute în ședință și a însoțit ca reporter de teren pe directorul DSJ pe traseul de "vizitare și control" al rețelei sanitare pășcănene. Prezentăm, în linii mari, problemele și dificultățile cu care se confruntă SMP, menționînd că reporterului de la "Monitorul" i s-a permis documentarea numai după intervenția promptă a directorului V. Astărăstoaie, care a cerut personalului medico-sanitar din Pașcani (cităm): "Transparență către întreaga mass-media, pentru o corectă informare a opiniei publice și a comunității, a cetățenilor care așteaptă o reală reformă sanitară".

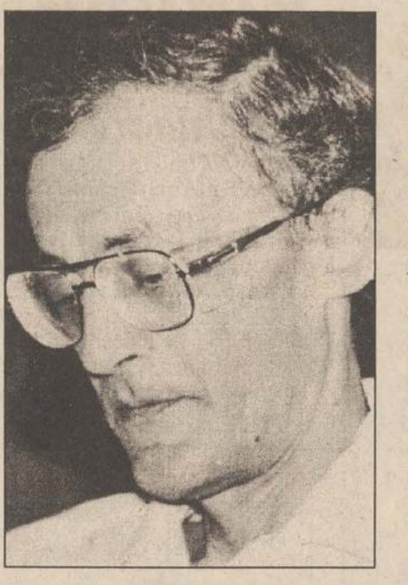

Directorul Direcției Sanitare, prof. dr. Vasile Astărăstoaie

Medicină fără medici specialiști?

Directorul S.M. Pașcani, ***dr. E. Vieru***, a arătat de la începutul ședinței că numărul problemelor cu care se confruntă această instituție sanitară este mare, lucru ce nu trebuie să mire pe nimeni, întrucît acest spital este unul dintre cele mai mari din județul Iași: posedă 540 de paturi și, ca activitate, depășește chiar și Spitalul "Parhon". La S.M. Pașcani activează în prezent 125 de medici specialiști. Numărul acestora este considerat insuficient pentru solicitările la care este supusă rețeaua medicală. Dr. E. Vieru a mai explicat: ***"Ne lipsesc mulți specialiști. Lucrăm cu mulți pensionari. Nu avem medici specialiști oftalmologi, nu avem nici măcar un neurolog, iar la medicină internă lucrăm cu trei medici pensionabili".***

Pe ordinea de zi figura și prezentarea, cu o succintă analiză, a indicatorilor statistici pentru activitatea medicală din ultimele două luni. Situația nefiind roză, vocea sălii - într-un consens general, care s-a vrut de fapt o secretomanie complice - a cerut "trecerea peste", la acest capitol cu aspecte negative. Directorul *V. Astărăstoaie* a răspuns cu o grimasă și avea să taxeze, la final, tentativa de camuflare.

Dezorganizarea asistenței materno-infantile

A urmat cel mai dezbătut capitol, cel al asistenței materno-infantile, asigurate de SMP și de rețeaua rurală aferentă, ce cuprinde comunele cu dispensarele medicale din localitățile Hălăucești, Moțca, Todirești, Miroslovești. Incomodă a fost intervenția inspectorului *dr. M. Macovei* care ține sub control această zonă a județului, din partea direcției "Ocrotirea Mamei și Copilului", în cadrul DJS Iași și care reprezintă institutul cu același nume, ce funcționează pe lîngă M.S. Afirmația făcută de inspectorul M. Macovei, cu date și cifre statistice în mînă - conform cărora ***"indicatorii referitori la sectorul materno-infantil*** (natalitate, morbiditate și mortalitate infantilă - n.n., S.A.) ***sînt la Pașcani sub nivelul mediei pe județ"*** - a stîrnit rumoare generală. Inspectorul nu s-a lăsat intimidat și a continuat cu propunerea de a nominaliza acei indicatori de statistică materno-infantilă care sînt criticabili. Vocea sălii - din nou într-un consens complice - și-a exprimat refuzul "ca nefiind importante" respectivele nominalizări. În consecință, s-a trecut iarăși "peste", sub privirile mirate ale directorului DSJ, care declarase că nu vrea să intervină cu nimic în ședința la care a fost invitat.

Inspectorul M. Macovei a expus apoi principalele deficiențe ale rețelei de asistență materno-infantilă, care trebuie grabnic organizată după principiile unei reforme adevărate și nu birocratice, așa cum s-a făcut pînă în anul 1996: ***"Gravidele și mamele nou-născuților nu primesc cărțile - broșuri intitulate «Ghidul femeii gravide» și «Ghidul noului născut» aprobate și difuzate de Institutul de Ocrotire a Mamei și Copilului (IOMC), deși aceste îndrumare sînt gratuite și reprezintă o acțiune de informare-educare a tinerelor mame, aplicată pe scară largă în Comunitatea Europeană (...) Cadrele sanitare medii nu prea cunosc sarcinile pe care trebuie să le îndeplinească și nici nu se respectă standardele referitoare la asistența sanitară a nou-născutului (...)"***

O chestiune aparte, foarte gravă, a constituit-o analiza modului cum se fac anchetele deceselor nou-născuților cuprinși între vîrsta de 0-1 ani. Inspectorul M. Macovei a cerut să se renunțe la falsificarea cauzelor reale ale deceselor infantile, deoarece efectele sînt nefaste asupra statisticilor medicale ale MS. ***"Completarea corectă a certificatelor de deces infantil trebuie să fie lege"***, a afirmat, în finalul intervenției sale, inspectorul DSJ Iași, care a accentuat: ***"Medicii sînt obligați să supravegheze activitatea delăsătoare a cadrelor medii (asistente etc.), care s-au cam dezobișnuit să consemneze observațiile curente culese din teren, de la domiciliile mamelor, și care nu manifestă profesionalism în acordarea asistenței la copiii sub un an".***

Un Consiliu de Administrație compromis

Dr. Toma Leonard a făcut aspre critici la adresa unor membri din Consiliul de Administrație (CA) al Spitalului Pașcani, care nu au binevoit să sprijine dispensarul și policlinica veche a orașului - acum grav avariată. ***"În schimb - a menționat dr. T. Leonard - același CA a acceptat ca în fața spitalului să apară o crîșmă, și apoi alta, în loc să se încurajeze înființarea unei farmacii atît de necesare. (...) Acum spitalul arată cum arată, căci administratorul acestei unități sanitare, medicul anestezist Palade, care este «eminența neagră» a spitalului, nu își mai face de multă vreme datoria."*** Dr. T. Leonard a atins și o problemă spinoasă: privatizarea unora dintre medicii spitalului, care - prin dubla lor postură, de medici la stat și la particular - sfidează pe medicii onești, corecți, acuzînd totodată conducerea SMP și CA că a tolerat deturnarea activității medicale din municipiu prin "privatizarea neloială". De tirul de acuzații nu a scăpat nici directorul economic al SMP, căruia i s-a reproșat compromiterea managementul sanitar al instituției.

Afirmațiile incendiare ale dr. Toma Leonard au creat o atmosferă tensionată printre cei prezenți la ședință. Mulți medici chiar au insistat, în "buna tradiție" a secretomaniei, ca directorul spitalului, E. Vieru, să stopeze declarațiile acuzatoare. Fapt care nu s-a petrecut, directorul E. Vieru manifestînd totuși o surprinzătoare manieră democratică, de pionierat. Cum sala fierbea, prof. V. Astărăstoaie a intervenit: ***"Nu trebuie condamnat delictul de opinie. Medicii sînt liberi să-și exprime opiniile, părerile, evident, cu eleganță și seriozitate. Doresc să schimbăm optica tăcerii ce domină sistemul sanitar al județului. Mă pronunț hotărît pentru transparență. Fără această transparență, problemele nerezolvate se cronicizează și pot deveni, cum s-a văzut pînă în 1996, aproape irezolvabile".***

S-a cerut un control amănunțit al cheltuielilor

Dezbaterile și criticile din această ședință lunară au spart, prin libertatea de exprimare și nonconformismul spontan - tiparul adunărilor de partid de altădată. Finalul a fost așteptat într-o stare de teamă, dar și de curiozitate. Toată lumea aștepta reacția DSJ. Mulți se întrebau, cu jumătate de gură: "Oare ce cap va cădea, după aceste dezvăluiri și acuzații?". Referitor la chestiunea funcționării și competenței Consiliului de Administrație, dr. Vasile Astărăstoaie a punctat: ***"Sectorul administrativ merge prost peste tot, dar asta nu înseamnă că administratorii trebuie lăsați să facă ce vor. Actualele consilii administrative din sistemul sanitar sînt structurate pe obediență și nu pe realitățile unui organism democratic și profesionist. E grav că în asemenea CA domină părerile unanime, iar directorul unității sanitare riscă, într-o asemenea adunare, să o ia razna cu deciziile (...) Aș avea rugămintea să se realizeze la Spitalul Pașcani o reală deschidere a CA pentru problemele spinoase (...) Ar trebui respectată, apoi, o literă de lege încălcată în aproape toate unitățile sanitare, și anume: «În consiliile de administrație, prezența tuturor reprezentanților de sindicate trebuie să fie obligatorie»."*** Directorul DSJ a avertizat direcțiunea spitalului că a cerut un control amănunțit al cheltuielilor - sarcină ce cade în responsabilitatea CA, și care implică o verificare specială.

"Cadre medii plafonate profesional"

Dr. Vasile Astărăstoaie a răspuns și unor întrebări care vizau viitoarele finanțări pe care le va acorda DSJ pentru reforma sanitară: ***"Se pleacă de la un buget auster. Dar dacă într-adevăr nu vor fi bani foarte mulți, și nu vor fi, pentru reforma foarte mult așteptată, asta nu înseamnă că nu există și lucruri ce se pot face și fără bani. De exemplu, relațiile dintre medic și bolnav pot avea alt caracter - unul care să dea adevărata măsură etică a actului medical. (...) Ca soluție pentru unele probleme trebuie cîștigat sprijinul comunităților locale, mai ales în mediul rural, prin ajutorul autorităților locale. Pot fi obținute și diverse sponsorizări de la diferiți factori ai comunității, chiar și la Pașcani (...) Toate aceste acțiuni nu au existat pînă acum, deoarece nimeni nu a vrut să ia măsuri de anti-birocratizare ce caracterizează astăzi tot sistemul de asistență medicală".***

Referitor la dezorganizarea rețelei de asistență materno-infantilă din zona Pașcanilor, dr. V. Astărăstoaie a precizat: ***"De fapt, întregul sistem de asistență medicală este în colaps. În județ, mai ales în zonele rurale, am constatat absența îndrumărilor metodologice pentru cadrele medii sanitare din sectorul materno-infantil, și chiar din alte sectoare. Se mai constată o îngrijorătoare plafonare profesională a cadrelor medii, ce s-au obișnuit să aștepte doar «Salvarea» de la Iași, de la județ. Dar menționez că din actualul parc al Stației de Salvare, doar 25% dintre autosanitare funcționează. Am reținut, pentru rezolvare, problema insuficienței autosanitarelor - numai două în stare de funcționare în zona Pașcani".*** **(A consemnat Silviu ALUPEI)**

Completare la dosarele Comisiei Anticorupție

Agricultorii vitregiți de AGROMEC așteaptă ancheta autorităților

Revenim asupra anchetei publicate în ziarul nostru de sîmbătă, 01.03.'97, privitoare la modul în care a fost falimentată societatea AGROMEC SA Pașcani chiar de către factorii de decizie numiți să o administreze, și anume: directorul-manager Gelu Popa, Ionel Adrian - vicepreședinte PDSR Iași și Toader Berlea - președinte al FPS Moldova. Reamintim că SC AGROMEC SA Pașcani a fost odată cea mai mare unitate de mecanizare a agriculturii din județul Iași și printre cele mai renumite din țară.

Este important de știut că, pe lîngă dotarea tehnică diversă, cuprinzînd numeroase utilaje agricole și ateliere de reparații, de care beneficiau chiar și județele învecinate, AGROMEC Pașcani asigura lucrările agricole pentru 26.000 ha, adică aproximativ 10% din suprafața arabilă a județului Iași. Sînt cifre și date impresionante, care au atras atenția celor puși pe jaf și căpătuială.

Cu alte cuvinte, pentru locuitorii din zona Pașcani, buna funcționare a AGROMEC reprezenta garanția efectuării lucrărilor agricole de calitate, la timp și în condiții avantajoase, care să pună în valoare potențialul agricol al zonei. Lucru care, din nefericire pentru agricultorii zonei Pașcani, nu s-a întîmplat. Astăzi, prin falimentarea AGROMEC, agricultorii zonelor aferente sînt și ei faliți.

În aceste condiții, distrugerea voită a celei mai mari capacități de mecanizare din agricultura ieșeană nu trebuie privită cu resemnare, pe motiv că asemenea stări de fapt sînt frecvente în economia națională și pe la case mai mari.

În cazul "jafului de la AGROMEC Pașcani" nu este vorba doar de vînzarea cîtorva tractoare și părăginirea unor combine, ci de un fapt mult mai grav. A fost diminuată (sabotată) producția agricolă de pe 10% din terenul arabil al județului. Consecințele sînt dureroase atît pentru nivelul de trai al producătorilor agricoli locali, cît și pentru aprovizionarea piețelor din zonă cu produse alimentare diverse.

Numeroși conducători de asociații agricole și producători individuali, care de ani de zile au trimis sesizări și memorii Prefecturii, Direcției Agricole județene, Ministerului Agriculturii, nu au primit ca răspuns decît nepăsarea care le-a diminuat recoltele. Este interesant de observat că, pentru pierderile din agricultură cauzate de calamități naturale, statul a alocat, prin PDSR, fonduri pentru despăgubiri, fie ele și parțiale. Dar pentru pagubele cauzate recoltelor de adevăratele "calamități umane" cu sau fără acoperire politică, reprezentînd același stat și care, din interese meschine, personale, efectiv sabotează obținerea hranei unei însemnate părți a populației județului, nu este nimeni tras la răspundere! Locuitorii zonei Pașcani speră ca organele de anchetă competente să-i determine pe cei ascunși în birouri călduțe să realizeze grozăviile activității lor, făcîndu-i să observe chipurile supte de nevoi ale țăranilor vitregiți cu bună știință. În curînd vom reveni cu noi anchete referitoare la falimentarea agriculturii din zona Pașcani. Primul episod îl și anunțăm: afacerile necurate de la AGROSPIC Pașcani. **(Dragoș BUZDUGAN)**

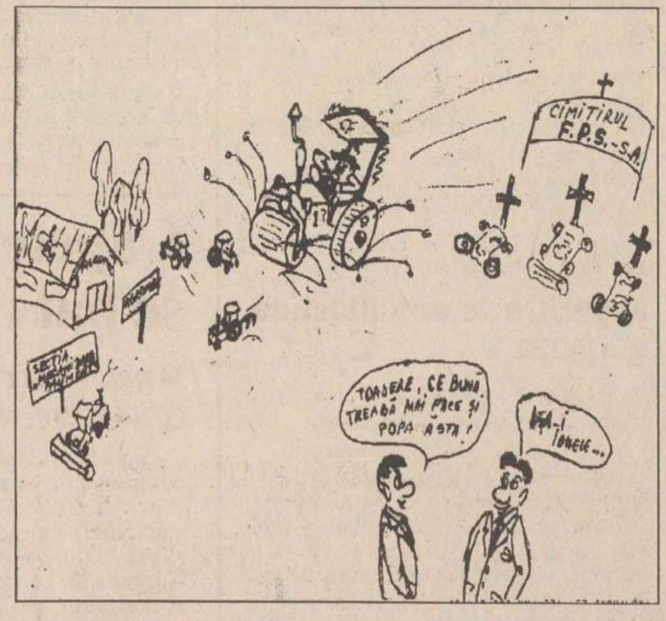
CIMITIRUL F.P.S.-S.A.
TOADERE, CE BUNĂ TREABĂ MAI FACE ȘI POPA ĂSTA!
DA-I IONELE...

A apărut nr. 8/27 februarie 1997, al revistei
Supliment AUTO Capital
Supliment INVESTIȚII Capital
Capital
Săptămînal economic și financiar
➢ *Leii falși intră în țară prin filiera italiană*
Din 1995 circulă bancnote de 5.000 lei contrafăcute
➢ *François Ettori: "Ultimii șapte ani au fost ani pierduți"*
Reprezentantul Băncii Mondiale este adeptul terapiei de șoc
➢ *Drumul succesului în afaceri trece prin hoteluri*
Călătoriile în interes de serviciu reprezintă 45% din ieșirile peste hotare ale românilor

CORPO SAN
societate specializată în servicii medicale mobile
oferă
ASISTENȚĂ MEDICALĂ NON STOP
- consultații medicale (adulți și copii) la domiciliul pacientului, cu deplasare la pacient în regim de maximă urgență
- tratamente de urgență la domiciliul pacientului
- transportul și internarea pacientului în cazuri de necesitate
- analize de laborator la domiciliul bolnavului
- tratamente injectabile, intravenoase și intramusculare, la domiciliul pacientului
- eliberarea de rețete în regim compensat, precum și eliberarea altor acte medicale.
Apelați
NON STOP
CORPO SAN
la telefon
113.130
SĂNĂTATEA ESTE BUNUL NOSTRU CEL MAI DE PREȚ!

RTV EUROPA NOVA IAȘI
TV EUROPA NOVA
canal 54
miercuri, 5 martie, ora 22:10
Aici Europa Nova
Cum să ne ajutăm singuri? (II)
Realizator: Nucu Florea

Dialogurile MONITORULUI

"Pe frontul nevăzut al serviciilor secrete nu există niciodată pace"

■ *interviu cu Nicolae Ulieru, purtător de cuvînt al Serviciului Român de Informații*

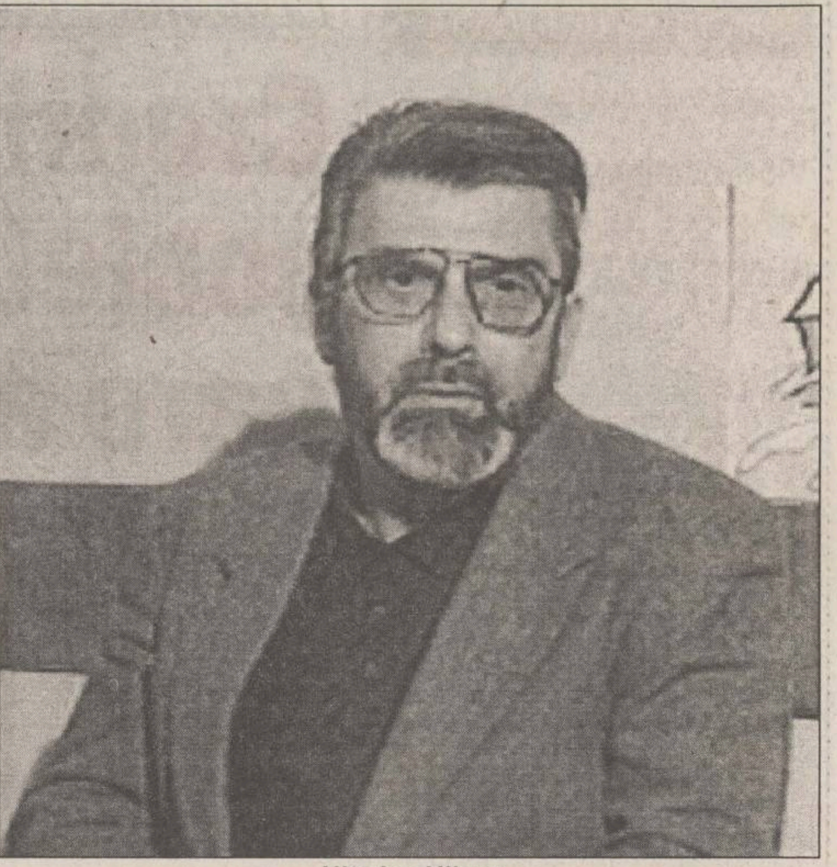

Nicolae Ulieru

"Fiecare ar trebui să-și vadă propriul dosar și nimic mai mult"

- Domnule Ulieru, mai multe personalități politice au adus în discuție problema accesului cetățenilor români la propriile dosare întocmite de fosta Securitate. Care este punctul de vedere al SRI? Există deja două proiecte de lege pe această temă, unul al senatorului Ticu Dumitrescu și altul al senatorului Văcaru. Faceți referire și la ele.

- SRI și-a manifestat disponibilitatea în această chestiune încă de acum cinci ani, arătînd că dosarele întocmite pe criterii ideologice nu mai prezintă interes pentru instituția noastră. SRI va trebui să păstreze doar dosarele operative, dosare ale cazurilor de spionaj și contraspionaj. Pe lîngă cele două proiecte pe care le-ați amintit, am știință că mai există și un al treilea, susținut de dl Gabriel Liiceanu. Eu cred că din cele trei proiecte, Comisia de specialitate ar putea alcătui unul acceptabil pentru toți. După părerea noastră, accesul ar trebui permis ca la un cont personal în bancă. Fiecare ar trebui să-și vadă propriul dosar și nimic mai mult. În cazul persoanelor publice - am în vedere, mai ales, parlamentarii - trebuie să existe o formă de control, ca să nu mai pătrundă în aceste instituții importante oameni care s-au compromis (foști torționari, de exemplu) în acțiunile de poliție politică ale defunctei Securități.

- În opinia SRI, vor putea fi date publicității aceste dosare? Unde se află arhivele respective?

- Nu cred că publicarea lor ar putea folosi la ceva sau cuiva. Dosarele se află în custodia SRI, fiind centralizate.

"Există corupți și printre cei care fac controale"

- Comisia parlamentară de supraveghere SRI a cerut completări la raportul SRI pe 1996. Președintele acestei Comisii mi-a declarat că a cerut date amănunțite despre economia subterană, despre scurgerile de valută în afara țării. Cînd vor fi discutate aceste completări? Dați-ne cîteva date privitoare la economia subterană și scurgerea de valută, știind că, în urmă cu doi ani, SRI a susținut că economia subterană reprezintă 40% din ansamblul economiei naționale.

- Observațiile făcute de Comisia parlamentară au fost operate. Urmează ca Parlamentul să stabilească data la care directorul SRI va susține acest raport în plen. Domnul președinte al Comisiei parlamentare poate face publice observațiile domniei sale, eu - nu. Amploarea acestei economii subterane se păstrează la același nivel, nivel pe care noi l-am precizat în rapoartele din 1995 și 1996. Noi am semnalat această anomalie încă din 1992-1993, furnizînd informațiile necesare atît președintelui republicii și președinților celor două camere ale Parlamentului, cît și - pe domenii în parte - miniștrilor de resort. Cît privește scurgerea de valută, noi am avut mai multe cazuri în care lucrători SRI au descoperit persoane care încercau să scoată valută din țară. Ca observație generală, pot spune că există incongruențe în sistemul legislativ care permit asemenea scurgeri de valută. În al doilea rînd, cred că sistemul de control, la ieșire din țară, nu este bine pus la punct, existînd corupți și printre cei care fac controale.

- După alegerile din toamnă, mai mulți demnitari din Guvernul Ciorbea au adus în discuție soarta celorlalte servicii de informație care lucrează în paralel cu SRI. Cum vede SRI activitatea acestor servicii de pînă acum?

- Serviciile de informații sînt cele desemnate prin Legea siguranței naționale: SRI, pentru activitatea internă, culegînd informații de pe teritoriul țării, apoi Serviciul de Informații Externe, care se ocupă de informatii din afară, privind securitatea României; mai sînt serviciile speciale ale Armatei, cum are orice armată din lume. Cîteva ministere, Ministerul de Interne, cu celebra unitate UM0215, apoi Ministerul Justiției, au unități proprii de protecție contrainformativă. Astea sînt serviciile de informații.

"În 1990, SRI a fost înființat cu lucrători din fosta Securitate"

- Cum explicați existenta mai multor servicii de informații?

- Cred că acest fapt nu deranjează pe nimeni. Din contră, existența mai multor astfel de servicii asigură acoperirea întregii problematici a muncii de informație și contrainformație; pe de altă parte, aceasta ar fi în conformitate cu principiile democrației, cu doctrina constituțională privind separarea puterilor în stat. În Statele Unite, de exemplu, există nouă servicii de informații, autorii de specialitate vorbind de o "inteligence community", o "comunitate a serviciilor de informații". Și nimeni nu spune că sînt prea multe.

- Legea permite și societăților particulare să-și facă servicii de informații? Eu știam că Trustul "Expres" a încercat să-și facă un asemenea serviciu.

- Legea prevede o asemenea posibilitate. Eu nu am știință de existența unor asemenea servicii pe lîngă firme particulare. Explicația este simplă: nu avem încă societăți atît de bogate încît să-și permită asemenea lucru.

- Toate marile instituții - Internele, Justiția, Armata - anunță programe de restructurare, de renovare a lor, după alegerile din toamna anului trecut. Multe ziare au vorbit despre existența a cel puțin două tabere în SRI - una a conservatorilor, a celor care nu s-au desprins de mentalitățile vechii Securități, și alta a oamenilor cu principii noi. Are în vedere SRI acțiuni de restructurare, de renovare a instituției?

- Eu cred că SRI este instituția care, de la formarea ei, a avut în toată această perioadă cea mai vie dinamică a împrospătării cadrelor și a înnoirilor din interiorul ei. Dacă în 1990, SRI a fost înființat cu lucrători din fosta Securitate - aceștia fiind singurii noștri profesioniști la vremea aceea - în momentul de față au mai rămas doar 16% din numărul total al lucrătorilor SRI. Între timp, au fost disponibilizați peste 3000 de foști ofițeri, majoritatea provenind din fosta Securitate, care nu s-au adaptat noilor cerințe ale muncii. Înainte de decembrie '89, ofițerul de securitate se legitima îndeosebi prin autoritatea regimului dictatorial pe care-l servea. Acum, lucrătorul de informații-contrainformații se legitimează - strict - prin autoritatea conferită de lege și prin cea a propriei valori. De aceea, locul celor disponibilizați a fost luat de oameni noi, provenind fie din viața civilă, fie din rîndul Armatei sau din rîndul absolvenților Institutului Național de Informații, care pregătește ofițeri de informații și contrainformații.

"Noi nu avem nimic de a face cu foștii securiști sau fosta Securitate"

- Parchetul a deschis o anchetă pe marginea evenimentelor mineriadei din 1991. Mai mulți participanți la această mineriadă, oameni politici ai acelei perioade, au susținut că minerii au fost "ajutați" fie de lucrători ai SRI, fie de membri ai unei organizații paramilitare. Am în vedere, mai ales, scenariile fostului senator FSN, Gelu Voican Voiculescu. SRI a fost invitat la dialog pe această temă de Parchetul General?

- În nici o mineriadă nu au fost implicați lucrători ai SRI. Presa poate să vehiculeze multe povești pe această temă. Despre participarea altora - este altă poveste. Noi nu avem nimic de a face cu foștii securiști sau fosta Securitate. E adevărat, dacă activitatea lor ar aduce atingere siguranței naționale, atunci ei ar fi puși sub observație. Cît privește evenimentele amintite de dvs, SRI a pus și va pune la dispoziția instituțiilor abilitate toate informațiile, analizele, sintezele pe care le avem. Cînd un asemenea document al nostru nu este înțeles, unul din autorii principali poate da detalii lămuritoare.

- În presa franceză a fost foarte mult discutat cazul fostul ofițer de informații Caraman, care a lucrat în conducerea SIE și după 1989. Care este punctul de vedere al SRI în acest caz?

- Pe marginea acestui caz se fac cercetări în arhiva fostei Securități. Istoricii vor lămuri ce e cu acest Caraman. Activitatea sa, înainte de 1989, s-a desfășurat în cadrul Direcției de Informații Externe, actualmente Serviciul de Informații Externe.

"Rămîne de văzut în ce măsură Rusia se va împotrivi intrării noastre în NATO"

- Reprezentanții partidelor naționaliste (PRM, PUNR) în Comisia parlametnară de supraveghere a SRI au atras atenția asupra faptului că România continuă, după 1989, să fie penetrată de servicii secrete străine. În ce măsură acest fapt este real?

- După căderea fostelor structuri comuniste, cînd accesul în România a devenit liber, era și firesc să asistăm la o infuzie oarecum sporită de, să zicem, spioni. Numai că spionii se trimit și ei pe anumite căi și în anumite zone. Or, nici căile și nici zonele nu s-au înmulțit atît de spectaculos. Creșterea numărului lor nu este atît de mare pe cît se spune.

- Mai recent, oficiali ai actualei puteri din Polonia și-au exprimat îngrijorarea cu privire la intensificarea acțiunii serviciilor secrete rusești asupra țării lor. Rusia vrea pe această cale să împiedice intrarea Poloniei în NATO. Se poate vorbi și de un fenomen similar în România?

- Există multe speculații pe această temă; oricum, rămîne de văzut în ce măsură Rusia se va împotrivi intrării noastre în NATO și în ce măsură intrarea noastră în NATO va duce la o sporire a activității informative a serviciilor rusești în România. Acesta este un aspect care stă întru totul sub semnul probabilului. Pe de altă parte, pe frontul nevăzut al serviciilor secrete nu există pace, iar armistiții există numai pe anumite domenii bine delimitate. Cu principalele servicii de informații ale țărilor ce contează în Uniunea Europeană și în lume, SRI are bune relații pe cîteva domenii bine delimitate: terorism, trafic de arme și droguri, crimă organizată. Problematica acestor domenii nu mai poate fi rezolvată de fiecare țară în parte, ea presupunînd un sistem global de cooperare a tuturor statelor. Cel puțin de trei-patru ani încoace, SRI este privit ca partener valabil de către servicii de informații ale lumii. **(A consemnat Constantin CIOCHINĂ)**

MONITORUL INTERN

Continuă "curățenia" la Ministerul de Externe

Ambasadorii români de la Sofia și Bratislava au fost rechemați

Ambasadorii României în Slovacia și Bulgaria, Mihai Dinucu și Vasile Tănase, au fost rechemați de la post, au declarat, ieri, agenției Mediafax, surse din anturajul MAE. Mihai Dinucu și-a încheiat mandatul la Bratislava, în timp ce Vasile Tănase nu a petrecut decît doi ani la Sofia.

De asemenea, este posibilă rechemarea ambasadorilor României în Algeria, Maroc, Croația, Vatican și Libia, respectiv Emilian Manciur (fost șef de protocol al ex-președintelui Ion Iliescu), Octavian Partenie (fost secretar de stat în guvernul Văcăroiu, șef al Departamentului pentru relațiile cu sindicatele și patronatul), Vasile Leca (diplomat), Gheorghe Gheorghiu Pancrațiu Iuliu (diplomat) și Ion Naghi. Dintre aceștia, ambasadorii la Vatican, Zagreb și Alger și-au încheiat mandatul. Ion Naghi și Octavian Partenie au fost numiți la post doar de aproximativ un an și jumătate.

În prezent, sînt vacante 15 posturi de ambasadori, printre care se numără cele de la Paris, Londra, Bonn, Madrid și Bruxelles.

Pe agenda Consiliului Național Anticorupție

Afacerea Agronomilor de la Mogoșoaia

Organe competente au informat Consiliul Național de Acțiune Împotriva Corupției și Crimei Organizate (CNAICCO) că primarul comunei Mogoșoaia a facilitat punerea în posesie a unor suprafețe de teren unor cetățeni care nu beneficiau de ele conform Legii nr. 18/1991, a declarat, ieri, Sorin Moisescu, consilier prezidențial, coordonatorul CNAICCO.

Printre respectivii cetățeni se află Mugurel Florescu (fost procuror militar), Dumitru Iliescu (fost director al Serviciului de Pază și Protecție), Petre Mărculescu (fost ministru al Agriculturii), Gheorghe Mischie (fost consilier în cadrul Ministerului Agriculturii), Ioan Oancea (fost ministru al Agriculturii), Crin Halaicu (fost primar general al Capitalei), Victor Becali (vice-președinte al International Sport Management).

Din ratiuni înalte

Managerii regiilor autonome strategice vor fi înlocuiți

Liderii partidelor din coaliția majoritară au decis, la întîlnirea de la Cotroceni, să schimbe managerii regiilor autonome strategice, au declarat, ieri, agenției Mediafax, surse parlamentare.

Sursele citate au precizat că această hotărîre vizează, printre altele, următoarele regii autonome: Romsilva, SNCFR, Romtelecom, RENEL.

De asemenea, la întîlnirea de la Cotroceni s-a stabilit ca numirea noilor manageri ai acestor regii autonome să se facă pe baza negocierilor dintre partidele care alcătuiesc coaliția majoritară. Liderii partidelor din coaliția majoritară s-au întîlnit, la sfîrșitul săptămînii trecute, cu președintele Emil Constantinescu, în prezența primului ministru, Victor Ciorbea.

TRANSPORT INTERNAȚIONAL
aerian
ANGLIA
GERMANIA
FRANȚA
BELGIA
OLANDA
AUSTRIA
SPANIA
SUEDIA
DANEMARCA
NORVEGIA
PORTUGALIA
rutier
Rezervări, confirmări și eliberări bilete la zborurile principalor linii aeriene prezente în România pentru clasele "TURIST" sau "BUSINESS"
net NORD EST TOURS
Informații și înscrieri:
Casa Modei (mezanin)
tel. 032-117.596, fax: 032-213.450

CEL MAI IEFTIN SERVICIU DE TAXIMETRIE DIN ORAS
GO-TAXI
TARIF UNIC
950 lei/km
DISPECERAT
222.060
TAXIURILE POT FI RECUNOSCUTE DUPA CASETA
METALCO
PRODUCTIE PUBLICITARA

Doriți să cumpărați ultimele apariții ale unor reviste străine ?
PUNCTELE DE DIFUZARE a presei din
• B-dul Independeței (vizavi de magazinul NEST)
• lîngă magazinul Moldova
• Piața Unirii (lîngă CEC)
vă oferă:
Newsweek
BusinessWeek
SCIENCE & VIE
TIME THE WEEKLY NEWSMAGAZINE
Ça M'INTÉRESSE
The Economist
le nouvel Observateur
MATCH
SCIENCES ET AVENIR
LA RECHERCHE
FRANCE Football
AUTO pro

International Language Center
Str. Moara de Foc 35, Et.8
Tel.: 032-252870, Fax: 032-252902
NOU!
Dolarul crește, prețurile noastre NU!
Centrul Internațional de Limbi Moderne, anunță **numai pentru luna februarie** mari **reduceri** la tarifele practicate pentru cei care se înscriu la cursurile de:
- limba engleză
- limba germană
- limba franceză
- limba italiană
- limba spaniolă
Reduceri speciale pentru grupuri organizate (minimum 7) sau pentru reînscrieri.

INSTITUTUL EUROPEAN
Colecția SINTEZE
Daniel Combes
EPOPEEA VINULUI
Cercetător pasionat al viței-de-vie și al vinului, francezul Daniel Combes schițează în lucrarea sa „epopeea“ acestei băuturi ce ocupă de mai bine de trei milenii un loc central în viața omenirii.
Traducere: Victor Durnea
ISBN 973-586-012-0 384 pag.
17, Cronicar Mustea Street, 6600, Iași, ROMANIA
P.O.BOX: 161; Tel: 127311; Fax: 230197

FRESCO ®
MADE IN ITALY
REPREZENTANȚA IAȘI
str. SĂRĂRIE nr. 76
tel./fax: 032-216476
vă oferă dotări pentru:
○ magazine alimentare
○ alimentație publică
○ industrie alimentară și hotelieră
○ spații de depozitare refrigerate

PIAȚA FINANCIARĂ
REVISTĂ LUNARĂ FINANCIAR-BANCARĂ
TALON DE ABONAMENT 1997
Se poate expedia și prin fax la nr. 01.679.68.10
Numele ______ Prenumele ______
Firma ______ Funcția ______
Adresa: Localitatea ______ Str. ______
nr.____ bl.____ sc.____ et.____ ap.____ cod poștal ______
județul ______ țara ______ tel.______ fax ______
DESTINATAR
FINMEDIA S.R.L.
O.P.63-C.P. 166
Sector 1,
BUCUREȘTI
☐ 12 luni Pentru ROMÂNIA = 195.000 lei x ☐ abon.
☐ 10 luni (martie-decembrie 1997) Pentru ROMÂNIA = 165.000 lei x ☐ abon.
Am achitat suma ☐ lei cu ☐ mandat poștal sau ☐ ordin de plată cu specificarea contului FINMEDIA, către BANC POST Floreasca, Cl. Floreasca 167 bis, sector 2 București, Cont: 401007702000166016 - lei
Nimic nu se mișcă fără ea!

EXCLUSIV PENTRU ABONAȚI
1. Serviciul FININFO:
4 dischete cu date statistice din piața financiară internă
2. Buletinele semestriale ale Bursei de Valori București
3. 2 ediții speciale analizînd piețe emergente de bunuri de capital
4. Anuarul financiar 1997-1998 cu 50% reducere față de prețul de vînzare
25 MILIOANE lei PREMII în carduri!

MONITORUL INTERN

Propagandă pentru intrarea în NATO

Victor Babiuc în vizită la Paris și Bruxelles

Ministrul Apărării Naționale, Victor Babiuc, se întînește cu omologul său francez, Charles Millon, în cadrul vizitei pe care o întreprinde în Franța, în zilele de 3 și 4 martie. În perioada 5-6 martie, ministrul Apărării Naționale va face o vizită la Cartierul General al NATO de al Bruxelles. Pe timpul vizitei, Babiuc se va întîlni cu secretarul general al NATO, Javier Solana, cu adjunctul secretarului general al NATO pentru afaceri politice, Gebhardt Von Moltke, cu Anthony Cragg, adjunct al secretarului general pentru planificarea apărării și politicii, cu generalul Klaus Naumann, președintele Comitetului Militar al NATO, cu Norman Rauy, adjunct al secretarului general pentru sprijinul apărării, cu Herpert van Forest, adjunct al secretarului general pentru infrastructură, logistică și planificarea civilă de urgență și cu Chris Donnelly, consilier special al secretarului general pentru Europa Centrală și de Est. În cursul discuțiilor vor fi abordate problemele lărgirii NATO și cele privind admiterea României în Alianța Nord-Atlantică. În cadrul vizitei în Belgia, Babiuc se va întîlni și cu omologul său belgian, Jean-Pol Poncelet.

Ioan Stoica se pregătește să facă față foștilor depunători

Procesul civil al SC "Caritas" SRL s-a amînat pentru 15 aprilie

Tribunalul Brașov a amînat, ieri, pentru data de 15 aprilie, procesul civil de declarare a falimentului SC "Caritas" SRL, informează corespondentul Mediafax. Instanța, prezidată de judecătoarea Gabriela Comșa, a reprogramat dezbaterea cazului deoarece procedura nu a fost îndeplinită. Pentru înfățișarea din 15 aprilie, președinta completului a solicitat reveniri la adresele înaintate către: Parchetul General pentru a comunica dacă patronul "Caritas", Ioan Stoica **(foto)**, este cercetat pentru bancrută frauduloasă și dacă s-au luat măsuri asiguratorii asupra bunurilor societății; către SC "Caritas", să depună bilanțul comercial, contul de profit și pierderi, lista nominală cu toți creditorii, inclusiv valoarea creanțelor și data scadentă a plăților, statutul societății și regulamentul jocului de întrajutorare; către Parchetul Tribunalului Cluj să trimită chitanțele depuse de participanții la joc, în dosarul de urmărire penală.

Petre Roman este încrezător

Spania și-a anunțat sprijinul clar pentru intrarea României în NATO în primul val

Președintele Senatului, Petre Roman, aflat la Madrid, a declarat, ieri, pentru RRA că Spania sprijină intrarea României în primul grup al țărilor care vor intra în NATO. Roman afirmă că o declarație "clară" în acest sens a făcut, luni, ministrul Afacerilor Externe, Abel Matutes, într-o conferință de presă la care a participat și demnitarul român. Petre Roman a vizitat Spania în perioada 28 februarie-4 martie, la invitația Senatului acestei țări. "Pot să spun, în concluzie, că vizita a fost bună, cu rezultate concrete pentru țara noastră, îndeosebi pentru ceea ce a reprezentat obiectivul meu aici, și anume: sprijinul clar al Spaniei pentru ca România să facă parte din primul grup al țărilor care sînt incluse, integrate în NATO", a mai spus președintele Senatului României.

Propuneri vechi într-un Parlament nou

Credite avantajoase societăților comerciale care angajează șomeri

■ *deputații speră să stopeze, în acest mod, creșterea numărului celor fără un loc de muncă*

Societățile mici și mijlocii nou înființate sau deja înființate care angajează șomeri în proporție de 50% din locurile de muncă nou create vor beneficia de credite avantajoase pe trei ani, au stabilit, ieri, deputații, adoptînd proiectul de lege pentru modificarea și completarea Legii nr. 1/1996 privind protecția socială a șomerilor și reintegrarea lor profesională. Principala modificare arată că vor fi acordate credite în condiții avantajoase, cu o dobîndă de 50% din taxa oficială a scontului stabilită de BNR la depozitul constituit la societatea bancară desemnată prin licitație, pentru înființarea sau dezvoltarea de întreprinderi mici și mijlocii sau unități cooperatiste cu cel mult 200 de salariați sau, după caz, cooperatori, în scopul creării de noi locuri de muncă, în special pentru șomeri. Ministerul Muncii și Protecției Sociale va transfera semestrial, în contul societății comerciale autorizate să acorde credite, o parte din fondul pentru plata ajutorului de șomaj, în limitele sumei aprobate prin bugetul asigurărilor sociale de stat.

Deputații au socotit necesar să legifereze soluția veche a creditelor ieftine pentru cei care angajează șomeri

Pentru ca o întreprindere sau unitate cooperatistă să poată beneficia de credite trebuie să angajeze șomeri în proporție de cel puțin 50% din numărul locurilor de muncă nou create, prin utilizarea creditelor acordate, iar locurile de muncă avute în vedere la acordarea de credite să nu fie rezultatul disponibilizărilor de personal, în ultimile șase luni premergătoare încheierii contractului de creditare.

Dacă beneficiarul creditelor disponibilizează persoane angajate înainte de trei ani de la încadrare acesta este obligat ca, pe locurile vacante, indiferent de motive, să încadreze personal din aceeași categorie, într-o perioadă de maximum 30 de zile de la data vacantării. În cazul nerespectării acestei din urmă condiții, agentul economic va suporta o penalitate egală cu mărimea creditului acordat pentru fiecare loc de muncă creat și neocupat. Penalitățile se varsă la fondul pentru plata ajutorului de șomaj. Durata maximă de creditare poate fi de pînă la trei ani, inclusiv perioada de grație. În cazul în care agentul economic solicită un nou credit, acesta i se poate acorda cu condiția achitării în totalitate a celui anterior. Plenul a acceptat și un amendament la acest ultim text, propus de deputatul PDSR *Vasile Stan*, care prevede reeșalonarea pe trei ani a creditelor luate de agenții economici pînă la intrarea în vigoare a acestei legi. Pînă acum, agenții economici care angajau șomeri puteau luau credite pe un an și de aceea s-a acceptat ca, în cazul în care creditul a fost obținut în ultimul an și scadența nu a survenit încă, returnarea creditului să se facă tot în trei ani. În acest caz, legea s-ar aplica retroactiv, însă deputații au considerat că pînă acum nu s-a beneficiat decît într-o mică măsură de astfel de credite și se poate admite această derogare. Deputatul PDSR a precizat că, în condițiile restrictive stabilite prin Legea 1/1991, s-au acordat credite prin BCR, doar în ultimii doi ani, în valoare de 100 miliarde de lei, acestea fiind rambursate în proporție de o treime.

Forma proiectului de lege adoptată de deputați diferă față de cea adoptată de Senat în 16 ianuarie și, de aceea, va fi necesară o mediere între cele două Camere ale Parlamentului.

SLRTVR a decis declanșarea unui conflict colectiv de muncă în Televiziune

■ *sindicatul condus de Dumitru Iuga reclamă indexarea salariilor începînd cu 1 februarie*

Sindicatul Liber din Radio și Televiziune (SLRTVR) a declanșat, ieri, un conflict colectiv de muncă în TVR, se arată într-un comunicat dat publicității de Biroul de presă al SLRTVR. Decizia sindicaliștilor are la bază, potrivit sursei citate, refuzul administrației interimare a Televiziunii de a indexa salariile personalului din această instituție începînd cu 1 februarie. ***"Conducerea Televiziunii a anunțat că nu poate onora cererile noastre, întrucît o indexare a salariilor nu s-ar putea face acum decît în urma măririi taxei de abonament și a concedierii a cel puțin 30 la sută dintre angajații actuali ai TVR"***, a declarat, ieri, pentru Mediafax, *Lucian Ioan*, lider de grupă sindicală din SLRTVR.

Conducerea SLRTVR precizează că, ***"inevitabil, în derularea acestui conflict, se va pune cu acuitate problema ilegalității în care funcționează SRTV, precum și aceea a responsabilităților ce revin puterii politice pentru perpetuarea stării de criză din această instituție publică de interes național"***.

SLRTVR avertizează că, simultan cu sesizarea Direcției Generale de Muncă și Protecție Socială a Capitalei pentru concilierea conflictului, sindicaliștii vor pregăti "pentru orice eventualitate", desfășurarea unor acțiuni greviste în Televiziunea Română, în cazul în care cele două părți nu vor rezolva amiabil conflictul.

Opoziția își strînge rîndurile

PRM și PUNR susțin moțiunea "Agricultura" depusă de PDSR

PRM și PUNR vor susține moțiunea simplă pe probleme de agricultură inițiată de PDSR. Liderul grupului parlamentar al PRM din Camera Deputaților, ***Iuliu Furo***, a declarat, ieri, agenției Mediafax, că, deși nu au fost contactați de PDSR, deputații PRM au hotărît, în cadrul grupului parlamentar, să susțină această moțiune simplă.

La rîndul său, președintele interimar al PUNR, ***Valeriu Tabără***, a precizat, pentru agenția Mediafax, că, joi, cînd se va dezbate moțiunea pentru agricultură, întregul grup parlamentar al PUNR va subscrie demersului PDSR. El a arătat că PUNR-iștii nu au fost contactați de foștii lor parteneri de guvernare din PDSR în vederea unui eventual sprijin în favoarea moțiunii. Tabără a mai spus că o moțiune pe problemele agriculturii, legată în special de chestiunea creditelor subvenționate, și-ar fi aflat susținerea la cei din PUNR, indiferent de partidul care ar fi inițiat-o.

Pentru ca o moțiune simplă să fie adoptată este nevoie, conform Regulamentului Camerei Deputaților, de votul majorității deputaților prezenți. Reunite, grupurile parlamentare ale PDSR, PRM și PUNR numără, în Camera Deputaților, 128 de membri, din totalul celor 343 de deținători ai mandatului de deputați.

Vizita Regelui Mihai provoacă scandal în Camera Deputaților

■ ***deputații au schimbat cuvinte grele pe această temă* ■ *șeful Casei Regale nu cunoaște încă rolul pe care îl va juca fostul suveran în strategia de aderare la NATO*** ■

Vizita ***Regelui Mihai*** în România a generat, ieri, un adevărat scandal între deputații coaliției majoritare și cei ai opoziției, care și-au expus, fiecare, propriul punct de vedere sau cel al partidului de care aparțin, la programul de declarații politice al Camerei Deputaților. Declarațiile care au iscat cele mai multe proteste au fost cele ale deputaților ***Sever Mesca*** (PRM), ***Miron Mitrea*** (PDSR) și ***Petre Țurlea*** (PUNR), pe de o parte, și ***Vasile Vetișanu, Aurelian Paul Alecu*** (ambii PNȚCD) și ***Crin Antonescu*** (PNL), pe de altă parte. Sever Mesca l-a numit pe Regele Mihai "personaj anacronic", "stafie care bîntuie prin Europa", întrebîndu-se de ce fostul suveran nu a fost arestat pe Aeroportul Otopeni, în loc să i se dea pașaport. Mesca a acuzat Puterea că a cîștigat alegerile în noiembrie prin "sperjur", mințind asupra intenției de reinstaurare a monarhiei. Această intervenție a fost însoțită de tropăituri și strigăte de ***"Huo!"*** și ***"La Moscova cu tine!"*** din băncile coaliției majoritare.

Șeful Casei Regale, ***George Antoniade***, a declarat, ieri, într-o conferință de presă, că nu poate aprecia dacă pînă la sfîrșitul acestui an Regele Mihai se va stabili definitiv în România. ***"Stabilirea definitivă a regelui în România depinde de foarte multe lucruri, dar dorința sa, după 50 de ani de absență, este de a se întoarce cît mai repede posibil"***, a spus George Antoniade. Șeful Casei Regale a precizat că, pînă la sfîrșitul acestui an, Regele Mihai ar mai putea întreprinde alte cîteva călătorii în tara sa natală. ***"Călătorii or să mai fie, una, două, trei, nu știu exact cîte. În orice caz, Majestatea sa va veni foarte des în țara sa"***, a afirmat George Antoniade. El a adăugat că în prezent nu se poate vorbi cu certitudine despre o viitoare vizită a Regelui Mihai cu ocazia sărbătorii pascale, stabilită în calendarul Bisericii Ortodoxe pentru acest an, la sfîrșitul lunii aprilie. ***"Dacă anotimpul se pretează unei asemenea vizite și dacă regele se va fi odihnit după această primă vizită, atunci el va reveni cu acel prilej. În caz contrar, următoarea vizită ar putea avea loc imediat după Paște"***, a declarat Antoniade.

Șeful Casei Regale a mai afirmat, ieri, că pînă în prezent Regele Mihai nu a primit ***"o declarație fermă din partea Executivului, care să-l însărcineze de a pleda cauza României în vederea integrării în NATO și UE"***.

Antoniade a arătat că toată presa a vorbit de "necesitatea acestui lucru", dar eventualele "misiuni" pe care regele le-ar putea primi în acest sens întîrzie să fie făcute cunoscute. Șeful Casei Regale nu crede că problema în cauză ar putea fi rezolvată cu ocazia invitației adresată regelui de președintele Constantinescu de a cina împreună ieri seara.

Întîlnirea pe care Regele Mihai urma să o aibe ieri, la sediul MAE, cu șeful diplomației române, ***Adrian Severin***, a fost anulată, fără a fi clar dacă, unde și cînd o asemenea întîlnire ar mai putea avea loc, a informat purtătorul de cuvînt al MAE, ***Gilda Lazăr.***

ANUNȚURI ÎN STRĂINĂTATE

numai prin ziarul BURSA

BURSA

Puteți trimite anunțuri în 140 de ziare din 135 de țări, însumînd 6 milioane de cititori în fiecare zi.

COMPLETAȚI CUPONUL INTERNAȚIONAL DIN ZIARUL BURSA.

Prietenii - Auto - Moto - Matrimoniale
Oportunități de afaceri - Colecționari

În fiecare zi de ***LUNI, MIERCURI, JOI, VINERI,*** ziarul BURSA vă pune în legătură cu lumea.

Informații suplimentare puteți obține la **telefoanele: 01-615.43.56; 323.94.30; 312.45.56.**

Cititorii noștri cîștigă mai mult!

BUSINESS PAGES

Catalogul on-line al firmelor românești, accesibil pe Internet.

O cale sigură de promovare a firmei dumneavoastră !

Relații suplimentare la
tel. 032-271333, fax 032-270415
E-mail: bp@monitorul.ro
http://www.monitorul.ro/ibp/

NECOMM

MECANICA VASLUI S.A.
str. Metalurgiei nr.4

scoate la vînzare prin licitație publică următoarele mijloace fixe și obiecte de inventar:

- freze universale - 8 buc.;
- strunguri -56 buc.;
- mașini de ascuțit - 6 buc.;
- mașini de găurit -13 buc.;
- mașini frezat dantură -18 buc.;
- mașini de rectificat - 7 buc.;
- mașini de alezat și frezat - 7 buc.;
- fierăstrău circular - 2 buc.;
- convertizoare sudură - 7 buc.;
- diverse instalații tehnologice centrală termică;
- cazane de abur diverse capacități - 8 buc.;
- diverse obiecte de inventar.

Listele complete cu caracteristici și prețuri precum și alte relații pot fi obținute la sediul SC "MECANICA VASLUI" SA- biroul M.E.I., ***telefon 035/340751***.

Licitația va avea loc în data de 20.03.1997 și, ulterior, în fiecare joi pînă la adjudecarea tuturor mijloacelor fixe disponibilizate.

DIRECȚIA GENERALĂ A FINANȚELOR PUBLICE ȘI CONTROLULUI FINANCIAR DE STAT A JUDEȚULUI IAȘI

Începînd cu data de 3.03.1997, s-au pus în vînzare formularele de bilanț contabil pentru anul 1996, prin Direcția Generală a Finanțelor Publice și Controlului Financiar de Stat Iași, Administrațiile Financiare - Iași și Pașcani, precum și Circumscripțiile fiscale Hîrlău și Tg. Frumos.

Costul unui set (o instrucțiune și trei exemplare de bilanț) este 3.600 lei.

Termenele de depunere a bilanțului sînt cele stabilite prin Normele Metodologice nr. 145120/05.02.1997, emise de Ministerul Finanțelor.

Agenții economici, care nu au desfășurat activitate de la înființare, pînă la 31.12.1996, precum și cei care nu au desfășurat activitate în anul 1996, vor depune pînă la data de 10 martie 1997 o declarație de inactivitate.

Declarația va cuprinde toate datele de identificare ale societății, precum și capitalul social.

MONITORUL EXTERN

Un alt fel de revolutie

China inaugurează "turismul nuclear"

China a început să organizeze vizite turistice la o fostă bază secretă, unde au fost construite primele arme nucleare chineze, în anii '60, a transmis, luni, agenția chineză Xinhua. În "Orașul Nuclear" din provincia Qinghai s-au construit bombe atomice și cu hidrogen, pînă în 1987, cînd a fost închis, supus unui proces de curățire a mediului și transferat sub controlul guvernului regional. Xinhua nu precizează ce a mai rămas din baza militară sau ce zonă a acesteia este deschisă publicului. China, una dintre cele cinci puteri nucleare recunoscute, a detonat prima bombă atomică în 1964.

Fost primar al Seulului

Coreea de Sud are un nou premier

Adunarea Națională sud-coreeană a aprobat, ieri, numirea lui Kih Kun **(foto)** în funcția de premier, la propunerea președintelui Kim Young-sam, a declarat un oficial parlamentar. Koh, în vîrstă de 59 de ani, a deținut, în perioada 1988-1990, funcția de primar al capitalei Seul, ulterior fiind numit în diferite funcții în cadrul guvernului fostului președinte Chun Doo Hwan. El îi succede la conducerea guvernului lui Lee Soo-sung, care a ocupat acest post timp de 15 luni. Kim a lansat o acțiune de remaniere a guvernului, demițînd mai multi înalti oficiali ai administrației, în încercarea de a recîștiga popularitatea pierdută în urma unui scandal privind o serie de împrumuturi contractate la o bancă falimentară.

Suspectă

O jurnalistă a fost arestată la Casa Albă

O jurnalistă a fost arestată cînd a încercat să intre în Casa Albă pentru a relata întîlnirea dintre președintele Bill Clinton și liderul palestinian, Yasser Arafat. Ofițerii Serviciilor secrete au arestat-o, luni, pe jurnalistă, după ce au observat că datele sale de identitate se potriveau cu cele de pe un mandat de arestare emis în statul Iowa, a declarat purtătorul de cuvînt al serviciilor secrete, Marty Ratchford. Identitatea jurnalistei nu a fost dezvăluită, Ratchford adăugînd doar că aceasta lucra pentru agenția REUTER. Purtătorul de cuvînt al REUTER a refuzat să comenteze incidentul.

Albanezii sînt amenințați cu tancurile

Guvernul de la Tirana se pregătește de război civil

Guvernul albanez a demarat o campanie dură împotriva protestatarilor, făcînd apel chiar și la tancuri, pentru a pune capăt violențelor izbucnite la sfîrșitul săptămînii trecute. Astfel, după ce a fost declarată starea de urgență, poliția are ordin de a împușca fără somație orice persoană înarmată, pe străzi a fost impusă interdicția de circulație pe timpul nopții, iar presa este controlată de guvern.

Potrivit televiziunii albaneze, poliția este împuternicită să împuște fără somație orice agresor, chiar dacă acesta este înarmat doar cu pietre, și să aresteze orice persoană care nu posedă documente de identitate valabile

În orașul Gjirokaster au fost observate tancuri, iar luni, au fost auzite rafale sporadice de arme automate, a precizat un diplomat grec aflat la fața locului. O sursă din armata albaneză a arătat că în apropiere de localitate se află tancuri, dar nu a confirmat faptul că acestea ar fi ocupat poziții ofensive.

De asemenea, la Tirana au intrat în vigoare restricții de circulație pe timpul nopții.

Autoritățile albaneze au declarat că orice tentativă a comercianților privați de a ridica prețul pîinii este nejustificată, deoarece Albania dispune de suficiente rezerve de făină. Armata și poliția au blocat șoselele din jurul orașului Delvine, situat între Gjirokaster și orașul de coastă Sarande. Soldații albanezi și membrii formațiunilor de poliție au preluat controlul asupra șoselei din sudul capitalei Tirana, care face legătura cu orașul-port Vlore, din sudul țării, trupele ajungînd la circa 30 de km de oraș. Agenția a subliniat că informațiile prezentate reprezintă varianta oficialităților albaneze, iar echipa de ziariști din Tirana ai agenției încearcă să afle care sînt restricțiile exacte prevăzute de starea de urgență asupra organizațiilor internaționale de presă ce relatează despre evoluțiile din Albania. Poliția a instituit un blocaj rutier în orașul Koshovice, situat pe culmea unui deal, la circa 30 km nord de Vlore, a precizat ministerul de Interne albanez. Poziția orașului Koshovice este una strategică, asigurînd controlul asupra orașului Fier, unde la sfîrșitul săptămînii trecute au avut loc revolte. Ministerul de Interne a anunțat că locuitorii din Fier au predat 1.500 de arme și o cantitate însemnată de muniții, iar în oraș a fost reinstituit calmul.

Liderul cubanez Fidel Castro l-a întîmpinat la aeroport pe președintele peruan Alberto Fujimori. Vizita lui Fujimori în Cuba a durat zece ore

Fidel, prietenul teroriștilor

Liderul Tupac Amaru preferă jungla decît exilul în Cuba

Deși autoritățile cubaneze s-au arătat dispuse să le ofere azil rebelilor Tupac Amaru, liderul acestora, ***Nestor Cerpa***, a refuzat ideea de a pleca în exil, a transmis, ieri, canalul american de televiziune CNN. Cerpa a absentat și de la ultima rundă de negocieri cu guvernul peruan. El le-a declarat reporterilor, printr-o stație radio, că singurul loc unde dorește să plece, după rezolvarea crizei ostaticilor, este jungla, acolo unde s-a născut grupul său de gherilă. Liderul cubanez ***Fidel Castro*** acceptase, luni, să acorde azil teroriștilor Tupac Amaru, care rețin 72 de ostatici la reședința ambasadorului japonez la Lima, în cazul în care toate părțile implicate, inclusiv rebelii, vor fi de acord cu această soluție a crizei ostaticilor. Președintele peruan ***Alberto Fujimori***, care a efectuat o vizită-surpriză la Havana, a afirmat că a discutat posibilitatea ca teroriștii să obțină azil în Cuba. ***"Cuba dorește să coopereze în ceea ce privește acordarea de azil, dar nu dorește să participe ca mediator la rezolvarea crizei"***, a afirmat Fujimori. Circa 20 de membri ai Mișcării Revoluționare Tupac Amaru au ocupat, la 17 decembrie 1996, reședința ambasadorului japonez la Lima, reținînd drept ostatici toate persoanele aflate la o recepție organizată cu prilejul zilei de naștere a împăratului Japoniei. Rebelii au cerut eliberarea mai multor sute de deținuți din închisorile peruane, în schimbul eliberării ostaticilor, printre care se numără diplomați, oameni de afaceri și oficiali ai guvernului de la Lima.

Speriați de gangsterul român de la Los Angeles

Polițiștii americani vor arme Kalașnikov

Schimbul de focuri petrecut, vineri, între poliția americană și doi bandiți - românul ***Emil Decebal Mătăsăreanu*** și complicele acestuia, ***Eugene Phillips*** - a determinat o controversă în cadrul forțelor de ordine americane, care s-au văzut, în cazul menționat, copleșite de puterea de foc a agresorilor, relatează AP.

Mătăsăreanu și Phillips erau înarmați cu arme automate AK-47, în timp ce polițiștii nu aveau în dotare decît pistoale semi-automate de calibrul 9 mm. Aceasta a dus la un schimb de focuri de peste 20 de minute, soldat în cele din urmă cu moartea celor doi bandiți, dar și cu rănirea a 11 persoane. Chiar și așa, ofițerii au reușit să facă față agresorilor doar după ce au făcut apel la armele dintr-un magazin din apropiere, deoarece gloanțele pistoalelor nu treceau prin vestele antiglonț cu care erau îmbrăcați cei doi gangsteri.

Polițiștii americani cereau, pînă de curînd, să fie dotați cu pistoale de calibrul 45. Acum ei vor însă arme automate, deoarece există voci care afirmă că nici pistoalele de 45 nu le-ar fi folosit, vineri, în fața lui Mătăsăreanu și a complicelui acestuia, unul înarmat cu un AK-47, cu gloanțe perforatoare de blindaj, altul cu o mitralieră militară M-16.

LUMEA PRIN FAX ■ LUMEA PRIN FAX

■ **IERUSALIMUL DE EST**: situația rămîne tensionată, după ce guvernul israelian a anunțat că astăzi începe punerea în aplicare a planului de lărgire a cartierelor evreiești din estul Ierusalimului.

■ **TURCIA**: tensiunile politice se amplifică, forțele de securitate și armata considerînd că este timpul să se pună capăt acțiunilor destabilizatoare ale islamiștilor.

■ **MOSCOVA:** președintele Boris Elțîn va avea întîlnirea săptămînală cu premierul Viktor Cernomîrdin, care va fi dominată de problema plății salariilor și a pensiilor restante.

■ **TEHERAN:** un avion iranian, cu un echipaj de patru persoane, aflat într-o misiune de ajutorare a victimelor recentelor cutremure din nord-vestul țării, s-a prăbușit, în noaptea de luni spre marți, în timpul unei furtuni, a transmis, ieri, agenția iraniană IRNA.

■ **ALGER**: în Algeria vor avea loc alegeri legislative multipartite la 5 iunie anul acesta, a anunțat, ieri, postul național de radio din Alger, citînd un comunicat prezidențial.

■ **NEW YORK:** chestiunea formei meselor de la negocierile dintre Coreea de Nord și cea de Sud, de la New York, a fost dezbătută zile în șir și s-a decis în sfîrșit să fie "mai mult triunghiulară decît circulară".

■ **BRUXELLES:** aproximativ 3.000 de angajați ai filialei din Belgia a companiei Renault au demonstrat, luni, împotriva deciziei conducerii companiei franceze de a închide această filială.

Arafat, prietenul lui Elțîn

■ **WASHINGTON:** Secretarul de Stat american, Madeleine Albright, și președintele palestinian, Yasser Arafat, au convenit, luni, asupra creării unei comisii comune, care se va întruni de mai multe ori pe an, avînd drept scop asigurarea îndeplinirii de către cele două părți a angajamentelor luate, precum și a continuării relațiilor bilaterale.

■ **BAGDAD:** Irakul a recunoscut că a produs mari cantități de gaz VX, una dintre cele mai ucigașe arme chimice, dar nu a reușit să convingă experții ONU că le-a distrus, așa cum afirma după războiul din Golf.

TOFAN GRUP

Cînd totul se scumpește numai TOFAN ieftinește!

10% REDUCERE

TOATĂ GAMA DE ANVELOPE

LA PREȚURILE DIN IANUARIE!!!

Oferta este valabilă numai pînă la data de 7 martie.
Livrarea se face din stoc.

NOI PUNEM ROMÂNIA PE ROATE!

☎ BACĂU, 034-13 08 50 Str. Tolstoi nr. 4
☎ BOTOȘANI, 031-51 08 47 Str. D. Gherea nr. 114
☎ BRĂILA, 039-63 45 58 Str. Rîmnicu Sărat nr. 123
☎ FOCȘANI, 037-61 46 58 DN 2, km. 185+125 (lîngă L.V.G.)
☎ IAȘI, 032-15 43 43 Bd. Păcurari nr. 92
☎ P. NEAMȚ 033-21 17 79 Str. G-ral. N. Dăscălescu nr. 339
☎ SUCEAVA 030-25 03 95 Calea Unirii nr. 22
☎ VASLUI 035-36 17 54 Str. Decebal nr. 3

Ziarul care stă de vorbă cu oamenii!

Monitorul

EDITORIALE

NAȚIONAL

Regele Mitică I

Dacă, din partea opoziției de stînga, insistenta reluare a ideii că Regele Mihai este un simplu cetățean este absolut normală și în firea lucrurilor, ar fi fost totuși de așteptat ca actuala putere să spună clar că, măcar din punct de vedere istoric, fostul suveran este un simbol și că primirea pe care i-a făcut-o se explică tocmai datorită recunoașterii acestui fapt. Dar, în loc să adopte această poziție, guvernanții de la București n-au pridídit să repete și ei că Regele nu este altceva decît un oarecare cetățean român, care tocmai s-a întors acasă după cîtăva vreme.

Ținînd cont însă de faptul că frica păzește bine bostănăria, probabil că, și în acest caz, este vorba de o atitudine determinată în primul rînd de instinctul de conservare, într-o țară în care majoritatea populației e, dacă nu categoric republicană, în cel mai bun caz indiferentă. Din acest punct de vedere, atitudinea Guvernului poate fi înțeleasă; de neînțeles este însă încercarea, absolut neinspirată, de mărire a popularității Regelui prin mijloace ieftine. Oriunde s-a dus, fostul suveran a fost înconjurat imediat de o mulțime numeroasă și zglobie care, dornică să se bată pe burtă cu o personalitate marcantă a neamului, a profitat de faptul că se putea apropia de Familia Regală în orice moment și a putut să converseze în voie, pe cele mai varii subiecte, cu Majestatea Sa. Desigur, după o asemenea întîlnire, capitalul de simpatie acumulat de Rege se mărește considerabil. Dar el încetează din acel moment să mai fie Rege.

Analizînd lucrurile sub acest aspect, fosta putere i-a făcut mult mai mult bine Regelui, interzicîndu-i întoarcerea în țară și hărțuindu-l pe cele mai penibile motive. Timp de 7 ani, Mihai I de România a putut rămîne în continuare ceea ce a fost încă din momentul nașterii sale: un simbol. Astăzi însă, datorită unor guvernanți care cred că, la fel ca și ei, regii devin populari și iubiți prin strîngeri de mînă și pupături în Piața Independenței, monarhia românească tinde să intre într-o futilitate tipic balcanică (Regele Simeon este foarte popular și iubit în Bulgaria, dar vecinii noștri vor ca el să se întoarcă în calitate de om de afaceri). Înainte de a intra în istorie pentru refacerea economică a țării, puterea e pe cale să intre în folclor, reușind performanța de a transforma o proeminentă figură istorică într-un Mitică absolut autohton. ■

LOCAL

Firma căpușă a domnului subprefect Crețu

“Monitorul” a publicat ieri o anchetă cu titlul “Afacerea Rulmentul”, în care personajul principal este subprefectul de Iași, prof. univ. Spiridon Crețu. Domnia sa este suspectat de concurență neloială, pe baza faptului că, în același timp, a fost membru în Consiliul de Administrație de la SC Rulmenți Bîrlad SA, firmă cu capital de stat, și administrator al unei firme private cu același obiect de activitate. Ultima dintre acestea a avut activități comerciale directe cu parteneri de afaceri ai SC Rulmenți Bîrlad SA. Existența firmelor paralele, cele private pe lîngă cele de stat, nu este invenția domnului profesor. Presa a relatat numeroase cazuri asemănătoare. Pentru acestea s-a găsit și o denumire care a făcut carieră: “firme căpușă”. Ele au ca asociați, de obicei, nevestele managerilor, soacrele acestora, amantele etc. Menirea lor este de a intermedia afacerile firmei mamă. Un comision de 5%, de exemplu, dintr-o afacere de un miliard reprezintă 50 de milioane de lei. Din acești bani se poate trăi lejer aproape doi ani.

În cazul subprefectului Crețu, problema e de altă natură: e o problemă de principiu. Fiind exponentul unor forțe politice ale “schimbării”, care promit să înlăture efectele guvernării anterioare, inclusiv metoda de parazitare a unităților productive cu capital de stat prin așa-zisele “firme căpușă” ale directorilor, rudelor acestora etc., ne puteam aștepta ca măcar reprezentanții din teritoriu ai guvernului să nu poată fi bănuiți, vreo clipă, că sînt tributari acelorași metode ca ale foștilor guvernanți. Meritele profesionale ale inginerului, inventatorului și profesorului universitar Crețu sînt incontestabile. Mai trebuie ca și omul politic Spiridon Crețu să fie în afara oricărei bănuieli. Opinia publică așteaptă, de la cei pe care i-a votat, onestitate și bună credință. Numai așa, proiectele de guvernare ale noii puteri, inclusiv dificultățile economice care vor rezulta, vor putea fi asumate de către toată lumea. Indiferent de argumentele cu iz juridic pe care le-ar invoca domnul subprefect Crețu, un fapt rămîne cert: domnia sa este (sau a fost) administrator la o firmă cu un obiect de activitate asemănător cu al firmei cu capital de stat unde era membru al Consiliului de Administrație. Mai mult, un director și un șef de secție ai firmei cu capital de stat sînt (sau erau) acționari la firma domnului Crețu. Acestea sînt faptele. Restul e polemică. ■

NAȚIONAL

PDSR inițiază seria moțiunilor antireformă

Oarecum în pripă, dar fără prea mari complexe, PDSR a aruncat în bătălia politică prima moțiune la adresa guvernului Ciorbea. Fiind o moțiune simplă, în ipoteza puțin probabilă în care ar fi adoptată de către Parlament, ea nu are efecte asupra stabilității guvernului, ci exprimă doar atitudinea legislativului asupra unei probleme de interes major. În cazul de față, este vorba despre o moțiune pe probleme de agricultură. Textul acesteia punctează ceea ce PDSR numește “situația dezastruoasă din agricultura românească”. Trecem peste faptul că respectiva “situație” nu poate fi pusă în cîrca unui guvern care și-a intrat în atribuții de mai puțin de 3 luni și mai ales în plină iarnă. În cel mai rău caz, guvernul Ciorbea ar putea fi învinuit că nu a făcut încă nimic pentru a încerca să îndrepte această situație, moștenită tocmai de la cei care astăzi o deplîng. Mai semnificativ ni se pare a fi însă maniera în care actualul principal partid de opoziție, PDSR, înțelege să-și onoreze poziția în care se află.

O moțiune, simplă sau de cenzură, este un instrument democratic de sancționare simbolică sau efectivă a unui guvern de către opoziție, atunci cînd aceasta consideră că este cazul. Practica românească din ultimii șapte ani a compromis în bună măsură acest instrument politic. Expresia arhicunoscută “nici o sesiune fără moțiune” exprimă cel mai bine această realitate. Opinia publică nu mai este probabil dispusă, pentru mult timp, să ia în serios o inițiativă de acest gen. Că s-a ajuns aici, vina aparține, în egală măsură, atît fostei opoziții, aflată acum la Putere, cît și actualei Opoziții. Ne-o confirmă declarația de acum, plină de inocență, a liderului țărănist, Ion Diaconescu: “Și noi cînd eram în Opoziție, n-aveam ce face și ne gîndeam să mai venim cu cîte o moțiune.”

Cu alte cuvinte, fac și ei ce am făcut și noi cu același rezultat. Adică nici unul. În aceste condiții, ar fi fost de așteptat din partea PDSR, aflat acum în opoziție, să fi învățat ceva din greșelile fostei opoziții și să-și regîndească strategia. Dacă actuala Putere înțelege să trateze inițiativa PDSR cu ironie și aroganță, lucru pe care, cel puțin pentru moment, și-l permite fără prea multe riscuri, PDSR se plasează din start într-o poziție de perdant. Nu pentru că moțiunea avansată acum nu are șanse de a fi votată, ci pentru că preia o tactică, aceea a moțiunilor, care nu aduce deocamdată nici un cîștig de imagine. Cînd moțiunea vine și de pe o poziție de stînga, antireformistă, cum este cazul de față, nu doar că nu ai nimic de cîștigat, dar devii și anacronic. ■

Materialele de mai sus reprezintă punctul de vedere al redacției

---

PE VIAȚĂ ȘI PE MOARTE

Încăpățînata iluzie

Odette ARHIP

Primăvara nu mi-o pot închipui venind decît într-o duminică. Nu e un paradox, e un sentiment. Primăvara aceasta a venit în duminica de 2 martie, în capela Institutului Teologic Romano-Catolic, unde, la început de post pascal, cvartetul “Voces” ne-a reamintit “Ultimele șapte cuvinte ale Mîntuitorului”, în versiunea lui J. Hayden. Poemele lirice baroce au atras pe străzile, devenite, deodată, neîncăpătoare, numeroși locuitori pe care nu mi-i imaginam deloc atît de mulți. Au irupt în Copou, într-o vitală manifestație, răspunzînd cu iubitoare unanimitate chemării cosmice pe care o înțelegem și o auzim, cu toții, la fel. Între primăvară, duminică, înfrățire, măestrie, mintea a realizat apoi, firesc, o altă magică legătură, tot din copilărie.

Din copilărie, de pe vremea cînd, la sfîrșitul lecției, scria “Povestiți, pe scurt, bucata literară...”, am observat că, rezumate, paginile lui Sadoveanu, de exemplu, creează o cu totul altă realitate, scăpată de sub hlamida domoală și moale a frazei. Totul dispare sub nimbul placid al rostirii molcome, auzită, parcă, din depărtare. La fel mi s-a întîmplat și cînd am stat de vorbă cu maestrul Bujor Prelipcean. Căci, între rostire și ascultare, între cel ce spune și cel ce aude, se înscrie marea taină a geniului: de povestitor, respectiv, de interpret. Epica, faptele, acțiunea trează nu par, adesea, decît niște concesii făcute farmecului sunetului, ca și cum ochii săi albaștri - prin care zboară păsări, se întrevede rariștea unei păduri de vînătoare sau se mișcă magi muzicieni - ne-ar descoperi pe noi, oameni obișnuiți, și, atunci, s-ar îndura să adauge, printre miracole, și cîteva fapte pe înțelesul nostru.

Absurdul l-a descoperit de mult, în vechiul regim, cînd aștepta libertatea și lipsa de frîu în desăvîșirea profesională, grație unei burse oferite cvartetului “Voces”, la Frieburg. Plecarea le-a fost aprobată, dar, pe rînd, cîte doi, în fiecare an. Întîi a fost numai stupoarea, apoi acel teribil sentiment de frustrare care, în doze încet crescătoare, a adus, numai tîrziu, resemnarea și s-a definit absurdul. Acesta nu l-a evitat nici după confuzul an ‘89. Tremură, și astăzi, de emoție cînd își amintește de momentul solemn, de dinaintea începerii concertului, în care publicul din Germania, Olanda, Austria se ridica în picioare, pentru a-i saluta pe români. Rezumat pînă la durere, se concentra, atunci, sensul unei întregi națiuni. Din păcate, a fost doar victoria unei metafore, via mass-media. La un an după aceea, am redevenit “țigani”, “balcanici”, “hoți” etc. Măcar, nici nu putem să susținem, cu argumente, că nu este așa. Ce poate crede un popor despre noi, dacă decide, în doar 24 de ore, să expedieze tiruri cu tone de ajutoare, iar, la noi, dl Prelipcean se roagă o săptămînă, la înaltele porți ale Mitropoliei, să îi fie indicată cea mai săracă parohie. Și nu doar atît. Ajuns la destinație, împreună cu delegația germană, după o noapte de odihnă, găsește un tir deja jefuit.

Altfel, muzicianul B. Prelipcean concertează în întreaga lume, lacom de fiecare nuanță, de orice semiton, stingînd lumina ascuțită, atotstrăbătătoare a renumelui lui “Voces”, în favoarea halucinantului anonimat din care îl scoate doar apartenența la această țară. Străinii ne privesc totuși, chiar acum, după Schimbare, cu o compasiune asemănătoare cu mila pe care le-o arătăm statuilor sortite să rămînă, fără scăpare, în arșiță și ger.

Înrudirea realității cu fantasticul nu s-a născut doar în mintea autorilor de basme. Așa cum fantasticul nu poate exista fără realitate, fiind o montare nenaturală a unor fragmente de realitate, viața nu poate exista fără fantastic, reprezentînd, la rîndul ei, doar o asamblare firească. Un cercetător suspicios s-ar întreba cum poate rezista un cvartet douăzeci de ani, dacă pînă și doi prieteni se ceartă, chiar se despart. Dragostea și fanatismul domnului B. Prelipcean în muzică, ca și în minunata sa familie, îi apar unui astfel de ochi travestiri ale unor miezuri miraculoase. “Voces”-ul a lărgit hotarele realității și se situează în zona ambiguă - de apartenență incertă la real și la fantastic. Peste decenii, dubla sa natură se va estompa de la sine și va exista doar uimirea că, altădată, a putut să pară altfel. A avea încredere în realitate, fără a privi, cu suspiciune, starea de fapt, a afirma iluzia, fără a nega evidența, este cea mai dificilă și imperioasă datorie a unui artist. Ea este asemeni datoriei păsării, de a coborî, din cînd în cînd, pe pămînt, să se odihnească, chiar dacă este în stare să doarmă în aer. ■

UNGHIUL DE TRAGERE

Ambiguitatea funciară

Val CONDURACHE

Înaintea vizitei pe care a efectuat-o în România, Regele Mihai s-a adresat poporului român printr-un mesaj de o sinceritate dezarmantă: reacordarea cetățeniei române presupune recunoașterea, fără constrîngere, a ordinii constituționale, dar și dorința de a pune capitalul diplomatic al Casei regale în slujba obiectivelor majore, de politică externă, ale României. În aceeași scrisoare, Regele Mihai afirmă că nu are pretenția de a-i fi restituite proprietățile și domeniile care-au aparținut Casei regale.

Vizita Regelui Mihai nu a mai stîrnit pasiunile din 1992. Doar PDSR a încercat să speculeze momentul, pentru a-și îmbunătăți capitalul electoral și a agita spiritele, pe fondul sărăciei generale. Curiozitatea din 1992 nu s-a mai repetat. Entuziasmul a scăzut, dar și animozitățile au venit doar din partea politicienilor. Cetățeanul de rînd nu mai vede un rău în prezența familiei regale în tară. Televiziunea română, acuzată de PDSR de partizanat politic, a reluat formula folosită de televiziunea politică: în prezentarea vizitei Regelui Mihai, crainicii Jurnalului de seară au vorbit, tot timpul, de vizita “fostului Suveran”.

Specialiștii sînt, totuși, nemultumiți: “fostului Suveran” i se spune, în continuare, Regele Mihai. Există, sustin ei, o ambiguitate în politica puterii. Fostul rege este rege, și acum? La această întrebare aș răspunde cu o altă întrebare: dar cum să i se spună - dl Mihai? Dl Mihai de Hohenzollern? Asta ar însemna să punem o familie nobiliară, cu ramificatii în toată Europa, pe același plan cu fostul candidat la președinție, dl Ioan Pop de Popa. Pierzîndu-și calitatea de prințesă, Lady Diana a rămas ducesă. Regele Mihai nu a fost, niciodată, baron, ca să se poată întoarce la titlul nobiliar de altădată, după pierderea calității de suveran. Titlul nobiliar pe care l-a deținut a fost acela de rege.

Iar titlul nu a fost obtinut prin plebiscit, ci prin genealogie. Cum să-i spunem altfel decît Regele Mihai: pilotul de încercare Mihai de Hohenzollern? Ambiguitatea vine dintr-o istorie ambiguă, iar faptul că un rege - prin definitie, un suveran - devine cetățean de rînd (și asta, după atîtea peripeții), dar i se spune rege, în lipsa altui titlu de noblețe, iese din istoria monarhiei și intră în istoria tulbure a ultimei jumătăți de veac. Ca să se poată întoarce acasă, un cetățean al României renunță la suveranitate, nu și la titlul de rege.

Doi vecini discutau, deunăzi, în gura mare, pe stradă: “O să vezi că-și ia înapoi toate pămînturile, toate castelele, toate bogățiile - aur, tablouri, bijuterii. Nu s-a întors el, degeaba, la noi. Și așa sîntem săraci, dacă și Regele ne ia ce-a avut, cu ce mai rămînem?”, se întreba, retoric, republicanul convins. “Vez' de treabă! O să-i dea și lui o casă, n-au decît să-i dea Castelul Peleș, Castelul i-al lor. Să-i dea Castelul, cum se dau casele naționalizate, doar e rege, nu poți să-i dai la bloc! Îi dai o casă de-a lui, un castel. Pămîntul e-al statului. Domeniile regale erau ale statului. Statul le-a dat Domeniile, ca să le folosească. Acum, că nu mai este Suveran, regelui nu-i mai dai și Domeniile regale. I-ai dat castelul, îi ajunge”, răspunde, retoric, celălalt republican convins. Ia te uită, mi-am zis, cît de ușor se înțelege, la noi, deosebirea dintre un rege și-un suveran. Așa ambiguă cum este, istoria noastră nu e chiar atît de greu de înțeles! Mă pregăteam să intru în discuție, dar mi-am dat seama că nu aveam de adus nici o lămurire în plus: în ambiguitatea noastră funciară, lucrurile sînt clare, pentru toată lumea. ■

BOMBA

Ziarul care stă de vorbă cu cititorii MONITORULUI

Cînd a avut loc Unirea Principatelor, de frica rușilor, capitala s-a stabilit la București, nu la Iași. Din cauza asta, regiunea estică a țării a rămas de izbeliște, tot ce a însemnat dezvoltare fiind confiscat de bucureșteni. Acuma sîntem săracii României. Cum putem scăpa de această problemă? Cu ajutorul politicienilor din București?

Bună dimineața, stimați cetitori de bombițe! Începem prin a vă spune că și în Dumbrava Minunată, unde-i localizaționat domițilul nostru stabil, a venit primăvara, pe-afară sînt vreo cinspe grade, avem prin zonă ceva ghiocei, parcă și niște toporași se forțează să iasă la suprafață, ce să mai vorovăim, e o atmosferă excepționăloasă. Și pe aici, pe plaiurile Dumbravei, tranziția e la fel ca-n toată patria noastră cea capitalistă. Ba chiar e olecuțîcă mai greluță, pentru căci și această Dumbravă, ca și județele din regiunea Moldovei, se află situată în zona cea mai dezavantajată din punct de vedere economic, uitată, după cum zîceam și la bombița de ieri, și de regi, și de comuniști, și de neocomuniști. După cum se comportă capitaliștii care au cîștigat alegerile de astă-toamnă, tare ni-i teamă căci Moldova nu va fi luată în seamă nici în următorii patru ani. Să știți, stimați cetitori, că nu spunem aiestea pentru a ne jelui mioritic, ci pentru căci e o situațiune cu adevărat dramatică, de care trebuie să luăm la cunoștință imediatamente, pentru a ne gîndi la unele soluții specifice.

Carevaszîcî, ne aflăm în zona cu cel mai mare număr de someri (stați să vedeți ce-o să fie cînd se restructurează ce-a mai rămas din făbrici și uzine, bașca regiile și unitățile bugetare), cu investițiile cele mai mici în ultimii șapte ani, în comparație cu Bucureștiul, sau Ardealul, sau Constanța, ca să nu mai vorovăim de Timisoara, că ni se face rău. Ne aflăm, adicătelea, în zona cea mai săracă a țării, pe care o putem numi, fără exagerare, Calabria românească (după numele faimoasei regiuni din sudul peninsulei italice, săracă, aflată sub controlul deplin al clanurilor mafiote). Faptul că se fîțîie, prin orașele Moldovei, cîteva Cielo și Espero, că avem ceva buticuri, cîteva făbrici și uzine privatizate, că avem cît de cît un sector particular nu înseamnă mare lucru. Problemul cel mare al zonei Moldovei este că, indiferent cît de bun e planul lui Ciorboiu de implementare a reformei, și chiar dacă va reuși acest plan, tot se va menține un decalaj dramatic între Moldova și celelalte provincii “istorice” ale țării. Cînd noi, moldovenii, o vom duce binișor, ceilalți români o vor duce foarte bine, iar cînd noi vom trăi bine, ceilalti vor trăi exact ca-n Occident. Ce va însemna aiasta? Păi, va însemna că orice locuitor din estul țării, bun specialist, orice om de valoare va avea tot timpul în gînd să plece la Bucale sau în alte orase din tară, pentru a cîștiga mai bine sau pentru a se realiza mai bine profesional.

Ce-i de făcut?, vorba lui Vladimir Ilici Lenin. Să ieșim cu furcile și coasele pe drumurile județene și naționale, să mergem ca minerii la Capitală, să-i cerem lui Ciorboiu să ne trimită investitori străini și bugete locale mari, ca să recuperăm handicapul economic moștenit ca urmare a nepăsării seculare a politicienilor de la Bucuresti? Evident, nu aiasta-i soluțiunea. Haidem s-o spunem pe aia adevărată, ca să vedeți cum sade treaba. Cînd s-a pus problema Unirii Principatelor, în 1859, trebuia ales între două orase pentru stabilirea capitalei: sau la Iași, sau la București. Iașul era prea aproape de ruși, Bucureștiul era prea aproape de turci. Și pe atunci frica de ruși era mare, dar mai mică decît de turci, așa că s-a ales Bucureștiul să fie capitală, cu consecințele pe care le vedem chiar acuma. Tot ce-a însemnat dezvoltarea României moderne, mai ales sub aspect economic, a fost confiscat de bucureșteni. Așa va fi și de-acuma încolo, pentru căci ne îndoim că i-ar apuca, deodată, pe domnii din Capitală, generozitatea și altruismul față de frații lor moldoveni, pe care-i poreclesc, generos, “sîrme”.

Fiind vorba de democrație, locuitorii zonei de est a României ar trebui să apeleze la jocul democratic și să voteze, dacă s-ar putea, un Partid al Moldovenilor, care să le reprezinte interesele în forul legislativ al țării. S-a spus și la bombița de ieri: moldovenii votează cam 30% din parlamentarii țării. Dacă toți acești parlamentari ar face parte dintr-un singur partid, de expresie moldovenească, ar fi vorba de un partid majoritar, deci ar putea desemna premierul și ar propune lista de miniștri. Haidem să presupunem, stimați cetitori de bombe, că ar exista un Partid al Moldovenilor, cu o pondere de 30% în Parlamentul României. Ce ar putea acest partid să facă pentru zona de est a României? Cetim mîine și aflăm, nu?

LIZUCA și PATROCLE
din Dumbrava Minunată, de
expresie moldovenească

Ziarul care stă de vorbă cu oamenii!
Monitorul
Str. Smîrdan nr. 5 ■ Tel. 271333 (centrala); 271271 (redactor de serviciu) ■ Fax 27.04.15 ■ Publicitate tel./fax 14.47.76
Editor MONITORUL INTERNET: Mona DÎRȚU
http: //www.monitorul.ro/ (Internet)
E-mail: monitorul@monitorul.ro
■ Redactor sef: DAN RADU
■ Redactor sef adjunct: TONI HRIȚAC
■ Secretar general de redactie:
MARIUS CRISTIAN
■ Manager pentru publicatiile “Monitorul”:
TUDOR CIUBOTARU

SEFI DEPARTAMENTE:
■ Eveniment national
Cristian Racu (int. 109)
■ Eveniment international
Cristina Leca (int. 114)
■ Speciale: Ovidiu Scutelnicu (int. 108)
■ Sănătate: Mihaela Cănănău (int. 108)
■ Administratie: Daniel Nițoi (int. 123)
■ Învătămînt: Silviu Labes (int. 108)
■ Economic: Mihaela Brezeanu (int. 117)
■ Ev. judetean: Silviu Alupei (int. 123)
■ Cultură: Nichita Danilov (int. 109)
■ Sport: Nicolae Grecu (int. 107)
■ Redactor de serviciu:
Constantin Iurașcu (int. 124)
■ Fotoreporter: Constantin Plop
■ Grafică: Lucian Amarii, Daniel Melinte
■ Publicitate: Cristina Labonțu (int. 122)
■ Difuzare: Mihai Tudose (int. 120)
■ Contabilitate: Antoneta Filip (int. 112)

EDITOR:
NORD-EST S.A.
Str. Smîrdan nr. 5 ■ Tel. 27.12.71 ■ Fax 27.04.15
Presedinte:
ALEXANDRU LĂZESCU
Director general:
DANIEL CONDURACHE
Director editor:
FLORIN ZAMFIRESCU
Director de marketing:
CRISTINA SIMION
Director executiv:
GABRIEL RUSU

Tirajul de azi al cotidianului MONITORUL cu edițiile de Bacău, Botoșani, Brăila, Neamț, Suceava, Vaslui și Vrancea:
55.700 exemplare

TIPAR OFFSET: MULTIPRINT, Iași str. Sf. Lazăr nr. 49; telefon 230060

Abonamentele se pot face la orice Oficiu Poștal din țară. MONITORUL figurează în catalogul Presei interne la poziția 1040.
Distribuitor: S.C. Nord-Est Distribution S.A.

❖ PULS ❖ PULS ❖ PULS ❖ PULS ❖ PULS ❖ PULS ❖ PULS

■ **Unul din candidații la concursul pentru ocuparea șefiei agriculturii din județ, este vorba despre un domn Neghină, cică are o frumușică pată pe dosărel. Se spune că dumnealui, pe vremea cînd era șef de ceapeu, a fost prins cu un tenculeț în care avea trecută pe catastif evidența cu spăgile și peșcheșurile pe care le dădea mai marilor zilei. Drept pentru care a fost demis. Ce-i drept, așa ceva nu e bine să se treacă pe răboj, că posteritatea așteaptă altceva de la noi, nu?**

■ La întoarcerea din Egipt, domn primar și cu domn șef de Cejeu au declarat că sînt în curs de semnare niște colaborări cu respectivii. Prin acestea, românii vor construi sisteme de irigații pentru ei, ca să le desțelenească deșerturile, urmînd ca noi să primim grîne la schimb. Dar nu era oare mai simplu să ne apucăm de desțelenit pămîntul arabil din județ? Dar, în fine, știu dumnealor cum e mai bine.

■ **Spun unele surse strict secrete că una din cele două aripi de la Agronomie ar coace pe mare șest o debarcare din funcția de recor a senatorului respectiv de partid. Așteptăm, așadar, să vedem cînd se rumenește coptura asta. Căci sînt semnale că dospitul a mers brici.**

■ Săptămîna trecută cică a fost un micuț meci la București, între deputatul Vintilă și senatorul Solcanu, meci arbitrat de însuși domn Iliescu. Se mai spune că, la sfîrșit, niscai lauri a cules primul, chiar din mîna șefului. Șuturile, însă, nu s-au dat cu mîna.

MIERCURI
5 martie 1997
Inclus în nr. 51

monitorul
Sport

SECȚIUNEA B
SPORT
OPINII
DIVERTISMENT

Sferturile de finală ale Ligii Campionilor

La Amsterdam și Manchester vor ieși scîntei

Patrick Kluivert rămîne una din speranțele olandezilor în partida din această seară cu Atletico Madrid

Cea mai importantă competiție fotbalistică inter-cluburi, Liga Campionilor, s-a trezit la viață odată cu venirea primăverii. Cele mai bune opt echipe din grupele preliminare și-au cîștigat dreptul de a se întrece pentru un loc în semifinalele acestei competiții, care a crescut în popularitate de la an la an. Vă prezentăm în continuare scurte avancronici ale celor patru partide tur din sferturile de finală, cu specificația că toate vor avea aceeași oră de începere: 21.30.

Ajax Amsterdam - Atletico Madrid

Ajax, finalista anului trecut, a avut un început de sezon mizerabil, iar numeroasele accidentări din lot l-au silit pe antrenor să schimbe mereu formula de echipă. Se pare, însă, că echipa din Amsterdam a început să-și revină, lucru confirmat și de recentul 3-0 administrat celor de la Feyenoord în campionat. Ajax nu are nici un jucător suspendat pentru meciul de astăzi, dar cinci din jucătorii săi (printre care și ***Kluivert***) au cîte un cartonaș galben. Din echipa de început va lipsi ***Winston Bogarde***, exclus din echipă după ce a refuzat să se mai prezinte la antrenamente. Atletico Madrid nu-l va putea folosi pe atacantul ***Kiko*** (care se află într-o formă excelentă), din cauza cumulului de cartonașe galbene. Locul său va fi luat de către argentinianul ***Leonardo Biaginni***, care îl va avea alături pe compatriotul său ***Esnaider***. Chiar și folosirea lui ***Caminero*** este pusă sub semnul întrebării, acesta acuzînd marți intense dureri stomacale. **Meciul va fi transmis în direct de TVR 1**.

Borussia Dortmund - Auxerre

Cel mai bun jucător european al anului trecut, Matthias Sammer, va privi meciul Borussiei din această seară din tribună. El s-a accidentat destul de serios la pulpă în meciul amical Israel - Germania și va fi înlocuit probabil de internaționalul austriac Wolfgang Feiersinger. Portughezul Paulo Sousa nu a participat la antrenamentul de luni al Borussiei, din cauza unor probleme stomacale, dar antrenorul Ottmar Hitzfeld s-a declarat optimist în ceea ce privește recuperarea sa pînă la ora meciului. Auxerre vine după șocul suferit sîmbătă, cînd a fost eliminată din Cupa Franței de echipa de divizie secundă Troyes și are la activ patru meciuri consecutive în care nu a înscris. Mijlocașii Moussa Saib și Sabri Lamouchi par ieșiți din formă și cum ei sînt "piesele grele" ale echipei, francezii au de ce să-și facă griji. **Meciul va fi transmis în direct de RTL**.

Manchester United - FC Porto

Antrenorul echipei din Manchester, scoțianul *Alex Ferguson*, a fost numit "managerul lunii" în campionatul din Albion, fapt ce nu surprinde pe nimeni dacă se ține seama de de forma echipei și de locul ocupat în clasamentul din Premier League. MU va juca fără ***Paul Scholes*** - accidentat, dar se așteaptă ca, pînă la ora meciului, ***Nicky Butt*** și ***Roy Keane*** să se refacă după accidentările din campionatul intern, survenite în partida cu Coventry. La FC Porto nu va fi prezent pe teren brazilianul ***Jardel***, accidentat la încheietura unei mîini în partida de campionat cu Amadora. Echipa lusitană nu are alți jucători suspendați ori accidentați, dar 10 dintre echipierei ei au primit cartonașe galbene. **Meciul va fi transmis, înregistrat, de TVR 2, de la ora 23.45.**

Rosenborg Trondheim - Juventus

Scandinavii tocmai s-au întors dintr-o "vacanță" de 12 zile petrecută în Cipru, unde au jucat două partide amicale. Lotul este valid, singurii jucători cu "probleme" sînt cei cu cartonașe galbene: ***Jon Olav Hjelde, Roar Strand, Bent Skammelsrud, Harald Bratthhakk, Bjoern Otto Bragstad*** și ***Trond Egil Soltvedt***. Formația din Torino nu îi poate alinia pe teren pe ***Alessandro del Piero*** și ***Alen Boksic***, accidentați în partida din "Serie A" cu Vicenza. Un alt jucător accidentat este francezul ***Didier Deschamps***, dar este posibil ca el să se refacă pînă la ora partidei, în care oaspeții au prima șansă.

Fotbalul lumii, lumea fotbalului

Real are titlul în buzunar

Anglia. Partida dintre formatiile Coventry și Wimbledon, din cea de-a XXIX-a etapă a campionatului de fotbal al Angliei, disputată luni, s-a încheiat cu scorul de 1-1 (1-1). Golurile au fost înscrise de Dublin în minutul 37, respectiv Ekokuo în minutul 32. La partidă au asistat 15.000 de spectatori. Primele locuri în clasament sînt ocuupate de Manchester United, cu 57 de puncte, Liverpool, cu 53 de puncte, Arsenal, cu 51 de puncte, Newcastle, cu 48 de puncte și Aston Villa, cu 46 de puncte.

Spania. În cea de-a XXVII-a etapă din campionatul spaniol, Real Madrid, lidera campionatului, a întrecut în deplasare formația Espanyol Barcelona cu scorul de 2-0 (0-0). Golurile au fost înscrise de Raul Gonzalez **(foto stînga)** în minutele 67 și 89. La această partidă (în care Răducioiu nu a jucat) au asistat 36.000 de spectatori. În clasament conduce Real Madrid, cu 62 de puncte, urmată de FC Barcelona, cu 53 de puncte, Betis Sevilla, Deportivo La Coruna, cu cîte 50 de puncte și Atletico Madrid, cu 49 de puncte.

Olanda. Derby-ul campionatului olandez de fotbal, programat duminică între Feyenoord și PSV Eindhoven, se va disputa la ora 14,30 (ora locală) și nu în nocturnă, a anunțat primarul orașului Rotterdam, Bram Peper. El a cerut ca partida să aibă loc în timpul zilei, pentru ca poliția să-i poată controla mai ușor pe suporterii celor două echipe. În ultimii ani, au existat incidente trîne cele două galerii, iar fanii lui PSV au produs panică în orașul Rotterdam. Pentru jocul de duminică, poliția se așteaptă ca circa 50.000 de spectatori să ia cu asalt stadionul "Feyenoord", pentru a vedea o dispută care poate decide cîștigătoarea titlului.

Italia. Fostul portar al echipei nationale a Italiei, Walter Zenga, actualmente la formatia Padova (din Serie B), va evolua la echipa New England Revolution din Boston (SUA). El va fi astfel coleg cu Alexi Lalas, primul nord-american transferat în "Il Calcio", în anul 1994. În campionatul SUA mai activează italienii Roberto Donadoni și Giuseppe Galderisi. Zenga a jucat timp de 12 ani la Internazionale Milano și a îmbrăcat de 58 de ori tricoul "squadrei azzurra".

Tenis pe meridiane

Furlan se simte bine la Rotterdam

■ *Stefan Edberg este tată pentru a doua oară*

În primul tur al turneului masculin indoor de la **Rotterdam** (750.000 $ - premii), Renzo Furlan (Italia) l-a eliminat pe spaniolul Alex Corretja (favoritul nr.5) cu 6-4, 3-6, 6-3. In aceeași fază a competiției, Alex Rădulescu (Germania) a dispus de Hicham Arazi (Maroc) cu 6-2, 4-6, 6-3, Dennis van Scheppingen (Olanda) l-a învins pe Richard Fromberg (Australia) cu 6-2, 6-4, iar Guillaume Raoux (Franța) s-a impus în fața lui Stephane Simian (Franța) cu 6-3, 6-2.

Iată și rezultatele consemnate în turul întîi al turneului international masculin de tenis de la **Scottsdale** (328.000 dolari premii): Jerome Golmard (Franța) - Wayne Ferreira (Africa de Sud, nr.2) 4-6, 6-3, 6-2; Carlos Moya (Spania, nr.3) - Mikael Tillstrom (Suedia) 3-6, 6-2, 7-6; Bryan Schelton (SUA) - MaliVai Washington (SUA, nr.7) 3-6, 7-5, 6-2; Hernan Gumy (Argentina) - Magnus Larsson (Suedia) 6-3, 5-7, 6-4; Mark Philippoussis (Australia) - Tommy Haas (Germania) 2-6, 6-3, 6-4.

La Monte Carlo a fost dat publicității ***clasamentul ATP pe săptămîna aceasta.*** Primele locuri în topul mondial masculin sînt ocupate de aceiași jucători: 1. ***Pete Sampras*** (SUA) - 5.684 p; 2. Thomas Muster (Austria) 3.709 p; 3. Michael Chang (SUA) - 3.595 p; 4. Yevgheny Kafelnikov (Rusia) - 3.318 p; 5. Goran Ivanisevic (Croația) - 3.263 p; 6. Marcelo Rios (Chile) - 2.413 p; 7. Richard Krajicek (Olanda) - 2.365 p; 8. Thomas Enqvist (Suedia) - 2.264 p; 9. Wayne Ferreira (Africa de Sud) - 2.203 p; 10. Carlos Moya (Spania) - 2.171 p. Adrian Voinea ocupă locul 68. Sampras este lider și în clasamentul cîștigurilor realizate în 1997 în circuitul profesionist de tenis, cu 619.178 $. Îl urmează Goran Ivanisevic - 396.145 $, Thomas Muster -273.254 $, Carlos Moya - 263.969 $ și Todd Woodbridge - 245.668 $.

Fostul jucător de tenis Stefan Edberg (Suedia) a devenit tată pentru a doua oară. Anette, soția mareului campion, a dat naștere unui băiețel, care se va numi Kristoffer, relatează Associated Press, citînd postul de radio Kronoberg. Familia Edberg are deja o fată, Emilie, în vîrstă de 3 ani. Stefan Edberg (31 de ani) s-a retras din competițiile profesioniste de tenis, după ce, timp de peste 10 ani a fost unul dintre cei mai buni jucători din lume (nr.1 mondial în 1987 și 1988), cîștigînd 9 turnee de Grand Slam și peste 20 de milioane de dolari.

Cîștigînd Raliul Safari

Colin McRae a urcat în fruntea ierarhiei

555
SAFARI RAL
KE

Scoțianul Colin McRae **(foto)**, de la Subaru, a cîștigat Raiul Safari și a acumulat punctele necesare pentru a urca pe primul loc în ierarhia mondială a piloților. McRae a avut la sosire un avans de 7 minute și 4 secunde față de Richard Burns (Mitsubishi), clasat al doilea. Pe cea de-a treia treaptă a podiumului a urcat kenianul Ian Duncan, care a pilotat o Toyotă, la 11 minute și 18 secunde de învingător. Germanul Armin Schwarz (Ford) și kenianul Jonathan Toroitich (Toyota) s-au clasat pe locurile 4 și respectiv 5.

"Nimeni nu m-ar fi putut opri să cîștig acest raliu, dar m-am temut de un abandon, căci condițiile de concurs au fost foarte dificile. Mă bucură victoria în sine și faptul că am trecut pe primul loc în clasamentul piloților, dar cel mai mult mă mulțumește faptul că mașina s-a comportat excelnt și de această dată", a spus McRae. El a preluat conducerea în Raliul Safari din cea de-a doua zi, după ce liderul primelor probe, Armin Schwarz, a pierdut tim prețios din cauza unei suspensii rupte. Scoțianul a avut și el cîteva probleme minore cu instalația electrică în ultima zi, dar acestea au fost ușor de surmontat.

Din cele 51 de mașini care au luat startul, doar 19 au ajuns la linia de sosire. Printre abandonuri s-a numărat și cel al lui Kenneth Eriksson, care a cîștigat în luna februarie Raliul Suediei, dar aici a lovit un bolovan care i-a spart rezervorul. Spaniolul Carlos Sainz, liderul clasamentului piloților înaintea acestui raliu, a lovit un animal și a suferit o pană de cauciuc, din cauza căreia nu a mai putut continua cursa. Chiar și campionul mondial en-titre, Tommi Makine, a trebui să abandoneze după ce i s-a rupt axul cardanic.

După trei etape, în clasamentul general al piloților conduce Colin McRae, cu 13 puncte, urmat de spaniolul Carlos Sainz (Ford) - 12 p, italianul Piero Liatti (Subaru) - 10 p, suedezul Kenneth Eriksson (Subaru) - 10 p și finlandezul Tommi Makinen (Mitsubishi) - 8 p. Subaru este lideră în clasamentul firmelor, cu 33 de puncte, secondată de Ford, cu 19 puncte și Mitsubishi, cu 16 puncte. Următoarea etapă în Campionatul Mondial de raliuri se va desfășura în Portugalia, între 23 și 26 martie. **(Ion TEODOR)**

FLASH FOTBALISTIC

Declarat jucător liber

Portarul Bratu a semnat pentru Rapid

Întrunită ieri, la sediul Federației Române Fotbal, Comisia pentru Statutul Jucătorului (CSJ), a analizat situația contractuală a jucătorilor din Divizia Națională. Astfel, în cazul jucătorului Costel Gîlcă, clubul Steaua București e obligat ca, pe măsură ce primește banii de transfer de la formația spaniolă Palma de Mallorca să achite 25% din sumă formației FC Argeș. Fotbalistul Marian Florea (Dinamo București) a fost declarat jucător liber de contract. Portarul Marius Bratu (FCM Bacău) a fost declarat jucător liber de contract datorită faptului că formația băcăuană nu i-a achitat banii pe contract. Bratu (24 de ani), a semnat tot ieri un contract pe o perioadă de trei ani cu formația Rapid București, a declarat directorul general executiv al grupării feroviare, Grigore Sichitiu. Iulian Chiriță (Rapid) a fost declarat jucător liber de contract. Orice club care intenționează să-l achiziționeze va trebui să plătească Rapidului banii, conform grilei.

Trei demisii în trei zile

FC Brașov a rămas fără conducere

La conducerea echipei FC Brașov s-au înregistrat în ultimele trei zile trei demisii, după înfrîngerea suferită de echipa locală în fața Universității Craiova. Duminică, 2 martie, antrenorul principal Viorel Hizo și-a dat demisia. Acum, antrenamentele sînt conduse de Adrian Hîrlan. Luni, în cursul serii, și-a dat demisia președintele clubului, Mihai Ivăncescu. Fostul jucător al FC Brașov, Ioan Mandoca se ocupă pentru moment de conducerea clubului. Se pare că noul președinte al clubului va fi Iosif Kovacs. Marți, în cursul dimineții, Consiliul de Administrație al formației brașovene l-a demis din funcție pe directorul general al FC Brașov, Romeo Pașcu. Se pare că două persoane care nu au fost încă nominalizate vor deține acest post. Joi, Consiliul de Admministrație al întreprinderii Roman SA va lua o decizie în privința înlocuitorilor lui Hizo, Pașcu și Ivăncescu. În cadrul etapei a XVIII-a a Diviziei Naționale, FC Brașov a pierdut cu scorul de 2-1 în fața Universității Craiova. Formația brașoveană se află pe locul 16, cu 18 puncte (din 18 partide).

Zvonuri infirmate

Hizo poate veni la FC Național numai de la vară

Antrenorul Viorel Hizo poate veni la conducerea tehnică a echipei FC Național numai din vara acestui an, a declarat antrenorul principal al bancarilor, Florin Halagian. "Sper ca demisia lui Hizo de la FC Brașov să fie momentană și el să se întoarcă la echipa de sub Tîmpa. Varianta venirii lui la FC Național o putem discuta numai de la vară", a declarat Halagian,

Nici usturoi n-a mîncat...

Pușcaș dezaprobă comportamentul galeriei echipei Steaua

Președintele secției de fotbal a CS Steaua București, Marcel Pușcaș, a declarat că dezaprobă modul cum s-au comportat suporterii "roș-albaștri" în deplasarea de la Galați. "Este o problemă ce ține de civilizație. Nu sînt de acord cu comportamentul lor, dar, totuși, în incinta stadionului nu au fost incidente. Ei s-au constituit într-o Ligă a suporterilor, care sper să-și aibă rolul ei. O galerie pe o arenă trebuie să întregească un spectacol sportiv", a precizat Pușcaș. Mai mulți suporteri ai echipei de fotbal Steaua București au produs duminică, 2 martie, stricăciuni în acceleratul București-Galați, care îi transporta spre partida cu Oțelul din localitate.

Din cauza unui cheag de sînge

Dundee a suferit o intervenție chirurgicală

Atacantul de origine sud-africană al formației SC Karlsruhe, Sean Dundee, a fost supus unei intervenții chirurgicale. La examenul medical s-a constatat formarea unui cheag de sînge la pulpa piciorului drept. "Sean Dundee a suferit o intervenție chirurgicală, datorită cheagului de sînge pe care medicii l-au localizat la pulpa piciorului drept. Tot pentru acest motiv el nu a putut juca în selecționata Germaniei care a făcut deplasarea la Tel Aviv, unde campioana Europei a susținut un amical cu reprezentativa de fotbal a Israelului. Tratamentul ambulatoriu nu a dat rezultatele scontate. În funcție de evoluția post-operatorie vom putea aprecia data reintrării sale pe teren", a declarat un oficial al clubului german, informează "Euro-News".

Ultima oră

"Nike" vrea să-l cumpere pe Ronaldo

Firma de materiale sportive "Nike" s-a arătat dispusă să plătească clauza de reziliere a contractului fotbalistului brazilian Ronaldo Nazario da Lima, cel mai bun jucător al lumii în 1996, cu clubul spaniol CF Barcelona (32 milioane de dolari). Firma, care patronează selecționata Braziliei, are tot interesul să -l transforme pe "Ronaldinho" în principalul său simbol publicitar, după cum declară impresarul Alexandre Martins, unul dintre reprezentanții celebrului atacant. Compania "Nike" ar dori să-l transfere pe Ronaldo la unul dintre marile cluburi pe care le sponsorizează, el devenind, astfel, un fotbalist profesionist itinerant. În Brazilia se zvonește despre un eventual transfer al lui Ronaldo la un club din SUA. Alte cluburi interesate de atacantul brazilian sînt Milan, PSG și Flamengo. Principala cauză a intenției de plecare a lui Ronaldo este faptul că clubul catalan nu intenționează să-i mărească retribuția.

Aveți pămînt ?
Lucrînd cu noi veți avea și
CEL MAI MARE PROFIT

Peste 60.000 de familii din România cultivă tutun. Anul acesta veniturile medii de pe un hectar variază între **7** și **10 MILIOANE lei**. Cultivatorii de tutun au devenit o categorie de elită printre producătorii agricoli.

Anul trecut, **Botez Gheorghe** din comuna Țibănești, județul Iași, a cultivat tutun pe 0, 20 ha și a încasat un profit, la valoarea actuală, de 3.162.740 lei.
Cloșca Emil din satul Bohotin, de pe 0,15 ha a încasat 2.204.015 lei.
Chirică Aurel din Prisăcani a cîștigat 2.609.855 lei, de pe 0,20 ha.
Cum au reușit acest lucru?
Lucrînd cu noi, ***Fabrica de Țigarete Iași***, pe bază de contract.
Urmăriți-ne în continuare și veți afla ce trebuie să faceți.

PANORAMIC

După modelul britanic

Cluburile italiene doresc să intre pe piața bursieră

Președintele clubului Bologna, Giuseppe Gazzoni Frascara, a declarat agenției Reuter că va încerca să introducă acțiuni ale clubului pe piața bursieră britanică. "Mi-am dorit mai de mult acest lucru (cotarea la bursă). Sper ca pînă la finele anului, acest gînd să se transforme în realitate. Bilanțul nostru financiar este excedentar, fapt confirmat de expertizele contabile. Vrem să intrăm pe piața de acțiuni din Marea Britanie. Promovarea pe prima scenă a fotbalului din Italia, este o confirmare a valorii echipei", a spus Frascara. Și alți președinți de cluburi și-au exprimat asemenea dorință. Sergio Cragnotti, proprietarul clubului Lazio, precum și Adriano Galliani, directorul clubului AC Milan și-au exprimat dorința ca grupările lor să fie cotate la bursa italiană. În caz că acest lucru nu va fi posibil, cei doi președinți de club vor căuta o piață externă. Conducerile cluburilor Inter, Napoli și Salermitana (Serie B) și-au exprimat au și ele în vedere emiterea de acțiuni. Singurii care au făcut opinie separată au fost oficialii clubului Juventus, care au dezmințit zvonurile în legătură cu emiterea de acțiuni. Executivul italian a venit în întîmpinarea acestor opțiuni, introducînd în Parlament, la sfîrșitul anului trecut, un proiect de lege care prevede transformarea cluburilor de fotbal în societăți pe acțiuni.

Ginola avertizează

"Nu am venit la Newcastle pentru a fi rezervă"

Fotbalistul francez David Ginola, component al echipei engleze Newcastle United, i-a spus managerului Kenny Dalglish că va părăsi această formație dacă nu își va recăpăta postul de titular. "Nu am venit la Newcastle pentru a fi rezervă, iar dacă managerul nu mă trimite pe teren, atunci poate că este mai bine să plec în altă parte. Nu vreau să îl avertizez pe Dalglish, dar eu sînt afectat pentru că nu joc" a declarat Ginola.

Pentru organizarea CM din 2006

Rușii nu au stadioane cu capacitate mare

Președintele Federației Ruse de Fotbal, Viaceslav Koloskov, a declarat că Rusia nu dorește să organizeze ediția din 2006 a Campionatului Mondial. "Nu am avut nici o inițiativă în acest sens. Rusia nu își poate asuma responsabilitatea să găzduiască o asemenea competiție" a spus Koloskov, adăugînd că țara sa are numai trei stadioane cu o capacitate de peste 50.000 de locuri, față de minimum opt arene, cît sînt necesare pentru organizarea unui CM de fotbal.

Trebuie remarcat că autoritățile de la Moscova au cheltuit milioane de dolari pentru modernizarea stadionului "Lujniki", dotat acum și cu un acoperiș rabatabil. Specialiși tiafirmă însă că în afară de această arenă, cea din St.Petersburg și cea a echipei Dinamo Moscova, stadioanele din Rusia nu se pot compara nici cu cele ale echipelor occidentale care joacă în ligile inferioare.

În următoarele două sezoane

Zenga va juca în campionatul american

Fostul portar al naționalei Italiei, Walter Zenga, va evolua în următoarele două sezoane în campionatul profesionist american (MSL) la echipa New England Boston Revolution. În vîrstă de 37 de ani, Zenga joacă în prezent la formația italiană de Serie B, Padova. El și-a început cariera la Inter Milano, după care s-a afirmat la Sampdoria Genova, anul trecut fiind transferat la Padova. Zenga a adunat 57 de selecții în "Squadra Azzurra", cu care a participat la Campionatul Mondial din 1990. "Aștept cu nerăbdare să trec printr-o experiență nouă", a spus italianul, care va fi coechipier la Boston cu internaționalul american Alexi Lalas (care a jucat și el la Padova).

Banii - eterna problemă!

■ interviu cu Narcis Ciocîrlan, vicepreședinte al CF Politehnica Iași

Cunoscut ultima dată ca antrenor la Politehnica, Narcis Ciocîrlan a dispărut anul trecut o bună perioadă de timp din fotbal. Revenirea sa, în decembrie '96, în conducerea grupării din Copou a constituit, poate, o surpriză pentru multă lume. Cu mari eforturi l-am putut convinge pe Narcis Ciocîrlan să ne acorde un interviu, pentru că actualului vicepreședinte nu îi place deloc să vorbească despre sine.

- Unde ați "dispărut" domnule Ciocîrlan, anul trecut?

- După retragerea din funcția de antrenor al Politehnicii datorită unei hepatite A, mi s-a recomandat să evit total stressul. Și cum acest lucru nu se putea face în vîltoarea acestie lumi agitate a fotbalului, am fost plecat destul de mult timp pe meleagurile natale, la Aiud. Acolo am stat alături de familie și am reușit să mă pun pe picioare. Am mai fost în Iași, însă primele meciuri la care am asistat au fost cele cu Metrom și cu Bucovina. Ca un fapt amuzant, țin minte că la partida cu brașovenii am anticipat de la peluză golul victorios al lui Cobuleanu, din finalul meciului.

- Cum ați primit oferta de a fi unul dintre vicepreședinții Politehnicii?

- Am fost contactat de Paul Costaș și sincer să fiu nu mă așteptam la așa ceva. Dacă nu ar fi fost vorba despre Politehnica, cu siguranță că nu acceptam să fac un lucru pe care nu îl mai făcusem, mai ales că mă gîndeam să dau curs unor oferte de a antrena în Ardeal. După cum am spus, fiind vorba de Poli nu m-am gîndit prea mult înainte de a accepta.

- E grea munca de conducător de club?

- Ușoară nu este! Știam din experiența mea anterioară cam ce face o persoană din conducerea cluburilor însă am văzut clar cerințele unui asemenea post abia cînd am început personal să lucrez. Oricum, acum m-am acomodat...

- Ați fost cam tot ceea ce se putea fi în fotbal: jucător, arbitru, antrenor, conducător. Dacă ar fi acum să puteți alege una dintre aceste variante la care v-ați opri?

- Fără îndoială că la cea de jucător. Au fost cei mai frumoși ani petrecuți în fotbal, deși pe vremea mea cu totul altfel era privit fotbalul. Ca fotbalist depinzi în cea mai mică măsură de ceilalți, spre deosebire de celelate posturi.

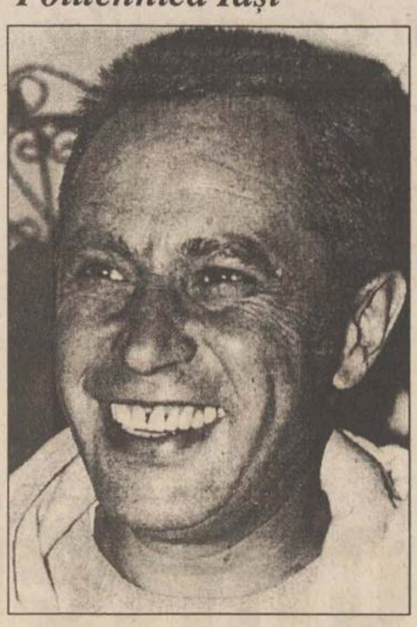

- Dar cea mai ingrată misiune în fotbal cine o are?

- Vă dau un răspuns scurt: antrenorul!

- Care este principala problemă cu care se confruntă Politehnica?

- Nu mai încape vorbă că banii. Dacă înainte era greu, acum cu perioada de criză prin care trecem fără îndoială că va fi și mai greu. Spre bucuria mea, pînă acum nu se poate spune că echipa a dus-o greu. Au fost și meritele fostei conduceri, am reușit și noi cîte ceva prin diverse mijloace, cert este că pînă acum au fost condiții mulțumitoare la echipă.

- Cum vedeți viitorul fotbalului ieșean și cînd credeți că Divizia Națională nu va mai fi o Fata Morgana în Copou?

- Pentru acest an obiectivul stabilit este locul trei. În ceea ce privește promovarea unei echipe eu consider că aceasta trebuie realizată atunci cînd acea echipă este pregătită cu adevărat pentru Divizia Națională. Este și cazul Politehnicii. **(A consemnat Ovidiu MINEA)**

Ambulatoriul Politehnica

La antrenamentul de ieri al Politehnicii, trei jucători de bază (Urdaru, Cantea și Sava) nu au putut participa datorită unor viroze puternice. Deși se speră în recuperarea lor pînă la ora meciului din prima etapă cu Metrom Brașov, nu se știe în ce proporție acești fotbaliști vor fi în plenitudinea forțelor sîmbătă dimineață. Dacă mai ținem cont și de problemele de sănătate ale lui Dohot și Paraschiv numai clipe liniștite nu au antrenorii Silviu Stănescu și Emil Lupulescu.

În altă ordine de idei, Politehnica va pleca, cu autocarul, joi spre Brașov, cazarea sub Tîmpa avînd să fie asigurată de hotelul "Tractorul", acolo unde ne reamintim că ieșenii au pregătit barajul cu Electroputere. De mare ajutor în această deplasare au fost mai vechii susținători ai grupării din Copou, societățile Peco și Construcții Hidrotehnice. **(Ovidiu MINEA)**

În conducerea sportului ieșean

Schimbarea s-a produs pe nesimțite

Luni după-amiază, un fax venit pe adresa DJTS Iași a adus, din partea Ministerului Tineretului și Sportului, schimbarea bănuită de mulți dintre iubitorii sportului de pe la noi: conducerea forului județean, reprezentată de profesorii ***Dan Pavelescu*** și ***Adrian Poiană*** a fost demisă, în locul lor fiind numit un triumvirat compus din ***Adrian Cotoros*** (director), ***Ioan Bucu*** și ***Dragoș Rotaru*** (directori adjuncți). Deși previzibilă de vreo două luni (dovadă că foștii conducători aveau intenția, acoperitoare, a demisiei), decizia a venit cam pe neașteptate, "firmanul" guvernamental ținînd cont de propunerile reprezentanței executivului în județ, adică Prefectura. La o primă vedere, se pare că sportul a ieșit într-un ușor dezavantaj. Dacă pînă acum conducerea DJTS era compusă din doi oameni de sport, acum specialitatea sportivă are un singur reprezentant, e drept, redutabil, în persoana lui Ioan Bucu, numit director adjunct pe probleme de sport. Noua conducere are caracter de interimat, în termen de 60 de zile trebuind să aibă loc un concurs pentru ocuparea poosturilor. În eventualitatea (perfect probabilă) că interimatul se va transforma în permanență, noul staff al sportului ieșean va avea mult de lucru. E drept, activitatea competițională ieșeană a avut, în ultimii cinci ani și bune și rele. S-au obținut multe succese, mai ales în aria sporturilor individuale, dar, din cauza lipsei de interes în atragerea sponsorilor, multe echipe divizionare au dat faliment. E sarcina noilor diriguitori de a perpetua cele bune și de a atenua, în condițiile unui buget de austeritate, cele rele. Vizitînd astăzi sediul DJTS, nu am reușit să găsim nici conducerea veche, nici pe cea nouă, acolo desfășurîndu-se o tranziție sui-generis. L-am "depistat", totuși, pe noul director adjunct cu probleme de sport, fostul portar de fotbal Ioan Bucu, care a mărturisit că are în vedere un plan de redresare a sportului ieșean, ce va fi dat publicității imediat după ce se va vedea în ce măsură intențiile se pot corela cu realitățile, în special cu cele bugetare. Deocamdată, un lucru cert este că se vor organiza în cel mai scurt timp posibil concursuri pentru conducerea CSM (favoritul cursei fiind chiar ex-directorul adjunct al DJTS, Adrian Poiană) și a Comisiei Județene de Fotbal, unde se caută personalități dinamice pentru a se înhăma la dificilele sarcini ale schimbării.

Necunoscînd mai nimic despre experiența în domeniu a noului director Adrian Cotoros, nu putem încă trage nici un fel de concluzii. Să așteptăm faptele, mai ales cele bune ! **(N.G.)**

Baschet masculin, Divizia A

Întîlnire de gradul trei

■ Politehnica Moldrom Iași - Erbașu București, astăzi de la ora 17.00 ■ finale în "Cupa Liceelor", de la ora 13.30

Campionatul primei divizii masculine de baschet continuă într-un ritm amețitor. După ce sîmbătă s-a disputat etapa a 3-a, iată că astăzi vor avea loc meciurile etapei cu numărul patru din cadrul turneului 1-8. La Iași, în Sala Sporturilor, se vor găsi față în față două echipe ce se cunosc foarte bine, Politehnica Moldrom și Erbașu. După ce, pînă acum între cele două echipe au avut loc trei meciuri, oaspeții de astăzi conduc cu 2-1 la victorii. Însă, pentru a obține aceste rezultate nu le-a fost deloc ușor. La București, în primul meci, Erbașu a avut de partea sa brigada de arbitri, și au cîștigat ușor. La Iași, studenții au reușit să-i învingă, după prelungiri, cu 100-99, după un meci de infarct, unul din cele mai spectaculoase partide văzute în ultimul timp la Sala Polivalentă. În cea de-a treia partidă, în cadrul turneului bucureștean, Erbașu a obținut a doua victorie în confruntarea directă. Astăzi însă, se anticipează o partidă extrem de atractivă. În etapa trecută, ieșenii au pierdut la Timișoara, deși au fost la un pas de a-și apropia victoria, în timp ce bucureștenii au cîștigat la potou în fața unui Dinamo ajutat din plin de arbitri. Plecînd la drum cu două stări diferite, este posibil ca gazdele de astăzi să realizeze prima victorie în turneul 1-8, dar, anticipăm, va fi un meci deosebit de greu. Privind lotul ieșean să spunem că s-au rezolvat problemele de sănătate ale lui Dan Popa, doar Bucureșteanu acuzînd o gripă rebelă. În aceste condiții, iată lotul pe care se bazează antrenorul Petre Măgurean: Radu, Anghel, Popa, Gheorghiu, Savin, Șestopal, Moscalu, Krasnociuc, Vrînceanu, Murgoci și Lupu. De partea cealaltă, antrenorul M. Braboveanu va avea la dispoziție pe următorii jucători: Voinescu, Ardelean, Lazăr, Pălîi, Dobă, Bîrsan, Ștefan, Popa, Hălmăgeanu, Scarlat, Brănișteanu și Pogonaru. Arbitrii partidei sînt : Ioan Olaru (București) și Viorel Ciuciulete (Craiova). Observatorul partidei va fi președintele federației, "Mohu" Cîmpeanu. Iată și celelalte partide ale etapei: Universitatea Elba Timișoara - Progresul BRD Ploiești, SOCED - Dinamo și Universitatea Cluj - CSU Forest Sibiu.

În altă ordine de idei, începînd cu ora 13.30, Sala Polivalentă va fi gazda finalelor întrecerii dotate cu "Cupa Liceelor". Finala mică aduce în față echipele liceelor Național și Negruzzi, urmînd ca în meciul vedetă să se întîlnească Informatica și CFR. Nu trebuie să uităm că aceste competiții au farmecul lor și nu de puține ori se ivește cîte un posibil viitor component al echipei mari a orașului, așa cum este cazul lui *Cristian Murgoci* **(foto)**, fost echipier al "informaticienilor" de astăzi. **(Lucian MINUȚ)**

Volei feminin, Divizia A

Trebuie spălată rușinea

■ Penicilina Iași - Oțelul Tîrgoviște, astăzi, de la ora 14.00, la sala Penicilina

Etapele primei divizii de volei feminin încep să devină din ce în ce mai dese, se intră în ritmul specific campionatului englez de fotbal, cu etape la fiecare sîmbătă și miercuri, semn că ne apropiem de perioada decisivă a întrecerii, acolo unde se hotărăște soarta echipelor din vîrful ierarhiei și a celor amenințate de retrogradare. Abia s-au încheiat comentariile după etapa de sîmbătă, că astăzi sînt programate deja meciurile rundei a XVII-a. Una care se anunță ceva mai liniștită, dat fiind că fiecare partidă are o favorită clară și cu greu s-ar putea produce vreo surpriză.

Penicilina joacă pe propriul teren cu Oțelul Tîrgoviște, echipă care împarte frățește cu Metal 33 ultimele două locuri ale clasamentului. Echipa din Tîrgoviște, care în 1995 reprezenta țara noastră în Cupa Cupelor, trece în momentul de față printr-o perioadă destul de dificilă, mai ales din punct de vedere financiar. Părăsită de sponsori, cu o mînă de jucătoare care se antrenează ccînd și cum pot, Oțelul a reușit în acest campionat doar două victorii, ambele pe teren propriu, în fața contracandidatelor sale în lupta pentru evitarea retrogradării, Metal 33 și Jiul. În partida tur, Penicilina s-a impus fără probleme în Cetatea Chindiei cu un sec 3-0, așa că nici azi fetele antrenorilor Nicu Roibescu și Aurelia Ichim n-ar trebui să aibă dificultăți în a-și apropia victoria. Mai mult, însă, decît acest succes mai mult decît probabil, susținătorii așteaptă de la Ruxăndoiu & Co. o prestație de valoare, care să arate că valoarea jucătoarelor noastre nu este nici pe departe cea demonstrată în meciul de sîmbătă, cu Dinamo. Cu alte cuvinte, ieșencele trebuie astăzi să repare singure ceea ce au stricat în ultimele deplasări, dacă nu doresc ca intrarea în primele șase echipe la sfîrșitul returuuluiu să rămînă o simplă iluzie.

Echipele probabile pentru acest meci sînt:

Penicilina: Ruxăndoiu, A. Popa, Marian, T. Popa, Formagiu, Covaliciuc.

Oțelul: Lakatoș, D. Radu, Sultănescu, Mureșan, Căpraru, C. Bratu.

Celelalte partide ale etapei sînt: Dacia Pitești - Jiul Petroșani (în tur, 2-3); Metal 33 - RATB (0-3); Universitatea Bacău - Dinamo (3-1); Rapid - Farul Constanța (2-3); Universitatea Cluj - Romradiatoare Brașov (3-1). În afara meciului de la sala Antilopa din București, în toate celelalte meciuri gazdele pornesc - categoric - cu prima șansă.

Înainte de a încheia, trebuie să amintim cîteva decizii de ultimă oră ale Biroului Federal al FRV. Astfel, ultima etapă a turului, programată pe 5 aprilie, a fost devansată cu trei zile, iar turneele grupelor 1-6 și 7-12 vor avea loc între 10-14 aprilie și 21-25 aprilie. Licitația lor se va efectua pe 4 aprilie. Din cauza participării echipei RATB la turneul final al Cupei Cupelor de la Moscova, partidele RATB - Dacia și Farul - Penicilina, care trebuiau să se desfășoare sîmbătă, au fost amînate pentru 4 și respectiv 6 aprilie. **(Ion TEODOR)**

PRONOSPORT

■ concursul din 8-9 martie

1. CF Chindia - FCM Bacău 1.(locul 13, 24 p; locul 10, 25 p). Echipa băcăuană a trecut, sîmbăta trecută, un important șoc psihologic. Jucătorii lui "Macea" vor aborda, deci, partida mai relaxați.

2. Jiul Petroșani - Oțelul Galați 1,X.(locul 7, 26 p; locul 3, 33 p). Minerii se dovedesc, încă, o echipă redutabilă. După catastrofa cu Steaua, gălățenii vor încerca mai mult la Petroșani, dar e destul de greu...

3. FC Argeș - Sportul Studențesc 1, 2. (locul 9, 25 p; locul 15, 21 p). Un meci cu un palmares pigmentat de multe surprize. A cîștigat de multe ori și Sportul la Pitești, și Argeșul în Regie. Egalurile au fost mai rare.

4. Univ. Craiova - Gloria Bistrița 1. (locul 12, 24 p; locul 17, 18 p). Bistrițenii intră în teren cu lațul de gît, craiovenii joacă de plăcere. Dacă iese aici surpriza, vinovat poate fi conu' Jenică Pădureanu.

5. Dinamo - Petrolul Ploiești 1. (locul 4, 28 p; locul 14, 22 p). Au trecut o groază de ani de cînd Petrolul n-a mai cîștigat la București, în fața dinamoviștilor. Chiar s-o facă acuma?

6. Poli Timișoara - FC Brașov 1, 2.(locul 18, 16p; locul 16, 18 p). Derbiul vagonetului codaș. Brașovenii au ajuns în situația "aut Caesar, aut nihil". De aceea, egalul e rău pentru ambele părți...

7. "U" Cluj - Farul Constanța 1. (locul 8, 25 p; locul 11, 25 p). "Șepcile roșii" l-au pierdut pe Cioloboc și beneficiază doar de "umbra" lui Maier. Dar, poate că omul se trezește...

8. FC Național - Rapid 1,X, 2. (locul 2, 35 p; locul 5, 27 p). Anul trecut, Rapidul a zdrobit Cotrocenii cu 4-0. În toamnă, Naționalul a adus ședința în Giulești (4-2). Cam aici e locul triplei...

9. Athletic Bilbao - Zaragoza 1.(locul 7, 41 p; locul 16, 28 p). Zaragoza mai are nevoie de ceva puncte pentru liniștea lor. Dar bascii sînt răi tare, acasă la ei...

10. Valencia - FC Sevilla 1.(locul 11, 36 p; locul 21, 21 p). Solistul cel mare al concursului. Sevilla a risipit numeroase puncte acasă și aiurea. Nu credem că ar putea să răstoarne căruța unei pretendente la Cupa UEFA.

11. Extremadura - Real Sociedad 1, X. (locul 19, 26 p; locul 6, 45 p). Extremadura asta e frișca de pe tortul Primerei Division. Ea pare aproape de realizarea imposibilului: evitarea retrogradării. O asemenea șansă se ratează greu. X-ul e pentru Gică Craioveanu, care n-a mai marcat de mult...

12. Hercules Alicante - Vallecano X. (locul 22, 19 p; locul 17, 27 p). Un fel de Poli Timișoara - FC Brașov al etapei spaniole. Fiecare echipă dorește victoria, dar, cînd doi se ceartă, cîștigă... Extremadura!

13. Celta Vigo - Espanyol 1. (locul 12, 33 p; locul 18, 26 p). Catalanii n-au mai prins o victorie de pe vremea lui... Răducioiu. Iar Celta e o echipă mică și serioasă... **(Nic. G)**

"Cupa primăverii" la șah

Asociația sportivă "Iașitel", prin antrenorul Manole Vasile, organizează în perioada 6-9 martie la Iași concursul de șah denumit "Cupa primăverii", concurs la care poate participa orice șahist, indiferent de vîrstă sau de categorie de clasificare. Doritorii sînt așteptați să se înscrie la ședința tehnică ce va avea loc joi în sala de consiliu a Poștei, din strada Cuza Vodă nr. 3, cu începere de la ora 17.00. După ședința tehnică se va juca și prima rundă, așa că sportivii sînt rugați să vină cu garnituri și ceasuri de șah la ei. Premierea în acest concurs (care contează în primul rînd ca ultimă etapă de pregătire a copiilor și juniorilor înaintea Campionatelor Naționale) se va face pe categorii de clasificare.

CN de atletism indoor, ediție cu ghinion

Doi favoriți ieșeni s-au accidentat grav

■ Ciprian Dragomanu și Levente Sös au suferit întinderi musculare

Sezonul atletic de sală se apropie de sfîrșit. Astfel, vineri și sîmbătă, la București, s-a desfășurat Campionatul Național de juniori I, tineret și seniori, la care au participat, cu numeroase obiective stabilite, și sportivii legitimați la Politehnica Iași. În parte, acestea au și fost realizate prin Gabriela Mihalcea (prima la prăjină, cu performanța de 4,00 m) și Clement Hagimă (locul I la 3.000 m cu timpul de 8:15,22). Apoi au mai obținut argint Mihaela Bițică (7,58 la 60 m), Robert Lungu (2,14 la înălțime), Ciprian Bolintinescu (3:49,53 la 1.500 m) și echipa de 4 X 1 tur (1:25,41, avînd în componentă pe Ștefan Albu, Dragoș Hăulică, Ion Nicușor și Levente Sös), bronz prin Ciprian Bolgar (3:50,97 la 1.500 m) și Ciprian Bolintinescu (8:27,70 la 3.000 m).

Din păcate, Levente Sös s-a accidentat în a doua zi de concurs, ratînd astfel cursa de 200 m, după ce cu o zi înainte reușise să se claseze al doilea (la tineret) la 60 m. O ruptură musculară îl va îndepărta pentru o scurtă perioadă de pista de alergare. O altă speranță a ieșenilor o reprezenta Ciprian Dragomanu, iar evoluția sa la heptatlon a fost pînă la un moment dat (prin punctele intermediare realizate) sub semnul înregistrării unui nou record național de tineret. Înaintea penultimei probe (prăjina), el conducea lejer cu 100 puncte diferență, dar o gravă ruptură musculară (întîmplată exact cînd se afla în zbor spre stacheta înălțată la 3,70 m) i-a întrerupt performanța. Ultima probă (1.000 m) a parcurs-o mai mult tîrîndu-se, clasîndu-se abia al patrulea. De la prof. *Rodica Dudău* am aflat că sportivul este în momentul de față internat în spital, iar o întoarcere în arena atletică este prognozată către mijlocul sezonului. "***Pînă la vară sper să-l avem la maximum de potențial***", a completat antrenoarea. **(S. HOROBET)**

Sport la TV

9,45 - Pro TV: Sport la minut; 10,30 - Eurosport: Sanie. Concursul de la Calgary; 13,00 - Eurosport: Fotbal. Cupa UEFA. Sferturi de finală - primul tur (rezumate); 16,00 - Eurosport: Fotbal. CM de fotbal pe plajă. Uruguay - SUA; 18,15 - Pro TV: Sport la minut; 18,30 - Eurosport: Magazinul sporturilor cu motor; 19,30 - Eurosport: Schi-fond. Concursul de la Hamar (d); 20,30 - Eurosport: Forbal. Cupa UEFA; 21,20 - TVR 1: Fotbal. Liga Campionilor, sferturi de finală, meci tur. Ajax Amsterdam - Atletico Madrid (d); 21,30 - Eurosport: Patinaj artistic. Circuitul Campionilor. Finala de la Hamilton; 21.30 - RTL: Fotbal. Borussia Dortmund - Auxerre (d); 23,45 - TVR 2: Fotbal. Manchester United - F.C. Porto (înreg); 0,30 - Pro TV: Sport la minut.

O pagină întreagă realizată de cititorii “Monitorului”!

MONITORUL vă pune la dispoziție o pagină în care aveți șansa să vă faceți cunoscute opiniile legate de problemele mai mici sau mai mari cu care vă confruntați. Vă dăm ocazia să reacționați public la orice eveniment și să vă spuneți părerea despre personalități din toate domeniile. Pregătiți-vă să fiți opriți pe stradă sau să fiți solicitați telefonic de reporterii “Monitorului”, care vor să afle ce credeți despre ceea ce se întîmplă în Iași și în țară. Sondaje de opinie, interviuri, păreri diverse, dezbateri, sesizări, întrebări adresate oficialităților, toate își vor găsi loc în această pagină pentru a da adevărata noastră imagine despre ceea ce gîndiți. Și părerea dumneavoastră contează. Aveți curajul să o faceți publică, pentru că numai așa puteți schimba lucrurile.

PORTRET CU MAI MULȚI AUTORI

Camelia Gavrilă - inspector general interimar al ISJ

■ *păreri ale profesorilor ieșeni*

■ ***M. Ungureanu, Liceul “M. Eminescu”***

Afirmațiile pe care le-a făcut referitoare la faptul că va face exact pe dos față de fostul inspector general, Rodica Luca, mi se par puțin exagerate. Eu cred că fostul inspector general a făcut și lucruri bune, nu numai lucruri rele. Nu știu dacă această atitudine este neapărat constructivă. Dar nici nu cred că asta poate spune neapărat ceva despre profesionalismul doamnei Gavrilă; asta vom vedea cît va fi în funcție.

■ ***Ecaterina Șuvăială, director adjunct, Liceul Sanitar***

N-am cunoscut-o personal, dar n-am auzit decît cuvinte de laudă. Dacă la vîrsta de 35 de ani are și gradul I didactic și dacă a fost propusă pentru funcția de inspector general, înseamnă că este un profesor foarte bun. Și dacă se angajează la așa o muncă, înseamnă că este o persoană care știe ce are de făcut și care știe ce vrea.

■ ***Dumitru Dorobanțu, inspector școlar, Matematică***

Eu nu știu prea multe despre ea, n-am cunoscut-o prea bine. Am făcut cunoștință odată, la un concurs. Pe noi ne-a ajutat destul de mult la acel concurs, la foaia volantă pe care am scos-o. A fost foarte amabilă și pricepută la ce ne-a ajutat. A făcut-o dezinteresat.

■ ***Dumitru Terzici, director, Liceul “M. Eminescu”***

Nu o cunosc absolut deloc, deci nu pot avea nici o părere despre ea, din păcate. Ca inspector general va arăta ce poate și îmi voi putea forma o părere.

■ ***Mihai Ungureanu, Liceul “M. Eminescu”***

Am ecouri în general bune despre dumneaei. Poate că tinerețea poate fi și un avantaj în postul administrativ pe care îl va prelua. Mai ales că nu am auzit lucruri rele sau reprobabile despre dumneaei.

■ ***Gheorghe Isvoranu, lider sindical***

O cunosc pe doamna Gavrilă cu mult înainte de 1989, fiind colegi la Liceul “C. Negruzzi”. Am o părere excepțională în ceea ce o privește, atît din punct de vedere al calităților profesionale, cît și din punct de vedere al probității morale. Am discutat cu dumneaei și pentru a aplana și rezolva o serie de neajunsuri pe care le au salariații din învățămînt din punct de vedere al nerespectării legislației și am speranțe că vom colabora. Anunțarea unor măsuri în învățămîntul preuniversitar este normală, deoarece administrația dorește să-și facă o echipă de profesioniști. Deciziile nu vor avea, însă, la bază decît aspectul de competență și nu vor fi pe criterii politice, deci nu avem nimic de obiectat.

■ ***Angelica Ardelean, director, Școala Generală nr. 37***

Nu o cunosc prea bine. Dar aștept de la dumneaei mai ales să respecte legea și să o aplice corect, pentru a nu apărea contradicții. Ca inspector general nu va putea face decît acest lucru.

50.000 lei pentru cea mai interesantă opinie

O dată pe săptămînă, “Monitorul” acordă un premiu în valoare de 50.000 lei autorului celei mai interesante scrisori publicate la rubrica “Cititorii MONITORULUI pot schimba lumea”. Dintre scrisorile publicate în cursul unei săptămîni, o vom premia pe cea care conține opinia cea mai pertinentă asupra unei probleme de larg interes, iar la sfîrșitul fiecărei săptămîni cîștigătorul va fi anunțat în această pagină. Trimiteți, deci, pe adresa redacției, părerile dumneavoastră în legătură cu evenimente care ne privesc pe toți sau despre probleme deosebite cu care vă confruntați. Opinia dumneavoastră valorează mult, iar noi vă dăm posibilitatea să o faceți cunoscută.

CITITORII MONITORULUI POT SCHIMBA LUMEA

Cine are carte nu are parte?

Nu pot să nu recunosc provocarea citită printre rîndurile elevului Vasile Iftime în pagina de “Opinii” a “Monitorului” de mărțișor. Așa încît, această scrisoare o scriu ca un gînd bun, optimist pentru toți elevii, profesorii, părinții care își pierd din ce în ce mai mult încrederea în sistemul de învățămînt românesc.

Societatea românească parcurge acum schimbări profunde și de mare amploare pe care sistemul de învățămînt nu a putut să le anticipeze “în anii tranziției”. Acest sistem tinde să devină depășit tocmai pentru că nu și-a înzestrat indivizii pe care îi formează cu abilitățile necesare pentru a se adapta acestor schimbări. Elevii noștri sînt mai mult informați decît formați. Omul trebuie să regăsească în școală valorile pentru care este predispusă natura sa originară. Or, școala actuală, mai ales începînd cu ciclul gimnazial, supralicitează elementele intelectuale ale personalității, pregătind “forța de muncă” cerută (sau necerută) de societate. Unde este pregătirea tînărului pentru viața reală, de pe pămînt, între oameni? Școala scapă din vedere pregătirea omului pentru diversele roluri sociale pe care va trebui să și le asume. Școala nu ne pregătește deloc ca să devenim mame, tați, prieteni, iubiți, iubite, oameni adevărați.

Or, o societate va deveni civilizată numai prin oamenii săi. Tinerii noștri s-au trezit dintr-o dată într-un sistem democratic, numai că ei nu știu nimic despre democrație, selectînd de cele mai multe ori arbitrar, antivaloric. Foarte mulți dintre ei nu mai găsesc o motivație puternică pentru școală, pentru culturalizare, în general.

Cred că și orientarea școlară și profesională funcționează defectuos în sistemul actual. Selecția “omului potrivit la locul potrivit” se face, acolo unde există, pe baza nivelului cunoștințelor, informațiilor și aproape deloc pe baza nivelului de interese și aspirație pentru profesia aleasă. Cum se poate asigura nivelul ridicat al performanțelor profesionale dacă nu venind în întîmpinarea nivelului aspirațiilor persoanei respective?

Faptul că societatea civilă a depășit pragul constituirii, cristalizării este un lucru îmbucurător. Însă trebuie să recunoaștem că eforturile acesteia nu sînt suficiente pentru a sensibiliza factorii cu mare putere decizională.

Dacă Ministerul Învățămîntului nu va interveni la timp cu pîrghii care să contracareze efectele restructurărilor economice și sociale, nu va face decît să mărească prăpastia dintre realitatea obiectivă și cea subiectivă.

Care sînt instrumentele cu care sistemul de învățămînt va contracara aceste efecte? Învățămîntul superior a pregătit cu toată responsabilitatea și profesionalismul psihologi, pedagogi, psiho-pedagogi, sociologi și asistenți sociali, numai că șansa acestora de a fi integrați în sistem este de aproximativ 1/50.

Cine va aduna “oile rătăcite”?

Cu toate acestea, dragi elevi, nu vă lăsați copleșiți, ci încercați să regăsiți un sprijin real în profesorii voștri, încredințîndu-le din greutatea frămîntărilor vîrstei voastre. Chiar dacă nu vor găsi prea mult timp (din păcate) în orele lor, în care trebuie să parcurgă programa de învățămînt, fiți convinși că vor fi sensibilizați!

Să nu uităm că învățămîntul românesc are și remarcabilul merit de a sădi în fiecare dintre noi cîte ceva din experiența generațiilor, oferindu-ne șansa de a ne apropia cît mai mult de autenticele valori ale spiritualității naționale și universale.

Încercați să vă regăsiți încrederea în școală. Chiar dacă realitatea va arăta din ce în ce mai des că “cine are carte (nu) are parte”, consolați-vă cu gîndul că oricare ar fi vremurile, “cine are carte, are (totuși) patru ochi”.

Prof. Mihaela UNGUREANU
Liceul Pedagogic

ASTA E PĂREREA MEA

Portret în chenar negru

Hotărît lucru, membrii PDSR alcătuiesc o specie cu totul și cu totul aparte. Îi poți recunoaște ușor, pe stradă, în tramvai sau cînd vorbesc la tribuna Parlamentului. Au în ei, întotdeauna, ceva care te face să simți de departe primejdia (abil mascată de chipuri prietenoase și zîmbitoare). Sînt înverșunați, răzbunători și setoși de putere. La fel ca și predecesorii lor comuniștii, se manifestă agresiv atunci cînd se pune problema relațiilor cu Occidentul sau a monarhiei. Patrioți de hîrtie, nu uită niciodată să laude “gloriosul” trecut al poporului român, evitînd cu nerușinare să vorbească despre cei 50 de ani de tiranie comunistă, urmată de alți 7 ani de PDSR-ism “cu față umană”.

Acum, cînd au pierdut puterea, după 7 ani în care au transformat țara într-o Vale a Plîngerii, au început să se mănînce între ei, asemeni lupilor înfometați, cînd cățelandrii cei tineri tînjesc cu poftă la jugulara conducătorului de haită. Numai jarul aprins din ochii milioanelor de păcăliți i-ar mai putea ține departe de Cetate.

Dacă însă, după 4 ani, vor pofti din nou la Putere, vor trebui să renunțe la obișnuitele sperietori privind pericolul maghiar sau reinstaurarea monarhiei, căci nu vor mai putea păcăli atunci nici măcar o babă surdă și chioară!

Căci, iată, mai nou, românii din Ardeal l-au lăsat pe Funar să-și plimbe dricul prin oraș și s-au apucat să pompeze apă din Mureș vecinilor din Pustă, evident, în baza unui contract avantajos, în timp ce la București Majestatea Sa Regele Mihai, în sfîrșit cetățean român cu acte în regulă, declară că nu dorește revendicarea pămînturilor confiscate de comuniști, recunoscînd și respectînd actuala formă de guvernămînt.

În aceste condiții, lupilor din PDSR le mai rămîne, totuși, ceva de făcut, așa, ca să nu-și uite “năravul”: să facă opoziție urlînd la Lună. Poate acolo să cîștige alegerile din anul 2000, dacă nu vor dispărea între timp ca specie.

Petrică MIHAI, Iași

DIN TELEFOANELE ȘI AUDIENȚELE ZILEI

271.271

Rubrica “Din telefoanele și audiențele zilei” are menirea de a asigura un dialog direct între cititori și reprezentanții principalelor instituții publice. În cadrul acestei rubrici cititorii își pot exprima opiniile în legătură cu diverse probleme locale și de interes național. Cititorii sînt rugați să folosească un limbaj decent și să nu aducă acuzații nefondate. Pentru atestarea veridicității afirmațiilor făcute, materialele prezentate la redacție pot fi însoțite de copii xerox ale unor acte doveditoare. De asemenea, semnatarii trebuie să lase un număr de telefon la care pot fi contactați pentru relații suplimentare.

Redactorul de serviciu răspunde apelurilor dvs. la numerele de telefon 271271 și 172557, între orele 8.00-24.00

Piața Alexandru, Regele și asociațiile de proprietari

Petru Iosipescu, din bd. Alexandru cel Bun, blocul D4, sc. C, et. 1, începe scrisoarea trimisă redacției prin a afirma că primarul Constantin Simirad ar trebui să autorizeze redeschiderea la parametri a pieței Alexandru cel Bun, care în prezent funcționează fără utilizarea amenajărilor pentru vînzarea de produse lactate. Mai departe scrie că prin invitarea Regelui Mihai la Iași, primarul nu a ținut seama de realitățile din oraș. “Ce să vadă Regele Mihai în Iasi, domnule primar? Mizeria, gropile de pe străzi, resturi de afișe lipite pe stîlpi încă din campania electorală, hodoroagele de tramvaie ce fac să tremure geamurile de la bloc?

Problema organizării asociațiilor de proprietari, prevăzută de legea aprobată începînd cu 1 ianuarie 1997, este o măsură necesară, avînd în vedere că mulți locatari din blocuri nu mai sînt chiriași la stat și atunci trebuie să-și apere interesele pe alte baze decît pe reglementările cuprinse în vechea legislație.

Cetățeanul trebuie să lupte, de fapt, cu un monopol

Corneliu Saranci, din Iași, membru al Asociației pentru Apărarea Drepturilor și Intereselor Consumatorilor, ne-a vizitat la redacție în după-amiaza zilei de 3 martie, pentru a ne ruga să-i facem cunoscute prin intermediul ziarului unele “aprecieri” la adresa regiilor: “Ultima măsură a RAJAC cu privire la termenul achitării notei de plată în termen de cinci zile, a ridicat, după cum era de așteptat, un val de proteste. Întîmplarea a făcut ca, acum două zile, să constatăm, la serviciu (RAJDP - strada Ștefan cel Mare) că apa de la robinet era neagră timp de un sfert de oră de curs continuu. Prin urmare, se ridică din nou problema calității serviciilor. Managerii diverselor regii iau în considerare prevederile contractuale numai atunci cînd le sînt favorabile. Partea neplăcută este că aceste regii nu oferă o viziune limpede de modificare a opticii lor în ce privește îmbunătățirea serviciilor (conducte sparte la tot pasul etc.). Cetățeanul (clientul) este pus, de fapt, în situația să lupte cu un monopol. Mai trist este că administrația acceptă, fără multe comentarii, prețurile solicitate de RAJAC sau RATC (ca să dăm numai două exemple). În plus, consumul de apă se mărește și prin faptul că utilizatorul este forțat să facă rezerve de apă, datorită livrării neuniforme. Prețurile propuse (ca și costurile prezentate de regii) nu trebuie luate de factorii responsabili ca niste cifre absolute. Ele trebuie privite în contextul general al altor furnizori de servicii din alte orase. Numai asa putem constata eficiența managerilor acestor regii, mai ales că atît la RAJAC, cît și la RATC, aceștia sînt interimari. Prin urmare, administrația se încarcă cu răspundere asupra oricăror nemulțumiri venite din partea consumatorilor”.

Sînt aprecieri care așteaptă un răspuns din partea regiilor.

Locuitorii din Lunca Cetățuii: “Se dorește separarea noastră definitivă de Iași?”

Stelică Zamfir, din Lunca Cetățuii, bl. 60, et. 2, ap. 12, ne-a expediat, pe adresa redacției, o scrisoare prin care ne solicită ajutorul. “Vă rugăm să ne ajutați și, dacă se poate, să urmăriți rezolvarea unui caz de importanță majoră, și anume transportul în comun din Lunca Cetățuii spre Iași. Dorim ca factorii de răspundere, precum domnul Simirad și directorul RATC să ne răspundă la o singură întrebare: de ce atîta indiferență, care pare să ne dea de înțeles că se dorește separarea noastră definitivă de Iași? Toate celelalte comune sau cartiere mărginașe au autobuze la ore fixe, dar cel mai interesant este faptul că ele au capătul lor, de întoarcere, în anumite puncte din interiorul Iașului (Bîrnova - Baza 3, Tomești - Baza 3, Lețcani - Gară, Breazu - Bazar, Dancu - CUG ș.a.), pe cînd la Lunca Cetățuii un singur autobuz se «învîrte» cîte două ore, pe 3-4 km. Cum este posibil așa ceva? Dacă un anume regim ne-a expulzat acolo, dorim să nu ne uitați, căci avem copii și s-au plictisit de particularii care au luat locul autobuzelor. Propunem, cu insistență, ca traseul 24 să fie următorul: Lunca Cetățuii - Podu Roș, la ore fixe. Suportăm destule majorări, iar biletele sînt și ele foarte scumpe. Pe cînd și la noi căruțe pentru transportul în comun, ca în Bulgaria?”

Stimate domn, sperăm ca în urma acestui semnal să primim un răspuns de la cei care se ocupă de transportul în comun.

Schimbul de locuință - o soluție ca să nu fii evacuat

I.O. de pe Splai Bahlui, după ce a aflat din ziare că primii 7 locatari cu debite mari la întreținere vor fi supuși la execuție silită în scopul acoperirii restanțelor, spune: “Nici statul și nici Regia de Termoficare Iași nu pot rămîne în poziția de subvenționator al neglijențelor noastre. Fiecare trebuie să ne străduim să achităm ce datorăm prestatorilor de servicii. Cei cu apartamente scoase la vînzare au posibilitatea de a evita evacuarea efectuînd schimburi de locuință prin intermediul anunțurilor de mică publicitate: se poate trece, astfel, de la un apartament central, mai confortabil, la altul cu confort mai redus, dar astfel se poate scăpa de datorie”.

De ce angajații regiilor beneficiază de gratuități?

Neculai Lascu, pensionar, din Iași, Șos. Nicolina nr. 212, ne-a expediat o scrisoare prin care își arată nemulțumirea față de acordarea de facilități anumitor angajați ai unor societăți. “Rămîn surprins de poziția domnului Ioan Andrei (lider de sindicat) și a sindicaliștilor din ROMTELECOM, care amenință cu greva dacă vor fi puși să plătească abonamentul și impulsurile la telefon. Eu, ca și alți oameni cinstiți, în special cei devaforizați (pensionari, șomeri și salariați cu venituri modeste, inclusiv alte categorii) sîntem indignați de această atitudine, știind că cei de la ROMTELECOM au salarii mari, primesc indexări și alte sporuri. De ce se fac astfel de diferențe privind acordarea unor astfel de gratuități doar pentru unii? De ce persoanele cu cîștiguri mici să suporte gratuitățile altora? Cînd va anula actualul guvern aceste «ajutoare nesecate» acordate celor angajați la aceste regii? Sînt oare acești oameni mai presus decît alții?”

Actualitatea în catren

Scandalul excluderilor din PUNR continuă: domnul Gheorghe Funar a obținut în consiliul director al PUNR ca Ioan Gavra să nu mai facă parte din partid. Asa că C. Iurașcu este îndreptățit să declare:

La peuneriști, precum se-aude,
S-a-ntețit fantastic controversa:
Zilnic constatăm cum îl exclude
Gavra pe Funar și viceversa.

Constantin IURAȘCU
Eugen ACASANDREI

VOCILE IAȘULUI

Sînteți de acord cu “moțiunea agriculturii”, introdusă de PDSR?

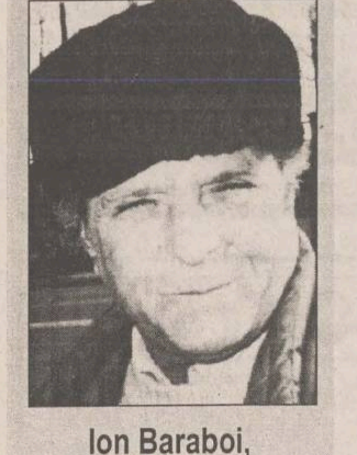

Ion Baraboi, 58 de ani, pensionar

Au rămas lucrări și de anul trecut care nu au fost arate. Sute de hectare care nu au fost lucrate în toamnă, cînd trebuiau lucrate. Așa că eu cred că vina nu este numai a actualului Guvern, ci și a celuilalt Guvern. E ușor pentru PDSR să dea vina pe cei care conduc acum.

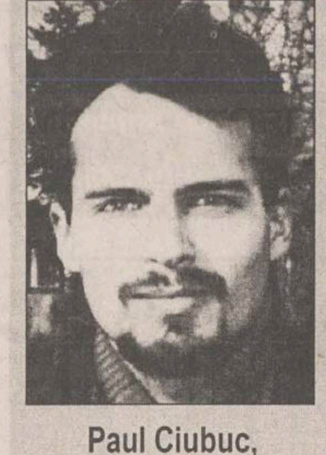

Paul Ciubuc, 27 de ani, inginer

Eu cred că atitudinea PDSR este praf în ochi. Adică ei încearcă să facă ceva, orice, numai să spună și ei că există. Adică Guvernul nu are ce face prea mult acum, este clar lucrul ăsta. Agricultura este importantă, dar e și vorba de bani, care nu sînt.

Corneliu David, 34 de ani, manager

Sînt de acord cu PDSR, pentru că cei de la Putere au promis ceva și nu s-au ținut de cuvînt. M-au dezamăgit foarte tare. Credeam că pot să facă mai mult, dar n-au făcut și nici speranțe că vor face nu sînt. Eu nu mai pot să aștept.

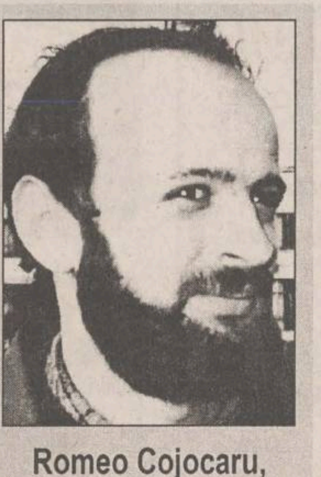

Romeo Cojocaru, 24 de ani, student

Nu sînt de acord cu PDSR. Trebuie să mai dăm șanse actualului Guvern. Așa cum am mai dat și altora șanse, trebuie ca și cei de acum să fie lăsați să facă ce au de gînd. E prea devreme să spunem că au greșit sau nu.

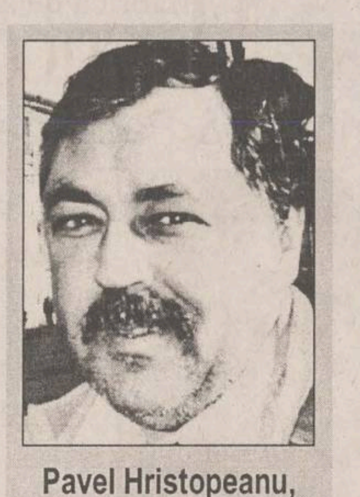

Pavel Hristopeanu, 45 de ani, electronist

Eu cred că are dreptate PDSR. Ni s-au promis multe lucruri și nu s-a rezolvat nimic. Iar agricultura este prea importantă ca să nu ne gîndim la ea. Eu, personal, nu mai sper că se va schimba ceva în bine.

CE NE MAI DOARE

Solicităm regiilor mai multă atenție față de consumatori

■ S-ar părea că circulația tramvaielor s-a îmbunătățit, cel puțin pe traseul care deservește Copoul, unde învață mii de studenți. Doresc să propun noii conduceri a RATC cîteva măsuri simple, ușor de realizat, fără mari cheltuieli, dar care vor aduce îmbunătățiri în mijloacele de transport în comun. Este vorba de scrierea în toate mijloacele de transport în comun, în dreptul primelor scaune de la ușa din față, a anunțului: “Rezervat pentru bătrîni, mame cu copii în brațe, invalizi”. În unele mijloace de transport există asemenea anunțuri, în altele nu. E bine să fie în toate.

A doua propunere: în fiecare mijloc de transport (autobuz, troleibuz și tramvai) să existe pe ambele laturi placa cu numărul și traseele mijlocului respectiv de transport. În prezent, foarte multe dintre ele nu au decît în față astfel de tăblițe și pentru a ști numărul și traseul omul trebuie să alerge în față pentru a afla.

■ Odată cu venirea primăverii, au reînceput lucrările de schimbare a conductei de gaz metan pe str. Codrescu, de la intersecția cu str. Oastei spre Pompieri. Nu știu în sarcina cui intră efectuarea reparațiilor la strada Codrescu, porțiunea de la intersecția cu str. Triumfului la str. Oastei, dar, deși au trecut zile bune cu timp frumos, nu s-a început nici o lucrare. Trotuarele sînt pline cu pămînt, cu piatră, iar partea carosabilă este îngustată din cauza șanțului în care s-a plasat noua conductă și pe care s-a pus piatră spartă. Oare autorizația eliberată de Primărie pentru această lucrare nu are un termen limită? Cetățenii se gîndesc cu groază la venirea ploilor de primăvară, cînd tot noroiul îl vor căra în case.

■ RAJAC și-a luat un obicei pe care-l practică cu cea mai mare precizie: închide apa în cartierul Copou aproape în fiecare zi, între 10,00 și 16,00. Nici un anunț anticipat, nici o scuză în presa locală, așa cum în multe cazuri dl. director general Gh. Nechita face, îndeosebi prin “Monitorul”. Este posibil ca o asemenea regie să aibă la dispecerat doar un singur număr de telefon?

Solicităm RAJAC-ului mai multă atenție față de consumatori, pentru că obligațiile într-un contract sînt reciproce, nu unilaterale.

Mihaela D., Iași

Premiile UNITER pentru stagiunea 1995-1996

Luni seara, cei mai buni profesioniști din teatrul românesc și-au primit răsplata

Juriul, alcătuit din criticii de teatru **Doina Modola** și **Ion Toboșaru**, actrița **Valeria Seciu**, regizorul **Victor Ioan Frunză** și scenograful **Puiu Antemir**, a acordat, în cadrul Galei UNITER, următoarele premii pentru stagiunea 1995-1996:

■ **Premiul de excelență:** Silviu Purcărete;

■ **Premiul pentru întreaga activitate:** Leopoldina Bălănuță (actorie), Radu Beligan (actorie), Liviu Ciulei (regie), Ion Popescu Udriște (scenografie) și Ion Toboșaru (critică);

■ **Premiul pentru cel mai bun spectacol:** "Danaidele" după Eschil, Teatrul Național Craiova; regia Silviu Purcărete;

■ **Premiul pentru cel mai bun regizor:** Cătălina Buzoianu, pentru spectacolele "Șase personaje în căutarea unui autor", de Luigi Pirandello, "Copilul îngropat", de Sam Shepard (Teatrul "Bulandra"), "Chira Chiralina", după Panait Istrati (Teatrul Dramatic "Maria Filotti" din Brăila) și "Penthesileea", de Heinrich von Kleist / Mioara și Adrian Creme (Teatrul Dramatic din Constanța);

■ **Premiul pentru cel mai bun scenograf:** Dragoș Buhagiar și Irina Solomon, pentru spectacolele "Frații", de Sebastian Barry (Teatrul "Sică Alexandrescu" din Brașov) și "Chira Chiralina", după Panait Istrati (Teatrul Dramatic "Maria Filotti" din Brăila);

■ **Premiul pentru cel mai bun actor:** Victor Rebengiuc, pentru rolul "Dodge", din spectacolul "Copilul îngropat", de Sam Shepard (Teatrul "Bulandra");

■ **Premiul pentru cea mai bună actriță**: Mariana Mihuț, pentru rolul "Halie", din spectacolul "Copilul îngropat", de Sam Shepard (Teatrul "Bulandra");

■ **Premiul pentru cel mai bun critic:** Cristina Dumitrescu;

■ **Premiul pentru cel mai bun debut:** Velica Panduru, pentru costumele la spectacolele "Conu' Leonida față cu reacțiunea", de I.L.Caragiale (Teatrul Mic), "Lecția", de Eugen Ionescu (Theatrum Mundi / Teatrul Nottara) și "Penthesileea", de Heinrich von Kleist / Miara și Adrian Cremene (Teatrul Dramatic din Constanța);

■ **Premiul pentru teatru TV:** "Șarpele", scenariul de Adriana Rogovschi și Viorel Sergovici, după Mircea Eliade, regia artistică Viorel Sergovici;

■ **Premiul pentru teatru radiofonic:** "La Punta", de Yvette Zgreaggen, regia artistică Leonord Popovici;

■ **Diploma pentru producțiile școlilor de teatru:** "Bine mamă, da' ăștia povestec în actu' doi ce se-ntîmplă-n actu' ntîi" de Matei Vișniec, spectacol al clasei prof. univ. Dionisie Vitcu, de la Academia de Arte "George Enescu" din Iași.

Cătălina Buzoianu, considerată în unanimitate cel mai bun regizor al stagiunii trecute

Premiul UNITER - 1996 pentru cel mai bun regizor a fost decernat Cătălinei Buzoianu

Cătălina Buzoianu a primit premiul de regie UNITER 1996, pentru spectacolele ***"Șase personaje în căutarea unui autor"*** de Luigi Pirandello, ***"Copilul îngropat"*** de Sam Shepard (Bulandara), ***"Chira Chiralina"*** după Panait Istrati (Teatrul Maria Filotti din Brăila) și ***"Pentesileea"*** de Henrich von Kleist / Mioara și Adrian Cremene (Teatrul Dramatic Constanța). Premiul i-a fost înmînat regizoarei de către atașatul cultural al Ambasadei Marii Britanii, **Claus Henning**. În cuvîntul de mulțumire, Cătălina Buzoianu a spus că, după părerea ei, premiul ar fi putut fi acordat regizorului Mihai Măniuțiu. Acesta fusese trecut pe lista nominalizărilor la premiu, pentru "Caligula", pus în scenă la Teatrul Bulandra.

Cel mai bun spectacol pe 1996 a fost considerat "Danaidele", al lui Silviu Purcărete

Marele Premiu UNITER pentru cel mai bun spectacol pe anul 1996 a fost acordat piesei **"Danaidele"**, după Eschil, montat la Teatrul Național Craiova, în regia lui Silviu Purcărete. Distincția a fost înmînată regizorului de actorul Gérard Depardieu. Actorul francez, care și-a exprimat dorința de a reveni în România cît mai curînd, a mărturisit: ***"Îmi place foarte mult spectacolul. E un lucru nemaipomenit să vezi o gală în care artiștii, care au lucrat timp de un an de zile, primesc premii și sînt într-adevăr răsplătiți pentru munca lor. Asta este întotdeauna emoționant și sînt flatat că eu voi fi cel care va înmîna Marele Premiu"***. Silviu Purcărete a primit în cursul aceleiași seri și **Premiul de Excelență**, care i-a fost înmînat de ambasadorul Franței, Bernard Boyer. Acesta a rostit în limba română cîteva versuri din Eminescu, numindu-l pe regizor ***"acel rege al regiei..."*** UNITER a acordat unui număr de 18 oameni de teatru, pentru stagiunea 1995-1996, trofeul **"Dyonisos"**. Sub formă de carte, pe ale cărei coperți se află încrustată o cruce, trofeul a fost realizat de artistul plastic Ion Bitzan. **(C.I., C. L.)**

COCKTAIL

Din reclamantă în acuzată

Convinsă că a luat plasă cu niște droguri false, Rosie Hill s-a plîns la poliție, apoi a fost arestată

Americanca Rosie Lee Hill a crezut că a fost trasă pe sfoară de vînzătorii de droguri și s-a dus la poliție să se plîngă. Hill a fost arestată după ce polițiștii au stabilit că cei doi bulgări de cocaină cumpărați de femeie nu erau falsificați. Hill dăduse 50 de dolari pe droguri, dar cînd le-a gustat a crezut că i s-a vîndut praf de copt, așa că, furioasă, s-a adresat poliției. Unul din ofițerii care s-au ocupat de caz a declarat că femeia credea sincer că a fost trasă pe sfoară: "Cred că se pot întîmpla și lucruri mai ciudate, dar eu nu am mai văzut așa ceva".

Lupta anticorupție îmbracă noi forme

Polițiștii vietnamezi nu mai au acces la ispitele din barurile Karaoke

Ministrul de Interne din Vietnam a interzis polițiștilor dintr-o provincie centrală să mai intre în barurile de tip "Karaoke" și în unele restaurante, pentru a nu fi supuși numeroaselor ispite. Provincia Quang Ngai a devenit terenul pe care ministrul testează un nou decret, ce le ordonă polițiștilor să nu mai calce în aceste baruri, cunoscute ca fațade pentru prostituție în Vietnam. Șeful poliției locale a declarat: "În aceste locuri nu numai că se cîntă, dar au loc și activități de prostituție, mită și multe alte lucruri rele". Ofițerii nu vor mai avea voie să intre nici în restaurantele ce asigură clienților companie feminină, acestea servind, de fapt, ca locuri de întîlnire între prostituate și clienți. Aceste interdicții au ca scop și reducerea posibilității de corupere a polițiștilor, deoarece infractorii îi invită deseori pe oamenii legii în localuri de acest gen, pentru a le oferi mită. "Acest gen de activitate strică imaginea poliției în ochii populației", a declarat șeful poliției.

Un mic cadou de 60.000 de dolari

Bjork - premiată de Consiliul Nordic

Cîntăreața islandeză Bjork (31 de ani) a cîștigat, luni, premiul pentru muzică oferit de Consiliul Nordic pentru anul 1997. Stabilită de ani buni la Londra, ea nu se teme că și-ar pierde rădăcinile insulare: "Cu cît sînt mai departe de casă, cu atît am mai mult nevoie de Islanda". Bjork a mulțumit pentru premiul în valoare de 60.000 de dolari și a spus că este mîndră pentru că atît de mulți oameni îi apreciază munca. Ea a debutat în 1980, alături de grupul islandez Sugar Cubes și a început cariera solo în 1993, cu "Debut". Cunoscuta sa piesă "It's Oh So Quiet" a cîștigat premiul MTV Video în 1996, pentru cea mai bună coregrafie. Una din cele mai originale interprete de muzică pop, Bjork, este cunoscută pentru înclinația ei către teatralitate.

Gloria mai dă și rateuri

Autorul musicalului "Evita" a început deja să vîndă tablourile din colecția privată

Compozitorul britanic Andrew Lloyd Webber a vîndut două tablouri din colecția sa privată Muzeului Carnegie din Pittsburg, deoarece avea nevoie de spațiu. Picturile în ulei, realizate de **Sir Edward Burne-Jones** în 1988, au dimensiunea de trei metri pe aproape patru metri și se numesc ***"The Nativity"*** și ***"The King and the Shepherd"*** (Regele și păstorul). Nu a fost dezvăluită suma pentru care muzicianul Webber a acceptat să se despartă de tablourile sale. ***"Este pentru prima dată în viața mea cînd vînd ceva din colecție"***, a declarat compozitorul, celebru mai ales datorită muzicalurilor **"Evita"** și **"Fantoma de la Operă"**. El afirmă că "pînzele uriașe pe care tocmai le-a vîndut îi ocupau mult spațiu într-o sală umbrită și că dorea să pună în locul acuarelelor alte picturi sensibile la lumină". Înainte de a intra în posesia lui Webber, tablourile de Burne-Jones se aflau într-o biserică din orașul englez Torquay.

O nouă lege, îndrăgită de toti poznașii

Copiii danezi au scăpat de bătaie la popou

Ministrul danez al justiției, Frank Jensen, intenționează să introducă o lege care să interzică părinților să aplice pedepse corporale copiilor lor. "Nu mi-am lovit niciodată copiii", a spus Jensen, tatăl a doi copii. În Suedia, țară vecină cu Danemarca, părinților li s-a interzis prin lege să-și bată copiii încă din 1979.

CONCURS MUZICAL MONITORUL

Talon de participare nr. 24 / 1997

Nume, prenume ....

Genuri muzicale preferate: ....

....

Orașul de domiciliu...

Județul

Întrebare: Care este primul mare rock-star originar din statul american New Jersey?

a. Jon Bon Jovi; **(foto stînga)**
b. Bruce Springsteen **(foto dreapta)**;
c. Elton John;
d. Engelbert Humperdinck;
e. Johnny Hallyday.
Răspuns ___________

Sponsorii concursului nostru: **Softplus** - București (distribuitor autorizat Warner Bros., BMG, Microsoft), **Alma-Artex** - București (tel.01-6152037, distribuitor Sony-CBS, Castle Communications), **Roton** - Iași (distribuitor Mute Records, Black Mark).

Un tînăr mormon din Samoa de Vest s-a aflat la un pas de arderea pe rug

■ *în ultimul moment, el a fost salvat de agenții de poliție*

Un membru al sectei mormonilor a scăpat exact ca în filme, în ultima clipă, de a fi ars pe rug de consătenii săi, enervați la culme că acesta că refuzase să execute un ordin primit de la consiliul satului. Tînărul Lupe Lin, în vîrstă de 33 de ani, criticase cu vehemență decizia conducătorilor satului său, Samalaiulu, de a opri construcția bisericii mormone. Răspunsul autorităților locale a fost foarte rapid, acestea cerîndu-i lui Lin să părăsească de urgență satul. Pentru că a refuzat să se supună ordinului primit, Lin a fost legat de un par și așezat în piața din mijlocul satului, pregătit fiind pentru punerea pe jar.

Poliția l-a descoperit pe bietul samoez, tată a șase copii, înconjurat de un impresionant morman de lemne uscate, pe care consătenii lui tocmai se pregăteau să le aprindă. În urma unor negocieri tensionate, agenții de poliție au reușit să-i convingă pe sătenii scandalizați de comportamentul acuzatului să renunțe la incinerare.

Lin a părăsit satul în foarte mare grabă, mutîndu-se urgent la cele mai îndepărtate dintre rubedeniile sale. Conform unei hotărîri (în continuare controversate) adoptate de comisia guvernamentală pentru apărarea drepturilor omului, în Samoa de Vest, consiliul satului are puteri depline asupra vieții locuitorilor.

Lipsa vitaminei C în organism predispune la infarct miocardic

Potrivit ediției din această săptămînă a revistei ***"British Medical Journal"***, deficitul de vitamina C reprezintă un important factor de risc în apariția bolilor de inimă. Acesta este rezultatul unui studiu efectuat pe un eșantion de 1605 bărbați de vîrstă mijlocie. Spre deosebire de subiecții cu un nivel ridicat al concentrației de vitamina C, cei care prezentau deficiențe erau de 3,5 ori mai predispuși la atac de cord. De îndată ce nivelul de vitamina C este restabilit, riscul producerii unui atac de cord scade. Vitamina C este un important antioxidant solubil. În rîndul populației se înregistrează numeroase cazuri de infarct, ca urmare a nivelului scăzut de vitamina C în organism.

a apărut
Premii în valoare de 500 000 lei !
REBUS Monitorul INTEGRAME
500 LEI
Conține patru pagini pentru elevi și începători
CONSENS
Dictionar: IND; STRA; ETRA.
Olivian MARINESCU

fabrica de ambalaje
MULTICOLOR
Printing & Packages S.A.
cutii din carton duplex
etichete în orice forme și dimensiuni
postere, mape de prezentare, prospecte, pliante, calendare
copertă de carte
UNIVERSUL CULORILOR
CALITATEA PE CARE O ASTEPTATI DEMULT !
Iași, B-dul Nicolae Iorga nr.4 ☎ 032-232.776, fax: 270.415

UTILAJE FRIGORIFICE
ITALIA
CONGELATOARE, VITRINE ORIZONTALE SI VERTICALE, CAMERE FRIGORIFICE, AGREGATE PENTRU DULAPURI
PLOIEȘTI - ICRA-BUCEGI (zona XENIA)
tel/fax 044/110891; 044/161113

SC TAXICOM SA
SIGURANȚĂ, PROFESIONALISM, SERIOZITATE

Taxiurile pot fi recunoscute după sigla MONITORUL
tariful unic
1200 lei/km
prezentîndu-se pe liber la comandă.
DISPECERAT: 953 sau 146593
NON STOP

Vodka DIMITROFF
Rom BARBUDOS
Stoc limitat
Prețuri minime !
CATI TRADING SRL
Sunați-ne acum la tel. 032/173471

CONY SAT
STUDIOUL DE TELEVIZIUNE IAȘI
ora 19.10
TOT ÎNAINTE... DAR NU TOT CA ÎNAINTE!
emisiune în direct
Invitați: edilii orașului
Telefonul telespectatorului
032/230576
Redactor OANA TURCU

MIERCURI
5 martie 1997
Inclus în nr. 51

monitorul
Financiar

SECȚIUNEA C
ECONOMIC
UTILITARE
PUBLICITATE

De ce scade dolarul?

Foamea de lei a băncilor continuă

■ *faptul că BNR nu mai anunță un curs de referință, a bulversat atît societățile bancare cît și casele de schimb*

Cu toate că în ultima săptămînă băncile comerciale au atras o mare parte din economiile populației prin practicarea unor dobînzi foarte atractive, acestea se confruntă în continuare cu o mare lipsă a lichidităților. Dovadă în acest sens este rata medie a dobînzii la creditele de refinanțare la care s-a ajuns la licitația de joi, de ***426,5%*** de la 226,25% în săptămîna anterioară. Conform politicii anunțate, Banca Națională va oferi bani tot "mai puțini și mai scumpi" băncilor comerciale, ceea ce explică reducerea la o șesime din volumul pus la dispoziție.

Piața caselor de schimb valutar independente s-a confruntat cu lipsa leilor, iar în ultimul timp chiar cu lipsa dolarilor, deoarece se efectuează din ce în ce mai puține tranzacții. Motivația ar fi cursul scăzut la cumpărare (nu convine celor care au cumpărat valuta mai scump) în timp ce nimeni nu mai economisește în valută preferînd depozitele în lei. Scăderea cursurilor la vînzarea respectiv cumpărarea dolarului s-a remarcat și pe piața interbancară, în absența calculării unui curs de referință, a cărui evoluție influența foarte mult cererea și oferta caselor de schimb. Politica prin care BNR întîrzie anunțarea unei metode de calcul a raportului leu/dolar ca medie a cursurilor de pe piața înterbancară, face parte din regula jocului după cum afirmă Ionut Popescu redactor șef adjunct la revista "Capital".

În legătură cu evoluția pieței valutare, senatorul Varujan Vosganian, ne-a declarat: "***Avînd în vedere solicitările mari de a vinde valuta atît din partea persoanelor fizice cît și ale agenților economici, băncile nu mai au lei, fiind puse în situația de a condiționa vînzătorii de valută să constituie depozite în lei pe termen de o lună la banca respectivă. Acest fapt ,ca și cumpărarea dolarilor de către bănci la cursuri foarte mici (6500 lei, maxim 7000 lei în bucurești), denotă lipsa leilor pe piață, mai periculoasă decît lipsa dolarilor. În opinia mea, Banca Națională întrece măsura. Băncile comerciale au solicitat BNR un punct de vedere asupra evoluției pieței valutare, fără să primească un răspuns. Parlamentul nu poate interveni decisiv în politica BNR, dar mă văd nevoit să fiu arbitru în dialogul care va avea loc mîine (astăzi - n.r.) între Asociația Română a Băncilor și Banca Națională.*** **"** **(M.M.)**

Ieri, la Bursa de Valori București

Valoarea tranzacțiilor a crescut din nou

Valoarea trananzacțiilor de ieri, 4 martie a.c., a crescut la 3,424 miliarde lei, în comparație cu 2,743 miliarde lei - cît s-a realizat în ședința precedentă. S-au efectuat 311 tranzacții, în volum de 77.098 acțiuni. Tot ieri, indicele VAB - BX, care urmărește evoluția capitalizării Bursei de Valori București, a înregistrat o scădere de 1,5 procente în comparație cu sesiunea precedentă, atingînd valoarea de 547,3 puncte. Menționăm că scăderea săptămînală a fost de 0,7 procente. Ieri, valoarea totală a tranzacțiilor a fost de 3,42 miliarde lei, cu aproape un miliard mai mult decît în sesiunea precedentă. Nivelul capitalizării totale a fost de 974 miliarde lei, cele mai mari ponderi în totalul capitalizării fiind deținute de societățile: "Oltchim" SA - cu 45%, "Azomureș" SA - 28%, "Carbid - Fox" SA - cu 4,4%. Față de sesiunea precedentă, prețul mediu al acțiunilor a 6 societăți a crescut, 15 au scăzut, iar două nu s-au tranzacționat. Cele mai active societăți comerciale, în funcție de valoarea tranzacțiilor au fost: "Oltchim" SA cu 1.660 lei/acțiune, "Azomureș" - cu 1.574 lei/acțiune, și "Carbid - Fox" SA - cu 1.748 lei/acțiune. **(Raluca NAVROTESCU)**

Rezultatele sedinței de tranzacționare de la Bursa de Valori (04.03.1997)

Societate	Preț mediu	Var.*) %	Preț desch.	Preț închid.	Volum tranz.	Valoare tranz.	Număr tranz.	M.*)	m.*)
Azomureș	1.574,35	-2	1.55	1.58	694.156	1.092.845.460	1.26	32.800**)	1.1
Oltchim	1.660,92	-1	1.5	1.68	1.329.194	2.207.684.540	1.716	1.81	700
CATEGORIA A II-A									
AMEP Tecuci	846,80	-14	1.1	820	16.9	14.311.000	39	1.5	800
APSA Baia-Mare	12.48	0	12.4	12.5	50	624	2	14.2	6.3
Armătura Cluj-Napoca	709,07	-34	770	700	9.149	6.487.300	19	1.1	500
Artrom Slatina	3.927,25	-2	4	4	3.151	12.374.750	25	5.2	1.74
Astra Vagoane	8.811,59	-2	8.8	8.8	621	5.472.000	14	9.55	2.25
Carbid-Fox	1.748,79	-4	1.7	1.75	29.927	52.338.020	78	4	1.18
Carbochim	9.242,12	1	9.5	9	463	4.279.100	15	10	7.6
Carne Arad	4.197,69	-1	4.15	4.3	540	2.266.750	13	7.5	2.7
Cercon	6.084,62	1	6.2	6.05	195	1.188.500	6	6.5	6
Comelf	6.035,83	-2	6.2	5.8	720	4.348.800	11	8.5	2.1
Condor	5	0	0	0	0	0	0	5.8	3.2
Electroceramica	9.124,60	-3	9.2	9.1	158	1.441.700	5	20	7.3
Feleacul	1.070,30	-3	1.1	1.05	3.985	4.268.450	19	1.32	600
Foraj Sonde	575,01	-7	630	58	9.975	5.738.730	26	11.100**)	240
IAIFO	4.1	-1	4.1	4.1	70	287	3	7.5	1.91
Impact	16.6	2	16.6	16.6	50	330	2	17.6	8
Mobila Alfa	8.421,05 0	0	0	0	0	0	0	19.4	6
Neptun	9.056,28	17	7.2	10	382	3.459.500	8	10	2.5
UAMT	9.996,15	11	9.9	10	52	519.8	2	15.3	5.8
Sanevit	14.833,33	7	14	15	60	390	2	32	8.5
Uztel	6.062,93	-2	6.5	6	259	1.570.300	12	6.5	3.5

*) Var. - variație față de ședința precedentă M. - cel mai mare preț mediu al anului realizat de societate m. - cel mai mic preț mediu al anului realizat de societate **) Corespunzător unei valori nominale de 25.000 lei

După un val de scumpiri

Negustorii ieșeni coboară prețurile

■ *slaba putere de cumpărare a populației a făcut comercianții să se uite lung după clienți*

La mai puțin de trei săptămîni de la scumpirea produselor cu 100%, din ce în ce mai mulți comercianți ieșeni au început să ieftinească o mare parte din articolele oferite spre vînzare. Motivul pentru care s-a recurs la această măsură, este, fără îndoială, slaba putere de cumpărare a populației. Acest "fenomen" a survenit, în special, la produsele de folosință îndelungată, ale căror prețuri sînt extrem de ridicate. Printre acestea se numără televizoarele color, mașinile de spălat, confecțiile textile, precum și fructele exotice.

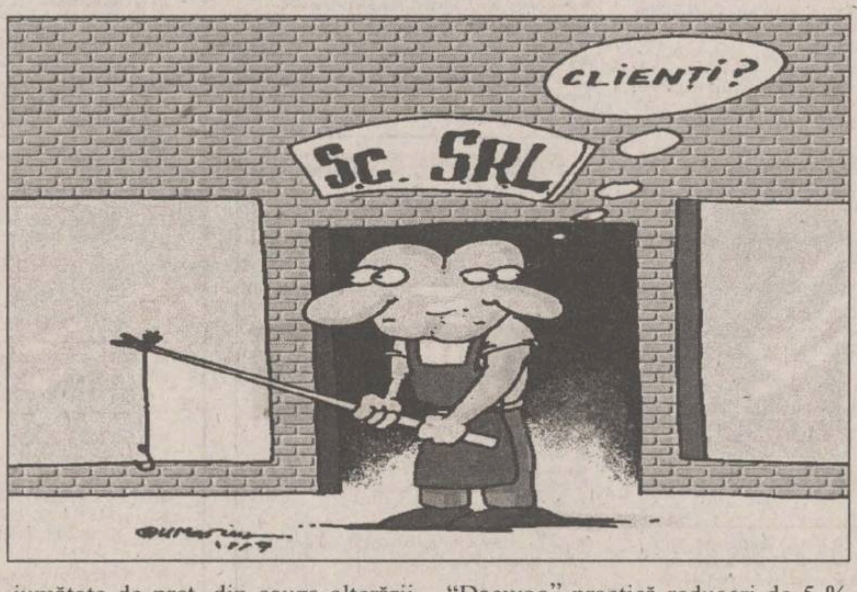

În piață, prețurile citricelor scad în funcție de calitățile organoleptice. Astfel, portocalele au prețuri cuprinse între 3.500 și 6.000 lei kilogramul, cele mai ieftine neputîndu-se cumpăra. Lămîile calitatea I costă între 7.500 și 9.000 lei kilogramul, în timp ce lămîile de o calitate inferioară costă 5.000 lei kilogramul. Bananele costă între 6.000 și 9.000 lei/kilogram. Roșiile de import care în mod normal se vînd cu 10.000 lei/kilogram, au ajuns să se vîndă la jumătate de preț, din cauza alterării avansate. Din același motiv, ouăle se vînd în piață cu 375 lei/bucata, în timp ce în magazinele tip "Alimentara" se vînd cu 410 lei/bucata.

Printre societățile care au recurs la această metodă se numără și "Dacon Emerald" care a ieftinit produsele textile cu 10%. La acest magazin, o jachetă scurtă costă acum 118.000 lei, o fustă mini din lînă 100 % - 68.000 lei, iar o pelerină - 354.000 lei. Societatea comercială "Daewoo" practică reduceri de 5 % la televizoarele color, garanția fiind de 5 ani.

Prima societate din județul Iași care a recurs la ieftinirea produselor din carne este "Comtom" SA Tomești, care a redus începînd de ieri prețurile la aceste produse cu 15 - 25 %. Reamintim că, mușchiul file se va ieftini cu circa 10.000 lei, iar un kilogram de parizer costă aproximativ 18.000 lei, în comparație cu 23.000 lei. **(Raluca NAVROTESCU)**

Pentru acest an

România are nevoie urgentă de două miliarde de dolari

■ *se speră că această sumă va fi obținută de pe piața de capital și prin atragere de investiții străine*

România speră să obțină în acest an 1,5 - 2 miliarde de dolari de pe piața internațională de capital prin emiterea de obligațiuni și circa un miliard de dolari prin privatizarea unei treimi din Romtelecom, a declarat primul ministru Victor Ciorbea, la deschiderea celei de-a doua mese rotunde cu Guvernul României organizată de The Economist Conferences.

Premierul a prezentat participanților la conferință măsurile inițiate de Executiv în domeniul reformei economice - liberalizarea cursului de schimb, finalizarea procesului de privatizare, reducerea subvențiilor acordate unor sectoare din economie.

"În următoarele două trei luni vom încerca să privatizăm 2.750 de întreprinderi, iar pînă la sfîrșitul anului 3.700", a precizat Ciorbea. Este vorba de o "desăvîrșire" a procesului de privatizare, care nu a fost dus pînă la capăt de fostul Guvern. În urma privatizării în masă s-au distribuit milioane de acțiuni, "bucăți de hîrtie fără mare valoare", însă statul a păstrat pachetul de control la majoritatea societăților comerciale. Privatizarea se va face atît prin oferte directe cît și prin investiții de portofoliu. ***"Vom lua în considerare cel mai bun preț al pieței și nu valoarea contabilă*****"**, a adăugat Ciorbea. În următoarele două luni vor fi elaborate circa 80 de acte normative care să modifice cadrul legislativ și să-l facă coerent și atrăgător pentru investitorii străini. Victor Ciorbea a amintit de modificarea legii investițiilor străine în legătură cu dreptul de proprietate asupra terenurilor, legislația privatizării societăților bancare, simplificarea procedurilor birocratice.

O diminuare a gradului de fiscalitate, prin reducerea impozitelor pe salarii și profit, precum și scutirea de impozit a profitului reinvestit, va fi posibilă în semestrul II al acestui an sau cel mai tîrziu din ianuarie 1998, a adăugat prim ministrul.

Băncile cresc din nou dobînzile

■ *BANCOREX acordă 150% pentru depozitele de o lună*

Bankcoop majorează, începînd cu 4 martie, dobînzile acordate la persoane fizice și juridice. Pentru persoane fizice, noile dobînzi sînt: cu plata lunară a dobînzii: 1 lună - 132%; 3 luni - 134%; 6 luni - 134%; 9 luni - 134%; 12 luni - 136%; 18 luni - 136%, suma minimă de constituire a unui depozit este de 200.000 lei; cu plata dobînzii la scadență: 3 luni - 130%; 6 luni - 119%; 9 luni - 120%; 12 luni - 122%, suma minimă de constituite a unui depozit este de 500.000 lei.

Banca Comercială Română majorează, începînd cu 5 martie, dobînzile la depozitele atrase de la persoanele fizice și juridice. Pentru persoane fizice, noile dobînzi sînt: 1 lună - 120%, 3 luni - 125%, 6 luni - 112%, 9 luni - 113%, 12 luni - 115%. Suma minimă pentru constituirea de depozite la termen este de 100.000 de lei pentu 1 și 3 luni, 500.000 de lei pentru 6 luni, 1 milion de lei pentru 9 luni și 3 milioane de lei pentru 12 luni și peste. În cazul depozitelor la termen ale persoanelor fizice cu valori de minimum 10 milioane de lei, dobînda practicată de BCR se situează cu 2 puncte procentuale peste nivelul de dobîndă prevăzut pentru respectiva categorie de depozite.

Banca Transilvania majorează, începînd cu 5 martie, dobînzile la depozitele atrase de la persoanele fizice și juridice. Pentru persoanele fizice, dobînzile sînt: 1 lună - 126%, 3 luni - 128%, 6 luni - 129%, 9 luni - 130%, 12 luni - 131%. Dobînda acordată depozitelor la vedere este 26%. Suma minimă pentru constituirea depozitelor este de 300.000 de lei.

Bancorex majorează, începînd cu 5 martie, dobînzile la depozitele pe o lună atrase de la persoanele fizice și juridice. Noua dobîndă este de 150%, față de 120% anterior. Celelalte dobînzi rămîn neschimbate: 2 luni - 125%, 3 luni - 130%, 6 luni - 100%, 9 luni - 100%, 12 luni - 100%. Pentru disponibilitățile la vedere, dobînda rămîne de 40%.

FONDURI DE INVESTIȚII

Valoarea la zi a unităților de investiție:

FMOA - SAFI: (03.03 - 10.03.1997)	19.755 lei - valoare unică	↗
CREDIT FOND: (03.03-10.03.1997)	8.485 lei	↗
FRI: (03.02.1997)	26.684 lei - tip A 81.552 lei - tip B	↗
ARDAF: (05.03.1997)	15.580 lei	↗
FNI: (03.03-10.03.1997)	30.160 lei	↗
Fondul Transilvania: (03.03-10.03.1997)	17.625 lei	↗

CURSUL VALUTAR LA BĂNCI ȘI LA PRINCIPALELE CASE DE SCHIMB DIN IAȘI PENTRU 05.03.1997

BĂNCI	Dolar SUA		Marcă germană	
	C	V	C	V
BCR (tel. 230500)	7000	8000	4138	4729
BRD (tel. 211340)				
BANKCOOP (tel. 211246)	6000	6800	4000	4800
Banca Agricolă (tel. 215965)				
BCIȚ (tel. 211740)	6700	8450	4100	5150
Banca București (tel. 212009)				
Casele de schimb valutar	Dolar SUA		Marcă germană	
	C	V	C	V
Olimp (tel. 215524)	6000	6600	3600	3900
ACR (tel. 112345)	6500	7750	3900	4500
Nasty Change (tel. 211800/29)	5900	6950	3800	4150
TAROM (tel. 115309)	6450	6950	3300	4000
Hygeco	6500	7500	3800	4500

ȘTIRI ECONOMICE

Părerea lui Victor Ciorbea

Situația pe piața valutară se va normaliza

Evoluția cursului de schimb leu - dolar se îndreaptă spre normal, după șocul resimțit odată cu liberalizarea pieței valutare, a declarat prim ministrul Victor Ciorbea **(foto)**, la deschiderea celei de-a doua mese rotunde cu Guvernul României organizată de The Economist Conferences. Ciorbea consideră că scăderea cu circa 2.000 de lei a valorii dolarului manifestată în ultima perioadă este un semnal pozitiv. În plus, pe piață se manifestă "o foame reală de lei" și o scădere a masei monetare aflată în circulație. Premierul a estimat pentru 1997 o rată anuală a inflației de 97-100% și o rată anualizată în trimestrul III de circa 30%.

La 1 martie

Banc Post a lansat o nouă emisiune de certificate de depozit

Banc Post a lansat, la 1 martie, o nouă emisiune de certificate de depozit, cu termen de scadență la 7, 15, 30, 60 și 90 de zile. Dobînzile sînt: 105% - 7 zile; 115 - 15 zile; 130% - 30 zile; 135% - 60 zile; 140% - 90 zile. Valorile nominale ale certificatelor de depozit sînt de 500.000 lei, 1.000.000 lei, 3.000.000 lei și 5.000.000 lei. Dobînda se plătește la scadența depozitului. Pentru răscumpărarea certificatului înainte de scadență, banca nu acordă dobîndă.

După negocieri cu Ministerul Agriculturii

SC Tractorul UTB SA majorează prețul tractoarelor cu 20%

Societatea Tractorul UTB SA din Brașov va majora, începînd cu data de 5 martie a.c., prețul tractoarelor cu 20%, informează corespondentul MEDIAFAX. Noile prețuri ale principalelor tipuri de tractoare produse la Brașov sînt următoarele: tractor U445, cu compresor - 44.318.900 lei (inclusiv TVA); tractor U445, fără compresor - 41.711.200 lei (inclusiv TVA); tractor U650, fără cabină - 54.647.100 de lei (inclusiv TVA) și tractor U650 cu cabină - 61.434.900 lei (inclusiv TVA). Prețurile au fost negociate, la sfîrșitul lunii ianuarie, cu reprezentanții Ministerului Agriculturii. Eugenia Butnariu, șef Serviciu prețuri în cadrul uzinei Tractorul, a declarat, marți, agenției MEDIAFAX că "în stabilirea acestor prețuri nu s-a luat în calcul ultima majorare a tarifelor pentru energia electrică și influența pe care această majorare o va avea asupra costurilor materialelor și colaborărilor, ci doar prețurile la materii prime, materiale și energie electrică cunoscute la sfîrșitul lunii ianuarie".

Pînă la sfîrșitul lunii

Taxele vamale la produsele agricole vor fi reduse la un nivel mediu de 24,5%

Ministerul Agriculturii și Alimentației va reduce taxele vamale la produsele agricole, în a doua jumătate a lunii martie, la un nivel mediu de 24,5%, de la 45% în prezent, a declarat agenției MEDIAFAX Aurel Pană, secretar de stat la MAA. Măsura a fost luată în acord cu Ministerul Industriilor și Comerțului. Noile taxe vamale vor fi extrem de diferențiate pe grupe de produse, diferențieri legate atît de interesul de a proteja producătorii interni, cît și de reglementările și convențiile din comerț la care România este parte - în principal acordul de asociere cu UE. Modificarea taxelor privește primele 23 de capitole din Tariful vamal de import al României, respectiv animale, produse animale, vegetale și alimentare, cu excepția băuturilor, a lichidelor alcoolice și a oțeturilor. Un număr de 18 produse vor avea taxă vamală ridicată, de circa 60%, în scopul protejării producției interne. Ministerul motivează această măsură prin faptul că pînă în prezent, media efectivă a taxelor vamale aplicate în domeniul agricol este de maximum 18% față de nivelul mediu de 45%, din cauza scutirilor frecvente de taxe vamale aplicate în timpul guvernărilor precedente. Pe viitor, Guvernul nu va mai aplica exonerări de taxe vamale, nivelul acestora rămînînd stabil la 24,5%.

50% REDUCERE pentru pensionari, studenți, elevi și șomeri

! MICA PUBLICITATE

CENTRE DE PRELUARE A ANUNȚURILOR DE MICĂ PUBLICITATE

Ziarul care sta de vorba cu oamenii!
Monitorul

CENTRU RODIPET - DIMITROV RODIPET - JUNIMEA MATERNA
TĂTĂRAȘI FLORA ALEXANDRU ELGINA PĂCURARI ARIO
PODUL DE PIATRĂ C.M.V. GARĂ INTERPRESS

FLORA - COMPLEX ALIMENTAR

Oferă:
- carne, preparate din carne
- lactate, specialități, dulciuri
- pîine, produse de panificație
- băuturi alcoolice

Cele mai mici prețuri! Calitate garantată!

Program: luni-vineri 6.00-20.00; sîmbătă 7.00-15.30; duminică 8.00-14.00
Str. Vasile Lupu nr. 110, tel. 032/175094

ARIO

Comercializează:
- covoare, mochete, festonat covoare și mochete
- confecții blană și piele naturală
- îmbrăcăminte
- stofe, mobilă și perdele

Produse de calitate cu plata în rate!

Program: luni 10.00-20.00; marți-sîmbătă 8.00-20.00; duminică închis
Bd. Păcurari 142, bl. 585, tel. 032/163928

C.M.V. - SUPERMARKET

Oferă:
- produse alimentare, dulciuri, băuturi alcoolice
- cosmetice
- mobilă
- gresie, faianță, instalații sanitare

Bun gust și calitate la prețuri atractive!

Program: luni-vineri 6.00-21.00; sîmbătă 7.00-21.00; duminică 8.00-13.00
Complex Podu de Piatră, tel. 032/135598

ELGINA - MAGAZIN ALIMENTAR

Oferă:
- pîine, făină, produse de panificație
- zahăr, ulei, ouă, produse de băcănie
- produse pentru curățat și de uz casnic
- frigidere

Prețuri minime!

Program: luni-vineri 7.00-20.00; sîmbătă 7.00-14.00; duminică 8.00-14.00
Bd. Al. cel Bun nr. 44, tel. 032/152070

INTERPRESS - DIFUZOR DE PRESĂ

vinde:
- ziare locale
- ziare centrale
- reviste
- integrame

La noi găsiți orice ziar!

Program: non-stop
Gara de Nord - Iași

AUTO MOTO

AUTOVEHICULE ROMÂNEȘTI

■ Dacia 1310 TLX 1988, 5 viteze, 75.000 km, din lotul pentru export nu a avut daune sau Ford Escort 1,3 1989, 73.000 km, înmatriculat, rulat în România, 1.000 km, excelent. Telefon 212477. (367111)

■ Dacia 1300, taximetrie, cu ceas și firmă, în stare bună de funcționare. Telefon 172089, după orele 16,00. (367658)

■ Dacia 1310, nouă, metalizată, sub prețul zilei. Telefon 215794 (125594). (367662)

■ Dacia 1300, 1982, cu îmbunătățiri. Telefon 168973. (367565)

■ Dacia 1310, 1987, preț convenabil. Telefon 168973. (367565)

■ Dacia 1304, 5 viteze, carosat, izotermă cu omologare - decembrie 1996, gri metalizat - 36.000.000. Telefon 035/361510.

■ Dacia 1300, în perfectă stare de funcționare, preț negociabil. Telefon 140831, după ora 16,00. (367801)

■ Aro 244 Diesel, impecabil, înmatriculat 1996. Telefon 034/147182, după orele 16,00.

■ Dacia 1310, berlină, 1984. Telefon 031/521124. (367564)

■ Dacia 1310 break, 1995. Telefon 031/521124. (367564)

■ Două Dacii - 0 km, bord C.N. Telefon 8 - Săbăoani, sat Pildești-Neamț. (769766)

■ Dacia 1310, stare excepțională, preț negociabil. Relații la telefon 147191, după ora 17,00. (367790)

■ Dacia 0 km sau înscriere cu ridicare imediată.

Piese

■ Electromotor pornire, 2 planetare lungi, o lunetă, un delcou, pentru Dacia 1300. Telefon 176544. (917597)

■ Cutie de viteze Dacia. Telefon 121479. (367033)

■ Set motor reparații Dacia 1300. Telefon 119168. (367207)

■ Diferite piese de IMS plus remorcă 1 tonă (jumătate TV). Telefon 145966, după orele 16,00. (367772)

AUTOVEHICULE IMPORT

■ Jeep "Cherokee", roșu, 1989, înmatriculat, preț informativ 15.000 dolari, și microbuz "Dodge", 1989, neînmatriculat, preț 10.000 dolari. Telefon 231972 sau 230432.

■ Renault 19, an fabricație 1991. Telefon 212513 sau 213464, după ora 18,00. (917501)

■ Opel Kadett 1,3 LS Sport, culoare roșie, fabricație '85, nerulat în țară. Eventual, cumpăr acte. Telefon 176808. (917564)

■ Microbuz 1,5 t, Peugeot J5, lung și supraînălțat, neînmatriculabil. Preț 16.000.000 lei. Telefon 034/110334.

■ Mercedes Benz, 200 i, fabricat '86, ABS, servo total 8000 $. Telefon 133648. (367179)

■ Mercedes 200 D, 1968, înmatriculat cu RK efectuat. Telefon 031/525497, după ora 19,00. Preț 6.000.000 fix. Eventual pentru acte. (2967)

■ Renault 5, fabricație 1985, și 1,20 pămînt arabil, pe Delea. Telefon 035/315052. (515694)

■ Fiat 850, Sărărie nr. 93. Telefon 113021. (467209)

■ Cielo, 0 km GLE/AC, cauciucuri Michelin, preț depozit 12.600 $, preț de vînzare 12.000 $, negociabil (sau echivalentul în lei). Telefon 212832. (367202)

■ Opel Ascona 1,6, an fabricație 1988, prima înmatriculare - aprilie 1989, stare excepțională. Preț negociabil, 6000 DM. Telefon 126094; 153049. (367491)

■ Camionetă Volskwagen, 6 locuri, schimb cu Dacia 1310. Telefon 031/518928, după orele 17,00. (3131)

■ Ford Scorpio 200 cmc, injecție, an fabricație '86, facilități înmatriculare. Preț negociabil, 4300 $. Relații la telefon 126094, 153049. (367491)

■ Toyota Camry, cap. 2000, 16 V, 1989, preț avantajos. Telefon 155428, sau schimb cu Dacia plus diferență.

■ Volskwagen LT 28, 1,5 t, pe benzină, fabricație 1980. Telefon 361363. (515568)

■ Renault 16, preț 8 milioane lei, negociabil. Telefon 176580. (367810)

■ Microbuz Mercedes 207 D, an fabricație 1979. Relații la telefon 036/441304.

■ Nissan Cherry, nerulat în România, vama plătită, înregistrat pe persoană fizică, stare tehnică și aspect excepționale, 1986. Caz de necesitate urgentă. Preț informativ 2200 USD, negociabil. Telefon 272563. (367933)

■ Mercedes 190 1,8 E, verde metalizat, an fabricație 1992, preț negociabil 11.000 $. Telefon 272003, între orele 8,00-18,00. (367839)

■ Toyota Corola, an 1986, nerulată în România, vamă plătită, preț 2900 USD, înreg. pe persoană fizică, stare excepțională, dotări lux, urgentă. Telefon 272563. (367833)

Piese

■ Piese Mercedes 240 D. Telefon: 173769; 114741. (916277)

■ Piese noi Lada. Telefon 168830. (367020)

■ Motor Skoda 1000 MB. Telefon 167515. (367494)

■ Pompă de injecție pentru Fiat Ducato și electromotor, preț negociabil. Telefon 233991.

■ Grup spate injecție 2000, elemente caroserie, capotă spate, triple, far stînga, bară față, spate, ornamente scaune, Opel Record, 1986, radiator TV, în Vișan 5 - Bucium. (367807)

PIESE OPEL ASCONA

Dezmembrez Opel Ascona (1982, orice piesă). Telefon 221495.

■ Baterie Fulmen 095, 434, HD 12 V-95 Ah, 450 A din 58815. Telefon 159222, Călin. (367612)

DIVERSE

■ Tractor, an de fabricație 1993, cu remorcă, înscris în circulație. Telefon nr. 3, Bălăbănești, județul Galați, după orele 22,00. (916680)

■ Autocamion R 8135, basculabil, cu benă pentru cereale, Huși. Telefon 471366. (626543)

■ Autocamion marfă GAZ 5 t, motor benzină 93. Telefon Dofteana 14 A sau 032/216445. (367007)

■ Motor nou motocicletă IJ5, nou. Preț fix 1 milion. Telefon 178818. (917986).

■ Tractor model U 445, în stare de funcționare și motor Renault 1.635 cmc, echipat complet la 60 mii km. Preț negociabil. Telefon 271136. (367655)

■ Rabă 17 tone, perfectă stare de funcționare. Telefon 137333. (367767)

■ Auto marca TV, motor Brașov. Preț foarte convenabil. Telefon 125722. (367774)

■ Tractor U 650, efectuat reparație capitală. Telefon 740379. (367768)

■ Remorcă de 5 tone în stare perfectă de funcționare. Telefon 740379. (367768)

■ Plug pentru tractor 650, nou. Telefon 740379. (367768)

■ Tractor U 445, cu cabină, nou. Telefon 740379. (367768)

■ Barkas Autoutilitară Furgon, 10.000.000 lei. Telefon 039/648321. (6602).

BASCULĂ - 16 TONE

Raba basculă - 16 tone, preș negociabil, an fabricație 1989, stare excepțională. Telefon 030/465916. (917791)

■ Rulotă mare, neînmatriculată. Telefon 031/534479, după ora 16,00. (3098)

VÎNZĂRI

TERENURI

■ Parcele pădure, teren construibil în suprafața de 500-1.000 mp sau mai mult, cu acces la toate utilitățile, situat în zona Motel Bucium, pe aliniamentul DN 24. Telefon 233116. (626932)

■ Teren construcții - 1.500 mp, parcelat, litoral, stațiunea Costinești. Telefon 032/131805. (916029)

■ Ieftin - teren agricol, 17.600 mp între Ciric și Aeroport. Telefon 176544. (917596)

■ 480 mp situat pe str. Nicoriță, în spatele barului "Hora", din intersecția Bucșinescu. Preț 22 USD/mp. Telefon 133184. (626540)

■ (concesionez) 500 mp teren (bun pentru construcție bloc, casă, magazin) în Cantemir. Preț informativ 54 USD/mp. Telefon 122732; 135847. (626541)

■ 1.600 mp teren intravilan, cu fîntînă la șosea asfaltată, în Osoi - Comarna - 16 km. Telefon 139445. (367534)

■ Teren 300 mp, în Tg. Copou, 12.000.000 lei. Telefon 250457.

■ Foarte avantajos 1.000 mp teren, zona turistică Rarău - Pojorîta, poziție deosebită, pîrîu, șosea, electricitate. Telefon 117561. (367382)

■ Teren 8.000 mp, zona sat Horpaz. Preț 5.000 lei/mp. Telefon 125378, după orele 19,00. (367087)

■ 514 mp teren cu casă veche - Copou-Universitate, preț 30.000 USD, negociabil. Telefon 143244. (367098)

■ Teren în spatele fermei "Iezăreni" - 2500 mp. Relații la telefon 167651. (367517)

■ 4000 mp, teren construibil în fața stațiunii pomicole Miroslava, zona Vilelor. Telefon 170043. (917989)

■ Teren zona Bucium - "Trei sarmale", cu toate utilitățile, în suprafață de 320 mp. Telefon 139629, cu certificat de urbanism. (917932)

■ 1000 mp, teren intravilan. Telefon 157005. (367473)

■ 200 mp teren plus imobil (casă bătrînească) cu posibilități diverse, în zonă foarte bună. Preț negociabil. Telefon 231237. Rugăm nu deranjați inutil. (367544)

■ 7 ha teren în Bucium (fost IAS Bucium). Telefon 146618 și 233119, după orele 17,00. (367219)

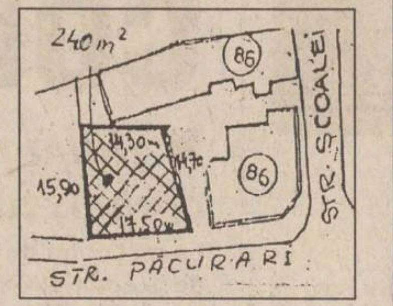

■ Teren 240 mp, posibilități apă, curent, gaz, în strada Păcurari 86. Preț 47 milioane lei. Telefon 271035. (367760)

■ Teren intravilan în satul Dumești. Relații la telefon 210253; 114128. (917946)

■ Teren, zonă turistică, 2000 mp, la intrare în satul Poieni. Telefon 155955. (367498)

■ 6300 mp pămînt arabil, platou Chirița, la prețul de 1500 lei/mp. Telefon 179078. (367663)

■ 500 mp teren în Cantemir (Gara Internațională), facilități deosebite, preț informativ 50 USD/mp. Telefon 122732; 135847. (367229)

■ Teren 2400 mp, str. Dealu Bucium nr. 7, facilități: gaz metan, energie, apă. Preț negociabil. Telefon 137333. (367767)

■ 1512 mp loc de casă în Șoseaua Ștefan cel Mare. Telefon 110453. (367824)

■ 1512 mp loc de casă în satul Vulturi - Popricani, negociabil. Telefon 110453. (367824)

■ Extravilan, livezi 8100 mp, sat Chicerea, comuna Tomești, în spatele școlii, drum betonat, construibil, cu multe facilități, 5000 lei/mp, negociabil. Telefon 128567; 122212, după orele 16,00. (367572)

■ Teren 500 mp, toate facilitățile, certificat urbanism. Telefon 157687, între orele 13,00-22,00. (367611)

■ Teren intravilan 2000 mp (12.mil. /mp, negociabil), în comuna Munleni, județul Galați. Telefon 626400, int. 149 sau 036/817902. (15636)

■ 2-4 locuri de casă în satul Păun. Relații la telefon 164143. (367570)

CUMPĂRĂRI

■ Teren în Iași. Telefon 110748. (367089)

CUMPĂRĂRI

APARTAMENTE

■ Garsonieră, în Păcurari. Ofer maximum 2700 USD. Telefon 161118. (367553)

■ Urgent, apartament 1-2 camere. Ofer 30-35 milioane lei, în valută. Telefon 271086. (917954)

■ Apartament 2 camere, decomandat, etaj intermediar, ofer 5700 USD. Telefon 224205. (367160)

ÎNCHIRIERI

APARTAMENTE CERERI

■ Student străin, caut să închiriez casă cu 3-4 camere și curte. Telefon 165035. (343184)

■ Garsonieră sau apartament cu telefon, zonele Nicolina, P. Roș, Alexandru. Ofer 1.800.000 lei pentru 6 luni sau 3.000.000 pentru un an. Telefon 123196, orele 9,00-11,00.

■ Urgent, caut apartament cu 1-2 camere, mobilat, cu telefon, în Podu Roș, Cantemir, Cotnari, Țesătura. 30-50 USD, anticipat pe 3-6 luni. Telefon 133379. (367180)

■ Tineri căsătoriți, fără copii, închiriem garsonieră sau cameră la casă, plus bucătărie. Plata lunar. Telefon 159977. (367484)

■ Caut apartament 2 camere, nemobilat, pe termen lung, în zona Tătărași. Plata anticipat. Telefon 121562, între orele 9,00-11,00 și 16,00-21,00. (367210)

■ Tineri căsătoriți îngrijim bătrîn sau bătrînă cu posibilitate preluare contract. Telefon 160129. (367489)

■ SC MUDOR-EX SA Iași închiriază apartament 3 camere. Telefon 032/210378; 213826, între orele 7,00-17,00.

ÎNCHIRIERI

APARTAMENTE OFERTE

■ Ofer cameră decomandată la două fete sau tineri căsătoriți, str. Drobeta nr. 12, bl. Q3, sc. B, et. 4, ap. 1, Zimbru. (367497)

■ Închiriez apartament o cameră, zona CUG, mobilat, bloc nou, la stradă, a 3-a stație din Podu Roș. Preț fix 50 USD. Relații: Codrescu, cămin E2, cam. 92. Rog seriozitate. (17)

■ Închiriez urgent cameră cu acces baie, bucătărie și balcon separat, la 2 fete sau la tineri căsătoriți, zona CUG. Telefon 126451, după orele 15,00.

■ Garsonieră conf. I, Tătărași (Flora). Telefon 157005. (367664)

■ Primesc în gazdă elevă sau studentă. Telefon 140023, după ora 15,00.

■ Două camere lux, decomandate, cu toate facilitățile, telefon, cablu, televizor, frigider, aragaz, ultracentral, aproape de UMF. Telefon 141878. (367059)

■ Apartament 4 camere, Centru Civic, la 4 studenți străini (greci), cu plata anticipat pe 1 an, în valută. Telefon 113854. (367519)

■ Garsonieră, complet utilată, valută, telefon 173360. (367143)

■ Apartament 2 camere. Telefon 123450. (367166)

■ Primesc în gazdă două fete cuminți. Telefon 153197. (367470)

■ Garsonieră, zona Galata, mobilată, conf. I, cu telefon, 50 USD/lună. Relații la telefon 165144. (367174)

■ Cedez contract de închiriere pentru spațiu comercial de 42 mp, situat în Nicolina. Preț 15 milioane lei. Telefon 220444.

■ Ofer pe termen lung, apartament cu o cameră, semimobilat, telefon, aragaz, zona Țigarete, preț negociabil 300.000-350.000 lei, plata pe 6 luni. Telefon 117622, între orele 19,00-21,00.

■ Student în gazdă. Telefon 139639. (917950)

■ Garsonieră, conf. II, et. 1, pe un an. Relații la adresa: str. Romană 37, bl. M1, ap. 16. (917950)

■ Ofer apartament mobilat, cu 3 camere, zona Canta, pe termen lung. Plata în valută. Informații la telefon 152728. (367578)

SCHIMBURI

APARTAMENTE

■ Apartament cu o cameră, conf. I, gresie, faianță, orientare SV, 38 mp, la et. 1, ușă stejar, capăt Păcurari, cu apartament, conf. 1, Tătărași. Ofer diferență. Telefon 171851 (179851), după orele 16,00. (917955)

■ Apartament 4 camere, cu 2 apartamente a două camere. Telefon 158619. (367454)

■ Apartament semidecomandat, telefon, telecablu, cu apartament 2 camere, zonele: Alexandru cel Bun, Șoseaua Națională, Mircea, Autogară, Gară, Cantemir. Diferența de o cameră, preț negociabil. Telefon 166566. (343188)

■ Apartament 3 camere, Canta, cu apartament 2 camere. Telefon 250286. (917943)

■ Apartament 4 camere, excepțional, Tg. Cucu, 2 nivele, scară interioară, 2 băi, 3 balcoane, cu apartament 2 camere, zonă centrală și diferență. Telefon 111744. (367230)

■ Apartament 2 camere, încălzire cu gaz metan, cu beci, cartier Lucacești, Moinești, județul Bacău, cu garsonieră conf. I, în Iași. Relații la telefon 043/139327, după orele 17,00. (367812)

■ Apartament 2 camere, conf. I, Iași, cu garsonieră conf. I, zona centrală Piatra Neamț, cu telefon, etajele 1-2, diferența în lei. Telefon 174185. (367676)

■ Schimb una casă situată în satul Orzeni, comuna Holboca, cu beci, fîntînă, vie, cu apartament 3 camere, zona Tătărași. Relații la familia Zorilă Mihai, aceeași localitate. (367790)

■ (vînd) casă în comuna Scînteia, cu casă Iași, în zonele aferente. Sunați la telefon 152951, după orele 17,00. (367604)

TURISM

TOTEM TURISM
CASA TINERETULUI IAȘI
tel. 032/213545

EXCURSII EXTERNE
Italia, Franța, SUA, Cipru, Austria, Grecia, Anglia, Spania, Israel
TRANSPORT INTERNAȚIONAL AUTOCAR EUROPA (inclusiv Italia)
TRANSPORT AERIAN - Agent AIR MOLDOVA INTERNAȚIONAL
eliberări bilete și rezervări pentru orice direcție cu plecări din Iași

net Compania de Turism NORD-EST TOURS
CASA MODEI (mezanin)
tel. 032/117596, 213450
fax 032/144577, 270415

Transport aerian prin: KLM, Air Moldova International, DAC AIR, TAROM, BRITISH AIRWAYS, AIR FRANCE, SWISS AIR LUFTHANSA, MALEV, DELTA, OLYMPIC
Principalele destinații cu autocarul: Germania, Franța, Spania, Anglia, Belgia, Olanda, Suedia, Danemarca, Norvegia
Transport rutier prin: TOURING, EUROTIME, EUROLINES, EUROPABUS, DOUBLET

SIMIAN
Excursii externe: Italia - Spania (Franța): Franța, Egipt, Thailanda, India, turul Europei II, Austria, Grecia, Norvegia, Tunisia, SUA
Excursii interne: traseu la solicitare
Transporturi internaționale - Europa (inclusiv Italia)
Iași, str. C. Negri bl. C2 (lîngă Biserica Bărboi)
tel./fax: 032/215393

OLIMP
Agenție de turism
1997
Vacanțe - Odihnă - Tratament
Orice destinație internă sau externă
Sezon estival 1997 - Grecia
IMPORTANT
Din acest an un nou sistem de vînzări!
Iași, str. Gavril Muzicescu nr. 6, bl. 7A, mezanin
(fundație, deasupra Universității Petre Andrei),Tel: 215524, 215529

Compania imobiliară CASTER

tranzacții imobiliare
(case, terenuri)

Telefon 216262

Intermediem vînzări, cumpărări, închirieri și schimburi de case, apartamente și terenuri. Înscrierea în baza de date și reclamă (presă și radio) gratuită. Ofertă actualizată permanent pe computer. Perfectarea actelor în regim de urgență. Pentru informații suplimentare sunați la telefon 032/216262, între orele 8,00-20,00, sîmbăta 9,00 - 14,00. Hotel Unirea, cam. 106.

VÎNZĂRI

■ Apartament o cameră, Păcurari, la șosea, et. 6/8, 40 mp, parchetat, cu 2 debarale, balcon închis, preț 40 milioane lei, negociabil. Telefon 216262.

■ Apartament 2 camere, Tătărași, conf. II, nedecomandat, et. 1, baie cu duș, fără balcon, preț 27 milioane lei. Telefon 216262.

■ Apartament cu două camere, Moara de Foc, semidecomandat, 60 mp, et. 7/8, faianță în baie și bucătărie, 2 balcoane închise, preț 70 milioane lei, negociabil, telefon 216262.

■ Apartament 2 camere, Tătărași, semidecomandat, 32 mp, et. 1/4, conf. II, parchetat, baie cu duș, fără balcon. Preț 35 milioane lei. Telefon 216262.

■ Apartament 2 camere, Copou, decomandat, 50 mp, et. 3/8, preț 17.000 USD, negociabil. Telefon 216262.

■ Apartament 2 camere, Copou, Codrescu, semidecomandat, et. 4/4, foarte bine întreținut, preț 14.000 USD. Telefon 216262.

■ Apartament 2 camere, decomandat, Nicolina I, 52 mp, et. 2, preț 55 milioane lei, negociabil. Telefon 216262.

■ Apartament 3 camere, Nicolina, decomandat, 60 mp, et. 2/4, balcon închis, faianță la baie și bucătărie, preț 65 milioane lei. Telefon 216262.

■ Apartament 3 camere, Centru Civic, decomandat, et. 3, 90 mp, 2 balcoane, preț 30.000 USD, negociabil. Telefon 216262.

■ Apartament 3 camere, Nicolina II, decomandat, 72 mp, et. 4/4, cu uscător deasupra, 2 băi, 2 balcoane, parchet, preț 60 milioane lei. Telefon 216262.

■ Apartament 4 camere, Grădinari, parter, 90 mp, decomandat, preț 63 milioane lei. Telefon 216262.

CUMPĂRĂRI

Compania imobiliară CASTER cumpără

■ Apartamente cu 1, 2, 3, 4 camere, indiferent de zonă și stare. Prețuri avantajoase, în funcție de zonă, amplasare și amenajări. Pentru informații suplimentare sunați la telefon 032/216262, orele 8,00-20,00, sîmbăta 9,00 - 14,00. Hotel Unirea, cam. 106.

1 cameră

■ Apartament o cameră, Tătărași, etaj intermediar, 30-35 milioane lei. Telefon 216262.

■ Apartament o cameră, Gară, Autogară, etaj intermediar, 50-60 milioane lei, în funcție de îmbunătățiri. Telefon 216262.

■ Apartament o cameră, Nicolina, Păcurari, etaj intermediar, cu îmbunătățiri, preț 40 milioane lei. Telefon 216262.

■ Apartament o cameră, Alexandru, etaje intermediare, preț 25 milioane lei. Telefon 216262.

2 camere

■ Apartament 2 camere, Păcurari, Canta, etaje intermediare, cu îmbunătățiri, preț 55-60 milioane lei. Telefon 216262.

■ Apartament 2 camere, Nicolina, la șosea, etaje intermediare, cu îmbunătățiri, preț 55-60 milioane lei. Telefon 216262.

AGENDA AUTO

Castrol
dealer autorizat
INFOTEC SRL
MICHELIN
DUNLOP
BOSCH
luni - vineri 9,00 - 18,00
sîmbătă 9,00 - 14,00
Str. Împăcării nr. 35, bl. 919
☎ 221405, 126816

SIX SRL
- vopsele STANDOX
luni - vineri 9,00 - 18,00
sîmbătă 9,00 - 12,00
Străpungere Ștefan cel Mare nr. 3
☎ 117557

BOSCH
MONROE amortizoare
RUEDAS SRL
luni-vineri 8,00 - 20,00
sîmbătă 8,00 - 16,00
duminică 9,00 - 14,00
Str. Armeană nr. 5, tel. 112239

TOFAN GRUP
luni - vineri 8,00 - 16,00
Șos. Păcurari nr. 92
în incinta TRANSMIXT SA
(AUTOBAZA 2)
☎ 032/154.343

AUTO RICAMBI auto ricambi
• Importator piese auto
luni - vineri 9,00 - 18,00
sîmbătă 9,00 - 14,00
☎ 225151 (magazin) Piața CUG
☎ /FAX 232856 (birouri)

SERVICE MOARA DE FOC
MOLDOVA TRICOTAJE
• Mecanică, tinichigerie, vopsitorie, vulcanizare
Program 9,00 - 16,00
str. Moara de Foc nr. 29
☎117016

PARBRIZE
A.G.E.R. SERVICE
• Geamuri import vest pentru toate tipurile de autovehicule (și en gros)
• Asigurăm și montaj, cu set de soluții originale
Str. N. Gane nr. 15 ☎/FAX 210351

AUTOSHOP
luni - vineri 8,00 - 22,00
sîmbătă 8,00 - 18,00
Str. Nicolina nr. 33
(rond vechi CUG)
☎221849; FAX 222403

BRAS srl
luni-sîmbătă 8.00-20.00
duminică 8.00-13.00
Str. Silvestru nr. 4
☎/fax 214.910

SELLINI
• piese auto
program NON-STOP
(intersecția Podu de Piatră)
☎/fax 211.404

MAXIM
DACIA OLTCIT
luni - vineri 8,00 - 20,00
sîmbătă 8,00 - 17,00
Str. Omescu nr. 4 (vizavi Peco Bas-Ceaus)
☎ Fax 212618
luni-sîmbătă 9,00 - 19,00
B-dul Dacia nr. 1 (Berăria Zimbru)

S.C. **INTER express** S.R.L
• Piese de schimb, anvelope, acumulatori, accesorii
Program 8,00 - 18,00
Str. Socola nr. 18 (lîngă Cotnari)
☎ /FAX 230278

BERTO IMPEX SRL
COMUNICAȚII ȘI SISTEME DE SECURITATE
DISTRIBUITOR ZONAL
• Alarme auto ENFORCER - SUA
Hotel Traian, cam. 402/412
☎/FAX 211114

AMRS SRL
• **Amortizoare SACHS**
Ford
luni - vineri 8,00 - 18,00
sîmbătă 8,00-12,00
Str. Păcurari nr. 78
☎ 032/214150

IMOBILIARE

SPATII COMERCIALE

Oferte

■ **Ofer spatiu comercial ultracentral. Telefon 122342. (367149)**

■ **Ofer spatii spre închiriere. Telefon 157000. (917768)**

■ (vînd) Spatiu comercial - litoral - statiunea Costinesti. Telefon 032/131805. (916029)

■ Spatiu comercial, ultracentral, 200 mp - 10 USD/mp. Telefon 213047. (916392)

■ (cedez) Spatiu comercial 95 mp, dotat magazin alimentar. Telefon 155391, după orele 16.00. (917956)

■ **SC închiriază 80 mp cu 3 USD mp. Spatiul este situat în str. Nicolina, bl. 928 (C 103), Iasi. Telefon 225011. Rugăm seriozitate. (367780)**

■ **SC închiriază pe termen lung 3-5 ani, spatiu comercial 150 mp, proprietate cu toate facilitătile, bun pentru orice activitate. Pret negociabil (vînd). Relatii la telefon 032/132944; 0132/213115. (367501)**

■ **Ofer prin asociere în participatiune spatiu central (sumă fixă anticipat pe 6 luni). Telefon 143031. (367364)**

■ **Spatiu ultracentral în suprafată de 300 mp. Relatii la telefon 127286, 115824. (367363)**

Cereri

■ Caut spatiu comercial 50-70 mp, cu incălzire, zilnic, după orele 18 la telefon 216828. (367108)

Vînzări

■ **Spatiu comercial central 50-60 mp, Pascani. Telefon 761430.**

■ Spatiu lîngă Casa memorială "Vasile Alecsandri", din Mircesti, adecvat pentru nunti, cumetrii si alte aniversări; se poate amenaja si ca brutărie sau altă productie; suprafată curte - 1000 mp. Proprietar unic. Relatii la telefon 01/2507383, după orele 20.00. (769591)

■ Spatiu comercial ultracentral, Fălticeni-Suceava, 220 mp. Telefon 030/513271.

■ Spatiu comercial 80 mp, toate facilitătile, apă, gaz, telefon, 380 V, pretabil productie, comert, cabinete medicale. Telefon 030/513271. (976762)

■ **Spatiu comercial, 17 mp, Soseaua Natională nr. 41, cu toate autorizatiile de functionare, inclusiv frigider, dozator, sobă încălzire, rafturi, navete coca-cola. Telefon 116321. Pret negociabil. (367195)**

VÎNZĂRI APARTAMENTE

1 cameră

■ **Apartament cu o cameră, amenajat spatiu comercial (40 mp). Telefon 127107, după orele 16,00. (916933)**

■ Garsonieră, conf. I (habitatie). Telefon 155955. (367498)

2 camere

■ (inchiriez) Apartament 2 camere, deasupra Policlinicii "Sf. Maria". Telefon 271465, după ora 17,00.

■ **Apartament 2 camere, zona T. Vladimirescu. Telefon 210295, după orele 18,00.**

■ Apartament 2 camere, pentru privatizare, în Cantemir - 10.000 USD. Telefon 230919. (916978)

■ Apartament 2 camere, conf. II îmbunătătit, parter, zona Podu de Piatră. Relatii la 119964, după orele 16.00. (367819)

■ Apartament 2 camere, decomandat, conf. I, la stradă, pret 46 milioane lei, negociabil. Informatii: str. Lotrului nr. 5, bl. B34, sc. A, ap. 1, cartier Galata I. (917950)

■ Apartament 2 camere, conf. I, parchet, faiantă baie, balcon închis, pret 55 milioane lei. Telefon 215699, după orele 18.00. (367677)

3 camere

■ Apartament 3 camere, 70 mp, decomandat, curat, cu diverse îmbunătătiri, telecablu, telefon, et. 4/6, pret 85 milioane lei, negociabil la fata locului, Nicolina I. Telefon 127917; 116939, după orele 16.00. (367453)

■ Apartament 3 camere, Soseaua Natională 44 A, bl. E1, sc. C, et. 1, ap. 2; pret informativ 55 milioane lei. Telefon 163739 (vizavi poartă Depou CFR). (367485)

■ (schimb) Apartament 3 camere, semidecomandat, cu apartament 2 camere, decomandat, plus diferentă. Relatii: str. Cerna r. 15, bl. O 11, sc. D, et. 2, ap. 11, familia Macovei Ioan. (367492)

■ Apartament 3 camere, conf. I, zona Pădurii (Cucu). Telefon 119224. (367665)

■ Apartament 3 camere, decomandat, parter, multiple îmbunătătiri, 40 mp, boxă, în Nicolina (a II-a statie după Podu Ros) sau schimb cu 2 garsoniere plus diferentă. Telefon 123493. (367234)

■ Apartament 3 camere, parter, zona Nicolina II. Telefon 120821. Pret informativ 52 milioane lei. (367571)

4 camere

■ **Apartament 4 camere, deosebit, Oancea, decomandat, 2 balcoane închise, 2 băi, 2 boxe mari, usă stejar, telecablu, îmbunătătiri. Telefon 173413. Pret 115 milioane lei, negociabil.**

■ Apartament 4 camere, zona Mircea. Telefon 223059. (916076)

■ Apartament 4 camere, conf. I, din cărămidă, et. 3, pret 15.000 USD. Telefon 174592. (917557)

■ Apartament în vilă Copou, cu 4 camere, gradină, beci, gaz. Telefon 133868. (917905)

■ **Gura Humorului - apartament 4 camere, decomandat, multiple îmbunătătiri. Informatii la telefon 032/251995. (916749)**

■ **Apartament 4 camere, în bdul Dacia nr. 30, deasupra alimentarei "Bicaz". Relatii la telefon 223704 sau 123769, după orele 18.00. (367782)**

■ (închiriez) Apartament "Vila de Aur", luna martie. Răspuns în "Monitorul", pentru Adv. (917998)

VÎNZĂRI CASE

■ Hîrlău - casă 5 camere, centru, 2.300 mp, posibilitate racord gaz. Telefon 115808. (916616)

■ **Case și terenuri în Iași și apropierea Iașului. Telefon 131436. (916100)**

■ **Cabană mobilată (constructie 1995), la 4 km de Mănăstirea Sucevita (salon, 5 camere, din care 4 la etaj), baie, bucătărie, garaj, apă curentă, încălzire cu sobe de teracotă, 25 ari livadă și grădină, posibilităti de agro-turism. Pret 100.000 DM. Telefon 032/133438, după orele 18,30. (917532)**

■ **Casă 4 camere, grajd plus anexe, 15.000 mp teren lîngă casă în Neagra-Șarului, la 20 km de Vatra-Dornei. Pret avantajos. Relatii la telefon 056/182736 și nr. 20 la Neagra-Șarului.**

■ Două case a cîte 2 camere, plus 2700 mp. Pret 170 milioane lei, negociabil. Telefon 271022. (367666)

■ Casă situată între Horpaz si Ciurea, cu 600 mp teren. Pret 35 milioane lei, negociabil. Telefon 250150 sau în sat Horpaz, familia Enache. (367520)

■ Casă cu 4 camere, beci, grajd, fîntînă în curte, grădină 5000 mp, din care 1000 mp vie, situată în sat Zagavia, la 1 km de Hîrlău. Pret 70 milioane lei, negociabil. Relatii la telefon 178436 - Iasi, sau 722289 - Hîrlău. (367523)

■ Casă, anexe, beci, apă în casă si curte, 9000 mp livadă - familia Miron Constantin, sat Poiana Mărului, comuna Ceplenita, judetul Iasi. Pret informativ 40 milioane lei. (367752)

■ Casă în constructie 700 mp, în str. Aurel Vlaicu nr. 56. Telefon 114330. (367199)

■ Casă bătrînească, cu teren 570 mp, str. Lt. Caranda nr. 10. Informatii la 7A. (367659)

■ Casă bătrînească în Bivolari, 1300 mp vie, livadă, fîntînă; negociabil. Telefon 110453. (367824)

■ **Vilă zonă centrală, 9 camere, multiple facilităti. Telefon 272003, între orele 8,00-18,00. (367839)**

■ **Casă în comuna Aroneanu, cu 3500 mp teren. Telefon 168631, după orele 17,00. (367791)**

Diverse

■ Căsută tip Consart, cu instalatie electrica, nouă, rafturi, ornamente Coca-Cola, două scaune Dacia 1310 si pick-up "Electronica", pret avantajos. Telefon 139940; 251640. (367142).

■ Căsută tip Consart, 15 mp, cu usi, geamuri, grilaj. Pret negociabil 5.500 milioane lei. Telefon 252615. (367488)

Agenții imobiliare

Intermedieri vînzări, cumpărări, închirieri și schimburi de case, apartamente și terenuri.

Agenție imobiliară

Stef

Str. Lăpușneanu, nr. 16

(lîngă Policlinica Stomatologică)

Telefon:215933, 216749 216746

VÎNZĂRI

IMOBILE

1 cameră

■ **Garsonieră, în Nicolina, pret 41 milioane lei.**

■ **Apartament o cameră, zona Nicolina, pret 40 milioane lei, negociabil.**

2 camere

■ **Apartament 2 camere, decomandat, conf. I, ultracentral, pret 22.000 USD.**

■ **Apartament 2 camere, decomandat, et. 10/10, zonă semicentrală, pret 70 milioane lei.**

■ **Apartament 2 camere, decomandat, parter, Alexandru, pret 43 milioane lei.**

■ **Apartament 2 camere, decomandat, Galata, pret 48 milioane lei, negociabil.**

■ **Apartament 2 camere, decomandat, conf. II, Tătărasi, pret 55 milioane lei.**

■ **Apartament 2 camere, decomandat, conf. II, 40 mp, Tudor Vladimirescu, pret 57 milioane lei.**

■ **Apartament 2 camere, nedecomandat, conf. II, Alexandru, pret 33 milioane lei, negociabil.**

3 camere

■ **Apartament 3 camere, semidecomandat, conf. I, Dacia, pret 50 milioane lei, negociabil.**

■ **Apartament 3 camere, decomandat, Păcurari, pret 85 milioane lei.**

■ **Apartament 3 camere, decomandat, parter, zona Nicolina II, pret 85 milioane lei.**

■ **Apartament 3 camere, decomandat, conf. II, zona Alexandru, pret 50 milioane lei, negociabil.**

4 camere

■ **Apartament 4 camere, decomandat, et. 7/9, Nicolina-CUG, pret 75 milioane lei.**

TERENURI

■ **Teren 300 mp, Tătărasi, cu posibilităti gaz, canalizare, pret 25 USD/mp.**

■ **5500 mp, Păcurari, cu acces la două drumuri, pret 15.000 lei/mp, negociabil.**

■ **Teren 2250 mp, zona Bucium, partial împădurit, pret 80.000 USD, negociabil.**

■ **1500 mp, zona CUG, pret 15.000 USD, negociabil.**

CUMPĂRĂRI

IMOBILE

■ **Garsonieră, conf. II, et. 1, Tătărasi, pret 24 milioane lei.**

■ **Apartament o cameră, zona Tătărasi, Nicolina I, pret 32 milioane lei, negociabil.**

■ **Apartament o cameră sau garsonieră, zona Gară-Autogară, pret 5.500 USD.**

■ **Apartament 2-3 camere, etaj intermediar, cu îmbunătătiri, zonă centrală si Copou.**

■ **Apartament 2 camere, decomandat, etaj intermediar, zona Tătărasi, pret 50 milioane lei.**

■ **Două apartamente 2 camere, etaj intermediar, conf. I, îmbunătătiri, în zona Nicolina I, pret 50 milioane lei.**

■ **Apartament 2 camere, parter, zonă centrală în Tudor Vladimirescu, Podu Roș, Podul de Fier, cu vedere la stradă.**

■ **Apartament 2 camere, decomandat, conf. I, etaj intermediar, în zonele Podu Roș, 7 Noiembrie, Cantemir, Podul de Piatră, pret 60 milioane lei.**

■ **Apartament 3-4 camere, decomandat sau semidecomandat, etaj intermediar, zona Tătărasi, pret 55 milioane lei.**

TRANSIMOB

AGENȚIE IMOBILIARĂ

Str. Cuza Vodă, nr. 30-32, Casa Bucovineană, Et.2

Telefon 215443

VÎNZĂRI

IMOBILE

1 cameră

■ **Apartament cu o cameră, 38 mp, et. 3/8, bloc nou, ultracentral, pret 12.000 USD, negociabil.**

■ **Garsonieră, conf. I, et. 2/3, Metalurgie, pret 35 milioane lei, negociabil.**

■ **Apartament cu o cameră, 40 mp, parter înalt, Nicolina, pret 39 milioane lei, negociabil.**

2 camere

■ **Apartament 2 camere, decomandat, conf. I, et. 3/4, Podu de Fier, pret 62 milioane lei, negociabil.**

■ **Apartament 2 camere, decomandat parchet, faiantă, curat, et. 4/10, C. Negri, pret 80 milioane lei.**

■ **Apartament 2 camere, decomandat, 50 mp, et. 3/8, Copou, pret 17.000 USD, negociabil.**

■ **Apartament 2 camere, decomandat, 50 mp, curat, et. 1/4, Galata, pret 47 milioane lei.**

■ **Apartament 2 camere, decomandat, conf. I, Nicolina, pret 50 milioane lei, negociabil.**

3 camere

■ **Apartament 3 camere, decomandat, conf. I, et. 3/4, parchet, faiantă, gresie, curat, Moara de Foc, pret 85 milioane lei, negociabil.**

■ **Apartament 3 camere, decomandat, 70 mp, 2 băi, parchet, faiantă, gresie, curat, parter, Nicolina, pret 65 milioane lei, negociabil.**

■ **Apartament 3 camere, decomandat, conf. I, parchet, faiantă, gresie, curat, et. 2/4, Dancu, pret 49 milioane lei, negociabil.**

■ **Apartament 3 camere, decomandat, conf. I, parchet, faiantă, gresie, curat, bloc nou, et. 8/8, fără nici o problemă cu izolatia, pret 180 milioane lei, negociabil.**

■ **Apartament 3 camere, decomandat, conf. I, et. 1, Vasile Alecsandri, pret 25.000 USD, negociabil.**

4 camere

■ **Apartament 4 camere, decomandat, conf. I, foarte curat, et. 3, Nicolina, pret 60 milioane lei, fix.**

■ **Apartament 4 camere, decomandat, conf. I, et.6, Nicolina, la stradă, pret 65 milioane lei, fix.**

■ **Apartament 4 camere, decomandat, 100 mp, parchet, faiantă, gresie, curat, et. 7/8, Zimbru, pret 70 milioane lei, negociabil.**

■ **Apartament 4 camere, decomandat, conf. I, et. 2, central, liber, pret 33.000 USD.**

CASE

■ **Imobil 6 camere, ultracentral, cu toate facilitătile, pret 70.000 USD.**

■ **Imobil 4 camere, cu toate facilitătile, 1.000 mp teren construit si neconstruit, Copou, pret 100.000 USD, negociabil.**

■ **Imobil 2 camere, ultracentral, pret 190 milioane lei, negociabil.**

■ **Imobil 6 camere, constructie recentă, Galata, pret 150 milioane lei, negociabil.**

TERENURI

■ **5.000 mp teren, Valea-Adîncă, pret 20.000 lei/mp.**

■ **1.000 mp Aroneanu, pret 15.000 lei/mp.**

■ **2.000 mp Păcurari - lîngă barajul de acumulare Rediu, pret 15.000 lei/mp, negociabil.**

CUMPĂRĂRI

IMOBILE

■ **Garsonieră sau apartament o cameră. Ofer pret avantajos.**

■ **Apartament 2 camere, zonele Podu Roș, Nicolina, Tătărasi.**

■ **Apartament 2 camere, zonele Păcurari, Canta.**

■ **Apartament 2-3 camere, zonele Centrul Civic sau Gară - Autogară.**

■ **Apartament 2-3 camere, zonele Tătărași, Nicolina sau Păcurari.**

■ **Apartament 2-3 camere, zonele Alexandru, Dacia, Mircea, Galata.**

■ **Apartament 1, 2, 3, 4 camere, indiferent de zonă sau confort.**

S.C. TIM-TIB srl

IAȘI, str. Sf. Lazăr nr. 2

demisol (în incinta patiseriei Timis)

AGENȚIE IMOBILIARĂ

Tel. 117554

Tel/fax : 216692

VÎNZĂRI

IMOBILE

2 camere

■ **Apartament 2 camere, decomandat, parter, zona Gara Internatională, pret 70 milioane lei, negociabil.**

■ **Apartament 2 camere decomandat, parter, zona T. Vladimirescu, pret 50 milioane lei.**

■ **Apartament 2 camere, semidecomandat, parter, zona Alexandru cel Bun, pret 37 milioane lei, negociabil.**

■ **Apartament 2 camere, decomandat, et. IV, zona Alexandru cel Bun, pret 48 milioane lei, negociabil.**

3 camere

■ **Apartament 3 camere, semidecomandat, et. IV, zona Cantemir, pret 45 milioane lei, negociabil.**

■ **Apartament 3 camere, decomandat, et. IV, zona Splai Bahlui, pret 68 milioane lei.**

■ **Apartament 3 camere, decomandat, et. IV, zona Mircea cel Bătrîn, pret 50 milioane lei, negociabil.**

4 camere

■ **Apartament 4 camere, decomandat, parter, zona Dancu, pret 60 milioane lei.**

CUMPĂRĂRI

IMOBILE

■ **Apartament 2-3 camere, decomandat, zona Dancu, Frumoasa, pret avantajos.**

■ **Apartament cu o cameră, decomandat, zona centrală, Autogară, Tg. Cucului, pret avantajos.**

■ **Apartament 2 camere, decomandat, zona Păcurari, pret avantajos.**

NOVAEX

IAȘI-str. Păcurari, nr.8

(lîngă Biblioteca "Mihai Eminescu")

Telefon 210977, 214666

VÎNZĂRI

IMOBILE

1 cameră

■ **Garsonieră, 25 mp, et. 3/4, Tudor Vladimirescu, telefon, mobilată. Pret 5.300 USD, fix.**

2 camere

■ **Apartament 2 camere, 40 mp, et. 4/10, Centru - Hala Centrală, complet mobilat, stare excelentă, pret 100 milioane lei.**

■ **Apartament 2 camere, semidecomandat, 49 mp, et. 3, Centru-Piata Unirii, stare excelentă. Pret 13.500 USD.**

■ **Apartament 2 camere, decomandat, 50 mp, et. 9, Centru - Tarom, stare foarte bună, pret 14.000 USD.**

■ **Apartament 2 camere, decomandat, 45 mp, et. 1, Tg. Cucu-Podul de Fier, exceptional, pret 10.000 USD.**

■ **Apartament 2 camere, semidecomandat, 50 mp, et. 3/8, Podu Ros-Cotnari, pret 65 milioane lei.**

■ **Apartament 2 camere, semidecomandat, 60 mp, et. 4 si et. 7/8, Moara de Foc - Club 20, pret 70 milioane lei.**

■ **Apartament 2 camere, decomandat, 54 mp, parter, Copou, cu balcon, pret 120 milioane lei, negociabil.**

■ **Apartament 2 camere, decomandat, 60 mp, et. 5/8, CUG, pret 55 milioane lei.**

■ **Apartament 2 camere, decomandat, 40 mp, et. 1, Alexandru, pret 45 milioane lei.**

■ **Apartament 2 camere, semidecomandat, 45 mp, et. 1, Zimbru-Dacia, pret 45 milioane lei sau 5000 USD.**

■ **Apartament 2 camere, nedecomandat, 35 mp, et. 2/4, Tătărasi-Eternitate, recent renovat, pret 40 milioane lei.**

■ **Apartament 2 camere, nedecomandat, 35 mp, parter (cu balcon), Tătărasi-Triumf, pret 40 milioane lei.**

3 camere

■ **Apartament 3 camere, decomandat, 70 mp, et. 8/10, b-dul Independentei-Piata Unirii, stare foarte bună, pret 25.000 USD.**

■ **Apartament 3 camere, decomandat, 70 mp, et. 6/10, Centrul Civic, stare foarte bună, pret 160 milioane lei.**

■ **Apartament 3 camere, decomandat, 70 mp, et. 4/4, Gară - Sala "Vointa", pret 95 milioane lei.**

■ **Apartament 3 camere, decomandat, 70 mp, et. 5/8, Gară, multiple îmbunătătiri, pret 20.000 USD.**

■ **Apartament 3 camere, decomandat, 65 mp, etaje intermediare, Păcurari, pret 75-80 milioane lei.**

■ **Apartament 3 camere, decomandat, 70 mp, et. 2, Nicolina (a 4-a statie din Podu Ros), stare foarte bună, pret 65 milioane lei, negociabil.**

■ **Apartament 3 camere, nedecomandat, 55 mp, et. 8/10, Podu Ros, pret 55 milioane lei.**

4 camere

■ **Apartament 4 camere, semidecomandat, 100 mp, parter, Moara de Foc (Club 20), bun pentru firmă, pret 100 milioane lei.**

■ **Apartament 4 camere, decomandate, 80 mp, et. 3/4, Galata, pret 62 milioane lei, negociabil.**

■ **Apartament 4 camere, decomandate, 90 mp, et. 8/8, Păcurari, pret 75 milioane lei.**

TERENURI

■ **Teren construibil - 240 mp în str. Păcurari (lîngă sectia de Politie). Pret 50 milioane lei.**

CASE

■ **Vilă nouă, zona Tg. Cucu - Podul de Fier, cu parter amenajat, 170 mp construiti, teren 150 mp, toate facilitătile, pret 400 milioane lei.**

CUMPĂRĂRI

IMOBILE

■ **Garsoniere, apartamente 1-2-3-4 camere, vile și terenuri în Iași, orice zonă, preturi rezonabile.**

■ **Apartamente 2 camere, conf. I, et. 1-2, Tătărasi. Ofer 50-55 milioane lei.**

■ **Apartamente 2 camere, etaj intermediar, Autogară (70 milioane lei), Păcurari (50-55 milioane lei), Sf. Lazăr (65 milioane lei), Nicolina-CUG (50 milioane lei).**

■ **Apartamente 2-3 camere, zonă ultracentrală. Ofer pretul pietei.**

■ **Garsoniere și apartamente cu o cameră în toate zonele.**

MONDIAL SERV

AGENȚIE IMOBILIARĂ

CASĂ DE AMANET

IAȘI-Autogară bloc CL5, zilnic 8 - 18

Telefon 117502

CUMPĂRĂRI

IMOBILE

■ **Apartament o cameră, conf. I, etaj intermediar, zona Nicolina, Podu Roș, Păcurari, Autogară. Ofer 38 milioane lei.**

■ **Apartament 2 camere, decomandat, conf. I, zona Gară - Autogară, etaj intermediar. Ofer 50-60 milioane lei.**

■ **Apartament 2 camere, decomandat, conf. I, Păcurari. Ofer 40-60 milioane lei.**

■ **Apartament 2 camere, în zona Nicolina - CUG, la stradă. Ofer 45-50 milioane lei.**

■ **Apartament 3 camere, decomandat, conf. I, în zona Alexandru. Ofer 50 milioane lei.**

■ **Apartament 3 camere, zona Gară-Autogară. Ofer 80-100 milioane lei.**

VÎNZĂRI

IMOBILE

1 cameră

■ **Garsonieră, conf. I, Tătărași (Complex Ciurchi), parter, baie cu cadă, stare bună, curătenie recentă, pret 35 milioane lei.**

2 camere

■ **Apartament 2 camere, decomandate, conf. I, parter, zona Pădurii, stare bună, la stradă, pret 60 milioane lei.**

3 camere

■ **Apartament 3 camere, conf. I, decomandat, et. 4/6, zona Păcurari (Moto Velo), cu îmbunătătiri, pret 85 milioane lei, fix.**

■ **Apartament 3 camere, conf. I, et. 4/8, Păcurari, cu îmbunătătiri, pret 75 milioane lei, fix.**

■ **Apartament 3 camere, decomandate, conf. II îmbunătătit, et. 2, zona Alexandru (Olimp), cu îmbunătătiri, stare foarte bună, pret 48 milioane lei.**

TERENURI

■ **Teren - 200 mp (cu imobil), zona str. 7 Noiembrie, curent electric, posibilitate racordare gaz metan și apă-canalizare. Pret 5.000 USD.**

ASTERIX

B-dul Independentei 33, mezanin

(stația de troleibuz Bucegi)

Telefon 216270

VÎNZĂRI

IMOBILE

1 cameră

■ **Apartament o cameră, et. 3, Canta, liber, pret 40 milioane lei, negociabil.**

■ **Apartament o cameră, et. 1, Zimbru, liber, pret 35 milioane lei.**

■ **Apartament o cameră, et. 7/7, sos. Arcu, pret 7.000 USD.**

■ **Garsonieră, conf. II, et. 4, Alexandru, pret 4.000 USD.**

■ **Garsonieră, conf. II, et. 2, Alexandru, pret 30 milioane lei, negociabil.**

2 camere

■ **Apartament 2 camere, semidecomandat, Alexandru, et. 9/10, pret 37 milioane lei, negociabil.**

3 camere

■ **Apartament 3 camere, conf. I, decomandat, parter, balcon și beci, Canta, pret 72 milioane lei, negociabil.**

■ **Apartament 3 camere, conf. I, decomandat, et. 1, bloc nou, Canta, toate îmbunătătirile, pret 80 milioane lei, negociabil.**

■ **Apartament 3 camere, decomandat, Alexandru, et. 2, pret 48 milioane lei, negociabil.**

CASE-TERENURI

■ **Casă 3 camere, toate facilitătile, Sărărie, pret 120 milioane lei, negociabil.**

■ **Teren 117 mp, toate facilitătile, ultracentral, pret 100 USD/mp, negociabil.**

■ **Teren 1750 mp, Ticău, 80.000/mp, toate facilitătile.**

CUMPĂRĂRI

IMOBILE

■ **Garsonieră, conf. II, Gara Internatională, Galata, Alexandru. Ofer 25-30 milioane lei, negociabil.**

■ **Apartament o cameră, Nicolina (prima statie), la stradă, etaj intermediar. Ofer 35-40 milioane lei, negociabil.**

■ **Apartament o cameră, Nicolina, Tigarete, Club 20, Păcurari. Ofer 35-45 milioane lei, negociabil.**

■ **Apartament 2 camere, Nicolina-CUG, la stradă. Ofer 50-60 milioane lei, negociabil.**

■ **Apartament 2 camere, Galata, Alexandru, Zimbru. Ofer 35-45 milioane lei, negociabil.**

■ **Apartament 2 camere, Canta-Păcurari. Ofer 40-50 milioane lei, negociabil.**

■ **Apartament 3 camere, Nicolina. Ofer 50-60 milioane lei, negociabil.**

■ **Apartamente 1, 2, 3, 4 camere, indiferent de zonă. Ofer pretul zilei.**

TOP

Telefon 217352

Adresa:

Hotel Traian, et.2, cam.320

VÎNZĂRI

IMOBILE

1 cameră

■ **Apartament cu o cameră, Frumoasa, et. 7/7, pret 30 milioane lei.**

■ **Apartament cu o cameră, ultracentral, et. 2/2, pret 9000 USD, negociabil.**

■ **Garsonieră, Canta, pret 35 milioane lei.**

2 camere

■ **Apartament 2 camere, Alexandru, parter înalt, pret 38 milioane lei.**

■ **Apartament 2 camere, semidecomandat, pret 36 milioane lei.**

3 camere

■ **Apartament 3 camere, Alexandru, pret 47-53 milioane lei.**

■ **Apartament 3 camere, Nicolina II, pret 60 milioane lei.**

4 camere

■ **Apartament 4 camere în vilă, Copou, 97 mp, pret 200 milioane lei, negociabil.**

CASE-TERENURI

■ **Casă, zona Tigarete, pret 50 milioane lei, negociabil.**

■ **Terenuri pentru constructii, toate zonele, preturi avantajoase.**

CUMPĂRĂRI

IMOBILE

■ **Apartament cu o cameră, ofer 35-40 milioane lei.**

■ **Apartament 2 camere, Nicolina, ofer 50-55 milioane lei.**

■ **Apartament 3 camere, Nicolina, Alexandru, Păcurari, Canta, ofer 60-70 milioane lei.**

ECHO

IAȘI-str. Sărărie, nr.84

Telefon 216294

VÎNZĂRI

IMOBILE

1 cameră

■ **Apartament o cameră, et. 4/4, fără probleme cu izolatia, Baza 3, pret 32 milioane lei.**

■ **Apartament o cameră, parter, cu bucătăria la dimensiunea camerei, Ciurchi, pret 33 milioane lei.**

2 camere

■ **Apartament 2 camere, semidecomandat, et. 4/4, Alexandru, pret 35 milioane lei.**

■ **Apartament 2 camere, conf. III, parter, baie cu duș, fără balcon, cu gaz, pret 28 milioane lei, Ciurchi.**

■ **Apartament 2 camere, nedecomandat, et. 1, fără balcon, baie cu duș, cu gaz, Ciurchi, pret 28 milioane lei.**

■ **Apartament 2 camere, nedecomandat, et. 1, fără gaz, Socola, pret 30 milioane lei.**

■ **Apartament 3 camere, conf. I, decomandat, et. 3/4, bdul. Dacia, pret 55 milioane lei.**

CUMPĂRĂRI

IMOBILE

■ **Garsonieră, conf. III. Ofer 8-12 milioane lei, negociabil.**

■ **Garsonieră, conf. II, indiferent de zonă și etaj. Ofer 23-26 milioane lei.**

■ **Apartament cu o cameră, indiferent de zonă și etaj. Ofer 33-38 milioane lei.**

■ **Apartament 2 camere, conf. I, etaj intermediar, indiferent de zonă. Ofer 38-43 milioane lei.**

■ **Apartament 2 camere, indiferent de confort, zonă și etaj. Ofer 35-38 milioane lei.**

■ **Apartament 3 camere, conf. I și II. Ofer 35-45 milioane lei, respectiv 45-50 milioane lei.**

AGENDA OMULUI DE AFACERI

ETNIS

Reprezentanța firmei germane **Vaillant** pentru Moldova, vă oferă:

Centrale și cazane pentru încălzit pe combustibil lichid, gaz și electrice

- proiectare, montaj și garanție 3 ani
- plata în 6 rate lunare

Str. N. Iorga 7D, bl. F5, tel. 230113, fax 232690
telemobil 018613246

PROINF SRL

Centrul pentru Instruire în Informatică organizează cursuri de instruire pentru:

- formare operatori (DOS, WINDOWS, utilitare)
- operare UNIX (cu aplicatii INTERNET)
- inițiere în programare PC (DBASE, FOXPRO, C)
- proiectare sisteme informatice

Iași, str. Golia 14, tel-fax:032/ 115944

Compania de Turism NET

TRANSPORT AERIAN: *destinații și tarife speciale*

Montreal sau Toronto - 540 USD
Ottawa - 555 USD, Halifax - 645 USD
Calgary - 660 USD, Vancouver - 690 USD

Iași, Casa Modei - mezanin, tel.:032/213450, fax: 032/270415

DAS

Reprezentant VAILLANT (Germania), DE LONGHI (Italia)
Distribuitor ROMSTAL

- **proiectează și execută rețele de încălzire**
- **proiectează și instalează centrale termice**
- **dimensionează instalații de climatizare, instalații de răcire și ventilație**

Reducere 10% la echipamentele VAILLANT

Iași, str. Aurel Vlaicu 87, Tel./Fax: 032-175488

ROTHERM

Reprezentant al firmei **FERROLI** - Italia

- Centrale termice și cazane ptr. instalații de încălzire
- Calorifere din aluminiu, arzătoare gaz, lichid etc.
- ***Proiectare, montaj, garanție, service etc.***

Iași - Tel./Fax: 032/175105

ELSACO Botoșani

partener al firmei SCHLUMBERGER - FRANȚA

vinde din stoc
contoare de apă rece, apă caldă, energie termică

execută cu promptitudine
lucrări de montaj și PIF pentru: bucle de măsură apă rece, apă caldă, energie termică

Botoșani, str. N. Iorga 6, tel./fax 031/514278, 031/516707

CANEL SRL

radiocomunicații **KENWOOD, MOTOROLA**
componente și aparatură electronică
calculatoare și agende telefonice
CASIO, SHARP

Iași, Ștefan cel Mare și Sfânt nr. 54 (18)
fax: 032-211986, tel: 032-213479, 214659

G.I.I.A.T. S.A.

(formată din asocierea partenerilor- TOFAN GRUP S.A. și ALFA CIVIC S.R.L.)

distribuie scule, dispozitive, unelte, accesorii Bosch, Metabo, Ryobi, Stayer, Felisatti, Fiac, Far, Rothemberger, Gradinetti, CEA, Dieffe, Skil

Iași, Tg. Cucului 1 (lîngă Alimentară), tel/fax: 032-214306

OMEGA IS COMMUNICATIONS

Dealer autorizat comercializare și service

PANASONIC - MOTOROLA

CABLU TELEFONIC (TCYY CUPRU STANAT)

Reduceri pentru lungimi mai mari de 1000 m.

Str. Carpați nr. 6, tel./fax 032/221133

SC MOLID

SISTEME DE ALARMĂ

DISPECERAT ȘI INTERVENȚIE

PLATA ÎN RATE

Iași, str. Sărăriei nr. 155,
tel./fax 032/214564, tel. 032/216671

NOU! JUMĂTATE DE MILION

REGULAMENT CONCURS "MONITORUL - MICA PUBLICITATE"

De LUNI pînă VINERI, urmăriți paginile de Mică Publicitate pentru a descoperi MASCOTA ȘI TALONUL care vă dau dreptul să participați la UN NOU CONCURS MONITORUL - MICA PUBLICITATE.

Puteți cîștiga **500.000** de lei în fiecare săptămînă.
ATENȚIE: nu este obligatoriu ca mascota să apară în fiecare zi !

CE TREBUIE FĂCUT?
Decupați mascotele descoperite în timpul săptămînii. Fiecare mascotă găsită trebuie atașată la un talon de participare. Introduceți fiecare set mascotă - talon într-un plic.

UNDE SE DEPUN PLICURILE?
Plicurile pot fi depuse pînă VINERI, ora 12.00 la sediul redacției sau la centrele de mică publicitate.

Centrele de mică publicitate

Monitorul

- magazinul MATERNA
- TĂTĂRAȘI, magazinul FLORA
- PĂCURARI, magazinul ARIO
- ALEXANDRU CEL BUN, magazinul ELGINA
- PODU DE PIATRĂ, magazinul CMV
- GARĂ, chioșcul INTERPRESS
- punctele RODIPET (Fundație și librăria Junimea)
- Plicurile pot fi expediate și prin poștă, pe adresa: Iași, O.P. 7, C.P. 1630, cu specificația "Pentru concursul Monitorul Mica - Publicitate"

Se poate participa cu un număr nelimitat de seturi talon - mascotă.

Tragerea la sorți va putea fi urmărită în direct la TV Europa Nova în fiecare vineri, la ora 22.00.

TALON DE CONCURS 5

"MONITORUL - Mica Publicitate"

NUME: ....
PRENUME: ....
VÎRSTA: .... PROFESIA: ....
ADRESA: Str. ....
Bl. .... Sc. .... Et. .... Ap. ....
TELEFON: ....

Vînzări

Hîrtie ambalaj

Tipografie vinde hîrtie ziar, neutilizată în procesul de producție, care poate fi folosită ca hîrtie ambalaj. Preț 1500 fără TVA. Relații la telefon 230060.

MOBILIER

Corp vitrină-șifonier și comodă TV bine întreținute. Preț negociabil. Telefon 271333/int.126, pînă la ora 17:00, și 230974, după ora 18:00 și în zilele de sîmbătă și duminică.

■ **SECOND HAND - IMPORT CANADA. CELE MAI MICI PREȚURI/KILOGRAM. CALITATE SUPERIOARĂ. TELEFON 032/163260. (367769)**

■ Spray contra ejaculării rapide, medicamente potență, frigiditate, zahăr afrodisiac. Telefon 01-6376273.

■ Garaj tip SOMACO. Telefon 143493. (629389)

■ Pui Setter irlandez. Telefon 125643. (916346)

■ Presă de ulei cu două capete. Telefon 143493. (629389)

■ En gros haine import Belgia. Telefon 222427. (916428)

AGREGATE LA DOMICILIU

S.C. MOLDIFCA S.A. vinde nisip, balast, ciment, var la domiciliul clientului. Telefon 210064, 176010. (916340)

■ Ladă frigorifică, vitrină frigorifică verticală, orizontală - inox. Telefon 174592. (917557)

■ Vînd și execut goblenuri la comandă. Telefon 293440. (917551)

■ Balast și nisip. Telefon 740345. (916948)

■ Două rezervoare din fibră sticlă a cîte 20.000 litri. Telefon 030/230746. (917766)

■ Gater 24 țoli, nou, stare perfectă de funcționare, cu toate facilitățile. Comuna Balcani, sat Schitu Frumoasa, județul Bacău. Telefon 032/177573. (917565)

■ Modul prefabricat tip IMC, cu dotări magazin mixt, în sat Orzeni, comuna Holboca. Preț informativ 4 milioane lei, negociabil. Telefon 032/252314, toată ziua. (916995)

■ De urgență și avantajos, de mobilat o sufragerie: vitrină, servantă, bibliotecă, măsuță model deosebit, lustră cu 8 brațe, cu suport în lanțuri; două tablouri deosebite, de Siskin, cort 2 persoane. Telefon 271630. (917579)

■ Sobă jumătate teracotă nouă, o ușă și o fereastră, noi. Telefon 214423. (917864)

■ Fîn. Drangă Ion, comuna Aroneanu. (917873)

■ S.C. vinde din stoc, la preț minim, parchet stejar și carpen. Telefon 032/127424. (626361)

■ Pui Caniche. Relații: Complex T. Vladimirescu, T2-115, după ora 16,00. (626374)

■ SRL cu toate activitățile, plus două spații cu mașină înghețată. Telefon 156282, 163029. (626528)

■ Cazan rachiu, cap. 500 l. Telefon 159542.

■ Mașină de spălat automată, frigider, aragaz, veselă, covor persan, cărți, scaun Leda și alte obiecte casnice și electrice. Prețuri avantajoase. Telefon 220279. (626544)

■ Frigider 180 l. Telefon 153944. (626547)

■ NOU! Nu ratati ocazie unică. Produse unice în țară, nu există concurență, prețuri accesibile, un cadou deosebit de plăcut și util cu ocazia mărțișorului pentru persoana iubită: amplificator de antenă extraputernic - 195 mii lei; spray de autoapărare - 60 mii lei; răzătoare magică - 160 mii lei; mixer cu cinci viteze - 300 mii lei; multi robot bucătărie - 155 mii lei; lănțișor placat, 22 k, 27 mii lei; detector de bani falși - 60 mii lei; sirenă portabilă - 70 mii lei. Comandați acum, stoc limitat. Informații la telefon 179032, zilnic, după ora 18,00, Iași. (367076)

■ Produse naturale americane pentru slăbire și pentru diverse afecțiuni. Calitate excepțională. Garantăm rezultate. Telefon 129156, după ora 14,00. (367012)

■ Convenabil un recamier și o bibliotecă. Telefon 212721, după orele 17,00. (367038)

■ Aloe. Telefon 214305, între orele 17,00-20,00. (367030)

■ Trusă cosmetice "Calvin Klein". Preț fix 150.000 lei. Telefon 171791, seara. (367048)

■ Aparat înghețată, nou, marca "Tehnofrig", 3 manete, preț avantajos, negociabil. Telefon 034/181832.

■ Moară cu ciocănele, motor 5,5 kw, capacitate 500 kg/h, respectiv 300 kg/h știuleți. Preț 2,2 milioane lei; tocătoare coceni, motor 4 kw, preț 1,2 milioane lei, negociabil. Telefon 117126. (367391)

■ Argint pentru prelucrat. Telefon 166602. (343199)

■ Răsaduri de garoafe, șhabaud, panselc, petunia. Telefon 174398, permanent. (367107)

■ S.C. SUNĂTOAREA COM S.R.L. comercializează: tablă groasă; tablă și bandă laminată la cald; tablă și bandă laminată la rece; țevi sudate longitudinal. Telefon 032/216383; orele 19,00-22,00. (367395)

■ Mașină înghețată FRESCO- KIKA 1. Telefon 033/720722-Roman.

■ Butelie normală. Telefon 175731. (917991)

■ Culegeri de matematică pentru admitere. Telefon 152238. (367462)

■ Landou Germania, avantajos. Telefon 164059. (917921)

■ Auto-catalog '97 și Anuarul producătorilor din România - 40.000 lei. Relații: Tg. Copou, C3/35. (367124)

■ Set (damă) aur 40 g, lanț, brățară, cercei, ceas de damă, din aur, 36 g și remorcă mică, cap. 750 kg. Telefon 213879; 115993. (367128)

■ En gros haine second-hand. Relații la telefon 033/732909, Roman. (768999)

MAȘINĂ DE SPĂLAT

Mașină de spălat automatică, italiană, "Gala 500", nouă, preț vechi (2,5 milioane). Telefon 139717. (367516)

■ Telefon-fax, marca "Canon" și cărucior handicapați. Relații la telefon 167651. (367517)

■ Cavou două locuri la Cimitirul "Eternitate" central. Telefon 138065. (367526)

■ Vitrină frigorifică. Telefon 114400. (367168)

■ Urgent, cuptor pizza italian, alimentare 380 V, cu două compartimente de coacere, 45x50 cm. Informații la telefon 126212. (367537)

■ Urgent, instalație răcit bere, compusă din refrigerator, cap și cuplă butoi KEG. Informații la telefon 126212. (367537)

■ Loz "Vila de Aur", pentru perioada 14.06-20.06.1997. Telefon 232101 sau la adresa: Iași, str. Sf. Andrei nr. 54 (casă). Fam. Ciorățanu Gh. (367541)

■ Formular Anglia pentru studenți. Telefon 036/443398. (367177)

■ Mobilă nuc, masă ovală cu șase scaune, vitrină și comodă, 3 milioane lei. Telefon 137491.

■ Congelator 210 L, 7 sertare, stare excelentă de funcționare. Preț fix 1.500.000 lei. Telefon 164614, zilnic, după ora 17,00. (367467)

■ Uși interioare, apartament. Telefon 157524. (367476)

■ Fax avantajos. Telefon 150342.

■ Canapea colț cu un fotoliu (stejar masiv) - 5 milioane lei; bibliotecă cu 4 corpuri (stejar masiv) - 3 milioane lei; mobilă dormitor - 2,5 milioane lei (cu pat dublu; două saltele Relaxa și șifonier cu 5 uși suprapuse) și mașină de spălat "Automatic" (16 programe) - 600.000 lei. Telefon 178582.

■ Producători și importatori direct Italia, ITALGLASS vinde en-gross: corpuri de iluminat (uz casnic, industrial), spoturi, materiale de amenajări interioare, la prețuri fără concurență. Expoziția și vînzarea en detail este realizată în colaborare cu PROD ALCOONE Iași. Căutăm distribuitori în toată țara. Informații la telefon 212567, pager 215010/11834. Vă așteptăm să vizitați expoziția din str. Săulescu nr. 8 (lîngă Palatul Copiilor). (367754)

■ Dozator bere și vin cu 2 robineți. Telefon 116071. (367150)

■ Țeavă gard, sîrmă bobinaj 06-3,5 kg, medicament Ornicetil - ciroză hepatică. Telefon 134171. (917995)

■ Patru porci la 100 kg. Preț 8.000 lei/kg. Relații - Iași, Lețcani, familia Hrițcu Zînica (vizavi de Service auto). (917936)

■ Rochie de mireasă, preț 250.000 lei. Telefon 143950. (367755)

■ Prășitoare 7 rînduri pentru tractor U 650, eventual schimb cu disc plus diferență. Telefon 740655. (367194)

■ Mănuși și rochie de mireasă mărimea 42-44, model deosebit, de luni pînă vineri, după ora 18,00, Complex T. Vladimirescu, cămin T3, camera 105. (367186)

■ Pui Cocker spaniol. Telefon 215166, după ora 17,00. (367188)

■ Pianină "Lirica", placă bronz, perfectă stare, 1.500 dolari. Telefon 034/123928; 032/147012. (367201)

■ Moară porumb, capacitatea 400 kg/oră, cu îmbunătățiri. Telefon 032/136777; 035/313548. (367205)

■ Mobilă de bucătărie, import, vizibilă la RODEX. Telefon 121562, între orele 9,00-11,00 și 16,00-21,00. Preț foarte convenabil. Montare și transport gratuit. (367210)

■ Quelle Vara '97, tablouri papirus, kimonouri karate, lustră, costum de haine. Telefon 150577. (367214)

■ Vindem cartofi sămînță desiree elită. Telefon 031/550107, după ora 20,00. (367217)

■ Bazin 40 tone pentru apă sau combustibil și remorcă cisternă 5 tone. Relații la telefon 031/522220 sau 031/535155, după ora 18,00. (367222)

■ Butic modern cu fond de marfă, vad extra. Telefon 125347. (367225)

DEALER AUTORIZAT

Dealer autorizat MEFIN S.A. Sinaia, pompe de injecție, Diesel și părți componente la prețul producătorului. S.C. COMAT S.A. Iasi, str. Sergent Grigore Ioan nr. 7. Telefon 032/156300, int. 121, 122, fax 032/157261.

■ Cuptor cu vatră electrică, preț negociabil. Str. Flacăra Roșie nr. 44, R. Negru, Brăila. Telefon 039/648321.

■ Mașină de spălat "Alba Lux 7". Telefon 110992. (367773)

■ Frigider 140 l - 730.000 lei; congelator 160 l - 1.080.000 lei; congelator 120 l - 930.000 lei. Telefon: 142289; 210794. (367601)

■ Mașină de scris. Telefon 155452.

■ Înscriere Pitești pentru Dacia berlină, în perioada 31 martie. Telefon 165204. (367563)

■ Urgent utilaj moară porumb, nou, preț negociabil. Telefon 160344. (367493)

■ S.C. din Brăila desface marmură import Turcia la prețuri accesibile. Telefon 123618, după ora 17,00.

■ Moară grîu, tip Toplet, 600 kg/oră, 38 KW, valț/800, independentă energetic. Preț estimativ - 100 milioane lei. Telefon 033/727044, zilnic, între orele 12,00-21,00. (769642)

■ Cuptor cu dospitor 100 pîini/oră, ladă făină, raft pîine, tăvi rezervă, tavă gogoși electrică, Basenlo-Sibiu 500 kg, ambalaj suc normal. Telefon 031/523993, Botoșani. (3119)

■ Societate vinde elementi calorifer din fontă, rusești. Telefon 034/181465.

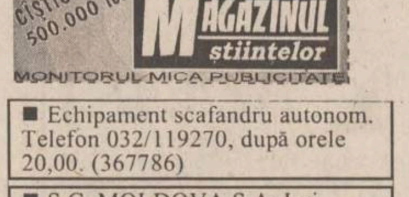

■ Echipament scafandru autonom. Telefon 032/119270, după orele 20,00. (367786)

■ S.C. MOLDOVA S.A. Iasi (fosta ICRA) desface en-gross prin depozitele sale din comunele Răducăneni, Vlădeni și Erbiceni o gamă diversă de băuturi alcoolice și răcoritoare, paste, biscuiți, conserve de legume, conserve pește, ulei alimentar, margarină, oțet, bere la sticlă 1/2, toate mai aproape de dvs. și la același preț cu produsele din depozitele din Iasi ale societății. Cu noi, economisiți timp și bani.

■ Butoi inox 325 l, foarte ieftin. Telefon 173788, după ora 17,00. (367829)

■ Bibliotecă nouă, model deosebit, unicat, pentru export, 3 milioane, material masiv usor. Telefon 251744. (367828)

■ Ceas pendulă mecanică, nouă, mărime medie. Preț 1,3 milioane lei. Telefon 126364. (367817)

■ Două garnituri de mobilă. Telefon 135950. (367237)

■ Boiler electric. Telefon 213226, după ora 17,00. (367248)

■ Cățci Caniche negri, două luni. Telefon 155381. (367805)

■ Chioșc metalic, 8 mp, preț negociabil. Telefon 176580. (367810)

■ Mașină de înghețată rusească, cazan țuică - 450 l, de aramă, boiler, capacitatea 80 l. Bivolari, telefon 47. (367802)

BIJUTERII AUR

Brățară (7 g), lanț (4,5 g) și cruciuliță (1,8 g). Aur prelucrat de 14 K. Preț 100.000 lei/g Telefon 271333, int. 126, pînă la ora 17,00, și 230974, după 18,00, și în zilele de sîmbătă și duminică.

CORNETE DE ÎNGHEȚATĂ

Foarte ieftin două mașini de făcut cornete de înghețată. Telefon 057/240683. (367789)

■ Moară cu ciocănele. Telefon 031/521124. (367564)

■ Congelator PHILCO cu 4 sertare. Preț negociabil. Telefon 130447, zilnic după ora 18,00.

■ Chioșc lemn, tip CPL (16 mp), demontabil. Pereți dubli. Telefon 034/145598.

■ Jaluzele aluminiu. Telefon 215842.

■ Urgent canapea extensibilă, stare ireproșabilă, preț foarte convenabil. Telefon 176270. (367679)

■ Rochie de mireasă, model deosebit, scule de pescuit. Telefon 122469, orele 16,00-22,00. (367674)

■ Cherestea brad, căpriori pentru construcții, lambriuri, garduri cu decontare legală pentru comenzi mari. Asigurăm transport la domiciliu. Aducem la comandă ciment, cărămizi și alte materiale de construcții. Telefon 114384, între orele 8,00-17,00. (367575)

■ Tub CO2 - 400.000; butoaie bere KEG - 150 DM/buc.; cuplă butoi bere - 100 USD/buc; robinet dozator bere - 100 USD/buc; trunchi măcelărie - 100.000 lei; mașină tocat cu motor și reductor (cu cuțite și site rezervă) - 1 mil. lei; instalație frigorifică pentru 15 mc, cameră frigorifică - Mathushita - 5,5 mil. lei (complet electric echipată); 3 rafturi și 2 vitrine complet echipate pentru magazin indiferent profil - 1 mil. lei. Telefon 215667, după ora 18,00. (367671)

■ Ficus mare. Telefon 252337. (367574)

■ Motan birmanez. Telefon 150825. (367609)

■ Urgent damigeană 20 l și 4 uși apartament. Prețuri avantajoase. Telefon 165035. (367608)

■ Lanț aur italian 21 gr., 14 K. Telefon 167611. (367605)

■ Doberman - femelă, preț avantajos. Telefon 251099. (367603)

■ Vase inox, capacitate 1000 litri, 2000 litri și 6000 litri. Relații la telefon 035/421646 sau 035/421331. (515336)

■ Utilaj tipografic. Relații la telefon 035/421464 sau 035/421331. (515336)

■ Mașină îmbuteliat sifoane. Relații la telefon 035/421464 sau 035/421331. (515336)

Electronice

Televizoare

■ TV "Diamant 253" alb-negru. De luni pînă vineri, după ora 18,00, Complex "T. Vladimirescu", cămin T3, camera 105. (367186)

■ TV color Sharp, sigilat, diag. 37 A și 34 B. Telefon 163334. (367610)

■ TV alb-negru Diamant 249, în perfectă stare de funcționare. Telefon 135988. (367607)

Birotică

■ 486 DX2 HDD 340 SVGA, 625 $.

■ Calculatoare 5x86, 4MRAM, HDD 650 M, noi, garanție 767 USD. Telefon 213382. (916962)

■ Calculator HC-2000 cu dischete și casete jocuri, negociabil. Telefon 140657. (367249)

■ Pentium 686 la un preț avantajos. Relații în Tîrgușor Copou, C3, camera 1. (367811)

■ Particular, vînd computer performant. 01/6153514.

■ Calculator HC 91. Preț negociabil. Telefon 115571, seara. (367384)

■ Imprimantă A3, 9 ace, compatibilă EPSON-IBM, ideală pentru contabilitate plus soft, contabilitate. Relații la telefon 036/417710 sau TV. T10/122. (367250)

Diverse

■ Jocuri și programe P.C., ultimele noutăți în domeniu. Telefon 037/623557, după ora 20,00. (15550)

■ Cameră video "Sanyo" original, 8mm, 750 USD, negociabil. Telefon 032/215479.

■ CD player "Philips", nou, boxe Electromureș 2x70 W, noi, garanție, boxe S30, 2x30 W, B, reflex, autoprotecție. Telefon 174162, după ora 17,00. (367196)

■ Stroboscop, termostat acvariu, lămpi - blitz. Telefon 215871. (917951)

■ Pick-up Deck - "Ziphona" (sigilat). Preț 80.000 lei. Telefon 250010. (367461)

■ Cîntar electronic 0-15 kg. Telefon 034/348516.

■ Combină Pioneer, model FJ 210 X DJ 110 plus boxe 100 W, originale, 600 dolari. Telefon 115959. (367197)

■ Magnetofon "Tesla" HI-FI, cu două boxe și șase benzi. Telefon 119168. (367207)

■ RC "Panasonic", modele noi, RX-FS530, RX-FS430, RX-CT820, absolut noi, sigilate în cutie, cu 200-300 mii lei sub prețul reprezentanței. Telefon 221918. (367228)

■ Cameră de luat vederi, 3 milioane, negociabil. Telefon 135913.

■ Combină Aiwa. Telefon Panasonic, amplificator 2x25 W, ecolaizer. Telefon 122469, orele 16,00-22,00. (367674)

Schimburi

■ Schimb Dacia 1310 din '89, cu motor de 1300, cu autoturism pe motorină, înmatriculat. Telefon 171902. (369653)

Închirieri

■ Închiriez garaj, zona Podu Roș. Telefon 135812. (917533)

■ Garaj de cărămidă, pe N. Gane. Telefon 113596; 116531. (367155)

■ Caut urgent un derulator video. Relații la telefon 272630. (367240)

Cumpărări

■ Cărți din toate domeniile, inclusiv la domiciliu. Telefon 130577. (916554)

Piese de Oltcit

Urgent următoarele piese de Oltcit: 1. instalație electrică alternator (cablaj); 2. cablu reglaj aerotermă; 3. conductă spălare parbriz plus diuze. Ofer preț excelent. Relații: dl Condurache. Telefon 037/614201, 612845, 612457; 032/271333, int. 121, 201, 203 - dl Butnariu.

■ Urgent Cielo. Telefon 036/445124. (917563)

■ Cărți diverse. Mă deplasez. Telefon 174653, 270076. (626539)

■ Cumpăr televizoare defecte cu integrate și color. Telefon 113380. (367024)

■ Antichități (vechituri): mobilă, tablouri, ceasuri, icoane și alte obiecte. Telefon 036/415753, 039/470608 (după ora 20,00). (9466)

■ Televizor "Diamant", "Sirius", "Olt", "Snagov" cu tub defect, "Venus ST", "Modern", defecte. Telefon 176222, orele 16,00-21,00. (367245)

■ 2000 dolari. Ofer 6500 lei/dolar. Telefon 152070. (367613)

Servicii

Centrul medico-social THEMIS ART

Centrul medico-social THEMIS ART Iași asigură categoriilor defavorizate ale populației (conform Legii nr. 139/1995 și HG 126/6.04.1995) asistență medico-socială GRATUITĂ, atît prin sistemul de dispensare propriu (autorizate sanitar), cît și la domiciliu (supraveghere, îngrijire, tratamente: bătrîni și copii, sănătoși și bolnavi - handicapați). Solicitări și informații suplimentare: Telefon/fax 175380 și 251803.

■ Reparații tv, trageri în bandă, selectoare hiperbandă, garanție. Telefon 118655. (629384)

■ Ingineri, efectuăm reparații tv color, A.N. Tarife minime. Garanție. Telefon 128796. (916592)

■ Frigidere, casnice și comerciale: consultanță, diagnostic, reparații, service, garanții și prețuri interesante. Telefon 032/154223. (916108)

■ Reparații electrice, Telefon 130408. (916841)

■ Inginer, specialist în t.v. color rusești, nemțești, noi, repar orice t.v. AN și color, Seriozitate și competență. Rapiditate maximă. Telefon 176283. (917970)

■ Reparații frigidere, la domiciliul clientului. Garanție un an și jumătate. Telefon 145523. (367057)

■ Repar instalații sanitare, montez set "Olivia"; execut montări, modificări. Preț la înțelegere cu clientul. Sunați la orice oră. Telefon 157273. (367606)

■ Inginer specialist t.v. Goldstar, Samsung, Nei, Royal, Profex, Funai, Philips, Grundig, Higa, Cromatic, Telecolor, Alpha, Olt, Snagov, Sirius. Garanție 3 luni. Ofer și cer seriozitate. Tarife cu bun-simț. Telefon 175160. (367398)

REPARAȚII INSTALAȚII SANITARE

Repar instalații sanitare, mașini de spălat, montez set "Olivia", "Melania". Garanție legală - 3 luni. Telefoane: 160164; 224766. (367822)

Servicii medicale mobile

CORPO SAN, societate specializată în servicii medicale mobile, oferă ASISTENȚĂ MEDICALĂ NON STOP

■ consultații medicale adulți și copii, la domiciliul pacientului, cu deplasare la pacient, în regim de maximă urgență;

■ tratamente de urgență la domiciliul pacientului;

■ transportul și internarea pacientului, în cazuri de necesitate;

■ analize de laborator la domiciliul bolnavului;

■ tratamente injectabile, intravenoase și intramusculare, la domiciliul pacientului;

■ eliberarea de rețete în regim compensat, precum și eliberarea altor acte medicale. Apelați NON STOP CORPO SAN, la telefon 113130. Sănătatea este bunul nostru cel mai de preț!

DOCTORUL FAMILIEI

Dr Ailioaie, medic primar, ofer consultații la domiciliu, permanent. Telefon 251117. (916145)

M.V.D. Servicii consulting

Asigurăm servicii pentru: definitivarea formalităților legate de înființarea societăților comerciale cu capital românesc sau străin; înscrieri mențiuni pentru acte adiționale; obținerea autorizațiilor și avizelor de funcționare pentru: sedii, spații comerciale, depozite, spații de producție (pompieri, sanepid, mediu, protecția muncii etc.); înregistrarea cererilor pentru mărcile de fabrică, de comerț și de servicii la OSIM; înregistrarea la DGFPCFS și Administrația Financiară. Hotel Unirea, cam. 107. Tel/fax 212299, pentru autorizații cam. 105, tel. 215015. Program 9-19, sîmbătă 9-14.

■ Agenția de menaj "Nufărul alb" vă oferă, prin intermediul serviciilor sale de menaj la domiciliu, un real ajutor în gospodărie. Relații la sediul firmei, aflat la "Casa Bucovineană", str. Cuza-Vodă, nr. 30-32, et. 2, camera 9, telefon 117597.

ROENTER LTD. - consulting managerial și de afaceri

Asigurăm rapid: înmatriculări societăți comerciale; înregistrări acte adiționale; obțineri autorizații de funcționare pentru sedii firmă, birouri, depozite etc.; elaborări contracte comerciale. Str. Anastasie Panu nr. 13-15, mezanin. Telefon 212335, zilnic, între orele 9,00 și 19,00; sîmbăta între orele 9,00 și 14,00.

■ Filmări video. Telefon 129573. (342979)

■ Filmări Panasonic, casetă mare. Telefon 224513. (343940)

■ Raschetez. Telefon 224879. (629271)

ACUPUNCTURĂ

Acupunctură practicată de un medic specializat în Asia. Consultații gratuite! În Iași, blocul "Tarom", sc. A, demisol. Telefon 213511. (629460)

■ Montez dibluri, suspendate, tablouri, accesorii, baie etc. Telefon 172128. (626484)

■ Amenajări interioare sedii firmă, apartamente, magazine. Calitate. Telefon 132845. (626690)

■ Perfectăm în regim de urgență acte - comision minim. Telefon 131436. (916100)

■ Transport marfă cu Fiat Ducato Maxi 1 t/10 mc. Telefon 032/110745.

FILMĂRI VIDEO

Filmări video - casetă mare, mixaje, aparatură Panasonic. Telefon 171847. (916401)

■ Vorbesc foarte bine limba germană, cunoștințe calculator în tehnoredactare Word 6. Doresc să lucrez la o firmă serioasă. Telefon 117307, între orele 10,00 și 16,00. (916481)

■ Emailări căzi și chiuvete. Telefon 170287 (271061) (916430)

CABINET GINECOLOGIC

Medici: Cristina Anton, Magda Cărăuleanu, Simona Ene, Diodor Vararu. B-dul Alexandru cel Bun nr. 8, bl. 1205 (capăt autobuz 28). Telefoane: 214318, 158982. (916623)

■ Tehnoredactare, scanări, listări. Telefon 132059. (916810)

■ Transport marfă și persoane - 1,5 tone - cu Ford Tranzit. Telefoane: 127624; 152333; 158443. (916936)

■ Efectuez lucrări de diplomă, proiecte, tehnoredactare computerizată. Telefon 117661. (916675)

■ Contabil, țin evidență contabilă, preț avantajos. Telefon 171157. (916696)

■ Retușez ribboane, la prețuri minime (500 lei/m). Schimbăm benzi ribboane. Telefon 125643. (917844)

■ Contabil, preț modest. Telefon 252882. (917862)

■ Persoană serioasă, îmi ofer serviciile unei familii, pentru supraveghere copii și menaj (externă). Telefon 217361, după orele 18,00. (917889)

■ Persoană cu vechime în croit, îmi ofer serviciile unei firme în domeniu. Telefon 217361, după orele 18,00. (917889)

■ Transport marfă cu VWLT 1,5 tone. Telefon 156178. (626384)

■ Montăm gresie și faianță; executăm zugrăveli și instalații sanitare; calitate. Telefon 128687. (626526)

■ Tehnoredactare, listare jet. Telefon 131674. (917782)

MEDIC SPECIALIST ALERGOLOG

Medic specialist alergolog, dr Victoria Maxim. Telefon: 032/131525; 138594. (626517)

■ Manichiuristă, pedichiuristă și coafeză, îmi ofer serviciile, la domiciliul clientului. Telefoane: 156282; 163029. (626528)

■ Citit în cafea și cărți. Seriozitate și confidențialitate, la telefon 156413. Programările se fac de luni pînă vineri, între orele 13,00 și 18,00. (626549)

■ Tehnoredactare computerizată. Telefon 230911. (367032)

■ Necăsătoriți, cu situație materială, caută, pentru îngrijire, bătrîni(ă), în vederea preluării contract apartament, eventual achitarea unei sume. Telefon 175185. (917972)

■ Sonorizare muzică, orice gen, pentru ocazii festive. Telefon 168943. (917962)

■ Tehnoredactare computerizată și listare. Telefon 173382. (917969)

■ S.C. ARHITECȚII ASOCIAȚI SRL Iasi elaborează proiecte pentru construcții de locuit, social-culturale, administrative etc. Telefon 115257. (916181)

■ Transport marfă cu Dacia-"papuc", de luni pînă vineri - după orele 14,00, sîmbătă și duminică - non stop. Telefon 160100. (917917)

■ Tînăr, 21 ani, șofer profesionist, mecanic auto, îmi ofer serviciile unei firme în domeniu, cu carte de muncă. Telefon 112102, pentru ANINA. (367105)

■ Tratamente și vaccinări pentru cîini și pisici, la domiciliu. Telefon 120610. (917926)

■ Cercetări de marketing. Profesionalism, promptitudine, accesibilitate. Telefon 117316. (917658)

■ Execut monumente funerare și litere în marmură. Telefon 252507 (367536)

■ Electronist-electrician, îmi ofer serviciile. Telefon 113380. (367024)

■ Confecționăm huse auto și mobilier, cu materialul clientului. Deplasare la domiciliu. Executăm lucrări de tapițerie. Telefon 165574.

■ Contracte Audit 1997, servicii contabilitate. Telefon 132592. (629187)

BINALIST

Execut lucrări și reparații de tîmplărie, tapițerie și parchetărie, ieftin, urgent și de calitate. Telefon 158063, între orele 13,00 și 17,00. (367457)

FILMĂRI VIDEO

Casetă mare, Panasonic M3000, mixaje, calitate garantată. Telefon 171847. (367657)

TRADUCERI AUTORIZATE

Traduceri autorizate notariat, toate limbile de circulație. Telefon 143023. (916348)

■ Tehnoredactare computerizată, listare jet, planșe desen. Telefon 130355. (917938)

■ Contracte 12 țări și Canada - dansatoare. Telefon 050/737314; 050/734240.

■ Caut o slujbă, vorbesc greaca, engleza, am 29 ani, fără obligații, abil pentru aproape orice activitate. Telefon 150577. (367214)

■ Execut lucrări ca: săpături, cofraje, betoane, de fierar-betoniști, zidării, tencuieli, zugrăveli, faianță și gresie. Relații la telefon 162195. (367569)

■ Transport marfă, pe orice distanță, cu Mercedes MB 100D, max. 1,3 tone. Telefon 126094, 153049. (367491)

MONTEZ DIBLURI

Uși, corpuri suspendate, oglinzi, lustre, aplice, hote, firme, rafturi, chiuvete, draperii, tablouri, yale-broaște, diverse. Telefoane: 270844; 175575. (367784)

Meditații

■ Rezultate excepționale! Profesor, meditez matematică pentru admitere în liceu și facultate. Telefon 233139.

■ Student - pregătire matematică, nivel I-XII, și fizică pentru facultate. Rog seriozitate. Relații - zilnic, la telefon 159761.

■ Profesor cu experiență, pregătesc fizică și chimie organică pentru Medicină. Telefon 154583. (629120)

■ Studentă, meditez limba franceză. Telefon 161142. (343988)

■ Meditez germană pentru începători și avansați. Telefon 117307, între orele 10,00 și 16,00. (916481)

■ Studentă, meditez limba germană, cl. I-XII. Telefon 123648. (916824)

■ Meditez matematică, clasele I-X, 4.000 lei/oră. Telefon 117126. (916950)

■ Student, ofer meditații la fizică și matematică, clasele V-XII. Telefon 134830, între orele 17,00 și 21,00. (917516)

■ Studentă la Litere, meditez Limba și literatura română, limba spaniolă, orice nivel, preț avantajos. Telefon 144583. (917795)

■ Studentă, anul III, meditez matematică, clasele V-VIII, pentru treapta I, preț convenabil. Telefon 174990. (917884)

■ Profesoară de Limba română, cu experiență, meditez eficient, pentru admiteri. Telefon 174234. (367004)

■ Studentă Informatică, ofer meditații matematică, clasele V-XII. Telefon 251965. (626545)

■ Student, anul IV, meditez fizică și matematică, avantajos. Telefon 170137, după orele 16,00. (367036)

■ Student, meditez matematică, orice nivel. Telefon 223739, scara. (367041)

■ Student serios, cu experiență, meditez, eficient, matematică V-VIII. Telefon 223828. (367077)

■ Student, asigur o inițiere rapidă în utilizarea calculatorului, metode eficiente de învățare a programării sau acces la calculator, în condiții foarte bune. Telefon 222587, după orele 16,00. (367082)

■ Profesor, meditez chimie, bacalaureat, admiteri. Bune rezultate. Telefon 152496. (343198)

■ Meditez matematică, orice nivel. Relații la telefon 144777, între orele 19,00 și 21,00. (367515)

■ Studentă, meditez matematică, clasele V-XII. Telefon 157687, între orele 18,00 și 20,00. (367455)

■ Psihologie și anatomie. Telefon 164059. (917921)

■ Studentă, meditez limba engleză, clasele I-VIII, preț foarte avantajos. Telefon 145324. (367567)

■ Pictură - desen, clasele I-VIII, la domiciliul elevului, ieftin. Tudor Vladimirescu, T9, cam. 106. (367127)

■ Student Engleză - engleză, orice nivel, metode moderne, seriozitate. Telefon 110176, după orele 20,00. (367168)

■ Studentă la Litere, meditez copii la engleză, spaniolă, franceză, 5.000 lei/oră. Telefon 143951. (367172)

■ Student, meditez matematică. Telefon 162674. (367181)

■ Teorie și solfegii. Student, orice nivel. Telefon 128382. (367178)

■ Chimie: logic și eficient. Profesoară. Telefon 113631. (367184)

■ Student, ofer meditații matematică, preț 5.000-6.000 lei/oră. Telefon 173060, după orele 18,00.

■ Studentă, meditez Limba și literatura română. Telefon 114557. (367119)

■ Studentă, meditez elevi gimnaziu și liceu, la fizică și matematică. Relații la 112246. (367120)

■ Studentă Franceză, meditez copii, ieftin și eficient. Podu Roș. Telefon 132565. (367221)

■ Student, meditez limba engleză. Telefon 119270. (367786)

■ Studentă, meditez fizică. Telefon 144650, după orele 17,00. (367816)

■ Transport marfă cu autoizotermă 7,5 tone. Telefon 162985. (367500)

■ Asistentă medicală, recent pensionată, bună profesionistă, aspect fizic plăcut, solicit post în rețeaua sanitară privată. Telefon: 134327; 232612. (917948)

■ Profesor, meditez franceză, cl. II-X, gramatică, franceză orice nivel, începători, orice vîrstă. Telefon 130859. (917940)

■ Profesor, meditez fizică, orice nivel, bacalaureat, admitere, facultate. Telefon 231082, după orele 15,00. (367211)

Angajări

Agenți imobiliari

Agenția imobiliară CASTER angajează cu carte de muncă agenți imobiliari, în următoarele condiții: bărbați, vîrsta maximă 30 ani, prezentabili, dinamici, posesori auto. Salarizare atractivă și decont pentru benzină și ulei consumat. Pentru fișe de concurs și informații suplimentare, telefon 216262, Hotel "Unirea", cam. 106, între 8,00 și 20,00.

■ Doriți să deveniți distribuitori ai produselor cosmetice Oriflame? Sunați acum la telefon 032/135715, orele 10,00-12,30 sau 16,00-19,00. Condiții foarte avantajoase! (916500)

■ Angajez redactor-șef, redactori economici, agenți publicitate. CV, CP 146, OP 74 București. (916953)

■ Societate cu capital grecesc angajează agenți comerciali pentru distribuție produse alimentare, în următoarele condiții: bărbați prezentabili, dinamici, min. 25 ani; permis auto, categoria B, de min. 5 ani; studii cel puțin medii; garanție materială (imobiliară) obligatoriu. Experiența în domeniu, de min. 2 ani, poate constitui un serios avantaj. Salariu foarte motivat. Completarea fișei de selecție telefonică se face zilnic, orele 7,30-15,30, la telefon 211196. (916693)

TÎMPLARI CATEG. VI-VII

Societatea NEDO SRL angajează tîmplar, categoria VI-VII. Relații la telefon 130894, 233444.

■ Doriți să cîștigați bani, deveniți distribuitori ai produselor cosmetice Oriflame. Telefon 032/161194. (367175)

■ Societate comercială angajează inginer Chimie alimentară, ca reprezentant în zonele mari ale țării. Telefon 068/315807.

■ Reprezentanță medicală din București caută persoană pentru promovare produse farmaceutice și tehnică medicală. Relații la telefon 216567. (367763)

■ Centru Medical: angajăm medici generaliști și asistenți de farmacie. Telefon 251803. (367212)

■ S.C. AGNES FASHION S.A. Onești, str. Zamos nr. 1, angajează mecanic pentru mașini de tricotat; vinde deșeuri tricotate. Relații la telefon 034/315112.

■ Angajez conducător auto, categ. E. Telefon 137333. (367767)

■ Companie de studiul pieței caută operatori de interviuri în județele: Bacău, Botoșani, Brăila, Iași, Neamț, Suceava, Vaslui, Vrancea. Trimiteți urgent CV plus două poze tip buletin, pe adresa: Piața Mihail Kogălniceanu 8, ap. 11, București.

■ Doriți cîștig suplimentar, business particular, vacanțe gratuite, program de pensionare. Centrul Mondial vă oferă șansa. Telefon 271579, între orele 11,00-16,00. (367238)

■ Disco nr. 1 angajează fete atrăgătoare, vîrsta 15-22 ani, salarizare excepțională. Selecția este joi, 6.03.1997, orele 12,00, la Disco nr. 1. (367826)

■ Institutul de Istorie "A.D. Xenopol" anunță concurs pentru ocuparea unui post de bibliotecar (S), la 11 martie 1997, ora 9,00, la sediul institutiei, str. Lascăr Catargi 15. Relații suplimentare la Secretariatul Institutului sau la telefon 032/212614. (367804)

■ Caut femeie pînă în 60 ani, pentru îngrijirea unei bătrîne. Telefon 175840, după ora 16,00. (367675)

■ O muncă plăcută și cîștiguri substanțiale distribuind produse Oriflame. Telefonați după orele 19,00 la 217016. (367837)

■ Angajăm specialiști în domeniul forestier: maiștri, muncitori, drujbiști, tehnicieni, tafist, tractorist și ifronist. Telefon 114384, între orele 8,00-17,00. (367576)

Aniversări

■ Acum, cînd un nou an bate la poarta vieții, urează doamnei Viorica Mitrescu, multă sănătate și fericire nepoții Marius și Mădălina, copiii Carmen și Petrică Nicolau. (367530)

■ La împlinirea a 50 de primăveri, Tanța și Mircea Botez urează "La multi ani!" fericiți domnului Alexandru Constantin.

■ În această zi de primăvară, fam. Panaite dorește multă fericire, sănătate și un călduros "La mulți ani" voinicului nepot Andrei Grigorici, la aniversarea celor 12 anișori. (367573)

■ Cu dragoste ne plecăm, și pe obraz te sărutăm, din suflet noi te iubim, buchet de flori îți oferim. Viață lungă peste ani, fericire și-un călduros "La mulți ani!". Pentru Mirela-Simona Panaite, din partea soțului și a copiilor, la aniversarea celor 31 de primăveri. (367573)

Matrimoniale

■ Helfa Zîna, 33 ani, serviciu plăcut, fără obligații, fără vicii, stare materială bună, doresc să cunosc intelectual cu calități asemănătoare - post restant O.P. 12 Iași. (367049)

■ Licențiată a Universității, anii '70, dorește să cunoască domn de condiție similară. Telefon 144777, orele 19,00-21,00. (367515)

■ Colonel ing., 65 ani, singur, apartament, auto, doresc parteneră corespunzătoare. O.P. 7, C.P. 123, București. (367224)

Pierderi

■ Certificate cu acțiuni S.C. COMPAN S.A., seria A, A nr. 6189, 6190, 6191, 6192, 6193, 6194 și serial C 2101, pe numele Iovu Horia. Le declar nule. Telefon 140494. (367566)

■ Borset maro (carnet auto, certificat de înmatriculare, carte mașină, asigurare, buletin). Ofer recompensă. Telefon 293073. (367669)

■ Buletin identitate, seria G.R. nr. 441812, pe numele Rumpel Camelia. Îl declar nul. (367495)

■ Contract de vînzare-cumpărare garsonieră pe numele Vasiliu Rodica. Îl declar nul. (367778)

■ Carnet de student pe numele Tiron Delia. Îl declar nul. (367785)

■ Tichet liber pe transport în comun nr. 146, eliberat de Uniunea Veteranilor de Război - Iași pe numele Beșliu T. Maria. Îl declar nul. (367788)

■ S.C. BÎRSAN S.R.L. Țibănești-Iași pierdut certificat de înmatriculare nr. J22-1174-1992/7.05.1992. Se declară nul. (367806)

■ Carnet student pe numele Strugariu Daniela. Îl declar nul. (367820)

■ Carnet de student pe numele Sofronie Iulian. Îl declar nul. (367823)

■ Carnet de muncă pe numele Chiscop Zenovia, sat Covasna, com. Costuleni. Îl declar nul.

PIERDUT DOBERMAN

Pierdut în zona Păcurari cîine Doberman, negru, cu zgardă nituită. Răspunde la numele de Max și este sub tratament medical. Sunați la telefon 163928 sau la magazinul ARIO din str. Păcurari 142.

■ Păpușă roz, sîmbătă, 1 martie, în tramvaiul 5, spre Dacia. Un suflet de copil plînge și s-a îmbolnăvit. Păpușa - amintire de la mama, are o valoare sentimentală. Rog pe cine a găsit-o să sune la telefon 157911; 168689. Recompensă. (367602)

■ Carnet student pe numele Mureșan Marius. Îl declar nul. (917947)

■ Legitimație nr. 1786 de văduvă veteran, eliberată de UVRUV Iași, pe numele Trifan Aglaia. O declar nulă. (367840)

■ Carte de muncă pe numele Morosanu Miluța. O declar nulă. (367577)

Licitații

■ S.C. Mădîrjac S.A. închiriază pentru campania de primăvară, prin licitație, plug și disc și vinde agregat tuns oi și hidrosferă. Licitația va avea loc la sediul Primăriei Mădîrjac la data de 17.03.1997, orele 10,00. (367835)

Diverse

HELP LINE - Pentru copiii noștri

Puteți primi gratuit informații privind alimentația și creșterea sugarului, zilnic, orele 16,00 și 17,00, la telefon 214002. Policlinica "Sănătatea 2000", dr Iordache Constantin - medic primar pediatru.

■ Posed camion 10 tone, în stare bună de funcționare. Caut asociat în vederea demarării unei afaceri. Telefon 135746 (Alexa Victor). (916924)

■ Școala de șoferi ETTA AUTO școlarizează candidați pentru obținerea permisului de conducere categoria B, la prețuri avantajoase. Relații la telefon 163328, orele 7,00-9,00, 16,00-22,00 sau la sediul din Șos. Nicolina, bl. 958.

■ Scumpirea fotografiilor color descurajează amatorii, studenții și elevii. IMPORTANT PENTRU STUDENȚI ȘI ELEVI. Foto color din spatele Halei Centrale execută foto color pentru albume, pliante, diplome și legitimații: 3/4 - 4 buc., 6.000 lei; 4/6 - 4 buc, 8.000 lei; 6/9 - 4 buc, 10.000 lei. Developat film color - 5.000 lei, 9 x 13 - 600 lei; 10 x 15 - 750 lei; 13 x 18 - 1.200 lei; 15 x 21 - 2.000 lei. Vizitați-ne și vă veți convinge! (367092)

■ Canisa Wom Donausieger oferă pentru montă mascul Ciobănesc german cu ascendență germană, din părinți campioni și cu următoarele titluri: 2 x RPJ 2 x CAC 1 CMBCR și K2. Relații la telefon 217111. (367096)

■ Solicit ajutor umanitar pentru salvarea unei mame (văduvă, imobilizată la pat) și a unui copil. Copilul trebuie operat (la picior) de tromboflebită ulceroasă gravă, iar mama trebuie operată la picior în urma unei grave fracturi. S-a deschis un cont umanitar în lei la Banca Comercială Română Iași, nr. 453602301.

■ S.C. ȘOFERUL AMATOR S.A. Iași (vechea Școală de șoferi), cu sediul în Iași, str. Sf. Andrei nr. 8/10, face înscrieri pentru data de 10.03.1997, zilnic, orele 7,00-20,00. Acte necesare la înscriere (obligatorii): cazier judiciar; fișă medicală, ex. psihologic (în cadrul școlii); prima rată de înscriere: 180.000 lei. Foarte important! Benzina și cursurile teoretice sînt incluse în taxa de școlarizare. Relații la telefon: 117438, 117409. (367158)

■ Asociația Română de Kung Fu Traditional face înscrieri pentru Shaolin Kung-Fu și Wing-Chun Kung-Fu, Iași. Telefon 149843.

■ Solicit sprijin material pentru corectarea vederii unui băiețel de 3 ani. Telefon 112798. Fam. Munteanu.

■ Doamna Durnea Laura Victoria este chemată la Judecătoria Iași, în data de 10.03.1997, la completul II, unde are calitatea de pîrît în dosarul nr. 18497/1996, avînd ca obiect acțiune de divorț. (367545)

■ Aduc la comandă diverse piese de mobilier import. Plata se poate face și în rate. Telefon 121562, după ora 16,00. (367210)

■ Maistru mezelar, dețin punct de sacrificare, laborator carmangerie, caut asociat cu bani pentru demararea afacerii, zonă bună pentru achiziții animale. Relații la telefon 031/519936 sau 031/535155, după ora 18,00. (367222)

■ Caut cunoscător limba greacă. Telefon 125347. (367225)

■ Societatea de Servicii Informatice SINTA S.A. - Centrul Teritorial de Instruire Autorizat - primește înscrieri la cursurile de informatică, organizate în perioadele specificate: - utilizare (operare) PC-uri (studii medii și superioare): 10.03.-29.03.1997; - utilizare baze de date (FoxPro): 06.03.-26.03.1997; formare programatori PC (studii superioare): 10.03-10.06.1997; - utilizare servicii INTERNET: 17.03.-22.03.1997. La absolvirea cursurilor se eliberează certificate oficiale. Relații suplimentare și informații asupra programului complet de cursuri din sem. I 1997 se pot obține la sediul societății, din B-dul Țuțora nr. 17, telefon 127112 și 230080, interior 108.

Un gînd pentru semenii noștri în suferință

Cu ocazia Mărțișorului, sînteți așteptați la spectacolul "Copiii și primăvara - gingășie și puritate", organizat de LIGA DE LUPTĂ CONTRA CANCERULUI "MOLDAVIA", cu scopul strîngerii de fonduri destinate luptei împotriva cancerului. Spectacolul va avea loc joi, 6 martie 1997, orele 17,00, la Palatul Culturii Iași. Pentru donații în bani puteți folosi conturile Băncii Comerciale - Iași: lei - 45.10.301.211; USD - 472.161.689.940; D.M. - 472.161.010.030; ECU - 472.115.089.940. Pentru alte informații, adresați-vă la sediul Ligii, str. Zmeu nr. 3, tel./fax 117400.

■ Stațiunea de Cercetare și Producție Pomicolă Iași convoacă pentru ziua de 8.03.1997, ora 8,00, la sediul Fermei nr. 8 "Liliac", din comuna Miroslava, toți acționarii ce dețin teren în perimetrul acestei ferme, în vederea localizării fostelor proprietăți. Vor avea asupra lor actele de proprietate a terenurilor. (367236)

■ Doriți să cîștigați bani în timpul liber, comercializînd un sistem M.L.M. Cosmetice ORIFLAME (2 mil. credit 30 zile). Produse de curățire PERYCUT pentru mucegai, covoare, mobilă, faianță, auto, animale rasă, insecticide etc.), noutăți absolute fără distribuitori în zonă, cu avantaje deosebite. Relații la 039/685900, orele 9,00-13,00; 17,00-20,00.

■ Pentru firmele mici, întreprinzători particulari, acționari, asociați, administratori, contabili și alte persoane interesate: consultanță contabilă - soluții pentru problemele dvs., de luni pînă vineri, la telefon 154555, orele 17,00-20,00.

■ A.S.S.I. Iași invită participanții la sistemele de întrajutorare socială Fulger-Meridian și Class, precum și redactorii cotidianelor locale, să ia parte la procesele intentate celor doi patroni, care va avea loc în ziua de 6 martie 1997, ora 9,00, la Tribunalul Iași.

■ Grădinița cu program de predare în limba engleză face înscrieri la noul sediu. Telefon 223466 (17,00-21,00). (367814)

■ FUNNY ENGLISH organizează cursuri de limba engleză pentru elevi clasa I și cursuri de pregătire pentru clasele intensive. Telefon 223466 (17,00-21,00) (367814)

■ Facilitez 3 vize SUA. Telefon 034/117472; 034/147118. (367173)

■ Caravasovschi Corneliu - administrator cu puteri depline la S.C. MOBIL TRUST S.A. București - Sucursala Iași, este citat în ziua de 3 aprilie 1997, ora 9,00, la Judecătoria Iași, pîrît în dosarul nr. 10135/1996 cu S.C. CONSTRUCȚII HIDROTEHNICE IAȘI S.A.

■ Cabinet veterinar ANIMAVET. Consultații, tratamente, vaccinări, chirurgie, deparazitări, asistență fătare. Aleea Oltea Doamna nr. 4, în spatele noii Catedrale Catolice din Nicolina. Program zilnic: 10,00-13,00; 16,00-19,00. Sîmbătă - duminică: 10,00-13,00. Informații la telefon 220028.

AGENDA OMULUI DE AFACERI

IG TRADE

distribuie

APĂ MINERALĂ BORSEC

Comenzi la telefon 171629

ELECTRA SRL

ALARME inteligente, import, omologate.
Autorizare I.G.P. Avizări conform Legii 18/1996.

INTERFOANE de acces cu cartelă pentru blocuri, sedii firme, vile.

Iași, șos. Nicolina nr. 35, bl. 919, tel./fax 032/126276

ELYTIS DESIGN STUDIO

- reclame luminoase
- panouri publicitare
- bannere, inscripționări
- semne stradale
- amenajări interioare
- mobilier comercial
- acoperiri ușoare
- copertine, parasolare

Plata și în rate.

Șos. Păcurari 71, tel./fax 251360

ROENTER Ltd.

Consulting managerial și de afaceri

- Asigurăm rapid:
  - înmatriculări societăți comerciale
  - înregistrări acte adiționale
  - obținem autorizație de funcționare pentru sedii firmă, birouri, depozite
- Elaborări contracte comerciale

Iași, Str. A. Panu nr. 13-15, mezanin Telefon 212335
zilnic 9.00-19.00 sîmbătă 9.00-14.00

SC UNISEM BUCUREȘTI filiala Iași

Vă oferă:

- Toată gama de **semințe legume** - arpacic, **semințe cartofi** - cantități nelimitate
- **Închiriere spații pentru depozitare** în cele mai bune condiții (produse, bunuri de larg consum, materiale de construcții etc.) în localitățile: Iași, Podu Iloaiei, Ruginoasa, Bîrlad; la prețuri foarte avantajoase.

Informații la telefon: 032-116468

IRSIDO

Reprezentanță ESSELTE

- **ARTICOLE DE BIROU** (bibliorafturi, caiete mecanice, suporți documente, clipboard-uri)
- instrumente de scris **SCHNEIDER, PARKER, MICRO**
- hîrtie calc, planșete desen, truse/tuș **ROTRING**
- **rechizite școlare**

Iași, Str. Toma Cozma nr. 7A (vis-a-vis de lic. Negruzzi) tel./fax 032/144255

ROCAMBOLE SRL

Unic distribuitor BENCKISER

vă oferă:
- gama de detergenți DOSIA
- detergenți SOLE, CALINDA, LIP
- CILLIT, WC PICKER

Transport gratuit.

Tel. 216773, 212684

TOFAN GRUP

comercializează:
- anvelope și camere auto (produse de Danubiana și Victoria Florești)
- baterii și acumulatori auto

Iași- Șos. Păcurari nr. 92 (în incinta Transmixt SA) Tel. 032/154.343

COMIXT SRL

vinde

MESE BILIARD - toate tipurile, cu placă marmură sau înlocuitori.
Preț 2.400.000 - 3.000.000 lei.
Asigurăm transport și service.

Telefon/fax 030/444470.

CAMPIER SRL

vă oferă a prețuri de importator:

- gresie porțelanată
- gresie și faianță
- adezivi Keracoll și CEMENKOL
- accesorii pentru finisaje.

Str. Stejarului nr. 3 (în cadrul SC LEGUME FRUCTE SA)
Tel./fax 034/181621

S.C. CONSTRUCȚII HIDROTEHNICE IAȘI S.A. - secția reparații - Transport M. Roșie nr. 16

Asigurăm rapid servicii pentru: transport marfă (autocamioane 6,5 t; 10 t; autobasculantă 16 to, auto-șea 20 t; autocimentruc 17 to; autovagon izotermă 20 to; autocisternă 12.000 l; 22.000 l; autospecială LEA 10,5 to; autoremorcher plus trailer 40 t); lucrări terasiere (buldozer 51500, druglină DHM 1 mc, excavator S1201); reparații (RG; RC; RCD) - autovechicule plus motoare (ARO, TV, Saviem, Rabă); buldozer S1500 - subansamble (cărucior, cutie viteză, ambreiaj principal, ambreiaj lateral, pompă injecție etc.); excavator P 603; S603; S1201-1203; confecții metalice și tîmplărie lemn. Prețuri foarte avantajoase. Contactați-ne la telefon 032/137417, 222621; fax 032/222621. (367841)

Decese

Familia Dora Lazăr, mama și bunicii anunță, cu durere, pierderea unicei lor fiice și nepoate, în urma unei suferințe grave. Slujba religioasă și funeraliile vor avea loc la Cimitirul "Buna-Vestire", miercuri, 5 martie 1997, orele 12,00. (367220)

Familiile Ioan Spiridon și Neculai Pădure anunță, cu durere, decesul cumnatului lor - OVIDIU CERNICĂ, 53 ani, din localitatea Podu Iloaiei. Înmormîntarea va avea loc miercuri, 5 martie 1997, orele 12.00, la cimitirul din Podu Iloaiei. Dumnezeu să-l ierte și să-i odihnească sufletul în pace! (367757)

Cu profundă durere în suflet, mama, soția, fiul, frații, cumnații și nepoții deplîng trecerea în neființă, după o cruntă suferință, a inegalabilului ALEXANDRU BALTAG (SANDU) - 36 ani. Înmormîntarea are loc joi, 6 martie 1997, orele 12.00, la Cimitirul "Eternitate". Vei rămîne veșnic în amintirea noastră. Dumnezeu să te aibă în pază! (367667)

Cu mare durere în suflet, mama, soția, copiii și nepoții anunță încetarea din viață, după o scurtă și grea suferință, a celui care a fost OVIDIU CERNICĂ - 52 ani, din Podu Iloaiei. Înmormîntarea va avea loc miercuri, 5 martie 1997, orele 12.00, la cimitirul din Podu Iloaiei. Dumnezeu să-l odihnească în pace! (367775)

Soția - Iosefina, copiii - Laura și Mihai anunță, cu nemărginită durere, moartea, după o lungă și grea suferință, a celui care a fost un soț și un tată devotat - CONSTANTIN PRUTEANU. Înmormîntarea va avea loc joi, 6 martie 1997, orele 10.00, la Cimitirul Galata. Dumnezeu să-l ierte! (367803)

Familia Dorofte și Aglaia - părinți, soțul - Ștefan, zdrobiți de durere, anunță dispariția fulgerătoare și prematură din viață a fiicei și soției - ANICA-TUȚA, 42 ani. Corpul neînsuflețit se află depus la Biserica "Sf. Mina" (Sf. Andrei). Înmormîntarea va avea loc miercuri, 5 martie 1997, orele 12.00, la Cimitirul Galata. Dumnezeu s-o ierte și s-o odihnească în pace! (367813)

Prietenii anunță, cu durere, stingerea din viață, la numai 36 ani, în urma unei crunte boli, a celui care a fost ALEXANDRU BALTAG (SFÎNTU'). Înmormîntarea va avea loc joi, 6 martie 1997, orele 12.00, la Cimitirul "Eternitate". Corpul neînsuflețit se află depus la domiciliul defunctului, în strada Ciric nr. 52, bl. L5, sc. B, ap. 2. Vei rămîne veșnic în sufletele și amintirea noastră. Dumnezeu să-l ierte și să-l odihnească în pace! (367783)

Cu adîncă îndurerare, soția, copiii, frații, cumnații anunță încetarea din viață a scumpului lor ALEXANDRU TRUFANDA, după o lungă și grea suferință. Regrete eterne! Înmormîntarea - joi, orele 12.00, la Cimitirul "Sfînta Treime" (Păcurari). Cortegiul funerar va pleca din Calea Dreptății (cart. Dacia). Flori pe tristul lui mormînt. Nu te vom uita în veci! (367670)

Cu durere în suflet, familia anunță încetarea din viață a celei care a fost DARIA CĂLIN, o adevărată soție, mamă și bunică. Corpul neînsuflețit este depus la capela bisericii cimitirului "Eternitate", unde va avea loc și înmormîntarea, joi, 6 martie, orele 12,00. Dumnezeu s-o odihnească în pace! (367836)

Soțul, copiii - Gabriel și Alice, ginerele, nora și nepotul anunță, cu durere, încetarea din viață a scumpei lor mame, soții, soacre și bunici, ELENA PĂDURARU, în vîrstă de 56 ani. Slujba va avea loc vineri, 7 martie, la orele 12.00, la Biserica "40 de sfinți", unde este depusă. Cei care au cunoscut-o și vor să o însoțească pe ultimul drum vor avea la dispoziție un autobuz ce va pleca din fața bisericii. (367838)

Condoleanțe

Locatarii blocului B7, sc. B - Decebal 32, regretă dispariția colocatarului lor, VASILE IRIMIA, și transmit sincere condoleanțe familiei îndoliate. (917933)

Magistrații și personalul instanțelor judecătorești din Iași aduc un ultim omagiu procurorului DUMITRU ULIANOV, profesionist de marcă și om de înaltă valoare, stimat și prețuit de toți cei care l-au cunoscut. Familiei îndoliate sincere condoleanțe. Dumnezeu să-l odihnească în pace!

Locatarii din Bulevardul Socola nr. 4, scara B, regretă trecerea în neființă a fostului vecin, procuror DUMITRU ULIANOV, și transmit sincere condoleanțe doamnei doctor Maria Ulianov și familiei îndoliate. (367751)

Familia prof. univ. Daniel Chinciu aduce un ultim omagiu celui care a fost procuror DUMITRU ULIANOV și transmite sincere condoleanțe familiei îndoliate. (367751)

Locatarii din Bulevardul Socola nr. 4, scara B, sînt alături de familia dr Constantin Ulianov, la marea durere pricinuită de pierderea fratelui, procuror DUMITRU ULIANOV. Sincere condoleanțe. (367751)

Adînc îndurerați de decesul neașteptat al vărului și unchiului, procuror DUMITRU ULIANOV, Cornelia, Iulian și Alexandru, Valentin, Varvara îi aduc un ultim îndurerat omagiu și împărtășesc marea durere a familiei îndoliate. (367189)

Familia ing. Ștefan Deciu, din str. Splai Bahlui nr. 27, bl. 6, consternată de cumplita tragedie a familiei Ioan și Aglaia Dorofte, prin dispariția incredibilă și prematură a unicei lor fiice - ANICA-TUȚA, este alături, din toată inima, și transmite sincere condoleanțe familiei neconsolate. (367198)

Colectivul secției Distrofici din cadrul Spitalului de Copii Iași, îndurerat de decesul Codrinei Lazăr, transmite condoleanțe întregii familii. (367220)

Sorina Ghidiu transmite sincere condoleanțe doamnei Maria Sirețeanu, pentru pierderea suferită.

Colectivul de la S.C. NEW MARKET SRL este alături de familia Ulianov, în aceste momente grele, datorate decesului celui care a fost DUMITRU ULIANOV. Dumnezeu să-l odihnească în pace! (917942)

Familia Dumitru și Georgeta Pătrău este alături de Dora Lazăr, în aceste momente de mare durere, pricinuite de decesul prematur al fiicei sale - CODRINA. (367776)

Familia Vasile Gîrjan regretă dispariția celui care a fost OVIDIU CERNICĂ și transmite sincere condoleanțe familiei îndoliate. Dumnezeu să-l ierte! (367775)

Familia Țăranu transmite sincere condoleanțe greu încercatei familii Ulianov. Mereu alături! (367233)

Colectivul Oficiului de calcul al S.C. PANGRAN Iași este alături de colega Mihaela Buhu și regretă greaua pierdere suferită. Sincere condoleanțe. (367242)

Colectivul Biroului Contabilitate al S.C. PANGRAN Iași este alături de colega Mihaela Buhu, la greaua pierdere suferită prin decesul tatălui, și transmite condoleanțe familiei îndoliate. (367242)

Colectivul Laboratorului Analize Chimice, din cadrul OSPA Iași, este alături de colega, ing. Mihaela Ulianov, la greaua pierdere suferită prin decesul fulgerător al socrului, și-i transmite sincere condoleanțe. (367241)

În memoria soțului și părintelui nostru, ne plecăm astăzi, îndurerate, frunțile, în fața catafalcului celui care a fost procuror DUMITRU ULIANOV - om ce a avut, în cel mai înalt grad, cultul prieteniei. Condoleanțe familiei! Ecaterina Pescariu și fiicele. (367247)

Familiile ing. Constantin Mănescu, ing. Ionel Gheorghiță, din Galați, și Constantin Berică, din Iași, transmit sincere condoleanțe familiei greu încercate, pentru dispariția fulgerătoare a celui care a fost procuror DUMITRU ULIANOV. Dumnezeu să-l odihnească în pace! (367246)

Familia Brănișteanu aduce un ultim omagiu lui MIMA. Dumnezeu să-l ierte! (367248)

Finii - Vasile și Ana Sterea sînt alături de familia Pruteanu, la marea durere pricinuită de decesul nașului - CONSTANTIN PRUTEANU, și transmit sincere condoleanțe familiei. Fie ca bunul Dumnezeu să-l odihnească în pace! (367803)

Familia Elena și Mircea Ursescu regretă dispariția neașteptată a procurorului DUMITRU ULIANOV și transmite sincere condoleanțe familiei îndoliate. (378808)

Cadrele didactice și personalul TESA, de la Școala "Mihai Codreanu" - Iași, sînt alături de familia Camelia și Constantin Mihalache, la marea durere pricinuită de dispariția bunicii dragi. Dumnezeu s-o odihnească în pace! (367803)

Colectivul Catedrei de TCM - Universitatea Tehnică "Gh. Asachi" Iași transmite condoleanțe colegului ing. Cristian Ulianov, pentru pierderea suferită. (367818)

Profund îndurerați de pierderea unei prietene deosebite, toți cei care au cunoscut-o și iubit-o pe CODRINA LAZĂR sînt alături de familia îndoliată. (367815)

Cele mai curate gînduri, cea mai pioasă amintire fostei eleve CODRINA LAZĂR, din partea învățătoarei, Maria Solomon. (367827)

Diriginta, profesorii și colectivul clasei a XII-a C, de la Liceul Național, sînt profund îndurerați de pierderea dragei lor CODRINA LAZĂR, talentată elevă și minunată prietenă. Sîntem alături de familia îndurerată și transmitem sincere condoleanțe. (367815)

Familia doamnei Victoria Baciu este alături de familia Ioan Dorofte, în aceste clipe grele, pricinuite de dispariția singurei fiice - ANICA, și-i transmite sincere condoleanțe. (367825)

Sincere condoleanțe familiei îndurerate de pierderea neașteptată a celui care a fost DUMITRU ULIANOV, din partea lui Ionuț Dima.

Colegii din cadrul Sistemului hidro Satu Nou transmit condoleanțe colegului Gabriel Lupu, din Pașcani. pentru decesul tatălui. (917948)

Familia Vasile Vântu este alături de familia șef lucrări Mircea Chetrone în aceste momente grele, pricinuite de decesul tatălui. (367834)

Familia Gabriel și Ana Păduraru anunță cu durere încetarea din viață a scumpei lor mame și soacre - ELENA PĂDURARU - 56 ani. Lacrimi pe tristul ei mormînt. (367838)

Sindicatul Liber al Universității Agronomice transmite sincere condoleanțe familiei Chetrone, în aceste clipe grele ale decesului tatălui iubit. (367834)

Colegii de serviciu din APM Iași sînt alături de doamna inginer Ana Păduraru la pierderea suferită prin decesul mamei soacre. Sincere condoleanțe. (343800)

Comemorări

Împovărați de aceeași mare durere, soția, copiii și nepoții reamintesc celor care l-au iubit că sîmbătă, 8 martie 1997, se împlinesc 6 luni de la despărțirea de dragul lor CONSTANTIN C. POPA (MANONU). Slujba de pomenire va avea loc sîmbătă, 8 martie 1997, orele 12.00, la mormîntul său, din Cimitirul "Sfinții Petru și Pavel". Dumnezeu să aibă în pază sufletul lui bun!

Cît am trăit, te-am iubit, cît vom trăi, te vom plînge și te vom regreta. Pe 5 martie 1997, se împlinește un an de cînd scumpul și neuitatul nostru coleg, cel care a fost PETRU BUJOR, a trecut în neființă. Pentru sufletul tău bun și generos, ne rugăm la bunul Dumnezeu să te odihnească în liniște și pace. Colectivul D.E.U. Iași - Reg. CFR Iași. (367499)

Cu ochii mereu umezi de lacrimile nemărginitei dureri, mama, sora, cumnatul și nepoții anunță împlinirea a 7 ani de cînd scumpa noastră CORNELIA ROTARU s-a urcat în ultimul tren al vieții. Nu te vom uita niciodată! (367216)

Mulțumiri

■ Familia mulțumește în mod deosebit prof. dr. Costel PLEȘA, șeful Clinicii I Chirurgie, dr. DIMOFTE, dr. STRATAN, dr. Oana GRIGORAȘ, dr. Felicia CRUMPEI, precum și dr. Mihai GRIGORAȘ și prof. dr. M. GALEȘANU, de la Clinica de Radiologie, pentru devotamentul și profesionalismul de care au dat dovadă în rezolvarea cazului pacientului Pavel Leca.

■ Familia Vasluianu Ioan mulțumește cu profundă recunoștință d-lui director general al RAJAC Iași, inginer economist Gh. Nechita, șefului lotului LTE, ing. Apostol Ioan și colectivului RAJAC Iași care au fost alături în tragicele momente ale despărțirii de cea mai bună soție și mamă MARICICA VASLUIANU.

■ Dinu Constantinescu și copiii mulțumesc tuturor celor care, prin anunț ori prin coroane sau prezență, au participat la slujba religioasă și au condus pe ultimul drum pe cea care a fost GEORGETA CONSTANTINESCU, fostă MĂRĂȘESCU. (367208)

■ Familiile Pogor, Călinescu și Constantiniu mulțumesc, din inimă, colegilor, în mod deosebit, dlui lt. col. Condrea și plt. maj. E. Cojocaru, pentru generozitatea, colegialitatea și respectul de care au dat dovadă, prin frumosul gest al conducerii, pe ultimul drum, al celui care le-a fost un sincer și de nădejde camarad, prieten, îndrumător - lt. (r.) GHEORGHE POGOR, în tristele, de data aceasta, acorduri ale fanfarei militare, care au exprimat regretul trecerii în neființă a unui om deosebit, bun, drept, cinstit, devotat, modest, sensibil, ajutor de neprețuit al semenilor săi. (367243)

■ Familiile Pogor, Călinescu și Constantiniu mulțumesc domnului col. G. Ichim, pentru omenia de care a dat dovadă, prin ajutorul acordat pentru a conduce, pe ultimul drum, pe mult iubitul lor GHEORGHE POGOR., lt.(r.), veteran de război, devotat, trup și suflet, nobilei misiuni de apărare a Patriei. (367243)

■ Familiile Pogor, Constantiniu și Călinescu mulțumesc, din suflet, rudelor, prietenilor, vecinilor, pentru gîndurile bune și sprijinul acordat celor întristați de trecerea în eternitate a iubitului lor GHEORGHE POGOR. (367243)

■ Anișoara Petrescu mulțumește tuturor celor care, prin anunțuri, telefoane sau prezență, au participat și au condus, pe drumul fără de întoarcere, pe iubitul soț ȘTEFAN PETRESCU. (367787)

■ Doamna Maria Pînzariu, împreună cu copiii - Ana-Maria, Mihai și Dana mulțumesc din suflet conducerii S.C.A. Podu Iloaiei, colaboratorilor săi, rudelor, prietenilor și cunoștințelor care au fost alături de ei, sprijinindu-i moral și material în nedreapta despărțire de cel care a fost un înțelept și iubitor soț și tată - dr. ing. DUMITRU PÎNZARIU. Ne înclinăm în fața tristului mormînt al omului iubitor de dreptate și adevăr, în aceste vremuri de restriste. Ne erai atît de necesar, dar ai plecat în lumea celor drepți, lăsîndu-ne nemîngîiați pînă la apusul vieții noastre. Dumnezeu să te ierte, suflet minunat, prins sub cupola neiertătorului destin, plecînd dintre noi pentru totdeauna. Nu te vom uita niciodată! (917950)

■ Familia Rusu Valeria, Mihaela, Leonard și Dan aduc pe această cale calde mulțumiri tuturor celor ce prin prezență și-au exprimat compasiunea la încetarea din viață a celui care a fost EMILIAN RUSU, doctor în economie, excelent soț și părinte, suflet distins și nobil. Nu-l vom uita niciodată! Dumnezeu să-l aibă în pază și să-l odihnească! (367832)

☎ TELEFOANE UTILE: FARMACII

1. FARMACIA A.T.I.- PULS
Șoseaua Națională 164, bl. D (Podu Roș)
zilnic : 8.00 - 20.00
sîmbăta :9.00 - 18.00
duminica : 9.00 - 18.00
☎ **233.242, 233.223**

2. FARMACIA SF. LAZĂR -
zilnic : 8.00 - 20.00
sîmbăta : 8.00 - 14.00
duminica : 8.00 - 14.00
☎ **230.153**

3. NOREX PHARM
Str. Grigore Ureche nr. 1
(Centrul Civic, lîngă Tribunal)
zilnic: 8.00 - 20.00
sîmbăta: 9.00 - 18.30
duminica: 9.00 - 13.00
☎ **216.382**

4. FARMACIA GHIȚUN -
Cuza Vodă 27
zilnic : 7.00 - 20.30
sîmbăta : 8.00 - 15.00
☎ **147.077, 231.876**

5. SALVIA
Cuza Vodă 1
zilnic : 7.30 - 20.30
duminică : 8.30 - 14.00
☎ **210.340**

6. SEMIS -
Străpungere Silvestru nr.7
zilnic : 8.00 - 20.00
duminica: 9.00 - 17.00
☎ **210.542**

7. REMEDIA -
Str. Gării 30
zilnic : 7.30 - 20.00
sîmbăta : 8.00 - 14.00
duminica : 8.00 - 14.00
☎ **146.325**

8. FARMACIA 4
Bd. Ștefan cel Mare nr. 3
zilnic : 7.30 - 19.30
sîmbăta : 8.30 - 13.30
☎ **142.020**

9. BEST FLORA
Str. Vasile Lupu 108
zilnic: 8.00 - 20.00
duminica: 8.00 - 14.00
☎ **271.962**

10. FARMACON
Str. Gavril Muzicescu
(lîngă Palatul Telefoanelor)
zilnic: 8.00 - 21.00
sîmbăta: 8.00 - 16.00
duminica: 8.00 - 14.00
☎ **213.050**

11. LIMA FARM
Bulevard Tudor Vladimirescu 306
zilnic: 7.30 - 19.00
sîmbăta: 8.00 - 13.00
duminica: 10.00 - 12.00
☎ **114.453**

12. FARMACIA NR. 1 Iași
B-dul Dacia nr. 32
zilnic: 8.00 - 16.00
sîmbăta: închis
☎ **153.498**

13. FARMACIA NR. 2 Iași
Piata Unirii nr. 3
zilnic: 7.00 - 20.00 - 7.00
sîmbăta: program permanent
duminica: program permanent
Farmacie cu gardă
☎ **116.029**

14. FARMACIA NR. 7 Iași
Socola nr. 9, bloc E.1
zilnic: 7.00 - 20.00
sîmbăta: 8.00 - 14.00
☎ **132.293**

15. FARMACIA NR. 9 Iași
Sălciilor, bloc 828 Nicolina II
zilnic: 7.00 - 20.00
sîmbăta: 8.00 - 14.00
☎ **122.782**

16. FARMACIA NR. 11 Iași
Vasile Lupu 160, bloc G.3
zilnic: 10.00 - 18.00
sîmbăta: închis
☎ **175.457**

17. FARMACIA NR. 15 Iași
B-dul Independenței nr.23
zilnic: 7.00 - 20.00
sîmbăta: închis
☎ **116.408**

18. FARMACIA NR. 50 Iași
Vasile Lupu 8, bloc D.3
zilnic: 7.00 - 20.00
sîmbăta: 8.00 - 14.00
☎ **172.867**

19. FARMACIA NR. 86 Iași
Str. Măgurii nr. 4, Nicolina II
zilnic: 7.00 - 20.00
sîmbăta: 8.00 - 14.00
☎ **122.459**

20. UNITATEA TEHNICO-MEDICALĂ Iași
Sălciilor, bloc 828, Nicolina II
zilnic: 8.00 - 16.00
sîmbăta: închis
☎ **124.646**

21. ALSOC - FARMAVITA
Sf. Andrei nr. 4
(lîngă Biserica Sf. Andrei)
zilnic: 9.00-19.00
sîmbăta: 9.00-14.00
duminica: 9.00-14.00
☎ **112043**

22. FARMACIA FRUMUSEȚE FARMEC
Păcurari, bl. 540
zilnic : 8.00 - 19.00
sîmbăta : 8.00 - 15.00
☎ **163.615**

23. EUROPHARM HOLDING
Cerna 1 (Mircea cel Bătrîn)
zilnic : 8.00 - 20.00
sîmbăta : 8.00 - 14.00
duminică: 8.00 -14.00
☎ **224.109**

24. ANDA FARM
Șos. Păcurari, bl. 474
zilnic : 8.00 - 20.00
sîmbăta : 8.00 - 16.00
duminică : 9.00 - 13.00
☎ **252.254**

25. SANOFARM
Aleea Sadoveanu 4A
zilnic : 8.00 - 17.00
sîmbăta : 8.00 - 12.00
☎ **147.162**

26. ALDAMED - TEHNICĂ MEDICALĂ
V. Alecsandrii 1
zilnic : 8.00 - 19.00
sîmbăta : 8.00 - 15.00
☎ **215.500**

27. BABY FARM
V. Lupu 70-74
zilnic : 8.00 - 20.00
sîmbătă, duminică: închis
☎ **271.357**

28. TEOFARM
Țuțora 2
zilnic : 8.00 - 20.00
duminică: închis
☎ **231.118**

TELEFOANE UTILE
CABINETE ȘI FARMACII VETERINARE AUTORIZATE

1. FARMACIA VETERINARĂ BIOVET
Strada Primăverii, nr. 23 (lîngă Policlinica Industrială)
Program:
zilnic: 9.30 - 17.30
sîmbătă: 9.30 - 13
duminică: închis
☎**032/233414**

2.CABINET VETERINAR
S.C. Interservice Vet
Strada Sf. Atanasie, Nr. 12
zilnic :10.00 - 13.00, 16.00 - 20.00
sîmbăta : 10.00 - 13.00
duminica : 10.00 - 13.00
☎ **032/217111**

3. ASOCIAȚIA CHINOLOGICĂ A MUNICIPIULUI IAȘI
(singura recunoscută de A.C.N.R. și F.C.I)
Strada Sf. Atanasie, Nr. 12

Relații la toate cabinetele veterinare particulare autorizate sau la telefon:
☎**032/217111**

4.CABINET ȘI FARMACIE VETERINARĂ
S.C. UNIVET SRL
Strada Ion Creangă, nr 15 (lîngă Alimentara Triumf)
Program
zilnic : 9.00 - 13.00, 15.00 - 20.00
sîmbăta : 10.00 - 13.30
duminica : 10.00 - 13.30
☎ **032/176647**

5.CABINET VETERINAR
Strada Arcu, Nr. 33
zilnic : 9.00 - 17.00
sîmbăta : 9.00 - 13.00
duminica : închis
Piața Chirilă
zilnic : 9.00 - 17.00
sîmbăta : 9.00 - 13.00
duminica : închis

☎ TELEFOANE UTILE

☎ SALVARE: 961
☎ POMPIERI: 981
Pașcani: 981, 761774
☎ POLIȚIE:
Inspectoratul Județean Centrala 140720; Dispecerat 146666; Municipiu Centrala 140020 Dispecerat 146840/955 Ofițer de serviciu 146850; Serviciul Circulație - 140070.
☎ SERVICII MEDICALE MOBILE CORPO-SAN (asistență medicală non-stop de urgență la domiciliu): 113130
☎ PROTECȚIA MUNCII.: 116139
☎ ASOCIAȚIA ROMÂNĂ ANTI-SIDA, HOTLINE SIDA: 210024
☎ AGENȚIA C.F.R.: 147673
☎ INFORMAȚII GARĂ: 146333
☎ AUTOGARĂ: 146587
☎ TAXICOM, dispecerat: 953, 146593
☎ GO-TAXI, dispecerat: 222060
☎ TAXI ROMARIS, dispecerat: 215555, 222222
☎ TAXI LYON TRANZ, dispecerat: 214214
☎ AGENȚIA TAROM: 115239
☎ INFORMAȚII AEROPORT: 174058;271590
☎ STAȚII PECO: Baș Ceauș - 176865; Aurel Vlaicu - 175872; Bucium - 132891; Crișan - 112182; Păcurari - 164142; Sărărie - 147480.
☎ A.C.R. - informații utile: 112345, 130177.
☎ DISPECERATE: R.A. Gaz-Metan - 928; 141737; R.A. Apă-Canal - 214271 (centrala - 215410); Renel - 147070, deranjamente - 929; Termoficare - 141956; R.A. Locuința - 112434; Telefoane - Deranjamente - 921;
☎ GARDA FINANCIARĂ: 114065, 12427.
☎ ADMINISTRAȚIA FINANCIARĂ: 143030
☎ TRIBUNAL: 146300
☎ PROCURATURĂ: 212566
☎ CAMERA DE COMERȚ: 117757
☎ CENTRUL MILITAR JUDEȚEAN: 146370
☎ STATUL MAJOR JUDEȚEAN DE APĂRARE CIVILĂ: 214470
☎ HOTELURI: Moldova - 142225; Traian - 143330; Unirea - 142110; Continental - 114320; Sport - 232800; Orizont - 112700
☎ POLICLINICA CU PLATĂ: triaj informații - 117244
☎ OFICIUL JUDEȚEAN PENTRU PROTECȚIA CONSUMATORILOR: 145392.
☎ AGENȚIA DE PROTECȚIA MEDIULUI: 214357
☎ LABORATOR ANALIZE "PRO FAMILIA": 230431
☎ FUNDAȚIA PENTRU PROTECȚIA ANIMALELOR "SALVANIM" - anunțuri pierderi/găsiri animale: 212184
☎ Vama Nicolina - 142817
☎ Punct vamal Of. Poștal 13 - 113093
☎ Direcția Regională Vamală Iași - 127779; 130154

CARNETUL ZILEI

HOROSCOP

BERBEC
(21 mart. - 20 apr.):

👍 Sînt semne că starea de provizorat în care ați trăit se va întoarce la normal. Puteți să vă permiteți inițiative de scurtă durată, fără angajamente prea meri.

TAUR
(21 apr. - 20 mai):

✋ Anumite cercuri vă încurajează să vă asumați toate riscurile și responsabilitățile. Aveți grijă, în preajma dvs. se vor grupa și cîțiva răufăcători.

GEMENI
(21 mai - 21 iun.):

👌 Parcă ați fi scăpat de o povară, ați și uitat de neplăcerile prin care ați trecut. Cine vă oprește să vă ocupați numai de ceea ce vă convine?

RAC
(22 iun. - 22 iul.):

👎 Întrebările pe care vi le puneți își au rostul lor, dar prea le repetați obsedant. În felul acesta, lumea devine un hățiș din care nu mai puteți să ieșiți.

LEU
(23 iul. - 22 aug.):

👎 În calea ambițiilor dvs. ar putea să apară un obstacol neprevăzut, dar nu de netrecut. Vă va costa un efort în plus, ba chiar și ceva pierdere de vreme.

FECIOARĂ
(23 aug. - 22 sept.):

👍 Calitățile dvs. intelectuale vor putea fi puse în valoare nestînjenite. V-ar trebui și mai multă deschidere spre dialog, pentru a obține succesul dorit.

BALANȚĂ
(23 sept. - 22 oct.):

✋ Veți fi obligat(ă) să vă limitați la cheltuielile strict necesare pentru cîteva zile. Pot să apară necesități neprevăzute și e bine să vă găsească pregătit(ă).

SCORPION
(23 oct. - 21 nov.):

✋ Nu e exclus să se clevetească pe închipuiți. Fără să vă preocupe în mod special, e de dorit să anticipați evenimentele.

SĂGETĂTOR
(22 nov. - 21 dec.):

✋ Veți trece printr-o perioadă ceva mai agitată cu răsturnări spectaculoase de situație. Nu toate vă vor avantaja, vă puteți aștepta la deziluzii.

CAPRICORN
(22 dec. - 19 ian.):

👎 Recomandările care vi se fac trebuie privite cu mai multă circumspecție. Între "binevoitori" se strecoară întotdeauna și persoane interesate.

VĂRSĂTOR
(20 ian. - 18 febr.):

👌 Aveți toate motivele să jubilați, dar nu uitați o lege a lui Murph: dacă ceva poate să meargă rău, va merge cu siguranță rău. Dar asta nu se va întîmpla astăzi.

PEȘTI
(19 febr. - 20 mart.):

👍 Dacă intuiția vă îndeamnă să amînați o acțiune, e bine să țineți cont de ea. Nu e nevoie să aveți argumente raționale, situația nu vă permite să faceți analize.

LEGENDA:

👎 - *vă paște ghinionul;*

✋ - *prudența e mama înțelepciunii;*

👍 - *n-aveți nimic de pierdut;*

👌 - *șansa vă surîde*

SOLUȚIA INTEGRAMEI DIN NUMĂRUL PRECEDENT

D; S; O; S; S; MELANCOLIC; SECUNDARE; SFARMA; VIN; ILIE; OITA; AGI; RASTER; UTRENIE I; GRAI; OE; TS; ATINS; PUT; ATEE; TERNI.

CALENDARUL CREȘTIN - ORTODOX

✝ Sf. mc. Conon și Iraida
(Harți - dezlegare la lapte, brînză, ouă)

CALENDARUL CATOLIC

Ss. Romeo și Teofil, ep.

FARMACII DE GARDĂ

Farmacia nr. 2, Piata Unirii (tel. 116029).

SPITALE DE GARDĂ

Spitalul "Sf. Spiridon" (tel. 142730): Clinica a III-a Medicală; **Spitalul de Urgență** (tel. 140690); **Maternitatea "Cuza Vodă"** (tel. 143320).

VREMEA

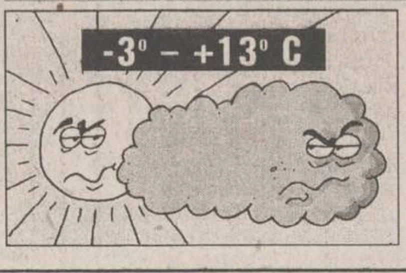

■ Vremea va fi predominant frumoasă și ușor mai caldă decît normalul termic al acestei perioade. Cerul va fi variabil. Vîntul va sufla slab la moderat, cu intensificări locale de 60 km/h, din sector N-V. Temperatura aerului va înregistra valori minime cuprinse între -3 și 0 ° C, iar maxime între 10 și 13 ° C. **(Cristina Mariana DASCĂLU - Centrul de Prevedere a Vremii Bacău)**

TEATRUL NAȚIONAL

■ Opera Română Iasi prezintă, astăzi, la orele 18,30, spectacolul **"Lacul lebedelor"**, balet în patru acte, de **P.I. Ceaikovski.** Dirijor Leonard Dumitriu.

INTEGRAMA ZILEI

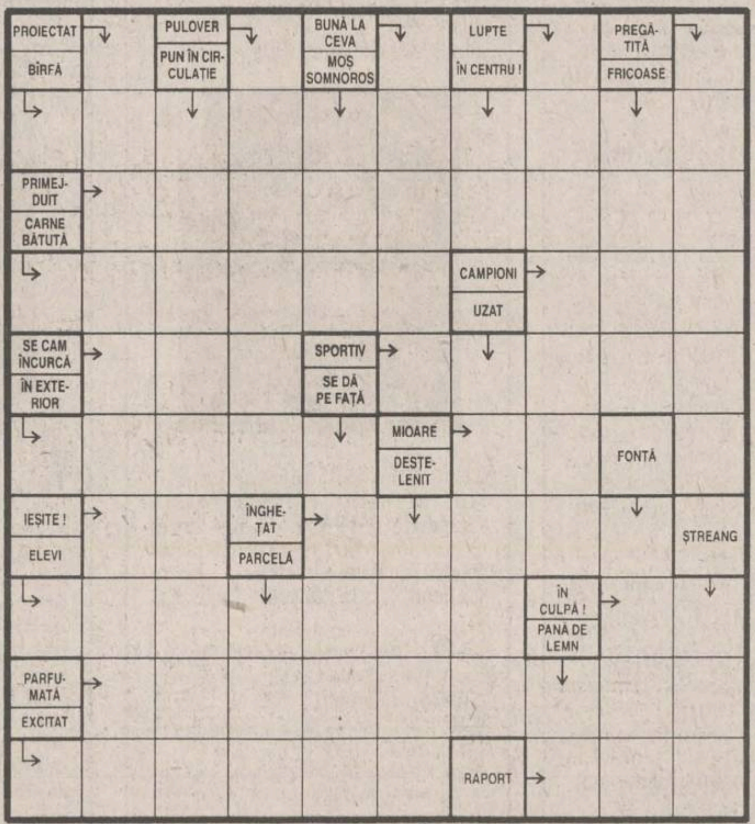

SERVICII UTILE

SC "POLAR SERVICE" SRL
Reparații figidere
☎ - 032/220859

REPARAȚII ARAGAZE
☎ - 032/132141

CMM "SALTEX"
execută
PLĂPUMI, SALTELE
☎ - 032/116166

INSTALAȚII SANITARE, ÎNCĂZIRE ȘI ELECTRICE
☎ - 032/155479

CONTABILITATE, EXPERTIZE ȘI AUDIT
☎ - 032/113486

CONSTRUCȚII METALICE
Închideri balcoane, atelier mecanic
☎ - 032/117512

SPĂLĂTORIE, CURĂȚĂTORIE CHIMICĂ RAPIDĂ
SC RAINBOW SRL
☎ - 032/124636

S.C. GR ENGINEERING S.R.L.
Consolidări și restaurări construcții
☎ - 032/177211

HIDROIZOLAȚII TERASE, GARAJE
☎ - 032/174340

SOBAR
☎ - 032/215783

CONTABILITATE, BILANȚ, AUDIT, EXPERTIZE CONTABILE
☎ - 032/252486

S.C. 6M REPARAȚII FRIGIDERE
Garanție 2 ani
☎ - 032/251006

CONTABILITATE,
Evidență, bilanț, audit, expertize contabile
032/221065

REPARAȚII FRIGIDERE
La domiciliul clienților
☎ - 032/145523

CONTABILITATE, EVIDENȚĂ, BALANȚE, BILANȚURI
☎ - 032/222427

Oferta săptămînii: tehnică de calcul - birotică

OPEN SYSTEMS
Calculatoare PGA
5x86, Pentium,K5
Sediu: Bradului 1, tel 225101, 225141 Birotică: Stejar 3, tel 174759 Magazin: tel 113545
Canon
imprimante
copiatoare, faxuri

Beta Line
COMPUTERS - SERVICE - ACCESORIES
Iasi,B-dul Tudor Vladimirescu, nr. 22 tel./fax: 032/271281
Calculatoare, periferice, service, consulting și instalări rețele
compace COMPUTERS Western Digital Microsoft HEWLETT PACKARD EPSON ADI Systems

US UNITRADE SYSTEMS
UNITRADE SYSTEMS
Centru autorizat comercializare, distribuție, suport tehnic și service
EPSON COMPAQ ZENITH DATA SYSTEMS Konica
Iași, B-dul Copou nr. 4, tel: 216413, 216412 ; fax: 216412 Magazin QUARTZ, Bd. Independenței, Y1-Y2, tel./fax: 146152
Diskete
CD-uri inscriptibile
Verbatim

Universal RX
Master Value Added Reseller
SALIENT
K5, Pentium, 6x86, Pentium Pro, MMx
Calculatoare
Cautam Dealeri!
12 RATE
30% AVANS
48 ore TESTE
3 ani GARANȚIE
Iasi, Str. Grigore Ureche nr. 3
Tel./Fax 032-212660, 217254

KEN KEN KEN Computers & Service
KEN KEN
COMPUTERS & SERVICE
Distribuitor SPRINT, SEIKOSHA, Paradox
Dealer Microsoft®, Minolta.
CALCULATOARE 486, 5x86, Pentium, Intel inside
IMPRIMANTE, CONSUMABILE, SOFT
COMPONENTE, SERVICE
Iași, str. Sf. Lazăr nr. 49
tel./fax 032/231303, 231556

SALIENT MASTER VAR
LIVIUS
Master V.A.R. SALIENT
Calculatoare SALIENT
Imprimante ace/jet/laser/color
Componente și accesorii multimedia
Instalare. Instruire. Service
Iași, str. Fătu 1A
tel./fax 032/112221, 115922
e-mail: livius@mail.cccis.ro

Ω Omega R.T.
R.T.
Calculatoare 486, 5X86
AMD K5, Cyrix 6x86
INTEL Pentium
Imprimante,Consumabile
Produse multimedia
Iași, str. Sf. Lazăr 4A, bl. Peneș Curcanu
tel./fax: 116520
omegart @mail.cccis.ro

SERCOM
PARTENER AUTORIZAT HEWLETT PACKARD, DTK
HEWLETT PACKARD Authorized Reseller
CALCULATOARE! CALCULATOARE! CALCULATOARE . . .
Iași, B-dul N. Iorga nr. 46,
tel./fax: 231001, 122589

dtk® ACE COMPUTERS
distribuitor autorizat
5x86, AMD K5
Calculatoare DTK ISO 9001
Intel Pentium 120-200 MHz
Pentium MMx
Instalare. Service. Consultanță
Iași, str. Grigore Ureche, bl. W. Mărăcineanu
tel./fax 032/213122, 213130

Universal RX Distribuitor Canon
imprimante cu jet, laser
Canon
& consumabile
Iași, str. Grigore Ureche nr. 3
Tel. 032 - 212660, 217254

SYSCAD
CALCULATOARE,
Imprimante,
Soft, Service, Accesorii,
Consumabile
Tel./Fax 032/213785, 217166, 115811
http://home.cccis.ro/~syscad

TII INVEST
program de contabilitate și gestiune
MENTOR 6.3
Înregistrări contabilitate automate, stocuri multigestiune, evidență furnizori-clienți, casa-banca, plăți-încasări multivalută, avansuri de trezorerie, agenți de vînzări, import-export, vînzări în rate, mijloace fixe, 50 tipuri de liste...
Tel./fax:032/217260

Elcom® INTERNATIONAL
societate ROMÂNO-GERMANĂ
Echipamente-tehnică de calcul
Cele mai bune, cele mai ieftine !
Optiunea ideală !
Iași, str. C. Negri nr. 4, tel. 032 / 217233

EuroBIT
Imprimantă Canon BJC 240 color-A4
2.800.000 lei
access INTERNET gratuit - 1 lună
Iași, str. A. Panu nr. 36, bl. 1B, tel./fax 032/214010; 211494

dtk® ACE COMPUTER
Imprimante
HP, Canon, EPSON
Consumabile
Iași, str. Grigore Ureche, bl. W. Mărăcine
tel./fax 032/213122, 213130

RADIX
Computere
Pentium, AMD-K5, 6x86
Imprimante
Consumabile
HEWLETT PACKARD
Reseller Plus
Iași, B-dul Copou, nr. 3, etaj II; tel. 032/212453 tel./fax/ 032/210423

QUARTZ MATRIX
Sediul Central
Bd. Stefan cel Mare, Casa Modei, et.2
Tel. 032-21.72.48 / 21.72.58, Fax. 032-21.72.62
E-mail : qmatrix @ cccis.ro
Service
Sos. Pacurari nr. 8, bl. 558
Tel. 032-15.70.90 / 16.55.58, Fax. 032-16.55.58
COMPAQ
EPSON
TOSHIBA
CALCULATOARE
IMPRIMANTE, CONSUMABILE
COPIATOARE, TELEFAXURI

RTD®
RomUS
TRADING & DEVELOPMENT
Austin - Texas Company
Calculatoare
5x86, K5, 6x86
Monitoare
Reducere
pentru studenți și elevi
Iași, Bd. Copou 3, Tel/Fax: +40-32-210.492

CARNETUL ZILEI

TVR 1

7,00 TVM. Telematinal
8,30 Film serial (r): Santa Barbara (SUA) - ep. 604
9,15 Videolexicon. Muzeul "Theodor Aman" (II); Tisa - arbore ocrotit; Observatorul astronomic din București; Amiralul Vasile Urseanu
10,15 Videocaseta muzicală cu: Laura Stoica, Gabriela Văduva, Adrian Enache, Aurel Moldoveanu
10,30 Film serial (r): Andrea Celeste (Argentina). Ep. 134 și 135
12,10 Desene animate: 1001 de Americi
12,35 Reflector (r)
13,05 Muzica pentru toți. Integrala capodoperelor. Ep. CCCXXXI
14,00 Jurnal
14,10 TVR Iași. Est Meridian
15,05 TVR Cluj-Napoca. Jurnal transilvan; Observator: Casa celor 30 de zile - Centrul de primire a minorilor Cluj-Napoca; Scientia: Ingineria genetică a plantelor la Cluj-Napoca; Anotimpuri muzicale: Corul de copii "Junior Vip"; Ambient: Traseu în experimentalismul românesc al anilor '60-'90
16,00 Jurnal
16,10 Magazin internațional. Călătorie în nordul Marocului; Frumoasa albă - Casablanca; Porturile "românești" ale Marocului; Tetouan sau "Deschide-ți ochii"; Perlele Mediteranei
17,00 De la lume adunate... De dragoste... cu: Nicolae Furdui-Iancu, Gheorghe Roșoga, Nicolae Mureșan
17,30 Desene animate: Bugs Bunny (SUA)
18,00 Film serial pentru tineret: California visează (SUA). Ep. 14
18,30 Roata norocului - bucuria locului! Joc de cultură generală, în care inteligența, intuiția și norocul participanților concurează, în egală măsură, cu cele ale telespectatorilor
19,00 În fața dv.! Realizator Vartan Arachelian
20,00 Jurnal; Buletin meteo; Telesport
20,35 Ediție specială
20,55 Publicitate
21,00 Vedete în recital, pe scena Festivalului Internațional "Cerbul de aur". Patricia Kass
21,20 Fotbal: Ajax Amsterdam - Atletico Madrid, în sferturile de finală ale Ligii Campionilor (meci tur). Transmisiune directă de la Amsterdam
23,20 Personalități în top: pianistul Dan Grigore
23,40 Jurnal
23,55 Confluențe. Credința și creația (III)
0,25 Întîlnirea de la miezul nopții. Informații din viața și activitatea grupurilor rock românești și internaționale

TVR INTERNAȚIONAL

21,30 Telejurnal. Revista presei
22,00 Punctul pe "i". O temă la zi
22,15 INFO. Buletin de știri în limba engleză
22,20 Creare Humanum Est. Magazin de creativitate românească
22,35 Tezaur folcloric. Revistă de etnografie și folclor
23,05 INFO. Buletin de știri în limba franceză
23,10 Stop-cadru
23,15 Un secol de cinema: Ediție specială (1987). Cu: Ștefan Iordache, Ioana Crăciunescu, Costel Constantin, Mircea Albulescu, Mircea Daneliuc. Constantin Dinulescu, Dinu Ianculescu. Regia Mircea Daneliuc
0,50 24 de ore.

TVR 2

7,00 TVM. Telematinal
8,30 TVR Timișoara. Știri; Magazin matinal de miercuri
9,20 Ora de muzică... românească. Simfonia a III-a de George Enescu. Interpretează Filarmonica "Moldova" din Iași. Dirijor Ion Baciu
10,10 Caleidoscop-satelit (Deutsche Welle). Caligrafia - o artă. Tonul face muzica!; Udo Lindenberg - povestea unui rock-star
11,30 Desene animate: Piticii cosmici (Spania, 1992)
12,00 Toma Caragiu după 20... de ani (r)
13,20 Muzica. Udo Jürgens în concert (Deutsche Welle)
13,45 Serial de călătorii. Documentar National Geographic. Ep. 9: Egipt - o moștenire pentru eternitate
14,40 Gong! (r)
15,10 De lingua latina. Prepozițiile și rolul lor sintactic; Itinerar arheologic tomitan; Virgiliu, versuri comentate; Cuvinte înțelepte: "Lex punit non solùm quia peccatur, sed ne peccetur"
15,40 Desene animate: Să ne amintim de Maidanian
16,05 Film serial: Top Model (Brazilia 1990). Ep. 33
17,00 Natura 2000. Emisiune de educație ecologică. Circulația rutieră și impactul de mediu; Reciclarea anvelopelor; Circulația, strada, aerul; Viață în plus
17,40 Film serial: Andrea Celeste (Argentina). Ep. 146
18,30 Emisiune în limba maghiară. Știri; Desene animate; Film serial; La o ceașcă de cafea...
20,00 Pro memoria. "În gulagul sovietic, lege pentru noi nu există!" - Ștefan Puhilea
20,30 Turist club. În Carpați la ora zăpezilor; Drumurile noastre toate...; Bursa sporturilor de iarnă; Publiturism
21,00 TVM Mesager
21,30 Căsuța cu povești
21,35 Orizonturi culturale. Emisiune de informații și comentarii pe teme de actualitate
22,05 Film serial: Santa Barbara (SUA). Ep. 607

Bette Davis

22,50 Un secol de cinema: Totul despre Bette. Prezintă Jodie Foster.
23,45 Fotbal: Manchester United - F.C. Porto, în sferturile de finală ale Ligii Campionilor (meci tur). Înregistrare de la Manchester.

TVR IAȘI

Pr. I, orele 14,10 - 15,05 - Est Meridian Magazin: ■ Fotograme (evenimente din actualitatea regională) ■ Lumea în oglindă: "Dintr-o primăvară" ■ Jurnalul artelor: Premii pentru poezie în 1996 ■ "Dați-mi voie să vă-ntreb..." ■ Trimbulinzii: Olimpiadele școlare - o cale de afirmare?; Cinci adolescenți - o pasiune (grupul NKTC); Tema pentru acasă ■ Videoclipul emisiunii.

PRO TV

7,00 Ora 7, bună dimineața!
9,00 Film serial: Tînăr și neliniștit (r)
9,45 Sport la minut - știri sportive
10,00 Film serial: Cine este șeful? (r)
10,30 Film serial: Înrobită de iubire (r)
11,15 Film serial: Spitalul de urgență, ep. 3
12,00 Film serial: Accapulco Heat, ep. 1
12,55 Știrile Pro Tv

Carol Kane

13,00 Film artistic: Tată fără voie (SUA, 1991/r). Regia: Francis Shaeffer; cu: Carol Kane, Holly Stapley.
14,30 Desene animate
15,00 Film serial: Verdict - crimă!, ep. 81
16,00 Film serial: Tînăr și neliniștit, ep. 223
16,45 Film serial: Înrobită de iubire, ep. 50
17,30 Film serial: Robocop, ep. 13
18,15 Sport la minut - știri sportive
18,30 Știrile Pro Tv
18,35 Film serial: Cine este șeful?, ep. 16
19,00 Știi și cîștigi! Ediție specială. Concurs de cultură generală
19,30 Știrile Pro Tv
20,00 Film artistic: O nouă viață (dragoste și aventuri). Regia George Bloomfield; cu: Cynthia Geary, David Beecroft, Sheila McCarthy
21,50 Știrile Pro Tv
22,00 Film serial: Familia Bundy, ep. 91
22,30 Film serial: MASH, ep. 254
23,00 Știrile Pro Tv
23,15 Talk show: Față-n față cu Ilie Șerbănescu
0,25 Prima pagină
0,30 Sport la minut - știri sportive
0,55 Film serial: Lege și ordine, ep. 63
2,00 Film artistic: Tată fără voie (r)
3,30 Film artistic: O nouă viață (r)
5,00 Față-n față cu Ilie Șerbănescu (r)
6,15 Știi și cîștigi (r)
6,45 Sport la minut - știri sportive

TELECABLE

10,00 Orizonturi turistice (doc/r) ■ 11,10 Film: Casa groazei (r) ■ 12,40 Călătorii (doc/r) ■ 13,00 Medalion: Alice Cooper ■ 13,30 Drumuri prin Europa ■ 16,00 Agenția imobiliară ■ 16,10 Meridian muzical ■ 17,00 Medalion muzical: Dio ■ 18,20 Lacurile Italiei (do) ■ 19,10 Veneția (do) ■ 20,00 Bulevardul clipurilor ■ 21,00 Agenția imobiliară ■ 21,10 Islanda (do) ■ 22,00 Dubai (do) ■ 22,15 Film: Panică în anul zero (s.f./SUA). Orașul Los Angeles este atacat cu bombe nucleare... ■ 0,00 Nocturna muzicală.

ELECTRON M BIT

18,31 Maxima zilei ■ 18,32 Cotidian M BIT (Știri) ■ 18,40 Reportajul zilei ■ 18,55 Opinii - un eveniment al zilei, văzut de locuitorii Iașului ■ 19,00 Studio M BIT ■ 19,30 Film artistic: "Crimele FBI-ului" (polițist, 1988). Regia Dick Lowry; cu: Michael Gross, David Soul. Doi camarazi de arme jefuiesc o serie de bănci din Miami. Se declanșează o urmărire condusă de o trupă de șoc, alcătuită din agenți FBI.

CONY - SATv

18,00 Deschiderea ediției ■ 18,05 Calendarul zilei ■ 18,10 Știrile locale ■ 18,25 Publicitate ■ 18,30 Reporter TV Cony-Sat ■ 18,40 Pilula Cony-Sat (comentariu umoristic al actualităților) ■ 18,50 Video-clipul sărbătoriților ■ 18,55 "Mini/maxi-ma zilei", în opinia telespectatorilor ■ 19,10 Tot înainte... dar nu tot ca înainte! Emisiune în direct. Invitați - edilii orașului. Redactor: Oana Turcu ■ 19,50 Noapte bună, copii! ■ 20,00 Închiderea programului

Posturile de televiziune își rezervă dreptul de a-și modifica programul în ultimul moment, în funcție de evenimentele zilei sau de necesitățile lor proprii.

ANTENA 1

7,00 Știri/Revista presei
7,15 Văduva (ep. 66)
8,00 În vizită la Antena 1
10,00 Desene animate
10,30 Viața în trei (ep. 4)
11,00 Știri
11,10 O iubire de neuitat (s., ep. 117)
12,00 Curcanii (s., ep. 3)
13,00 Dincolo de realitate (s., ep. 3)
13,30 Film serial: Digby (ep. 3)
14,00 Știrile amiezii
14,10 Nash Bridges (f/r)
15,00 Film serial: Sparks (r)
15,30 Medalion
16,00 Lumina călăuzitoare (s., ep. 410)
17,00 Știrile după-amiezii
17,10 O iubire de neuitat (s., ep. 118)
18,00 Desene animate
18,30 Totul despre Guvern (partea I)
19,00 Știri - sumarul zilei
19,05 Totul destre Guvern (partea a II-a)
19,30 Văduva (s., ep. 67)
20,30 Observator
21,15 Din lumea afacerilor

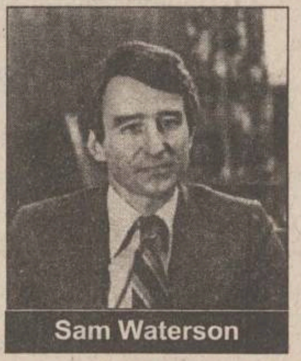
Sam Waterson

21,30 Film documentar istoric: Ani întunecați (Franța, Marea Britanie, 1989). Cu: Sam Waterson, Marthe Keller, Roland Pickup, Peter Jeffrey, Anna Galiena. Regia Anthony Page. Ep. 1.
23,00 Milionarii de la miezul nopții (partea I)
23,50 Știrile nopții
0,00 Milionarii de la miezul nopții (partea a II-a)
0,30 Film artistic: Casa de vacanță (film psihologic, SUA, 1994)
2,00 Observator (r)
3,00 Ritmuri nocturne
6,00 Lumină călăuzitoare (s., ep. 410/r).

RADIO NORD - EST

5,30-10,00 MICU DEJUN. Emisiune matinală de informații și muzică, știri din actualitatea locală, informații utilitare, horoscop, sfatul medicului, informații economice, relatări, interviuri în direct, concursuri (6,00-6,20 Buletinul de știri și programul Actualitatea preluate de la BBC) ■ **10,00-14,00 FIR DIRECT.** Timp de patru ore în contact direct cu viața orașului: informații din actualitatea ieșeană, relatări în direct, interviuri, concursuri și muzică ■ 14,00-14,30 BBC: Buletinul de știri și Actualitatea ■ **14,30-18,00 TURNUL DE CONTROL.** Informații sportive (14,45), știri, interviuri, concursuri muzică ■ **16,30 PULS NORD EST** - cel mai important grupaj informativ al zilei ■ 18,00-19,00 BBC: Buletinul de știri și Actualitatea ■ **19,00-21,00 BUZDUGANUL DE SEARĂ.** Emisiune de divertisment: muzică și concursuri ■ 21,00-21,30 BBC: Buletinul de știri și Actualitatea ■ **21,30-22,00 PULS NORD-EST**- ediția de seară (știri, reportaje, interviuri, relatări din actualitatea locală și națională) ■ **22,00-0,00 CLUB NORD EST** ■ **1,00-3,00 ROB MCLEAN SHOW - VOA EUROPE** ■ **3,00-4,15 ALBUMUL NOPȚII** ■ **4,15-5,00 JUNE BROWN SHOW - VOA EUROPE** ■ 5,00-5,30 Ritmuri de înviorare.

TV EUROPA NOVA

10,00 Desene animate (r)
10,30 CIVIS. Ep. 2 - "Învățînd democrația" (partea a doua/r). Concurs CIVIS
10,55 Cocktail (r)
11,30 "Febra" (f/r)
13,05 Reporter Tele 7 (r)
14,00 Închiderea programului
16,00 Deschiderea programului. Magazinul femeilor
17,00 Baschet - Divizia A: Politehnica MOLDROM Iași - Erbașu București. Transmisiune directă de la Sala Sporturilor
18,30 Săptămîna femeilor
18,50 Publicitate
19,00 Infonova
19,35 "Chips" (s., ep. 19). Noi aventuri și cazuri disperate rezolvate cu succes de poliția rutieră californiană; o echipă de volei feminin își schimbă echipamentul în plină autostradă; calculatorul central al Poliției ordonă o cură de slăbire generală; un camion plin cu dinamită este gata să ia foc, iar un nebun aruncă în mașini cu bulgări de pămînt.

Brad Pitt

20,25 "Prea tînăr pentru a muri" (f., SUA, 1990). Cu: Michael Tucker, Juliette Lewis, Brad Pitt, Michael O'Keefe. Molestată de tatăl vitreg și neînțeleasă de mama sa, Amanda Sue fuge de acasă în speranța că va găsi dragoste și sprijin în altă parte. Destinul ei ia însă o întorsătură tragică atunci cînd îi iese în cale un tînăr dubios din lumea interlopă a orașului. Escapadele nocturne, alcoolul și drogurile se sfîrșesc cu o crimă odioasă, iar dovezile împotriva Amandei sînt copleșitoare.
22,00 Infonova
22,10 Aici Europa Nova - Cum să ne ajutăm singuri? (II). Realizator: Nucu Florea
23,10 Fotbalul la el acasă. Rezumatul meciurilor din Prima Ligă engleză.
0,00 Închiderea programului

Radio CONTACT

5,00-8,00 Bună dimineața! (7,20 Drumul banilor, rubrica prezentată de Radio Contact și revista "Capital". Meteo, sport, horoscop, concursuri, aniversări, revista presei, recomandări TV, actualitatea prin informații, reportaje din țară și corespondente BBC) ■ 8,00 - 14,00 Azi în Iași (informații locale, concursuri, muzică) ■ 14,00 - 19,00 Contact FM ■ 19,00 - 22,00 Seara la Iași (Program de divertisment: informații diverse, concursuri, muzică) ■ 22,00 - 0,00 Fair play (emisiune în care se dezbat probleme economice și socio-politice cu personalități invitate în studio, dialog direct cu ascultătorii) ■ 0,00 - 1,00 "De la blues la rock" (muzică și biografii ale interpreților din aria largă a blues-ului și rock-ului). Realizator Maria Zămescu

■ Ei conduc, el conduce, noi ascultăm, sau ce fac și ce desfac politicienii noștri, alături de RĂZVAN DUMITRESCU, începînd cu ora 22,00, două ore de "FAIR PLAY"

TELE 'M

7,00 Matinal de miercuri
7,30 Desene animate
8,00 "Lovitura de la 11 metri" (r)
9,00 "Războinicul de la miezul nopții" (acțiune). Cu: Traci Lords, Angelo Tiffe. Regia Charles Kanganis
12,15 Worldnet USA - în direct de la Washington
17,00 "Amazon I" (do)
18,00 "România și dictaturile ei" (do). Mișcarea legionară. Ep. 2
18,30 Știri
19,00 Telemedicina
20,00 Desene animate
20,30 Știri
21,00 "Impact final" (acțiune). Cu: Lorenzo Lamas, Kathleen Kinmont. Regia Joseph Merhi

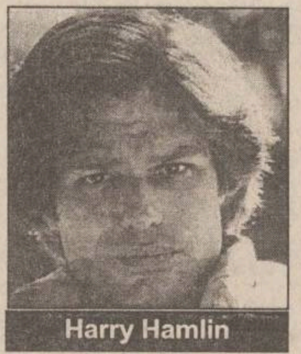
Harry Hamlin

22,45 "Salvează-mă" (acțiune). Cu: Harry Hamlin, Lisette Anthony. Regia Alal Roberts
1,00 Știri
1,30 "Fotografia Gioei" (f.a. pentru adulți). Cu: Serena Grandi. Daris Nicoladi. Regia Joe D' Amato
3,00 Worldnet USA - în direct de la Washington

RADIO IAȘI

6,00-8,30 Diminețile noastre ■ 7,00 Radiojurnal posturile centrale de radio ■ 8,30-9,00 Pe-un picior de plai/ La izvoarele muzicii (reluare) (alternativ) ■ 9,00-9,05 Buletin de știri ■ **9,05-13,00 Radiosfera** ■ 11,00; 12,00 Știri ■ 10,00-11,00 Radio circuit multiplex ■ 11,30 Sub semnul întrebării ■ 12,30-12,40 Moment muzical folcloric ■ 13,00-13,15 Radiojurnal posturile centrale de radio ■ **13,15-16,00 Întîlniri... pe unde medii** ■ 14,00-14,05 Buletin de știri ■ 14,30 Fir direct... ■ 15,00-15,05 Buletin de știri ■ 15,30 Special pentru dvs. (Femeile) ■ 16,00-16,15 Radiojurnal posturile centrale de radio ■ 16,15-17,30 Cotidian sonor (17,00: Buletin de știri) ■ 17,30-18,00 Columna - emisiune de istorie ■ 18,00-18,05 Buletin de știri ■ 18,05-19,00 Corespondența muzicală radio - program alcătuit la cererea ascultătorilor (muzică ușoară și populară) ■ 19,00-19,15 Radiojurnal posturile centrale de radio ■ 19,15-19,30 Microconcert de muzică ușoară românească ■ 19,30-20,00 Agronomica ■ 20,00-21,00 Fir direct... (cerere și ofertă... muzicală) ■ 21,00-21,25 Evenimentele zilei și meteo ■ 21,25-21,30 Sport pentru toți ■ 21,30-22,00 Geografie sonoră

RADIO HIT

6,00-10,00 PRIMA ORĂ; 6,45; 8,15 - Sport ; 9,25-9,40 Flashback ■ 10,00-14,00 SENS UNIC; 13,25-13,40 Flashback ■ 14,00-15,00 HIT BY REQUEST ■ 15,00-19,00 DRUMUL SPRE CASĂ; 17,23-17,40 Flashback ■ 19,00-0,00 RAPORTUL DE SEARĂ; 20,30 Sport ■ 0,00-2,00 TOP NOSTALGIC ■ 2,00-6,00 MUSIC NON STOP

TV SATELIT - RECOMANDĂRI

11,50 Jim Bergerac (s): Virus mortal ■ 14,15 M6 Kid: The Mask în paradis/Prietenii rock-ului "Adio, frumoasa mea Bouli/Robin Hood junior - "Un bebeluș în pădure" ■ 17,50 Fan club (r) ■ 18,15 Simțiți-vă ca acasă (mag.), cu Gala, Emile Ntamack ■ **19,10 Acapulco HEAT** (s): Șah și mat ■ 21,00 O familie trăznită (s): Tiranul domestic ■ 21,35 Ecolo 6 (mag.): Atențiune la arsenic ■ **21,45 Aventuri în Caraibe:** două fete la soare (f., Franța), cu: Vanessa Demony, Patrick Forster-Delmas, Luca Vellani. Huerta știe, acum, ce este pe dischetă. Își trimite, deci, oamenii în căutarea singurei persoane ce cunoaște codurile de acces: profesorul Laval...

8,35 Mork din Ork. De la senin la înnorat (s.co., SUA, 1981) ■ 9,00 Alf. Geniu și nebunie (s.co, SUA, 1989/r) ■ **10,00 Verdictul. Adevărul și numai adevărul** (f.p., SUA, 1982). Regia Sidney Lumet. Cu: Paul Newman, Charlotte Rampling. Frank Galvin, un avocat decăzut, preia cazul unei tinere femei care, internată fiind într-un spital catolic, în urma unei greșeli "estetice", intră în comă... ■ 12,30 Șeful poliției. Dansul pe vulcan (s., SUA,1992) ■ 19,25 Roseanne. Încă un păhărel pentru a se lăsa de băutură (s.co., SUA, 1988) ■ 19,55 O familie grozav de drăguță. Sfîrșit de săptămînă în pădure (s.co., SUA, 1989) ■ **21,15 Excese brutale - scandal în marină** (dramă, SUA, 1995). Regia Larry Shaw. Cu: Gail O'Gradyy Bess Armstrong. Paula Coughlin, locotenent de marină, îi raportează superiorului său cînd a fost agresată sexual, dar se pare că marina nu este interesată să-i aducă în fața justiției pe cei vinovați, așa că, de dragul dreptății, frumoasa Paula se vede nevoită să se adreseze opiniei publice, declanșînd astfel scandalul.

11,30 Cart. Circuitul mondial PPG. Concursul de la Miami, SUA ■ **13,00 Fotbal. Cupa UEFA. Sferturi de finală** - primul tur ■ 14,30 Baschet-magazin ■ 15,00 Snowboarding. Cupa mondială FIS. În direct, concursul de la Gröchen, Elveția ■ 16,00 Fotbal. Campionatul mondial de fotbal pe plajă - ediția a treia, Rio de Janeiro, Brazilia. Prima semifinală: Uruguay - SUA ■ 17,00 Snooker. Liga europeană '97. ■ 18,30 Magazinul sporturilor cu motor ■ 19,30 Schi-fond. Concursul Vikkingskippet de la Hamar, Norvegia, în direct ■ 20,30 Forbal. Cupa UEFA ■ **21,30 Patinaj artistic. Circuitul Campionilor.** Finala de la Hamilton, Canada. Cele mai spectaculoase momente ■ 23,00 Box. Titlul IBF la categoria pană - juniori

Programul cinematografelor

"VICTORIA"

Telefon: 112502

"Scandalul Larry Flynt"

Premieră
Producție SUA, 1996
Film distins cu 2 Globuri de Aur '97 și 2 nominalizări Oscar '97 (pentru cel mai bun regizor, Milos Forman și cel mai bun actor, ***Woody Harrelson***)
ora 9,00 - **1800 lei**
orele: 11,30; 14,00; 16,30; 19,00 - **3500 lei**

"REPUBLICA"

Telefon: 114327

"Caribe"

Premieră
Producție SUA, 1995
Film de aventuri cu John Savage
ora 9,00 - **1800 lei**
orele: 11,00 - **3500 lei**

"Reacție în lanț"

Producție SUA, 1996
Thriller cu Keanu Reeves și Fred Ward
orele: 13,00; 15,00; 17,00; 19,00 - **3500 lei**

"COPOU"

Telefon: 145738

"Cocoșatul de la Notre Damme"

Producție SUA, 1996
Desen animat de lung metraj nominalizat la premiul Oscar '97
ora 9,00 - **1500 lei**
orele 11,00; 13,00; 15,00 - **2500 lei**

"Avocatul diavolului"

Producție SUA, 1996
Dramă cu Richard Gere
orele 16,45; 19,00 - **3000 lei**

"DACIA"

Telefon: 164740

"Un liceu periculos"

Producție S.U.A., 1996
Comedie parodică pentru tineret. Cu: Jon Lovitz și *Louise Fletcher*
orele: 14,00; 16,00; 18,00 - **2500 lei**

BIBLIOTECA CENTRALĂ UNIVERSITARĂ

LOCAL - pag. 4A

A fost demis comandantul Poliției din PAȘCANI

LOCAL - pagina 2A

Mîine se scumpesc biletele RATC

INTERVIU - pagina 5A

Șeful masonilor din România se destăinuie MONITORULUI

JOI
6 martie
1997
Anul VII
Nr. 52 (1724)
20 PAGINI
900 LEI
pentru Republica
Moldova - 60 bani

Ziarul care stă de vorbă cu oamenii!
Monitorul

SECȚIUNEA
A
ȘTIRI,
OPINII,
COMENTARII

Director general: Daniel CONDURACHE
Redactor șef: Dan RADU

Înainte de a anunța Poliția, Salvarea sau Pompierii, sunați la
MONITORUL!
271.271
Subredacția Pașcani
764329

Învățămîntul preuniversitar, scena unui teatru unde joacă Puterea

Prefectul umblă cu sulița lui Vlad Țepeș prin școli

■ *la instalarea noului inspector general al Inspectoratului Școlar, Florin Vitan a ținut un discurs ce a provocat patru demisii* ■ *el a amenințat că toți cei care au încălcat legea și au jefuit inspectoratul școlar vor sfîrși în pușcărie* ■

Ieri, la Inspectoratul Școlar Județean, într-o atmosferă tensionată, a avut loc instalarea în postul de inspector general școlar a *prof. Camelia Gavrilă.* Numirea Cameliei Gavrilă a fost oficiată de prefectul județului, *Florin Vitan*, al cărui discurs a iritat fosta conducere a ISJ, respectiv prof. Rodica Luca. *"Avizarea directorilor și inspectorilor școlari se va face tot de către prefect, conform unui recent ordin ministerial. Această măsură se încadrează în strategia programului guvernamental, de reformă în domeniul educației, și se înscrie în eforturile Guvernului de descentralizare atît a administrației, cît și a sectorului de învățămînt. Nu fac un secret că am dorit această schimbare la Inspectoratul Școlar Județean și nu fac un secret că principala motivație este una politică. Cu toate declarațiile ce s-au făcut, și de o parte, și de alta, am toată convingerea că este o motivație politică"*, a precizat Florin Vitan. **(Silvia CRAUS)**

Continuare în pagina 2A

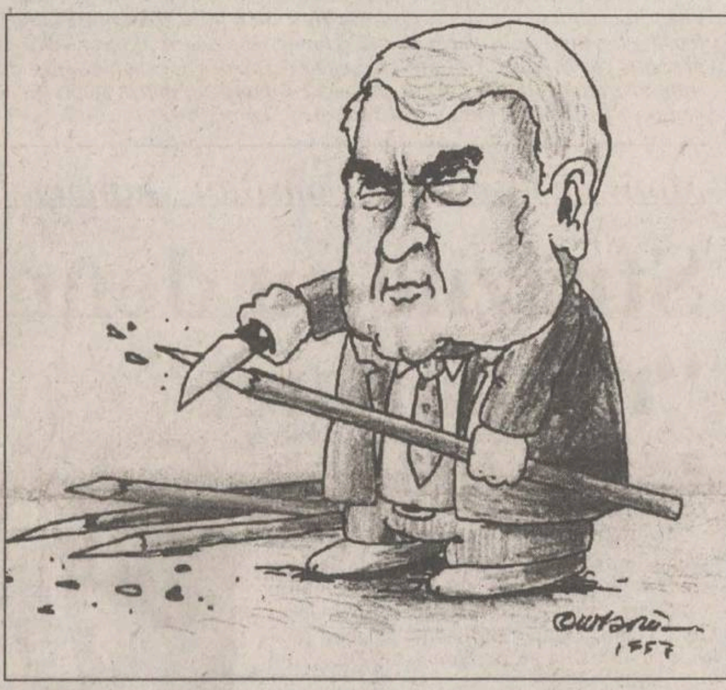

Incendiu de proporții la SC TEXTILA

■ *depozitul de materii prime a luat foc* ■ *după 7 ore de la intervenția pompierilor, flăcările nu fuseseră stinse* ■

Ieri, în jurul orei 15:30, *la S.C. "Textila" S.A.,* cunoscută sub numele de "Fabrica de in și cînepă", a izbucnit un incendiu care a cuprins depozitele cu materii prime, folosite pentru confecționarea de saci și sfoară. Focul a izbucnit la cîteva minute după ce deținuții, care munciseră la "Textila" în cursul dimineții, au fost transportați înapoi la Penitenciar. Imediat după ce au fost solicitați, pompierii au trimis la uzină 10 mașini din dotare, solicitînd, în același timp, și sprijinul grănicerilor. În zonă, a fost prezent și un echipaj al Serviciului Poliție Rutieră, care a oprit circulația, permițînd doar accesul mașinilor de pompieri. Cu toată această desfășurare de forțe, la ora închiderii ediției focul încă ardea materialele din depozite. Sursa de incendiu nu a fost stabilită,după cum nu se cunoaște, deocamdată, nici valoarea pagubelor. Directorul general al S.C."Textila", Grigore Butnaru, nu știe nimic despre nenorocirea care s-a abătut la fabrica pe care o conduce, deoarece nu se află în localitate. Persoanele din conducerea unității au refuzat să facă declarații presei, motivînd că "trebuie stins mai întîi focul, ca să se știe exact ce și cum a ars". Pompierii prezenți ieri la incendiu urmează să identifice sursa de foc și să stabilească prejudiciul adus fabricii. **(M. LUCA)**

În fotografie, un aspect din timpul intervenției pompierilor militari

Guvernul, Regele și Președintele bat la poarta intrării în NATO

■ *directorul Institutului Britanic de Studii de Apărare crede că România are peste 50% șanse să adere, în primul val, la această structură militară*

"Șansele României de a adera la NATO, în primul val, sînt de peste 50%", a declarat marți *Jonathan Eyal,* director la Institutul Britanic de Studii de Apărare. În urmă cu o săptămînă, Adrian Severin, ministrul de Externe al României, estima că șansele României de a adera la NATO în primul val sînt de 50%. Șansele României au crescut, în urma susținerii ferme a unor state membre ale alianței, state care s-au aflat pînă acum în expectativă. Este vorba despre susținerea fermă a țărilor din flancul sudic al NATO: Franța, Spania, Italia, Turcia și Grecia, precum și de declarațiile încurajatoare ale oficialilor germani. Deși se știa că statele din sudul Europei încearcă o mutare a centrului de greutate al NATO înspre Europa, acesta find în acest moment evident înclinat spre America, se pare că aceste previziuni optimiste au la bază și ultimele declarații ale diplomaților americani. Dacă aceștia, în urmă cu cîteva zile, declarau fără echivoc că nu vor accepta un ofițer european la comanda flancului sudic al NATO, ieri, au devenit mai flexibili. *Medeleine Albright* declara că vor fi de acord cu acceptarea unui ofițer european în conducerea flancului sudic, cu sediul la Neapole, dar acest lucru va putea fi pus efectiv în aplicare doar în următorii patru - cinci ani. Pe de altă parte, șansele României au crescut și datorită viitoarelor intervenții ale *Regelui Mihai* pe lîngă suveranii țărilor scandinave, printre care se bucură de trecere. Mai ales că aceste state au fost, pînă acum, extrem de rezervate în privința României. În acest moment, se poate spune că singurul oponent serios al aderării României la NATO, în primul val, a rămas SUA. **(C. RAUS)**

În pagina 6A, un articol despre încheierea vizitei Regelui Mihai în România

Falsificatorul de voturi a fost condamnat

Petre Tudorache, 40 de ani, falsificatorul de voturi surprins în flagrant, în dimineața zilei de 4 noiembrie 1996, pe Faleza din Brăila, în timp ce ștampila buletine de vot în favoarea PDSR, a fost condamnat de Judecătoria Brăila la un an și șase luni închisoare, cu suspendare condiționată. Tudorache a fost judecat pentru fals intelectual și tentativă de utilizare a buletinelor de vot false. **(Marian GHEORGHE)**

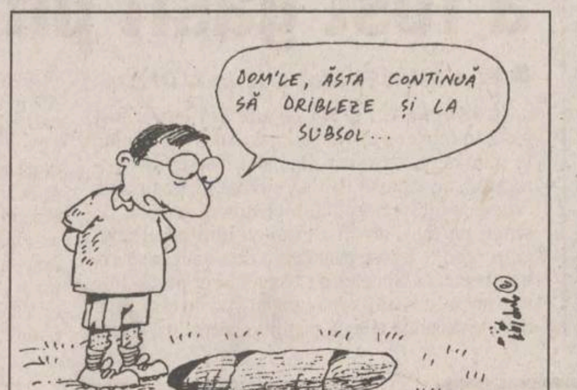

DOM'LE, ĂSTA CONTINUĂ SĂ DRIBLEZE ȘI LA SUBSOL...

Un jucător englez a dispărut subit de pe terenul de fotbal

■ *el a căzut într-o groapă adîncă de un metru*

Partida dintre formațiile de fotbal engleze Woking și Hayes, echipe de ligă inferioară, a fost întreruptă în minutul 20, pentru că unul dintre jucători a căzut într-o groapă. *Kevan Brown,* de la Woking, a "dispărut" de pe teren, căzînd într-o groapă de aproximativ 1 m adîncime, apărută "ca din senin".

"N-am mai văzut așa ceva în întreaga mea carieră de arbitru. Înaintea partidei am controlat terenul de joc și totul părea să fie OK", a declarat "cavalerul fluierului" *Paul Armstrong.*

Prețul antibioticelor s-a dublat

■ *baremul medicamentelor compensate poate fi modificat*

Baremul medicamentelor compensate va fi de 250.000 de lei, putînd fi depășit numai cu acordul scris al conducerii unităților sanitare în care funcționează medicul care le-a prescris. Conf. farm. *Dumitru Lupuleasa,* director general în Ministerul Sănătății, a declarat, ieri, că prețul produselor farmaceutice indigene va crește cu aproximativ 200 la sută, unele dintre ele depășind acest procent. **(Amănunte în pagina 1C)**

NOUTĂȚILE ZILEI

Bani puțini pentru șomeri

Alocația de sprijin va fi indexată din aprilie 1997

Conform Direcției Muncii și Protecției Sociale, pentru primul trimestru al acestui an ajutorul de integrare profesională și alocația de sprijin nu au fost indexate, urmînd ca această măsură să se aplice abia de la 1 aprilie 1997.

Ajutorul de integrare profesională reprezintă 60% din salariul minim pe economie, în cazul absolvenților cu studii medii, și 70%, în cazul absolvenților cu studii superioare. Alocația de sprijin reprezintă 60% din salariul minim pe economie și se acordă pe o durată de maxim 18 luni, începînd cu prima zi după expirarea ajutorului de șomaj. **(Camelia ȘERBAN)**

Tara agrarienilor

Dumitru Moțpan, ales președinte al Parlamentului Moldovei

Liderul Partidului Democrat Agrar din Moldova, Dumitru Moțpan, a fost ales, ieri, președintele Legislativului moldovean, transmite corespondentul Mediafax la Chișinău.

Moțpan a fost ales cu 55 de voturi pentru și 21 împotrivă. Din cei 84 de parlamentari, opt au fost absenți.

Dumitru Moțpan a declarat că Parlamentul moldovean este viabil și capabil să-și îndeplinească atribuțiile pînă la sfîrșitul mandatului, în ciuda speculațiilor privind o eventuală dizolvare a Legislativului. "Vom reuși să dăm dovadă de consens și lucru efectiv în ceea ce privește ratificarea legislației necesare în momentul actual. În munca noastră, trebuie să ne conducem după deviza «Să fie pace în țara noastră»", a declarat Moțpan.

Liga Campionilor

Manchester United a scufundat Lusitania!

Aseară, în prima manșă a sferturilor de finală ale Ligii Campionilor la fotbal, s-au înregistrat următoarele rezultate: **Ajax Amsterdam - Atletico Madrid 1-1 (0-1).** Au înscris *Kluivert* **(foto)** ('53) / *Esnaider* ('8); **Manchester United - FC Porto 4-0 (2-0).** *May* ('22), *Cantona* ('34), *Giggs* ('61), *Cole* ('80); **Borussia Dortmund - AJ Auxerre 3-1 (1-0).** *Riedle* ('12), *Schneider* ('54), *Möller* ('82) / *Lamouchi* ('75); *Rosenborg* **Trondheim - Juventus Torino 1-1 (0-0).** *Soltvedt* ('51) / *Vieri* ('52).

Meciurile retur vor avea loc peste două săptămîni, la 19 martie.

800 lei
MONITORUL TV
500.000 săptămînal!
CONCURS Integrama TV
CĂLUGĂRIȚA
PSYCHO II
Nici o zi a săptămînii fără HOROSCOP

mîine apare

CONCURS 500.000 lei
Tragerea la sorți are loc sîmbătă, 15 martie, la ora 22.00, TV EUROPA NOVA.

10% REDUCERE
LA PREȚURILE DIN IANUARIE!!!
TOFAN GRUP
ÎNTREAGA GAMĂ DE ANVELOPE
Oferta este valabilă numai pînă la data de 7 martie.
Livrarea se face din stoc.
☎ 032-15 43 43 6600 Iași, Păcurari, nr. 92

CITIȚI Monitorul
PE INTERNET
în limbile română și engleză
http: //www.monitorul.ro/
E-mail: monitorul@monitorul.ro

MONITORUL DE IAȘI

La cererea Consiliului Județean

Procesul RAJAC va fi strămutat în alt județ

Procesul dintre Consiliul Județean (CJ) Iași și fosta echipă managerială a RAJAC Iași va fi strămutat de la Tribunalul Iași. În 1996, la cîteva luni de la instalarea CJ Iași, după cum am relatat la vremea respectivă, întreaga echipă managerială a Regiei de Apă și Canal Iași a fost demisă. Demiterea s-a făcut prin contestarea contractului de managament, care, în concepția consilierilor județeni, nu a fost întocmit în condiții legale. Din echipa managerială au făcut parte Mihai Casparovici, Vasile Meglei, Ioan Orbu, Petre Vasluianu și Maria Vengher. Aceștia s-au constituit în parte civilă și au contestat la Judecătoria Iași decizia luată în plenul CJ Iași. "Am cerut serviciului «Juridic» să întocmească actele necesare cererii de strămutare a procesului. În urma unei analize a ceea ce ne-a cerut Tribunalul din Iași, am luat hotărîrea să strămutăm procesul la altă instanță. Vom vedea ce gîndesc alți judecători", ne-a declarat Ion Serbina **(foto)**, secretarul CJ Iași. Reamintim că, în urmă cu o lună, Judecătoria Iași a dat cîștig de cauză, într-o primă fază a procesului, echipei manageriale. **(M. GIUBERNEA)**

În reteaua sanitară

Disponibilizările vor fi efectuate pe criteriul competenței

Ministrul Sănătății, prof. dr Ștefan Drăgulescu, a anunțat recent că aproximativ 10% din personalul din rețeaua sanitară va fi disponibilizat. Deci, la nivelul județului Iași, aceasta ar însemna 1200 de noi șomeri. Referitor la acest fapt, conf. dr Vasile Astărăstoae, directorul Direcției Sanitare Iași, ne-a declarat că va face tot ce este posibil să nu fie concedieri în rețeaua sanitară ieșeană. Numărul persoanelor ce vor fi disponibilizate se va stabili în funcție de bugetul pe 1997 alocat Sănătății (ce va fi legiferat, posibil, în luna aprilie), de rezultatele evaluării cheltuielilor, a activității medicale din fiecare unitate sanitară și de necesități. Din analiza execuției financiar-bugetare a anului 1996, ministrul Sănătății a catalogat drept nesatisfăcători indicatorii specifici domeniului sanitar (durata medie de spitalizare, utilizarea paturilor, costul pe pat/ zi/ bolnav etc.). De aceea, directorul V. Astărăstoae va trebui ca, pînă la 31 martie a.c., să analizeze situația din fiecare unitate sanitară subordonată (și, în cadrul acesteia, din secții și compartimente) și să ia măsurile corespunzătoare pentru eficientizare. Conf. dr V. Astărăstoae a precizat că, în ceea ce privește personalul medical, disponibilizarea, dacă se va face, va fi numai pe criteriul competenței. **(D. FECHET)**

Conferinte la Centrul Cultural Francez

"Nevoia de a umili pe cineva"

Azi, 6 martie, la ora 18, în sala 1 a Centrului Cultural Francez, va avea loc conferința susținută de conferențiar universitar André Sirota, de la Universitatea Paris X - Nanterre. Tema conferinței va fi "Nevoia de a umili pe cineva și originea sa sociofamilială: un punct de vedere psihologic și psihanalitic". André Sirota este directorul Departamentului de perfecționare didactică a Universității Paris X și coordonatorul Departamentului de psihologie socială-clinică. Domnia sa efectuează cercetări în domeniul dinamicii grupului, coordonînd mai multe grupuri de analiza organizatiilor. Din 1994, vine cel puțin anual la Iași, grație unui program Tempus, susținînd cursuri de 1-2 săptămîni la Catedra de Psihologie a Facultății de Filozofie și cursuri de formare a medicilor psihiatri ieșeni. "În prelegerea de azi voi expune o teorie proprie, conform căreia umilirea este rezultatul unui act de privare a individului dependent de rezultatele muncii într-un grup social în copilărie. Această privațiune din copilărie, asociată cu lipsa plăcerilor ce le oferă joaca într-un grup, stă la originea adultului care, mai tîrziu, va avea ca o a doua natură umilirea altora". Vom reveni cu detalii asupra "nevoii de a umili", într-un număr viitor din "Magazinul Științelor". **(Adrian NEAGA)**

Învățămîntul preuniversitar, scena unui teatru unde joacă Puterea

Prefectul umblă cu sulița lui Vlad Țepeș prin școli

Continuare din pagina 1A

"În primul rînd, am solicitat ministerului demiterea domnișoarei Luca, și nu anularea unui ordin prin care să fie eliberată din funcție. Anularea concursului pentru ocuparea posturilor de inspectori generali a fost o manieră elegantă a ministerului, care se aplică în momentul de față în toată țara. Cînd am fost întrebat de ce solicit demiterea domnișoarei Luca, am argumentat prin faptul că a politizat fiecare decizie luată. Cînd era vorba de a investi și de a dirija o reparație capitală - și așa mai departe - făcea totul pe criterii politice. Eu, personal, am primit reclamații din partea unor profesori ce au fost amenințați de Rodica Luca cu demiterea din învățămînt, în cazul în care candidează de la altă grupare politică, decît cea din care face parte dumneaei. Acest lucru rog să nu se mai repete în Inspectoratul Școlar. Rog foarte mult noua conducere a ISJ, respectiv prof. Camelia Gavrilă, cît și Consiliul de Administrație al ISJ, să nu politizeze învățămîntul. Țin să precizez că doamna Gavrilă nu este membru de partid și acesta este un lucru foarte bun. Domnișoara Luca nu mă intimidează cu procese și cu altele. Ne vom judeca, probabil, pînă în anul 2010, dar, atîta timp cît eu voi fi prefect, nu voi aviza niciodată rămînerea ei în funcția de inspector general", a continuat prefectul *Florin Vitan.*

În replică, fostul inspector general Rodica Luca a spus că va acționa în judecată conducerea Prefecturîi Iași, pentru insultă la adresa sa și a instituției pe care a condus-o. Pe un ton autoritar, prefectul Florin Vitan a atenționat angajații ISJ că se vor face schimbări majore în această instituție, soldate cu demiteri. *"Să fie foarte clar tuturor inspectorilor și celor prezenți că, în conformitate cu Legea Administrației Publice Locale, prefectul conduce instituțiile descentralizate ale județului. Să știți că am să mă folosesc de aceste împuterniciri, de aceste atribuțiuni. Am să mă implic,cînd va fi cazul. De aceea, atrag atenția noului inspector general, Camelia Gavrilă, că am să-i solicit să schimbăm împreună inspectori de specialitate. Cunosc inspectori cu abateri disciplinare și inspectori ce nu corespund cerințelor mele, care nu sînt subiective, ci obiective, bazate pe criterii de competență. Am primit note informative, de la comisii abilitate, asupra jafului economic ce s-a practicat în inspectoratul școlar. Avertizez pe cei ce s-au ocupat de partea tehnică asupra faptului că s-au deturnat fonduri. În acest sens, voi cere noii conduceri ISJ declanșarea unei anchete asupra banilor folosiți la amenajarea «hotelului "Eminescu"». Mă refer la inginerul de la Serviciul Tehnic; acesta a furat și asta înseamnă pușcărie. Asta va fi soarta tuturor celor din județ, care încalcă legea. Sîntem săraci, nu avem bani. Nu putem spune că această situație am moștenit-o, ci am găsit-o. De asemenea, vreau să-i avertizez pe inspectorii de specialitate să-i acorde tot sprijinul noului inspector general. Cei care vor sabota munca prof. Camelia Gavrilă vor avea de-a face cu mine și vor fi sancționați"*, a menționat prefectul Florin Vitan.

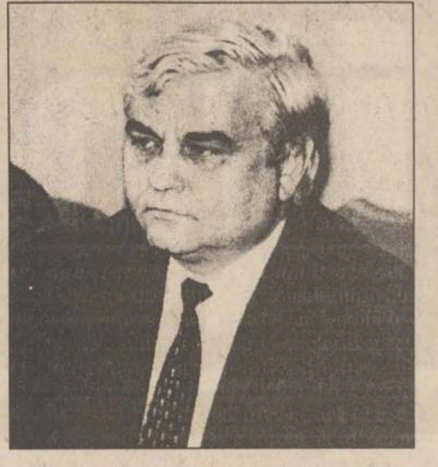

Florin Vitan, prefectul Iașului

În continuare, p*rof. Camelia Gavrilă*, inspectorul general interimar al ISJ Iași, a solicitat sprijinul colectivului de inspectori și al conducerilor Administrației Publice Locale, pentru a continua reforma învățămîntului în condiții optime. Cu toate că discursul Cameliei Gavrilă a liniștit apele, în rîndul inspectorilor prezenți, "ceremonia" tensionată a numirii în functie a noii conduceri ISJ s-a încheiat cu patru demisii din ISJ. Astfel, ***Mihai Dumitriu***, numărul 2 în ISJ, a demisionat din funcția de inspector general adjunct. Prin demisia depusă marți, 4 martie, la Ministerul Învățămîntului, Mihai Dumitriu a solicitat să fie lăsat să lucreze în continuare la catedră, în semn de protest față de demiterea Rodicăi Luca, pe care o consideră ilegală. Al doilea demisionar este ***prof. Constantin Stoleru***, inspector de educație fizică, ce consideră, de asemenea, ilegală și abuzivă destituirea din funcție a Rodicăi Luca. Precizăm că acesta este la a cincea demisie din ISJ. ***Prof. Ileana Savinescu*** și-a dat demisia din functia de inspector cu activitate educativă, atacînd decizia Ministerului Învățămîntului de anulare a concursului pentru ocuparea functiilor de inspectori generali, din vara trecută. Ileana Savinescu este la a treia demisie din ISJ, în cele anterioare invocînd o incompatibilitate între ea și Rodica Luca. A patra demisie este a Iulianei Vlad, inspector de informatică, avînd jumătate de normă, care și ea este la a treia demisie. Ea a declarat că, în cazul în care prefectul va dispune înființarea unei norme întregi la catedra de informatică din ISJ, se va întoarce.

Mîine vor fi scumpite biletele RATC

■ un bilet cu două călătorii va costa 1.600 lei ■ cel mai probabil, un abonament pe o linie va costa 24.000 lei, iar pe două linii 48.000 lei ■

Noul preț al biletelor RATC, de 1.600 lei pentru două călătorii, a fost aprobat, ieri, și de Ministerul de Finanțe. Directorul general al RATC, ***Petru Gîrlea,*** ne-a informat că delegația trimisă la București i-a comunicat, în jurul orelor prînzului, răspunsul favorabil al reprezentanților ministerului de resort. Scumpirea transportului în comun din Iași ar putea deveni, astfel, efectivă, începînd de vineri, 7 martie. Asupra noilor prețuri ale abonamentelor planează încă incertitudinea, directorul Petru Gîrlea afirmînd că mai întîi trebuie să știe exact valoarea subvenților, pe care Guvernul intentionează să le acorde regiei în 1997.

Precauțiile conducerii RATC sînt motivate de intențiile declarate ale Cabinetului Ciorbea de a supune regia locală unui proces de restructurare, despre care deocamdată nu se știe decît că va fi demarat la 1 iunie a.c. și că presupune, în mod sigur, reducerea cu 10% a personalului. În ultimii ani, jumătate din prețul abonamentelor era suportată de către stat, de la bugetul central, această subvenție ajungînd să acopere, în cazul elevilor și studenților, chiar 75% din prețul abonamentelor.

Directorul general al RATC, Petru Gîrlea

Dacă, în cele din urmă, abonamentele vor fi subvenționate în aceeași măsură ca și în trecut, prețurile lor, după ultima scumpire, vor fi: 24.000 lei, pentru un abonament pe o linie, 48.000 lei, pentru două linii și 72.000 lei, pentru toate liniile. Întrebat dacă nu există pericolul ca noile prețuri practicate de RATC să depășească puterea de cumpărare a cetățenilor, directorul Petru Gîrlea a declarat: ***"Tot zilele acestea, au fost scumpite și țigările autohtone cu aproape 80%. Credeți că va fi cineva care să spună că țigările au devenit prea scumpe?"***. **(S. STOIANOV)**

Motiv de dispută la Consiliul Municipal

Străzile cu denumiri "monarhice"

■ viceprimarul Vasile Dumitriu nu este de acord, de exemplu, cu schimbarea denumirii str. Gării în str. Regele Ferdinand

Comisia de Cultură din cadrul Consiliului Municipal a propus schimbarea numelor mai multor străzi și locuri publice, cu denumiri "monarhice". Conform propunerii respectivei comisii, cele cîteva străzi și locuri publice ar urma să se denumească, după cum urmează :

Aleea Copou - Aleea Regina Maria
Strada Gării - Strada Regele Ferdinand
Parcul Expoziției - Parcul Carol al II lea
Strada Palat - Strada Regina Elisabeta
Biblioteca Centrală Universitară - Fundația "Ferdinand".

Viceprimarul ***Vasile Dumitriu*** s-a declarat profund nemulțumit de intenția Comisiei de a schimba denumirea unor străzi. Vasile Dumitriu, declarîndu-se republican convins, a afirmat că nu va accepta botezarea străzilor importante, ce au denumiri cunoscute, cu nume de foști conducători ai României. ***"Sînt de acord să schimbăm denumirile unor străzi cum ar fi Florilor, Arapului, cu nume istorice cu rezonanță. Nu mi se pare însă normal să schimbăm denumirile unor străzi ca Palat, Gării, denumiri deja încetățenite și tradiționale. Schimbarea denumirii acestor străzi atrage și cheltuieli nejustificate, cum ar fi schimbarea buletinelor de identitate pentru cetățenii ce locuiesc pe respectivele străzi și schimbarea plăcuțelor cu numele străzii, care se montează pe clădiri."*** Comisia de Cultură a Consiliului Municipal a mai primit și propunerea de a denumi o stradă cu numele omului politic Corneliu Coposu, figură marcantă a luptei anticomuniste și liderul Opoziției în perioada 1989-1996. Considerînd că un bust al lui Corneliu Coposu în Iași este suficient, municipalitatea a refuzat, deocamdată, să găsească o stradă care va primi numele politicianului țărănist. **(Septimiu SĂRĂȚEANU)**

Viceprimarul Iașului, Vasile Dumitriu

Pe malul Bahluiului

Un bărbat de 44 de ani a fost găsit plin de sînge

■ el a murit două zile mai tîrziu

Gheorghe E., de 44 de ani, din Iași, a fost găsit, în urmă cu cîteva seri, pe malul Bahluiului, în stare de inconștientă. Bărbatul fusese lovit puternic, sau căzuse (nu se cunosc deocamdată împrejurările accidentului), pentru că era plin de sînge pe față, iar la cap avea răni profunde. Gheorghe E. a fost găsit de un trecător, care l-a și transportat la Spitalul de Neurochirurgie. A fost internat în stare de comă (gradul I) și investigațiile din următoarele zile au pus în evidență existența, în emisfera cerebrală stîngă, a unui hematom extradural. Deși s-a intervenit chirurgical pentru extragerea hematomului, starea de sănătate a lui Gheorghe E. nu s-a îmbunătățit și el a decedat la două zile după operație. Analizele sîngelui nu au indicat faptul că bărbatul ar fi consumat băuturi alcoolice în ziua accidentului. Membrii familiei au aflat de soarta lui Gheorghe E., după ce acesta murise. Poliția va face investigatiile necesare pentru a determina împrejurările care l-au adus pe Gheorghe E. într-o asemenea stare încît nu a mai putut fi salvat. **(D.F.)**

Pușcărie la străini

Trei ieșeni au fost arestați în străinătate

La începutul acestei săptămîni, ***Constantin Crainicu***, de 29 ani, din Iași, ***Mihai Cărăușu***, de 24 ani, din localitatea Dumbrava, comuna Ciurea, și ***Mihai Sorin Radu***, de 17 ani, din Iași, au fost arestați în străinătate pentru comiterea unor infracțiuni. Mihai Cărăușu este acuzat de comiterea unei tîlhării pe teritoriul Iugoslaviei, iar Mihai Sorin Radu este implicat într-un furt în Ungaria. ***"Direcția Generală de Pașapoarte ne pune la dispoziție informațiile cu privire la arestările cetățenilor români ce locuiesc, din diverse motive, în străinătate. Deocamdată nu știm care este motivul arestării lui Constantin Crainicu, plecat în Israel de anul trecut, dar, conform Codului Penal, cei trei vor fi anchetați și judecați în țara în care au comis infracțiunea. În funcție de condamnare, vor rămîne să-și ispășească pedeapsa în statele respective"***, ne-a declarat ***colonel Gheorghe Rusu***, șeful Serviciului Pașapoarte, din cadrul Inspectoratului Județean de Poliție Iași. **(Alice MARCU)**

Un caz ciudat la Scoala ajutătoare "C.A. Rosetti"

Constantin Mihalache a violat mai mulți minori

■ el a fost arestat ieri de Parchetul de pe lîngă Judecătoria Iași ■ în fața anchetatorilor, a afirmat că la vîrsta de 7 ani a fost violat de elevii mai mari de la școala ajutătoare ■

Constantin Mihalache (16 ani), elev al Școlii ajutătoare "C.A. Rosetti" din Iași, a fost arestat din ordinul Parchetului de pe lîngă Judecătoria Iasi, sub acuzația de "perversiuni sexuale" și "relații sexuale între persoane de același sex". Anchetatorii au constatat că, în perioada 1996-1997, prin amenințări și loviri, el a întreținut relații sexuale cu mai multi minori. Constantin Mihalache a fost prins în flagrant delict de către o asistentă, care a sesizat Poliția. Violatorul a relatat polițiștilor că, la rîndul lui, cînd avea 7-8 ani, a fost violat de alți elevi mai mari și că aceasta este o practică înrădăcinată în școlile ajutătoare sau casele de copii. Refuzînd să-și decline identitatea, o angajată a școlii ne-a precizat că Mihalache nu este singurul elev din școală ce practică perversiunile sexuale și că de vină sînt supraveghetorii. Aceștia din urmă își beau liniștiți cafeaua, în timp ce elevii, care ar trebui să doarmă, întrețin relații sexuale.

În legătură cu elevul arestat, ***Violeta Rîmbu***, asistentă socială la Școala ajutătoare "C.A. Rosetti", ne-a declarat: ***"Atitudinea lui a mirat pe toți angajații. Constantin Mihalache nu era un copil agresiv și își masca foarte bine instinctele. A fost internat la noi, fiind părăsit de părinți, de la vîrsta de un an. Tatăl locuiește în Iași și-și vizitează copilul în vacanțe, iar mama l-a abandonat total, fiind plecată la Constanța. Cred că tot ceea ce a făcut se datorează lipsei unui mediu familial educațional și a unui exemplu parental. De obicei, copiii își imită părinții, dar ce pot face copiii ce nu și-au văzut niciodată rudele? Îi imită pe elevii mai mari. Dacă au fost agresați sexual la vîrste fragede, vor face și ei același lucru, peste cîțiva ani, cu colegii mai mici".***

Cercetările angajatilor școlii și ale polițiștilor au scos în evidentă faptul că, în vară, Constantin Mihalache a încercat să abuzeze sexual de o fetiță de 13 ani, despre care se zvonea că are deja o viață sexuală. Fata a țipat și au venit supraveghetorii, iar lucrurile s-au calmat, cel puțin "la suprafață". Imediat, băiatul a plecat la tatăl său, unde a locuit pe perioadă vacanței de vară. În toamnă, Constantin Mihalache a fost adus înapoi la școală de către tatăl său, care le-a spus educatorilor că i-a făcut probleme cît timp a stat la el, fără a specifica ce anume. De la începerea anului școlar, Constantin Mihalache a abuzat sexual de micuții din clasele a II-a sau a III-a, amenințîndu-i cu moartea și lovindu-i uneori. De teamă, copiii nu au spus nimic supraveghetorilor. Cînd Constantin Mihalache a fost prins de asistentă, în timp ce viola un băiețel de 10 ani, și ceilalți copii maltratați de acesta au făcut reclamații.

"Constantin Mihalache suferă de o debilitate mintală, dar este răspunzător pentru faptele sale. El are discernămînt. Consider că este o victimă a mediului în care a trăit", ne-a spus ***Bogdan Luca***, procurorul care conduce ancheta în acest caz. Pentru perversiuni sexuale, Codul Penal prevede pedeapsă cu închisoare, de la unu la cinci ani.Relațiile sexuale cu o persoană de același sex, în imposibilitate de a se apăra, ori de a-și exprima vointa, sau prin constrîngere, se pedepsesc cu închisoare de la 3 la 10 ani și interzicerea unor drepturi. **(Anca ALEXANDRU)**

CÎND TOATĂ LUMEA SCUMPEȘTE, "UMARO" IEFTINEȘTE!
UMARO SA ROMAN • Str. Mihai Viteazul 3-5
ÎN PERIOADA 1-31 MARTIE ACORDĂM REDUCERI DE PREȚURI DE 3 PÎNĂ LA 9% în echivalent USD cu plata în lei la cursul zilei (BNR)
Pe grupe:
• mașini de tîmplărie
• ferăstraie circulare
• mașini de cepuit
• mașini de șlefuit
• mașini de rindeluit
• Toate accesoriile speciale pentru mașinile de prelucrarea lemnului
Contactați-ne urgent la telefon: 033/726735; 731124; fax 034/119966; 033/731485

SC METALO Chimice SA
Str. Sf. Lazăr nr. 4, bl. P. Curcanu, tel. 032/116162, fax 032/114407
angajează de urgență, în condiții de salarizare deosebit de avantajoase:
• motopompist
Condiții: - stagiul militar satisfăcut la pompieri
- vîrsta maximă 35 ani.
• instalator sanitar, specializat și în sudură autogenă
Condiții: - vîrsta maximă 40 ani.
Relații la sediul societății, str. Sf. Lazăr nr. 4, serviciul plan organizarea muncii, personal, administrativ, tel. 116162, int. 18, iar interviul va avea loc pe data de 14.03.1997, ora 10,00.

ROMÂNIA RENEL REGIA AUTONOMĂ DE ELECTRICITATE C.O.T.D.E.E.
FILIALA DE REȚELE ELECTRICE IAȘI
RENEL - FRE Iași anunță că în perioada 4 - 14 martie 1997, urmare a modificării tarifelor la energia electrică, organizează o acțiune de citire a abonaților casnici din municipiul Iași și localitățile județului în care s-au înregistrat consumuri individuale mai mari de energie electrică.
Solicităm, în aceste condiții, abonaților noștri să permită accesul angajaților FRE Iași la citirea contorilor în această perioadă.

REL Computer s.r.l.
Șos. Arcu nr. 12, tel./fax 032/214190, 217244
1 - 8 Martie 1997 Mărțișor
REL COMPUTER
PC PENTIUM/ 100 Mhz 7.999.999 lei
+
IMPRIMANTĂ EPSON COLOR 500 2.999.999 lei
PREȚUL INCLUDE TVA

MONITORUL DE IAȘI

Fără să motiveze gestul făcut

Gheorghe Cojocaru renunță la funcția de consilier județean

Gheorghe Cojocaru, managerul general al SC FORTUS SA Iași, și-a dat demisia din funcția de consilier județean. La ședința de săptămîna viitoare, plenul Consiliului Județean (CJ) Iași va aproba această demisie și în același timp îl va valida în locul managerului de la SC FORTUS SA pe Cezar Spulber, următorul pe lista electorală a PDSR la alegerile locale, care s-au desfășurat anul trecut. Cezar Spulber a fost consilier județean în perioada 1992 - 1996. Gheorghe Cojocaru, proaspătul demisionat din CJ Iași, nu a dat o motivație clară gestului său. **(M.GIUBERNEA)**

După anularea mai multor trenuri în Regionala CFR

Autogara Iași nu suplimentează numărul de curse

Regionala CF Iași a anulat, începînd de ieri, 12 trenuri aflate în serviciu pe liniile secundare. Respectiva instituție apelase la autogările din zonă, pentru preluarea călătorilor care utilizau în mod frecvent trenurile anulate. După cum a declarat Costel Chelaru, impiegat de mișcare la Autogara Iași, în cursul zilei de ieri nu au fost operate modificări în ceea ce privește numărul de autobuze sau orarul acestora. Potrivit aceleiași surse, traseul rutier Iași - Hîrlău va fi acoperit cu cele șapte curse al căror orar a rămas nemodificat. Reamintim celor interesați că orele de plecare din Iași ale curselor auto către Hîrlău sînt aceleași. Pentru cele șapte curse de Hîrlău au fost stabilite următoarele ore de plecare din Iași: 6.15, 10.00, 13.30, 13.45, 14.30, 16.00 și 18.00. În ceea ce privește traficul de călători Iași - Todireni - Iași, reamintim că Regionala CF Iași a prelungit traseul trenurilor 6489/6488 pînă la Trușești. Precizăm că, potrivit orarului stabilit de Regionala CF Iași, trenurile 6489/6488 Iași - Todireni - Iași vor circula pînă la stația Trușești, cu plecare din Iași la ora 18.33, sosire Trușești la ora 20.57, plecare Trușești la ora 4.55, sosire la Iași la ora 7.09. **(Ovidiu MARDARE)**

Arestare pentru crimă

Romică Iftime l-a ucis pe fiul concubinei sale

Procurorul criminalist Ion Ciofu a dispus marți arestarea lui Romică Iftime (37 ani), din satul Păușești, comuna Dumești, acuzat de săvîrșirea infracțiunii de omor. În seara zilei de luni, Romică Iftime i-a aplicat lui Daniel Cărăbușu (19 ani) mai multe lovituri cu o bară metalică, în regiunea capului, a feței și peste mîini. Tînărul a decedat, la scurt timp, din cauza leziunilor. Criminalul, Romică I., trăia în concubinaj cu Silvia Cărăbușu, mama victimei, lucru pe care băiatul acesteia nu l-a acceptat. Daniel Cărăbușu (19 ani) nu a fost niciodată de acord ca Romică să aibă relații cu mama sa, motiv pentru care a încercat, de multe ori, să se opună. În declarația sa, criminalul mărturisește că, la începutul lunii decembrie 1996, Daniel a venit la domiciliul lui și i-a spart toate geamurile. "În seara zilei de luni, am vrut să merg la bar, ca să cumpăr ceva de băut. În drum, am trecut prin fața casei lui Silvia Cărăbușu, și am văzut femeia în curte. A vrut să meargă la domiciliul meu, însă din spate am fost ajunși de Daniel, băiatul ei. Recunosc că l-am lovit", a mărturisit Romică Iftime, în timpul anchetei. În urma cercetărilor efectuate de procurorul criminalist, s-a stabilit că infractorul luase bara de fier înainte de a pleca spre bodegă, cu intenția de a-l "potoli" pe fiul amantei. După ce a primit cinci lovituri, Daniel a căzut la pămînt, iar mama lui a încercat să intervină.

Romică Iftime riscă închisoarea de la 10 la 20 de ani. **(Mădălina LUCA)**

Un loc unde trebuie chemat mai întîi preotul

Florin Roiu a devenit proprietarul fostei case a Secției Filaj a Securității

■ *secția din Iași a SRI nu se împotrivește cedării imobilului*

Florin Grigore Roiu va deveni în curînd noul proprietar al imobilului din strada Nicolae Gane nr. 9. Această casă, aflată puțin mai sus de sediul Parchetului Iași, pe aceeași stradă cu sediul RA Termoficare, are una dintre cele mai misterioase istorii. După naționalizare, pînă în 1989, acolo a fost sediul Secției Filaj a Securității Române, filiala Iași. Dimineața, conform unor surse autorizate, puteau fi văzute intrînd diferite persoane în costum, iar apoi din imobil plecau oameni în trening. În timpul evenimentelor din decembrie 1989, martorii oculari spun că, noaptea, din coșul imobilului a ieșit fum, cîteva ore în șir. În 1993, casa, cu terenul aferent, trece în administrarea Direcției Regionale de Televiziune Iași, secția radiorelee.

Casa din strada Nicolae Gane nr. 9

În 1996, Florin Grigore Roiu, moștenitorul legal al fostului proprietar al imobilului, a depus o cerere de revendicare a casei din strada N. Gane. La dosarul existent la Comisia județeană Iași pentru aplicarea Legii nr. 112/1995, Legea caselor naționalizate, există acte prin care se atestă că în ultimii ani imobilul nu a fost locuit. Din această cauză, ieri, membrii Comisiei județene Iași pentru aplicarea Legii nr. 112/1995 au hotărît ca imobilul din strada N. Gane să fie atribuit moștenitorului legal al fostului proprietar. Liviu Antonesei, președintele Consiliului Județean (CJ) Iași, a dat înainte un telefon la filiala din Iași a Serviciului Român de Informații, pentru a se asigura că nu va exista un conflict între această instituție și viitorul proprietar. In mod normal,SRI ar fi trebuit să aibă în administrare casa în cauză. Colonelul Adrian Andronic, șeful filialei SRI Iași, a declarat președintelui CJ Iași că instituția pe care o conduce este de acord să cedeze de bună voie imobilul. **(M. GIUBERNEA)**

După scandalul dosarelor arse

Ciudățenii la Parchet

Ieri, ***Vasile Teodorescu, adjunctul procurorului general,*** venit să elucideze misterul dosarelor arse, a plecat din Iași, după ce, într-o scurtă ședință, și-a luat rămas bun de la subordonații de aici. Pe timpul șederii sale în Iași, acesta a refuzat orice contact cu presa. Mai mult, în această perioadă, ***Constantin Ilaș, prim-procurorul Curții de Apel,*** a ordonat tuturor angajaților să nu discute cu ziariștii. Accesul reporterilor în Parchet s-a făcut cu mare dificultate și numai cînd un procuror mai "curajos" s-a abătut de la ordinul "șefului". Portarii, amenințați cu desfacerea contractului de muncă, urmăreau cu disperare traseele reporterilor intrați în unitate. Este de neînțeles atitudinea disprețuitoare și vădit răuvoitoare a prim-procurorului Ilaș, care a aruncat în treacăt cîteva fraze ziariștilor prezenți pe holurile Procuraturii: ***"Dragă, dacă o să avem ceva nou în legătură cu dosarele arse, am să vă anunț. Pînă atunci nu mai pierdeți vremea pe aici"*****. (Anca ALEXANDRU)**

În fotografie, Constantin Ilaș, prim-procuror al Parchetului de pe lîngă Curtea de Apel

Odată cu venirea primăverii

S-a dublat numărul cazurilor de ulcer

■ *o persoană din șapte suferă de această boală*

În primele zile ale lunii martie, incidenta bolnavilor de ulcer, care se prezintă la spital în criză dureroasă, s-a dublat față de lunile anterioare, afirmă medicii de la Clinica II Medicală a Spitalului "Sf. Spiridon". ***"Numai eu examinez zilnic aproximativ 15 bolnavi, față de 6-7 cîți vin în zilele de iarnă sau vară"***, ne-a declarat ***prof. dr. Carol Stanciu,*** șeful Clinicii II Gastroenterologie de la acest spital, care a adăugat: ***"Ulcerul este o afecțiune foarte frecventă; aproximativ o persoană din șapte are ulcer".*** Primăvara și toamna sînt anotimpurile în care apare recidiva ulceroasă, finalizată cu hemoragii digestive. Prin urmare, bolnavii care știu că suferă de ulcer trebuie să urmeze cîteva indicații ale medicilor gastroenterologi. ***"Mîncarea trebuie să fie de regim, iar bolnavul să își aleagă alimentele care îi priesc. De asemenea, trebuie să mănînce puțin, dar des, o masă la maximum 3 ore. Între mese bolnavul de ulcer trebuie să ia, preventiv, un «Dicarbocalm»"***, a subliniat prof. dr. Carol Stanciu.

Persoanele cu ulcer nu au voie să bea cafea pe stomacul gol și li se recomandă să evite consumul de alcool și de aspirine (care pot conduce la hemoragii gastrice). Dacă, în ciuda acestor măsuri preventive, bolnavul are dureri de stomac, specialiștii recomandă să se apeleze la un medicament mai puternic, de exemplu "Ranitidină". ***"O tabletă din acest medicament, luată seara, înainte de culcare, poate evita producerea recidivei ulceroase"***, a mai relatat șeful Clinicii II Medicală de la Spitalul "Sf. Spiridon". **(Cristina PETRACHE)**

Universitatea Tehnică apelează la mila RENEL

■ *conducerea solicită alocarea cotei de 50 de kilowați oră, pentru fiecare student* ■ *aceasta ar reduce cheltuielile universității pentru curentul electric, de la 150 milioane lei/lună la 34 milioane lei* ■

"Universitatea Tehnică «Gh. Asachi» a făcut demersuri la Ministerul Învățămîntului și la FRE, pentru alocarea unei cote lunare de 50 kwh/student", a declarat ***Petru Condrea, directorul general*** administrativ al instituției amintite. Potrivit aceleiași surse, odată cu intrarea în vigoare a noilor tarife pentru energia electrică, o cameră de cămin va fi asimilată unei locuințe. După cum a precizat directorul Petru Condrea, în acest caz, Universitatea Tehnică "Gh. Asachi" ar plăti în plus, în fiecare lună, cîte 150 de milioane de lei. Dacă Ministerul Învățămîntului va susține alocarea unei cote de 50 kwh/student/lună, cheltuielile aceleiași universități vor spori cu doar 34 de milioane de lei. Precizăm că, de la 1 martie a.c., consumatorii casnici vor plăti primii 50 de kwh la prețul de 73 lei/kwh, următorii 50 de kwh la prețul de 172 lei/kwh, iar consumul care depășește 100 de kwh la prețul de 358 lei/kwh. ***"Trebuie avut în vedere faptul că alocarea unei cote de 50 de kwh/lună/cameră nu ar fi în favoarea studenților. Avem camere cu doi, trei și respectiv patru studenți. Împărțirea cotei alocate pe cameră nu ar acoperi nici pe departe necesitățile unui student"***, a declarat Petru Condrea. Din cele menționate de acesta, Universitatea Tehnică "Gh. Asachi" alocase, într-o perioadă anterioară, o cotă de 50 kwh/student/lună, iar consumul de electricitate a rămas în limite acceptabile. Liga Studenților de la Universitatea Tehnică "Gh. Asachi" susține demersul conducerii acestei instituții. Dan Rusu, președintele Ligii Studenților de la Universitatea Tehnică "Gh. Asachi", a declarat: ***"Sperăm că Ministerul Învățămîntului va susține cererea de alocare a unei cote de 50 kwh/student/lună. Sperăm să fie alături de noi, pentru că și noi, alături de alții, am votat schimbarea. Ministerul Învățămîntului trebuie să țină cont de necesitățile studenților din învățămîntul tehnic, precum și de necesitățile celorlalți studenți. Așteptăm, așadar, un sprijin real din partea ministerului de resort"***. (Ovidiu MARDARE)

Casa Sindicatelor - o adevărată capcană, în caz de incendiu

■ *șeful Grupului de Pompieri de la Iași a prezentat ieri principalele probleme referitoare la prevenirea incendiilor*

Ieri, a avut loc o conferiță de presă organizată la sediul Grupului de Pompieri "Mihail Grigore Sturza" Iași. Cu această ocazie, ***colonel Adrian Filioreanu,*** comandantul grupului, a prezentat situația deosebit de grea în care se află subunitățile de pompieri din județ. ***"Dotarea tehnică este necorespunzătoare, mașinile de intervenție au o vechime de pînă la 20 de ani, fiind dotate cu motoare lente. Efectivele de militari în termen sînt permanent reduse, iar pentru a apela la serviciile sergenților reangajați nu avem fonduri. Practic trebuie să ne descurcăm cum putem"***, a conchis comandantul. O activitate complementară celei de stingere a incendiilor este prevenirea lor. În legătură cu acest aspect, s-a enumerat o serie de probleme rezolvate , cum ar fi ignifugarea acoperișului de la Palatul Culturii și amplasarea unui sistem de iluminare de siguranță la Teatrul Național. La polul opus, s-au nominalizat mai multe edificii care prezintă o serie de încălcări ale normelor PSI. Dintre acestea, s-a amintit cazul Hotelului "Unirea", a cărui construcție s-a realizat cu o derogare de la normele amintite. Astfel, în mod corect, casa scărilor ar fi trebuit izolată de restul hotelului, pentru ca, în caz de incendiu, focul și fumul să nu se extindă. La Spitalul "C.I. Parhon", bazinul de alimentare cu apă, în caz de incendiu, este ineficient, iar la Teatrul Luceafărul, ușile ignifuge de acces spre scenă prezintă probleme la mecanismele de închidere. În topul acestor edificii care încalcă normele de securitate se află Casa Sindicatelor. Conform declarației colonelului A. Filioreanu, ***"această construcție a fost concepută total contra legii"***. Mai precis, au fost enumerate nu mai puțin de nouă încălcări ale normelor de prevenire. Dintre acestea, amintim că sala de spectacole nu este prevăzută cu splinchere (dispozitive automate de stingere, care se declanșează la creșterea temperaturii), stația de alimentare cu apă în caz de incendiu nu este terminată, iar sala, scena și subscena nu au instalații de evacuare a fumului. **(D. STÎNGU)**

S.C. IMPEX ROMCATEL S.A.

SISTEME DE ALARMĂ - garanție 5 ani

DISPECERAT DE MONITORIZARE ȘI INTERVENȚIE
- intervenția imediată a echipei operative a **FIRST GROUP of MOLDAVIA**
- alarmarea automată prin pager **RADIOTEL**

SUPORTAREA CONTRAVALORII PAGUBELOR
- produse abonaților noștri în caz de efracție

IAȘI, str. Lascăr Catargi nr.22, ☎ 032-211328, tel./fax 032-211280

RATC Iași

înființează în mod experimental, începînd cu data de
7 martie 1997
noul traseu de autobuze
nr. 20
pe următorul itinerariu:
PĂCURARI - PIAȚA MIHAI EMINESCU
BD. INDEPENDENȚEI - TG. CUCU
și retur

Autobuzele sînt planificate să circule la interval de 10 minute la ore de vîrf și 20 de minute între orele de vîrf.

ALCEDO VĂ RECOMANDĂ BUTIZIN

TRATAMENT CU BUTIZIN
PRAȘILĂ TRADIȚIONALĂ

Anual pierdeți o parte din recoltă din cauza buruienilor sau pierdeți timp și bani pentru prășit!
De azi înainte, gata cu prășitul porumbului!
Tratați acum culturile de porumb cu BUTIZIN și nu vor mai exista buruieni pe care să le prășiți. BUTIZIN este erbicidul cu două substanțe active, produs de OLTCHIM Râmnicu Vâlcea. Dacă e cald, substanța volatilă din BUTIZIN se evaporă și distruge buruienile. Dacă plouă, cealaltă substanță activă, nevolatilă, se dizolvă. Oricum, BUTIZIN te scapă de buruieni.

Nu mai pierdeți bani! Folosiți acum
BUTIZIN – UN PRODUS AL OLTCHIM RÂMNICU VÂLCEA

ALCEDO S.R.L., distribuitor al OLTCHIM S.A.
și al celor mai importanți producători de pesticide din lume

ALCEDO
PRIETENUL RECOLTELOR SĂNĂTOASE

OLTCHIM ROMANIA
Perfecțiune în calitate

CYANAMID THE POWER TO GROW

MAKHTESHIM AGAN

Tel: 01.321.19.86, 032.223.392

GRUPUL FINANCIAR GELSOR oferă:

- **vînzarea / cumpărarea de acțiuni la Bursă sau pe piața extrabursieră**
- **distribuirea de unități de fond la Fondul Național de Investiții (FNI)**
- **cotarea la Bursă**
- **finanțarea prin emisiunea de acțiuni și obligațiuni**

CARNET DE INVESTITOR
FNI
FONDUL NAȚIONAL DE INVESTIȚII

Valoarea nominală a Unității de Fond la 15 noiembrie 1995	**10.000 lei**
Valoarea la zi a Unității de Fond	**30.160 lei**

Creșterea față de săptămîna precedentă: 3,04%
Creșterea față de 1.01.1997: 19,10%
Creșterea față de valoarea nominală: 201,60%

Unitățile de Fond le puteți cumpăra de la: Agenția GELSOR, **Iași, str. Moara de Foc nr. 35, tel. 032/215406.**

FNI FONDUL NAȚIONAL DE INVESTIȚII

GELSOR

Relații suplimentare la tel. 01/3305470

Autorizat de Comisia Națională a Valorilor Mobiliare cu nr. 159/1995

MONITORUL DE PAȘCANI

Indexări la REMAR SA

Un salariu de 6,1 milioane lei pentru managerul Alexandru Hîrbu

La REMAR SA Pașcani s-a stabilit, în sfîrșit, procentul de indexare al salariilor. Conform datelor comunicate de conducerea societății, salariile vor fi indexate cu 30,75%, pînă la data de 1 aprilie a.c., după care vor mai suporta o mărire cu încă 18,35%. Salariul mediu brut lunar pe societate, fără sporuri, este în prezent - după negocieri - de 532.942 lei. Cu tot cu sporuri, de la 1 februarie 1997, salariul mediu brut a crescut la 692.243 lei.

Odată cu aplicarea indexărilor, salariul lunar brut al managerului general Alexandru Hârbu a crescut la 6.103.919 lei. Conducerea REMAR SA precizează că acest salariu de manager s-a calculat prin înmulțirea salariului mediu brut cu cifra 9 - un coeficient stabilit de comun acord cu AGA. Din acest calcul rezultă că Alexandru Hârbu va ridica de la casierie peste 3,5 milioane lei!

În discuțiile purtate, liderii sindicali s-au declarat nemulțumiți de indexările realizate, afirmînd că REMAR SA nu este o societate săracă. Totodată, sindicaliștii sînt mulțumiți de faptul că echipa managerială nu va disponibiliza personal din cadrul întreprinderii. **(Sorin URSAN)**

Mesaj politic cifrat

O vizită "blitz" a senatorului Ion Solcanu

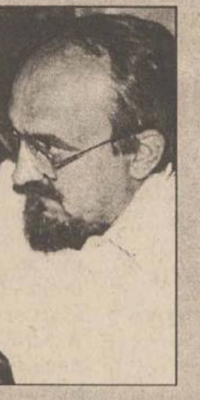

Recent, a avut loc la SC REMAR SA Pașcani o vizită "blitz" a senatorului PDSR, Ion Solcanu **(foto)**. După o discuție aprinsă cu managerii societății, Ion Solcanu s-a întreținut cu vicepreședintele sindicatului "Unirea" REMAR Pașcani. Muncitorii au pus o întrebare "grea" fostului lor protector, solicitîndu-i părerea despre posibilitatea evitării, din partea actualilor guvernanți, a creșterii prețurilor din luna februarie. Răspunsul a fost ambiguu, ceva în genul "creșterea prețurilor putea fi evitată, dar trebuia făcută". Ce au putut înțelege sindicaliștii din asemenea răspuns? Alexandru Țoiu spune: "Ne-a promis că ne va ajuta, dar mă îndoiesc, deoarece nici în trecut nu ne-a ajutat.

Sindicaliștii ne-au relatat că la plecarea din REMAR SA, Ion Solcanu ar fi concluzionat pe marginea atmosferei de la societatea pășcăneană: "Liniștea dinaintea furtunii". **(Sorin URSAN)**

Ancheta "Monitorul": Noi file pentru dosarele Comisiei Anticorupție

O filieră a mitei în orașul Pașcani (I)

■ *cîteva mii de locuitori, din două suburbii ale Pașcaniului, au fost furați de averea muncii lor* ■ *după ce au fost înșelați, asociații AGROSPIC Vatra s-au trezit cu datorii de 300 milioane lei* ■ *temîndu-se de Comisia Anticorupție, fosta conducere AGROSPIC refuză predarea actelor de "gestiune a jafului"* ■

Filiera: CAP Vatra - "Crizantema" - "Trandafirul" - AGROSPIC

În anul 1991, în urma lichidării CAP Vatra Pașcani, au luat ființă două asociații agricole ce și-au împărțit patrimoniul acestuia. Astfel, sătenii din Sodomeni au creat asociația "Crizantema", iar cei din Boșteni, o altă suburbie a orașului Pașcani, s-au adunat în asociația "Trandafirul". După un an, cele două asociații au hotărît să fuzioneze și astfel a apărut Societatea Comercială AGROSPIC Vatra Pașcani, care a continuat activitățile agricole ale fostului CAP.

Conducerea stabilită de țăranii asociați a fost formată din ***Ioan Stoleru*** - director general, ***Vasile Cardaș*** - administrator, ***Mihai Andrei*** - vicepreședinte pentru Boșteni, ***Ștefan Ancuța*** - vicepreședinte pentru Sodomeni și ***Virginia Ungureanu*** - contabil șef.

Inițial, inginerul agronom ***Vasile Prisecaru*** a fost ales președinte, dar după cîtva timp s-a retras din funcție, rămînînd să asigure asistența tehnică de specialitate. Serviciile prestate au fost permanent recompensate, deși acesta era încadrat la Camera agricolă Pașcani și era plătit de la buget pentru a acorda asistență tuturor solicitanților.

Jaful patrimoniului

Un fapt de remarcat este prezența unor membri din conducerea societății AGROSPIC în subcomisiile de aplicare a Legii 18. De exemplu, Ioan Stoleru și Ștefan Ancuța sînt membri în subcomisia Sodomeni (primul fiind chiar președintele ei) și în această calitate și-au împroprietărit, cu diverse suprafețe de teren, colegi din conducerea Agrospic, și nu numai, după cum reiese din sesizările cetățenilor.

De asemenea, există reclamații că terenurile obținute prin aplicarea celebrei diminuări de 20% impuse locuitorilor din Sodomeni și Boșteni (ca de altfel, în tot municipiul Pașcani) la reconstituirea dreptului de proprietate asupra pămîntului au fost folosite de către Agrospic, fără a fi luate în evidențele scrise ale asociației.

Ar fi vorba de cca 200 ha, considerate "rezerva primăriei", de pe care produsele agricole rezultate luau direcții necunoscute membrilor de rînd ai asociației, după cum declară surse din cadrul societății.

În afară de aceasta, în 1992 au fost preluate, cu forța, 150 ha din ferma Stolniceni-Prăjescu, aparținînd IAS Strunga, fapt confirmat de directorul IAS, ***ing. Florin Stegariu.***

An de an, locuitorii din Sodomeni și Boșteni, asociați în AGROSPIC, au privit neputincioși cum din roadele muncii lor se înfruptau alții, cum din patrimoniul societății dispăreau, pe rînd, motoare electrice, mori cu ciocănele, secția de sucuri, de pufuleți, mobilierul și covoarele din sediu și multe, multe altele, inclusiv animale.

"Din 270 de vaci, acum sînt numai 69, iar din 440 de oi au mai rămas doar 170. Sînt multe de spus aici, dar nu are cine să ne ajute", ne-a declarat, cu năduf, ***Ioan V. Rățoi***, unul dintre bătrînii ce și-au pus pămîntul și speranțele în AGROSPIC Vatra. ***"În loc să ne dea produsele care ni se cuveneau, cei din conducere opreau o parte din ele, cică pentru dezvoltare"***, a mai adăugat acesta la șirul acuzațiilor. Încercările țăranilor de a cere socoteală pentru neregulile sesizate, cu ocazia rarelor adunări generale ale asociaților, s-au lovit întotdeauna de un obstacol neașteptat: primarul Neculai Rățoi.

Acest protectorat special s-a explicat prin obîrșia sa, din Sodomeni. Dar această solidaritate cu locul natal poate justifica interesul exagerat pentru AGROSPIC arătat de Neculai Rățoi? Acest primar era nelipsit din prezidiul adunărilor asociaților, intimidînd orice încercare a țăranilor de a-și exprima nemulțumirile.

"Atenții" și plocoane

Sub privirile neputincioase ale țăranilor asociați în Agrospic, conducerea acesteia s-a dedat la un ve-ritabil jaf. Actualmente, Agrospic este pur și simplu sărăcită de bunurile și produsele agricole împrăștiate în locuri neștiute. Mai mult, asociații s-au pomenit cu diversedatorii locuri, care însumează peste 300 milioane de lei!

Foarte multe persoane fără nici o legătură cu Agrospic au beneficiat de "atenții" din partea conducerii acesteia, începînd cu miei, caș, urdă și terminînd cu alte plocoane, toate luate la discreție, din averea comună a asociaților **(vezi facsimilul alăturat).**

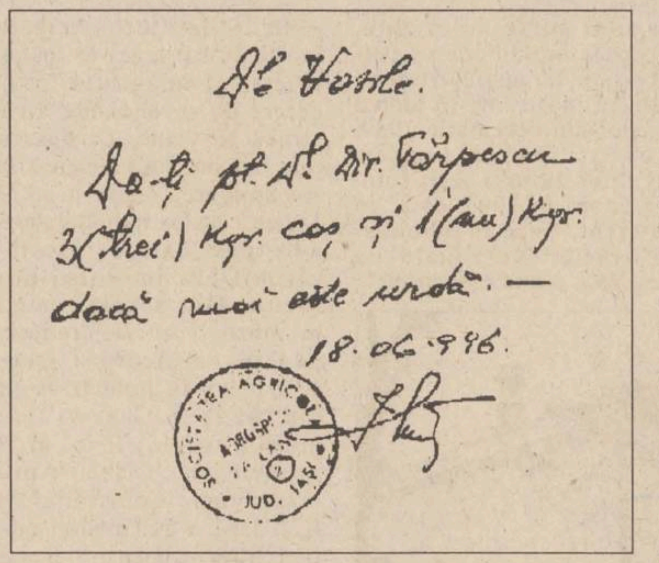

Dl. Vasile.

Dați pt. Dl. Dir. Târpescu 3(trei) Kgr. caș și 1(un) Kgr. dacă mai este urdă. —

18.06.996.

SOCIETATEA AGRICOLA ... JUD. IAȘI

Bon cu plocon de 3 kg caș și 1 kg urdă pentru ing. Petre Târpescu, fost manager general la SC SCUDAS Pașcani. Semnează dir. gen. AGROSPIC I. Stoleru

"V-ați bătut joc de două sate"

Toate aceste abuzuri, nereguli, precum și îngrijorarea privind viitorul asociației Agrospic au împins țăranii la disperare. La Adunarea Generală din 13 februarie a.c. au izbutit să reziste tuturor presiunilor și amenințărilor, debarcînd de la conducere acea "tagmă a jefuitorilor".

Raportul comisiei de cenzori a fost elocvent în a ilustra situația reală a societății, mai mult decît îngrijorătoare, turnînd practic gaz peste foc.

"Ați făcut cu noi ce-ați vrut dumneavoastră!", "V-ați bătut joc de două sate!" - iată două din răbufnirile țăranilor înșelați de vechea conducere a Agrospic. Suspiciunile asociaților privind neregulile semnalate au fost, într-o primă fază, confirmate de refuzul conducerii (proaspăt debarcate, prin voința generală) de a preda noilor aleși gestiunea și actele de la Agrospic.

Subit, fostul administrator, V. Cardaș și ex-contabilul șef, Virginia Ungureanu au intrat în concediu, iar Ioan Stoleru, înainte de a pleca, a declarat că nu deține nici un document. "O-ncuiat ușa și-o plecat" - spune un membru al noului Consiliu de Administrație de la Agrospic, referindu-se la operațiunile de predare a ștafetei.

De asemenea, apare suspectă precipitarea cu care toți creditorii Agrospic au început să someze noua conducere pentru plata urgentă a datoriilor contractate anterior!

În numărul de mîine vom reveni cu incredibile dezvăluiri despre mituirea unor persoane ce au primit din partea fostei conduceri diferite plocoane. Este vorba de persoane cu înalte funcții la Primăria Pașcani, funcționari din aparatul de stat de la Iași și chiar de la București, și de nume marcante din industria județului, precum și notabilități locale și județene. (Anchetă realizată de Dragoș BUZDUGAN)

În urma semnalelor din presă

Comandantul Poliției din Pașcani a fost demis

Surse demne de încredere din cadrul Inspectoratului Județean de Poliție Iași ne-au confirmat faptul că ieri a fost demis șeful Poliției municipiului Pașcani, locotenent colonelul ***Ioan Magriș***. Demiterea sa a avut loc după o vizită "fulger" a șefului IJP din Iași. Pînă la numirea unui alt comandant, postul vacant va fi ocupat de un alt ofițer din Pașcani, numele acestuia urmînd a fi dat publicității zilele următoare. Această schimbare a survenit în urma publicării mai multor materiale în cotidianul nostru, în care s-au făcut dezvăluiri despre unele abuzuri și ilegalități din Pașcani, tolerate de polițiști.

Ioan Magriș a fost avansat anul trecut la gradul de locotenent colonel. El a ocupat funcția de comandant al Poliției Pașcani încă înainte de 1989. A intrat în atenția presei fiind acuzat că a tolerat abuzurile lui ***Dumitru Pantazi***, director la SC "Agrocomplex Lunca Pașcani". Cazul Pantazi a fost cercetat și de fostul șef al IGP, generalul ***Ion Pitulescu***, care în 1993 a ordonat lui Ioan Magriș să efectueze cercetări în acest dosar. Cazul nu a fost însă soluționat nici pînă azi. Același polițist a preferat să nu se implice în soluționarea mai multor plîngeri prin care țăranii din suburbiile Pașcaniului reclamau abuzurile grosolane săvîrșite la aplicarea Legii Fondului Funciar. În același timp, Ioan Magriș a reușit să-și construiască o vilă pe fostul teren al Aerodromului din localitate. **(Ovidiu SCUTELNICU**

O cacialma managerială la INTEGRATA S.A.

După cum am relatat în ziarul nostru, la S.C. INTEGRATA S.A. Pașcani s-a creat o situație confuză, prin demisionarea, din motive de sănătate, a managerului ***Neculai Agavriloaie***. Amintim cititorilor că acel concurs pentru ocuparea postului de manager a demarat fără a fi respectate toate prevederile legale. Deși de la bun început A.G.A. și cele trei echipe participante au acceptat ilegalitatea, concursul respectiv a fost anulat în momentul în care s-a constatat că punctajul maxim a fost dobîndit de o echipă cel puțin incomodă, care "nu trebuia să cîștige". Ce a urmat vom vedea.

Pentru a se asigura conducerea interimară a societății pînă la organizarea unui nou concurs, a fost desemnat același N. Agavriloaie (demisionat pe caz de boală!). Acest fapt nu a făcut altceva decît să sporească deruta și să dea naștere unor noi suspiciuni.

Toată cacialmaua managerială s-a derulat "pe spatele" salariaților de la S.C. INTEGRATA S.A. Pașcani. Parțial, acestea au fost evidențiate în ziarul nostru de sîmbătă, 22 februarie a.c.

Un alt mare semn de întrebare se poate pune și în legătură cu funcționarea firmei ITALRUM-TEX S.A., o societate mixtă româno-italiană care - conform anunțului publicat în ziarul ***"România liberă"*** din 13.11.1996 - trebuia să fie constituită de S.C. INTEGRATA S.A. Pașcani, cu sediul la Pașcani, în str. Grădiniței nr. 11, și de către UNION-TEX Sp.A., cu sediul la Verona - Italia.

Însă firma ITALRUM-TEX S.A., înscrisă în Registrul Comerțului cu nr. J22/485/1996, are ca asociați următoarele persoane fizice: ***Pop Adela Doina*** din Cluj (!) - cu participare la capital de 2.800.000 lei; ***Logean Viorel Ioan*** din Sibiu (!) - cu 700.000 lei; ***Abramiuc Vasilica*** din Pașcani - cu 3.500.000 lei și ***Turcu C. Lica*** din Pașcani - cu 3.500.000 lei. Ca persoane juridice figurează firma UNIOTEX S.A. din Italia, care a participat la capital cu 10.000 dolari.

Administratorii ITALRUM-TEX S.A. sînt Adela Doina Pop, Lorenzo Bassan, Adriana Niculescu, toți trei cu puteri depline, precum și Aminta Benatti, Viorel Ioan Logean și Vasile Maczur. Despre participarea S.C. INTEGRATA S.A. Pașcani nu se pomenește nimic, deși adresa ITALRUM-TEX S.A. este trecută tot la Pașcani, în str. Grădiniței nr. 11! Asupra acestei afaceri oculte planează întrebarea: ***"Este INTEGRATA S.A. reprezentată de către directorul său de producție, ing. Vasilica Avramiuc și de ing. Celica Turcu?"*** În plus, o succintă analiză a documentației celor două firme ne arată că multe din cele 21 de obiecte de activitate declarate ale ITALRUM-TEX coincid cu cele ale S.C. INTEGRATA S.A.! În fața acestor realități este absolut imposibil de crezut ca membrii A.G.A. să nu fi avut cunoștință de afacerile suspecte ce se petrec la Pașcani. Mai mult, unii angajați de la INTEGRATA consideră că este cel puțin îngrijorător faptul că reprezentanții F.P.S. Iași și F.P.P. au putut neglija astfel de aspecte. **(Gabi ALEXA)**

PREȚURI EXTRAORDINARE!
Televizoare
TELEFUNKEN
DAEWOO
PHILIPS
GoldStar
TOSHIBA
ROYAL
DELTECH
Aparatură electronică și electrocasnică
NEST electronics
6600 Iași, Cloșca 10, tel. 032-213284
(complexul comercial din str. Ștefan cel Mare, lângă Casa Modei)

AGENȚIA CASTER
TRANZACȚII IMOBILIARE
Intermediem vînzări, închirieri și schimburi de case, apartamente și terenuri.
Înscrierea în baza de date și reclamă (presă și radio) este gratuită.
Ofertă actualizată permanent pe computer.
Pentru informații suplimentare sunați la tel.
032-216262
Între orele 8.00 - 20.00, sîmbăta 9.00 - 14.00
Hotel UNIREA cam. 106

Doriți să cumpărați ultimele apariții ale unor reviste străine?
PUNCTELE DE DIFUZARE a presei din
- B-dul Independeței (vizavi de magazinul NEST)
- lîngă magazinul Moldova
- Piața Unirii (lîngă CEC)
vă oferă:
Newsweek
BusinessWeek
SCIENCE & VIE
TIME
Ça m'intéresse
The Economist
le nouvel Observateur
MATCH
SCIENCES ET AVENIR
FRANCE Football
LA RECHERCHE
AUTO pro

SC COMAT IAȘI SA ROMÂNIA
Str. Sergent Grigore Ioan nr. 7, Iași, cod 6600
Tel. 032/156300, 142480, Fax 032/157261 Telex 022242
vinde
piese auto pentru Dacia, ARO, TV, Rabă, Saviem, remorci, acumulatori și rulmenți
la prețuri în medie cu 20% mai mici față de ceilalți distribuitori.
Produsele noastre au garanția furnizorilor tradiționali și de renume în producerea pieselor de schimb auto.
Vă așteptăm la depozitul nostru de piese auto din Iași, strada Sergent Grigore Ioan nr. 7.
Relații suplimentare la telefon 156300/121, 122.

Centrul Cultural Francez din Iași
organizează
în perioada
3-7 martie 1997
înscrieri la examenele de
ACCES la DALF și DALF
din sesiunea
5 - 13 mai 1997.
Înscrierile vor avea loc la sediul Centrului Cultural Francez din Iași, bd. Copou nr. 26, de luni pînă joi (orele 9^{00}-12^{00}; 13^{00}-18^{00}) și vineri (orele 9^{00}-16^{00}).
Diploma Aprofundată de Limba Franceză este singura diplomă ce atestă cunoașterea limbii franceze în Comunitatea Europeană.

INSTITUTUL EUROPEAN
Colecția CIVITAS
MĂȘTILE PUTERII
- Niccolo Machiavelli *PRINCIPELE*
- Frederic II *ANTI-MACHIAVEL*
- Benito Mussolini *ACTUALITATEA PRINCIPELUI*
Ediție îngrijită și prefață de Elvira Sorohan
Traducere: Nina Façon și Lăcrămioara Petrescu
ISBN 973-586-020-1 236 pag.
17, Cronicar Mustea Street, 6600, Iași, ROMANIA
P.O.BOX: 161; Tel: 127311; Fax: 230197

PIAȚA FINANCIARĂ
REVISTĂ LUNARĂ FINANCIAR-BANCARĂ
TALON DE ABONAMENT 1997
Se poate expedia și prin fax la nr. 01.679.68.10
Numele ____ Prenumele ____
Firma ____ Funcția ____
Adresa: Localitatea ____ Str. ____
nr.___ bl.___ sc.___ et.___ ap.___ cod poștal ____
județul ____ țara ____ tel. ____ fax ____
DESTINATAR FINMEDIA S.R.L. O.P.63-C.P. 166 Sector 1, BUCUREȘTI
☐ 12 luni Pentru ROMÂNIA = 195.000 lei x ☐ abon.
☐ 10 luni (martie-decembrie 1997) Pentru ROMÂNIA = 165.000 lei x ☐ abon.
Am achitat suma ☐ lei cu ☐ mandat poștal sau ☐ ordin de plată cu specificarea contului FINMEDIA, către BANC POST Floreasca, Cl. Floreasca 167 bis, sector 2 București, Cont: 401007702000166016 - lei
Nimic nu se mișcă fără ea!
EXCLUSIV PENTRU ABONAȚI
1. Serviciul FININFO: 4 dischete cu date statistice din piața financiară internă
2. Buletinele semestriale ale Bursei de Valori București
3. 2 ediții speciale analizînd piețe emergente de bunuri de capital
4. Anuarul financiar 1997-1998 cu 50% reducere față de prețul de vînzare
25 MILIOANE lei PREMII în carduri!

Dialogurile "Monitorului"

"Avem mulți reprezentanți masoni la nivelul vieții politice"

■ *interviu cu dl Dan Amedeo Lăzărescu, Suveran Mare Comandor al Supremului Consiliu pentru România al Ritului Scoțian Antic și Acceptat, senator PNL*

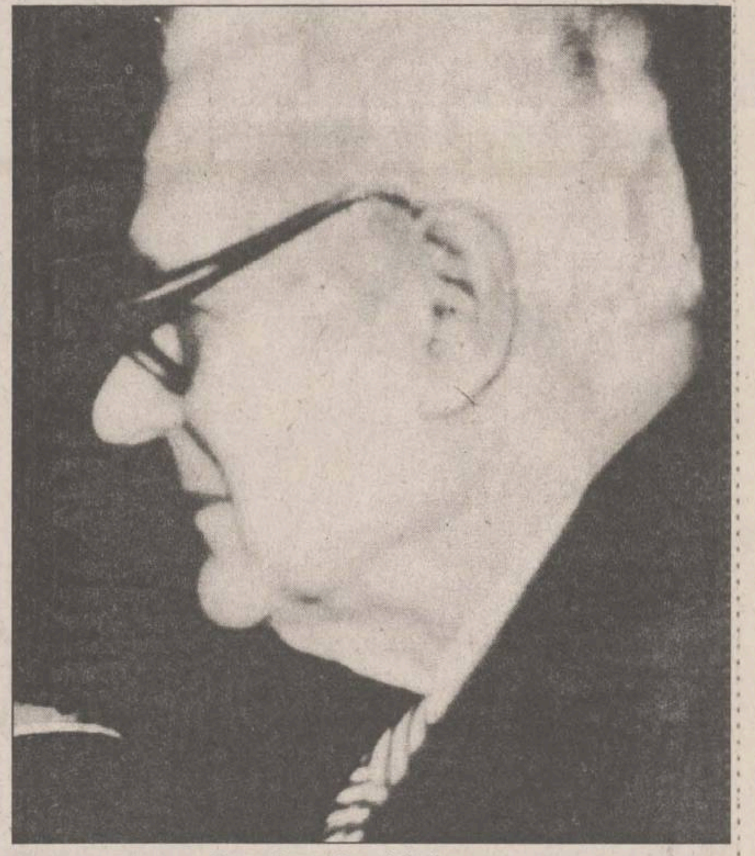

Dan Amedeo Lăzărescu

Patru revoluții făcute de masonerie

- Domnule senator, de ce credeți că masoneria a căpătat o rezonanță misterioasă în ochii oamenilor?

- Masoneria este una dintre cele mai vechi organizații secrete și inițiatice din lume, datînd de peste trei mii de ani, de la ridicarea templului regelui Solomon de la Ierusalim. Încă de la început, adevărul nu era dezvăluit oricui, fiind dezvăluit pe trepte doar anumitor intelectuali, care făceau dovada că meritau să li se dezvăluie aceste adevăruri. De la formarea ei, în epoca modernă, secolul al XII-lea, după izbutirea primei cruciade, masoneria are un statut extrem de riguros, axat pe trei principii: castitate, obediență și sărăcie. În secolul al XIX-lea, obiectivele masoneriei au fost revenirea la idealurile politice și sociale ale Revoluției franceze, înlăturarea monarhiei. Președintele SUA, Wilson, în 1918, a enunțat un principiu preluat de întreaga masonerie și proclamat ca înfrățire universală. Dintre realizările masoneriei pot enumera Revoluția engleză, numită și "glorioasă", din 1688, Revoluția franceză, revoluțiile europene de la 1848, Revoluția americană etc.

- Vorbiți de rolul masoneriei în declanșarea marilor revoluții moderne ale lumii atee. O aripă a masoneriei, Marele Orient, este recunoscută a fi de stînga. În ce măsură deci masoneria a avut vreun rol în declanșarea Revoluției comuniste în Rusia?

- În istoria modernă, masoneria stă, în mare măsură, la originea instaurării următoarelor state liberale: Marea Britanie, în 1688, Statele Unite ale Americii, în 1776, prima republică franceză și următoarele, în 1792. Cel de-al patrulea stat a fost România, adică Principatele Unite, la 1859, eveniment datorat protecției absolute a diplomației franceze. Au urmat apoi Italia, Germania unitară. După primul război mondial, care a fost, de fapt, o luptă între două masonerii, cea anglo-saxonă, aliată cu Marele Orient al Italiei și al Franței, și cea austro-germană, care urmărea distrugerea Rusiei antimasonice. Statele Unite au intrat în război exact în momentul în care "Intelligent Service" a reușit să răstoarne, printr-o revoluție masonică,d imperiul țarist. Niciodată Statele Unite n-ar fi intrat într-un război alături de țar, care era dușmanul de moarte al evreilor, prin progromurile pe care le ducea. Față de această strategie a Americii alături de Rusia, serviciile imperiale germane i-au adus pe Lenin și pe tovarășii lui din Elveția, dîndu-le o sumă uriașă de bani în aur, ca să răstoarne regimul masonic a l lui Kerenski, prin Revoluția de la 1917. Printre primele măsuri luate de Lenin a fost interzicerea masoneriei în Rusia. Masoneria a fost interzisă în Rusia pînă în noiembrie 1996. În timpul regimului țarist, masoneria a fost interzisă pentru prima dată în Rusia de către țarul Alexandru I, în 1922.

"Ideea masonică reprezintă eminamente o idee europeană, antiasiatică"

- Știu că ați participat și dvs. la reînființarea masoneriei în Rusia. Credeți că se poate colabora cu masonii ruși astfel ca România să nu mai aibă de pierdut, în plan politic, de pe urma acțiunilor Rusiei, în vederea îmbunătățirii cît mai mult a relațiilor dintre România și Rusia?

- Din cîte știu eu, masoneria în Rusia reprezintă foarte puțin. În 1996, la formare, aveau loje la Moscova, la Nijnii Novgorod și se pregăteau să mai înființeze una la Sankt Petersburg. Deocamdată, influența masoneriei ruse mi se pare neînsemnată. Dar însuși faptul că Guvernul rus a acceptat redeșteptarea masoneriei ruse, la care se adaugă zvonurile conform cărora președintele Elțîn ar vrea să reconstituie monarhia Romanovilor - toate acestea învederează posibilitatea unei europenizări a Rusiei. Ideea masonică reprezintă eminamente o idee europeană, antiasiatică.

- Susține masoneria, prin proiectele ei, readucerea la putere a manarhiilor în țările din fostul lagăr comunist?

- Eu nu știu dacă susține, dar vă pot spune doar că în fruntea masoneriei britanice se află un mare maestru din familia regală. Acum, în fruntea masoneriei regale britanice este ducele de Kent, văr cu regina Elisabeta a II-a, iar în Spania și Suedia masoneria are o tradiție monarhică.

- Fostul suveran al României, Mihai, are tradiție masonică?

- Nu, Regele Mihai nu. Mai întîi i s-a oferit regelui Carol I să fie patronul masoneriei române, dar el a refuzat, fiind catolic. Catolicii nu pot deveni masoni. Din lista președinților americani, doar președintele J.F. Kennedy n-a putut să fie mason, pentru că era catolic.

- Și actualul președinte al Statelor Unite este mason?

- Aproape sigur, asta e tradiția. Mitterrand era condus de Marele Orient. Acum, cînd Mitterrand nu mai trăiește, Marele Orient se află într-o oarecare confuzie.*

"Masoneria, în principiu, nu intervine în viața internă a statelor"

- Actualmente, în România, aveți masoni la nivelul vieții politice? Cum se amestecă masoneria în viața internă a unei țări?

- Da, avem mulți reprezentanți. Masoneria, în principiu, nu intervine în viața internă a statelor. Ea își manifestă doar influența prin miniștri, prin oamenii politici pe care îi are, intervenind mai ales în statele catolice, împotriva bisericii catolice.

- Cum se manifestă masoneria în România, la cel nivel, cîte organizații aveți?

- În 1993, la Conventul de la Constantinople, lui Marcel Shapira, care conducea Loja română de la Paris, i s-a propus să se stabilească în România. Domnia sa, nefiind de acord, a găsit soluția de a-mi transfera mie prerogativele de Suveran Mare Comandor. În același an, în România a mai fost înființată o lojă a Marelui Orient al Italiei, care a fost preluată apoi de americani. Cele două loje au evoluat în mod paralel. Noi avem 400 de membri și am participat la Conventurile din 1994 (Paris), din 1995 (Lausanne) și 1996 (Madrid). În ultima vreme, au proliferat obediențele masonice din țară, avem 4 Supreme Consilii, 4 mari Loje.

"Mă îngrijorează ideea creării unei masonerii regionale"

- S-a vorbit foarte mult de răsturnarea dvs. din funcția de Suveran Mare Comandor.

- S-a întîmplat ceva contrar Constituției masonice din 1923. În absența mea, s-a întrunit Supremul Consiliu și a fost ales Suveran Mare Comandor un mason străin, care nu știe deloc românește. Este un membru al masoneriei naționale franceze, dl André Szakvary, care pînă acum a fost plin de solicitudine cu noi. Ceea ce mă îngrijorează și mai mult este că s-a discutat și ideea creării unei masonerii regionale, ceea ce m-ar face să cred că, în cele din urmă, se urmărește o separare a Transilvaniei de România. **(A consemnat C. CIOCHINĂ)**

După ce a dublat tarifele la bilete, SNCFR scumpește și amenzile

Amenzi de un milion de lei pentru cei care umblă cu lasere prin gară

În mai puțin de trei luni de zile, SNCFR a publicat pentru a doua oară Hotărîrea de Guvern (203/1994) care stabilește sancțiunile pentru încălcarea normelor privind transportul pe calea ferată. Noile sancțiuni sînt atît de severe, încît valoarea unei amenzi poate ajunge și la 1 milion de lei. Sancțiunile pot fi aplicate cam de tot personalul SNCFR, cu mici excepții, cum ar fi femeile de serviciu, acarii, magazionerii și veghetorii de încărcare. Împotriva procesului verbal de constatare a contravenției, cel în cauză poate face contestații în termen de 15 zile de la data comunicării. "Monitorul"prezintă cîteva din cele 53 de fapte care constituie contravenții ce vor intra în vigoare de pe 17 martie.

Astfel, vor fi aplicate amenzi

- de la 50.000 lei la 80.000 lei pentru: "intrarea pe peroanele stațiilor stabilite de SNCFR fără legitimație de călătorie sau fără bilet de peron; călătoria cu legitimație de călătorie fără supliment de viteză, tichet de rezervare a locului, supliment de cușetă, pat sau cabină, la o clasă superioară aceleia pentru care se posedă legitimația:

- de la 150.000 lei la 200.000 lei pentru: fumatul în sălile de așteptare și în vagoanele restaurant, precum și în alte locuri unde interzicerea fumatului este adusă la cunoștință prin afișe sau semne corespunzătoare; lipirea de afișe, răspîndirea de pliante publicitare în trenuri sau stații;

- de la 200.000 la 250.000 lei pentru: refuzul de a elibera locul ocupat, care nu corespunde cu cel prevăzut în legitimația de călătorie; călătoria pe scări, tampoane sau pe acoperișul vagoanelor din trenurile de călători, urcarea sau coborîrea din vagoane prin alt loc decît cel permis;

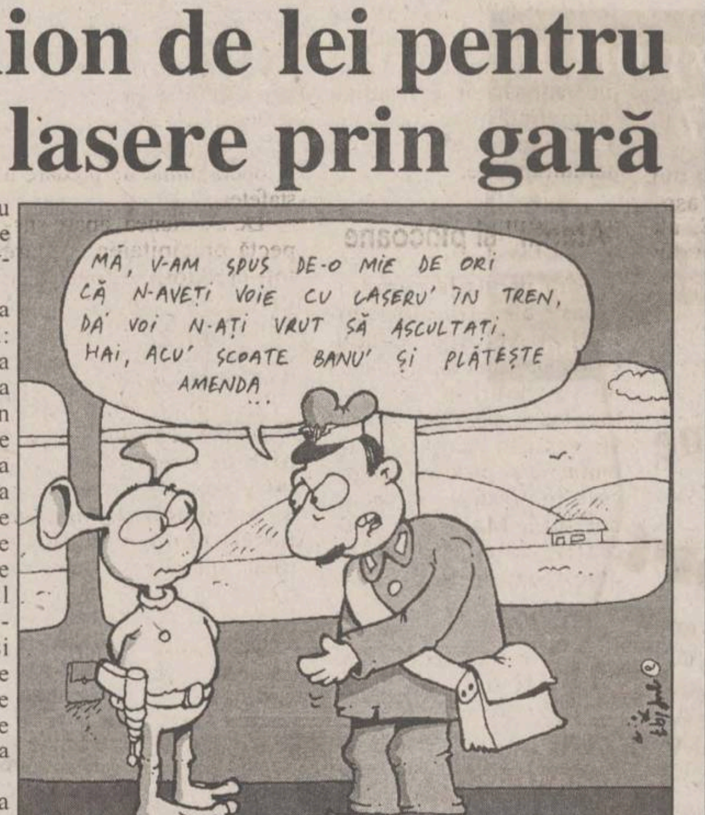
MĂ, V-AM SPUS DE-O MIE DE ORI CĂ N-AVEȚI VOIE CU LASERU' ÎN TREN, DĂ' VOI N-AȚI VRUT SĂ ASCULTAȚI. HAI, ACU' SCOATE BANU' ȘI PLĂTEȘTE AMENDA ...

- de la 400.000 la 500.000 lei pentru: apelarea la mila călătorilor sau practicarea jocurilor de noroc în trenuri sau în unitățile de cale ferată; comportarea necuviincioasă și ținuta necorespunzătoare față de ceilalți călători și față de personalul căilor fe-rate aflat în exercițiul funcțiunii ori împiedicarea acestuia de a-și îndeplini atribuțiile de serviciu; provocarea de scandal în mijloacele de transport sau în incinta unităților de cale ferată;

- de la 500.000 lei la 600.000 lei pentru: acționarea semnalului de alarmă și a frînei de mînă a vagoanelor pentru motive nejustificate; aruncarea obiectelor de orice fel pe fereastră sau pe ușa vagonului; deteriorarea vagoanelor;

- de la 600.000 lei la 800.000 lei pentru: transportul în vagoane al obiectelor sau substanțelor inflamabile, explozive, radioactive; degradarea clădirilor, persoanelor, grădinilor, parcurilor și plantațiilor din stații sau din zona căii ferate;

- de la 800.000 lei la 1.000.000 lei pentru: pătrunderea, fără autorizație specială, în spațiile feroviare (stații, persoane, săli de așteptare, camera "Mama și copilul", biroul de mișcare, tranzit, rampe de încărcare-descărcare, magazii de mărfuri, garnituri de trenuri în așteptare, în trenurile de călători în circulație și alte asemenea), avînd cu sine substanțe inflamabile și care pot provoca avarierea, degradarea sau distrugerea materialului rulant, a instalațiilor, a aparatelor de cale ferată, a clădirilor și a altor unități ale căii ferate; pătrunderea în zona căii ferate, fără autorizație specială, cu substanțe radioactive, generatoare de infrasunete sau surse de laser active. **(Theodor ISTRATE)**

MONITORUL INTERN

Primii pasi ai terapiei de soc

Guvernul privatizează coloana vertebrală a economiei

Ministerul Industriei și Comerțului a trimis la FPS și la Ministerul Reformei o notă cuprinzînd 30 de societăți comerciale, considerate "cheie" în economia românească și care trebuie privatizate rapid, a declarat ieri Florin Buruiană, ministru secretar de stat în MIC, în ședința Comisiei pentru Industrie și Servicii a Camerei Deputaților.

Potrivit lui Florin Buruiană, printre societățile incluse pe lista anexată notei figurează: SIDEX Galați, "Phoenix"din Baia Mare, "Siderca" din Călărași (laminorul de șină), Combinatul de Oțeluri Speciale Tîrgoviște, ALRO Slatina, Tractorul Brașov, Ceahlăul Piatra-Neamț, Semănătoarea București (în acest din urmă caz, fără a se afecta procesul de privatizare în curs).

Aceste societăți, considerate de Buruiană "coloana vertebrală a economiei românești", trebuie, în opinia sa, să fie reașezate rapid pe bazele economiei de piață. Florin Buruiană a declarat agenției Mediafax că aceste societăți condiționează ramuri întregi ale economiei românești și cfă privatizarea lor trebuie făcută rapid, indiferent de metoda aleasă de Ministerul Reformei, în colaborare cu FPS. Ministrul Buruiană a mai afirmat că, după privatizare, societățile în cauză vor beneficia de sprijin din partea statului, pentru a asigura redresarea lor activă, dar, în același timp, vor fi urmărite strict dacă respectă programele de privatizare și restructurare.

Florin Buruiană precizează că sprijinul din partea statului va fi limitat și va fi acordat numai în măsura în care prin privatizare nu se vor obține pe termen scurt rezultatele scontate.

În nota remisă Ministerului Reformei și FPS se arată că aceste societăți vor beneficia de programe alternative pentru ocuparea forței de muncă disponibilizate în urma privatizării.

Decizia privind metoda de privatizare aleasă și programele conexe va aparține Ministerului Reformei.

Hotelul ca o satră

Bătaie cu săbii și topoare în holul Hotelului "București"

Doi boxeri au fost loviți, marți, cu săbii, topoare și bîte, de către mai multe persoane, în holul Hotelului București, informează surse din Poliție.

Marți, în jurul orei 22.30, boxerii Florin Stan (37 de ani), și Ion Stan (35 de ani), din București, se aflau, împreună cu trei tinere, în berăria DAB din Hotelul "București". La un moment dat, un client de la o masă alăturată, Aurică Iamandi, de 39 de ani, a insultat-o pe una dintre fete și s-a luat la ceartă cu ceilalți. Iamandi a părăsit berăria și s-a întors însoțit de 15-20 de bărbați înarmați cu săbii, topoare și bîte.

Polițiștii ajunși la fața locului au reușit să rețină șapte dintre agresori. Aceștia sînt Marian Iamandi (36 de ani), din București, Ionel Bujor Truță (26 de ani), din comuna Zimnița, județul Teleorman, Sorin Sandu (22 de ani), Iulian Nae (29 de ani), Viorel Sandu (25 de ani), Marian Pipai (26 de ani) și Titel Paraschiv (22 de ani), toți din comunele Șoldanu și Budești, județul Călărași.

Aurică Iamandi a reușit să părăsească hotelul, nefiind prins de poliție. Ion Stan a suferit mai multe lovituri în zona capului, iar Florin Stan a fost internat la Spitalul de Urgență, avînd multiple leziuni. Cercetările sînt continuate de poliție, cei șapte fiind reținuți. De asemenea, s-au luat măsuri pentru identificarea și prinderea celorlalți agresori.

BUSINESS PAGES
Catalogul on-line al firmelor românești, accesibil pe Internet.
O cale sigură de promovare a firmei dumneavoastră !
NECOMM
Relații suplimentare la
tel. 032-271333, fax 032-270415
E-mail: bp@monitorul.ro
http://www.monitorul.ro/ibp/

Radio NORD - EST High Class
Sîmbătă, 8 Martie,
sărbătorim frumusețea și doi ani de
"Declarație de dragoste"
Ascultă Radio Nord Est
O ediție aniversară a emisiunii
"Declarație de dragoste"
cu Adrian Păduraru
la ora 21³⁰,
în direct de la salonul de biliard High Class
Sponsori:
● Coriolan Aur Smarald
● Ela ● Decora ● Tester ● Bolta Rece
● Asbeer ● Axel ● Coca Cola

S.C. ROMCIM S.A.
ORADEA
ROMCIM S.A.
Str. Seleușului, nr. 22-24
Tel: 059/415.855
Fax:059/412.067
UNIC PRODUCĂTOR ȘI DISTRIBUITOR DE:
CARTON AZBEST
1200 X 1200 X (3; 4;5; 6; 8) mm.
- garnituri ștanțate (pierderi la calcinare la 900 max.19%)
- cuptoare de inducție
- turnarea centrifugală a cămășilor de cilindrii pentru motoare cu combuștie internă
- confecționarea valțurilor pentru mașini de tras geam
- izolații termice și electrice
IPSOS SPECIAL PENTRU MODELAJ
IPSOS ALFA
forme de lucru pentru porțelan, modele originale, forme mamă și forme de lucru pentru faianță

DAEWOO CIELO

FORȚA TEHNOLOGIEI, MADE IN ROMANIA. ACUM ȘI LA EXPORT!

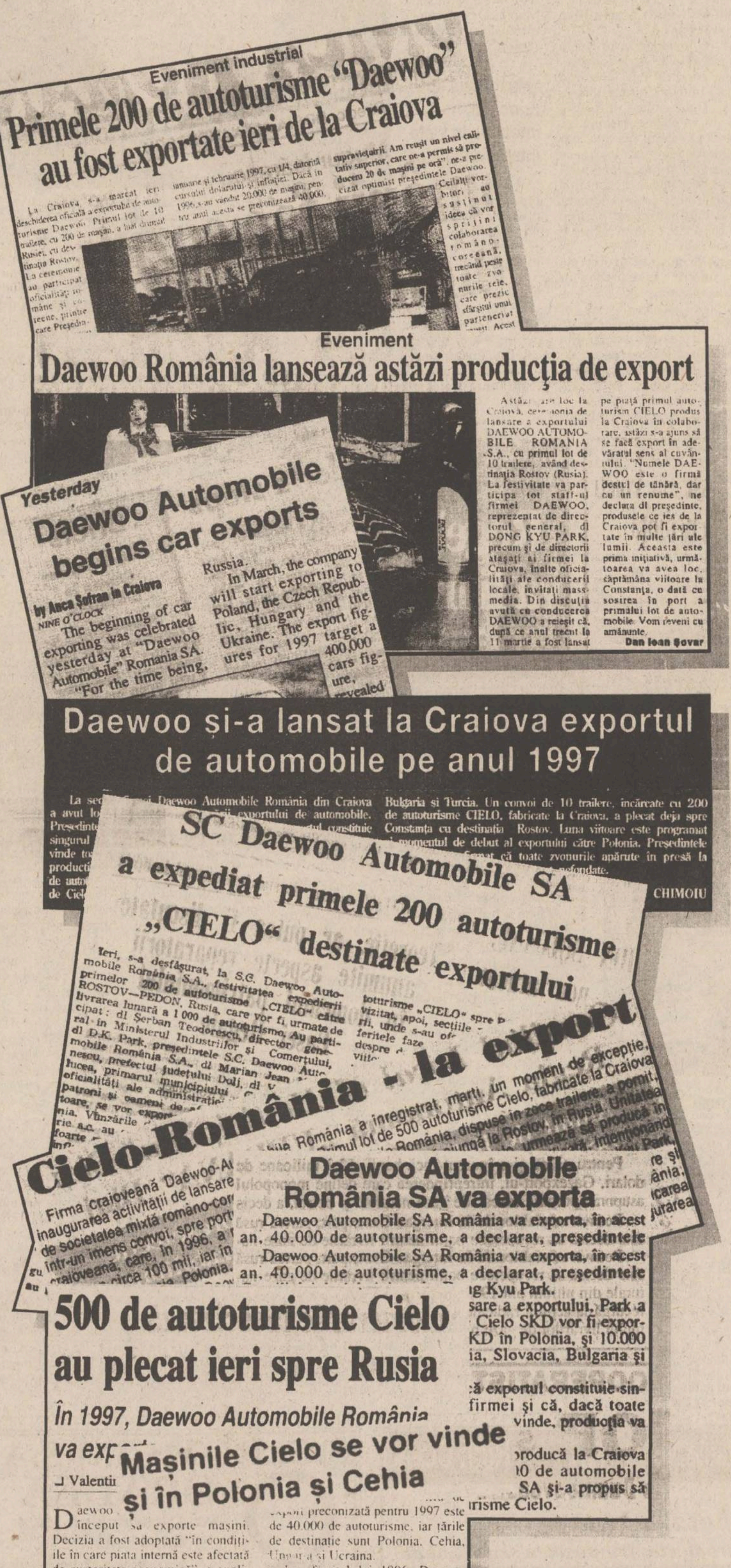

Eveniment industrial

Primele 200 de autoturisme "Daewoo" au fost exportate ieri de la Craiova

La Craiova, s-a marcat ieri deschiderea oficială a exportului de autoturisme Daewoo. Primul lot de 10 trailere, cu 200 de mașini, a luat drumul Rusiei, cu destinația Rostov. La ceremonie au participat oficialități române și coreene, printre care Președin-

ianuarie și februarie 1997, cu 1/4, datorită cursului dolarului și inflației. Dacă în 1996 s-au vândut 20.000 de mașini, pentru anul acesta se preconizează 40.000.

supraviețuirii. Am reușit un nivel calitativ superior, care ne-a permis să producem 20 de mașini pe oră", ne-a precizat optimist președintele Daewoo. Ceilalți vorbitori au susținut ideea că vor sprijini colaborarea româno-coreeană, trecând peste toate zvonurile rele, care prezic sfârșitul unui parteneriat ... Acest

Eveniment

Daewoo România lansează astăzi producția de export

Astăzi are loc la Craiova, ceremonia de lansare a exportului DAEWOO AUTOMOBILE ROMANIA S.A., cu primul lot de 10 trailere, având destinația Rostov (Rusia). La festivitate va participa tot staff-ul firmei DAEWOO, reprezentat de directorul general, dl DONG KYU PARK, precum și de directorii atașați ai firmei la Craiova, înalte oficialități ale conducerii locale, invitați mass-media. Din discuția avută cu conducerea DAEWOO a reieșit că, după ce anul trecut la 11 martie a fost lansat pe piață primul autoturism CIELO produs la Craiova în colaborare, astăzi s-a ajuns să se facă export în adevăratul sens al cuvântului. "Numele DAEWOO este o firmă destul de tânără, dar cu un renume", ne declara dl președinte, produsele ce ies de la Craiova pot fi exportate în multe țări ale lumii. Aceasta este prima inițiativă, următoarea va avea loc, săptămâna viitoare la Constanța, o dată cu sosirea în port a primului lot de automobile. Vom reveni cu amănunte.

Dan Ioan Șovar

Yesterday

Daewoo Automobile begins car exports

by Anca Șofran in Craiova
NINE O'CLOCK

The beginning of car exporting was celebrated yesterday at "Daewoo Automobile" Romania SA. "For the time being, ... Russia.

In March, the company will start exporting to Poland, the Czech Republic, Hungary and the Ukraine. The export figures for 1997 target a 400,000 cars figure, revealed

Daewoo și-a lansat la Craiova exportul de automobile pe anul 1997

La se... Daewoo Automobile România din Craiova a avut lo... exportului de automobile. Președinte... constituie singurul ... vinde to... producti... de auto... de Ciel... Bulgaria și Turcia. Un convoi de 10 trailere, încărcate cu 200 de autoturisme CIELO, fabricate la Craiova, a plecat deja spre Constanța cu destinația Rostov. Luna viitoare este programat ... momentul de debut al exportului către Polonia. Președintele ... afirmat că toate zvonurile apărute în presă la ... nefondate.

CHIMOIU

SC Daewoo Automobile SA a expediat primele 200 autoturisme „CIELO" destinate exportului

Ieri, s-a desfășurat, la S.C. Daewoo Automobile România S.A., festivitatea expedierii primelor 200 de autoturisme „CIELO" către ROSTOV—PEDON, Rusia, care vor fi urmate de livrarea lunară a 1 000 de autoturisme. Au participat: dl Șerban Teodorescu, director general în Ministerul Industriilor și Comerțului, dl D.K. Park, președintele S.C. Daewoo Automobile România S.A., dl Marian Jean ...nescu, prefectul județului Dolj, dl ...lucea, primarul municipiului ..., oficialități ale administrației ..., patroni și oameni de a... ...toare, se vor expor... ...nia. Vânzările ... ...rie a.c. au ... foarte ... ...

...toturisme „CIELO" spre ... vizitat, apoi, secțiile ...rii, unde s-au of... ...feritele faze ... despre ... viito...

Cielo-România - la export

...bile România a înregistrat, marți, un moment de excepție, ...primul lot de 500 autoturisme Cielo, fabricate la Craiova ...ile România, dispuse în zece trailere, a pornit ... ajungă la Rostov, în Rusia. Unitatea ... urmează să producă în ... intenționând ...

Firma craioveană Daewoo-A... inaugurarea activității de lansare ... de societatea mixtă româno-co... într-un imens convoi, spre port... craioveană, care, în 1996, a ... circa 100 mil, iar în ... Polonia.

Daewoo Automobile România SA va exporta

Daewoo Automobile SA România va exporta, în acest an, 40.000 de autoturisme, a declarat, președintele
Daewoo Automobile SA România va exporta, în acest an, 40.000 de autoturisme, a declarat, președintele ...g Kyu Park.

...sare a exportului, Park a ... Cielo SKD vor fi expor... ...KD în Polonia, și 10.000 ...ia, Slovacia, Bulgaria și ...

...că exportul constituie sin... firmei și că, dacă toate ... vinde, producția va ... produca la Craiova ...0 de automobile ... SA și-a propus să ...risme Cielo.

500 de autoturisme Cielo au plecat ieri spre Rusia

În 1997, Daewoo Automobile România va exp...

Mașinile Cielo se vor vinde și în Polonia și Cehia

Valenti...

Daewoo ... început să exporte mașini. Decizia a fost adoptată "în condițiile în care piata internă este afectată de austeritate economică", a explicat directorul Andrei Radu, cu ocazia lansării exportului.

"Exportul constituie pentru noi singura cale de a supraviețui", a declarat președintele companiei, Dong Kyu Park. Puterea de cumpărare a românilor fiind redusă, cererea la intern este mai mică decât oferta.

Un convoi de zece trailere încărcate cu autoturisme Cielo a plecat ieri de la Craiova spre Constanta. S-a inaugurat astfel exportul ... export preconizată pentru 1997 este de 40.000 de autoturisme, iar țările de destinatie sunt Polonia, Cehia, Ungaria și Ucraina.

La sfârșitul lui 1996, Daewoo Automobile România avea 4.906 angajați, dintre care 3.555 muncitori și 1.351 personal TESA. În cursul acestui an, numărul angajaților va crește până la 7.100.

Echipe formate din manageri din cadrul firmei patrulează, cam o dată pe lună, prin secții, pentru a verifica functionarea liniilor de fabricație.

Mașinile Cielo se vor vinde și în Polonia și Cehia

Primele 200 de automobile Cielo au plecat din Craiova cu destinația Rostov, Rusia. Exportul este pentru Daewoo Cielo fabricat în România un nou început de drum.
Drumul lui Cielo continuă însă și în România. Forța tehnologiei e disponibilă ca și până acum prin sistemul de rate Daewoo. Dobândă 8, 9, 10% pe an pentru 1,2, 3 ani rate. Iar cu doar 30% avans, și tu poți conduce chiar mâine un Cielo sedan sau un Cielo hatchback!
Același Cielo care va duce înalta calitate *made in Romania* pe multe din șoselele lumii.

Daewoo Cielo - Forța tehnologiei

DAEWOO AUTOMOBILE ROMÂNIA S.A.

MONITORUL EXTERN

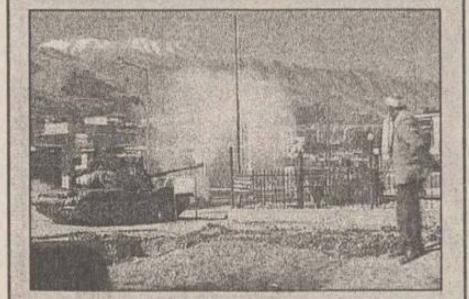

În sudul Albaniei, situatia a scăpat de sub control

Armata albaneză a fost umilită de orășenii din Sarande

Insurgenții albanezi au capturat, ieri, un tanc al armatei, în orașul-port Sarande, situat în sudul țării, după care au condus victorioși vehiculul greu pe străzile oraș. Armata albaneză s-a retras, ieri, după o ciocnire armată cu insurgenții care au luat poziții pe dealurile de la Sarande, schimbul de focuri soldîndu-se cu patru săteni răniți și cel puțin doi soldați în aceeași condiție, relatează REUTER, citînd reporteri de la fata locului și martori oculari ai incidentelor. Un reporter al postului de televiziune elen Skai, aflat la fata locului, a confirmat faptul că localnicii au cîștigat bătălia cu trupele guvernamentale. Soldații au urcat în camioane și s-au retras către orașul Delvine, situat la est de locul luptelor, a mai adăugat reporterul citat. Cei 300, pînă la 400 de insurgenți care au luat poziții pe dealurile de la Sarande aveau în dotare puști de asalt, grenade reactive, tunuri anti-aeriene și mitraliere grele. "Poporul a învins. Trupele armatei, formate din circa 60 de soldați s-au urcat în camioanele lor și au plecat", a declarat fostul prefect Stefos.

Protestele anti-guvernamentale, ce au debutat la sfîrșitul săptămînii trecute, au zguduit sudul Albaniei, manifestanții capturînd o mare cantitate de armament de la arsenalele statului. De asemenea, ei au jefuit magazine și au ars depozite. Orașul Sarande este situat pe coasta Mării Adriatice, în apropiere de frontiera Albaniei cu Grecia.

Peste o sută de răniti

Ciocniri violente între ecologiștii germani și poliție

Circa 100 de ecologiști germani și șase polițiști au fost răniți, în cursul ciocnirior dintre protestatarii antinucleari și forțele de ordine, desfășurate în cursul nopții, la Dannenberg, în nordul Germaniei.

Ieri, politia a folosit tunuri cu apă pentru a dispersa manifestația din fata gării unde se afla un tren cu deșeuri nucleare. Ecologiștii s-au așezat pe carosabil, blocînd drumul către un depozit în care urmau să fie păstrate deșeurile. După ce au îndurat cu stoicism, timp de șapte ore, jeturile de apă, o parte din protestataril au atacat polițiștii cu pietre și cocktailuri Molotov. În cele din urmă, transportul nuclear a reușit să plece către depozitul Gorleben, aflat la 20 km de Dannenberg, cu o masivă escortă de poliție.Șoseaua este însă blocată, la scurtă distanță de gară, unde activiștii s-au legat cu o funie, pe care au prins-o de o parte și de cealaltă a drumului.

Un rol în diplomație pentru fostul suveran

Regele Mihai va sprijini integrarea României în NATO

Ieri s-a încheiat vizita de șase zile în țară a fostului suveran al României, ***Regele Mihai***. Deși primit cu mai puțin entuziasm din partea populației, dacă e să ne gîndim la primirea din 1992, vizita a fost în schimb mai intens mediatizată decît atunci de către agențiile occidentale de știri. Explicațiile acestui fapt ar putea fi mai multe. Pe de o parte, România a captat atenția mass media europene odată cu schimbarea la guvernare de după alegerile din noiembrie. Evenimentele ce au urmat alegerilor, mai ales curajosul program de reformă al prim-ministrului Ciorbea, au ținut, de atunci încoace, capul de afiș al multor ziare occidentale. Vizita Regelui Mihai a avut loc exact în acest context. Și se știe că orice canal de informare renunță mai greu la un subiect căruia i-a acordat pînă atunci o atenție deosebită. Mai ales că acestă vizită avea și ineditul ei, acela că Regele venea în România, pentru prima oară după abdicare, ca cetățean român. Pe de altă parte, este evident că populația are acum cu totul alte griji, legate de nevoile zilnice. Griji pe care de altfel le avea și în 1992. Dar atunci, spre diferență de acum, regele nu mai reprezintă un simbol anticomunist la fel de puternic. Dacă atunci o parte din cei care l-au întîmpinat cu entiziasm au făcut-o mai mult dintr-o îndîrjire împotriva vechii puteri, pe care aceștia o considerau neocomunistă și încremenită la putere, este de presupus că toți aceștia n-au mai fost acum la fel de motivați să-l întîmpine pe Regele Mihai.

Din alt punct de vedere, în contextul în care obiectivul numărul unu al diplomației românești este integrarea în NATO în primul val, trebuie remarcat că, la concret, cel puțin două lucruri s-au cîștigat odată cu acestă vizită. Este vorba, în primul rînd, de percepția acestei vizite de către Occident, prin mass media dinafară, care i-a acordat spații generoase. Al doilea cîștig și, poate, cel mai important, este sprijinul pe care Regele a promis că-l va acorda efortului României de integrare în NATO. Este vorba, în principal, despre intervenția sa personală pe lîngă statele deja membre ale alianței, mai ales pe lîngă cele care sînt monarhii constituționale, în număr de șase. La prima vedere, șase din șaisprezece nu pare semnificativ. Dar să nu uităm un lucru: nici un stat din acestea, în afară de Spania, nu a făcut declarații fără echivoc că vor sprijini România în acest demers. Ba chiar dimpotrivă, premierul norvegian declara, în urmă cu două săptămîni, că n-ar fi deloc indicat ca România să intre în NATO. Dacă statele sudice din Europa susțin România, unul din scopuri fiind și acela de a muta centrul de greutate al NATO înspre ele, este oarecum de înțeles atitudinea rezervată a statelor nordice, toate monarhii, despre care nu se poate spune că ar avea același interes. Așa stînd lucrurile, este binevenită declarația Regelui, că va începe cît de curînd turneul european, primele vizate fiind statele scandinave.

Rămîne însă de văzut cîtă influentă asupra actului politic de decizie au acești suverani în statele lor. Oricum, nu este deloc momentul acum să nu folosim orice mijloc care ne-ar putea ajuta în propulsarea spre primul val al țărilor ce vor fi invitate în iunie la summitul de la Madrid.

(Claudiu RAUS)

Corneliu Vadim Tudor a scăpat de comisia juridică

■ *membrii acestei comisii a Senatului au votat împotriva ridicării imunității liderului PRM*

Comisia Juridică a Senatului a dat aviz negativ cererii Ministrului de Justiție ***Valeriu Stoica*** de ridicare a imunității senatorului PRM ***Corneliu Vadim Tudor*** **(foto)**.

Șapte membri ai comisiei au votat, ieri, împotriva ridicării imunității acestuia, în timp ce șase au fost pentru. La lucrări au participat șase reprezentanți ai opoziției - patru senatori PDSR, unul PUNR, și unul PRM - și șapte membri ai majorității, respectiv trei senatori țărăniști, doi liberali, un senator PD, și unul UDMR. Au absentat Niculae Cerveni (PNLCD) și Gyorgy Frunda (UDMR). Votul a fost secret.

Senatorul Corneliu Vadim Tudor l-a acuzat, în timpul audierii sale în Comisia Juridică, pe Valeriu Stoica că nu poate fi ministru de Justiție, întrucît este membru al PNL, iar magistrații nu pot fi membri de partid. De asemenea, Vadim Tudor a spus că Valeriu Stoica protejează un infractor urmărit de Interpol, pe care l-a apărat în Justiție și că deține 2.000 de acțiuni la o întreprindere. Vadim Tudor l-a calificat pe Stoica drept un "***sperjur***" și "***infractor***". Referindu-se la cele două dosare de calomnie în care ministrul de Justiție i-a cerut ridicarea imunității, liderul PRM a afirmat că nu el este autorul afirmațiilor încriminate în aceste dosare și nimeni nu poate dovedi acest lucru. El a spus că atît "lista rușinii", cît și afirmațiile referitoare la ziarista Rodica Chelaru nu îi aparțin. Vadim Tudor a apreciat că cererea lui Stoica este o înscenare politică și a cerut Comisiei Juridice să nu aprobe ridicarea imunității sale.

În timpul dezbaterilor asupra acestei chestiuni nici un senator nu s-a pronunțat clar împotriva ridicării imunității lui Vadim Tudor, a spus senatorul UDMR Peter Eckstein după ce comisia a respins propunerea ministrului de Justiție.

Plenul Senatului va discuta cererea de ridicare a imunității a senatorului Corneliu Vadim Tudor, chiar dacă Comisia Juridică a avizat-o negativ. Pentru ridicarea imunității sînt necesare două treimi din voturile senatorilor prezenți.

Chiar dacă textul Tratatului este aproape terminat

Negocierile româno-ucrainene vor continua la nivel politic

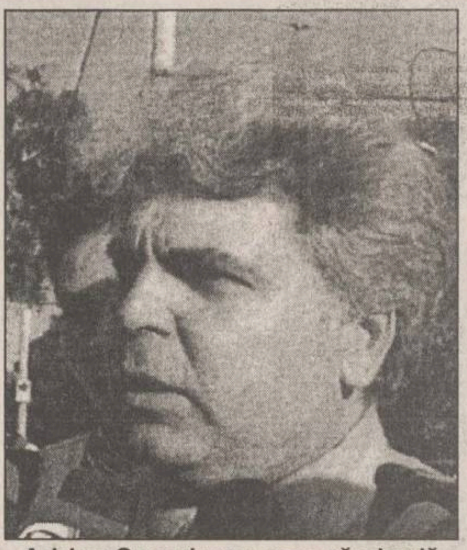

Adrian Severin nu vrea să piardă legătura cu autoritățile de la Kiev

Negocierile pe marginea Tratatului româno-ucrainian vor continua, întrucît nu s-a ajuns la o formulă reciproc acceptabilă, a informat, ieri, purtătorul de cuvînt al MAE, ***Gilda Lazăr***.

Negocierile trebuie să continue "***la nivel politic***", a afirmat Gilda Lazăr, adăugînd că, în textul Tratatului, mai sînt o serie de aspecte de "***clarificat***" și "***rebalansat***". La încheierea ultimei runde de negocieri la nivel de experți, desfășurată la sfîrșitul săptămînii trecute, la Kiev, șefii echipelor de negociatori au anunțat că au ajuns la o formulă reciproc acceptabilă. Dumitru Ciaușu, secretar de stat în MAE, a declarat că negocierile la nivel de experți s-au încheiat, urmînd ca textul să fie remis spre aprobare factorilor politici. El a "***recomandat călduros***" adoptarea acestei versiuni. Ministerul de Externe, Adrian Severin, a declarat, în fata plenului Senatului, ca negocierile româno-ucrainene vor continua la nivel politic, poate chiar la cel mai înalt nivel. Referindu-se la declarația președintelui Emil Constantinescu, care a afirmat, luni, că România va fi obligată să-și asume, fată de generațiile viitoare, riscul încheierii Tratatului cu Ucraina, Gilda Lazăr a apreciat că, ***"probabil, președintele Constantinescu nu era informat despre stadiul real al negocierilor"***. Emil Constantinescu declarase anterior că România trebuie să facă ***"sacrificii istorice"*** pentru a asigura semnarea Tratatului cu Ucraina, document considerat vital pentru aderarea țării la NATO.

Se vor reorganiza Prefecturile

■ *sînt vizate, în primul rînd, oficiile prefecturale*

Remus Opriș, șeful Departamentului Administrației Publice Locale

Departamentul Administrației Publice Locale va înainta spre aprobare Executivului o propunere pentru modificarea HG 935/1996 privind reorganizarea Prefecturilor, a declarat pentru Mediafax, ***Remus Opriș***, șeful DAPL. El a spus că vor fi înființate Oficii prefecturale, în cadrul cărora se va desfășura activitatea aparatului prefecturilor și a reprezentanților serviciilor publice descentralizate.

Organizarea acestor Oficii prefecturale era prevăzută printr-un act normativ din 1996. Pînă în prezent, zece județe au solicitat înființarea acestor oficii. De asemenea, vor fi constituite, în structura prefecturilor, Birouri de relații internaționale, avînd ca scop integrarea europeană. DAPL, împreună cu Ministerul de Externe, are în vedere o propunere legislativă de aprobare în Parlament a Cartei Autonomiei Locale, promovată de majoritatea țărilor Consiliului Europei. ***"Sperăm ca acest document să se bucure de atenția celor două Camere în această sesiune"***, a spus Opriș. O altă prioritate a DAPL o reprezintă Proiectul de Lege privind statutul funcționarului public, a adăugat Opriș.

Sindicatele din cercetare vor picheta mai multe instituții ale statului

Sindicatele din cercetare-proiectare au anunțat, ieri, în cadrul unei conferințe de presă, că vor organiza pichete de protest în fata mai multor instituții ale statului, începînd de săptămîna viitoare.

Federația Sindicatelor Libere din Cercetare și Proiectare va picheta Ministerul Cercetării și Tehnologiei, Ministerul Finanțelor, Parlamentul, Presedinția, Guvernul și prefecturile din orașele unde are sindicate afiliate.

Sindicaliștii cer scutirea de TVA a activităților de cercetare-dezvoltare și proiectare, indexarea contractelor cu MCT și agenții economici, îmbunătățirea salarizării personalului și scutirea de taxa vamală a importurilor pentru cercetare. FSLCPR mai cere exprimarea clară a priorităților guvernului, eliminarea corupției și continuarea procesului de acreditare a institutelor naționale de cercetare-dezvoltare.

METALCO
PRODUCTIE PUBLICITARA
RECLAME LUMINOASE • BANNERE • COPERTINE • INSCRIPTIONARI AUTO
INSCRIPTIONARI SERIGRAFICE SI CU AUTOCOLANT • INSIGNE

- CASETE TAXI DE ORICE FORMĂ ȘI DIMENSIUNE
- INSCRIPȚIONĂRI TONETE DE ALUMINIU (CHIOȘCURI)
- FRONTOANE (FIRME) PENTRU CHIOȘCURI DE ALUMINIU

NOU

tel/fax: 032-215.480

EuroBIT
Full Internet Access
Abonament lunar
str. A. Panu nr. 36, bl. 1B
tel. 032/ 21.40.10/ 21.14.94
21.00.30/ 21.00.31
http:// www.interbit.ro
Email - eurobit @.interbit.ro

M V D
Servicii consulting
Hotel Unirea cam. 105-107
tel/fax 212299
informatii 215015
IASI

Asigurăm servicii pentru:
-definitivarea formalităților legate de înființarea societăților comerciale cu capital românesc sau străin
-înscrieri mențiuni pentru acte adiționale
-obținerea autorizațiilor și avizelor de funcționare pentru sedii, spații comerciale, depozite, spații de producție
-înregistrarea la DGFPCFS și Administrația Financiară.

Noi vă promovăm afacerea !
Program: Luni-Vineri 9-19
Sîmbătă 9-14

EXCURSIE ÎN
ITALIA
23 martie
pentru copii
586 $
5 și 20 martie
pentru adulți
750 $
net
NORD EST TOURS
Relații și înscrieri
Casa Modei - mezanin
☎ 032 117596

GiiAT G.I.I.A.T. S.A.
(formată din asocierea partenerilor-
TOFAN GRUP S.A. și ALFA CIVIC S.R.L.)

vă oferă din stoc următoarele produse:
- Clești pentru tăiat fier-beton (Belgia)
- Scule pneumatice (Belgia)
- Măști pentru sudură (Italia)
- Motopompe (Italia)

Sunați chiar ACUM ! la telefon 032/214306
sau veniți direct la magazinul nostru din
strada Tg. Cucu nr. 1 (lîngă Alimentară)

Societatea de servicii informatice SINTA S.A. Iași
Bd. Țuțora nr. 17, tel.: 032/230072, 032/230080; fax: 032/232834
☑ Banca de date MULTIMEDIA
* Prezentare pe INTERNET agenți economici și oferte de export în condiții grafice de înaltă calitate tel: 230076
☑ Servicii INTERNET (Poșta electronică, ftp, www etc.)
☑ Consumabile pentru tehnica de calcul, piese de schimb, literatură de specialitate prin magazinul propriu tel: 127116
☑ Inscripționări CD-uri (date, programe, muzică) tel: 127116, 127108
☑ Tranzacționări de valori mobiliare prin rețeaua națională FININVEST
* Consultanță, tranzacții de acțiuni, obligațiuni, certificate de acționar, actualizarea registrului român al acționarilor tel: 127116

SC TAXICOM SA
SIGURANȚĂ, PROFESIONALISM, SERIOZITATE

Taxiurile pot fi recunoscute după sigla MONITORUL
tariful unic
1200 lei/km
prezentîndu-se pe liber la comandă.
DISPECERAT: 953 sau 146593
NON STOP

RTV EUROPA NOVA IAȘI
TV EUROPA NOVA
canal 54
zilnic, în perioada 1-8 martie, ora 18:30
SĂPTĂMÎNA FEMEILOR
divertisment
concurs cu premii

Ziarul care stă de vorbă cu oamenii!
Monitorul

EDITORIALE

NAȚIONAL

Ridicarea "imunității", votată la fel ca o lege organică

Dintr-un instinct de conservare moștenit din perioada comunistă, aleșii noștri de după 1989 au stabilit prin lege că în momentul în care devii reprezentantul electoratului, respectiv parlamentar, beneficiezi automat de o serie de privilegii. Prima și cea mai importantă dintre ele se referă la imunitate. Pentru ca privilegiul imunității să fie fructificat la maximum, parlamentarii legislaturilor trecute au decis că doar două treimi dintre ei pot ridica acest "drept" unuia dintre colegii lor, în cazul în care acesta săvîrșește o faptă dincolo de lege. Aici se pune o problemă de logică. În orice parlament din lumea normală, spre care tindem și noi, raportul dintre numărul parlamentarilor reprezentînd puterea și cei din opoziție este aproape întotdeauna mai mic de două treimi. Acest lucru înseamnă că aproape nici o decizie nu se poate lua dacă pentru acest lucru condiția este ca majoritatea voturilor să fie de două treimi. Din acest motiv, în majoritatea țărilor occidentale, chestiuni precum cea referitoare la imunitatea parlamentară nu sînt tratate în regim de privilegiu. Adică nu presupun, pentru a fi puse în discuție, o majoritate care să depășească raportul putere-opoziție. Mai mult, în unele țări, cum ar fi Marea Britanie, imunitatea parlamentrară este limitată drastic doar la declarații politice făcute în incinta Parlamentului.

La noi, însă, imunitatea nu numai că protejează un parlamentar pentru ceea ce afirmă în Parlament, dar prevede pragul la două treimi pentru a fi ridicată, chiar și pentru fapte de ordin penal săvîrșite de unul dintre aleși. Ieri, s-a repus în discuție, în cadrul Comisiei juridice a Senatului, solicitarea Ministerului Justiției de ridicare a imunității parlamentare senatorului Corneliu Vadim Tudor. Nu este cazul să mai amintim în baza căror fapte justiția solicită acest lucru. Senatorul în cauză a făcut și face în continuare obiectul a cîteva zeci de procese de calomnie și ofensă, motiv pentru care, printre altele, în legislatura trecută i s-a ridicat imunitatea parlamentară.

Ieri, deși majoritatea parlamentară aparține celor care sînt parte în procesul intentat lui Vadim Tudor, s-a decis prin vot neridicarea imunității acestuia. În această situație, este clar că nici în plenul Parlamentului nu se vor întruni două treimi din voturi pentru ca liderului PRM să i se ridice imunitatea parlamentară. Este la fel de clar că, în nici o altă situație de acum încolo, nici unui parlamentar nu i se va ridica imunitatea. Situația actuală, în care un ales oarecare poate face orice fără să-i pese că poate fi tras la răspundere, pare fără ieșire. E un privilegiu nepermis într-un stat care funcționează după principiul că nimeni nu este mai presus de lege. Iată de ce este absolut necesar ca noul Parlament să anuleze acest privilegiu și să modifice legea care prevede o majoritate de două treimi pentru ridicarea imunității. În cel mai rău caz, s-ar putea prevedea pentru acest lucru o majoritate simplă, de cincizeci la sută plus unu, și doar pentru declarații politice făcute în cadrul Parlamentului. **(Pavel LUCESCU)**

LOCAL

Schimbarea dă tîrcoale și la Camera de Comerț

Luați de valul schimbării, cei din conducerea Camerei de Comerț Iași au decis că este cazul ca și aici să se schimbe ceva. În consecință, într-o extrem de scurtă ședință, colegiul director l-a "convins" pe președintele Constantin Popa să-și dea demisia, iar pe vicepreședintele Eduard Costin să accepte interimatul conducerii acestei instituții. Schimbarea conducerii Camerei de Comerț, Industrie și Agricultură (CCIA) survine, însă, pe fondul tensiunilor existente între grupurile de interese ce guvernează activitatea acestei instituții. Fostul președinte Constantin Popa era preocupat, în ultima vreme, mai mult de gestionarea propriilor afaceri și mai puțin de promovarea intereselor Camerei de Comerț. Inactivitatea sa s-a reflectat în insuccesele pe care Camera și le-a trecut la activ în ultima perioadă. Trebuie, totuși, remarcat că, în acest moment, este dificil de apreciat dacă lipsa de activitate este reală sau este rezultatul unei slabe mediatizări a eforturilor celor din conducerea Camerei. Este însă evident că activitatea acesteia s-a centrat preponderent doar pe sectorul de stat, în detrimentul celui particular. De aici, o serie de dezechilibre și insatisfacții care au creat o anumită imagine în jurul Camerei de Comerț.

De ce, însă, Eduard Costin a fost desemnat în fruntea Camerei de Comerț? Răspunsul ține de imaginea publică a actualui președinte interimar. În primul rînd, imaginea publică a lui Eduard Costin este pozitivă, ceea ce ar conta în încercarea de reabilitare a imaginii externe a Camerei - un atu care nu a putut fi neglijat de cei din conducerea acestei instituții. În al doilea rînd, scandalul din PDSR, în care a fost implicat și Eduard Costin, i-a creat acestuia aura reformatorului ce luptă pentru interesele cetății. Eliminarea sa din PDSR, după o dispută cu grupul Solcanu, a creionat ideea că Eduard Costin este adeptul schimbărilor, omul de acțiune ce ar putea aduce un plus de vitalitate în activitatea Camerei de Comerț.

Toate aceste elemente, dar și altele, care țin de legăturile pe care le are președintele interimar atît cu oamenii de afaceri, cît și cu cei pe care îi are în subordinea sa, au contribuit la propulsarea în ierarhia instituției pe care o conduce. restul depinde doar de modul în care Eduard Costin va reuși să trasforme într-un mecanism viabil o instituție anchilozată de mentalități cultivate de cei care s-au aflat, pînă în acest moment, la cîrma Camerei de Comerț. **(Dănuț DUDU)**

INTERNAȚIONAL

"Sacrificiul istoric" - o soluție cu două tăișuri

Ultima rundă de negocieri între România și Ucraina, desfășurată săptămîna trecută la Kiev, a fost urmată, așa cum se obișnuiește, de declarații optimiste ale celor două părți. Însă e clar că încheierea ultimei runde a negocierilor - a noua - nu înseamnă și finalizarea acestora. Ministrul de Externe Adrian Severin recunoștea, în timpul unei vizite neoficiale la Sibiu, că tratatul româno-ucrainean este unul "dificil".

Principalul artizan al tratatului, Dumitru Ciaușu, spune că textul documentului a fost, practic, finalizat, rămînînd în suspensie "o serie de aspecte minore". Din păcate, e vorba de aceleași "aspecte minore" care au blocat negocierile ani la rînd: recunoașterea de către Ucraina a nedreptății istorice din 1939, delimitarea platformei continentale a Mării Negre (și deci stabilirea drepturilor de exploatare a zăcămintelor de petrol și gaze), problema Insulei Șerpilor (cedată URSS în 1948, cu încălcarea Tratatului de la Paris), și cea a drepturilor minorității românești din Ucraina. Singurul aspect asupra căruia reprezentanții Kievului au insistat în mod deosebit este "recunoașterea de către părți a inviolabilității liniei existente a frontierei de stat terestre și maritime ucraineano-române, precum și renunțarea la pretenții teritoriale, acum și în viitor", problemă în care Bucureștiul nu are, potrivit președintelui Constantinescu, nici o obiecție, fiind dispus la "sacrificii istorice". România nu s-a dovedit capabilă, în ultimii șapte ani, să-și clarifice relațiile cu țările din estul său - Ucraina, Rusia și Moldova. Trebuie să o facă acum, în cîteva luni. O performanță imposibil de realizat, dacă plecăm de la premisa că toate "aspectele minore" enumerate mai sus trebuie rezolvate pînă la reuniunea de la Madrid.

Anton Buteiko, adjunctul ministrului ucrainean de Externe, a lansat o provocare ale cărei consecințe sînt greu de evaluat acum. El spune că disensiunile existente, pe care nici una dintre părți nu le poate trece cu vederea, ar trebui discutate după semnarea tratatului. Buteiko preia modelul tratatului ceho-german, încheiat într-o formă ambiguă și urmat, la cîțiva ani după semnare, de adoptarea unei declarații de reconciliere, menită să soluționeze litigiile istorice dintre cele două țări. Nu e clar, în acest moment, dacă partea română va accepta compromisul. Cert este că, în prezent, România are două posibilități. Prima ar fi să accepte, sub presiunea timpului, orice condiție impusă de Ucraina și să semneze tratatul o dată pentru totdeauna. O a doua posibilitate, lansată de partea ucraineană, ar permite României să semneze un tratat formal și să-și clarifice litigiile cu Ucraina pe parcurs. O soluție cu două tăișuri. **(Mona DÎRȚU)**

Materialele de mai sus reprezintă punctul de vedere al redacției

PUNCTE DE VEDERE

Discursuri parlamentare

Ion N. MANOLACHE

Recent, a ieșit de sub tipar o carte voluminoasă (636 pagini format in folio), cu titlul ***"Petre Andrei, discursuri parlamentare, 1929-1933"***. Cartea a apărut la editura ***Ankaron*** din Iași și ediția este îngrijită de Doru Tompea și V.F. Dobrinescu, coordonator științific fiind Petre P. Andrei.

Cartea se deschide cu o "Notă asupra ediției", urmată de un succint studiu introductiv, datorat îngrijitorilor ediției, intitulat ***"Petre Andrei - parlamentar"***. Urmează apoi conținutul propriu-zis, care este împărțit în 60 capitole, după numărul ședințelor Camerei Deputaților la care Petre Andrei a luat parte fie ca deputat, fie ca ministru subsecretar de stat. Editorii au procedat foarte inspirat introducînd, pe lîngă discursurile propriu-zise ale lui Petre Andrei, și destule alte discursuri ori intervenții ale altor parlamentari de seamă ai vremii, precum Nicolae Iorga, Iuliu Maniu, A.C. Cuza, Lotar Rădăceanu, dr. N. Lupu, Octavian Goga, G.A. Cuza, C. Stere etc. Cititorul din generațiile postbelice poate afla, am zice ***"pe viu"***, nivelul dezbaterilor parlamentare ale timpului, în care argumentarea temeinică a opiniilor, exprimarea în cea mai corectă limbă română, patosul politic al convingerilor comunicate, ironia acidulată a unora dintre parlamentari se constituiau în adevărate modele de oratorie. Discursurile și intervențiile lui Petre Andrei se impun prin acuratețea argumentării și prin stilul său academic. Tonul potolit, dar ferm, eleganța stilului, precizia termenilor, argumentarea logică, ironia fină sînt însușirile discursului practicat de Petre Andrei.

Studiului introductiv reușește să sublinieze îndeajuns personalitatea de parlamentar a cărturatului și patriotului Petre Andrei, care, ca parlamentar și ministru, a luptat pentru reforma și prestigiul învățămîntului, pentru reforma administrativă, pentru apărarea corpului didactic, pentru o democrație autentică și împotriva oricărei dictaturi, fie de dreapta, fie de stînga, pentru o viață parlamentară liberă. Petre Andrei nu a acceptat niciodată violențele de limbaj sau trivialitățile.

Tonul vădit (și aproape ostentativ) apologetic al acestui studiu introductiv nu folosește personalității atît de complexe a lui Petre Andrei care, sînt sigur, el însuși ar fi respins formularea aceasta: ***"activitatea parlamentară a savantului..."*** Petre Andrei era conștient de valoarea sa ca om de știință, ca om politic, dar, cu modestia care-l caracteriza, nu ar fi acceptat epitetul de savant.

Împinși de zelul lor apologetic, editorii aruncă cu prea mare ușurință aprecieri cu totul neacademice la adresa unui cărturar și om politic remarcabil în epocă, A.C. Cuza. Este adevărat că Petre Andrei a fost un adversar hotărît al concepțiilor politice ale lui A.C. Cuza, că a susținut cu acesta o îndelungată și acerbă polemică, dar nici unul, nici celălalt n-a coborît polemica în valurile ***"violențelor de limbaj sau trivialităților"***. De aceea, aprecierea ***"inepțiile lui A.C. Cuza"***, folosită de îngrijitorii ediției, ar fi fost cu siguranță respinsă de către însuși Petre Andrei. Poziția ostentativ apologetică nu face deloc casă bună cu spiritul obiectiv, științific, care trebuie să străbată astfel de studii introductive.

Orice personalitate umană este alcătuită din umbre și lumini. Totul depinde de procentul celor două componente. În ceea ce îl privește pe Petre Andrei, procentul de lumini este covîrșitor față de cel al umbrelor, care însă nu lipsesc cu desăvîrșire.

O înțeleaptă expresie latinească spune: ***homo sum, humani nihil a me alienum***, ceea ce pe românește sună astfel: sînt om și din tot ce este omenesc nimic nu-mi este străin. Datoria îngrijitorilor ediției, dacă ar fi fost călăuziți de spiritul obiectiv, era să consemneze și o atitudine cel puțin ambiguă, dacă nu chiar contradictorie (în orice caz nedemocratică) a lui Petre Andrei în problema minorităților. Ori editorii cred că cititorul cărții nu va sesiza lucrul acesta? Iată ce spune Petre Andrei în discursul său pe marginea Mesajului Regal, în ședința Camerei din 16 ianuarie 1929: ***"Politica noastră națională trebuie să fie conservativă, iar față de minorități o politică de asimilare..."*** (vezi pag. 29). Cu prilejul discuțiilor pe marginea legii bacalaureatului, în ședința Camerei din 23 mai 1929, Petre Andrei, de data asta încolțit de intervențiile unor deputați minoritari, bate în retragere și afirmă: ***"Noi nu voim să desnaționalizăm minoritățile..."*** (vezi pag. 80). Contradicția este evidentă. Dacă autorii studiului introductiv pomeneau și lucrul acesta, care este totuși un aspect negativ, pe lîngă atîtea și atîtea calități, pe care cititorul le reține, crede oare cineva că personalitatea statuară a lui Petre Andrei ar fi fost cumva știrbită?

Privită în general, cartea aceasta se recomandă, prin conținutul ei, ca o lectură palpitantă, iar cititorul din generațiile postbelice poate recunoaște și altfel de dezbateri parlamentare decît cele emise de un Vadim Tudor, Vasile Văcaru, N. Văcăroiu, Gh. Dumitrașcu și alții.

Cartea n-ar trebui să lipsească de pe biroul niciunui parlamentar actual. Ar avea multe de învățat. De altfel, sînt informat că Fundația Academică "Petre Andrei", sub auspiciile căreia a apărut cartea, a îndrumat către Parlament cîteva zeci de exemplare. Lectură plăcută, domnilor parlamentari! ■

PUFOAICA DE VARĂ

O identitate pentru fiecare

Cătălin MIHULEAC

Orice om simte nevoia să iasă cumna în evidență, să se dezlipească de mulțime. Nimic mai firesc. Unii își vopsesc părul în roz, alții căsuța în ciclamen, unii își perforează nările cu cercei, sau își lasă mustață à la Dan Cârlan. Pictori neînțeleși își aruncă jobene preistorice peste freză, avocați șmecheroși se încalță cu ghetre cum au văzut la dom' mafiot Capone. Iar alții, dar aceștia sînt foarte puțini, se disting tocmai pentru că nu-și dau osteneala să se distingă,

Există însă pe fața României o breaslă voinicuță care se distinge prin rubedenii. Astăzi, o rudă sus-pusă a încetat să mai fie o simplă scrisoare de recomandare. O rudă proeminentă reprezintă acum întîia identitate, eclipsînd-o total pe cea din buletin sau pașaport. De exemplu, un anume Dumitriu încetează să mai fie un banal Dumitriu, el îmbrăcînd tricoul de nepot titular al viceprimarului Dumitriu. De exemplu.

Și pe vremuri ființau astfel de personalități, foste VIP-uri, căzute în uitare astăzi. Pe cine mai interesează acum dacă ești fiul directorului de la PECO sau al șefului de la Pașapoarte? Pe cine mai interesează acum dacă ești fiica prim-secretarului Leonard sau amanta numărul 15 a agricultorului Surdu? Vremurile s-au schimbat și e amuzant că s-au schimbat.

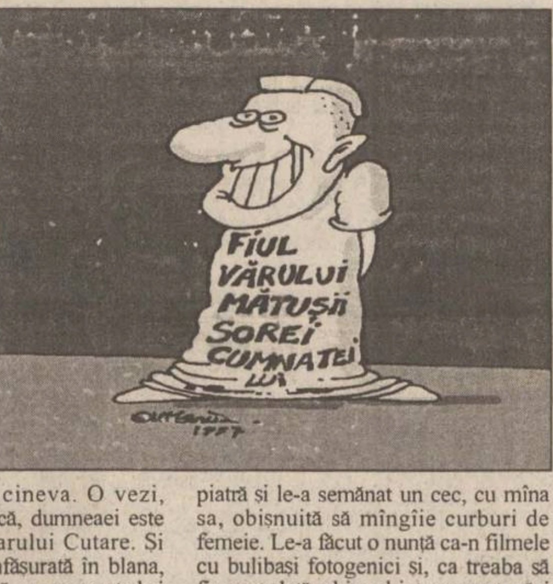

Un patron miliardar și rotunjor ca o mingică de ping-pong iubea o duduie deosebit de calitativă. Duduia era cam de vîrsta copilelor sale, poate și mai frăgezică. Pe dudurie toți cetățenii o venerau, căci era cineva. O vezi, spunea opinia publică, dumneaei este respectiva miliardarului Cutare. Și respectiva trecea, înfășurată în blana, ca de vulpe polară, a respectului maselor.

După o vreme, cum se-ntîmplă de milenii, miliardarul s-a cam săturat de duduia calitativă, optînd pentru altă duduie și mai calitativă. Dar, pentru că el avea nu numai miliarde ci și un caracter de miliarde, i-a găsit un băiat bun, sărac, dar cu studii de Medicină Veterinară. Le-a făcut cunoștință, i-a încurajat să se placă, le-a urat casă de piatră și le-a semănat un cec, cu mîna sa, obișnuită să mîngîie curburi de femeie. Le-a făcut o nuntă ca-n filmele cu bulibași fotogenici și, ca treaba să fie completă, chiar el i-a cununat, căci respecta această instituție care este căsătoria. La o lună de la nuntă, duduia s-a mai rotunjit dar a rămas tot calitativă. Pășea ca pe stele, înfășurată în blana de nurcă a respectului maselor. Și zicea opinia publică: "O vezi, e nevastă de veterinar. Trebuie s-o cunoști, e fosta respectivă a miliardarului Cutare". Și de-atunci, așa i-a rămas numele: Fosta. ■

UNGHIUL DE TRAGERE

Dar, însă, totuși...

Val CONDURACHE

Prin 1966-1968, în perioada de relativă deschidere a regimului Ceaușescu, în România veneau din Franța ***"L'Humanité"***, ziarul comuniștilor, și ***"Le Monde"***, care era, pe atunci, un cotidian liberal. Cînd le găseam, le citeam pe amîndouă cu lăcomia unui român care n-avea decît "Scînteia" și "Flacăra Iașului", un ziar central și un ziar local. În ziarul local nu aflam o altă poziție față de evenimentele clipei, ci doar un rezumat al ziarului central, la care se adăugau cîteva informații cu caracter local despre evenimente culturale, despre fabrici și, la rubrica "Alb și negru", cîteva evenimente cu caracter senzațional.

Despre crime, violuri și tîlhării se vorbea foarte rar, apucăturile astea le aveau capitaliștii. La ***"Alb și negru"*** apăreau hoții de buzunare, bețivii cățărați la volan, bătăușii de la sate ori din cartierele mărginașe ale orașului.

"Faptul divers" era, statistic, fără însemnătate. Existau crime, dar nu existau criminali.

În ziarul "L' Humanité", pe prima pagină, apărea tableta minusculă (nu depășea cinci-șase rînduri dactilo) ***"Mais..."*** (în traducere: "Dar...") ***"dit André Würnsser"*** ("Zice André Würnsser). Cotidianul era comunist de la prima pînă la ultima pagină, chiar și tableta lui André Würnsser se înscria pe orbita partidului, însă postura acelui "Mais...", semnificația acelui "Dar..." ("Însă, totuși...") m-a frapat. Eram departe de-a înțelege mecanismele economiei de piață, ale democrației în general. Pînă și ziarul "L'Humanité" mi se părea o minune în comparație cu fițuicile noastre. Era tendențios, dar prin tendință venea spre mine și-o informație pe care nu o puteam găsi nici în "Scînteia", nici în "Flacăra Iașului".

Era destul să pui un filtru mic între "L'Humanité" și "Le Monde" și te aflai deja la jumătatea drumului spre adevăr.

Eram un puștan care-și propusese, convins de vocație, să scrie peste tot unde apucă, la cotidiane sau la săptămînale de cultură. Nu pentru a-mi impune convingerile, ci pentru a difuza îndoielile și întrebările. Acel "Mais..." ("Dar...") a reprezentat pentru mine un mod de raportare la lume. Nu mă interesa din care parte a spectrului politic vine afirmația care neagă, ea există, se poate formula, se poate întemeia pe-o conștiință. "Așa e", vrea să zică "Mais...", însă "lucrurile ar putea fi citite și altfel".

Presa scrisă trece în momentul acesta printr-o criză de identitate. Editorialiștii, de renume sau "anonimii" (cei ce nu semnează) nu-și găsesc locul într-o tranziție care își schimbă sensul și direcția. Lumea nu mai vrea să fie călăuzită prin evenimente și întîmplări, vrea să descopere singură sensul. Viața e în sfîrșit o carte, nu mai este un comentariu critic. Fiecare alege singur ce-i place, fără să-i pese de cîrteala aprofundată a specialistului. Dirijismul e mort. Manipularea, cît mai există, se reduce la cîteva sfaturi prietenești. Ziarul se reorientează spre gloria veche de a întoarce pe dos întrebarea și îndoiala.

Informează, fără să bage pe gît. Trage semnale de alarmă fără să oprească trenul de care este purtată. "Bine (O.K.), zice ea, *Mais...*" Acest "totuși" (dar, însă) poate deveni la fel de important ca o lege. ■

Bomba se poate ceti, de ieri, și pe Internet, ceea ce este foarte bine. Astăzi vorovăim despre necesitatea implementării, în zona de est a țării, a Programului de Autonomie Economică (PAE), ca singură soluție pentru ieșirea Moldovei din actuala stare de subdezvoltare. Ați auzit despre metoda "saltul broscuței" de cucerire a piețelor sărace?

Mai întîi, stimați cetitori de bombițe, trebuie pentru ca să facem un anunț deosebit de important. Ieri după-amiază, bomba a fost introdusă pe Internet, ca parte componentă a primului ziar electrotehnic de expresie moldovenească și circulație mondială care stă de vorbă cu vizitatorii Internetului, ziar intitulat, evident, BOMBA. În acest fel, toți românii, din țară sau de peste hotare, precum și ambasadele, guvernele, organizațiile de tăte feliurile, alte persoane interesate, vor putea lectura, zilnic, bombe proaspete pe Internet, la adresa unde poate fi accesat și ziarul electronic monitoricesc. În feliul acesta, bomba noastră e lecturată atît în ziarele monitoricești din tătă Moldova (mai puțin Galațiul), cît și de întreaga comunitate internațională, prin invențiunea mileniului trei care se numește acest Internet. De aceea, zîcem, argumentele privind unele măsuri care trebuie luate de urgență pentru ridicarea economică a zonei din estul României vor avea o audiență specială. Poate reușim să atragem investitori străini în județele Moldovei cu ajutorul Internetului, nu? Din partea cetitorilor bombei de pe Internet, așteptăm mesaje emailate, cu sugestiuni și problemuri de interes pentru românii de pe glob, chiar dacă nu-s de neam moldovinesc.

Să revenim, însă, la marele necaz al românilor din estul țării. După cum s-a povestit și la bombițele precedente, subdezvoltarea economică acumulată vreme de un secol și ceva de județele Moldovei nu va putea fi anulată printr-o reformă cu caracter general, așa cum vrea să efectueze Ciorboiu. Presupunînd că restructurarea și relansarea economică vor avea loc, la un moment dat, se vor menține aceleași decalaje între provinciile "istorice" ale țării. De aceea, zîcem căci Moldova, ca regiune puternic defavorizată economic, are nevoie de un program de autonomie economică (pe care putem să-l prescurtăm prin PAE) pe termen limitat, pînă ce ajunge la indicatorii medii pe țară. La ce ne gîndim cînd spunem că e nevoie de un program de autonomie economică (PAE) în cazul Moldovei? Păi, ne gîndim la un sistem de reglementări care să favorizeze investițiile în zona de care vorovăim. Evident, nu ne gîndim la contracte electorale cu poporul sau la altele de teapa aiasta, ci la ceva concret, deci realizabil. Se poate face cevașilea pentru a salva Moldova de la subdezvoltare? Ia cetiți mai departe, atuncea!

Să presupunem că în Parlamentul României există un Partid al Moldovenilor, cu o pondere a mandatelor de 30% (atîta trimite electoratul moldovinesc din totalul parlamentarilor), adică ar fi vorba de un partid votat de absolut toți moldovenii, pentru că ar fi de-al lor, nu? Să presupunem că acest partid își asumă, la negocierile de formare a guvernului, rolul de "partid-arbitru", adică nu vrea posturi în Guvern și alte funcții, ci dorește să susțină oricare formațiune politică, pentru formarea unei majorități, cu o singură condiție: adoptarea unor legi pentru includerea regiunii Moldovei într-un Program de Autonomie Economică (PAE). Cînd aud de "autonomie", naționaliștii noștri cu părul creț sar pînă în tavan și se gîndesc imediat la "autonomia etnică", de tip medieval, pe care o flutură unii corifei unguri de pe la noi. Aicea e vorba de altceva: de un sistem de reglementări care să permită dezvoltarea economică a unei zone într-un ritm mai mare decît media națională. Cum se poate face asta? Foarte simplu, printr-o acțiune care să favorizeze formarea unei piețe în regiunea Moldovei. Aicea e problemul: avem fabrici, combinate, țărani cu pămînt, dar n-avem o piață capabilă să absoarbă ofertele de produse și servicii specifice unei țări dezvoltate. Mîine cetim despre felul în care se poate implementa PAE în Moldova. Veți vedea, de asemenea, cum pătrund occidentalii pe piețele sărace, după metoda "saltul broscuței".

LIZUCA și PATROCLE
de pe păturicea din Dumbrava
Minunată a Internetului

Ziarul care stă de vorba cu oamenii!
Monitorul
Str. Smîrdan nr. 5 ■ Tel. 271333 (centrala); 271271 (redactor de serviciu) ■ Fax 27.04.15 ■ Publicitate tel./fax 14.47.76

Editor MONITORUL INTERNET: Mona DÎRȚU
http: //www.monitorul.ro/ (Internet)
E-mail: monitorul@monitorul.ro

■ Redactor șef: DAN RADU
■ Redactor șef adjunct: TONI HRIȚAC
■ Secretar general de redacție:
MARIUS CRISTIAN
■ Manager pentru publicațiile "Monitorul":
TUDOR CIUBOTARU

ȘEFI DEPARTAMENTE:
■ Eveniment național
Cristian Racu (int. 109)
■ Eveniment internațional
Cristina Leca (int. 114)
■ Speciale: Ovidiu Scutelnicu (int. 108)
■ Sănătate: Mihaela Cănănău (int. 108)
■ Administrație: Daniel Nițoi (int. 123)
■ Învățămînt: Silviu Labeș (int. 108)
■ Economic: Mihaela Brezeanu (int. 117)
■ Ev. județean: Silviu Alupei (int. 123)
■ Cultură: Nichita Danilov (int. 109)
■ Sport: Nicolae Grecu (int. 107)
■ Redactor de serviciu:
Constantin Iurașcu (int. 124)
■ Fotoreporter: Constantin Plop
■ Grafică: Lucian Amarii, Daniel Melinte
■ Publicitate: Cristina Labonțu (int. 122)
■ Difuzare: Mihai Tudose (int. 120)
■ Contabilitate: Antoneta Filip (int. 112)

EDITOR:
NORD-EST S.A.
Str. Smîrdan nr. 5 ■ Tel. 27.12.71 ■ Fax 27.04.15
Președinte:
ALEXANDRU LĂZESCU
Director general:
DANIEL CONDURACHE
Director editor:
FLORIN ZAMFIRESCU
Director de marketing:
CRISTINA SIMION
Director executiv:
GABRIEL RUSU

Tirajul de azi al cotidianului
MONITORUL cu edițiile de Bacău, Botoșani, Brăila, Neamț, Suceava, Vaslui și Vrancea:
53.650 exemplare

TIPAR OFFSET: MULTIPRINT, Iași str. Sf. Lazăr nr. 49; telefon 230060

Abonamentele se pot face la orice Oficiu Poștal din țară. MONITORUL figurează în catalogul Presei interne la poziția 1040.
Distribuitor: S.C. Nord-Est Distribution S.A.

❖ PULS ❖ PULS ❖ PULS ❖ PULS ❖ PULS ❖ PULS ❖ PULS

■ **Ieri și-a luat tălpășița din tîrg mîna dreaptă a procurorului general Cochinescu, adică adjunctul Teodorescu. Acesta n-a declarat nimic presei despre fetița cu chibriturile de lîngă dosarele arse, cît a stat aici. La plecare însă a spus că totu-i în regulă și că vinovații au fost pedepsiți. Dacă așa spune, însemnă că unii din aceștia au scăpat doar cu o urecheală. Bravo lor!**

■ Noua șefă a preuniversitarilor și urmașa domnișoarei de fier, este vorba despre doamna de feriță ledeburitică, cică a declarat la ungerea pe post că va schimba din țîțîni tot ce-a fost înainte. Mai vedem, căci, se pare, trebuie schimbate doar țîțînile. Si doi: să nu se supere c-am încondeiat-o din prima, dar așa-i obiceiul locului!

■ **Pentru o parte a angajaților fepeseului avem două vești, una bună și una proastă. Aia proastă: se pare că degeaba s-au aciuat în ultima vreme unii pe-acolo, că șeful nou de la București cică ar fi declarat că va lua serios la purecat filialele din țară, începînd, ierarhic și cuviincios, cu ăi mai de sus. Și aia bună: treaba cică va mai trena vreo două zile.**

■ Ultimele vorbe ce hoinăresc prin UMF cică dau ca sigură aplicarea unui plan măreț al domnului Biotop de-acolo. Se zice că dumnealui a obținut aprobarea tacită a amicilor din conducere pentru a ridica un sediu biofacultății pe care o conduce, pe undeva pe lîngă liceul Eminescu. Deși nu băgăm mîna-n foc pentru acreditarea definitivă a biofacultății, proiectul rămîne oricum lăudabil. Însă fondurile cu care se va construi această măreață ctitorie se vor lua din banii bugetari, adică toți, care vor fi alocați instituției. Asta nu mai e așa de lăudabil.

■ **Cică domn primar Conu Costică are de gînd să facă o casă de oaspeți a Primăriei pe lîngă grădina zoologică din tîrg. Ce-i drept, și-așa stăteau vechii oaspeți de-acolo cam în amorțeală.**

JOI
6 martie 1997
Inclus în nr. 52

monitorul
Financiar

SECȚIUNEA C
ECONOMIC
UTILITARE
PUBLICITATE

În cadrul unei discuții purtată cu BNR asupra evoluțiilor de pe piața valutară și monetară

Dealerii băncilor comerciale apreciază că dolarul va mai scădea

Directorul general Direcției de Operațiuni Monetare a BNR, George Mucibabici, s-a întîlnit, marți după-amiază, cu dealerii băncilor comerciale pentru a discuta ultimele evoluții de pe piața valutară și monetară. BNR a dorit să afle care este impresia dealerilor privind evoluția pieței, iar răspunsul lor a fost că nu pot vedea nici o coerență între politica monetară și politica valutară, au declarat agenției Mediafax surse participante la întîlnire. Dealerii au cerut BNR să-și precizeze mai clar obiectivele pe termen scurt și mediu, astfel încît băncile să-și poată pune la punct o strategie coerentă. Dealerii se așteaptă la o scădere în continuare a dolarului, spre ***6.000 lei/USD,*** actualmente tranzacțiile încheindu-se efectiv la 6.500-7.500 lei/USD. Pe piața monetară interbancară, ratele dobînzilor se situează între ***520-550%***, piața confruntîndu-se cu o criză de lichiditate în acoperirea rezervelor minime obligatorii și a pozițiilor deschise de pe o zi pe alta. Neîndeplinirea acestor două criterii implică o penalizare de către BNR la o rată a dobînzii - rata lombard - care este în prezent de ***682,4%%***. BNR a mai cerut băncilor comerciale să coteze cursurile de schimb și ratele dobînzilor pe piața interbancară foarte aproape de nivelurile practicate pe piață, întrucît se constată o diferență foarte mare între ceea ce se afișează și ceea ce se tranzacționează, ceea ce duce la distorsionarea informațiilor asupra pieței. Săptămîna trecută a avut loc o întîlnire similară, iar astfel de reuniuni vor avea loc de acum înainte în mod regulat.

De astăzi

S-au dublat prețurile medicamentelor produse de Antibiotice

■ ***o cutie de 20 de tablete de Oxacilină costă 14.000 de lei***

Începînd cu data de 6 martie, prețurile medicamentelor produse de SC Antibiotice SA Iași se vor dubla. Veniamin Munteanu, managerul societății ieșene, a subliniat că majorarea prețului se datorează creșterii prețului la energie electrică, apă, combustibili și materii prime. "***Din cauza majorării prețurilor la materiile prime, anul trecut societatea noastră a înregistrat pierderi ce se cifrează la 2,5 miliarde lei. Dublarea prețurilor medicamentelor produse de noi este avizată de Ministerul Sănătății***", a mai precizat Veniamin Munteanu.

În urma scumpirii cu 100% aplicată de astăzi, o cutie cu 20 de pastile de Oxacilină va costa ***14.000 lei,*** față de 7.000 lei cît costa pînă acum, o cutie de Ampicilină (20 capsule) va costa ***9.300 lei*** față de 4.620 lei, iar 10 pastile de Pencinilina V vor putea fi cumpărate cu ***2.600 lei,*** față de 1.300 lei. Prețul aspirinei se va majora la *37 lei*, de la 18,50 lei, iar o tabletă de paracetamol va costa ***100 lei,*** față de 50 lei. **(Bogdan IACHIM)**

După demisia președintelui Costel Popa

Conducerea interimară a Camerei de Comerț vrea să îmbunătățească imaginea instituției

Eduard Costin, președinte interimar al CCIA Iași

Noua conducere, interimară, a Camerei de Comerț, Industrie și Agricultură Iași (CCIA) a declarat ieri presei că intenționează să elaboreze, în perioada următoare, un pachet de măsuri ce vizează îmbunătățirea activității și imaginii instituției.

Afirmația survine la o zi după ce Colegiul de Conducere al Camerei a aprobat cererea prin care președintele Costel Popa a renunțat la funcția deținută, din motive de sănătate. Conform statutului, pînă la alegerile care vor avea loc în următoarele luni, în cadrul adunării membrilor CCIA, funcția de președinte interimar va fi deținută de Eduard Costin, unul dintre vicepreședinți.

În ceea ce privește motivul demisiei, fostul președinte al CCIA Iași, Costel Popa, ne-a precizat: "***Mă retrag din funcția de președinte al Camerei din motive de sănătate, de altfel în ultimele două luni am fost în concediu medical. S-au făcut și se vor face diverse speculații, dar motivul real este faptul că nu îmi mai pot permite un program de 12 - 16 ore pe zi, pe care îl presupune această funcție, mai ales că urmează o perioadă importantă în activitatea Camerei. De un an de zile încerc să dozez eforturile pe care le fac. Nu mă retrag însă din viața activă, sînt membru al Colegiului, există proiecte la care particip și pe care le voi finaliza împreună cu colegii***".**(Mihaela MINUȚ)**

La Bursă, valoarea tranzacțiilor a scăzut la 2,594 miliarde de lei

Valoarea tranzactiilor la Bursa de Valori a scăzut, miercuri, la 2,594 miliarde lei, față de 3,424 miliarde lei în ședința precedentă. S-au efectuat 2.446 tranzacții, în volum de 1.657.483 acțiuni. Cele mai tranzacționate acțiuni au fost: Oltchim, Azomureș, Carbid-Fox. A avut loc o tranzacție specială cu 100.000 acțiuni Oltchim, în valoare de 170.000.000 lei.

Acțiunile societăților au crescut cu: 48% - Mobila Alfa (preț mediu - 12.500 lei); 9% - Neptun Cîmpina (preț mediu - 9.865,79 lei); 7% - Uztel (preț mediu - 6.500 lei); 6% - Armătura Cluj-Napoca (preț mediu - 753.03 lei); 4% - Feleacul Cluj-Napoca (preț mediu - 1.114 lei); 2% - UAMT (preț mediu - 10.200 lei). Acțiunile societăților au scăzut cu: 6% - Foraj Sonde (preț mediu - 542,87 lei); 5% - Oltchim Rm.Vîlcea (preț mediu 1.572,37 lei); 3% - Carbid Fox (preț mediu - 1.694,90 lei); IAIFO (preț mediu - 3.971,53 lei); 2% - Azomureș (preț mediu 1.536,88 lei); Astra Vagoane (preț mediu - 8.625,19 lei); Carne Arad (preț mediu - 4.100 lei); 1% - AMEP Tecuci (preț mediu - 842,43 lei); Comelf (preț mediu - 5.922 lei); Electroceramica (preț mediu 9.000 lei).

Nu s-a încheiat nici o tranzacție pentru acțiunile societăților: APSA (preț mediu - 12.480 lei); Impact (preț mediu 16.600 lei); Mefin Sinaia (preț mediu - 3.500 lei); Sanevit Arad (preț mediu 14.833,33 lei).

	Preț mediu	Evoluție	Modificare procentuală	Procent din valoarea totală a tranzacțiilor
Indicele VAB	532,4 puncte	⇩	-2,7%	
Oltchim SA	1572,4 lei	⇩	-5,3%	75%
Azomureș SA	1536,9 lei	⇩	-2,4%	23%
Carbid-Fox SA	1748,8 lei	⇩	-4,4%	0,6%

În sprijinul agenților economici

Termenele de depunere a bilanțurilor contabile pentru anul 1996

Termenele limită de depunere a bilanțurilor contabile pentru anul 1996 de către agenții economici au fost stabilite prin Normele Metodologice 145120/1997, emise de Ministerul Finanțelor. După cum ne-a precizat Gavril Popa, director al Direcției Impozite și Taxe din cadrul DGFPCFS, acestea sînt următoarele: ***pînă la 10 martie*** - agenții economici ce nu au desfășurat activitate pînă la 31 decembrie 1996; aceștia vor depune o declarație în acest sens, cu datele de identificare ale firmei, în afara bilanțului contabil. ***Pînă la 31 martie,*** vor depune bilanțul agenții economici contribuabili mici, iar pînă la ***15 aprilie*** vor depune bilanțul contabil agenții economici contribuabili mari (care au cifra de afaceri mai mare de 10 miliarde lei și peste 299 angajați permanenți la începutul anului 1996).

Precizăm că, începînd cu data de 3 martie, formularele de bilanț contabil pentru anul 1996 s-au pus în vînzare prin Direcția Generală a Finanțelor Publice și Controlului Financiar de Stat Iași, iar costul unui set de trei exemplare de bilanț este de 3600 lei. **(M.M.)**

O spune ministrul Gavrilescu

Linia politică majoră a reformei în agricultură va fi privatizarea

■ ***în ciuda fondurilor alocate, agricultura de stat a asigurat doar 13% din volumul producției agricole***

Dinu Gavrilescu, ministrul Agriculturii, a declarat, miercuri, că întreprinderile agricole cu capital majoritar de stat vor fi supuse unui proces gradual de privatizare ce se va întinde pînă în a doua jumătate a anului viitor.

"***Vom oferi spre vînzare cele mai puțin performante întreprinderi, introducînd în paralel reglementări privind vînzarea pămîntului către persoane particulare***", a spus Gavrilescu, precizînd că sînt vizate suprafețe de teren între 270.000-290.000 ha.

Gavrilescu a mai afirmat în fața plenului Comisiei pentru agricultură a Camerei Deputaților că linia politică majoră a reformei în agricultură va fi privatizarea. Această decizie a fost luată ținînd cont de faptul că 80% din fondurile alocate agriculturii pînă acum au fost direcționate către agricultura de stat, care a asigurat însă doar 13% din volumul producției agricole. "***Această distorsiune structurală, determinată de o încurajare politică a acestui sector de către fostul Guvern, nu poate fi remediată decît printr-un amplu proces de privatizare***", a spus Gavrilescu

El a amintit că este adeptul privatizării totale a complexelor de porci și păsări, în număr de 74, dar că a ținut cont de poziția Guvernului, care a stabilit ca pînă la sfîrșitul acestui an să fie privatizați doar 20 dintre acești agenți economici. Procedura de privatizare a celor 20 de complexe va fi definitivată în luna martie și se va realiza pe două căi: privatizarea prin lichidare (prin intermediul licitațiilor fără prag minim de preț) sau privatizarea prin cumpărare. Gavrilescu a anunțat că, apoi, vor intra în același proces alte 10 asemenea complexe. Din cele 20 de complexe, multe sînt deja "inoperante", iar în ele au lucrat aproape 9.300 de oameni, a spus ministrul Agriculturii.

Agenția Națională a Produselor Agricole va fi menținută ca organism de control și exercitare a politicii statului, dar "capacitățile ei de depozitare vor fi privatizate sub forma societăților comerciale".

ȘTIRI ECONOMICE

De la 93,17 la 1.197,9 miliarde de lei

Bancorex își majorează capitalul social

Comitetul de Direcție al Bancorex a decis, în ședința de miercuri, majorarea capitalului social al băncii la 1.197,9666 miliarde lei, de la 93,17518 miliarde lei, informează Biroul de presă al Bancorex. În urma majorării, valoarea nominală a unei acțiuni a crescut de la 140.000 lei la 1.800.000 lei. Majorarea s-a făcut în baza Ordonanței Guvernului nr.40/1996, care permite includerea în capitalul social a unor resurse proprii disponibile - prime de capital și rezerve constituite pe seama acestora, prin conversia în acțiuni a unor datorii ale băncii constînd din obligațiuni emise și împrumuturi subordonate primite, prin aport în natură, dar numai pentru cele constînd în clădiri și terenuri destinate exclusiv sediilor unităților bancare.

Pe piata RASDAQ

Au crescut vînzările de acțiuni

La ședința de tranzacționare a pieței extrabursiere de miercuri, valoarea totală a tranzacțiilor a crescut la 3.819.499.405 lei, față de 3.117.670.923 lei în ședința de marți. Volumul tranzacțiilor a fost de 1.869.949 acțiuni. Au fost efectuate 810 tranzacții pentru acțiunile a 302 societăți din 2.569 listate. Primele 10 societăți ale căror acțiuni au fost cele mai tranzacționate au înregistrat următoarele prețuri de închidere: Romcim București - 35.000 lei, Casial - 700 lei, Victoria Prahova - 13000 lei, Moldocim - 10500 lei, Arpechim - 7200 lei, Norvea - 360 lei, Poiana Brașov - 800 lei, Electroprecizia - 7100 lei, Rafinăria Astra Roman - 500 lei, Ductil - 560 lei.

Datorită preconizatei majorări a ratei dobînzilor în SUA

Dolarul a atins în raport cu marca cel mai ridicat nivel din ultimele 34 de luni

Dolarul a atins marți, la New York, cel mai ridicat nivel din ultimele 34 de luni în raport cu marca germană, evoluția fiind alimentată de așteptata majorare a ratelor dobînzilor în Statele Unite precum și de disponibilitatea bancii centrale germane de a accepta un dolar puternic, relatează REUTER. Dolarul a fost cotat la închiderea zilei de marți la 1,7137 mărci, față de 1,6970 mărci, la închiderea de luni. Moneda americană a crescut de asemenea la 122,15 yeni japonezi, față de 121,24 yeni, la închiderea precedentă. Piețele financiare se așteaptă la o majorare a ratelor dobînzilor de către Rezervele Federale americane, după ce președintele acestora, Alan Greenspan, a declarat în fața unei comisii senatoriale că politica de credite va fi întărită înaintea apariției unor tendințe inflaționiste clare. Pe de altă parte, Guntram Palm, membru în consiliul Bundesbank, a declarat că recenta apreciere a dolarului reprezintă doar o corecție normală după nivelul deosebit de scăzut atins de acesta în 1995

În vederea privatizării

Șase firme vor licita pentru evaluarea RomTelecom

La licitația internațională organizată de Ministerul Comunicațiilor pentru desemnarea firmei de consultanță care va evalua RomTelecom, vor participa șase ofertanți, a declarat agenției MEDIAFAX Sorin Pantiș, ministrul Comunicațiilor. Cei șase vor fi selectați de Ministerul Comunicațiilor pe baza ofertelor trimise pînă la 10 martie, lista cu cele șase firme urmînd să fie definitivată pînă la data de 20 martie, a precizat Pantiș. Ministrul Comunicațiilor a apreciat că vor exista cel puțin 15 firme care vor dori să participe la licitație. Pînă la această dată și-au exprimat disponibilitatea de a participa circa 12 firme, printre care Warburg, Stanley Morgan, J.P. Morgan, Maison Lazard, Deutsche Morgen Greenfeld, Salomon & Brothers, ABN AMRO-Rotschild. Pantiș a afirmat că pînă în prezent nu a fost analizată încă oferta nici uneia dintre aceste firme.

NOILE DOBÎNZI ANUALE ACORDATE DE BĂNCILE COMERCIALE LA DEPOZITELE LA TERMEN, ÎN LEI (1997)

	La vedere	1 lună	3 luni	6 luni	9 luni	1 an	Suma minimă	Data intrării
	(procente)						(lei)	în vigoare
Persoane fizice								
BCR	25	120	125	112	113	115	1.000.000-3.000.000	5.03
BRD	20	131	157	158	159	160	100.000-500.000	24.02
BANKCOOP	25	132	134	134	134	136	200.000	4.03
BANCOREX	40	150	130	100	100	100	1.000.000	24.02
BANC POST	25	90	100	100	105	105	100.000	1.03
B. AGRICOLĂ	22	135	136	137	138	139	200.000	4.03
B. ROMÂNEASCĂ		100	105	110	90	90	500.000	27.02
CEC	18	-	-	-	-	105	100.000	1.03
Banca Ion Țiriac	25	120	125	130	100	100	500.000	26.02
Banca București	25	170	170	140	140	130	1.000.000	3.03
Persoane juridice								
BCR	18	56	57	58	58	60	25.000.000	25.02
BRD	20	70	72	73	74	75	500.000	25.02
BANKCOOP	25	96	98	98	99	101	2.000.000	4.03
BANCOREX	40	120	130	100	100	100	5.000.000	24.02
BANC POST	22	65	65	65	-	65	500.000	20.02
B. AGRICOLĂ	22	80	82	83	84	85	10.000.000	4.04
B. ROMÂNEASCĂ		95	94	93	92	91	15.000.000	27.02
CEC	15	-	-	-	-	35		1.02
Banca Ion Țiriac	20	120	-	130	100	100	5.000.000	26.02
Banca Bucuresti	25	170	170	140	140	130	1.000.000	3.03

FONDURI DE INVESTIȚII

Valoarea la zi a unităților de investiție:

FMOA - SAFI: (03.03 - 10.03.1997)	19.755 lei - valoare unică	↗
CREDIT FOND: (03.03-10.03.1997)	8.485 lei	↗
FRI: (05.02.1997)	26.684 lei - tip A 81.553 lei - tip B	↗
ARDAF: (06.03.1997)	15.665 lei	↗
FNI: (03.03-10.03.1997)	30.160 lei	↗
Fondul Transilvania: (03.03-10.03.1997)	17.625 lei	↗

CURSUL VALUTAR LA BĂNCI ȘI LA PRINCIPALELE CASE DE SCHIMB DIN IAȘI PENTRU 06.03.1997

BĂNCI	Dolar SUA		Marcă germană	
	C	V	C	V
BCR (tel. 230500)	6200	7200	3509	4210
BRD (tel. 211340)	6500	7828	3830	4582
BANKCOOP (tel. 211246)	6000	6800	3600	4000
Banca Agricolă (tel. 215965)	6600	7600	3900	4500
BCIȚ (tel. 211740)	6400	8000	4000	4980

Casele de schimb valutar	Dolar SUA		Marcă germană	
	C	V	C	V
Olimp (tel. 215524)	6500	6950	3650	4000
ACR (tel. 112345)	6500	7750	3900	4500
Nasty Change (tel. 211800/29)	6500	6975	3500	4000
TAROM (tel. 115309)	6500	7000	3500	4000
Hygeco	6500	7585	3800	4585

PIAȚA DE CAPITAL RASDAQ DATE SINTETICE PENTRU 05.03.1997

Societatea	Volum Tranz.	Preț mediu	Pret inchidere	Valoarea tranzactiilor
CASIAL DEVA (2092256)	322076	675.83	700	217669280
COMINTEX (2322266)	91742	200	200	18348400
ROMCIM BUCUREȘTI - BU (328750)	70301	34195.65	35000	2403988700
RAFINĂRIA ASTRA ROMAN (1346828)	60872	638.54	500	38869080
POIANA BRAȘOV (1099108)	47566	1166.31	800	55476570
TEHNOTON-IS (1958207)	33249	239	200	7946440
IMEP-PITEȘTI (128396)	31659	550	550	17412450
CORVAS-VASLUI (827866)	24001	170	170	4080170
VINALCOOL-BACĂU (947439)	23090	241.29	240	5571320
DOSOFTEI-IS (1958150)	19077	130	130	2480010
LACTIS (1977012)	17872	300	300	5361600
REMAT-SM (643260)	15758	365.83	365	5764765
VASCOVIN (2431298)	12946	143.17	150	1853520
COMPETROL (1568565)	12783	963.92	900	12321800
COMCEREAL-BACĂU (8255646)	12665	170	170	2153050
CF MOLDOVA (1967132)	12454	210	210	2615340
ARPECHIM PITEȘTI (129138)	10381	7159.94	7200	74327300
MOLDOCIM (2064663)	10127	11032.49	10500	111726000
DANUBIANA-ROMAN (2054317)	7797	328.65	310	2562450

50% REDUCERE pentru pensionari, studenți, elevi și șomeri

Ziarul care stă de vorbă cu oamenii!
Monitorul

! MICA PUBLICITATE

CENTRE DE PRELUARE A ANUNȚURILOR DE MICĂ PUBLICITATE

CENTRU RODIPET - DIMITROV RODIPET - JUNIMEA MATERNA
TĂTĂRAȘI FLORA **ALEXANDRU** ELGINA **PĂCURARI** ARIO
PODUL DE PIATRĂ C.M.V. **GARĂ** INTERPRESS

FLORA - COMPLEX ALIMENTAR

Oferă:
- carne, preparate din carne
- lactate, specialități, dulciuri
- pîine, produse de panificație
- băuturi alcoolice

Cele mai mici prețuri! Calitate garantată!

Program: luni-vineri 6.00-20.00; sîmbătă 7.00-15.30; duminică 8.00-14.00
Str. Vasile Lupu nr. 110, tel. 032/175094

ARIO

Comercializează:
- covoare, mochete, festonat covoare și mochete
- confecții blană și piele naturală
- îmbrăcăminte
- stofe, mobilă și perdele

Produse de calitate cu plata în rate!

Program: luni 10.00-20.00; marți-sîmbătă 8.00-20.00; duminică închis
Bd. Păcurari 142, bl. 585, tel. 032/163928

C.M.V. - SUPERMARKET

Oferă:
- produse alimentare, dulciuri, băuturi alcoolice
- cosmetice
- mobilă
- gresie, faianță, instalații sanitare

Bun gust și calitate la prețuri atractive!

Program: luni-vineri 6.00-21.00; sîmbătă 7.00-21.00; duminică 8.00-13.00
Complex Podu de Piatră, tel. 032/135598

ELGINA - MAGAZIN ALIMENTAR

Oferă:
- pîine, făină, produse de panificație
- zahăr, ulei, ouă, produse de băcănie
- produse pentru curățat și de uz casnic
- frigidere

Prețuri minime!

Program: luni-vineri 7.00-20.00; sîmbătă 7.00-14.00; duminică 8.00-14.00
Bd. Al. cel Bun nr. 44, tel. 032/152070

INTERPRESS - DIFUZOR DE PRESĂ

vinde:
- ziare locale
- ziare centrale
- reviste
- integrame

La noi găsiți orice ziar!

Program: non-stop
Gara de Nord - Iași

AUTO MOTO

AUTOVEHICULE ROMÂNEȘTI

Dacia 1300

Dacia 1300 (cu C.I.). Telefon 270090

■ Dacia 1310 TLX 1988, 5 viteze, 75.000 km, din lotul pentru export nu a avut daune sau Ford Escort 1,3 1989, 73.000 km, inmatriculat, rulat in România, 1.000 km, excelent. Telefon 212477. (367111)

■ **Dacia 1310, nouă, metalizată, sub prețul zilei. Telefon 215794 (125594). (367662)**

■ **Dacia 1300, 1982, cu îmbunătățiri. Telefon 168973. (367565)**

■ **Dacia 1310, 1987, preț convenabil. Telefon 168973. (367565)**

■ **Dacia 1304, 5 viteze, carosat, izotermă cu omologare - decembrie 1996, gri metalizat - 36.000.000. Telefon 035/361510.**

■ Dacia 1300, in perfectă stare de functionare, pret negociabil. Telefon 140831, după ora 16.00. (367801)

■ Aro 244 Diesel, impecabil, inmatriculat 1996. Telefon 034/147182, după orele 16.00.

■ **Dacia 1310, berlină, 1984. Telefon 031/521124. (367564)**

■ **Dacia 1310 break, 1995. Telefon 031/521124. (367564)**

■ Două Dacii - 0 km, bord C.N. Telefon 8 - Săbăoani, sat Pildesti-Neamt. (769766)

■ Dacia 1310, stare exceptională, pret negociabil. Relatii la telefon 147191, după ora 17.00. (367790)

■ Dacia 0 km sau inscriere cu ridicare imediată. Telefon 290712.

■ Dacia-"papuc", 0 km, an fabricatie 1997, tractiune spate, pret negociabil. Telefon 035/414709, orele 9.00-15.00. (515343)

■ Dacia 1310, break, an fabricatie 1987. Telefon 149137, zilnic, după ora 17.00. (367798)

■ Vînd Dacia 1310, an fabricatie 1988, stare bună. Telefon 14A - fam. Dodita, Razboieni - Tibanesti. (367879)

■ Vînd Dacia 1310, 1990, 15 mil. Telefon 144896. (367848)

Piese

■ **Electromotor pornire, 2 planetare lungi, o lunetă, un delcou, pentru Dacia 1300. Telefon 176544. (917597)**

■ Cutie de viteze Dacia. Telefon 121479. (367033)

■ **Caroserie Dacia 1300 pentru dezmembrare: parbriz, lunetă, cutie viteze. Pret avantajos. Telefon 153430, după orele 20.00. (367844)**

■ Set motor reparat Dacia 1300. Telefon 119168. (367207)

■ **Motor tractor U 650. Telefon 178765. (369007)**

■ Microbuz 1,5 t, Peugeot J5, lung si supraînăltat, neinmatriculabil. Pret 16.000.000 lei. Telefon 034/110334.

■ Opel Kadett Caravan, fabricatie 1987, neinmatriculabil, 10.000.000 lei. Telefon 034/110334.

■ Mercedes Benz, 200 i, fabricat '86, ABS, servo total 8.000 $. Telefon 133648. (367179)

■ Fiat 850, Sărărie nr. 93. Telefon 113021. (467209)

■ **Cielo, 0 km GLE/AC, cauciucuri Michelin, pret depozit 12.600 $, pret de vînzare 12.000 $, negociabil (sau echivalentul în lei). Telefon 212832. (367202)**

■ Opel Ascona 1,6, an fabricatie 1988, prima inmatriculare - aprilie 1989, stare exceptională. Pret negociabil, 6.000 DM. Telefon 126094; 153049. (367491)

■ Ford Scorpio 200 cmc, injectie, an fabricatie '86, facilităti înmatriculare. Pret negociabil, 4.300 $. Relatii la telefon 126094, 153049. (367491)

■ Volkswagen LT 28, 1,5 t, pe benzina, fabricatie 1980. Telefon 361363. (515568)

■ Renault 16, pret 8 milioane lei, negociabil. Telefon 176580. (367810)

■ Nissan Cherry, nerulat în România, vama plătită, înregistrat pe persoană fizica, stare tehnică și aspect exceptionale, 1986. Caz de necesitate urgentă. Pret informativ 2.200 USD, negociabil. Telefon 272563. (367933)

■ **Mercedes 190 1,8 E, verde metalizat, an fabricatie 1992, pret negociabil 11.000 $. Telefon 272003, orele 8,00-18,00. (367839)**

■ Toyota Corola, an 1986, nerulată în România, vamă plătită, pret 2.900 USD, inreg. pe persoană fizică, stare exceptională, dotări lux, urgentă. Telefon 272563. (367833)

■ **Peugeot 405, gri, decembrie 1988, stare excelentă, înmatriculat, 1891 cmc 105 CP, ingectie catalizator radio-casetofon Gründig, 105.000 km, 6-9 l la 100 km. Telefon 032/210892, orele 7,00-8,30 și 19,00-22,00. (369009)**

■ **Urgent autoturism Cielo, model 1995, GLE, cu aer conditionat, 11000 km reali, fabricat si asamblat în Coreea. Relatii la telefon 216875.**

■ Vînd WVLT 35 Diesel, fabricat 1987, cap. 2383 cm.c., 3 locuri, permis cat. B, 7500 DM. Telefon 039/644873. (6602)

■ Vînd Ford Escort diesel, an fabricatie 1989, capacitate 1800 cm.c., omologat, provenientă Germania. Telefon 034/173818.

■ Vînd Peugeot 405, motor 1900 cm.c., consum 7%, stare exceptională. Pret 8000 DM (2400 + taxe vamale incluse în preț). Relatii la telefon 039/613985, pînă la prele 16.00, și 018/615277.

■ Vînd autoturisme Opel Kadet Caravan, 1,3, an de fabricatie 1986, 5000 DM; Citroen CX 25 TD, an de fabricatie 1986, 5000 DM; Mercedes 123 Diesel, neinmatriculabil, 1800 DM, 1982. Telefon 034/146562.

■ **Vînd WW Golf, fabricatie 1990, pentru piese, stare ireprosabilă. Telefon 176650; 213918. (367868)**

■ Vînd Mercedes 190E, ABS, trapă benzina, injectie, recent adus, neinmatriculat, perfectă stare, pret 6500 DM, sau schimb cu Dacia nouă, auto străin diesel, variante. Telefon 031/580320. (3183)

Piese

■ Piese Mercedes 240 D. Telefon 173769; 114741. (916277)

■ Piese noi Lada. Telefon 168830. (367020)

■ Motor Skoda 1000 MB. Telefon 167515. (367494)

■ Pompa de injectie pentru Fiat Ducato și electromotor, pret negociabil. Telefon 233991.

■ Grup spate injectie 2000, elemente caroserie, capotă spate, triple, far stînga, bară fată, spate, ornamente scaune, Opel Record, 1986, radiator TV, in Visan 5 - Bucium. (367807)

AUTOVEHICULE IMPORT

■ Jeep "Cherokee", rosu, 1989, înmatriculat, pret informativ 15.000 dolari, și microbuz "Dodge", 1989, neinmatriculat, pret 10.000 dolari. Telefon 231972 sau 230432.

■ Opel Kadett 1.3 LS Sport, culoare rosie, fabricatie '85, nerulat în tară. Eventual, cumpăr acte. Telefon 176808. (917564)

PIESE OPEL ASCONA

Dezmembrez Opel Ascona (1982, orice piesă). Telefon 221495.

■ Baterie Fulmen 095. 434, HD 12 V-95 Ah, 450 A din 58815. Telefon 159222, Călin. (367612)

■ Baterie Fulmen 095. 434, HD 12 V-95 Ah, 450 A din 58815. Telefon 159222, Călin. (367612)

■ SC vinde piese auto second hand - Renault, Peugeot, Citroen, VW, Ford, Opel, Fiat etc. Strada Tolstoi 14 (Depozite Comtrust, lîngă Cimitirul Evreiesc), Bacău. Telefon 034/110024. Program: 10,00-17,00.

DIVERSE

MOTOCICLETĂ MINSK

Motocicletă Minsk, nouă, înmatriculată, căști integrale. Telefon 160495 (numai după ora 19.00 sau pager CNM 215010/20134.

■ Tractor, an de fabricatie 1993, cu remorcă, inscris in circulatie. Telefon nr. 3, Bălăbănesti, judetul Galati, după orele 22.00. (916680)

■ Autocamion R 8135, basculabil, cu benă pentru cereale, Husi. Telefon 471366. (626543)

■ Autocamion marfă GAZ 5 t, motor benzină 93. Telefon Dofteana 14 A sau 032/216445. (367007)

■ Tractor model U 445, in stare de functionare și motor Renault 1.635 cmc, echipat complet la 60 mii km. Pret negociabil. Telefon 271136. (367655)

■ Rabă 17 tone, perfectă stare de functionare. Telefon 137333. (367767)

■ **Auto marca TV, motor Brasov. Pret foarte convenabil. Telefon 125722. (367774)**

■ **Tractor U 650, efectuat reparatie capitală. Telefon 740379. (367768)**

■ **Remorcă de 5 tone în stare perfectă de functionare. Telefon 740379. (367768)**

■ **Plug pentru tractor 650, nou. Telefon 740379. (367768)**

■ **Tractor U 445, cu cabină, nou. Telefon 740379. (367768)**

BASCULĂ - 16 TONE

Raba basculă - 16 tone, pret negociabil, an fabricatie 1989, stare exceptională. Telefon 030/465916. (917791)

■ Rulotă mare, neinmatriculată. Telefon 031/534479, după ora 16,00. (3098)

■ **Urgent, tractor U 650, pret 30 milioane lei, plug și remorcă, str. Trei Fîntîni nr. 12, Iasi. (369006)**

■ Tractor DT 1010, în stare perfectă de functionare. Pret avantajos, negociabil, plug și remorcă auto. Telefon 177539. (367672)

■ Duba Kia Besta Diesel, 2200 cm.c., an fabricatie 1993, 75 mii km, fără vamă plătită, stare perfectă. Telefon 215898. (367889)

■ Vînd Raba 10 tone, carosată, lunga de 8 m, consum 25%, stare perfectă. Telefon 031/533662, între 9,00-17,00, și 031/512098, între 17,00 și 23,00. (3274)

■ Vînd convenabil Autofurgon Saviem, stare foarte bună, pentru transport marfă și persoane. Telefon 039/613965. (6602)

■ Vînd SRD înmatriculabil, necesita mici reparatii: 17 mil., negociabil. Telefon 174179 (176361). (367683)

■ Vînd tractor U650, din 1995, înmatriculat, plug, remorcă 5 t, înmatriculată, combină nemtească 2,80 M. Informatii la 032/212580, după orele 20,00. (367867)

■ Vînd tractor U650, cu plug. Pret avantajos. Telefon 037/644143; 642427.

■ Remorcă apicolă înmatriculată, capacitatre 44 stupi + 22 nuclee, cameră extras, tractată de tractor, eventual inventar apicol și 20 familii albine. Telefon 030/441030. (862474)

VÎNZĂRI

TERENURI

■ **Parcele pădure, teren construibil în suprafata de 500-1.000 mp sau mai mult, cu acces la toate utilitătile, situat în zona Motel Bucium, pe aliniamentul DN 24. Telefon 233116. (626932)**

■ Teren constructii - 1.500 mp, parcelat, litoral, statiunea Costinesti. Telefon 032/131805. (916029)

■ **Ieftin - teren agricol, 17.600 mp între Ciric și Aeroport. Telefon 176544. (917596)**

■ 480 mp situat pe str. Nicoriță, în spatele barului "Hora", din intersectia Bucsinescu. Pret 22 USD mp. Telefon 133184. (626540)

■ (concesionez) 500 mp teren (bun pentru constructie bloc, casă, magazin) în Cantemir. Pret informativ 54 USD mp. Telefon 122732; 135847. (626541)

■ **1.600 mp teren intravilan, cu fîntînă la sosea asfaltată, în Osoi - Comarna - 16 km. Telefon 139445. (367534)**

■ Teren 300 mp, în Tg. Copou, 12.000.000 lei. Telefon 250457.

■ Foarte avantajos 1.000 mp teren, zona turistică Rarău - Pojorîta, pozitie deosebită, pîrîu, sosea, electricitate. Telefon 117561. (367382)

■ Teren 8.000 mp, zona sat Horpaz. Pret 5.000 lei mp. Telefon 125378, după orele 19.00. (367087)

■ 4000 mp, teren construibil în fata statiunii pomicole Miroslava, zona Vilelor. Telefon 170043. (917989)

■ Teren zona Bucium - "Trei sarmale", cu toate utilitătile, în suprafată de 320 mp. Telefon 139629, cu certificat de urbanism. (917932)

■ 1000 mp, teren intravilan. Telefon 157005. (367473)

■ 7 ha teren în Bucium (fost IAS Bucium). Telefon 146618 și 233119, după orele 17.00. (367219)

■ Teren în Savinesti (Neamt), lîngă PECO. Telefon 033/681505. (862465)

■ **1 ha grădină și casă bătrînească, cu vie și pomi, în Popricani. Relatii la telefon 161439. (367584)**

■ Teren 600 mp în zona "Doi Băieti", cu apartament 2 camere plus diferentă. Telefon 210989. (369053)

■ Teren pentru casă 3750 mp (5000 lei mp) în comuna Miroslava. Relatii la telefon 165663. (367851)

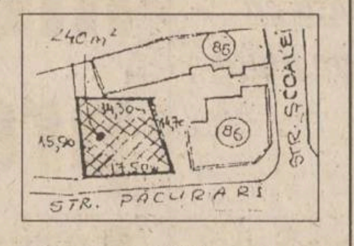

■ **Teren 240 mp, posibilități apă, curent, gaz, în strada Păcurari 86. Pret 47 milioane lei. Telefon 271035. (367760)**

■ Teren intravilan în satul Dumesti. Relatii la telefon 210253; 114128. (917946)

■ Teren, zonă turistică, 2000 mp, la intrare în satul Poieni. Telefon 155955. (367498)

■ 6300 mp pămînt arabil, platou Chirita, la pretul de 1500 lei mp. Telefon 179078. (367663)

■ 500 mp teren în Cantemir (Gara Internatională), facilitati deosebite, pret informativ 50 USD mp. Telefon 122732; 135847. (367229)

■ **Teren 2400 mp, str. Dealu Bucium nr. 7, facilități: gaz metan, energie, apă. Pret negociabil. Telefon 137333. (367767)**

■ 1512 mp loc de casă în Soseaua Stefan cel Mare. Telefon 110453. (367824)

■ 1512 mp loc de casă în satul Vulturi - Popricani, negociabil. Telefon 110453. (367824)

■ Extravilan, livezi 8100 mp, sat Chicerea, comuna Tomesti, în spatele scolii, drum betonat, construibil, cu multe facilităti, 5000 lei mp, negociabil. Telefon 128567; 122212, după orele 16.00. (367572)

■ Teren 500 mp, toate facilitătile, certificat urbanism. Telefon 157687, între orele 13,00-22,00. (367611)

■ Teren intravilan 2000 mp (12 mil. mp, negociabil), în comuna Munteni, judetul Galati. Telefon 626400, int. 149 sau 036/817902. (15636)

■ **2-4 locuri de casă în satul Păun. Relatii la telefon 164143. (367570)**

■ **15.000 mp livadă (cu ciresi), în satul Curagău, comuna Comarna, în spatele Stînii Poenii: 8.000 lei/mp, negociabil. Telefon 149126. (367673)**

CUMPĂRĂRI

■ **Teren în Iasi. Telefon 110748. (367089)**

SCHIMBURI

APARTAMENTE

■ Apartament cu o cameră, conf. I, gresie, faianță, orientare SV, 38 mp, la et. 1, usă stejar, capăt Păcurari, cu apartament, conf. I, Tătărasi. Ofer diferentă. Telefon 171851 (179851), după orele 16.00. (917955)

■ Apartament 2 camere, conf. I, Iasi, cu garsonieră conf. I, zona centrală Piatra Neamt, cu telefon, etajele 1-2, diferentă în lei. Telefon 174185. (367676)

■ Apartament 4 camere, exceptional, Tg. Cucu, 2 nivele, scara interioară, 2 băi, 3 balcoane, cu apartament 2 camere, zonă centrală și diferentă. Telefon 111744. (367230)

■ Apartament 4 camere, cu 2 apartamente a două camere. Telefon 158619. (367454)

■ Apartament semidecomandat, telefon, telecablu, cu apartament 2 camere, zonele: Alexandru cel Bun; Soseaua Natională, Mircea, Autogară, Gară, Cantemir. Diferentă de o cameră, preț negociabil. Telefon 166566. (343188)

■ Apartament 3 camere, Canta, cu apartament 2 camere. Telefon 250286. (917943)

■ Apartament 2 camere, încălzire cu gaz metan, cu beci, cartier Lucacesti, Moinesti, judetul Bacău, cu garsonieră conf. I, în Iasi. Relatii la telefon 043/139327, după orele 17.00. (367812)

■ Schimb una casă situată în satul Orzeni, comuna Holboca, cu beci, fîntînă, vie, cu apartament 3 camere, zona Tătărasi. Relatii la familia Zorilă Mihai, aceeasi localitate. (367790)

■ (vînd) Casă în comuna Scînteia, cu casă Iasi, în zonele aferente. Sunati la telefon 152951, după orele 17.00. (367604)

■ Casă în comuna Miroslava, cu grădină - 5000 mp, cu vie, pomi, anexă, beci, intrare prin cartierul Dacia, cu apartament o cameră plus diferentă, zone diferite. Telefon 165663. (367851)

ÎNCHIRIERI

APARTAMENTE CERERI

■ Student străin, caut să închiriez casă cu 3-4 camere și curte. Telefon 165035. (343184)

■ Garsonieră sau apartament cu telefon, zonele Nicolina, P. Roș, Alexandru. Ofer 1.800.000 lei pentru 6 luni sau 3.000.000 pentru un an. Telefon 123196, orele 9.00-11.00.

■ **Urgent, caut apartament cu 1-2 camere, mobilat, cu telefon, în Podu Roș, Cantemir, Cotnari, Tesătura. 30-50 USD, anticipat pe 3-6 luni. Telefon 133379. (367180)**

■ Tineri căsătoriți îngrijim bătrîn sau bătrînă cu posibilitate preluare contract. Telefon 160129. (367489)

■ SC MUDOR-EX SA Iasi închiriază apartament 3 camere. Telefon 032/210378; 213826, între orele 7.00-17.00.

ÎNCHIRIERI

APARTAMENTE OFERTE

■ Ofer cameră decomandată la două fete sau tineri căsătoriți, str. Drobeta nr. 12, bl. Q3, sc. B, et. 4, ap. 1, Zimbru. (367497)

■ Închiriez apartament o cameră, zona CUG, mobilat, bloc nou, la stradă, a 3-a statie din Podu Roș. Pret fix 50 USD. Relatii: Codrescu, cămin E2, cam. 92. Rog seriozitate. (17)

■ Închiriez urgent cameră cu acces baie, bucătărie și balcon separat, la 2 fete sau la tineri căsătoriți, zona CUG. Telefon 126451, după orele 15.00.

■ Garsonieră conf. I, Tătărasi (Flora). Telefon 157005. (367664)

■ Două camere lux, decomandate, cu toate facilitățile, telefon, cablu, televizor, frigider, aragaz, ultracentral, aproape de UMF. Telefon 141878. (367059)

■ **Apartament 4 camere, Centru Civic, la 4 studenți străini (greci), cu plata anticipat pe 1 an, în valută. Telefon 113854. (367519)**

■ Apartament 2 camere. Telefon 123450. (367166)

■ Primesc în gazdă două fete cuminți. Telefon 153197. (367470)

■ Garsonieră, zona Galata, mobilată, conf. I, cu telefon, 50 USD/lună. Relatii la telefon 165144. (367174)

■ Cedez contract de închiriere pentru spațiu comercial de 42 mp, situat în Nicolina. Pret 15 milioane lei. Telefon 220444.

■ **Ofer pe termen lung, apartament cu o cameră, semimobilat, telefon, aragaz, zona Tigarete, pret negociabil 300.000-350.000 lei, plata pe 6 luni. Telefon 117622, între orele 19.00-21.00.**

■ Student în gazdă. Telefon 139639. (917950)

■ Garsonieră, conf. II, et. I, pe un an. Relatii la adresa: str. Romana 37, bl. M1, ap. 16. (917950)

■ **Ofer apartament mobilat, cu 3 camere, zona Canta, pe termen lung. Plata în valută. Informatii la telefon 152728. (367578)**

Compania imobiliară CASTER

tranzacții imobiliare
(case, terenuri)

Telefon 216262

Intermediem vînzări, cumpărări, închirieri și schimburi de case, apartamente și terenuri. Înscrierea în baza de date și reclamă (presă și radio) gratuită. Ofertă actualizată permanent pe computer. Perfectarea actelor în regim de urgență. Pentru informații suplimentare sunați la telefon 032/216262, între orele 8,00-20,00, sîmbăta 9,00 - 14,00. Hotel Unirea, cam. 106.

VÎNZĂRI

■ Apartament o cameră, Păcurari, la sosea, et. 6/8, 40 mp, parchetat, cu 2 debarale, balcon închis, pret 40 milioane lei, negociabil. Telefon 216262.

■ Apartament 2 camere, Tătărasi, conf. II, nedecomandat, et. 1, baie cu duș, fără balcon, pret 27 milioane lei. Telefon 216262.

■ Apartament cu două camere, Moara de Foc, semidecomandat, 60 mp, et. 7/8, faianță în baie și bucătărie, 2 balcoane închise, pret 70 milioane lei, negociabil, telefon 216262.

■ Apartament 2 camere, Tătărași, semidecomandat, 32 mp, et. 1/4, conf. II, parchetat, baie cu duș, fără balcon. Pret 35 milioane lei. Telefon 216262.

■ Apartament 2 camere, Copou, decomandat, 50 mp, et. 3/8, pret 17.000 USD, negociabil. Telefon 216262.

■ Apartament 2 camere, Copou, Codrescu, semidecomandat, et. 4/4, foarte bine intretinut, pret 14.000 USD. Telefon 216262.

■ Apartament 2 camere, decomandat, Nicolina I, 52 mp, et. 2, pret 55 milioane lei, negociabil. Telefon 216262.

■ Apartament 3 camere, Nicolina, decomandat, 60 mp, et. 2/4, balcon închis, faianță la baie și bucătărie, pret 65 milioane lei. Telefon 216262.

■ Apartament 3 camere, Centru Civic, decomandat, et. 3, 90 mp, 2 balcoane, pret 30.000 USD, negociabil. Telefon 216262.

■ Apartament 3 camere, Nicolina II, decomandat, 72 mp, et. 4/4, cu uscător deasupra, 2 băi, 2 balcoane, parchet, preț 60 milioane lei. Telefon 216262.

■ Apartament 4 camere, Grădinari, parter, 90 mp, decomandat, pret 63 milioane lei. Telefon 216262.

CUMPĂRĂRI

Compania imobiliară CASTER cumpără

■ Apartamente cu 1, 2, 3, 4 camere, indiferent de zonă și stare. Prețuri avantajoase, în funcție de zonă, amplasare și amenajări. Pentru informatii suplimentare sunați la telefon 032/216262, orele 8,00-20,00, sîmbăta 9,00 - 14,00. Hotel Unirea, cam. 106.

1 cameră

■ Apartament o cameră, Tătărasi, etaj intermediar, 30-35 milioane lei. Telefon 216262.

■ Apartament o cameră, Gară, Autogară, etaj intermediar, 50-60 milioane lei, în funcție de îmbunătățiri. Telefon 216262.

■ Apartament o cameră, Nicolina, Păcurari, etaj intermediar, cu îmbunătățiri, preț 40 milioane lei. Telefon 216262.

■ Apartament o cameră, Alexandru, etaje intermediare, preț 25 milioane lei. Telefon 216262.

2 camere

■ Apartament 2 camere, Păcurari, Canta, etaje intermediare, cu îmbunătățiri, preț 55-60 milioane lei. Telefon 216262.

■ Apartament 2 camere, Nicolina, la sosea, etaje intermediare, cu îmbunătățiri, preț 55-60 milioane lei. Telefon 216262.

TURISM

TOTEM TURISM

EXCURSII EXTERNE
Italia, Franța, SUA, Cipru, Austria, Grecia, Anglia, Spania, Israel
TRANSPORT INTERNAȚIONAL AUTOCAR EUROPA (inclusiv Italia)
TRANSPORT AERIAN - Agent AIR MOLDOVA INTERNAȚIONAL
eliberări bilete și rezervări pentru orice direcție cu plecări din Iași

CASA TINERETULUI IAȘI
tel. 032/213545

net Compania de Turism NORD-EST TOURS

Transport aerian prin: KLM, Air Moldova International, DAC AIR, TAROM, BRITISH AIRWAYS, AIR FRANCE, SWISS AIR LUFTHANSA, MALEV, DELTA, OLYMPIC
Principalele destinații cu autocarul: Germania, Franța, Spania, Anglia, Belgia, Olanda, Suedia, Danemarca, Norvegia
Transport rutier prin: TOURING, EUROTIME, EUROLINES, EUROPABUS, DOUBLET

CASA MODEI (mezanin)
tel. 032/117596, 213450
fax 032/144577, 270415

SIMIAN

Excursii externe: Italia - Spania (Franța); Franța, Egipt, Thailanda, India, turul Europei II, Austria, Grecia, Norvegia, Tunisia, SUA
Excursii interne: traseu la solicitare
Transporturi internaționale - Europa (inclusiv Italia)
Iași, str. C. Negri bl. C2 (lîngă Biserica Bărboi)
tel./fax: 032/215393

OLIMP
Agenție de turism
1997
Vacanțe - Odihnă - Tratament
Orice destinație internă sau externă
Sezon estival 1997 - Grecia
IMPORTANT
Din acest an un nou sistem de vînzări!
Iași, str. Gavril Muzicescu nr. 6, bl. 7A, mezanin
(fundație, deasupra Universității Petre Andrei), Tel: 215524, 215529

CUMPĂRĂRI

APARTAMENTE

■ Garsonieră, în Păcurari. Ofer maximum 2700 USD. Telefon 161118. (367553)

■ **Urgent, apartament 1-2 camere. Ofer 30-35 milioane lei, în valută. Telefon 271086. (917954)**

■ Apartament 2 camere, decomandat, etaj intermediar, ofer 5700 USD. Telefon 224205. (367160)

■ Urgent apartament 2-3 camere, zona Deal. Telefon 030/211695. Pașcani.

■ Garsonieră, conf. II-III. Pret negociabil. Telefon 170680. (367690)

AGENDA AUTO

Castrol dealer autorizat
INFOTEC SRL
luni - vineri 9,00 - 18,00
sîmbătă 9,00 - 14,00
Str. Împăcării nr. 35, bl. 919
☎ 221405, 126816
MICHELIN DUNLOP BOSCH

SIX SRL
- vopsele STANDOX
luni - vineri 9,00 - 18,00
sîmbătă 9,00 - 12,00
Străpungere Ștefan cel Mare nr. 3
☎ 117557

BOSCH
MONROE amortizoare
RUEDAS SRL
luni-vineri 8,00 - 20,00
sîmbătă 8,00 - 16,00
duminică 9,00 - 14,00
Str. Armeană nr. 5, tel. 112239

TOFAN GRUP
luni - vineri 8,00 - 16,00
Șos. Păcurari nr. 92
în incinta TRANSMIXT SA
(AUTOBAZA 2)
☎ 032/154.343

AUTO RICAMBI auto ricambi
• Importator piese auto
luni - vineri 9.00 - 18.00
sîmbătă 9.00 - 14.00
☎ 225151 (magazin) Piata CUG
☎ /FAX 232856 (birouri)

SERVICE MOARA DE FOC
MOLDOVA TRICOTAJE
• Mecanică, tinichigerie, vopsitorie, vulcanizare
Program 9,00 - 16,00
str. Moara de Foc nr. 29
☎117016

PARBRIZE
A.G.E.R. SERVICE
AUTO GLASS EXPRES ROMANIA SERVICE
• Geamuri import vest pentru toate tipurile de autovehicule (și en gros)
• Asigurăm și montaj, cu set de soluții originale
Str. N. Gane nr. 15 ☎/FAX 210351

AUTOSHOP
luni - vineri 8,00 - 22,00
sîmbătă 8,00 - 18,00
Str. Nicolina nr. 33
(rond vechi CUG)
☎221849; FAX 222403

BRAS srl
luni-sîmbătă 8.00-20.00
duminică 8.00-13.00
Str. Silvestru nr. 4
☎/fax 214.910

SELLINI
• piese auto
program NON-STOP
(intersecția Podu de Piatră)
☎/fax 211.404

MAXIM
DACIA OLTCIT
luni - vineri 8,00 - 20,00
sîmbătă 8,00 - 17,00
Str. Ornescu nr. 4 (vizavi Peco Baș-Ceauș)
☎/Fax 212618
luni-sîmbătă 9,00 - 19,00
B-dul Dacia nr. 1 (Berăria Zimbru)

S.C. **INTER EXPRESS** S.R.L.
• Piese de schimb, anvelope, acumulatori, accesorii
Program 8,00 - 18,00
Str. Socola nr. 18 (lîngă Cotnari)
☎ /FAX 230278

BERTO IMPEX SRL
COMUNICAȚII ȘI SISTEME DE SECURITATE
DISTRIBUITOR ZONAL
• Alarme auto ENFORCER - SUA
Hotel Traian, cam. 402/412
☎/FAX 211114

AMRS SRL
• Amortizoare **SACHS**
luni - vineri 8,00 - 18,00
sîmbătă 8,00-12,00
Str. Păcurari nr. 78
☎ 032/214150

IMOBILIARE

VÎNZĂRI
CASE

■ Hîrlău - casă 5 camere, centru, 2.300 mp, posibilitate racord gaz. Telefon 115808. (916616)

■ Cabană mobilată (construcţie 1995), la 4 km de Mănăstirea Suceviţa (salon, 5 camere, din care 4 la etaj), baie, bucătărie, garaj, apă curentă, încălzire cu sobe de teracotă, 25 ari livadă şi grădină, posibilităţi de agro-turism. Preţ 100.000 DM. Telefon 032/133438, după orele 18,30. (917532)

■ Casă 4 camere, grajd plus anexe, 15.000 mp teren lîngă casă în Neagra-Şarului, la 20 km de Vatra-Dornei. Preţ avantajos. Relaţii la telefon 056/182736 şi nr. 20 la Neagra-Şarului.

■ Două case a cîte 2 camere, plus 2700 mp. Preţ 170 milioane lei, negociabil. Telefon 271022. (367666)

■ Casă situată între Horpaz şi Ciurea, cu 600 mp teren. Preţ 35 milioane lei, negociabil. Telefon 250150 sau în sat Horpaz, familia Enache. (367520)

■ Casă cu 4 camere, beci, grajd, fîntînă în curte, grădină 5000 mp, din care 1000 mp vie, situată în sat Zagavia, la 1 km de Hîrlău. Preţ 70 milioane lei, negociabil. Relaţii la telefon 178436 - Iaşi, sau 722289 - Hîrlău. (367523)

■ Casă, anexe, beci, apă în casă şi curte, 9000 mp livadă - familia Miron Constantin, sat Poiana Mărului, comuna Ceplenița, judeţul Iaşi. Preţ informativ 40 milioane lei. (367752)

■ Casă în construcţie 700 mp, în str. Aurel Vlaicu nr. 56. Telefon 114330. (367199)

■ Casă bătrînească, cu teren 570 mp, str. Lt. Caranda nr. 10. Informaţii la 7A. (367659)

■ Casă bătrînească în Bivolari, 1300 mp vie, livadă, fîntînă; negociabil. Telefon 110453. (367824)

■ Vilă zonă centrală, 9 camere, multiple facilităţi. Telefon 272003, între orele 8,00-18,00. (367839)

■ Casă în comuna Aroneanu, cu 3500 mp teren. Telefon 168631, după orele 17,00. (367791)

■ Casă în sat Horleşti-Zahorna, comuna Rediu, cu 1000 mp teren construită în 1994, avînd 4 camere. Preţ negociabil. Relaţii la familia Raţă Ion, din aceeaşi localitate. (369019)

■ Urgent, clădire solidă, dotată complet pentru comerţ şi microproducţie, în Bosia. Telefon 116245, după orele 20,00. (367850)

■ Casă în Avrămeni-Botoşani, cu 0,25 ha vie, la şosea. Relaţii la telefon 441381, Fălticeni. (367877)

■ Casă şi grădină în Săvineşti (Neamţ). Telefon 033/681505. (862465)

Diverse

■ Restaurant şi magazin cu teren aferent imobilului 1200 mp, situat în Măcin Tulcea. Telefon 040/571970.

■ Căsuţă tip Consart, 15 mp, cu uşi, geamuri, grilaj. Preţ negociabil 5,500 milioane lei. Telefon 252615. (367488)

VINZARI
APARTAMENTE

1 cameră

■ Garsonieră, conf. I (habitaţie). Telefon 155955. (367498)

■ Apartament o cameră, şos. Păcurari, vizavi de staţia de benzină, preţ 5500 USD sau echivalent, negociabil. Telefon 142704. (367866)

2 camere

■ (închiriez) Apartament 2 camere, deasupra Policlinicii "Sf. Maria". Telefon 271465, după ora 17,00.

■ Apartament 2 camere, zona T. Vladimirescu. Telefon 210295, după orele 18,00.

■ Apartament 2 camere, pentru privatizare, în Cantemir - 10.000 USD. Telefon 230919. (916978)

parter, zona Podu de Piatră. Relaţii la 119964, după orele 16,00. (367819)

■ Apartament 2 camere, decomandat, conf. I, la stradă, preţ 46 milioane lei, negociabil. Informaţii: str. Lotrului nr. 5, bl. B34, sc. A, ap. 1, cartier Galata I. (917950)

■ Apartament 2 camere, conf. I, parchet, faianţă baie, balcon închis, preţ 55 milioane lei. Telefon 215699, după orele 18,00. (367677)

■ Foarte urgent - apartament în Alexandru cel Bun nr. 49, bl. Y1, sc. A, et. 7, ap. 27. Telefon 174398, permanent. (367847)

■ Apartament 2 camere, decomandat, între zona Zimbru şi staţia Bicaz. Preţ negociabil. Telefon 156397. (367616)

3 camere

■ Apartament 3 camere, 70 mp, decomandat, curat, cu diverse îmbunătăţiri, telecablu, telefon, et. 4/6, preţ 85 milioane lei, negociabil la faţa locului, Nicolina I. Telefon 127917; 116939, după orele 16,00. (367453)

camere, Şoseaua Naţională 44 A, bl. E1, sc. C, et. 1, ap. 2; preţ informativ 55 milioane lei. Telefon 163739 (vizavi poartă Depou CFR). (367485)

■ (schimb) Apartament 3 camere, semidecomandat, cu apartament 2 camere, decomandat, plus diferenţă. Relaţii: str. Cerna r. 15, bl. O 11, sc. D, et. 2, ap. 11, familia Macovei Ioan. (367492)

■ Apartament 3 camere, conf. I, zona Pădurii (Cucu). Telefon 119224. (367665)

■ Apartament 3 camere, decomandat, parter, multiple îmbunătăţiri, 40 mp, boxă, în Nicolina (a II-a staţie după Podu Roş) sau schimb cu 2 garsoniere plus diferenţă. Telefon 123493. (367234)

■ Apartament 3 camere, parter, zona Nicolina II. Telefon 120821. Preţ informativ 52 milioane lei. (367571)

■ Apartament 3 camere, et. 6/7, zona Alexandru cel Bun, cu îmbunătăţiri. Telefon 159642, după orele 20,00. (369015)

■ Apartamet 3 camere, et. 1, semidecomandat, Mircea, preţ 55 milioane lei sau schimb cu 2 camere, decomandate. Telefon 223073. (367879)

4 camere

■ Apartament 4 camere, deosebit, Oancea, decomandat, 2 balcoane închise, 2 băi, 2 boxe mari, uşă stejar, telecablu, îmbunătăţiri. Telefon 173413. Preţ 115 milioane lei, negociabil.

■ Apartament 4 camere, zona Mircea. Telefon 223059. (916076)

■ Apartament în vilă Copou, cu 4 camere, grădină, beci, gaz. Telefon 133868. (917905)

■ Gura Humorului - apartament 4 camere, decomandat, multiple îmbunătăţiri. Informaţii la telefon 032/251995. (916749)

■ Apartament 4 camere, în bdul Dacia nr. 30, deasupra alimentarei "Bicaz". Relaţii la telefon 223704 sau 123769, după orele 18,00. (367782)

■ (închiriez) Apartament "Vila de Aur", luna martie. Răspuns în "Monitorul", pentru Ady. (917998)

■ Apartament Piaţa Unirii, bl. Loto-Prono, et. 5, telefon, curăţenie recentă. Telefon 271768. (367668)

SPATII COMERCIALE
Oferte

■ Ofer spaţiu comercial ultracentral. Telefon 122342. (367149)

■ Ofer spaţii spre închiriere. Telefon 157000. (917768)

■ (vînd) Spaţiu comercial - litoral - staţiunea Costineşti. Telefon 032/131805. (916029)

■ Spaţiu comercial, ultracentral, 200 mp - 10 USD/mp. Telefon 213047. (916392)

■ (cedez) Spaţiu comercial 95 mp, dotat magazin alimentar. Telefon 155391, după orele 16,00. (917956)

■ Ofer prin asociere în participaţiune spaţiu central (sumă fixă anticipat pe 6 luni). Telefon 143031. (367364)

■ Spaţiu ultracentral în suprafaţă de 300 mp. Relaţii la telefon 127286, 115824. (367363)

Cereri

■ Caut spaţiu comercial 50-70 mp, cu încălzire, zilnic, după orele 18 la telefon 216828. (367108)

Vînzări

■ Spaţiu comercial central 50-60 mp, Paşcani. Telefon 761430.

■ Spaţiu comercial ultracentral, Fălticeni-Suceava, 220 mp. Telefon 030/513271.

■ Spaţiu comercial 80 mp, toate facilităţile, apă, gaz, telefon, 380 V, pretabil producţie, comerţ, cabinete medicale. Telefon 030/513271. (976762)

■ Spaţiu comercial, 17 mp, Şoseaua Naţională nr. 41, cu toate autorizaţiile de funcţionare, inclusiv frigider, dozator, sobă încălzire, rafturi, navete coca-cola. Telefon 116321. Preţ negociabil. (367195)

■ Spaţiu comercial, vad bun, 50 mp. Telefon 035/361510. (515580)

Agenţii imobiliare

Intermedieri vînzări, cumpărări, închirieri şi schimburi de case, apartamente şi terenuri.

Agenţie imobiliară
Stef
Str. Lăpuşneanu, nr. 16
(lîngă Policlinica Stomatologică)
Telefon: 215933, 216749
216746

VÎNZĂRI
IMOBILE
1 cameră

■Garsonieră, în Nicolina, preţ 41 milioane lei.

■Apartament o cameră, zona Nicolina, preţ 40 milioane lei, negociabil.

2 camere

■Apartament 2 camere, decomandat, conf. I, ultracentral, preţ 22.000 USD.

■Apartament 2 camere, decomandat, et. 10/10, zonă semicentrală, preţ 70 milioane lei.

■Apartament 2 camere, decomandat, parter, Alexandru, preţ 43 milioane lei.

■Apartament 2 camere, decomandat, Galata, preţ 48 milioane lei, negociabil.

■Apartament 2 camere, decomandat, conf. II, Tătăraşi, preţ 55 milioane lei.

■Apartament 2 camere, decomandat, conf. II, 40 mp, Tudor Vladimirescu, preţ 57 milioane lei.

■Apartament 2 camere, nedecomandat, conf. II, Alexandru, preţ 33 milioane lei, negociabil.

3 camere

■Apartament 3 camere, semidecomandat, conf. I. Dacia, preţ 50 milioane lei, negociabil.

■Apartament 3 camere, decomandat, Păcurari, preţ 85 milioane lei.

■Apartament 3 camere, decomandat, parter, zona Nicolina II, preţ 85 milioane lei.

■Apartament 3 camere, decomandat, conf. II, zona Alexandru, preţ 50 milioane lei, negociabil.

4 camere

■Apartament 4 camere, decomandat, et. 7/9, Nicolina-CUG, preţ 75 milioane lei.

TERENURI

■Teren 300 mp, Tătăraşi, cu posibilităţi gaz, canalizare, preţ 25 USD/mp.

■5500 mp, Păcurari, cu acces la două drumuri, preţ 15.000 lei/mp, negociabil.

■Teren 2250 mp, zona Bucium, parţial împădurit, preţ 80.000 USD, negociabil.

■1500 mp, zona CUG, preţ 15.000 USD, negociabil.

CUMPĂRĂRI
IMOBILE

■Garsonieră, conf. II, et. 1, Tătăraşi, preţ 24 milioane lei.

■Apartament o cameră, zona Tătăraşi, Nicolina I, preţ 32 milioane lei, negociabil.

■Apartament o cameră sau garsonieră, zona Gară-Autogară, preţ 5.500 USD.

■Apartament 2-3 camere, etaj intermediar, cu îmbunătăţiri, zonă centrală şi Copou.

■Apartament 2 camere, decomandat, etaj intermediar, zona Tătăraşi, preţ 50 milioane lei.

■Două apartamente 2 camere, etaj intermediar, conf. I, îmbunătăţiri, în zona Nicolina I, preţ 50 milioane lei.

■Apartament 2 camere, parter, zonă centrală în Tudor Vladimirescu, Podu Roş, Podul de Fier, cu vedere la stradă.

■Apartament 2 camere, decomandat, conf. I, etaj intermediar, în zonele Podu Roş, 7 Noiembrie, Cantemir, Podul de Piatră, preţ 60 milioane lei.

■Apartament 3-4 camere, decomandat sau semidecomandat, etaj intermediar, zona Tătăraşi, preţ 55 milioane lei.

TRANSIMOB
AGENŢIE IMOBILIARĂ
Str. Cuza Vodă, nr. 30-32, Casa Bucovineană, Et.2
Telefon 215443

VÎNZĂRI
IMOBILE
1 cameră

■Apartament cu o cameră, 38 mp, et. 3/8, bloc nou, ultracentral, preţ 11.000 USD, negociabil.

■Apartament cu o cameră, 40 mp, et. 1/8, bloc nou, Minerva, preţ 42 milioane lei, fix.

■Apartament cu o cameră, 32 mp, et. 4/4, parchet, faianţă, gresie, foarte curat, Podul de Fier, preţ 50 milioane lei.

2 camere

■Apartament 2 camere, decomandat, 51 mp, parchet, faianţă, gresie, curat, et. 3/4, Dacia, preţ 48 milioane lei, negociabil.

■Apartament 2 camere, decomandat, conf. I, curat, et. 1/4, Galata, preţ 47 milioane lei, fix.

■Apartament 2 camere, decomandat, conf. I, et. 3/4, Podul de Fier, preţ 62 milioane lei.

■Apartament 2 camere, decomandat, conf. I, et. 4/4, faianţă, gresie, foarte curat, Nicolina, preţ 45 milioane lei, fix.

■Apartament 2 camere, decomandat, 50 mp, et. 2/4, Tătăraşi, preţ 55 milioane lei, negociabil.

3 camere

■Apartament 3 camere, decomandat, conf. I, parchet, faianţă, gresie, curat, et. 2/4, Dancu, preţ 42 milioane lei.

■Apartament 3 camere, decomandat, conf. I, parchet, faianţă, gresie, curat, bloc nou, ultracentral, et. 8/8, fără nici o problemă cu izolaţia, preţ 180 milioane lei, negociabil.

■Apartament 3 camere, decomandat, 70 mp, 2 băi, curat, et. 3/8, Nicolina, preţ 62 milioane lei.

■Apartament 3 camere, decomandat, 70 mp, 2 băi, balcon (7 m) închis, curat, et. 2/4, Dacia, preţ 53 milioane lei.

■Apartament 3 camere, decomandat, conf. I, parchet, faianţă, gresie, curat, et. 7/10, Gară, preţ 120 milioane lei, negociabil.

4 camere

■Apartament 4 camere, decomandat, conf. I, foarte curat, et. 3, Nicolina, preţ 60 milioane lei, fix.

■Apartament 4 camere, decomandat, conf. I, et.6, Nicolina, preţ 65 milioane lei, fix.

■Apartament 4 camere, decomandat, 100 mp, parchet, faianţă, gresie, curat, 3 balcoane închise, 2 băi, et. 7/8, Zimbru, preţ 70 milioane lei.

CASE

■Imobil 6 camere, ultracentral, cu toate facilităţile, preţ 70.000 USD.

■Imobil 4 camere, cu toate facilităţile, 1.000 mp teren construit şi neconstruit, Copou, preţ 100.000 USD, negociabil.

■Imobil 2 camere, ultracentral, preţ 190 milioane lei, negociabil.

■Imobil 6 camere, construcţie recentă, Galata, preţ 150 milioane lei, negociabil.

CUMPĂRĂRI
IMOBILE

■Garsonieră sau apartament o cameră. Ofer preţ avantajos.

■Apartament 2 camere, zonele Podu Roş, Nicolina, Tătăraşi.

■Apartament 2 camere, zonele Păcurari, Canta.

■Apartament 2-3 camere, zonele Centrul Civic sau Gară - Autogară.

■Apartament 2-3 camere, zonele Alexandru, Dacia, Mircea, Galata.

■Apartament 3-4 camere, zonele Tătăraşi, Nicolina sau Păcurari.

■Apartament 1, 2, 3, 4 camere, indiferent de zonă sau confort.

CASE-TERENURI

■Casă, stare bună, zonă centrală sau semicentrală. Ofer preţ avantajos, în funcţie de stare şi facilităţi.

■Teren construibil, orice zonă, cu posibilităţi de racord la apă, gaz, canalizare.

ECHO
IAŞI-str. Sărărie, nr.84
Telefon 216294

CUMPĂRĂRI
IMOBILE

■Garsonieră, conf. III. Ofer 8-12 milioane lei, negociabil.

■Garsonieră, conf. II, indiferent de zonă şi etaj. Ofer 23-26 milioane lei.

■Apartament cu o cameră, indiferent de zonă şi etaj. Ofer 33-38 milioane lei.

■Apartament 2 camere, conf. I, etaj intermediar, indiferent de zonă. Ofer 38-43 milioane lei.

■Apartament 2 camere, indiferent de confort, zonă şi etaj. Ofer 35-38 milioane lei.

■Apartament 3 camere, conf. I şi II. Ofer 35-45 milioane lei, respectiv 45-50 milioane lei.

ASTERIX
B-dul Independenţei 33, mezanin
(staţia de troleibuz Bucegi)
Telefon 216270

VÎNZĂRI
IMOBILE
1 cameră

■Apartament o cameră, et. 3, Canta, liber, preţ 40 milioane lei, negociabil.

■Apartament o cameră, et. 1, Zimbru, liber, preţ 35 milioane lei.

■Apartament o cameră, et. 7/7, şos. Arcu, preţ 7.000 USD.

■Garsonieră, conf. II, et. 4, Alexandru, preţ 4.000 USD.

■Garsonieră, conf. II, et. 2, Alexandru, preţ 30 milioane lei, negociabil.

2 camere

■Apartament 2 camere, semidecomandat, Alexandru, et. 9/10, preţ 37 milioane lei, negociabil.

3 camere

■Apartament 3 camere, conf. I, decomandat, parter, balcon şi beci, Canta, preţ 72 milioane lei, negociabil.

■Apartament 3 camere, conf. I, decomandat, et. 1, bloc nou, Canta, toate îmbunătăţirile, preţ 80 milioane lei, negociabil.

■Apartament 3 camere, decomandat, Alexandru, et. 2, preţ 48 milioane lei, negociabil.

CASE-TERENURI

■Casă 3 camere, toate facilităţile, Sărărie, preţ 120 milioane lei, negociabil.

■Teren 117 mp, toate facilităţile, ultracentral, preţ 100 USD/mp, negociabil.

■Teren 1750 mp, Ţicău, 80.000/mp, toate facilităţile.

CUMPĂRĂRI
IMOBILE

■Garsonieră, conf. II, Gara Internaţională, Galata, Alexandru. Ofer 25-30 milioane lei, negociabil.

■Apartament o cameră, Nicolina (prima staţie), la stradă, etaj intermediar. Ofer 35-40 milioane lei, negociabil.

■Apartament o cameră, Nicolina, Ţigarete, Club 20, Păcurari. Ofer 35-45 milioane lei, negociabil.

■Apartament 2 camere, Nicolina-CUG, la stradă. Ofer 50-60 milioane lei, negociabil.

■Apartament 2 camere, Galata, Alexandru, Zimbru. Ofer 35-45 milioane lei, negociabil.

■Apartament 2 camere, Canta-Păcurari. Ofer 40-50 milioane lei, negociabil.

■Apartament 3 camere, Nicolina. Ofer 50-60 milioane lei, negociabil.

■Apartamente 1, 2, 3, 4 camere, indiferent de zonă. Ofer preţul zilei.

TOP
Telefon
217352
Adresa:
Hotel Traian,
et.2, cam.320

VÎNZĂRI
IMOBILE
1 cameră

■Apartament cu o cameră, Frumoasa, et. 7/7, preţ 30 milioane lei.

■Apartament cu o cameră, ultracentral, et. 2/2, preţ 9000 USD, negociabil.

■Garsonieră, Canta, preţ 35 milioane lei.

2 camere

■Apartament 2 camere, Alexandru, parter înalt, preţ 38 milioane lei.

■Apartament 2 camere, semidecomandat, preţ 36 milioane lei.

3 camere

■Apartament 3 camere, Alexandru, preţ 47-53 milioane lei.

■Apartament 3 camere, Nicolina II, preţ 60 milioane lei.

4 camere

■Apartament 4 camere în vilă, Copou, 97 mp, preţ 200 milioane lei, negociabil.

CASE-TERENURI

■Casă, zona Ţigarete, preţ 50 milioane lei, negociabil.

■Terenuri pentru construcţii, toate zonele, preţuri avantajoase.

CUMPĂRĂRI
IMOBILE

■Apartament cu o cameră, ofer 35-40 milioane lei.

■Apartament 2 camere, Nicolina, ofer 50-55 milioane lei.

■Apartament 3 camere, Nicolina, Alexandru, Păcurari, Canta, ofer 60-70 milioane lei.

MONDIAL SERV
AGENŢIE IMOBILIARĂ
CASĂ DE AMANET
IAŞI-Autogară bloc CL5, zilnic 8 - 18
Telefon 117502

CUMPĂRĂRI
IMOBILE

■Apartament o cameră, conf. I, etaj intermediar, zona Nicolina, Podu Roş, Păcurari, Autogară. Ofer 38 milioane lei.

■Apartament 2 camere, decomandat, conf. I, zona Gară - Autogară, etaj intermediar. Ofer 50-60 milioane lei.

■Apartament 2 camere, decomandat, conf. I, Păcurari. Ofer 40-60 milioane lei.

■Apartament 2 camere, în zona Nicolina - CUG, la stradă. Ofer 45-50 milioane lei.

■Apartament 3 camere, decomandat, conf. I, în zona Alexandru. Ofer 50 milioane lei.

■Apartament 3 camere, zona Gară-Autogară. Ofer 80-100 milioane lei.

VÎNZĂRI
IMOBILE
1 cameră

■Garsonieră, conf. I, Tătăraşi (Complex Ciurchi), parter, baie cu cadă, stare bună, curăţenie recentă, preţ 35 milioane lei.

2 camere

■Apartament 2 camere, decomandate, conf. I, parter, zona Pădurii, stare bună, la stradă, preţ 60 milioane lei.

3 camere

■Apartament 3 camere, conf. I, decomandat, et. 4/6, zona Păcurari (Moto Velo), cu îmbunătăţiri, preţ 85 milioane lei, fix.

■Apartament 3 camere, conf. I, et. 4/8, Păcurari, cu îmbunătăţiri, preţ 75 milioane lei, fix.

■Apartament 3 camere, decomandate, conf. II îmbunătăţit, et. 2, zona Alexandru (Olimp), cu îmbunătăţiri, stare foarte bună, preţ 48 milioane lei.

TERENURI

■Teren - 200 mp (cu imobil), zona str. 7 Noiembrie, curent electric, posibilitate racordare gaz metan şi apă-canalizare. Preţ 5.000 USD.

NOVAEX
IAŞI-str. Păcurari, nr.8
(lîngă Biblioteca "Mihai Eminescu")
Telefon 210977, 214666

VÎNZĂRI
IMOBILE
1 cameră

■Garsonieră, 25 mp, et. 3/4, Tudor Vladimirescu, telefon, mobilată. Preţ 5.300 USD, fix.

2 camere

■Apartament 2 camere, 40 mp, et. 4/10, Centru - Hala Centrală, complet mobilat, stare excelentă, preţ 100 milioane lei.

■Apartament 2 camere, semidecomandat, 49 mp, et. 3, Centru-Piaţa Unirii, stare excelentă. Preţ 13.500 USD.

■Apartament 2 camere, decomandat, 50 mp, et. 9, Centru - Tarom, stare foarte bună, preţ 14.000 USD.

■Apartament 2 camere, decomandat, 45 mp, et. 1, Tg. Cucu-Podul de Fier, excepţional, preţ 10.000 USD.

■Apartament 2 camere, semidecomandat, 50 mp, et. 3/8, Podu Roş-Cotnari, preţ 65 milioane lei.

■Apartament 2 camere, semidecomandat, 60 mp, et. 4 şi et. 7/8, Moara de Foc - Club 20, preţ 70 milioane lei.

■Apartament 2 camere, decomandat, 54 mp, parter, Copou, cu balcon, preţ 120 milioane lei, negociabil.

■Apartament 2 camere, decomandat, 60 mp, et. 5/8, CUG, preţ 55 milioane lei.

■Apartament 2 camere, decomandat, 40 mp, et. 1, Alexandru, preţ 45 milioane lei.

■Apartament 2 camere, semidecomandat, 45 mp, et. 1, Zimbru-Dacia, preţ 45 milioane lei sau 5000 USD.

■Apartament 2 camere, nedecomandat, 35 mp, et. 2/4, Tătăraşi-Eternitate, recent renovat, preţ 40 milioane lei.

■Apartament 2 camere, nedecomandat, 35 mp, parter (cu balcon), Tătăraşi-Triumf, preţ 40 milioane lei.

3 camere

■Apartament 3 camere, decomandat, 70 mp, et. 8/10, b-dul Independenţei-Piaţa Unirii, stare foarte bună, preţ 25.000 USD.

■Apartament 3 camere, decomandat, 70 mp, et. 6/10, Centrul Civic, stare foarte bună, preţ 160 milioane lei.

■Apartament 3 camere, decomandat, 70 mp, et. 4/4, Gară - Sala "Voinţa", preţ 95 milioane lei.

■Apartament 3 camere, decomandat, 70 mp, et. 5/8, Gară, multiple îmbunătăţiri, preţ 20.000 USD.

■Apartament 3 camere, decomandat, 65 mp, etaje intermediare, Păcurari, preţ 75-80 milioane lei.

■Apartament 3 camere, decomandat, 70 mp, et. 2, Nicolina (a 4-a staţie din Podu Roş), stare foarte bună, preţ 65 milioane lei, negociabil.

■Apartament 3 camere, nedecomandat, 55 mp, et. 8/10, Podu Roş, preţ 55 milioane lei.

4 camere

■Apartament 4 camere, semidecomandat, 100 mp, parter, Moara de Foc (Club 20), bun pentru firmă, preţ 100 milioane lei.

■Apartament 4 camere, decomandate, 80 mp, et. 3/4, Galata, preţ 62 milioane lei, negociabil.

■Apartament 4 camere, decomandate, 90 mp, et. 8/8, Păcurari, preţ 75 milioane lei.

TERENURI

■Teren construibil - 240 mp în str. Păcurari (lîngă secţia de Poliţie). Preţ 50 milioane lei.

CASE

■Vilă nouă, zona Tg. Cucu - Podul de Fier, cu parter amenajat, 170 mp construiţi, teren 150 mp, toate facilităţile, preţ 400 milioane lei.

CUMPĂRĂRI
IMOBILE

■Garsoniere, apartamente 1-2-3-4 camere, vile şi terenuri în Iaşi, orice zonă, preţuri rezonabile.

■Apartamente 2 camere, conf. I, et. 1-2, Tătăraşi. Ofer 50-55 milioane lei.

■Apartamente 2 camere, etaj intermediar, Autogară (70 milioane lei), Păcurari (50-55 milioane lei), Sf. Lazăr (65 milioane lei), Nicolina-CUG (50 milioane lei).

■Apartamente 2-3 camere, zonă ultracentrală. Ofer preţul pieţei.

■Garsoniere şi apartamente cu o cameră în toate zonele.

S.C. TIM-TIB srl
IAŞI, str. Sf. Lazăr nr. 2
demisol (în incinta patiseriei Timis)
AGENŢIE IMOBILIARĂ
Tel. 117554
Tel/fax: 216692

VÎNZĂRI
IMOBILE
2 camere

■Apartament 2 camere, decomandat, parter, zona Gara Internaţională, preţ 70 milioane lei, negociabil.

■Apartament 2 camere decomandat, parter, zona T. Vladimirescu, preţ 50 milioane lei.

■Apartament 2 camere, semidecomandat, parter, zona Alexandru cel Bun, preţ 37 milioane lei, negociabil.

■Apartament 2 camere, decomandat, et. IV, zona Alexandru cel Bun, preţ 48 milioane lei, negociabil.

3 camere

■Apartament 3 camere, semidecomandat, et. IV, zona Cantemir, preţ 45 milioane lei, negociabil.

■Apartament 3 camere, decomandat, et. IV, zona Splai Bahlui, preţ 68 milioane lei.

■Apartament 3 camere, decomandat, et. IV, zona Mircea cel Bătrîn, preţ 50 milioane lei, negociabil.

4 camere

■Apartament 4 camere, decomandat, parter, zona Dancu, preţ 60 milioane lei.

CUMPĂRĂRI
IMOBILE

■Apartament 2-3 camere, decomandat, zona Dancu, Frumoasa, preţ avantajos.

■Apartament cu o cameră, decomandat, zona centrală, Autogară, Tg. Cucului, preţ avantajos.

■Apartament 2 camere, decomandat, zona Păcurari, preţ avantajos.

AGENDA OMULUI DE AFACERI

ETNIS

Reprezentanta firmei germane **Vaillant** pentru Moldova, vă oferă:

Centrale și cazane pentru încălzit pe combustibil lichid, gaz și electrice

- proiectare, montaj și garanție 3 ani
- plata în 6 rate lunare

Str. N. Iorga 7D, bl. F5, tel. 230113, fax 232690
telemobil 018613246

Compania de Turism NET

TRANSPORT AERIAN: *destinatii si tarife speciale*
Montreal sau Toronto - 540 USD
Ottawa - 555 USD, Halifax - 645 USD
Calgary - 660 USD, Vancouver - 690 USD

Iași, Casa Modei - mezanin, tel.:032/213450, fax: 032/270415

DAS

Reprezentant VAILLANT (Germania), DE LONGHI (Italia)
Distribuitor ROMSTAL

- proiectează și execută rețele de încălzire
- proiectează și instalează centrale termice
- dimensionează instalatii de climatizare, instalatii de răcire și ventilație

Reducere 10% la echipamentele VAILLANT

Iași, str. Aurel Vlaicu 87, Tel./Fax: 032-175488

ROTHERM

Reprezentant al firmei **FERROLI** - Italia

- Echipamente de conditionare aer etc.
- Calorifere din otel, pompe, hidrofoare etc.
- *Proiectare, montaj, garanție, service etc.*

Iași - Tel./Fax: 032/175105

TORAMAT PRODINVEST SRL

comercializează utilaje frigorifice import ITALIA, pentru magazine:

- vitrine frigorifice orizontale 1,2 m - 2m si verticale
- lăzi frigorifice (300 l - 700 l) si camere frigorifice
- se asigură service în garanție și postgaranție

Iași, Calea Chișinăului nr. 35, tel/fax 032/233460

L.M.C. SRL

Producător agrementat tehnic

TÎMPLĂRIE din ALUMINIU - Tehnologie ITALIA

Iași, bd. Chimiei nr. 2bis, tel. 271.606, fax 126.317

CANEL SRL

alarme auto **ENFORCER - USA**
alarme pentru magazine, depozite, caserii, imobile
PARADOX - CANADA

Iași, I. C. Brătianu nr. 22
fax: 032-211986, tel: 032-214659, 213479

G.I.I.A.T. S.A.

(formată din asocierea partenerilor- TOFAN GRUP S.A. și ALFA CIVIC S.R.L.)

distribuie scule, dispozitive, unelte, accesorii Bosch, Metabo, Ryobi, Stayer, Felisatti, Fiac, Far, Rothemberger, Gradinetti, CEA, Dieffe, Skil

Iași, Tg. Cucului 1 (lîngă Alimentară), tel/fax: 032-214306

OMEGA IS COMMUNICATIONS

Dealer autorizat comercializare si service

PANASONIC - MOTOROLA

CABLU TELEFONIC (TCYY CUPRU STANAT)

Reduceri pentru lungimi mai mari de 1000 m.

Str. Carpați nr. 6, tel./fax 032/221133

SC MOLID

SISTEME DE ALARMĂ

DISPECERAT ȘI INTERVENTIE

PLATA ÎN RATE

Iași, str. Sărăriei nr. 155,
tel./fax 032/214564, tel. 032/216671

ELECTRA SRL

ALARME inteligente, import, omologate.
Autorizare I.G.P. Avizări conform Legii 18/1996.

INTERFOANE de acces cu cartelă pentru blocuri, sedii firme, vile.

Iași, șos. Nicolina nr. 35, bl. 919, tel./fax 032/126276

ELYTIS DESIGN STUDIO

- reclame luminoase ■ panouri publicitare
- bannere, inscripționări ■ semne stradale
- amenajări interioare ■ mobilier comercial
- acoperiri ușoare ■ copertine, parasolare

Plata și în rate.

Șos. Păcurari 71, tel./fax 251360

NOU!

JUMĂTATE DE MILION

REGULAMENT CONCURS "MONITORUL - MICA PUBLICITATE"

De LUNI pînă VINERI, urmăriți paginile de Mică Publicitate pentru a descoperi MASCOTA ȘI TALONUL care vă dau dreptul să participați la UN NOU CONCURS MONITORUL - MICA PUBLICITATE.

Puteți ciștiga **500.000** de lei în fiecare săptămînă.
ATENȚIE: nu este obligatoriu ca mascota să apară în fiecare zi !

CE TREBUIE FĂCUT?

Decupați mascotele descoperite în timpul săptămînii. Fiecare mascotă găsită trebuie atașată la un talon de participare. Introduceți fiecare set mascotă - talon într-un plic.

UNDE SE DEPUN PLICURILE?

Plicurile pot fi depuse pînă VINERI, ora 12.00 la sediul redacției sau la centrele de mică publicitate.

Centrele de mică publicitate

Monitorul

- magazinul MATERNA
- TĂTĂRAȘI, magazinul FLORA
- PĂCURARI, magazinul ARIO
- ALEXANDRU CEL BUN, magazinul ELGINA
- PODU DE PIATRĂ, magazinul CMV
- GARĂ, chioșcul INTERPRESS
- punctele RODIPET (Fundație și librăria Junimea)
- Plicurile pot fi expediate și prin poștă, pe adresa: Iași, O.P. 7, C.P. 1630, cu specificația "Pentru concursul Monitorul Mica - Publicitate"

Se poate participa cu un număr nelimitat de seturi talon - mascotă.

Tragerea la sorți va putea fi urmărită în direct la TV Europa Nova în fiecare vineri, la ora 22.00.

TALON DE CONCURS 5

"MONITORUL - Mica Publicitate"

NUME: ....
PRENUME: ....
VÎRSTA: .... PROFESIA: ....
ADRESA: Str. ....
Bl. .... Sc. .... Et. .... Ap. ....
TELEFON: ....

Vînzări

Hîrtie ambalaj

Tipografie vinde hîrtie ziar, neutilizată în procesul de productie, care poate fi folosită ca hîrtie ambalaj. Pret 1500 fără TVA. Relatii la telefon 230060.

MOBILIER

Corp vitrină-sifonier si comodă TV bine intretinute. Pret negociabil. Telefon 271333/int.126, pînă la ora 17:00, si 230974, după ora 18:00 si în zilele de sîmbătă și duminică.

BIJUTERII AUR

Brătară (7 g), lant (4,5 g) si cruciulită (1,8 g). Aur prelucrat de 14 K. Pret 100.000 lei/g Telefon 271333, int. 126, pînă la ora 17,00, si 230974, după 18,00, si în zilele de sîmbătă si duminică.

COLECȚIE DE TIMBRE

Vînd colectie timbre românesti neobliterate, inclusiv colite, la pret de catalog (perioada 1969-1987). Telefon 160495 (numai după ora 19,00) sau pager CNM 215010/20134.

■ SECOND HAND - IMPORT CANADA. CELE MAI MICI PRETURI/KILOGRAM. CALITATE SUPERIOARĂ. TELEFON 032/163260. (367769)

■ Spray contra ejaculării rapide, medicamente potentă, frigiditate, zahăr afrodisiac. Telefon 01-6376273.

■ Pui Setter irlandez. Telefon 125643. (916346)

■ Balast si nisip. Telefon 740345. (916948)

AGREGATE LA DOMICILIU

S.C. MOLDIFCA S.A. vinde nisip, balast, ciment, var la domiciliul clientului. Telefon 210064, 176010. (916340)

■ Două rezervoare din fibră sticlă a cîte 20.000 litri. Telefon 030/230746. (917766)

■ Gater 24 toli, nou, stare perfectă de functionare, cu toate facilitătile. Comuna Balcani, sat Schitu Frumoasa, judetul Bacău. Telefon 032/177573. (917565)

■ Modul prefabricat tip IMC, cu dotări magazin mixt, în sat Orzeni, comuna Holboca. Pret informativ 4 milioane lei, negociabil. Telefon 032/252314, toată ziua. (916995)

■ De urgentă si avantajos, de mobilat o sufragerie: vitrină, servantă, bibliotecă, măsută model deosebit, lustră cu 8 brate, cu suport în lanturi; două tablouri deosebite, de Siskin, cort 2 persoane. Telefon 271630. (917579)

■ Sobă jumătate teracotă nouă, o usă si o fereastră, noi. Telefon 214423. (917864)

■ Fîn. Drangă Ion, comuna Aroneanu. (917873)

■ Pui Caniche. Relatii: Complex T. Vladimirescu, T2-115, după ora 16,00. (626374)

■ SRL cu toate activitătile, plus două spatii cu masină înghetată. Telefon 156282, 163029. (626528)

■ Cazan rachiu, cap. 500 l. Telefon 159542.

■ Masină de spălat automată, frigider, aragaz, veselă, covor persan, cărti, scaun Leda si alte obiecte casnice si electrice. Preturi avantajoase. Telefon 220279. (626544)

■ Frigider 180 l. Telefon 153944. (626547)

■ Produse naturale americane pentru slăbire si pentru diverse afectiuni. Calitate exceptională. Garantăm rezultate. Telefon 129156, după ora 14,00. (367012)

■ NOU! Nu ratati ocazie unică. Produse unice în tară, nu există concurentă, preturi accesibile, un cadou deosebit de plăcut si util cu ocazia mărtisorului pentru persoana iubită: amplificator de antenă extraputernic - 195 mii lei; spray de autoapărare - 60 mii lei; răzătoare magică - 160 mii lei; mixer cu cinci viteze - 300 mii lei; multi robot bucătărie - 155 mii lei; lăntisor placat, 22 k, 27 mii lei; detector de bani falsi - 60 mii lei; sirenă portabilă - 70 mii lei. Comandati acum, stoc limitat. Informatii la telefon 179032, zilnic, după ora 18,00, Iasi. (367076)

■ Convenabil un recamier si o bibliotecă. Telefon 212721, după orele 17,00. (367038)

■ Aloe. Telefon 214305, între orele 17,00-20,00. (367030)

■ Trusă cosmetice "Calvin Klein". Pret fix 150.000 lei. Telefon 171791, seara. (367048)

■ Moară cu ciocănele, motor 5,5 kw, capacitate 500 kg/h, respectiv 300 kg/h stiuleti. Pret 2,2 milioane lei; tocătoare coceni, motor 4 kw, pret 1,2 milioane lei, negociabil. Telefon 117126. (367391)

■ Argint pentru prelucrat. Telefon 166602. (343199)

■ Răsaduri de garoafe, shabaud, pansele, petunia. Telefon 174398, permanent. (367107)

■ Landou Germania, avantajos. Telefon 164059. (917921)

■ Auto-catalog '97 si Anuarul producătorilor din România - 40.000 lei. Relatii: Tg. Copou, C3/35. (367124)

■ Set (damă) aur 40 g, lant, brătara, cercei, ceas de damă, din aur, 36 g si remorcă mică, cap. 750 kg. Telefon 213879; 115993. (367128)

■ En gros haine second-hand. Relatii la telefon 033/732909, Roman. (768999)

■ Cavou două locuri la Cimitirul "Eternitate", central. Telefon 138065. (367526)

■ Vitrină frigorifică. Telefon 114400. (367168)

■ Urgent, cuptor pizza italian, alimentare 380 V, cu două compartimente de coacere, 45x50 cm. Informatii la telefon 126212. (367537)

■ Urgent, instalatie răcit bere, compusă din refrigerator, cap si cuplă butoi KEG. Informatii la telefon 126212. (367537)

■ Loz "Vila de Aur", pentru perioada 14.06-20.06.1997. Telefon 232101 sau la adresa: Iasi, str. Sf. Andrei nr. 54 (casă). Fam. Ciorătanu Gh. (367541)

■ Formular Anglia pentru studenti. Telefon 036/443398. (367177)

■ Mobilă nuc, masă ovală cu sase scaune, vitrină si comodă, 3 milioane lei. Telefon 137491.

■ Usi interioare, apartament. Telefon 157524. (367476)

■ Fax avantajos. Telefon 150342.

■ Canapea colt cu un fotoliu (stejar masiv) - 5 milioane lei; bibliotecă cu 4 corpuri (stejar masiv) - 3 milioane lei; mobilă dormitor - 2,5 milioane lei (cu pat dublu; două saltele Relaxa si sifonier cu 5 usi suprapuse) si masină de spălat "Automatic" (16 programe) - 600.000 lei. Telefon 178582.

■ Producători si importatori direct Italia, ITALGLASS vinde en-gross: corpuri de iluminat (uz casnic, industrial), spoturi, materiale de amenajări interioare, la preturi fără concurentă. Expozitia si vînzarea en detail este realizată în colaborare cu PROD ALCOONE Iasi. Căutăm distribuitori în toată tara. Informatii la telefon 212567, pager 215010/11834. Vă asteptăm să vizitati expozitia din str. Săulescu nr. 8 (lîngă Palatul Copiilor). (367754)

■ Dozator bere si vin, cu doi robineti. Telefon 116071. (367150)

■ Patru porci la 100 kg, pret 8000 kg. Relatii Letcani, Iasi, fam. Hritcu Zinica (vizavi Service auto). (917936)

■ Rochie de mireasă, pret 250.000 lei. Telefon 143950. (367755)

■ Prăsitoare 7 rînduri pentru tractor U 650, eventual schimb cu disc plus diferenta. Telefon 740655. (367194)

■ Mănusi si rochie de mireasa mărimea 42-44, model deosebit, de luni pînă vineri, după ora 18,00, Complex T. Vladimirescu, cămin T3, camera 105. (367186)

■ Pui Cocker spaniol. Telefon 215166, după ora 17,00. (367188)

■ Pianină "Lirica", placă bronz, perfectă stare, 1.500 dolari. Telefon 034/123928; 032/147012. (367201)

■ Moară porumb, capacitatea 400 kg/oră, cu îmbunătătiri. Telefon 032/136777; 035/313548. (367205)

■ Quelle Vara '97, tablouri papirus, kimonouri karate, lustră, costum de haine. Telefon 150577. (367214)

■ Vindem cartofi sămîntă desiree elită. Telefon 031/550107, după ora 20,00. (367217)

■ Butic modern cu fond de marfă, vad extra. Telefon 125347. (367225)

DEALER AUTORIZAT

Dealer autorizat MEFIN S.A. Sinaia, pompe de injectie, Diesel si părti componente la pretul producătorului. S.C. COMAT S.A. Iasi, str. Sergent Grigore Ioan nr. 7. Telefon 032/156300, int. 121, 122, fax 032/157261.

■ Masină de spălat "Alba Lux 7". Telefon 110992. (367773)

■ Frigider 140 l - 730.000 lei; congelator 160 l - 1.080.000 lei; congelator 120 l - 930.000 lei. Telefon: 142289; 210794. (367601)

■ Masină de scris. Telefon 155452.

■ Înscriere Pitesti pentru Dacia berlină, în perioada 31 martie. Telefon 165204. (367563)

■ Urgent utilaj moară porumb, nou, pret negociabil. Telefon 160344. (367493)

■ S.C. din Braila desface marmură import Turcia la preturi accesibile. Telefon 123618, după ora 17,00.

■ Moară grîu, tip Toplet, 600 kg/oră, 38 KW, valt 800, independentă energetic. Pret estimativ - 100 milioane lei. Telefon 033/727044, zilnic, între orele 12,00-21,00. (769642)

■ Echipament scafandru autonom. Telefon 032/119270, după orele 20,00. (367786)

■ S.C.R. MOLDOVA S.A. Iasi (fosta ICRA) desface en-gross prin depozitele sale din comunele Răducăneni, Vlădeni si Erbiceni o gamă diversă de băuturi alcoolice si răcoritoare, paste, biscuiti, conserve de legume, conserve peste, ulei alimentar, margarină, otet, bere la sticlă 1/2, toate mai aproape de dvs. si la acelasi pret cu produsele din depozitele din Iasi ale societătii. Cu noi, economisiti timp și bani.

■ Butoi inox 325 l, foarte ieftin. Telefon 173788, după ora 17,00. (367829)

■ Bibliotecă nouă, model deosebit, unicat, pentru export, 3 milioane, material masiv usor. Telefon 251744. (367828)

■ Ceas pendulă mecanică, nouă, mărime medie. Pret 1,3 milioane lei. Telefon 126364. (367817)

■ Două garnituri de mobilă. Telefon 135950. (367237)

■ Boiler electric. Telefon 213226, după ora 17,00. (367248)

■ Cătei Caniche negri, două luni. Telefon 155381. (367805)

■ Chiosc metalic, 8 mp, pret negociabil. Telefon 176580. (367810)

■ Masină de înghetată rusească, cazan tuică - 450 l, de aramă, boiler, capacitatea 80 l. Bivolari, telefon 47. (367802)

CORNETE DE ÎNGHEȚATĂ

Foarte ieftin două masini de făcut cornete de înghetată. Telefon 057/240683. (367789)

■ Moară cu ciocănele. Telefon 031/521124. (367564)

■ Congelator PHILCO cu 4 sertare. Pret negociabil. Telefon 130447, zilnic după ora 18,00.

■ Chiosc lemn, tip CPL (16 mp), demontabil. Pereti dubli. Telefon 034/145598.

■ Jaluzele aluminiu. Telefon 215842.

■ Urgent canapea extensibilă, stare ireprosabilă, pret foarte convenabil. Telefon 176270. (367679)

■ Rochie de mireasă, model deosebit, scule de pescuit. Telefon 122469, între orele 16,00-22,00. (367674)

■ Cherestea brad, căpriori pentru constructii, lambriuri, garduri cu decontare legală pentru comenzi mari. Asigurăm transport la domiciliu. Aducem la comandă ciment, cărămizi si alte materiale de constructii. Telefon 114384, între orele 8,00-17,00. (367575)

■ Tub CO2 - 400.000; butoaie bere KEG - 150 DM/buc.; cuplă butoi bere - 100 USD/buc; robinet dozator bere - 100 USD/buc; trunchi măcelărie - 100.000 lei; masină de tocat cu motor si reductor (cu cutite si site rezervă) - 1 mil. lei; instalatie frigorifică pentru 15 mc, cameră frigorifică - Mathushita - 5,5 mil. lei (complet electric echipată); 3 rafturi si 2 vitrine complet echipate pentru magazin indiferent profil - 1 mil. lei. Telefon 215667, după ora 18,00. (367671)

■ Ficus mare. Telefon 252337. (367574)

■ Motan birmanez. Telefon 150825. (367609)

■ Urgent damigeană 20 l si 4 usi apartament. Preturi avantajoase. Telefon 165035. (367608)

■ Lant aur italian 21 gr., 14 K. Telefon 167611. (367605)

■ Doberman - femelă, pret avantajos. Telefon 251099. (367603)

■ Vase inox, capacitate 1000 litri, 2000 litri si 6000 litri. Relatii la telefon 035/421646 sau 035/421331. (515336)

■ Utilaj tipografic. Relatii la telefon 035/421464 sau 035/421331. (515336)

■ Masină îmbuteliat sifoane. Relatii la telefon 035/421464 sau 035/421331. (515336)

■ Moară porumb 600 kg pe oră. Telefon 032/143493.

■ Presă ulei cu două capete. Telefon 032/143493. (367831)

■ Ustensile confectionat flori de nuntă. Initiez în meserie. Onesti, telefon 034/311801.

■ Mobilă sufragerie, sculptată, unicat, Onesti, telefon 034/311801.

■ Doriti făină si mălai în orice cantitate si la cel mai bun pret? Sunati la telefon 039/670077.

■ Masini de cusut Rimoldi Uberdec, Plat si Suzam. Telefon 117180 si 110748. (367853)

■ Canapea extensibilă, masă, scaun birou negru, tapitat, oglindă mare, lenjerie brodată, uscător rufe, serviciu cafea, tort, veioză, extensor sport, suport rafturi plastic, cîntar baie, covor persan. Telefon 220279. (367859)

■ Masină de spălat "Alba Lux" cu storcător, pret convenabil. Telefon 130821. (367849)

■ Amortizoare pe gaz Renault 11, pret negociabil. Telefon 171816, după ora 16,00. (367842)

■ Masină de făcut cornete înghetată si masini de înghetata. Telefon 039/617346.

■ Servantă din lemn masiv. Telefon 133143. (367863)

S.C. ELECTROCONSTRUCȚIA ELCO S.A. IAȘI

S.C. ELECTROCONSTRUCTIA ELCO S.A. Iasi, strada Manta Rosie nr. 17, telefon 135413, fax 137708 vinde din stoc ciment si ipsos la cele mai mici preturi. OFERTĂ LIMITATĂ! (367861)

■ Mobilă Mahon sculptat. Telefon 145320. (369016)

■ Plăci azbociment 1750x1150x6. Telefon 133468, orele 8,00-14,00 (la prefabricate Iasi. (367680)

■ Pereti prefabricate. Telefon 221488.

■ Convenabil, curmal de 20 ani. Pret negociabil. Telefon 132593. (369051)

■ Masină fabricat pufuleti tip Baia-Mare, perfectă stare de functionare, capacitate 80 kg/h. Telefon 031/526252. (3295)

■ Avantajos sămîntă de ceapă cacealma din soiul Wolska, cu buletin de analiză. Telefon 031/541044.

■ Masină de cusut "Ileana", str. Ciurchi 121 B, bl. P2, sc. A, et. 1, ap. 1.

■ Pardesiu nou, Italia, mărimea 48-54, negru, cu esarfă, foarte elegant, deux-pieces, Casa Wanda, negru, foarte distins, nou, mărimea 48-50. Telefon 150250. (367583)

■ Chiosc metalic, 2 mp. Telefon 124950. (367618)

■ Sicriu. Telefon 223866. (369056)

■ Chitară clasică, nouă, orele 17,00-20,00, Telefon 220483. (369056)

■ Usă apartament si bufet bucătărie. Telefon 130498. (369054)

Electronice

Televizoare

GOLDSTAR 1994

Televizor Goldstar model 1994, pret accesibil. Telefon 222989.

■ TV "Diamant 253" alb-negru. De luni pînă vineri, după ora 18,00, Complex "T. Vladimirescu", cămin T3, camera 105. (367186)

■ TV color Sharp, sigilat, diag. 37 A si 34 B. Telefon 163334. (367610)

■ TV alb-negru Diamant 249, în perfectă stare de functionare. Telefon 135988. (367607)

■ TV alb-negru, circuite integrate, diagonala 63 cm, în stare de functionare, pret negociabil. Telefon 130821. (367849)

Birotică

■ 486 DX2 HDD 340 SVGA, 625 S.

COPIATOR A4

Copiator A4, A3, Nashua 5120, functionare ireprosabilă, pret avantajos. Telefon 221488.

■ Calculatoare 5x86, 4MRAM, HDD 650 M, noi, garantie 767 USD. Telefon 213382. (916962)

■ Calculator HC-2000 cu dischete si casete jocuri, negociabil. Telefon 140657. (367249)

■ Pentium 686 la un pret avantajos. Relatii în Tîrgusor Copou, C3, camera 1. (367811)

■ Particular, vînd computer performant, 01/6153514.

■ Calculator HC 91. Pret negociabil. Telefon 115571, seara. (367384)

■ Imprimantă A3, 9 ace, compatibilă EPSON-IBM, ideală pentru contabilitate plus soft, contabilitate. Relatii la telefon 036/417710 sau TV. T10/122. (367250)

■ LAPTOP EPSON serie 6000, DX2, LCD color HDD330, 66 MHz, 4 RAM, 3,5" - 1,44, trackball, baterie cu acumulatori, 1500 USD. Telefon 134566, între orele 18,00-22,00. Pret fix. (367870)

Diverse

■ Cameră video "Sanyo" original, 8mm, 750 USD, negociabil. Telefon 032/215479.

■ CD player "Philips", nou, boxe Electromures 2x70 W, noi, garantie, boxe S30, 2x30 W, B. reflex, autoprotectie. Telefon 174162, după ora 17,00. (367196)

■ Stroboscop, termostat acvariu, lămpi - blitz. Telefon 215871. (917951)

■ Cîntar electronic 0-15 kg. Telefon 034/348516.

■ Combină Pioneer, model FJ 210 X DJ 110 plus boxe 100 W, originale, 600 dolari. Telefon 115959. (367197)

■ Magnetofon "Tesla" HI-FI, cu două boxe si sase benzi. Telefon 119168. (367207)

■ RC "Panasonic", modele noi, RX-FS530, RX-FS430, RX-CT820, absolut noi, sigilate în cutie, cu 200-300 mii lei sub pretul reprezentantei. Telefon 221918. (367228)

■ Cameră de luat vederi, 3 milioane, negociabil. Telefon 135913.

■ Combina "Aiwa", telefon "Panasonic", amplificator 2x25 W, ecolaizer. Telefon 122469, între orele 16,00-22,00. (367674)

■ Boxe 40 W. Relatii la telefon 163423, după ora 17,00. (367580)

Schimburi

■ Schimb Dacia 1310 din '89, cu motor de 1300, cu autoturism pe motorină, înmatriculat. Telefon 171902. (369653)

Închirieri

■ Închiriez garaj, zona Podu Ros. Telefon 135812. (917533)

■ Garaj de caramidă, pe N. Gane. Telefon 113596; 116531. (367155)

■ Caut urgent un derulator video. Relatii la telefon 272630. (367240)

Cumpărări

■ Cărti din toate domeniile, inclusiv la domiciliu. Telefon 130577. (916554)

Piese de Oltcit

Urgent următoarele piese de Oltcit: 1. instalatie electrică alternator (cablaj); 2. cablu reglaj aerotermă; 3. conductă spălare parbriz plus diuze. Ofer pret excelent. Relatii: dl Condurache. Telefon 037/614201, 612845, 612457; 032/271333, int. 121, 201, 203 - dl Butnariu.

■ Cărti diverse. Mă deplasez. Telefon 174653, 270076. (626539)

■ Cumpăr televizoare defecte cu integrate si color. Telefon 113380. (367024)

■ Televizor "Diamant", "Sirius", "Olt", "Snagov" cu tub defect, "Venus ST", "Modern", defecte. Telefon 176222, orele 16,00-21,00. (367245)

■ 2000 dolari. Ofer 6500 lei/dolar. Telefon 152070. (367613)

■ Bicicletă. Telefon 231067. (369001)

■ VW înmatriculat. Telefon 128002. (367860)

Servicii

Centrul medico-social THEMIS ART

Centrul medico-social THEMIS ART Iasi asigură categoriilor defavorizate ale populatiei (conform Legii nr. 139/1995 si HG 126/6.04.1995) asistentă medico-socială GRATUITĂ, atît prin sistemul de dispensare propriu (autorizate sanitar), cît si la domiciliu (supraveghere, ingrijire, tratamente: bătrîni si copii, sănătosi si bolnavi - handicapati). Solicitări și informații suplimentare: Telefon/fax 175380 si 251803.

Reparații

■ Reparatii tv, trageri în bandă, selectoare hiperbandă, garantie. Telefon 118655. (629384)

■ Ingineri, efectuăm reparații tv color, A.N. Tarife minime. Garantie. Telefon 128796. (916592)

■ Reparatii electrice. Telefon 130408. (916841)

■ Inginer, orice t.v. AN si color. Specializat în TV color rusesti si noi. Seriozitate si competentă. Rapiditate maximă. Telefon 176283. (917970)

■ Reparatii frigidere, la domiciliul clientului. Garantie un an si jumătate. Telefon 145523. (367057)

■ Inginer specialist t.v. Goldstar, Samsung, NEI, Royal, Profex, Funai, Philips, Grundig, Higa, Cromatic, Telecolor, Alpha, Olt, Snagov, Sirius. Garantie 3 luni. Ofer și cer seriozitate. Tarife cu bun-simt. Telefon 175160. (367398)

■ Ingineri electronisti, efectuăm reparatii t.v. color, a.-n., garantie; tarife minime. Telefon 128796. (367880)

■ Reparatii t.v. color, video, t.v. alb-negru. Telefon 212278. (367687)

REPARAȚII INSTALAȚII SANITARE

Repar instalatii sanitare, masini de spălat, montez set "Olivia", "Melania". Garantie legală - 3 luni. Telefoane: 160164; 224766. (367822)

■ Repar instalatii sanitare, montez set "Olivia"; execut montări, modificări. Pret la întelegere cu clientul. Sunati la orice oră. Telefon 157273. (367606)

DOCTORUL FAMILIEI

Dr Ailioaie, medic primar, ofer consultatii la domiciliu, permanent. Telefon 251117. (916145)

Servicii medicale mobile

CORPO SAN, societate specializată în servicii medicale mobile, oferă ASISTENȚĂ MEDICALĂ NON STOP

- consultatii medicale adulti si copii, la domiciliul pacientului, cu deplasare la pacient, în regim de maximă urgentă;
- tratamente de urgentă la domiciliul pacientului;
- transportul si internarea pacientului, în cazuri de necesitate;
- analize de laborator la domiciliul bolnavului;
- tratamente injectabile, intravenoase si intramusculare, la domiciliul pacientului;
- eliberarea de retete în regim compensat, precum si eliberarea altor acte medicale.

Apelati NON STOP CORPO SAN, la telefon 113130. Sănătatea este bunul nostru cel mai de pret!

M.V.D. Servicii consulting

Asigurăm servicii pentru: definitivarea formalitătilor legate de înfiintarea societătilor comerciale cu capital românesc sau străin; înscrieri mentiuni pentru acte aditionale; obtinerea autorizatiilor si avizelor de functionare pentru: sedii, spatii comerciale, depozite, spatii de productie (pompieri, sanepid, mediu, protectia muncii etc.); înregistrarea cererilor pentru mărcile de fabrică, de comert si de servicii la OSIM; înregistrarea la DGFPCFS si Administratia Financiară. Hotel Unirea, cam. 107. Tel/fax 212299, pentru autorizatii cam. 105, tel. 215015. Program 9-19, sîmbătă 9-14.

■ Agentia de menaj "Nufărul alb" vă oferă, prin intermediul serviciilor sale de menaj la domiciliu, un real ajutor în gospodărie. Relatii la sediul firmei, aflat la "Casa Bucovineană", str. Cuza-Vodă, nr. 30-32, et. 2, camera 9, telefon 117597.

ROENTER LTD. - consulting managerial și de afaceri

Asigurăm rapid: înmatriculări societăti comerciale; înregistrări acte aditionale; obtineri autorizatii de functionare pentru sedii firmă, birouri, depozite etc.; elaborări contracte comerciale. Str. Anastasie Panu nr. 13-15, mezanin. Telefon 212335, zilnic, între orele 9,00 si 19,00; sîmbăta între orele 9,00 si 14,00.

■ Filmări video. Telefon 129573. (342979)

■ Filmări Panasonic, casetă mare. Telefon 224513. (343940)

■ Raschetez. Telefon 224879. (629271)

■ Montez dibluri, suspendate, tablouri, accesorii, baie etc. Telefon 172128. (626484)

■ Amenajări interioare sedii firmă, apartamente, magazine. Calitate. Telefon 132845. (626690)

■ Emailări căzi si chiuvete. Telefon 170287 (271061) (916430)

ACUPUNCTURĂ

Acupunctură practicată de un medic specializat în Asia. Consultatii gratuite! În Iasi, blocul "Tarom", sc. A, demisol. Telefon 213511. (629460)

■ Transport marfă cu Fiat Ducato Maxi 1 t/10 mc. Telefon 032/110745.

CABINET GINECOLOGIC

Medici: Cristina Anton, Magda Cărăuleanu, Simona Ene, Diodor Vararu. B-dul Alexandru cel Bun nr. 8, bl. 1205 (capăt autobuz 28). Telefoane: 214318, 158982. (916623)

■ Tehnoredactare, scanări, listări. Telefon 132059. (916810)

■ Contabil, tin evidentă contabilă, pret avantajos. Telefon 171157. (916696)

■ Retusez ribboane, la preturi minime (500 lei/m). Schimbăm benzi ribboane. Telefon 125643. (917844)

■ Contabil, pret modest. Telefon 252882. (917862)

■ Persoană serioasă, îmi ofer serviciile unei familii, pentru supraveghere copii si menaj (externă). Telefon 217361, după orele 18.00. (917889)

■ Persoană cu vechime în croit, îmi ofer serviciile unei firme în domeniu. Telefon 217361, după orele 18.00. (917889)

■ Manichiuristă, pedichiuristă si coafeză, îmi ofer serviciile, la domiciliul clientului. Telefoane: 156282; 163029. (626528)

■ Citit în cafea si cărti. Seriozitate si confidentialitate, la telefon 156413. Programările se fac de luni pînă vineri, între orele 13.00 si 18.00. (626549)

■ Tehnoredactare computerizată. Telefon 230911. (367032)

■ Necăsătoriti, cu situatie materială, caută, pentru îngrijire, bătrîni(ă), în vederea preluării contract apartament, eventual achitarea unei sume. Telefon 175185. (917972)

■ Sonorizare muzică, orice gen, pentru ocazii festive. Telefon 168943. (917962)

■ S.C. ARHITECTII ASOCIATI SRL Iasi elaborează proiecte pentru constructii de locuit, social-culturale, administrative etc. Telefon 115257. (916181)

■ Montăm gresie si faiantă, executăm zugrăveli si instalatii sanitare. Calitate. Telefon 128687. (626526)

■ Transport marfă cu Dacia-"papuc", de

■ pînă vineri - după orele 14.00, sîmbătă si duminică - non stop. Telefon 160100. (917917)

■ Tînăr, 21 ani, sofer profesionist, mecanic auto, îmi ofer serviciile unei firme în domeniu, cu carte de muncă. Telefon 112102, pentru ANINA. (367105)

■ Tehnoredactare computerizată si listare. Telefon 173382. (917969)

■ Tehnoredactare listare jet. Telefon 131674. (917782)

■ Tratamente si vaccinări pentru cîini si pisici, la domiciliu. Telefon 120610. (917926)

■ Cercetări de marketing. Profesionalism, promptitudine, accesibilitate. Telefon 117316. (917658)

■ Execut monumente funerare si litere în marmură. Telefon 252507 (367536)

■ Electronist-electrician, îmi ofer serviciile. Telefon 113380. (367024)

■ Confectionăm huse auto si mobilier, cu materialul clientului. Deplasare la domiciliu. Executăm lucrări de tapiterie. Telefon 165574.

■ Contracte Audit 1997, servicii contabilitate. Telefon 132592. (629187)

BINALIST

Execut lucrări si reparatii de tîmplărie, tapiterie si parchetărie, ieftin, urgent si de calitate. Telefon 158063, între orele 13,00 si 17,00. (367457)

FILMĂRI VIDEO

Casetă mare, Panasonic M3000, mixaje, calitate garantată. Telefon 171847. (367657)

■ Tehnoredactare computerizată, listare jet, planse desen. Telefon 130355. (917938)

■ Caut o slujbă, vorbesc greaca, engleza, am 29 ani, fără obligatii, abil pentru aproape orice activitate. Telefon 150577. (367214)

■ Transport marfă, pe orice distantă, cu Mercedes MB 100D, max. 1,3 tone. Telefon 126094, 153049. (367491)

■ Transport marfă cu autoizotermă 7.5 tone. Telefon 162985. (367500)

MONTEZ DIBLURI

Usi, corpuri suspendate, oglinzi, lustre, aplice, hote, firme, rafturi, chiuvete, draperii, tablouri, yale-broaste, diverse. Telefoane: 270844; 175575. (367784)

■ Asistentă medicală, recent pensionată, bună profesionistă, aspect fizic plăcut, solicit post în reteaua sanitară privată. Telefon: 134327; 232612. (917948)

■ Volvo 4,5 t, 7 t, 9 t, conditii deosebite, decontare legală. Pret convenabil. Telefon 131922; 233521, după orele 16,00. (367793)

■ Executăm proiecte de an si studii diverse; activităti de informare, documentare. Telefon 251693, între orele 11,00 si 13,00. (367857)

■ Bază de date - informatii economice, comerciale, oferte, cereri. Telefon 270474. (367685)

■ Tehnoredactez convenabil orice fel de lucrare. Telefon 122027. (367887)

■ Economistă, pensionară, întocmesc documente contabile. Telefon 154663, zilnic. (367886)

Meditații

■ Rezultate exceptionale! Profesor, meditez matematică pentru admitere în liceu si facultate. Telefon 233139.

■ Student - pregătire matematică, nivel I-XII, si fizică pentru facultate. Rog seriozitate. Relatii - zilnic, la telefon 159761.

■ Profesor cu experientă, pregătesc fizică si chimie organică pentru Medicina. Telefon 154583. (629120)

■ Meditez matematică, clasele I-X. 4.000 lei/oră. Telefon 117126. (916950)

■ Student, ofer meditatii la fizică si matematică, clasele V-XII. Telefon 134830, între orele 17:00 si 21.00. (917516)

■ Studentă la Litere, meditez Limba si literatura română, limba spaniolă, orice nivel, pret avantajos. Telefon 144583. (917795)

■ Profesoară de Limba română, cu experientă, meditez eficient, pentru admiteri. Telefon 174234. (367004)

■ Studentă Informatică, ofer meditatii matematică, clasele V-XII. Telefon 251965. (626545)

■ Student, anul IV, meditez fizică si matematică, avantajos. Telefon 170137, după orele 16.00. (367036)

■ Student, meditez matematică, orice nivel. Telefon 223739, seara. (367041)

■ Student serios, cu experientă, meditez, eficient, matematică V-VIII. Telefon 223828. (367077)

■ Student, asigur o initiere rapidă în utilizarea calculatorului, metode eficiente de învătare a programării sau acces la calculator, în conditii foarte bune. Telefon 222587, după orele 16.00. (367082)

■ Studentă, meditez matematică, clasele V-XII. Telefon 157687, între orele 18.00 si 20.00. (367455)

■ Psihologie si anatomie. Telefon 164059. (917921)

■ Studentă, meditez limba engleză, clasele I-VIII, pret foarte avantajos. Telefon 145324. (367567)

■ Student Engleză - engleză, orice nivel, metode moderne, seriozitate. Telefon 110176, după orele 20.00. (367168)

■ Studentă la Litere, meditez copii la engleză, spaniolă, franceză, 5.000 lei/oră. Telefon 143951. (367172)

■ Student, meditez matematică. Telefon 162674. (367181)

■ Teorie si solfegii. Student, orice nivel. Telefon 128382. (367178)

■ Chimie: logic si eficient. Profesoară. Telefon 113631. (367184)

■ Student, ofer meditatii matematică, pret 5.000-6.000 lei/ora. Telefon 173060, după orele 18.00.

■ Studentă, meditez Limba si literatura română. Telefon 114557. (367119)

■ Studentă, meditez elevi gimnaziu si liceu, la fizică si matematică. Relatii la 112246. (367120)

■ Studentă Franceză, meditez copii, ieftin si eficient. Podu Ros. Telefon 132565. (367221)

■ Student, meditez limba engleză. Telefon 119270. (367786)

■ Studentă, meditez fizică. Telefon 144650, după orele 17.00. (367816)

■ Meditez istorie. Telefon 111014, între orele 15.00 si 20.00. (367856)

■ Profesor, meditez franceză, cl. II-X, gramatică, franceză orice nivel, începători, orice vîrstă. Telefon 130859. (917940)

■ Profesor, meditez fizică, orice nivel, bacalaureat, admitere, facultate. Telefon 231082, după orele 15,00. (367211)

■ Meditez chimie. Telefon 145921. (367884)

■ Student, ofer posibilitatea initierii în utilizare PC. Win' 95, editare texte (WORD 7, WP 6.0), grafică etc. Conditii optime. Telefon 173382. (367682)

■ Studentă la Drept, meditez franceză si limba română, V-XII, 4000 lei ora. Telefon 162440. (369052)

Angajări

Agenți imobiliari

Agentia imobiliară CASTER angajează cu carte de muncă agenti imobiliari, în următoarele conditii: bărbati, vîrsta maximă 30 ani, prezentabili, dinamici, posesori auto. Salarizare atractivă si decont pentru benzină si ulei consumat. Pentru fise de concurs si informatii suplimentare, telefon 216262, Hotel "Unirea", cam. 106, între 8,00 si 20,00.

■ Doriti să deveniti distribuitori ai produselor cosmetice Oriflame? Sunati acum la telefon 032/135715, orele 10,00-12,30 sau 16,00-19,00. Conditii foarte avantajoase! (916500)

■ Angajez redactor-sef, redactori economici, agenti publicitate. CV, CP 146, OP 74 Bucuresti. (916953)

■ Societate cu capital grecesc angajează agenti comerciali pentru distributie produse alimentare, în următoarele conditii: bărbati prezentabili, dinamici, min. 25 ani; permis auto, categoria B, de min. 5 ani; studii cel putin medii; garantie materială (imobiliară) obligatoriu. Experienta în domeniu, de min. 2 ani, poate constitui un serios avantaj. Salariu foarte motivat. Completarea fisei de selectie telefonică se face zilnic, orele 7,30-15,30, la telefon 211196. (916693)

TÎMPLARI CATEG. VI-VII

Societatea NEDO SRL angajează tîmplar, categoria VI-VII. Relatii la telefon 130894, 233444.

■ Societate comercială angajează inginer Chimie alimentară, ca reprezentant în zonele mari ale tării. Telefon 068/315807.

■ Doriti să cîstigati bani, deveniti distribuitori ai produselor cosmetice Oriflame. Telefon 032/161194. (367175)

■ Reprezentantă medicală din Bucuresti caută persoană pentru promovare produse farmaceutice si tehnică medicală. Relatii la telefon 216567. (367763)

■ Centru Medical: angajăm medici generalisti si asistenti de farmacie. Telefon 251803. (367212)

■ S.C. AGNES FASHION S.A. Onesti, str. Zamos nr. 1, angajează mecanic pentru masini de tricotat; vinde deseuri tricotate. Relatii la telefon 034/315112.

■ Angajez conducător auto, categ. E. Telefon 137333. (367767)

■ Companie de studiul pietei caută operatori de interviuri în judetele: Bacău, Botosani, Brăila, Iasi, Neamt, Suceava, Vaslui, Vrancea. Trimiteti urgent CV plus două poze tip buletin, pe adresa: Piata Mihail Kogălniceanu 8, ap. 11, Bucuresti.

■ Doriti cîstig suplimentar, business particular, vacante gratuite, program de pensionare. Centrul Mondial vă oferă sansa. Telefon 271579, între orele 11.00-16.00. (367238)

■ Caut femeie pînă în 60 ani, pentru îngrijirea unei bătrîne. Telefon 175840, după ora 16.00. (367675)

■ O muncă plăcută si cîstiguri substantiale, distribuind produse Oriflame. Telefonati după orele 19,00 la 217016. (367837)

■ Angajăm specialisti în domeniul forestier: maistri, muncitori, drujbisti, tehnicieni, tafist, tractorist si ifronist. Telefon 114384, între orele 8.00-17.00. (367576)

MASCOTA CONCURSULUI

CÎSTIGATI 500.000 lei!
NORD-EST
MAGAZINUL
stiintelor

MONITORUL MICA PUBLICITATE

INGINER TEXTILE

Firmă engleză caută inginer absolvent Textile, minimum un an experientă în productie confectii, pentru lucru în zona Tg. Frumos, Hîrlău. Relatii la telefon 01/6214577, după ora 18,00.

ATTENTION! INTERNATIONAL COMPANY

IS LOOKING FOR PEOPLE WITH CONTACTS IN TURKEY OR GREECE. CALL 032/252376, HERBA - 13,00-15,00. (367553)

■ S.C. ASAM S.A. Iasi, cu sediul în str. A. Vlaicu nr. 77, angajează de urgentă un dulgher; un fierar betonist. Relatii suplimentare la sediul societătii sau la telefon 175880/125. (367799)

■ Societate comercială angajează cu contract perioadă nedeterminată buldoexcavatorist cu experientă. Telefon 210281. (367855)

■ Încadrăm gestionar. Telefon 222179/150 sau la Stand 58, Complex comercial STEL-CO. (367846)

■ Santierul 1 Instalatii - Montaj S.R.L. Iasi angajează cu carte de muncă, muncitori calificati, candidati să lucreze în străinătate, constructori, instalatori. Informatii la telefon 125436, zilnic între orele 7,00-9,00 si 17,00-22,00. (367830)

■ Depozit produse farmaceutice angajează farmacist, vîrsta maximă 30 ani. Trimiteti CV plus foto la O.P. 3, C.P. 865, pînă la 11.03.1997, data postei. (367871)

■ RAJDP Iasi, cu sediul în Iasi, strada Stefan cel Mare si Sfînt nr. 47, organizează concurs pentru ocuparea unui post de macaragiu, autorizat pentru automacara de peste 16 tone. Relatii la telefon 135060, interior 466. (367873)

■ S.C. TERMOL angajează agenti comerciali în domeniul centralelor termice si a recuperării datoriilor. Conditii: studii specialitate, instalatii termice, permis auto, experientă în domeniul tehnic si/sau economic. Retribuire peste medie. Informatii la sediul TERMOL - Centrul de Afaceri, et. 3, orele 15,00-17,00. (369020)

■ Scoala nr. 4 "Ionel Teodoreanu" Iasi, anuntă concurs pentru ocuparea unui post de muncitor întretinere calificat în meseria de instalator sau electrician, care va avea loc în 13 martie 1997, ora 9.00. Dosarele vor fi depuse la secretariatul scolii, pînă în ziua de 12 martie 1997. Relatii suplimentare la telefon 172846. (367686)

Aniversări

■ "Fericirea să-ti fie coroană de stele peste iubirea ce o porti neîncetat, ca un talisman al tineretii în pragul fiecărui răsărit/Viata să-ti pară o floare fără spini, purtînd pe rosia-i corolă pecetea norocului". Pentru ANGELA GHEORGHE, multă fericire si un sincer "La multi ani!" la aniversarea zilei de nastere, din partea prietenilor Petronela si Doru.

■ Ocazionat de rezonanta zilei de "8 Martie", colectivul de bărbati al S.C. IASICON S.A. Iasi, urează mamelor, sotiilor, fiicelor, colegelor si colaboratoarelor; doamne si domnisoare, o primăvară cu mult soare. "La multi ani!" (369014)

■ Elevii clasei a XI-a E, urează colegei Mirela Panaite un sincer "La multi ani!" si multi bani (S). Asteptăm cognacul din bomboane. (367883)

■ George si Horia Ghidiu transmit un călduros "La multi ani!" bunei vecine Victoria Savin, la împlinirea frumoasei vîrste de 73 ani. Sărutăm m îna tanti Buna, multă sănătate alături de cei dragi.

■ Cele mai frumoase gînduri, multă sănătate si un călduros "La multi ani!" pentru Aurora Hritcu, la împlinirea anilor, din partea finei. (367619)

Matrimoniale

■ Helfa Zîna, 33 ani, serviciu plăcut, fără obligatii, fără vicii, stare materială bună, doresc să cunosc intelectual cu calităti asemănătoare - post restant O.P. 12 Iasi. (367049)

■ Colonel ing., 65 ani, singur, apartament, auto, doresc parteneră corespunzătoare. O.P. 7, C.P. 123, Bucuresti. (367224)

■ Nefumător, 29 ani, situatie bună, vreau să iubesc. Telefon 179869, între orele 18.00-20.00. Laur. (367794)

■ Intelectuală, 38/1,64/52, drăgută, serioasă, timidă, doreste căsătorie intelectual prezentabil, afectuos, dezinteresat material, fără copii, vîrstă rezonabilă, nevicios. Rog foto. R. Moldova, Ialoveni, Post-restant C.P. 1.

Pierderi

■ Certificate cu actiuni S.C. COMPAN S.A., seria A, A nr. 6189, 6190, 6191, 6192, 6193, 6194 si serial C 2101, pe numele Iovu Horia. Le declar nule. Telefon 140494. (367566)

PIERDUT DOBERMAN

În zona Păcurari cîine Doberman, negru, cu zgardă nituită. Răspunde la numele de Max si este sub tratament medical. Sunati la telefon 163928 sau la magazinul ARIO, din str. Păcurari 142.

■ Carnet de muncă pe numele Chiscop Zenovia, sat Covasna, com. Costuleni. Îl declar nul.

■ Păpusă roz, sîmbătă, 1 martie, în tramvaiul 5, spre Dacia. Un suflet de copil plînge si s-a îmbolnăvit. Păpusa, amintire de la mama, are o valoare sentimentală. Rog pe cine a găsit-o să sune la telefon 157911; 168689. Recompensă. (367602)

■ Legitimatie nr. 1786 de văduvă veteran, eliberată de UVRUV Iasi, pe numele Trifan Aglaia. O declar nulă. (367840)

■ Autorizatie sanitară cu nr. 041402, eliberată de Inspectoratul de Igienă Sanitară si Medicina Preventivă pe numele A.F. PAVEL. O declar nulă. (367796)

■ Carnet cu CEC-uri pentru alocatie pe numele Botez Marius Constantin. Se declară nul. (367800)

■ Autorizatie comercializare produse agroalimentare nr. 224030592, pe numele Olariu Costică. O declar nulă. (369004)

■ Contract imobil nr. 19244/92, din str. Împacării nr. 9, bl. 911, tr. 2, et. 3, ap. 10, pe numele Rusu Marioara. Îl declar nul. (369008)

■ S.C. LORETIM S.R.L. declară pierdută autorizatia sanitară pentru magazin mixt. (369010)

■ Carnet sănătate pe numele Arseni Minodora. Îl declar nul. (367864)

■ Se anulează fiind pierdută chitanta 8970/22.01.1997, pentru Fundatia SC Română de Afaceri, filiala Iasi, în valoare de 60.000 lei. (367876)

■ Pierdut în zona Politie Circulatie, pui Dog german, negru, femelă, 7 luni, cu defect de mers picioare spate. Aducătorului recompensă. Telefon 116659.

■ Carnet de somer pe numele Mihaela Macovei cu nr. 404193. Îl declar nul.

■ Carte de identitate auto, seria A, nr. 040/448, pe numele Cucereve Adrian. O declar nulă. (367614)

■ Pasaport pe numele Vintu Carmen. Îl declar nul. (367615)

■ Pasaport, seria D, nr. 551780 pe numele Saleh Ali al Saleh Suleiman din Iordania. Îl declar nul. Găsitorului ofer recompensă mare. (369055)

Licitații

■ Gr. Sc. Tehnic Nicolina organizează licitatie în data de 21.03.1997, ora 12,00, la sediul său din str. Mitropolit Varlaam 54, privind închirierea unui spatiu comercial (beci), în stare bună de functionare, pentru depozit en gros. Informatii suplimentare la telefon 137658. (369012)

■ Regia Autonomă Judeteană de Drumuri si Poduri Iasi organizează în data de 4 aprilie 1997, o licitatie pentru selectia ofertelor de executare a documentatiei prevăzute de H.G. nr. 834/1991. Relatii la sediul regiei din Iasi, Bulevardul Stefan cel Mare si Sfînt nr. 13. (367873)

Diverse

HELP LINE - Pentru copiii noștri

Puteti primi gratuit informatii privind alimentatia si cresterea sugarului, zilnic, orele 16,00 si 17,00, la telefon 214002. Policlinica "Sănătatea 2000", dr Iordache Constantin - medic primar pediatru.

■ Posed camion 10 tone, în stare bună de functionare. Caut asociat în vederea demarării unei afaceri. Telefon 135746 (Alexa Victor). (916924)

■ Scoala de soferi ETTA AUTO scolarizează candidati pentru obtinerea permisului de conducere categoria B, la preturi avantajoase. Relatii la telefon 163328, orele 7,00-9,00, 16,00-22,00 sau la sediul din Sos. Nicolina, bl. 958.

■ Scumpirea fotografiilor color descurajează amatorii, studentii si elevii. IMPORTANT PENTRU STUDENTI SI ELEVI. Foto color din spatele Halei Centrale execută foto color pentru albume, pliante, diplome si legitimatii: 3/4 - 4 buc., 6.000 lei; 4/6 - 4 buc, 8.000 lei; 6/9 - 4 buc, 10.000 lei. Developat film color - 5.000 lei, 9 x 13 - 600 lei; 10 x 15 - 750 lei; 13 x 18 - 1.200 lei; 15 x 21 - 2.000 lei. Vizitati-ne si vă veti convinge! (367092)

■ Canisa Wom Donausieger oferă pentru montă mascul Ciobănesc german cu ascendentă germană, din părinti campioni si cu următoarele titluri: 2 x RPJ 2 x CAC 1 CMBCR si K2. Relatii la telefon 217111. (367096)

■ Solicit ajutor umanitar pentru salvarea unei mame (văduvă, imobilizată la pat) si a unui copil. Copilul trebuie operat (la picior) de tromboflebită ulceroasă gravă, iar mama trebuie operată la picior în urma unei grave fracturi. S-a deschis un cont umanitar în lei la Banca Comercială Română Iasi, nr. 453602301.

■ Asociatia Română de Kung Fu Traditional face înscrieri pentru Shaolin Kung-Fu si Wing-Chun Kung-Fu, Iasi. Telefon 149843.

■ Solicit sprijin material pentru corectarea vederii unui băietel de 3 ani. Telefon 112798. Fam. Munteanu.

■ Doamna Durnea Laura Victoria este chemată la Judecătoria Iasi, în data de 10.03.1997, la completul II, unde are calitatea de pîrît în dosarul nr. 18497/1996, avînd ca obiect actiune de divort. (367545)

■ Maistru mezelar, detin punct de sacrificare, laborator carmangerie, caut asociat cu bani pentru demararea afacerii, zonă bună pentru achizitii animale. Relatii la telefon 031/519936 sau 031/535155, după ora 18.00. (367222)

■ Caut cunoscător limba greacă. Telefon 125347. (367225)

Un gînd pentru semenii noștri în suferință

Cu ocazia Mărtisorului, sînteti asteptati la spectacolul "Copiii si primăvara - gingăsie si puritate", organizat de LIGA DE LUPTĂ CONTRA CANCERULUI "MOLDAVIA", cu scopul strîngerii de fonduri destinate luptei împotriva cancerului. Spectacolul va avea loc vineri, 7 martie 1997, orele 17,00, la Palatul Culturii Iasi. Pentru donatii în bani puteti folosi conturile Băncii Comerciale - Iasi: lei - 45.10.301.211; USD - 472.161.689.940; D.M. - 472.161.010.030; ECU - 472.115.089.940. Pentru alte informatii, adresati-vă la sediul Ligii, str. Zmeu nr. 3, tel./fax 117400.

■ A.S.S.I. Iasi invită participantii la sistemele de întrajutorare socială Fulger-Meridian si Class, precum si redactorii cotidianelor locale, să ia parte la procesele intentate celor doi patroni, care va avea loc în ziua de 6 martie 1997, ora 9,00, la Tribunalul Iasi.

■ Grădinita cu program de predare în limba engleză face înscrieri la noul sediu. Telefon 223466 (17.00-21.00). (367814)

■ FUNNY ENGLISH organizează cursuri de limba engleză pentru elevi clasa I si cursuri de pregătire pentru clasele intensive. Telefon 223466 (17.00-21.00) (367814)

S.C. CONSTRUCȚII HIDROTEHNICE IAȘI S.A. - Secția Reparații - Transport Manta Roșie nr. 16

Asigurăm rapid servicii pentru: transport marfă (autocamioane 6.5 t; 10 t; autobasculantă 16 t, autosea 20 t; autocimentruc 17 t; autovagon izotermă 20 to; autocisternă 12.000 l; 22.000 l; autospecială LEA 10,5 t; autoremorcher plus trailer 40 t); lucrări terasiere (buldozer S1500, draglină DHM 1 mc, excavator S1201); reparatii (RG; RC; RCD) - autovehicule plus motoare (ARO, TV, Saviem, Rabă); buldozer S1500 - subansamble (cărucior, cutie viteză, ambreiaj principal, ambreiaj lateral, pompă injectie etc.); excavator P 603; S603; S1201-1203; confectii metalice si tîmplărie lemn. Preturi foarte avantajoase. Contactati-ne la telefon: 032/137417, 222621; fax 032/222621. (367841)

AGENDA OMULUI DE AFACERI

IG TRADE

distribuie

APĂ MINERALĂ BORSEC

Comenzi la telefon 171629

ROENTER Ltd.

Consulting managerial și de afaceri

- **Asigurăm rapid:**
  - înmatriculări societăți comerciale
  - înregistrări acte adiționale
  - obținem autorizație de funcționare pentru sedii firmă, birouri, depozite
- **Elaborări contracte comerciale**

Iași, Str. A. Panu nr. 13-15, mezanin Telefon 212335
zilnic 9.00-19.00 sîmbătă 9.00-14.00

SC UNISEM BUCUREȘTI filiala Iași

Vă oferă:

- Toată gama de **semințe legume** - arpacic, **semințe cartofi** - cantități nelimitate
- **Închiriere spații pentru depozitare** în cele mai bune condiții (produse, bunuri de larg consum, materiale de construcții etc.) în localitățile: Iași, Podu Iloaiei, Ruginoasa, Bîrlad; la prețuri foarte avantajoase.

Informații la telefon: 032-116468

ALMIRA COMPANY SRL

oferă

produse alimentare deosebite, la prețuri convenabile

Magazinul Alimentar din str. V. Alecsandri nr. 9 (vizavi de Mica Industrie)

IRSIDO

Reprezentanță ESSELTE

- **ARTICOLE DE BIROU** (bibliorafturi, caiete mecanice, suporți documente, clipboard-uri)
- instrumente de scris **SCHNEIDER, PARKER, MICRO**
- hîrtie calc, planșete desen, truse/tus **ROTRING**
- rechizite scolare

Iași, Str. Toma Cozma nr. 7A (vis-a-vis de lic. Negruzzi)
tel./fax 032/144255

ROCAMBOLE SRL

Unic distribuitor BENCKISER

vă oferă:
- gama de detergenți DOSIA
- detergenți SOLE, CALINDA, LIP
- CILLIT, WC PICKER

Transport gratuit.
Tel. 216773, 212684

TOFAN GRUP

comercializează: • anvelope și camere auto (produse de Danubiana și Victoria Florești)

Iași- Șos. Păcurari nr. 92 (în incinta Transmixt SA)
Tel. 032/154.343

COMIXT SRL

vinde

MESE BILIARD - toate tipurile, cu placă marmură sau înlocuitori.
Preț 2.400.000 - 3.000.000 lei.
Asigurăm transport și service.

Telefon/fax 030/444470.

GHEZACO

RULMENȚI

Iași, str. Eternitate nr. 35, tel: 032/272630

IMPORTATOR DIRECT

vinde en gros, la kg

ÎMBRĂCĂMINTE și ÎNCĂLȚĂMINTE în baloți sigilați, pe sortimente.

Depozit CONSUC, Burdujeni - Suceava
tel: 030/521236, 030/444986 (seara)

SC VIVI COM SRL

Vinde en-gros îmbrăcăminte second-hand import Germania și America la prețuri ce sfidează orice concurență.

Brăila Str. Golești nr. 39 Tel./fax 039/647350

MELIOR

- articole de papetărie ı materiale tipografice (plăci și hîrtie, offset, cerneluri, soluții chimice, ciorapi de umezire)
- utilaje tipografice noi și second hand
- pompe de înaltă presiune KRÄNZEL

Iași, str. G. Ureche, bl. M7
tel/fax: 032-162234, tel: 032-224306

■ S.C.C.A. Constructorul Iasi anunță că adunarea generală a unitătii va avea loc în ziua de 24 martie 1997, orele 9,00, la sdiul ATCOM Iasi, unde sînt invitati toti actionarii unitătii. (367582).

■ Solicit transporturi ocazionale. Bucuresti-Iasi, 1,5 tone. Telefon 01/6427126. (367148)

■ Societate comercială cu spatiu central în Roman doreste reprezentantă (colaborare). Telefon/fax 033/727308)

ȘCOALA ȘOFERI DACIA 2000

Pregătim candidati pentru obtinerea permisului categ. B, cu benzina scolii, pret 590.000 lei. Gratuit asigurăm pregătire suplimentară pentru cunoasterea legislatiei rutiere. Telefon 125177. (369002)

■ S.C. ELECTROCONSTRUCTIA ELCO S.A. Iasi, cu sediul în Iasi, str. Manta Rosie nr. 17, convoacă Adunarea Generală a Actionarilor (la sediul societătii) pe data de 24 martie 1997, ora 9.00, cu următoarea ordine de zi: aprobarea bilantului si a contului de profit si pierderi la 31 decembrie 1996; stabilirea bugetului de venituri si cheltuieli pentru anul 1997. (367861)

■ SC MAROVI STAR S.R.L. anunță depunerea cererii pentru emiterea acordului de mediu pentru obiectivul MAROVI STAR S.R.L., avînd ca obiect de activitate magazin de comercializare textile-încăltăminte si în regim de consignatie, amplasat în Iasi, strada Socola nr. 10, bl. III. Documentatia tehnica poate fi consultată la sediul firmei din Iasi, str. Socola nr. 10, bl. III, telefon (fax) 230746, sau la sediul Agentiei de Protectie a Mediului Iasi, str. Th. Vascăuteanu nr. 10. Eventualele observatii ale publicului referitoare la activitatea și amplasamentul obiectivului se vor transmite în scris la Agentia de Protectie a Mediului Iasi, str. Th. Vascauteanu nr. 10, în termen de maximum 30 de zile de la publicarea acestui anunt în ziar. (367862)

Decese

Cu profundă durere în suflet, mama, sotia, fiul, fratii, cumnatii si nepoții deplîng trecerea în neființă, după o cruntă suferință, a inegalabilului ALEXANDRU BALTAG (SANDU) - 36 ani. Înmormîntarea are loc joi, 6 martie 1997, orele 12.00, la Cimitirul "Eternitate". Vei rămîne vesnic în amintirea noastră. Dumnezeu să te aibă în pază! (367667)

Sotia - Iosefina, copiii - Laura și Mihai anunță, cu nemărginită durere, moartea, după o lungă și grea suferință, a celui care a fost un sot si un tată devotat - CONSTANTIN PRUTEANU. Înmormîntarea va avea loc joi, 6 martie 1997, orele 10.00, la Cimitirul Galata. Dumnezeu să-l ierte!

Cu adincă îndurerare, sotia, copiii, fratii, cumnatii anunță încetarea din viată a scumpului lor ALEXANDRU TRUFANDA, după o lungă și grea suferintă. Regrete eterne! Înmormîntarea - joi, orele 12.00, la Cimitirul "Sfînta Treime" (Păcurari). Cortegiul funerar va pleca din Calea Dreptătii (cart. Dacia). Flori pe tristul lui mormînt. Nu te vom uita în veci! (367670)

Prietenii anunță, cu durere, stingerea din viață, la numai 36 ani, în urma unei crunte boli, a celui care a fost ALEXANDRU BALTAG (SFÎNTU'). Înmormîntarea va avea loc joi, 6 martie 1997, orele 12.00, la Cimitirul "Eternitate". Corpul neînsufletit se află depus la domiciliul defunctului, în strada Ciric nr. 52, bl. L5, sc. B, ap. 2. Vei rămîne veșnic în sufletele si amintirea noastră. Dumnezeu să-l ierte și să-l odihnească în pace! (367783)

Sotul, copiii - Gabriel si Alice, ginerele, nora si nepotul anunță, cu durere, încetarea din viată a scumpei lor mame, sotii, soacre si bunici, ELENA PĂDURARU, în vîrstă de 56 ani. Slujba va avea loc vineri, 7 martie, la orele 12.00, la Biserica "40 de sfinti", unde este depusă. Cei care au cunoscut-o și vor să o însotească pe ultimul drum vor avea la dispoziție un autobuz ce va pleca din fața bisericii. (367838)

Familiile Smirna, Ghidu și Strătulă anunță cu durere disparitia fulgerătoare, duminică, 2 martie, a surorii (cumnatei) celei mai mari RODICA GĂGIULESCU (născută SMIRNA). Înmormîntarea va avea loc joi, 6 martie, la Cimitirul Mărăsesti.

Familiile Ioan Iftime si Constantin Bucsa anunță, cu profundă durere în suflet si deplîng trecerea în neființă a celei care a fost o bună mamă și bunică ALEXANDRA IFTIME (CAZACU), în vîrstă de 83 ani. Înmormîntarea va avea loc joi, 6 martie, orele 12.00, la Cimitirul "Sfîntul Vasile", unde este depusă. Dumnezeu s-o odihnească în pace! (369011)

Cu mare durere în suflet, copiii, nurorile și nepoții anunță decesul dragului lor GHEORGHE HRIB. Înmormîntarea va avea loc în satul Perieni, comuna Probota, joi, 6 martie, la orele 12,00.

Diriginta - Mariana Ciobanu, si colectivul clasei a XII-a C a Liceului National Iasi anunță cu regret pierderea colegei CODRINA LAZĂR si sînt alături de familia îndoliată.

Roxana, Mădălina, Anca, Simona, Oana-Cristina, Teodora si Oana Butur anunță disparitia fulgerătoare a colegei lor - CODRINA LAZĂR - si sînt alături de familia îndoliată.

Cu mare durere în suflet, sotia, copiii si nepotii anunță încetarea din viată, după o grea suferintă, a celui care a fost DUMITRU MIHĂILĂ, 62 ani. Înmormîntarea va avea loc sîmbătă, 8 martie, la orele 13.30, la Cimitirul "Sf. Petru si Pavel". Dumnezeu să-l odihnească în pace!

Condoleanțe

Locatarii din bulevardul Socola nr. 4, scara B, regretă trecerea în neființă a fostului vecin, procuror DUMITRU ULIANOV, și trânsmit sincere condoleanțe doamnei doctor Maria Ulianov și familiei îndoliate. (367751)

Familia prof. univ. Daniel Chinciu aduce un ultim omagiu celui care a fost procuror DUMITRU ULIANOV si transmite sincere condoleante familiei îndoliate. (367751)

Locatarii din bulevardul Socola nr. 4, scara B, sînt alături de familia dr Constantin Ulianov, la marea durere pricinuită de pierderea fratelui, procuror DUMITRU ULIANOV. Sincere condoleante. (367751)

Sorina Ghidiu transmite sincere condoleante doamnei Maria Sireteanu, pentru pierderea suferită.

Familia Țăranu transmite sincere condoleante greu încercatei familii Ulianov. Mereu alături! (367233)

Finii - Vasile și Ana Sterea sînt alături de familia Pruteanu, la marea durere pricinuită de decesul nasului - CONSTANTIN PRUTEANU, si transmit sincere condoleante familiei. Fie ca bunul Dumnezeu să-l odihnească în pace! (367803)

Cadrele didactice și personalul TESA, de la Școala "Mihai Codreanu" - Iasi, sînt alături de familia Camelia și Constantin Mihalache, la marea durere pricinuită de disparitia bunicii dragi. Dumnezeu s-o odihnească în pace! (367803)

Profund indurerati de pierderea unei prietene deosebite, toti cei care au cunoscut-o si iubit-o pe CODRINA LAZĂR sînt alături de familia îndoliată. (367815)

Diriginta, profesorii și colectivul clasei a XII-a C, de la Liceul National, sînt profund indurerati de pierderea dragei lor CODRINA LAZĂR, talentată elevă și minunată prietenă. Sîntem alături de familia îndurerată și transmitem sincere condoleante. (367815)

Familia Vasile Vântu este alături de familia sef lucrări Mircea Chetrone în aceste momente grele, pricinuite de decesul tatălui. (367834)

Familia Gabriel și Ana Păduraru anunță cu durere încetarea din viață a scumpei lor mame și soacre - ELENA PĂDURARU - 56 ani. Lacrimi pe tristul ei mormînt. (367838)

Sindicatul Liber al Universitătii Agronomice transmite sincere condoleante familiei Chetrone, în aceste clipe grele ale decesului tatălui iubit. (367834)

Colegii de serviciu din APM Iasi sînt alături de doamna inginer Ana Păduraru la pierderea suferită prin decesul mamei soacre. Sincere condoleante. (343800)

Colectivul de impiegati de miscare si revizori tehnici din cadrul Sectiei II RATC este alături de doamna Natalita Pînzaru, în aceste momente grele pricinuite de decesul mamei si transmite sincere condoleante întregii familii. (367795)

Familia Mircea Fântânaru este alături de familia Gabriel Păduraru, la ireparabila pierdere prin decesul mamei si-i transmite sincere condoleante. Dumnezeu s-o odihnească în pace! (367797)

Familia Daniela si Vasile Sîrghi este alături de familia Ioan Chiper, la disparitia tatălui si transmite sincere condoleante. (369003)

Colectivul de la SC POP SERVICE SRL este alături de familia Ioan Chiper, în aceste momente grele, la disparitia tatălui. Sincere condoleante! (369003)

Fratele - Michi, cumnata - Adriana si nepotul - Cristian, adînc miscati de disparitia prematură a celei care a fost ELENA PĂDURARU, sînt alături de familia domnului profesor Constantin Păduraru. Dumnezeu s-o ierte! (369005)

Colectivul Gr. Sc. "C. Brâncusi" - Iasi exprimă cele mai sincere sentimente de compasiune domnului prof. Aurel Păduraru, pentru pierderea sotiei. (367845)

Asa cum i-a fost sufletul de curat, asa e acest început de primăvară, în care a plecat pentru totdeauna mătusa mea AURICA SAVIN. Acum rămîn doar lacrimi, durere, suferintă. Nepoata, Nicoleta Puiu. (367843)

Sincere condoleante familiei Doru Bîrzu, pentru decesul socrului, din partea colegilor de la Directia de Industrie Alimentară. (367854)

Colectivul Oficiului de calcul al FEDERALCOOP Iasi este alături de colega Stela Tubac în momentele grele pricinuite de pierderea tatălui. (367858)

Biroul Executiv și Sindicatul Liber din cadrul FEDERALCOOP Iasi sînt alături de colega Stela Tubac la marea durere pricinuită de decesul tatălui si exprimă întreaga compasiune familiei îndoliate. (367858)

Colegii de la Antestatia CFU CET 2 Holboca sînt alături de dl Mihai Grădinaru, la suferinta pricinuită de pierderea tatălui. Sincere condoleante. (367878)

Colegii de la Facultatea de Electrotehnică sînt alături de colegul lor Stefan Ionescu la greaua durere pricinuită de decesul tatălui. (367874)

Colectivul Oficiului de Calcul al SC TEPRO SA este alături de colega Violeta Amariei, la greaua pierdere suferită prin decesul tatălui DUMITRU MIHĂILĂ și transmite sincere condoleante familiei îndoliate. Dumnezeu să-l odihnească în pace! (367875)

Colectivul clasei a XII-a A a Liceului "C. Brâncusi", împreună cu doamna dirigintă, transmite sincere condoleante domnului profesor Aurel Păduraru, la pierderea cruntă a sotiei. (369013)

Familia Olimpia și Samoilă Bandrabur este alături de familia profesor Constantin Păduraru la greaua pierdere suferită prin decesul celei care a fost ELENA PĂDURARU. Dumnezeu s-o odihnească în pace! (367791)

Familia prof. Manolache este alături de vecinii ing. Livia și Ion Stăsescu în momentele grele prin care trece. (369017)

Sîntem alături de verisorii nostri Mihai si Stefan Grădinaru în aceste momente grele pricinuite de pierderea tatălui NECULAI GRĂDINARU. Dumnezeu să-l ierte. Familiile Constantin Vasiliu, M. Dumbravă și Ciobîrca. (369018)

Colectivul Unitătii Coafură nr. 20 este alături de colega Geta Sutacu la greaua pierderea prematură a fratelui. Sincere condoleante familiei. (367881

Colectivul catedrei de Mașini termice - Univ. Tehnică "Gh. Asachi" Iasi este alături de prof. Silvia Zubcu la pierderea mamei si transmite sincere condoleante familiei îndoliate. (367885)

Familia Ilie si Elena Vicol transmite sincere condoleante familiei Gheorghe Macovei. În memoria fiului său, ne plecăm fruntile astăzi, îndurerati si profund impresionati de incredibila disparitie a celui care a fosta PETRU MACOVEI (TRUCĂ), lăsînd în urma sa o sotie îndurerată si pe cei trei copilasi (Florin, Petronel si Marius) care nu-l vor uita niciodată. Dumnezeu să-l ierte si să-l odihnească în pace!

Doctorului Costea Ulianov și familiei sincere condoleante pentru pierderea ireparabilă a procurorului ULIANOV. Din partea familiei Cristia. (367689)

Colectivul clasei a X-a E. Grupul scolar "C. Brâncusi", este alături de domnul diriginte, profesor Constantin Păduraru, la marea durere pricinuită de pierderea sotiei si-i transmite sincere condoleante. (367688)

Familia Ion Pătru (Iasi) transmite sincere condoleante domnului Gheorghe Savin, fost pădurar, din Bazga - Răducăneni, pentru pierderea ireparabilă a sotiei. Dumnezeu s-o odihnească în pace! (367684)

Familiile profesor universitar Theodor Neagu si doctor Marius Neagu sînt alături de familia doctor Ulianov la incredibila disparitie a celui care a fost distinsul procuror DUMITRU ULIANOV. Sincere condoleante. (917671)

Sîntem alături de familia Constantin Păduraru în aceste momente grele pricinuite de pierderea fulgerătoare și incredibilă a celei care a fost ELENA PĂDURARU. Sincere condoleante familiei din partea surorii Aurelia si familiilor Burac si Pauca. Dumnezeu s-o odihnească în pace! (367579)

Colectivul Serviciului financiar al spitalului "Sf. Spiridon" transmite sincere condoleante colegei Alice Călinescu, pentru pierderea mamei. Dumnezeu s-o ierte!

Geta si Fănică Dragnea transmit sincere condoleante prietenului lor Ioan Chiperi pentru pierderea tatălui. Dumnezeu să-l odihnească în pace!

Cu profundă durere în suflet, fratii Vasile, Gavril și Gheorghe, cumnatele Victoria si Elena deplîng trecerea în nefiintă a celui care a fost DUMITRU MIHĂILĂ. Vei rămîne vesnic în amintirea noastră. Dumnezeu să te aibă în pază!

Comemorări

Împovărati de aceeasi mare durere, sotia, copiii si nepotii reamintesc celor care l-au iubit că sîmbătă, 8 martie 1997, se împlinesc 6 luni de la despărtirea de dragul lor CONSTANTIN C. POPA (MANONU). Slujba de pomenire va avea loc sîmbătă, 8 martie 1997, orele 12.00, la mormîntul său, din Cimitirul "Sfintii Petru si Pavel". Dumnezeu să aibă în pază sufletul lui bun!

Se împlinesc 3 ani de cînd scumpa noastră mamă a plecat pe drumul fără de întoarcere, lăsînd în urmă-i lacrimi si durere. Vom păstra mereu dragei noastre ELENA V. PRIBESCU o vie amintire. Comemorarea va avea loc duminică, 9 martie, orele 12.00,, la Mânăstirea Galata. Fie ca bunul Dumnezeu să-i odihnească sufletul ei bun si blînd. (367852)

Mulțumiri

■ Doamna Maria Pînzariu, împreună cu copiii - Ana-Maria, Mihai și Dana multumesc din suflet conducerii S.C.A. Podu-Iloaiei, colaboratorilor săi, rudelor, prietenilor și cunostintelor care au fost alături de ei, sprijinindu-i moral si material în nedreapta despărtire de cel care a fost un întelept si iubitor sot și tată - dr. ing. DUMITRU PÎNZARIU. Ne înclinăm în fata tristului mormînt al omului iubitor de dreptate si adevăr, în aceste vremuri de restriste. Ne erai atît de necesar, dar ai plecat în lumea celor drepti, lăsîndu-ne nemîngîiati pînă la apusul vietii noastre. Dumnezeu să te ierte, suflet minunat, prins sub cupola neiertătorului destin, plecînd dintre noi pentru totdeauna. Nu te vom uita niciodată! (917950)

■ Familia Rusu Valeria, Mihaela, Leonard și Dan aduc pe această cale calde multumiri tuturor celor ce prin prezentă si-au exprimat compasiunea la încetarea din viată a celui care a fost EMILIAN RUSU, doctor în economie, excelent sot si părinte, suflet distins si nobil. Nu-l vom uita niciodată! Dumnezeu să-l aibă în pază si să-l odihnească! (367832)

■ Arseni Minodora, cu artroză reumatică, tin să multumesc din suflet dnei dr Țigău cît si personalului de la Spitalul de Recuperare pentru deosebita îngrijire si alimentatie multumitoare acordată. (367885)

■ Familia multumeste în mod deosebit prof. dr. Costel Pleșa, seful Clinicii I Chirurgie, dr. Dimofte, dr. Stratan, dr. Oana Grigoras, dr. Felicia Crumpei, precum si dr. Mihai Grigoras si prof. dr. M. Gălesanu, de la Clinica de Radiologie, pentru devotamentul si profesionalismul de care au dat dovadă în rezolvarea cazului pacientului Pavel Leca.

☎ TELEFOANE UTILE: FARMACII

1. FARMACIA A.T.I.- PULS
Soseaua Natională 164, bl. D (Podu Ros)
zilnic : 8.00 - 20.00
sîmbăta :9.00 - 18.00
duminica : 9.00 - 18.00
☎ 233.242, 233.223

2. FARMACIA SF. LAZĂR -
zilnic : 8.00 - 20.00
sîmbăta : 8.00 - 14.00
duminica : 8.00 - 14.00
☎ 230.153

3. NOREX PHARM
Str. Grigore Ureche nr. 1
(Centrul Civic, lîngă Tribunal)
zilnic: 8.00 - 20.00
sîmbăta: 9.00 - 18.30
duminică: 9.00 - 13.00
☎ 216.382

4. FARMACIA GHITUN -
Cuza Vodă 27
zilnic : 7.00 - 20.30
sîmbăta : 8.00 - 15.00
☎ 147.077, 231.876

5. SALVIA
Cuza Vodă 1
zilnic : 7.30 - 20.30 .
duminică : 8.30 - 14.00
☎ 210.340

6. SEMIS -
Străpungere Silvestru nr.7
zilnic : 8.00 - 20.00
duminica: 9.00 - 17.00
☎ 210.542

7. REMEDIA -
Str. Gării 30
zilnic : 7.30 - 20.00
sîmbăta : 8.00 - 14.00
duminica : 8.00 - 14.00
☎ 146.325

8. FARMACIA 4
Bd. Stefan cel Mare nr. 3
zilnic : 7.30 - 19.30
sîmbăta : 8.30 - 13.30
☎ 142.020

9. BEST FLORA
Str. Vasile Lupu 108
zilnic: 8.00 - 20.00
duminica: 8.00 - 14.00
☎ 271.962

10. FARMACON
Str. Gavril Muzicescu
(lîngă Palatul Telefoanelor)
zilnic: 8.00 - 21.00
sîmbăta: 8.00 - 16.00
duminica: 8.00 - 14.00
☎ 213.050

11. LIMA FARM
Bulevard Tudor Vladimirescu 306
zilnic: 7.30 - 19.00
sîmbăta: 8.00 - 13.00
duminica: 10.00 - 12.00
☎ 114.453

12. FARMACIA NR. 1 Iași
B-dul Dacia nr. 32
zilnic: 8.00 - 16.00
sîmbăta: închis
☎ 153.498

13. FARMACIA NR. 2 Iași
Piața Unirii nr. 3
zilnic: 7.00 - 20.00 - 7.00
sîmbăta: program permanent
duminica: program permanent
Farmacie cu gardă
☎ 116.029

14. FARMACIA NR. 7 Iasi
Socola nr. 9, bloc E.1
zilnic: 7.00 - 20.00
sîmbăta: 8.00 - 14.00
☎ 132.293

15. FARMACIA NR. 9 Iași
Sălciilor, bloc 828 Nicolina II
zilnic: 7.00 - 20.00
sîmbăta: 8.00 - 14.00
☎ 122.782

16. FARMACIA NR. 11 Iași
Vasile Lupu 160, bloc G.3
zilnic: 10.00 - 18.00
sîmbăta: închis
☎ 175.457

17. FARMACIA NR. 15 Iași
B-dul Independentei nr.23
zilnic: 7.00 - 20.00
sîmbăta: închis
☎ 116.408

18. FARMACIA NR. 50 Iași
Vasile Lupu 8, bloc D.3
zilnic: 7.00 - 20.00
sîmbăta: 8.00 - 14.00
☎ 172.867

19. FARMACIA NR. 86 Iași
Str. Măgurii nr. 4, Nicolina II
zilnic: 7.00 - 20.00
sîmbăta: 8.00 - 14.00
☎ 122.459

20. UNITATEA TEHNICO-MEDICALĂ Iași
Sălciilor, bloc 828, Nicolina II
zilnic: 8.00 - 16.00
sîmbăta: închis
☎ 124.646

21. ALSOC - FARMAVITA
Sf. Andrei nr. 4
(lîngă Biserica Sf. Andrei)
zilnic: 9.00-19.00
sîmbăta: 9.00-14.00
duminica: 9.00-14.00
☎ 112043

22. FARMACIA FRUMUSEȚE FARMEC
Păcurari, bl. 540
zilnic : 8.00 - 19.00
sîmbăta : 8.00 - 15.00
☎ 163.615

23. EUROPHARM HOLDING
Cerna 1 (Mircea cel Bătrîn)
zilnic : 8.00 - 20.00 .
sîmbăta : 8.00 - 14.00
duminică: 8.00 -14.00
☎ 224.109

24. ANDA FARM
Sos. Păcurari, bl. 474
zilnic : 8.00 - 20.00
sîmbăta : 8.00 - 16.00
duminică : 9.00 - 13.00
☎ 252.254

25. SANOFARM
Aleea Sadoveanu 4A
zilnic : 8.00 - 17.00
sîmbăta : 8.00 - 12.00
☎ 147.162

26. ALDAMED - TEHNICĂ MEDICALĂ
V. Alecsandrii 1
zilnic : 8.00 - 19.00
sîmbăta : 8.00 - 15.00
☎ 215.500

27. BABY FARM
V. Lupu 70-74
zilnic : 8.00 - 20.00
sîmbătă, duminică: închis
☎ 271.357

28. TEOFARM
Tutora 2
zilnic : 8.00 - 20.00
duminică: închis
☎ 231.118

TELEFOANE UTILE
CABINETE ȘI FARMACII VETERINARE AUTORIZATE

1. FARMACIA VETERINARĂ BIOVET
Strada Primăverii, nr. 23 (lîngă Policlinica Industrială)
Program:
zilnic: 9.30 - 17.30
sîmbătă: 9.30 - 13
duminică: închis
☎032/233414

2.CABINET VETERINAR
S.C. Interservice Vet
Strada Sf. Atanasie, Nr. 12
zilnic :10.00 - 13.00, 16.00 - 20.00
sîmbăta : 10.00 - 13.00
duminica : 10.00 - 13.00
☎ 032/217111

3. ASOCIAȚIA CHINOLOGICĂ A MUNICIPIULUI IAȘI
(singura recunoscută de A.C.N.R. și F.C.I)
Strada Sf. Atanasie, Nr. 12

Relații la toate cabinetele veterinare particulare autorizate sau la telefon:
☎032/217111

4.CABINET ȘI FARMACIE VETERINARĂ
S.C. UNIVET SRL
Strada Ion Creangă, nr 15 (lîngă Alimentara Triumf)
Program
zilnic : 9.00 - 13.00, 15.00 - 20.00
sîmbăta : 10.00 - 13.30
duminica : 10.00 - 13.30
☎ 032/176647

5.CABINET VETERINAR
Strada Arcu, Nr. 33
zilnic : 9.00 - 17.00
sîmbăta : 9.00 - 13.00
duminica : închis
Piața Chirilă
zilnic : 9.00 - 17.00
sîmbăta : 9.00 - 13.00
duminica : închis

☎ TELEFOANE UTILE

☎ SALVARE: 961
☎ POMPIERI: 981
Pascani: 981, 761774
☎ POLITIE:
Inspectoratul Judetean Centrala 140720; Dispecerat 146666; Municipiu Centrala 140020 Dispecerat 146840/955 Ofițer de serviciu 146850; Serviciul Circulatie - 140070.
☎ SERVICII MEDICALE MOBILE CORPO-SAN (asistentă medicală non-stop de urgentă la domiciliu): 113130
☎ PROTECTIA MUNCII.: 116139
☎ ASOCIAȚIA ROMÂNĂ ANTI-SIDA, HOTLINE SIDA: 210024
☎ AGENȚIA C.F.R.: 147673
☎ INFORMATII GARĂ: 146333
☎ AUTOGARĂ: 146587
☎ TAXICOM, dispecerat: 953, 146593
☎ GO-TAXI, dispecerat: 222060
☎ TAXI ROMARIS, dispecerat: 215555, 222222
☎ TAXI LYON TRANZ, dispecerat: 214214
☎ AGENȚIA TAROM: 115239
☎ INFORMAȚII AEROPORT: 174058;271590
☎ STATII PECO: Baș Ceaus - 176865; Aurel Vlaicu - 175872; Bucium - 132891; Crișan - 112182; Păcurari - 164142; Sărărie - 147480.
☎ A.C.R. - informatii utile: 112345, 130177.
☎ DISPECERATE: R.A. Gaz-Metan - 928; 141737; R.A. Apă-Canal - 214271 (centrala - 215410); Renel - 147070, deranjamente - 929; Termoficare - 141956; R.A. Locuința - 112434; Telefoane - Deranjamente - 921;
☎ GARDA FINANCIARĂ: 114065, 12427.
☎ ADMINISTRATIA FINANCIARĂ: 143030
☎ TRIBUNAL: 146300
☎ PROCURATURĂ: 212566
☎ CAMERA DE COMERȚ: 117757
☎ CENTRUL MILITAR JUDEȚEAN: 146370
☎ STATUL MAJOR JUDETEAN DE APĂRARE CIVILĂ: 214470
☎ HOTELURI: Moldova - 142225; Traian - 143330; Unirea - 142110; Continental - 114320; Sport - 232800; Orizont - 112700
☎ POLICLINICA CU PLATĂ: triaj informații - 117244
☎ OFICIUL JUDETEAN PENTRU PROTECȚIA CONSUMATORILOR: 145392.
☎ AGENȚIA DE PROTECTIA MEDIULUI: 214357
☎ LABORATOR ANALIZE "PRO FAMILIA": 230431
☎ FUNDAȚIA PENTRU PROTECȚIA ANIMALELOR "SALVANIM" - anunțuri pierderi/găsiri animale: 212184
☎ Vama Nicolina - 142817
☎ Punct vamal Of. Poștal 13 - 113093
☎ Direcția Regională Vamală Iași - 127779; 130154

CARNETUL ZILEI

HOROSCOP

BERBEC
(21 mart. - 20 apr.):

Puteti merge cu propunerile mai departe, vi se va acorda toată atentia. Nu asteptati însă ca toate problemele să se rezolve dintr-o miscare simplă.

TAUR
(21 apr. - 20 mai):

Relatiile de colaborare se deteriorează brusc fără motive aparente de tensiune. Nu alimentati suspiciunile si asa existente, cu propuneri si bănuieli în plus.

GEMENI
(21 mai - 21 iun.):

Concentrati-vă mai mult asupra obiectivelor principale, nu le lăsati să vă scape din mînă. Celelalte probleme mai suferă amînare, le puteti relua mai tîrziu.

RAC
(22 iun. - 22 iul.):

Aplicati metoda Clayon: dacă sînteti îmbrăcat pentru a iesi în oras, si trebuie să tăiati o găină, scoateti capul găinii printre sipcile gardului si de acolo tăiati-i gîtul.

LEU
(23 iul. - 22 aug.):

E ca si cum asupra dvs. ar fi coborît o aripă protectoare, actionati fără nici un fel de retineri. Doar de buna-cuviintă va trebui să tineti seama.

FECIOARĂ
(23 aug. - 22 sept.):

Coborîrea nu duce pe fundul unei prăpăstii, nu mai fiți atît de "prăpăstios" (prăpăstioasă). Înclinatia dvs. morbină vă face mai pesimist (ă) decît e cazul.

BALANȚA
(23 sept. - 22 oct.):

Lucrurile iau o turnură favorabilă, numai să stiți să profitati de situatie. Tineti cont si de faptul că nu lezati interesele nimănui dacă vă urmăriti scopul.

SCORPION
(23 oct. - 21 nov.):

Conditiile care vi se impun vi se par cu totul inacceptabile, iar reactia e violentă. Încercati să depășiti momentul și să vă controlati mai bine reactiile.

SĂGETĂTOR
(22 nov. - 21 dec.):

Vestea vă ia pe nepregătite și alături de bucurie trăiți și un sentiment de neliniste. Schimbarea care e pe cale să se producă, vă poate schimba destinul.

CAPRICORN
(22 dec. - 19 ian.):

Nu vă puteti permite nici un pas gresit, momentul poate fi hotărîtor. Timpul presează, dar vă puteti găsi răgazul să mai analizati lucrurile încă o dată.

VĂRSĂTOR
(20 ian. - 18 febr.):

Vă afectează prea mult clevetirile pe seama dvs., la fel si acuzatiile nefondate. La urma urmelor, ce vă interesează pe dvs. acum nu e atins de bîrfe.

PEȘTI
(19 febr. - 20 mart.):

Momentul de reculegere pe care vi-l oferiti era necesar, dar nu-l prelungiti prea mult. Mai înainte de a vă intoarce la ocupatiile zilnice, revedeti "filmul" ultimei săptămîni.

LEGENDA:

👎 - *vă paște ghinionul;*

✋ - *prudența e mama înțelepciunii;*

👌 - *n-aveți nimic de pierdut;*

👍 - *șansa va surîde*

SOLUȚIA INTEGRAMEI DIN NUMĂRUL PRECEDENT

P; S; U; B; G; CLEVETEALA; AMENINTAT; SNITEL; ASI; ITE; ATLET; AFARA; OI; A; IT; RACIT; SCOLARI; UL; AROMATICA; ATITAT; CIT

CALENDARUL CREȘTIN - ORTODOX

✝ Sf. 42 mc. din Amoreea; sf. Eufrosin

CALENDARUL CATOLIC

Ss. Luciu I, pp. m. și Coletta, fc

FARMACII DE GARDĂ

Farmacia nr. 2, Piața Unirii (tel. 116029).

SPITALE DE GARDĂ

Spitalul "Sf. Spiridon" (tel. 142730): Clinica a II-a Medicală; Clinica I Chirurgie; **Maternitatea "Elena Doamna"** (tel. 210390/ 210394/210392).

VREMEA

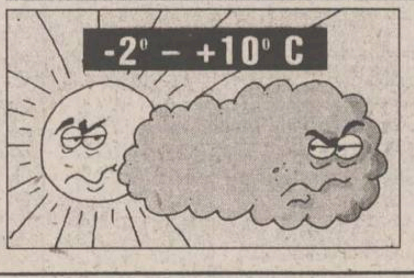

■ Vremea va fi usor mai caldă decît normalul termic al acestei perioade. Cerul va fi variabil. Vîntul va sufla în rafale trecătoare, din sector nordic. Temperatura aerului va înregistra valori minime cuprinseîntre -2 si 2 ° C, iar maxime între 7 si 10 ° C. **(Ion Sabin ISTRATE - Centrul de Prevedere a Vremii Bacău)**

PALATUL CULTURII

■ Complexul Muzeal "Moldova", în colaborare cu Centrul Cultural Francez Iași și Teatrul Luceafărul organizează, astăzi, la orele 17,00, la Palatul Culturii, sala "H. Coandă", **"Din datinile și obiceiurile popoarelor - Franța"**. Invitati: Benoît Vitse, director al Centrului Cultural Francez Iasi, care va prezenta comunicarea **"Les boulonais à la peine et à la fête"**, actori ai Teatrului "Luceafărul".

PALATUL CULTURII

■ Astăzi, la orele 13,00, la Palatul Culturii, va avea loc vernisajul expozitiei **"Michael Morgner"**, organizat de Complexul Muzeal "Moldova", Centrul Cultural German Iasi si Institutul "Goethe" din Bucuresti.

INTEGRAMA ZILEI

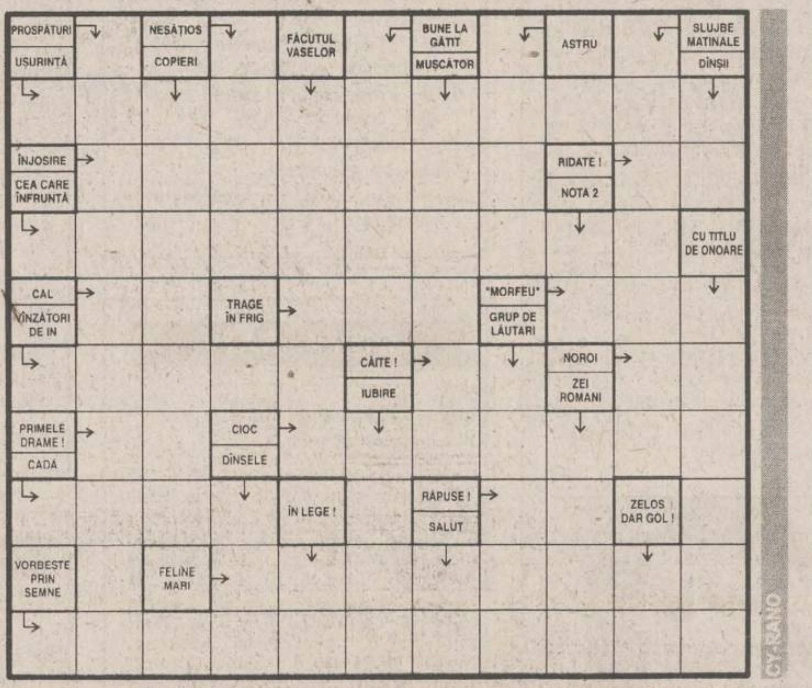

SERVICII UTILE

SC "POLAR SERVICE" SRL
Reparații figidere
☎ - 032/220859

REPARAȚII ARAGAZE
☎ - 032/132141

CMM "SALTEX"
execută
PLĂPUMI, SALTELE
☎ - 032/116166

INSTALAȚII SANITARE, ÎNCĂZIRE ȘI ELECTRICE
☎ - 032/155479

CONTABILITATE, EXPERTIZE ȘI AUDIT
☎ - 032/113486

CONSTRUCȚII METALICE
Închideri balcoane, atelier mecanic
☎ - 032/117512

SPĂLĂTORIE, CURĂȚĂTORIE CHIMICĂ RAPIDĂ
SC RAINBOW SRL
☎ - 032/124636

S.C. GR ENGINEERING S.R.L.
Consolidări și restaurări constructii
☎ - 032/177211

HIDROIZOLAȚII TERASE, GARAJE
☎ - 032/174340

SOBAR
☎ - 032/215783

CONTABILITATE, BILANȚ, AUDIT, EXPERTIZE CONTABILE
☎ - 032/252486

S.C. 6M REPARAȚII FRIGIDERE
Garanție 2 ani
☎ - 032/251006

CONTABILITATE,
Evidentă, bilanț, audit, expertize contabile
032/221065

REPARAȚII FRIGIDERE
La domiciliul clientilor
☎ - 032/145523

CONTABILITATE, EVIDENȚĂ, BALANȚE, BILANȚURI
☎ - 032/222427

Oferta săptămînii: tehnică de calcul - birotică

OPEN SYSTEMS
Calculatoare PGA
5x86, Pentium,K5
Sediu: Bradului 1, tel 225101, 225141 Birotică: Stejar 3, tel 174759 Magazin: tel 113545
Canon
imprimante copiatoare, faxuri

Beta Line
COMPUTERS - SERVICE - ACCESORIES
Iasi,B-dul Tudor Vladimirescu, nr. 22 tel./fax: 032/271281
Calculatoare, periferice, service, consulting și instalări rețele
compace COMPUTERS · Western Digital · Microsoft · HEWLETT PACKARD · EPSON · ADI Systems

UNITRADE SYSTEMS
Centru autorizat comercializare, distribuție, suport tehnic și service
EPSON COMPAQ ZENITH DATA SYSTEMS Konica
Iași, B-dul Copou nr. 4, tel: 216413, 216412 ; fax: 216412 Magazin QUARTZ, Bd. Independenței, Y1-Y2, tel./fax: 146152
Diskete
CD-uri inscriptibile
Verbatim

Universal RX
SALIENT
Master Value Added Reseller
K5, Pentium, 6x86, Pentium Pro, MMx
Calculatoare
Cautăm Dealeri!
12 RATE
30% AVANS
48 ore TESTE
3 ani GARANȚIE
Iasi, Str. Grigore Ureche nr. 3
Tel./Fax 032-212660, 217254

KEN KEN
COMPUTERS &SERVICE
Distribuitor SPRINT, SEIKOSHA, Paradox
Dealer Microsoft®, Minolta.
CALCULATOARE 486, 5x86, Pentium, Intel inside
IMPRIMANTE, CONSUMABILE, SOFT
COMPONENTE, SERVICE
Iași, str. Sf. Lazăr nr. 49
tel./fax 032/231303, 231556

LIVIUS
SALIENT MASTER VAR
Master V.A.R. SALIENT
Calculatoare SALIENT
Imprimante ace/jet/laser/color
Componente și accesorii multimedia
Instalare. Instruire. Service
Iași, str. Fătu 1A
tel./fax 032/112221, 115922
e-mail: livius@mail.cccis.ro

Omega R.T.
Calculatoare 486, 5X86
AMD K5, Cyrix 6x86
INTEL Pentium
Imprimante,Consumabile
Produse multimedia
Iași, str. Sf. Lazăr 4A, bl. Peneș Curcanu
tel./fax: 116520
omegart @mail.cccis.ro

SERCOM
PARTENER AUTORIZAT HEWLETT PACKARD, DTK
HEWLETT PACKARD Authorized Reseller
CALCULATOARE! CALCULATOARE! CALCULATOARE . . .
Iași, B-dul N. Iorga nr. 46,
tel./fax: 231001, 122589

dtk® ACE COMPUTERS
distribuitor autorizat
5x86, AMD K5
Calculatoare DTK ISO 9001
Intel Pentium 120-200 MHz
Pentium MMx
Instalare. Service. Consultanță
Iași, str. Grigore Ureche, bl. W. Mărăcineanu
tel./fax 032/213122, 213130

Universal RX *Distribuitor Canon*
imprimante cu jet, laser
Canon
& consumabile
Iasi, str. Grigore Ureche nr. 3
Tel. 032 - 212660, 217254

SYSCAD
CALCULATOARE,
Imprimante,
Soft, Service, Accesorii,
Consumabile
Tel./Fax 032/213785, 217166, 115811
http://home.cccis.ro/~syscad

TH INVEST
program de contabilitate și gestiune
MENTOR 6.3
înregistrări contabilitate automate, stocuri multigestiune, evidență furnizori-clienți, casa-banca, plăți-încasări multivalută, avansuri de trezorerie, agenți de vînzări, import-export, vînzări în rate, mijloace fixe, 50 tipuri de liste...
Tel./fax:032/217260

elcom® INTERNATIONAL societate ROMÂNO-GERMANĂ
Echipamente-tehnică de calcul
Cele mai bune, cele mai ieftine !
Optiunea ideală !
Iași, str. C. Negri nr. 4, tel. 032 / 217233

EuroBIT
Imprimantă Canon BJC 240 color-A4
2.800.000 lei
access INTERNET gratuit - 1 lună
Iași, str. A. Panu nr. 36, bl. 1B, tel./fax 032/214010, 211494

dtk® ACE COMPUTER
Imprimante
HP, Canon, EPSON
Consumabile
Iași, str. Grigore Ureche, bl. W. Mărăcine
tel./fax 032/213122, 213130

RADIX
Computere
Pentium, AMD-K5, 6x86
Imprimante
Consumabile
HEWLETT PACKARD Reseller Plus
Iași, B-dul Copou, nr. 3, etaj II; tel. 032/212453 tel./fax/ 032/210423

QUARTZ MATRIX
Sediul Central
Bd. Stefan cel Mare, Casa Modei, et.2
Tel. 032-21.72.48 / 21.72.58, Fax. 032-21.72.62
E-mail : qmatrix @ cccis.ro
Service
Sos. Pacurari nr. 8, bl. 558
Tel. 032-15.70.90 / 16.55.58, Fax. 032-16.55.58
COMPAQ
EPSON
TOSHIBA
CALCULATOARE
IMPRIMANTE, CONSUMABILE
COPIATOARE, TELEFAXURI

RomUS
TRADING & DEVELOPMENT
Austin - Texas Company
Calculatoare
5x86, *K5*, 6x86
Monitoare
Reducere
pentru studenți și elevi
Iași, Bd. Copou 3, Tel/Fax: +40-32-210.492

CARNETUL ZILEI

TVR 1

7,00 TVM. Telematinal
8,30 Film serial: Santa Barbara (SUA/r). Ep. 605 și 606
10,00 Limbi străine: Germană; Italiană
11,00 Film serial (r). Andrea Celeste (Argentina). Ep. 136 și 137
12,40 Desene animate. “1001 de Americi” (Spania, 1992)
13,10 1001 audiții. De vorbă cu compozitorul american de origine română, George Foca Rodi
14,00 Jurnal
14,10 TVR Iași. Est Meridian
15,00 TVR Cluj-Napoca. Jurnal transilvan; Rubrică în limba maghiară: Știri; Corespondențe; Biblioteca - noutăți editoriale; Reportaje în lumea științei; Muzică
15,40 Tradiții. Muzeul de Etnografie al Transilvaniei la 75 de ani
16,00 Jurnal
16,10 Cuvinte potrivite. Monumente ale culturii române: Tipăriturile Coresi; Corigent la limba română: împrumuturile lingvistice (I); Masă rotundă: Traducerile și greșelile de exprimare; Poșta emisiunii.
16,35 La orizont economia de piață. Munca în zadar (II)
17,25 Desene animate. Bugs Bunny (SUA)
17,50 Tribuna partidelor parlamentare
18,15 Tragerile Super Loto 5/40 și Expres
18,25 Milenium. Fascinația istoriei. Invitat: Alain Decaux, membru al Academiei Franceze
19,10 Film serial. Lupii aerului (SUA, 1987). Ep. 11
20,00 Jurnal. Buletin meteo. Telesport
20,35 Ediție specială
20,45 Publicitate
20,50 Film serial: Dragostea învinge (La storia spezzata - Italia, 1991). Ultimul episod
21,45 La volan. 153.014 km.
Emisiune realizată în colaborare cu Poliția Rutieră
22,00 Studioul economic. Economia unei schimbări sau schimbarea economiei
22,45 Simpozion. Revistă de literatură și arte; Poeți contemporani: Geo Dumitrescu; SOS Ateneul Român astăzi!; Criza de identitate a unei instituții: Universitatea Populară; In memoriam: Scriitori dispăruți la 4 martie 1977
23,30 Jurnal
23,45 Interpreți ai cîntecului popular - Veta Biriș
0,05 Film serial. Berlin Alexanderplatz (Germania, 1980). Episodul 6

TVR IAȘI

Pr. I, orele 14,10 - 15,00 - Est Meridian Magazin: ■ Fotograme (evenimente din actualitatea regională) ■ Punctul pe “i”: “Fată-n față” ■ Festivalul “Mărțisor” ‘97 de la Dorohoi ■ Montan Club ■ Videoclipul emisiunii.

TVR 2

7,00 TVM. Telematinal
8,30 TVR Cluj-Napoca. Rubrică în limba germană. Lecția de management; Anotimpuri muzicale: Haydn - Cvintet în Sol MH 189; Picătura de acid
9,20 Muzica pentru toți. Beethoven - Concertul pentru vioară și orchestră
10,05 Documentar-satelit. (TV Spaniolă). Viitorul orașelor; Influența arabă asupra Spaniei
10,50 Întîlnirea de la miezul nopții (r)
11,45 Desene animate
12,10 Teleenciclopedia (r)
13,00 Engleza pentru copii
13,10 Documentar WorldNet. Vocile Canionului
13,30 Concert Blues cu BB King (WorldNet)
14,00 Jurnal
14,10 Reportaj ‘97. La “gura” forjei; Revelația din butoi
14,40 Limbi străine (r). Germană; Italiană
15,40 Desene animate. Toți pentru unul și unul pentru toți
(Spania, 1992)
16,05 Film serial. Top Model (Brazilia, 1990). Ep. 34
17,00 Ceaiul de la ora 5... Invitat Viorel Lis, primarul general interimar al Capitalei; Cine ajunge primul?; Test fulger; Concursuri distractive; Moda; Muzică; Surprize
19,00 Emisiune în limba germană. Instantanee; Renovarea liceului “Honterus” din Brașov; Muzică; Schauplatz Deutschland; Germania în imagini: Leipzig (I)
20,00 Club 2020: Știință, cultură, anticipație
20,30 Enigma. Suspans, inteligență, perspicacitate, reunite într-o atractivă emisiune-concurs
21,00 TVM. Mesager
21,25 Căsuța cu povești
21,30 Fotbal: rezumatele meciurilor tur din sferturile de finală ale Ligii Campionilor

Jean Gabin

22,30 Cinematograful de artă: Marile familii (Franța 1958). Cu: Jean Gabin, Pierre Brasseur, Bernard Bier. Regia Denys de la Patelliere. Denys de la Patelliere a debutat în 1957 cu filmul “Retour de manivele”, urmat în 1958 de “Marile familii”. Tot el este și autorul filmelor “Strada Preeriilor” și “Vaporul lui Emil”. Considerat un film clasic, cu o distribuție remarcabilă, avîndu-l în frunte pe Jean Gabin, pe care Jacques Prévert l-a numit, extrem de plastic, “gentlemanul cinematografului elisabetan de la periferia filmului cotidian”, filmul este o analiză detaliată a situației materiale și a vieții personale a membrilor unei mari familii. Avuția bine pusă la adăpost, într-o bancă sigură, a acestei familii, avuție ce provine din afacerile cu zahăr și cele de presă, trebuie să fie strîns legată de păstrarea și respectarea tradițiilor de familie
0,00 Din darul magilor. Recital Marcela Saftiuc și Victor Socaciu
0,45 Peter Gabriel în concert (WorldNet)

PRO TV

7,00 Ora 7, bună dimineața!
9,00 Film serial: Tînăr și neliniștit (r)
9,45 Sport la minut - știri sportive
10,00 Film serial: Cine este șeful? (r)
10,30 Film serial: Înrobită de iubire (r)
11,15 Film serial: Spitalul de urgență, ep. 4
12,00 Film serial: Beverly Hills (r)
12,55 Știrile Pro Tv

Corey Feldman

13,00 Film artistic: Permis de conducere (comedie, SUA, 1988). Regia Greg Beeman; cu: Harvey Miller, Heather Graham, Parley Baer, Corey Feldman.
14,30 Desene animate
15,00 Film serial: Verdict - crimă!, ep. 82
16,00 Film serial: Tînăr și neliniștit, ep. 224
16,45 Film serial: Înrobită de iubire, ep. 51
17,30 Film serial: Hercule, ep. 1 (SUA). Cu: Kevin Sorbo (în rolul Hercules), Michael Hurst (în rolul Iolaus)
18,15 Sport la minut - știri sportive
18,30 Știrile Pro Tv
18,35 Film serial: Cine este șeful?, ep. 17
19,00 Știi și cîștigi! Ediție specială (concurs de cultură generală)
19,30 Știrile Pro Tv

Alan Alda

20,00 Film serial: MASH, ultimul episod
21,45 Tragerea Super Loto 5/40 și simplă Expres
21,50 Știrile Pro Tv
22,00 Film serial: Familia Bundy, ep. 92
22,30 Film serial: Viața ca în filme (SUA, 1990), ep. 1. Cu: Brian Benben, Wendie Malick, Dorien Wilson.
23,00 Știrile Pro Tv
23,15 Film serial: Sergentul Wolf, ep. 11
0,05 Prima pagină
0,10 Sport la minut - știri sportive
0,35 Film artistic: Permis de conducere (r)
2,05 Film serial: Hercule (r)
2,50 Film serial: MASH (r)
4,50 Desene animate (r)
5,20 Film serial: Familia Bundy (r)

TELECABLE

10,00 Medalion muzical: DIO ■ 11,00 Călătorind prin Europa (do/r) ■ 11,20 Lacurile Italici ■ 12,10 Veneția (doc/r) ■ 13,00 Islanda (doc/r) ■ 13,25 Samoa de vest (do/r) ■ 13,50 Dubai (do/r) ■ 14,15 Film: Panică în anul zero (f/r) ■ 16,00 Agenția imobiliară ■ 16,10 Meridian muzical ■ 17,00 La răscruce de drumuri (f. doc.) ■ 17,30 Guana (f. doc.) ■ 18,10 Film: Urletul (comedie-horror, 1987) ■ 20,00 Tonomat muzical ■ 21,10 Agenția imobiliară ■ 21,10 Film: Chelneri în vacanță ■ 22,40 Film: Înger pe pămînt (artistic/SUA/1991) ■ 0,00 Canalul adulților.

ELECTRON M BIT

18,31 Maxima zilei ■ 18,32 Cotidian M BIT (Știri) ■ 18,40 Interviul zilei ■ 18,55 Opinii - un eveniment al zilei, văzut de locuitorii Iașului ■ 19,00 Studio BIT ■ 19,30 Film artistic: “Tot mai îndepărtați” (dramă, 1989). Regia Steve Middleton; cu: Steve Bastoni, Marie-Louise Walker. Acțiunea filmului se țese în jurul prieteniei a doi tineri. Ei se îndepărtează tot mai mult unul de celălalt, devenind chiar dușmani...

Posturile de televiziune își rezervă dreptul de a-și modifica programul în ultimul moment, în funcție de evenimentele zilei sau de necesitățile lor proprii.

ANTENA 1

7,00 Știri/Revista presei
7,15 Văduva (ep. 67/r)
8,00 În vizită la Antena 1
10,30 Viața în trei (ep. 5)
11,00 Știri
11,10 O iubire de neuitat (ep. 118)
12,00 Film serial: Curcanii (ep. 4)
13,00 Film serial: Dincolo de realitate (ep. 4)
13,30 Film serial: Digby (ep. 4)
14,00 Știrile amiezii
14,10 Ani întunecati (r)
16,00 Film serial: Lumină călăuzitoare (ep. 411)
17,00 Știrile după-amiezii
17,10 O iubire de neuitat (ep. 119)
18,00 Desene animate
18,30 Invitați la Antena 1 (partea I)
19,00 Știri - sumarul zilei
19,05 Invitați la Antena 1 (partea a II-a)
19,30 Văduva (s., ep. 68)
20,30 Observator
21,15 Din lumea afacerilor
21,30 Film artistic: Teroare în umbră (SUA, 1995, thriller). Cu: Genie Francis, Leigh J. McCloskey, Victoria Windham, Mark Damon Espinoza, Jacob Loyst, Marcy Walker. Regia William Graham.
23,00 Milionarii de la miezul nopții (partea I)
23,50 Știrile nopții
0,00 Milionarii de la miezul nopții (partea a II-a)
0,30 Film artistic: Legiunea nopții (SF, acțiune, SUA)
2,00 Observator (r)
3,00 Ritmuri nocturne
6,30 Film serial: Lumină călăuzitoare (ep. 411/r).

CONY - SATv

18,00 Deschiderea ediției ■ 18,05 Calendarul zilei ■ 18,10 Știrile locale ■ 18,25 Publicitate ■ 18,30 Reporter TV Cony-Sat ■ 18,40 Pilula Cony-Sat (comentariu umoristic al actualităților) ■ 18,50 Video-clipul sărbătoriților ■ 18,55 “Mini/maxi-ma zilei”, în opinia telespectatorilor ■ 19,10 “Cine bate la ușă?” Invitat: cine dorește. Redactor: Oana Turcu ■ 19,50 Noapte bună, copii! ■ 20,00 Închiderea programului

Radio CONTACT

5,00-8,00 Bună dimineața! (meteo, sport, horoscop, concursuri, aniversări, revista presei, recomandări TV, actualitatea prin informații, reportaje din țară și corespondente BBC) ■ 8,00 - 14,00 Azi în Iași (informații locale, concursuri, muzică) ■ 14,00 - 19,00 Contact FM ■ 19,00 - 22,00 Seara la Iași (Program de divertisment: informatii diverse, concursuri, muzică) ■ **21,00-22,00 “Conversația de joi seară”** (invitați în studioul Radio Contact, dezbateri, probleme stringente, răspunsuri la întrebările noastre) Atunci cînd coborîrea din maimuță nu mai continuă si-n jungla ratiunii, iesenii în “Contact direct cu cei care-i conduc. ■ 22,00 - 0,00 Contact cu muzica fierbinte (emisiune cu și despre ritmuri tropicale) ■ 0,00 - 1,00 “Contact jazz”. Realizator Corneliu Stroe

■ Atunci cînd coborîrea din maimuță nu mai continuă și-n jungla rațiunii, ieșenii în “Contact” dirct cu cei care-i conduc în “CONVERSAȚIA DE JOI SEARA” începînd cu ora 20,00.

TV EUROPA NOVA

10,00 Desene animate (r)
10,30 Aici Europa Nova (r)
11,30 “Chips” (s/r)
12,20 “Prea tînăr pentru a muri” (f/r)
14,00 Închiderea programului
16,00 Deschiderea programului. Linia întîi
17,00 Desene animate
17,30 Asaltul MB
18,00 Reporter Europa Nova. Medicul de țară - un personaj dispărut? Reporter: Elena Vlad. După 1989, majoritatea absolvenților de Medicină au renunțat la ceea ce considerau a fi un coșmar: apostolatul la cîtiva kilometri buni de la șosea. Cu ce consecințe și cu ce posibilități de reformulare a unei atare decizii - iată ce își propune să vă înfățișeze acest reportaj.
18,30 Săptămîna femeilor
18,55 Publicitate
19,00 Infonova
19,35 Rendez-vous la Tele 7
20,30 Mașina de dans (II)
20,45 “Dragă John” (s., ep. 19): “Surorile”. Kate nu pare prea fericită să o revadă pe sora sa, Lisa, sosită în vizită la Clubul singuraticilor. Ea le mărturisește prietenilor vechea rivalitate cu sora sa, care avea obiceiul să-i fure toți iubiții. Pentru a le dovedi că are dreptate, Kate pune la cale o înscenare în care Kirk joacă rolul alesului ei. Lucrurile nu vor evolua însă așa cum ar fi fost de așteptat.
21,10 Telefon Top abc
21,50 Infonova
22,00 Aici Europa Nova: “Droguri pentru acasă”. Realizator: Gheorghe Drăgan
23,00 Lumea filmului. Premiere pe ecranele ieșene; Filmul filmului “În căutarea lui Richard”. Realizator: Irina Dăscălescu
23,45 Închiderea programului

RADIO NORD - EST

5,30-10,00 MICUL DEJUN. Emisiune matinală de informații și muzică, știri din actualitatea locală, informații utilitare, horoscop, sfatul medicului, informații economice, concursul dimineții, relatări în direct din diferite puncte ale orașului (6,00-6,30 Buletinul de știri și Actualitatea, preluate de la BBC) ■ **10,00-14,00 FIR DIRECT.** Timp de patru ore în contact direct cu viața orașului, informații din actualitatea locală, răspunsuri la întrebările ascultătorilor, relatări în direct, muzică și concursuri ■ 14,00-14,30 BBC: Buletinul de știri și Actualitatea ■ **14,30-18,00 TURNUL DE CONTROL.** Informatii sportive (14,45), știri, interviuri, concursuri, muzică ■ **16,30 PULS NORD EST.** Cel mai important grupaj informativ al zilei ■ 18,00-19,00 BBC: Buletinul de știri și Actualitatea ■ **19,00-21,00 BUZDUGANUL DE SEARĂ.** Emisiune de divertisment, muzică și concursuri ■ 21,00-21,30 BBC: Buletinul de știri și Actualitatea ■ **21,20-22,00 PULS NORD EST.** Ediția de seară (știri, reportaje, interviuri, relatări din actualitatea locală și națională) ■ **22,00-23,00 MUZICĂ DE CATIFEA.** O atmosferă diafană și romantică pentru suflete sensibile (emisiune muzicală) ■ **23,00-0,00 EXCLUSIV JAZZ.** Totul despre jazz în 60 minute ■ **0,00-3,00 ROB MC LEAN SHOW - VOA EUROPE ■ 3,00-4,15 ALBUMUL NOPȚII** 4,15-5,00 JUNE BROWN SHOW - VOA EUROPE 5,00-5,30 Ritmuri de înviorare.

TELE ‘M

7,00 Matinal de joi
7,30 Desene animate
8,00 Telemedicina (r)
9,00 “Comandoul deșertului” (comando). Cu: Kan Clark, Eanne Valerie. Regia Carlo Vinterman
10,30 “Justiție extremă” (acțiune). Cu: Lou Diamond Phillips, Scott Glenn. Regia Mark Lester
12,15 Worldnet USA - în direct de la Washington
17,00 “Amazon II” (do)
18,00 “România și dictaturile ei” (do). Mișcarea legionară. Ep. 3
18,30 Știri
19,00 “Colocvial”. Emisiune realizată și prezentată de scriitorul Nicolae Panaite
20,00 Desene animate
20,30 Știri

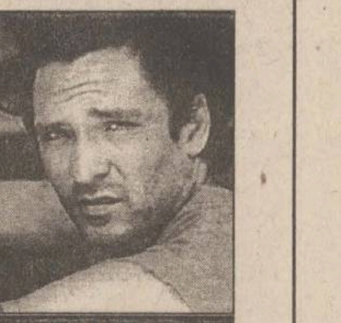
Michael Madsen

21,00 “Umbre în furtună” (acțiune). Cu: Michael Madsen, Janus Widaloes. Regia Terrell Fannen
22,40 Știri
23,00 “Magie neagră” (suspans). Cu: Mark Hamill, Amando Wyss. Regia Deryn Warren
0,30 Știri
1,00 “Exilată după gratii” (dragoste). Cu: Annie Wood, Gail Harris. Regia Henri Charr
2,30 Worldnet USA - în direct de la Washington

RADIO IAȘI

6,00-8,30 Diminețile noastre ■ **7,00 Radiojurnal posturile centrale de radio** ■ 8,30-9,00 Columna (reluare) ■ 9,00-9,05 Buletin de știri ■ **9,05-13,00 Radiosfera** 11,00; 12,00 Știri ■ 10,00-11,00 Radio circuit multiplex ■ 11,30 Sub semnul întrebării ■ 12,30-12,40 Moment muzical folcloric ■ 13,00-13,15 Radiojurnal posturile centrale de radio ■ **13,15-16,00 Radio Iași... pe frecvența tinereții** ■ 14,00-14,05 Buletin de știri ■ 14,30 Fir direct... ■ 15,00-15,05 Buletin de știri ■ 15,30 Special pentru dvs. (Relația părinți, copii, școală) ■ 16,00-16,15 Radiojurnal posturile centrale de radio ■ 16,15-17,30 Cotidian sonor (17,00: Buletin de știri) ■ 17,30-18,00 Convorbiri literare ■ 18,00-18,05 Buletin de știri ■ 18,05-19,00 Corespondența muzicală radio - program alcătuit la cererea ascultătorilor (muzică ușoară și populară) ■ 19,00-19,15 Radiojurnal posturile centrale de radio ■ 19,20-21,00 Teatru la microfon ■ 21,00-21,25 Evenimentele zilei și meteo ■ 21,25-21,30 Sport pentru toți ■ 21,30-22,00 Expo melodii

RADIO HIT

6,00-10,00 PRIMA ORĂ: 6,45-8,15 - Sport; 9,25-9,40 Flashback ■ 10,00-14.00 SENS UNIC: 13,25-13,40 Flashback ■ 14,00-15,00 HIT BY REQUEST ■ 15,00-19,00 DRUMUL SPRE CASĂ: 17,23-17,40 Flashback ■ 19,00-0,00 RAPORTUL DE SEARĂ: 20,30 Sport ■ 0,00-6,00 DISPECERATUL DE LA MIEZUL NOPȚII.

TV SATELIT - RECOMANDĂRI

11,55 Jim Bergerac (s): Sparta ■ 12,50 M6 express ■ 12,55 Papa Schultz (s): Colonelul Klink este spion? ■ 13,30 Căsuța din prerie (s): Lupii ■ **14,25 Drumul fericirii** (f., SUA). Regia James Goldson, cu: Jaclyn Smith, David Dukes, Maureen Stapelton. ■ 21,00 O familie trăznită (s): Testul ■ 21,35 Trecutul simplu (mag. istoric): 1900 - lupta femeilor ■ **21,45 Delta Heat** (f., SUA, 1992). Regia Michael Fischa; cu: Anthony Edwards, Lance Henriksen, Betsy Russell. Mike Bishop, inspector la Los Angeles, anchetează uciderea partenerului său, asasinat la New Orleans, în timp ce încerca să avanseze pe filiera unei rețele de traficanți de droguri

9,15 Mork din Ork. O stricăciune la acoperiș (s.co., SUA, 1981) ■ 9,45 Alf. Predicatorul (s.co, SUA, 1989/r) ■ **13,30 Matlock.** Fotomontajul (s.p., SUA, 1991) ■ **21,15 Dosarele X.** Cazurile sinistre ale FBI. Telecomandat (s.p., SF, SUA/Canada, 1996). Cu: David Duchovny, Gillian Anderson ■ **22,15 Dosarele X.** Cazurile sinistre ale FBI. Țesutul adipos ■ **23,15 Black Cat** (f.a. Hong Kong, 1991). Regia Stephen Shin: Cu: Jade Leung, Simon Yam. Cînd frumoasa Catherine omoară din greșeală un polițist, CIA îi oferă două alternative: să-și petreacă restul vieții în închisoare sau să lucreze ca agent pentru CIA, cu licență pentru a ucide, implantîndu-i-se în creier un microcip, devenind astfel o adevărată mașină a morții

10,00 Străzile din San Francisco. Cel iubit de femei (s.p., SUA 1974). Cu: Karl Malden, Michael Douglas ■ 11,00 Găsești cuvîntul? (joc rebusist) ■ 16,00 Nava spațială Enterprise. Generația următoare. Tatăl lui Riker (s. SF, SUA, 1993). Cu: Patrick Stewart, Jonathan Frakes ■ 17,00 Baywatch. Salvamarii din Malibu. Peștii zburători (s. aventuri, SUA, 1995). Cu: David Hasselhoff, Alexandra Paul ■ **21,15 Comisarul Rex.** Doza mortală (s.p., Germania, 1993). Cu: Tobias Moretti ■ 22,15 În toate cazurile - Stefanie. Ispita (s. Germania, 1995). Cu: Kathrin Waligura, Walfriede Schmitt

8,30 Între noi (s., Germania, 1995) ■ **13,30 Magnum** (s.p., SUA, 1981): Toate pentru unul ■ 14,30 Ascultă cine ciocănește aici! (co., SUA, 1990): Febra fotbalului ■ **21,15 Clinica municipală.** Ultimul apel telefonic (s., Germania, 1996) ■ 22,15 Schreinemakers live - magazinul săptămînal lipsit de respect ■ 1,00 Actualități nocturne ■ 1,30 Cheers (co., SUA, 1983): Diana își ia rămas bun

9,30 Călărie. Cupa mondială Volvo. Preliminarii - zona vest-europeană: concursul de la Paris-Bercy (r) ■ 10,30 Sailing-magazin ■ **11,00 Tenis-magazin** (r) ■ 11,30 Patinaj artistic. Circuitul Campionilor. Finala - Hamilton, Canada. Cele mai spectaculoase momente (r) ■ 13,00 Maggazinul sporturilor cu motor ■ 14,00 Schi fond. Concursul Vikkingskippet de la Hamar, Norvegia (r) ■ 15,00 Snowboarding. Cupa mondială FIS. Concursul de la Gröchen, Elveția. În direct, proba de slalom ■ 16,00 Fotbal. Campionatul mondial de fotbal pe plajă - ediția a treia, Rio de Janeiro, Brazilia. A doua semifinală ■ **17,00 Tenis. Circuitul ATP. Turneul de la Rotterdam, Olanda, în direct ■ 19,00 Fotbal. Cupa UEFA.** Două finale interesante, jucate în 1986, respectiv în 1989, de Liverpool și Everton ■ 20,00 Schi alpin. Cupa mondială (feminin). În direct, concursul de slalom superuriaș de la Mammoth Mountain, SUA ■ **21,00 Fotbal. Cupa Cupelor.** Sferturi de finală - primul tur. În direct, meciul Brann Bergen (Norvegia) - Liverpool (Anglia) ■ 23,15 Fotbal. Cupa Cupelor. Sferturi de finală - primul tur. Meciul Barcelona - Stockholm ■ 0,00 Snooker. Liga europeană ‘97. Turneul de la La Valetta, Malta. Semifinale ■ 2,00 Baschet-magazin

Programul cinematografelor

“VICTORIA”

Telefon: 112502

“Scandalul Larry Flynt”

Premieră
Producție SUA, 1996
Film distins cu 2 Globuri de Aur ‘97 și 2 nominalizări Oscar ‘97 (pentru cel mai bun regizor, Milos Forman și cel mai bun actor, ***Woody Harrelson***)
ora 9,00 - **1800 lei**
orele: 11,30; 14,00; 16,30; 19,00 - **3500 lei**

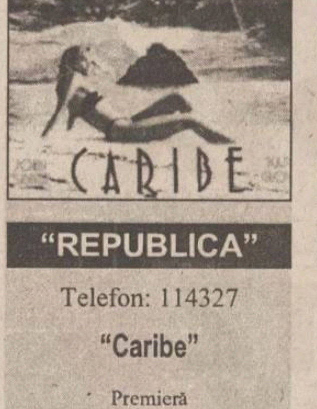

“REPUBLICA”

Telefon: 114327

“Caribe”

Premieră
Producție SUA, 1995
Film de aventuri cu John Savage
ora 9,00 - **1800 lei**
orele: 11,00 - **3500 lei**

“Reacție în lanț”

Producție SUA, 1996
Thriller cu Keanu Reeves și Fred Ward
orele: 13,00; 15,00; 17,00; 19,00 - **3500 lei**

“COPOU”

Telefon: 145738

“Cocoșatul de la Notre Damme”

Producție SUA, 1996
Desen animat de lung metraj nominalizat la premiul Oscar ‘97
ora 9,00 - **1500 lei**
orele 11,00; 13,00; 15,00 - **2500 lei**

“Avocatul diavolului”

Producție SUA, 1996
Dramă cu Richard Gere
orele 16,45; 19,00 - **3000 lei**

“DACIA”

Telefon: 164740

“Un liceu periculos”

Producție S.U.A., 1996
Comedie parodică pentru tineret. Cu: Jon Lovitz și *Louise Fletcher*
orele: 14,00; 16,00; 18,00 - **2500 lei**

JOI
6 martie 1997
Inclus în nr. 52

monitorul
Sport

SECȚIUNEA B
SPORT
OPINII
DIVERTISMENT

Specialitatea casei - victoria în deplasare

■ *Tenerife - Bröndby 0-1 (0-1)*

Tenerife: Ojeda - Motaung (Dani), Alexis, Mata, Gomez (Pinilla), Jokanovic, Chano, Felipe, Dorado, Juanele, Kodro (Robaina).

Bröndby: Krogh - Bjur, Eggen, Nielsen, Bjerregard (Daugaard), John Jensen, Colding, Bagger, Vilfort, Möller (Hansen), Sand (Thögersen).

Danezii de la Bröndby au confirmat marți seară că sînt mari specialiști ai jocurilor în deplasare. Ei au cîștigat în Insulele Canare, partida cu Tenerife, ajungînd la al patrulea succes pe teren străin din tot atîtea partide disputate în actuala ediție a Cupei UEFA. Dacă, în optimi, ei reușiseră un terifiant 5-0, la Karlsruhe (după ce pierduseră acasă cu 3-1), acum nordicii s-au mulțumit cu un "modest" 1-0, iar grupul de suporteri "galben-albaștri" a plecat din nou fericit acasă. Încurajați de succesul la scor obținut cu trei zile înainte (4-0, cu Barcelona), elevii lui Jupp Heynkes au avut un început bun, dar au ratat cîteva ocazii monumentale, prin Juanele (șut în bară), Jokanovic (volé de la 6 m, peste poartă) și Felipe (lovitură puternică de cap, la vinclu, respinsă in extremis de excelentul Krogh). Și, cum o lege nescrisă a fotbalului spune că ocaziile ratate se răzbună, cei care au deschis scorul au fost oaspeții, în minutul 29. Möller a ajuns un balon ce părea pierdut, a centrat, iar Sand, pe fază, a catapultat balonul în plasă din apropierea liniei porții: 0-1. Cea mai bună șansă de egalare a apărut în repriza a doua (minutul 68). Felipe a pătruns în careu, a căzut în duelul cu Eggen, iar arbitrul italian Pier Luigi Collina a arătat prompt punctul de la 11 m. Din păcate pentru Tenerife, Jokanovic își trăise momentul de glorie sîmbătă, cînd reușise un hat-trick (două goluri fiind marcate din penalty!). El a executat slab lovitura de pedeapsă, prilejuindu-i lui Krogh să se remarce încă o dată. Din acest moment, gazdele s-au "tăiat" și, în minutul 79, Möller are - pe contraatac - posibilitatea majorării scorului, însă Ojeda s-a opus șutului danezului, cu un reflex miraculos. În final, pentru ca tacîmul să fie complet, Tenerife a rămas și în inferioritate numerică, nou intratul Robaina văzînd cartonașul roșu. Returul nu se anunță însă foarte ușor pentru danezi, ei fiind mult mai vulnerabili pe propriul teren. **(D. ADRIAN)**

În imagine, vulcanica galerie daneză

Cupa UEFA, sferturile de finală

O ispravă de nota 10 pentru A.S. Monaco

■ *Newcastle - AS Monaco 0-1 (0-0)*

Newcastle: Hislop - Watson, Peacock, Philippe Albert, Elliott - Gillespie, Batty, Barton, Lee - Clarke, Ginola.

Monaco: Barthez - Martin, Dumas, Grimandi, Blondeau - Legwinski, Collins, Benarbia, Henry - Anderson, Djétou.

Lidera campionatului francecz de fotbal, AS Monaco, a făcut un pas uriaș spre semifinalele Cupei UEFA după ce a învins marți seară pe Newcastle cu 1-0 chiar pe stadionul "St James Park". Victoria echipei lui Tigana, a patra consecutivă în deplasare în această ediție a cupelor europene, a fost "semnată" de atacantul brazilian Sonny Anderson, care și-a demonstrat din nou calitățile de golgeter, învingîndu-l pe portarul Hislpo după o oră de la fluierul de început al arbitrului.

Faza golului a fost creată, însă, de tînărul Thierry Henry, care a "scăpat" singur pe partea dreaptă, și-a prelungit mingea pînă spre linia de fund a terenului și de acolo a centrat înapoi pentru șutul necruțător al brazilianului. Newcastle, care nu i-a putut folosi pe atacanții Alan Shearer, Les Ferdinand (ambii accidentați) și Faustino Asprilla (suspendat), i-a făcut o surpriză deloc plăcută antrenorului Kenny Dalglish, tocmai în ziua în care acesta ar fi trebuit să-și sărbătorească cea de-a 46-a aniversare.

Victoria francezilor este, însă, una fără dubii, pentru că au dominat teritorial cea mai mare parte a meciului și și-au creat cele mai multe ocazii de gol. Oaspeții au stăpînit mai ales mijlocul terenului, acolo unde Ali Benarbia (un fin tehnician) a făcut tot ce-a vrut cu adversarii săi. O figură foarte frumoasă a făcut de asemenea vîrful de atac Martin Djetou, care l-a înlocuit în ultimul moment pe cunosctutul Ikpeba. Newcastle, prea fidelă tradiției engleze, a abuzat de lansări în adîncime și centrări înalte, ușor de anihilat de Grimandi și oamenii săi. Singura ocazie clară de a marca a gazdelor s-a petrecut în minutul 80, cînd Keith Gillepsie a șutat foarte puternic, portarul Barthez a respins acrobatic, mingea a ajuns la belgianul Philippe Albert, dar acesta a luftat copilărește cu poarta goală în față.

Monaco este cea de-a doua echipă care cîștigă un meci de cupă europeană la Newcastle din 1968 încoace și are mari șanse ca - după 20 de întîlniri anglo-franceze în care britanicii au avut mereu cîștig de cauză - să reușească o calificare istorică în semifinale. Ceea ce înseamnă că, deocamdată, cota lui Tigana la bursă este în continuă creștere!

Anderson (stînga) și Peacock, în urmărirea unui balon buclucaș

FLASH FOTBALISTIC

Necazurile bancarilor

Halagian este nemulțumit de moralul jucătorilor săi

Antrenorul echipei FC Național, Florin Halagian, este nemulțumit de moralul jucătorilor săi, chiar dacă o mare parte dintre ei sînt coechipieri de peste un an. "Deși noi avem o echipă omogenă și un lot stabil, consider că Steaua stă mai bine, chiar dacă are foarte multe noutăți în acest retur, pentru că toți fotbaliștii militari au o dorință mai mare de joc decît ai noștri", a declarat Halagian. Președintele clubului din Parcul cu Platani, Gino Iorgulescu, și-a muștruluit ieri jucătorii, dînd exemplu echipa Steaua pentru maniera în care a abordat derby-ul de la Galați, cu un moral de învingători. Halagian a mai declarat că lupta pentru primele cinci locuri ale clasamentului în acest retur de campionat va fi foarte aprigă. "Pentru primele cinci locuri intră în discuție foarte multe formații. Oricare echipă poate produce mari surprize. În acest sens, mă gîndesc la Dinamo - o echipă tînără și dornică de afirmare, Universitatea Craiova - mai ales după venirea la cîrma echipei a profesorului Rădulescu, Rapid - un club cu pretenții, cu un lot valoros care atunci cînd se va omogeniza se va putea ridica la un nivel care să-i permită prezența în competițiile europene inter-cluburi, și de ce nu, Ceahlăul, Jiul sau "U" Cluj", a declarat Halagian. Ieri, FC Național a învins într-un meci amical pe Chimia București cu 5-0 (4-0). Au marcat: Liță (11), Dună (23 - din penalty), Ciobotariu (34), Radu Niculescu (45), Marian Savu (94). S-au jucat două reprize a cîte 60 de minute fiecare.

Declarat jucător liber

Trușcă vrea să joace la "U" Cluj

Mijlocașul Adrian Trușcă își va relua antrenamentele alături de jucătorii de la Universitatea Cluj,. Totodată, el va negocia în cursul acestei săptămîni un nou contract cu conducerea clubului clujean. În prezent, Trușcă este jucător liber de contract, dar el dorește să evolueze în continuare la Universitatea.

Aflat în conflict cu conducerea clubului Newcastle

Ginola este curtat de Olympique Marseille

Conducerea clubului francez Olympique Marseille a contactat pe David Ginola (Newcastle United) în vederea perfectării unui contract. Emisarii clubului din Marsilia s-au deplasat la Newcastle și s-au întîlnit cu managerul jucătorului, Jean-Francois Larios, pentru a-l readuce pe atacantul francez în campionatul din "Hexagon", după ce acesta se declarase nemulțumit de conducerea echipei Newcastle pentru faptul că nu este introdus în "11". Ginola s-a arătat intersat de oferta clubului din Marsilia, mai ales pentru că orașul de la Marea Mediterană este cel în care s-a născut soția fotbalistului.

Preliminariile CM 1998

Naționala Ucrainei acceptă să joace în Albania

Federația ucraineană de fotbal a anunțat că reprezentativa acestei țări este dispusă să susțină la Tirana meciul cu echipa similară a Albaniei, programat pe 29 martie în preliminariile Campionatului Mondial 1998. "Vom juca acolo. Autoritățile ne-au garantat securitatea deplină pe durata partidei" a declarat președintele forului de la Kiev, Valeri Pustovoitenko. Albania se află în pragul unui război civil, după prăbușirea unui sistem piramidal gen "Caritas", motiv pentru care FIFA nu exclude ideea de a programa pe un teren neutru următoarele două partide pe care naționala albaneză trebuie să le susțină în preliminariile CM (cu Ucraina și cu Germania). Pînă la sfîrșitul săptămînii, FIFA va lua o decizie în acest sens, purtătorul de cuvînt al forului mondial declarînd miercuri că "deocamdată nu se poate organiza un meci de fotbal în Albania. Avem două posibilități: putem amîna partidele, dar nu avem certitudinea că situația se va îmbunătăți sau putem programa întîlnirile pe un teren neutru".

Deși a scos un egal încurajator

Echipa lui Hodgson nu e sigură de calificare

■ *Anderlecht - Internazionale 1-1 (1-0)*

Anderlecht: De Vlieger - Katana, Babayaro, Doll, Johnson, Selymes - Boffin, Walem, Zetterberg - Versavel, Preko.

Internazionale: Pagliuca - Angloma, Bergomi, Fresi, Zanetti - Berti (Ganz), M. Paganin, Ince, Sforza - Zamorano (Branca), Djorkaeff (Winter).

Meciul de la Bruxelles a constituit, fără îndoială, una dintre cele mai interesante dispute din prima manșă a sferturilor de finală ale Cupei UEFA. Echipa românului Tibi Selymes **(în imagine, alături de Djorkaeff)**, reprezentînd furtunosul fotbal belgian, dar nu prea în vînă în acest sezon, a dat piept cu Inter, formație care îmbină rigoarea specifică "il calcio" cu avîntul englezesc, implementat de antrenorul Roy Hodgson și reprezentat în teren de mijlocașul Paul Ince. Pînă la urmă, interiștii au obținut un egal încurajator pentru meciul retur, grație golului realizat în min. 75, de nou intratul Maurizio Ganz. Acesta a reluat cu capul mingea respinsă de portarul De Vlieger, în urma unui șut al lui Mario Branca. Belgienii deschiseseră scorul în min. 27, printr-un demivoleu năprasnic din 17 m al lui Versavel, sub bară, peste goal-keeper-ul Pagliuca, în urma unei centrări de pe stînga a lui Selymes. Inter - care încearcă să cucerească a treia Cupă UEFA din istorie - a dominat pozițional începutul jocului (două situații bune ratate de Zamorano), dar a lăsat spații libere apreciabile pe contraatac pentru rapidele aripi belgiene. După pauză, văzîndu-se conduși, italienii au mărit ritmul reușind egalarea și fiind chiar aproape de victorie prin marea ocazie ratată de Ganz, în min. 88.

"*A fost un meci infernal, foarte greu pentru noi. Belgienii ne-au supus la un marcaj nemilos, dar am reușit să ne descurcăm. Portarul lui Anderlecht, chiar dacă a avut ghinion în final, a făcut o partidă strălucită. Oricum, trebuie să luptăm în continuare pentru a fructifica acest egal dătător de speranțe, în meciul retur*", a declarat după meci antrenorul lui Inter, Roy Hodgson. De partea cealaltă, Johan Boskamp, "coach-ul" lui Anderlecht, îi avertizează pe italieni: ***"Nu s-a încheiat încă! Am cam obosit în final, dar acesta e o problemă care poate fi rezolvată pentru meciul retur!"*** Iar Maurizio Ganz este sigur că ***"Anderlecht vor juca ofensiv la Milano și, prin urmare, trebuie să fim pregătiți, deoarece e o echipă tînără și practică un joc viu și agresiv"***. În sprijinul afirmației lui Ganz stă și.. trecutul. În semifinala Cupei Europene a Tîrgurilor, din 1970, Inter a reușit chiar mai mult, în tur, cîștigînd la Bruxelles cu 1-0. Pe "San Siro", belgienii i-au surprins pe Mazzolla și ai săi cu furia lor ofensivă, învingînd cu 2-0 și reușind accesul la finală. Concluzia: totuși, se mai joacă! **(N.G.)**

Prea multe goluri pentru o evoluție slabă

■ *Schalke 04 - Valencia 2-0 (1-0)*

Schalke 04: Lehmann - Thon, Yves Eigenrauch, Linke, Latal, Mueller, Nemec, Bueskens, Wilmots, Max, Mulder.

Valencia: Bartual - Otero, Caceres, Engonga, Romero, Karpin, Ignacio, Fernando, Poyatos, Lopez (Moya '46), Leandro (Galvez '77).

În ciuda unui scor destul de categoric pentru faza sferturilor de finală a unei cupe europene, Schalke a fost departe de a arăta siguranță în joc, lucru ce poate da de gîndit în vederea jocului retur. Iar acest lucru s-a observat chiar din debut, cînd Leandro a șutat în bara transversală, balonul i-a revenit la cap, golul fiind evitat în ultimă instanță de un fundaș aflat pe linia porții. Era min. 2 și misiunea nemților, de a se apropia de o semifinală a unei cupe europene (ce nu s-a mai întîmplat din 1970 încoace), părea sortită eșecului încă din start, chiar dacă Valencia nu reprezintă un nume de temut în fotbalul internațional. Încet-încet, însă, gazdele și-au revenit și astfel au început și ele să amenințe poarta apărată de Bartual, dînd tonul unei mediocrități generale, pentru că ambele echipe au început să se teamă din ce în ce mai mult de un gol accidental, adică căzut pe sincopă tactică. În aceste condiții, totul era favorabil unei remize (poate chiar albe). În minutul 44, însă, de ce le-a fost frică spaniolilor tot nu au scăpat. Ce s-a întîmplat? Olaf Thon (amintiți-vă, primul este-german selecționat în naționala țării reunite), a executat ca la carte o lovitură liberă, balonul fiind preluat impecabil cu capul, din mijlocul careului spaniol de către Thomas Linke. Portarul nu a schițat nici un gest. 1-0.

După reluare s-a continuat în același stil prudent, adoptat încă din prima repriză, oaspeții considerînd probabil că un 1-0 va fi ușor de remontat pe propriul teren. Și cum niciodată socoteala de la... vestiar nu se potrivește cu cea din terem, în min. 82, gazdele au mai înscris o dată, prin belgianul Marc Wilmots, perfect găsit, cu o centrare prin fața careului mic, de către Jiri Nemec. La 2-0, galeria gazdelor era deja în delir, pentru că sufletul de suporter spune că acest scor este de ajuns pentru o calificare. Calculul hîrtiei spune însă altceva și anume că în retur vor lipsi tocmai cei doi marcatori (Linke și Wilmots) de la nemți, pentru cumul de cartonașe galbene, pe cînd în angrenajul spaniolilor au șanse să revină goal-keeperul Andoni Zubizarreta, temutul atacant croat Goran Vlaovic și căpitanul Francisco Camarasa. Lucru știut de altfel de germani, care prin vocea marcatorului primului gol, au lăsat să se întrevadă frica de advresar: ***"Golurile au căzut pe preluări din centrări, adică tocmai ce pregătisem cu asiduitate încă de dimineață. Nu cred însă că ele ne ajung pentru calificare"***. **(S.H.)**

Sferturile de finală ale Cupei Cupelor

Basarab Panduru așteaptă Fiorentina

Astăzi se vor disputa meciurile primei manșe din sferturile de finală ale Cupei Cupelor la fotbal. Programul meciurilor este următorul: Brann Bergen - Liverpool (ora 21.00), Benfica Lisabona - Fiorentina (21.30), Paris St Germain - AEK Atena (21.45) și FC Barcelona - AIK Stockholm (22.00). Canaluul Eurosport va transmite în direct meciul dintre Brann Bergen și Liverpool, iar de la ora 23.15 vă va oferi rezumate ale celorlalte partide, accent punînd pe întîlnirea de la Barcelona. Nu mai puțin de trei jucători români au posibilitatea de a intra în această seară pe teren și de a lupta pentru un loc în semifinalele Cupei Cupelor. Este vorba de Gică Popescu (Barcelona), Basarab Panduru (Benfica) și Toni Doboș (AEK Atena). Sperăm ca toți să aibă noroc.

Ultima oră

Stîngaciu - strîns de gît!

Meciul Beșiktaș - Kocaelispor, din cadrul Cupei Turciei la fotbal, s-a încheiat cu o bătaie generală, în care au fost implicați jucătorii, polițiștii prezenți la teren, conducătorii celor două cluburi și suporterii, după ce echipa din Istanbul a fost eliminată din această competiție. Începută pe teren, bătaia a continuat în vestiare, Kadîr Akbulut, din conducerea clubului Beșiktaș, strîngîndu-l de gît pe portarul echipei Kocaelispor, românul Dumitru Stîngaciu (bineînțeles, fără urmări grave). Autocarul cu care plecau suporterii oaspeților a fost atacat cu pietre, unul dintre fani fiind rănit. Beșiktaș a cîștigat partida cu 2-1, dar a fost eliminată, deoarece în tur, pe teren propriu, Kocaelispor se impusese cu 1-0.

Aveți pămînt ?
Lucrînd cu noi veți avea și
CEL MAI MARE PROFIT

Fabrica de Țigarete Iași încheie
contracte de vînzare cumpărare a tutunului
cu persoane fizice și **contracte de asociere** cu
persoane juridice în condiții extrem de avantajoase.

Cultura de tutun asigură cel mai mare profit la hectar.
Anul acesta veniturile de pe un hectar pot depăși
10 milioane de lei.

Contactați-ne la telefon 032-214562
sau 032-146510 (int.223)

PANORAMIC

În debutul campionatului Rusiei

La Soci - patru meciuri în două zile

Orașul Soci va găzdui patru meciuri în decurs de două zile, în debutul noii ediții a campionatul de fotbal al Rusiei. Din cauza terenurilor impracticabile, unele echipe nu au primit acceptul federației să înceapă sezonul pe arenele proprii. Ele se vor deplasa la Socci, oraș la Marea Neagră, considerat înainte de 1990 stațiunea preferată a elitei comuniste. Astfel, duminică, 16 martie, formația locală, Zemuciujina Soci va întîlni campioana Spartak Moscova, după care se va disputa meciul Rotor Volgograd - Cernomoreț Novorosik. A doua zi sînt programate întîlnirile Dinamo Tiumen - Rostelmaș Rostov și Fakel Voronej - Zenit St. Petersburg. Tot în sudul Rusiei, la Krasnodar, va debuta în prima ligă și formația Șinik Iaroslav, în meciul cu Torpedo Moscova. Oficialii de la Rotor Volgograd au protestat vehement împotriva acestei programări făcută de federația de la Moscova. “Terenul nostru se află într-o condiție perfectă. Tot orașul a așteptat cu sufletul la gură acest meci, iar acum federația a luat o decizie care nu este în interesul fotbalului”, a declarat Alexander Pavlov, reprezentantul clubului din Volgograd.

Campionatul Angliei, etapa a XXVIII-a

Tottenham cîștigă clar în deplasare

Într-un meci contînd pentru etapa a XXVIII-a din campionatul de fotbal al Angliei (Premier League), Sunderland a jucat, pe teren propriu, în compania echipei Tottenham Hotspur. Victoria a revenit oaspeților cu scorul de 4-0 prin punctele înscrise de Iversen (2, 9, 62) și Nielsen (26)

Tenis pe meridiane

Agassi - eliminat la Scottsdale

Americanul Andre Agassi (cap de serie nr. 5) a fost eliminat de către spaniolul Javier Sanchez încă din primul tur al turneului masculin de la Scottsdale, Arizona (dotat cu premii în valoare totală de 328.000 de dolari). Fratele Arantxei a cedat campionului olimpic doar cinci ghemuri: scor 6-2, 6-3. Un alt favorit care a părăsit prematur competiția este Alberto Berasategui (Spania, nr. 5), învins clar de către australianul Patrick Rafter: 6-3, 6-1. Alte rezultate: Byron Black (Zimbabwe) - Marcelo Rios (Chile) 6-1, 4-6, 7-5; Alberto Costa (Spania, nr. 4) - Marc-Kevin Goellner (Germania) 6-4, 7-6; Richey Reneberg (SUA) - Vicent Spadea (SUA) 7-6, 0-6, 6-1; Chris Woodruff (SUA) - Jeff Tarango (SUA) 7-6, 6-2; Sandon Stolle (Australia) - Francisco Clavet (Spania) 6-3, 6-1; Andrei Medvedev (Ucraina) - Leonardo Lavalale (Mexic) 7-6, 3-6, 6-3; Alex O’Brien (SUA) - Jonas Bjorkman (Suedia) 6-4, 1-6, 7-5; Christian Ruud (Norvegia) - Nicolas Pereira (Venezuela) 6-4, 6-7, 6-3.

Campionii județeni la box

În perioada 1-3 martie 1998 au avut loc la Iași întrecerile fazei județene a C.N. de box pentru cadeți și juniori. Iată campionii:

cadeți, 45 kg: Florin Pintilie (Romtabak); 48 kg: Bogdan Strătilă (Vointa); 51 kg: Teodor Gearbă (CFR); 54 kg: Ionut Trufanda (CFR); 57 kg: Claudiu Puiu (CFR); 60 kg: Vasile Toma (Nicolina); 63,5 kg: Marius Lupu (Vointa); 67 kg: Cătălin Pandele (CFR); 71 kg: Ciprian Chiriac (Energia); 75 kg: Ionel Eșeanu (Vointa); 81 kg: Mihai Rotariu (CFR); 91 kg: Dorel Gogu (CSM).

juniori, 48 kg: Ionuț Codreanu (CFR); 51 kg: Cosmin Plăvănescu (Nicolina); 54 kg: Sorin Carabaș (Vointa); 57 kg: Claudiu Băcăuanu (CSM); 60 kg: Cătălin Rusescu (Nicolina); 63,5 kg: Gabriel Toma (Vointa); 67 kg: Dan Gorea (Energia); 71 kg: Bogdan Codreanu (Vointa); 75 kg: Constantin Lisovschi (CFR); 81 kg: Marius Spînu (CFR); +91: Oliver Săpunaru (Rombak).

Sport la TV

9,45 - Pro TV: Sport la minut; 11,00 - Eurosport: Tenis magazin; 11,30 - Eurosport: Patinaj artistic. Circuitul Campionilor. Finala - Hamilton; 13,00 - Eurosport: Magazinul sporturilor cu motor; 14,00 - Eurosport: Schi fond. Concursul de la Hamar; 15,00 - Eurosport: Snowboarding. Concursul de la Gröchen. Slalom (d); 17,00 - Eurosport: Tenis. Turneul masculin de la Rotterdam (d); 18,15 - Pro TV: Sport la minut; 20,00 - Eurosport: Schi alpin. CM - feminin. Slalom superuriaș, Mammoth Mountain (d); 21,00 - Eurosport: Fotbal. Cupa Cupelor. Sferturi de finală - primul tur. Brann Bergen - Liverpool (d); 21,30 - TVR 2: Fotbal. Meciurile tur din sferturile de finală - Liga Campionilor (rezumate); 23,15 - Eurosport: Fotbal. Barcelona - AIK Stockholm (rezumat); 0,10 - Pro TV: Sport la minut.

Baschet, Divizia A

Gheața s-a spart!

■ Politehnica Moldrom Iași - Erbașu București 103-102 (55-47)

Politehnica Moldrom: Krasnociuc 34 (1X3), Moscalu 22, Șestopal 21 (1X3), Popa 11 (1X3), Anghel 9, Lupu 5 (1X3), Vrînceanu 1, Murgoci, Savin. Antrenor P. Măgurean.

Erbașu: Pogonaru 31 (3X3), Ardelean 28, Ștefan 22 (2X3), Dobă 7, Lazăr 5, Voinescu 4, Brănișteanu 3 (1X3), Pălîi 2. Antrenor M. Braboveanu.

Au arbitrat: I. Olaru (București) și V. Ciuciulete (Craiova)

Observator FRB: Mircea Cîmpeanu (președintele federației)

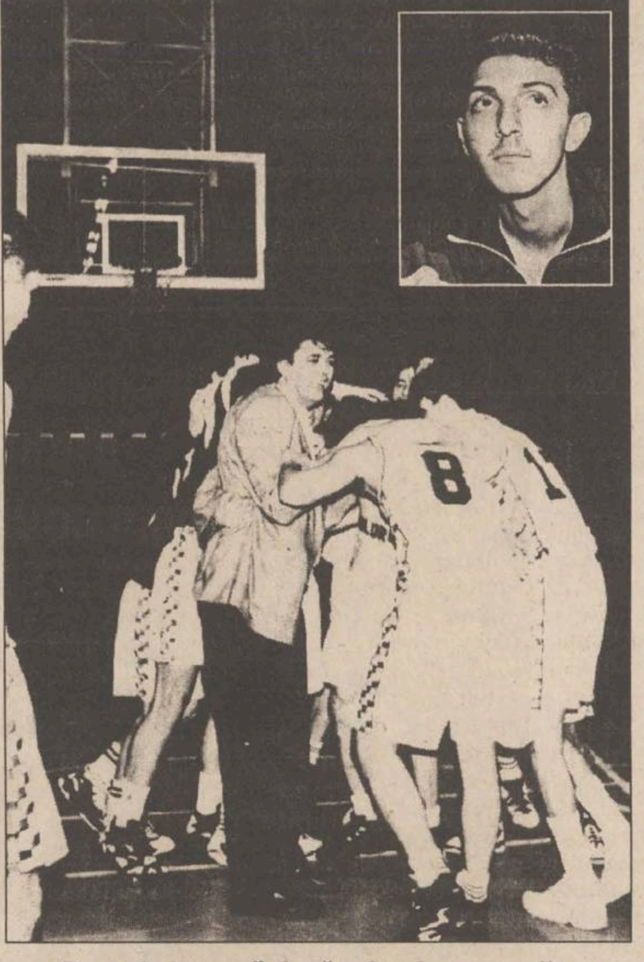

Bucurie ieșeană după primul succes din turneul final. În medalion, Vrînceanu, eroul din finalul partidei

Hotărît lucru, orice meci care se dispută în Sala Polivalentă din Iași între Poli Moldrom și Erbașu se termină la mare luptă. A fost mai întîi partida din seria Est, atunci cînd ieșenii au cîștigat după prelungiri cu 100-99, iar acum în timpul regulamentar, 103-102. Această ultimă partidă a scos în prim plan un tînăr jucător, pe Vrînceanu, și aceasta nu pentru că a jucat extraordinar. De fapt el a intrat în ultimele secunde ale partidei și a reușit să devină vedetă. Însă, peste toate, ECHIPA a fost cea care a adus din nou satisfacție unui public admirabil, așa cum s-au dovedit a fi ieri (ca și în alte dăți) ieșenii. Partida a început sub semnul echilibrului, Costel Moscalu fiind cel care a reușit să marcheze. Începe apoi recitalul aruncărilor de trei puncte, Pogonaru, Șestopal sau Popa punctînd, dar scorul ia proporții în favoarea gazdelor, 18-13 (‘6), 23-17 (‘9). La acest scor Moscalu înscrie un coș cu spatele la panou, apoi Mitică Anghel îl “căpăcește” pe Pălîi. Diferența crește, este 29-19 (‘10), moment în care-și intră în rol Boris Krasnociuc. Cu coșuri de două puncte, cu aruncări libere executate perfect, cu un marcaj bun la Ștefan, reușim să ne distanțăm la doisprezece puncte, 42-30 (‘15). Pînă la pauză se merge aproape cap la cap, Pogonaru, Popa, Ardelean și Moscalu înscriindu-se pe lista marcatorilor. Însă, pauza avea să aducă deja dureri de cap antrenorului Măgurean avînd în vedere că Savin, Murgoci și Anghel aveau deja cîte trei greșeli personale.

Partea a doua începe bine pentru ieșeni, Krasnociuc marcînd din nou, iar Anghel dovedind că se află într-un serios salt valoric. Treptat, ieșenii măresc diferența, pe contraatac Moscalu reușind un slam-dunk, prin care scorul devine 68-52 (‘23). Între timp, presiunea pe banca ieșeană crește, Anghel, Krasnociuc și Savin acumulează deja cîte patru greșeli, dar cel care va ieși de pe teren va fi Popa, în min. 26. În aceste condiții, potențialul echipei a scăzut, astfel că era rîndul lui Șestopal să preia rolul de marcator. De partea cealaltă, Pogonaru se “învîrte” pe lîngă Murgoci și Savin, fiind acum rîndul celor doi să părăsească terenul. Aruncările libere de care va dispune au sorți de izbîndă și diferența se micșorează. Pe fondul revenirii, ospeților, studenții greșesc cîteva atacuri, astfel că în min. 36 tabela arăta 95-90. Mai mult, bucureștenii vin la un punct dar Lupu “pune” un coș de trei. Finalul este dramatic, cei aproximativ 3000 spectatori urmărind partida în picioare. Cu un minut înainte de sfîrșitul partidei, Ștefan realizează un coș de două puncte și este 101-100. Avem atacul și Anghel este faultat cînd mai erau 27 secunde. Petre Măgurean cere time-out și-și încurajează pivotul. Ratează prima, marchează cea de-a doua liberă, apoi Erbașu pleacă pe atac și Krasnociuc se sacrifică (acumulînd cinci greșeli), faultînd. Ardelean reușește o lovitură și este egal, 102-102. Intră Vrînceanu, avem atacul și cu două secunde înainte de final tînărul ieșean este faultat. Atmosfera este incendiară. Ambele ratări ar însemna prelungirile, și implicit o sarcină extrem de grea pentru ieșeni, în condițiile în care patru jucători erau eliminați. Prima lovitură liberă nu are succes, dar pe cea de-a doua scrie VICTORIE. După ce Moscalu a cîștigat în final partida cu Steaua, iată că a venit rîndul lui Vrînceanu să-l imite. Acest prim succes în turneul 1-8 este unul de moral, el reprezentînd de fapt temelia succeselor pe care le așteptăm în continuare.

P. Măgurean: “Am condus tot meciul și era să o “comitem” pe final. Toată echipa a luptat extraordinar, dar trebuie să spun că publicul, fantastic, este cîștigătorul moral al partidei, motiv pentru care țin să le mulțumesc. Această victorie era absolut necesară, pentru a nu pierde acești oameni extraordinari.” **(Lucian MINUȚ)**

În Cupa Liceelor

Informaticienii s-au impus

În deschiderea partidei de primă divizie Poli Moldrom - Erbașu, s-au desfășurat finalele “Cupei Liceelor”. Așa cum era de așteptat, Informatica a cîștigat finala mare, într-o partidă în care au condus-o în permanență. A ieșit în evidență din nou admirabilul public ieșean reprezentat acum de galeriile favoritelor, care au creat o atmosferă incendiară. A mai impresionat echipamentul folosit de finaliste și nu în ultimul rînd numerele demne de NBA ale “informaticienelor” (33, 40, 23 etc.). Este interesant de știut dacă numerele mici au fost înrămate, ca aparținînd fostelor vedete.

Finala mică: Național - Negruzzi 88-79 (38-42)

Național: Pavel 27, Magdiș 24, Irimia 15, Chiosa 8, Orghici 2. Antrenor prof. M. Chirilă. **Negruzzi:** Popa 45!!, A. Ciubotaru 14, Enache 7, M. Ciubotaru 6, Arhire 5, Moleavin 2. Antrenor prof. M. Ciocîrlie.

Finala mare: Informatică - CFR 78-67 (40-34)

Informatică: Toma 23, Calistru 12, Adam 11, Scutaru 9, Pavel 9, Ardelean 8, Șchiopu 4, Dornescu 2. Antrenor prof. S. Chilărescu. **CFR:** Gănescu 18, Pîslaru 17, Iacoban 10, Maxim 8, Agavriloaie 6, Matei 6, Vidineac 2. Antrenor prof. L. Porach.

S-au acordat premii din partea Inspectoratului Școlar și din partea Grupului de presă “Nord-Est”, înmînate de președintele FRB, M. Cîmpeanu. **(L.M.)**

Volei feminin, Divizia A

Amabilități primăvăratice

■ Penicilina Iași - Oțelul Tîrgoviște 3-0 (7, 2, 12)

Penicilina: RUXĂNDOIU, A. Popa, Marian, T. POPA, Covaliciuc, Formagiu. A mai jucat Dulcianu.

Oțelul: C. MUREȘAN, Bratu, Căpraru, D. Radu, Lakatoș, Bocman. A mai jucat Bocman.

Puncte din serviciu: 6-4. Servicii greșite: 5-5.

Au arbitrat: C. Burada, E. Iacob (Brăila).

Nimeni nu-și punea problema învingătoarei în meciul dintre Peniclina și Oțelul Tîrgoviște. Nici măcar antrenorul oaspetelor, care a preferat să aducă la Iași numai șapte jucătoare, deci o singură rezervă. Spectatorii nu au mai dat buzna ca altă dată, semn că disputa ridica doar problema scorului final. Așa a și fost: tîrgoviștencele, venite la Iași convinse că totul va fi un simplu schimb de amabilități și mărțișoare în care lor le va reveni rolul secundar, au început împleticindu-se și făcîndu-le gazdelor cadou punct după punct. Jucătoarele lui Nicu Roibescu și Aurelia Ichim n-au lăsat vrabia să zboare din mînă, au profitat de gafele oaspetelor și s-au distanțat în grabă la 4-0 și apoi la 11-1. Dar cine poate rezista tentației ca, atunci cînd își vede adversarul la podea, să nu încerce și a-l ridiculiza? Fetele noastre au început să “construiască” tot mai complicat, în dorința de a face puțin spectacol și asta le-a costat. Tîrgoviștencele, conștiente că pot încasa o mamă de bătaie care le-ar face să roșească și pe niște școlărițe, au strîns rîndurile, s-au mobilizat și reușit să strîngă un pumn de puncte, atîtea cît să se apropie pînă la 12-7. De-ajuns cu amabilitățile! Formagiu pune punct primului set după 20 de minute de joc (așa multe?) și nimeni nu are nimic de comentat.

Cel de-al doilea set avea să fie o “joacă de-a așii”. Semnalul îl dă Covaliciuc, care vrea să demonstreze că “foglia seca” nu s-a inventat doar la fotbal, teleghidează mingea în terenul advers și acesta cade ca o prună uscată în mijlocul oaspetelor, incapabile să se lupte cu aceste legi ale inerției absolut de neînțeles. Jocul continuă în acest fel și în tabăra Oțelului deviza de căpătîi pare să fie “important este să aruncăm mingea înapoi peste fileu, indiferent în ce mod”. Păcat că sînt puțini copii de vîrstă preșcolară în sală; ar fi fost un excelent prilej să învețe numărătoarea elementară, ținîndu-i de urît scorerului: 1-0, 2-0, 3-0, 4-0 (as Ruxăndoiu), 5-0, 6-0 (as Tatiana Popa), 6-1 (tocmai cînd ni se părea că Penicilina joacă singură), 7-1, 8-1, 9-1 (mai rezistați în acest ritm alert?), 10-1, 11-1, 12-1 (începusem să ne plictisim, as Tatiana), 12-2 (fetele Chindiei se bucură de parcă ar fi fost anunțate că li s-au dublat salariile), 13-2, 14-2, 15-2 (Covaliciuc și Ruxăndoiu fac un blocaj ca pentru filmele de popularizare a voleiului). În total 14 minute. Dacă Penicilina ar juca toate seturile în această manieră, n-aș mai băga mîna în foc că RATB va deveni campioană la sfîrșitul campionatului...

Dar nu sînt ieșencele atît de generoase ca să ne ofere o victorie fără emoții. Oțelul se “zburlește” dintr-o dată ca o cioară prinsă de o pală de vînt, nu mai dă puncte pe gratis, ba dimpotrivă... joacă! Deloc rău. Realizăm acest lucru abia cînd ajung să ne conducă cu 9-6. Dar nu stă Nicu Roibescu cu mîinile în sîn, să vadă cum i se duce pe apa sîmbetei bunătate de după-amiază însorită. O înlocuiește pe Șorina Marian cu Laura Dulcianu. Nou-intrata e în ajunul celei de-a 19-a aniversări (la mulți ani!) și vrea să-și facă un cadou frumos de ziua ei. Va fi! Dar pentru asta trebuie să dea o mînă de ajutor Cezara “Best” Ruxăndoiu și Tatiana Popa, care încep să lovească cu furie în blocajul tîrgoviștencelor. Fisurile apar și se lărgesc văzînd cu ochii. De la 6-9 la 13-9 e un singur pas atunci cînd joci ca o echipă adevărată. Penicilina îl face, după care își acordă privilegiul de a împărți frățește puctele cu formația oaspete, pînă la sfîrșitul meciului. Ne vedem sîmbăta viitoare, tot în sala Penicilina, la meciul cu brașovencele. **(Ion TEODOR)**

Alte rezultate din etapa de ieri: Metal 33 - RATB 0-3; Universitatea Bacău - Dinamo 3-0; Dacia Pitești - Jiul Petroșani 3-0.

Baschet, NBA

O nouă suspendare pentru “Demolition man”

Controversatul Dennis Rodman s-a mai “lipit” de o suspendare de o etapă, după ce l-a lovit cu cotul pe Joe Wolf în partida Chicago Bulls - Milwaukee Bucks (108-90), disputată luni. De la venirea sa la echipa din Chicago, în sezonul trecut, Dennis a fost suspendat de patru ori (totalizînd 20 de meciuri). ***“Conducerea Ligii a constatat că nu a fost un accident. S-a considerat că Dennis a lovit intenționat și, în consecință, va sta pe tușă un meci. Înțelegem că el dă tot ce poate pe teren, dar pe viitor ar trebui să se controleze”***, a precizat managerul clubului Chicago Bulls, ***Jerry Krause***. În luna ianuarie, Rodman fusese suspendat pentru 11 meciuri după ce lovise un cameraman, el plătind și daune în valoare totală de 1 milion de dolari.

Trecînd la meciurile disputate marți noaptea, trebuie să remarcăm victoria obținută în deplasare, la Philadelphia, de către echipa lui Ghiță Mureșan, Washington Bullets. “Big Ghitza” a jucat 17 minute, reușind 4 puncte și 6 recuperări. Eroul întîlnirii a fost Calbert Cheaney (Bullets), care, cu 19 secunde înaintea finalului, a marcat un coș de trei puncte, aducîndu-și echipa în avantaj: 105-103. Echipa din Washington a reușit imediat încă două puncte, majorînd avantajul (107-103). În aceste condiții, coșul de trei puncte al lui Derrick Coleman (76ers) din ultimele secunde n-a mai avut decît o importanță statistică, oaspeții trecîndu-și în cont victoria. Un alt meci cu final pe muchie de cuțit s-a disputat la Indianapolis, pe “Market Square Arena”, între Pacers și Boston Celtics. Cu 5 secunde înaintea finalului, la scorul de 96-95, Jackson (Indiana) a transformat două aruncări libere. La ultimul atac, oaspeții au avut șansa egalării, dar Eric Williams a ratat aruncarea de trei puncte.

Rezultate: Atlanta Hawks - Cleveland Cavaliers 93-88; Charlotte Hornets - San Antonio Spurs 105-98; Detroit Pistons - Miami Heat 99-108; Indiana Pacers - Boston Celtics 98-95; New York Knicks - Milwaukee Bucks 93-86; Philadelphia 76ers - Washington Bullets 106-107; Seattle SuperSonics - Orlando Magic 89-101; Dallas Mavericks - LA Lakers 92-102; Portland TrailBlazers - New Jersey Nets 123-118; LA Clippers - Houston Rockets 109-113.

Conferință de presă la C.F. Politehnica

Silviu Stănescu trage semnalul de alarmă

■ 5000 lei biletul în retur ■ meciul Poli Iași - Dacia Brăila se va disputa la Pașcani

Ieri, la vila de cantonament a C.F. Politehnica, a avut loc o conferință de presă. Principala problemă în jurul căreia s-au axat discuțiile a fost, bineînțeles, cea financiară. Astfel, atît președintele Virgil Miron, cît și antrenorul principal Silviu Stănescu au subliniat faptul că toate eforturile pe care le fac cei ce sînt legați de fotbalul ieșean pot fi inutile atît timp cît întregul oraș și chiar județ nu sînt alături de C.F. Politehnica.

Virgil Miron nu mai vrea ca ieșenii să fie considerați scandalagii

Noutățile anunțate de președintele Virgil Miron le-am sintetizat în cele ce urmează: “Regulamentul de ordine interioară a clubului prezentat la precedenta întîlnire intră în vigoare începînd de astăzi. Se are în vedere rectificarea salariilor fotbaliștilor care într-un an au crescut destul de puțin o singură dată. În cazul în care se va întîrzia plata primelor, sportivii vor beneficia de o mărire corespunzătoare dobînzii la vedere a băncii la care clubul are cont. În ceea ce privește contractele de joc ale jucătorilor, cu puține excepții acestea sînt la zi. Sînt unele întîrzieri de maximum două săptămîni și se fac eforturi pentru a fi plătite aceste contracte în scurt timp pentru a nu ne folosi de prevederea care ne dă dreptul să întîrziem două luni. În legătură cu transferul lui Bordeianu sînt foarte mici șanse de a vedea vreun ban datorită contractului existent la federație în care nu figurează nici o sumă de transfer în tranzacția dintre Dinamo și Oțelul. Vrem să schimbăm la federație imaginea de veșnic scandalagii și de aceea vom face demersuri la FRF numai atunci cînd vom avea șanse de cîștig. De aceea nu am acționat în «episodul Cîmpina» pentru că nu avem probe suficiente . A doua rată pentru Pancu ne-a fost plătită de Rapid. În viitorul campionat un bilet va costa 5 000 lei, iar un abonament pentru retur 30 000 lei. Partida cu Dacia Brăila se va disputa la Pașcani. Pe 29 martie vom organiza în colaborare cu conducerea județului și a orașului, la Sala Frescă, Balul Primăverii la care vor fi invitați parlamentarii ieșeni și mulți oameni puternici din Iași. Pentru cei care vor să ajute cu cît de puțin clubul nostru, le comunic că, La Bankcoop, contul nostru este 402402116422. Am încheiat un contract cu Coca Cola în valoare de 8 milioane lei (echipament, produse, premii) pentru o grupă de juniori a clubului.”

Rugat de reprezentantul “Monitorului” să facă un bilanț al activității financiare de cînd este în fruntea clubului, Virgil Miron a precizat că de la începutul anului s-au încasat peste 60 milioane lei din publicitate, alte 40 milioane urmînd a fi virate clubului din contractele în derulare, iar din sponsorizări C.F. Politehnica a mai beneficiat de încă 40 milioane lei. Președintele Politehnicii a mai precizat că, în medie, necesarul lunar al clubului este de 160 milioane lei lunar. Virgil Miron a mai spus că nu vrea să facă promisiuni vizavi de atragerea acestei sume însă este optimist pe viitor în ceea ce privește funcționarea clubului, mai ales dacă atît de așteptata implicare a oficialităților locale se va face mai consistent.

Căruța a fost pusă înaintea cailor

Antrenorul principal Silviu Stănescu a avut o luare de cuvînt care ar fi convins și pe cei mai mari adversari ai Politehnicii de necesitatea ajutării clubului fanion al Iașului: ***“Prima dată cînd am venit la Iași în trei săptămîni a fost schimbat un antrenor. A doua oară, tot în trei săptămîni, am lucrat cu trei președinți! Cred că la Iași s-a pus căruța înaintea cailor. La momentul actual nu sînt condiții minime de asigurare a performanței. Faptul că aproape orice echipă are autocar, cu excepția Politehnicii, spune multe. Oare ieșenii nu simt nimic neplăcut cînd orașe ca Fălticeniul sau Oneștiul au cu totul alte pretenții decît capitala Moldovei? La momentul actual există o echipă solidă și pe teren și în fruntea clubului. Dacă însă nu există suportul, degeaba se fac atîtea eforturi.”***

Antrenorul Silviu Stănescu

Referitor la returul campionatului, Silviu Stănescu a afirmat că acesta va fi un excelent prilej de selecție pentru campionatul viitor în care se va încerca atacarea promovării. Exemplificînd, antrenorul Politehnicii a spus că este posibil ca juniorul Onuț să fie titular în sezonul viitor, așa cum poate să fie și veteranul Kerezsy care s-a comportat, pînă acum, foarte bine, în întreaga perioadă de pregătire. Din păcate, pentru partida cu Metrom din prima etapă nu se va putea conta pe aportul lui Urdaru și Sava, gripați. Astăzi, Poli va pleca cu autocarul spre Brașov. **(Ovidiu MINEA)**

O pagină întreagă realizată de cititorii "Monitorului"!

MONITORUL vă pune la dispoziţie o pagină în care aveţi şansa să vă faceţi cunoscute opiniile legate de problemele mai mici sau mai mari cu care vă confruntaţi. Vă dăm ocazia să reacţionaţi public la orice eveniment şi să vă spuneţi părerea despre personalităţi din toate domeniile. Pregătiţi-vă să fiţi opriţi pe stradă sau să fiţi solicitaţi telefonic de reporterii "Monitorului", care vor să afle ce credeţi despre ceea ce se întîmplă în Iaşi şi în ţară. Sondaje de opinie, interviuri, păreri diverse, dezbateri, sesizări, întrebări adresate oficialităţilor, toate îşi vor găsi loc în această pagină pentru a da adevărata noastră imagine despre ceea ce gîndiţi. Şi părerea dumneavoastră contează. Aveţi curajul să o faceţi publică, pentru că numai aşa puteţi schimba lucrurile.

FIRUL SCURT
sondaje prin telefon

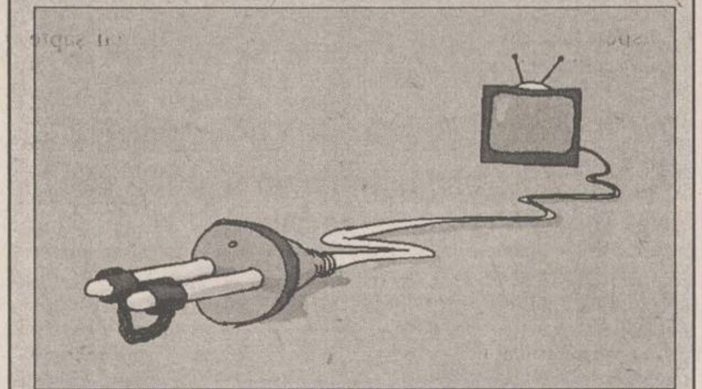

După majorarea tarifelor la energia electrică, veţi renunţa la folosirea unor aparate electrice de uz casnic?

■ *Constantin Aldea, 49 de ani, inginer*

Nu am cum să renunţ la nimic. Sîntem obişnuiţi de pe vremea lui Ceauşescu să nu consumăm în exces, doar strictul necesar, aşa că nu mai am la ce să renunţ. Becurile trebuie să le aprinzi, frigider îţi trebuie şi nici n-o s-o pun pe nevastă-mea să spele cu mîna. Aşa că dacă o să depăşesc puţin 100kwh, asta este. O să plătesc şi gata. Dar nici n-o să trăiesc ca un sărăntoc. Am trăit destul aşa.

■ *Cleopatra Gheorghiu, 43 de ani, funcţionară*

Probabil că o să consumăm mai puţin curent de acum încolo. E destul de scump şi aşa. Plătesc vreo 6000 de lei acum. N-o să mai ţinem becurile aprinse aşa de mult timp, poate o să ne uităm mai puţin la televizor, deşi cred că nu o să accepte asta copiii. Ce să spun, cred că o să facem economie, dar nu-mi prea dau seama cum.

■ *Maria Fuioagă, 61 de ani, pensionară*

Iar o să strîng cureaua. De fapt, mie nici nu-mi trebuie prea mult. Am un frigider mic, ţin doar un bec aprins, fie la bucătărie, fie la baie, din cînd în cînd. Eu cred că oricum nu consum mult nici acum, mă restrîng, că am pensia mică.

■ *Ioan Hariton, 47 de ani, patron*

Poate să se facă oricît, eu nu mai apuc să fac economie. Îmi permit să plătesc, că doar de asta sîntem în secolul douăzeci, ca să beneficiem de progres, de aparate electrice. E o mare tragedie că am ajuns iar ca pe vremea lui Ceauşescu.

■ *Irina Sănduleac, 37 de ani, profesoară*

Chiar la asta ne gîndeam eu cu soţul, să mai economisim curentul electric, că şi aşa întreţinerea este mare, mîncarea scumpă. Dar nu prea ştiu cum. Că becurile tot trebuie să le aprinzi seara şi frigiderul trebuie. Maşina de spălat trebuie şi ea, fierul de călcat la fel. Dar sigur o să facem în aşa fel încît să ne restrîngem, că avem patru camere, iar consumul e destul de mare.

■ *Eleonora Mihai, 42 de ani, inginer*

În general, sîntem atenţi să nu lăsăm prea mult becurile aprinse cît sîntem în alte camere şi, în afară de televizor şi frigider, altceva nu prea mai băgăm în priză. Şi sîntem obişnuiţi dinainte să folosim becuri cu un consum mai mic. Este de groază ce se întîmplă. Dacă Ceauşescu ne obliga să stăm pe întuneric, acum am ajuns noi să stăm, că nu mai avem bani.

■ *Grigore Stanciu, 51 de ani, laborant*

Probabil că nu o să prea avem la ce face economie, pentru că nu folosim cine ştie ce. Şi cum să facem economie? Să ne tăiem curentul, să stăm la lumînare, să mîncăm mîncare stricată? E chiar culmea ce se întîmplă! Eu n-am la ce face economie. N-o să mor eu acum, o să rezist.

■ *Mioara Ferenţ, 29 de ani, muncitoare*

Păi, ce să fac? O să încercăm să consumăm mai puţin, dar în general noi nu cheltuim prea mult, că nu avem cu ce. Nici maşină de spălat nu am reuşit să ne luăm, aşa că nu e o problemă prea mare. Plătim cam 7000 de lei acum, de acum încolo poate o să se dubleze, dar nu cred că o să avem probleme să plătim.

■ *Doina Pencescu, 46 de ani, chimist*

Cred că voi spăla mai puţin la maşina de spălat, că aia consumă foarte mult. Cam atît, că în rest nu am la ce să renunţ. Dacă o să fie mai scump, o să plătesc şi gata, ce să fac?

■ *Paul Timofte, 56 de ani, pensionar*

Nu cred că o să depăşim cu mult 100kwh, aşa că nu avem de ce să ne facem probleme. Şi pînă acum plăteam mai mult de 10.000 de lei. Pe mine mă înspăimîntă mai mult întreţinerea decît curentul. Asta, de bine, de rău, este totuşi destul de ieftin, nu e exagerat de scump. De renunţat nu am cum să renunţ la aparatele casnice, că ne-am obişnuit cu ele, n-ai cum să nu te foloseşti de ele.

CITITORII MONITORULUI POT SCHIMBA LUMEA

"Moţiunea agriculturii" nu-l ajută pe ţăran

Cu permisiunea dumneavoastră, voi încerca să aduc unele lămuriri în problema moţiunii pe care opoziţia o prezintă în Parlament, în legătură cu situaţia din agricultură. În această privinţă, orice agricultor vă poate spune că moţiunea este tardivă. De ce este tardivă? Este tardivă fiindcă este făcută de nişte specialişti care doresc să facă valuri fără vînt, dar habar n-au de agricultură. Copilăria, adolescenţa şi o parte din maturitate mi le-am petrecut la ţară, muncind efectiv în agricultură şi, în prezent, tot agricultură fac, în comuna Şipote, judeţul Iaşi. Datorită faptului că sînt destul de bine documentat în materie, îmi voi permite să fac următoarele precizări. Banii necesari pentru ajutorarea ţăranilor trebuie să ajungă la ei cel mai tîrziu în luna iulie 1997, pentru anul agricol 1998. Arăturile încep din luna august şi se termină în luna octombrie, atît pentru însămînţările de toamnă, cît şi pentru însămînţările de primăvară.

În perioada de iarnă se repară utilajele, deci trebuie bani. Tot din iarnă se face aprovizionarea cu seminţe pentru însămînţările de primăvară. Deci, cei care au neglijat această problemă în anul 1996 introduc moţiune acum şi aceasta datorită faptului că fosta opoziţie nu a introdus moţiune de cenzură în luna august 1996.

Rog actuala putere ca, pe viitor, să susţină din timp agricultura, practicînd dobînzi foarte mici - între 5-10% - şi aceasta pentru că, în agricultură, capitalul se rulează o singură dată pe an, nu ca în comerţ sau industrie, unde se poate rula de mai multe ori pe an.

E bine să se ştie şi care sînt stările sufleteşti ale ţăranului: cînd e secetă, el nu doarme. Cînd e grindină, el plînge. Cînd sînt inundaţii sau prea multe ploi, tot nu doarme. Numai pentru aceasta merită să fie ajutat.

Sergiu NEGREA
Str. Dochia, nr. 2B, Iaşi

Învăţămîntul românesc între olimpiade şi poliţia TF

Eseistul H. R. Patapievici declara într-o anume ocazie că preferă să facă filosofie cu ciocanul. Metafora se referea la falşii idoli care ne barează calea spre adevăr, pe care unii dintre noi îi numim Dumnezeu. Idoli, tabuuri sau convenţii există multe în societate.

Se discută mult despre minunaţii constructori români, despre minunata medicină românească, despre minunatul învăţămînt românesc şi olimpicii săi. Convenţiile sociale joacă rolul frunzei străbunei noastre Eva. Ce este ruşinea? Este bine să avem ruşine? Fără să încerc o definiţie pretenţioasă, am recurs din nou la serviciile prompte ale dicţionarului BBC: "Ruşinea este un sentiment jenant pe care îl ai cînd ai făcut ceva rău..."

Zilele acestea, două tinere de 12 ani "au ales libertatea" fugind de la şcoală şi de acasă. De ce învăţămîntul românesc trebuie să se desfăşoare între olimpiade şi poliţia TF? Răspunsuri ar fi multe dacă am renunţa la acea frunză de viţă a învăţămîntului românesc pe care o reprezintă olimpiadele şi copiii supradotaţi. Atunci vom descoperi nişte copii ca toţi copiii, care mint atunci cînd iau o notă mică, chiulesc din cînd în cînd. Vom vedea nişte profesori acriţi de zeci de ani de învăţămînt fără nici o satisfacţie, cu nişte salarii de mizerie.

Vom vedea nişte părinţi care nu înţeleg de ce copiii lor iau note mici, de ce chiulesc, deşi ei înşişi au fost aidoma copiilor lor cu ceva ani în urmă. Povestea o cunoaştem cu toţii. Se cunosc chiar şi soluţii. Se vorbeşte mult despre reforma învăţămîntului. În lucrarea sa "Societatea nu se schimbă prin decret", Michel Crozier spune: "Un ministru al educaţiei naţionale cît de cît rezonabil ar trebui să renunţe la interminabilul război al reformelor. El ar trebui să-şi consacre energia şi mijloacele pentru a obliga sistemul educativ să se analizeze şi să facă faţă acestei analize".

Am încercat să aflu ce le-a determinat pe cele două fete să fugă de la şcoală şi de acasă. Unul din răspunsuri ar fi că nu există comunicare în sistemul de învăţămînt. Sau, mai exact spus, nu există feed-back. Cum am mai spus, feed-back-ul este vocea clientului.

Iar în învăţămîntul românesc, clientul este societatea, adică elevii. Părinţii trebuie să le reprezinte interesele. Cine a ascultat vreodată cu seriozitate vocea acestor copii? Povestea e veche şi o cunosc în calitate de veteran al abandonurilor şcolare. În ultimii zece-cincisprezece ani, oamenii şi-au croit drum în viaţă în pofida sistemului de învăţămînt.

Dacă vrem să schimbăm ceva în învăţămîntul românesc, să nu ne mai fugă copiii de acasă, aşa cum a făcut şi fata mea, atunci va trebui să stăm mai mult de vorbă ca părinţi sau ca profesori. Trebuie lăsat să se dezvolte liber spiritul critic al elevilor, să se renunţe la îndoparea cu informaţii cu sau fără noimă. Numai aşa vor reuşi să-şi dezvolte personalitatea. Altfel, vom avea parte peste cîţiva ani de un "mai '68 francez" în variantă românească.

Corneliu SARANCI

DIN TELEFOANELE ŞI AUDIENŢELE ZILEI

271.271

Rubrica "Din telefoanele şi audienţele zilei" are menirea de a asigura un dialog direct între cititori şi reprezentanţii principalelor instituţii publice. În cadrul acestei rubrici cititorii îşi pot exprima opiniile în legătură cu diverse probleme locale şi de interes naţional. Cititorii sînt rugaţi să folosească un limbaj decent şi să nu aducă acuzaţii nefondate. Pentru atestarea veridicităţii afirmaţiilor făcute, materialele prezentate la redacţie pot fi însoţite de copii xerox ale unor acte doveditoare. De asemenea, semnatarii trebuie să lase un număr de telefon la care pot fi contactaţi pentru relaţii suplimentare.

Redactorul de serviciu răspunde apelurilor dvs. la numerele de telefon 271271 şi 172557, între orele 8.00-24.00

De unde îşi cumpără ieşenii din zona industrială bilete RATC?

Ne-a dat telefon ***Elena Burghelea, care locuieşte în cartierul Nicolina 1*** şi lucrează la "Metalurgica". "De cînd conducerea RATC a luat măsura de a se procura bilete numai de la tonetele şi chioşcurile speciale, ca să ajung în zona industrială a trebuit să cumpăr bilet de la toneta de lîngă «Ţesătura» şi am mers pe jos din cartierul Galata o jumătate de oră. Vă rog să puneţi o întrebare celor care au decis procurarea de bilete numai de la tonetele speciale: cum au de gînd să rezolve problema pentru zona industrială?"

Am discutat chestiunea cu domnul director Abălaşei, care ne-a informat că există în municipiu 46 de puncte de unde se pot procura bilete: "Începînd cu 4 martie, se vor pune în vînzare bilete şi la chioşcuri ale RODIPET. Vom căuta o soluţie şi pentru zona industrială; celelalte zone ale oraşului au suficiente puncte de cumpărare a biletelor de călătorie", a încheiat domnul director.

Despre noul plafon al medicamentelor compensate

După decizia Ministerului Sănătăţii de a ridica plafonul pentru medicamente compensate de la 100.000 lei la 250.000 lei, bazaţi pe această informaţie, unii cetăţeni au încercat să-şi procure medicamente de la farmacii, dar personalul de deservire le-a comunicat că deocamdată nu s-a primit ordinul scris de la mai-marii ce dirijează problemele de sănătate în ţară. Am primit două telefoane de la cititori care ne-au adus la cunoştinţă acest lucru şi, ca urmare, am luat legătura cu IASSY-FARM. Doamna directoare ne-a sugerat să întrebăm la Direcţia Sanitară Iaşi cum se pune problema. Am întrebat-o pe doamna Barbacaru, care ne-a îndrumat la directorul economic al Direcţiei Sanitare Iaşi, domnul Roman. Acesta ne-a răspuns: "Aşa este, s-a transmis ştirea pe toate canalele, dar nouă nu ne-au transmis ordinul scris pentru a-l difuza în reţea. Am dat din nou telefon la minister şi în cursul zilei de astăzi am primit promisiunea că se va rezolva (este vorba de ziua de 4 martie - n.r.), aşa că puteţi să inseraţi o notă în acest sens în ziarul dumneavoastră".

RAJAC răspunde cititorilor

În legătură cu regimul de distribuire a apei potabile în zona Copou, cu întrerupere între orele 10,00-16,00, situaţie criticată de cititoarea ***Mihaela D.*** în MONITORUL din data de 5 martie, RAJAC Iaşi a comunicat ieşenilor de mai multe ori că apa din sursa Timişeşti, de unde se alimentează zona Copou, este insuficientă şi, prin urmare, este necesară întreruperea furnizării la populaţie pentru a permite umplerea rezervoarelor instalate. De altfel, situaţia este valabilă şi pentru zonele Păcurari, Canta, Dacia, Alexandru cel Bun, Mircea cel Bătrîn.

Luînd act de cele publicate în ziarul nostru din data de 3 martie: "Amatorii de băi de aburi mai au de aşteptat", domnul inginer Tudose, de la RAJAC Iaşi, ne-a comunicat cîteva precizări pe care să le facem cunoscute cititorilor. "Reparaţia capitală a băii comunale a fost trecută în planul regiei noastre, cu o valoare a lucrărilor estimată la 490 milioane lei. Cînd s-a început lucrarea, s-a constatat că situaţia era mult mai grea decît se estimase la început; baia fiind monument istoric, necesită lucrări de consolidare foarte minuţioase şi costisitoare. Valoarea lucrărilor se ridică la suma de 2,6 miliarde lei.

Am făcut demersurile necesare pentru a obţine fonduri de consolidare şi reparaţie capitală a băii şi, dacă le vom primi, promitem ieşenilor că pînă la sfîrşitul lunii decembrie 1997 vor putea beneficia iarăşi de baia de aburi favorită", a conchis domnul Tudose.

Noile certificate de revoluţionar

M.U., din Iaşi, ne-a telefonat la redacţie, în seara de 4 martie, pentru a ne solicita o informaţie: "Sînt unul dintre cei care au participat la evenimentele din Decembrie '89 şi aş dori să aflu care sînt elementele specifice noilor certificate de revoluţionar. Dorim aceasta deoarece am fost ignoraţi atît de vechiul, cît şi de noul guvern, noi cei care nu am fost simpli telespectatori ai evenimentelor, cum sînt alţii, în prezent cu mari funcţii de conducere în administraţia locală".

Stimate M.U., vă putem informa, conform prevederilor Legii 42/'90 că certificatele de revoluţionar au regim special, fiind numerotate şi avînd un cod format din două litere, urmate de cinci cifre, pentru fiecare categorie, începînd cu 00001. Certificatele au dimensiunea 210 mm/210 mm şi se tipăresc pe hîrtie specială, avînd timbru sec.

Pe ce temei se fac angajări cu convenţie civilă?

Antonela Vlad, din Iaşi, str. Străpungere Silvestru nr. 5, ne-a telefonat la redacţie, în seara de 4 martie, pentru a ne cere ajutorul.

"Lucrez la o societate economică cu capital privat, fără contract individual de muncă. Menţionez că am convenţie civilă. Aş dori să aflu care sînt obligaţiile unor astfel de societăţi faţă de stat şi care este temeiul legal de angajare a personalului."

Stimată doamnă, actul normativ ce permite încadrarea în muncă a unei persoane prin încheierea unei convenţii este Legea nr. 83/1995. Persoana juridică sau fizică ce încadrează personal în condiţiile art. 2 este obligată să calculeze, să reţină şi să vireze impozitul, conform art. 4 din Legea 32/1991, privind impozitul pe salarii.

11.700 lei/zi - cheltuielile de delegare

M. Arnăutu, din Iaşi, merceolog la o firmă cu capital de stat: "Toate în prezent s-au scumpit, chiar înainte de acordarea acestor indexări, pe care, nici în prezent nu ştim dacă le vom primi, însă, avînd în vedere desele deplasări prin ţară, în interesul serviciului, pentru aprovizionarea societăţii unde îmi desfăşor activitatea, nu mai pot face faţă cu actualul cuantum de cheltuieli de delegare. Chiar sîntem în ţara nimănui? Ce înseamnă, pentru guvernanţi, activitatea de aprovizionare şi desfacere?"

Stimate domn, vă putem informa că, începînd cu 11 februarie 1997, dată la care a fost publicat în "Monitorul Oficial" Ordinul ministrului de stat, ministrul Finanţelor, privind aprobarea Instrucţiunilor nr. 35160/1997 pentru actualizarea cuantumurilor indemnizaţiilor de delegare şi detaşare, cuantumul va fi pentru salariaţii ce se deplasează în alte localităţi, în interesul serviciului, de 11.700 lei/zi.

Constantin IURAŞCU
Eugen ACASANDREI

VOCILE IAŞULUI

Ambasadorii: diplomaţi de carieră sau personalităţi?

Numirea de ambasadori în ţări "strategice" din Vest întîrzie din cauza divergenţelor dintre preşedinte şi Ministerul de Externe. Emil Constantinescu crede că trebuie numite personalităţi, în timp ce Adrian Severin optează pentru diplomaţii de carieră.

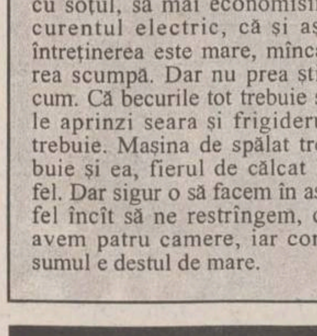

Floarea Sofonaru, 53 de ani, pensionară

Bineînţeles că trebuie oameni politici, diplomaţi, pentru că ei cunosc foarte bine problemele de politică internă şi internaţională. Trebuie nişte oameni specializaţi, pentru că cei care nu fac politică, oamenii de cultură, nu ştiu cum să trateze problemele politice cu care se confruntă un ambasador.

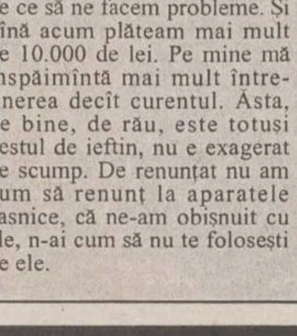

Iuri Tocaru, 27 de ani, medic

Cred că este neapărat ca în posturile de ambasador să fie numiţi oameni politici, deci diplomaţi de carieră. Ambasadorii trebuie să fie competenţi în problema politică, nu să facă neapărat cultură. Numai în acest fel putem să ne impunem punctul de vedere.

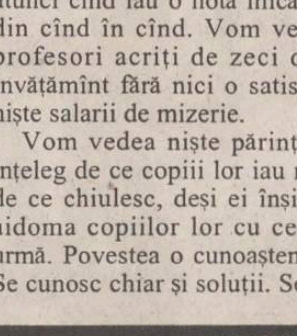

Vlad Melinte, 43 de ani, primar

Cred că este bine să fie numiţi oameni politici, diplomaţi de carieră. Este mai necesar ca un ambasador să fie pregătit ca diplomat. Diplomaţii de carieră ştiu mai bine să transpună politica actualului Guvern în practică peste hotare.

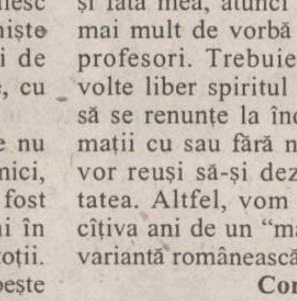

Lucian Flaişer, 55 de ani, inginer chimist

Este necesar ca peste hotarele ţării să avem ambasadori diplomaţi de carieră, pentru că asta ne trebuie acolo. Aceştia sînt pregătiţi special pentru astfel de posturi şi ştiu să acţioneze.

Gica Lohan, 45 de ani, casnică

Cred că mai degrabă ar trebui să se instaleze în posturile de ambasador oameni de cultură, oameni cunoscuţi în străinătate şi care, în acest fel, se pot face ascultaţi şi respectaţi. Altfel se discută cu un om despre care se ştie că este o personalitate.

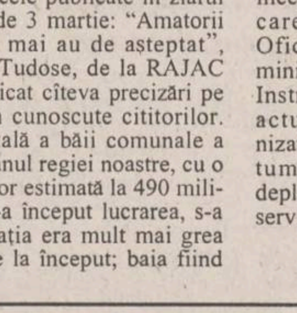

Ioan Burlacu, 50 de ani, biolog

Ar trebui ca mai întîi să fie testată buna credinţă. Este nevoie să existe siguranţa că vor reprezenta bine interesele ţării. Oameni care să aibă în primul rînd vocaţia de a face cunoscută România. Nu neapărat diplomaţi de carieră, pentru că omul, dacă este de bună credinţă, problemele care apar le poate învăţa pe parcurs.

50.000 lei pentru cea mai interesantă opinie

O dată pe săptămînă, "Monitorul" acordă un premiu în valoare de 50.000 lei autorului celei mai interesante scrisori publicate la rubrica "Cititorii MONITORULUI pot schimba lumea". Dintre scrisorile publicate în cursul unei săptămîni, o vom premia pe cea care conţine opinia cea mai pertinentă asupra unei probleme de larg interes, iar la sfîrşitul fiecărei săptămîni cîştigătorul va fi anunţat în această pagină. Trimiteţi, deci, pe adresa redacţiei părerile dumneavoastră în legătură cu evenimente care ne privesc pe toţi sau despre probleme deosebite cu care vă confruntaţi. Opinia dumneavoastră valorează mult, iar noi vă dăm posibilitatea să o faceţi cunoscută.

Astăzi a apărut numărul 104 al săptămînalului de informație științifică

NORD-EST MAGAZINUL științelor

o publicație a Grupului de companii NORD-EST, editor al cotidianelor MONITORUL

Avioane-spion de mărimea unei țigări de foi

Un grup de cercetători de la Institutul de Tehnologie din Georgia a pus la punct proiectul unor avioane speciale de cercetare atît de mici, încît vor putea fi tinute în mînă. Acestea au o anvergură de aproximativ 15 cm, nu cîntăresc mai mult de 100 g, iar productia de serie va începe peste aproximativ 3 ani, informează "The Sunday Times". Prevăzute cu camere video minuscule, aparatele vor servi Departamentului de Pompieri al Statelor Unite pentru a depista supravietuitorii din incendii sau cutremure acolo unde accesul echipelor de salvare nu este posibil în timp util. Vor putea fi utilizate și de armata americană pentru observatii, desi aceasta a afirmat că încă nu există un program concret în acest sens. Desi unele variante ale aparatului vor fi prevăzute cu elice, cercetătorii de la Institutul de Tehnologie din Massachussettes se gîndesc la un micromotor turboreactor. Aceasta deoarece elicea face dificil survolajul unei zone în plin cutremur, afirmă dr. Sam Blankenship, coordonatorul proiectului. Pretul unui microavion va fi de aproximativ 700 de lire sterline. Blankenship crede că microavionul va putea ateriza la locul de observatie, unde va rămîne pentru un timp nelimitat, transmitînd imagini video. Camera ce va realiza aceste imagini a fost deja pusă la punct de echipa de cercetători. De asemenea, se lucrează la senzorii chimici ce vor identifica scurgerile de gaze toxice. Avionul va fi dirijat de către operatori cu ajutorul unor computere special programate.

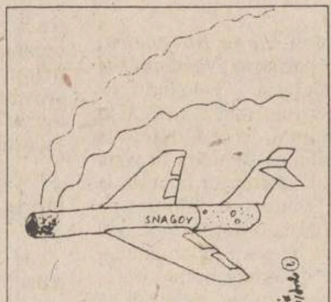

Pentru soferi, un motiv de îngrijorare în minus

În caz de accident, automobilele vor chema singure poliția și salvarea

De curînd, firma Daimler-Benz, cea care produce, printre altele, celebrele limuzine Mercedes, a pus la punct un sistem perfectionat de alertare a serviciilor de urgentă, în cazul producerii unui accident de circulatie. Automobilele vor fi dotate cu senzori, conectati la reteaua globală de sateliti GPS si la reteaua digitală GSM. În cazul producerii unui accident militar grav, sistemul va transmite automat un apel de urgentă la un centru de control, care va stabili măsurile de salvare.

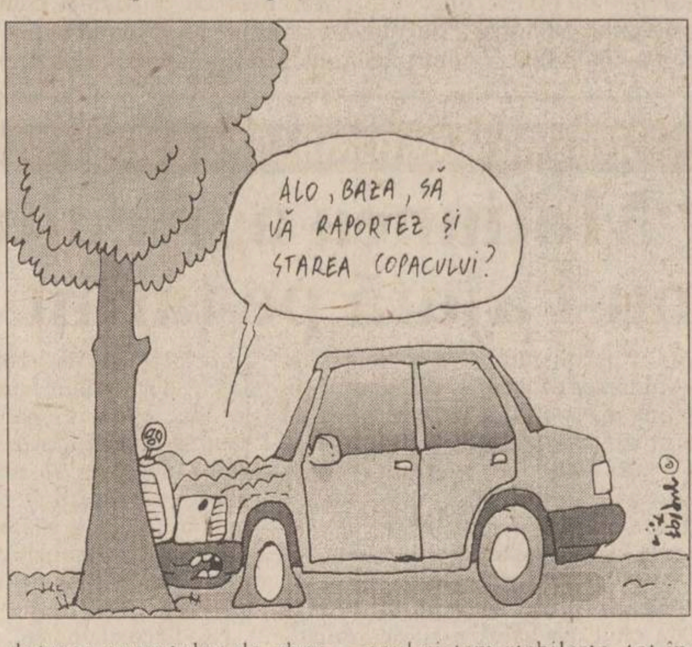
ALO, BAZA, SĂ VĂ RAPORTEZ ȘI STAREA COPACULUI?

Sistemul de alertare rămîne funcțional chiar și după cele mai puternice șocuri

Noul sistem intră în functiune în mod automat, imediat ce se produce deformarea caroseriei automobilului. Situatia este analizată de un computer instalat la bord, acesta transmitînd, apoi, datele la centrul de control. Sistemul de alarmă poate fi pus în functiune și manual, de șofer ori pasageri, dacă acestia sînt, cît de cît, valizi. Satelitul localizează pozitia vehiculului si transmite coordonatele către personalul de la centrul de control. Aparatura de transmisie și antena sînt concepute astfel încît să reziste celor mai puternice șocuri. Ele beneficiază de măsuri de protectie similare cu cele ale cutiilor negre din dotarea aparatelor de zbor. Sistemul este alimentat de la o baterie proprie, care intră în functiune în cazul în care cea autovehiculului a fost distrusă.

Camere de luat vederi, amplasate în vehicul, înregistrează filmul accidentului

Centrul de control alertează postul de politie cel mai apropiat de locul accidentului. Pe baza informatiilor primite, politia locală, împreună cu serviciile medicale de urgentă, trece la operatiunile de salvare. Pentru a cîștiga eficientă, noul sistem stabileste, tot în mod automat, legătura radio intre vehiculul avariat si echipele de salvare. Cu toate acestea, cercetătorii firmei germane nu se opresc aici. Ei estimează că, în curînd, sistemul va fi perfectionat prin instalarea unor camere de luat vedere la bordul autovehiculelor, asa încît centrul de control să poată primi si imagini de la locul accidentului. Acestea vor permite personalului medical să aprecieze gravitatea traumatismelor provocate chiar în cazul în care nici una din persoanele accidentate nu este în stare să vorbească. Mai multe amănunte, în numărul din această săptămînă al "Magazinului științelor".

Observator gastronomic

Budincă de verdețuri în foi de clătite

Cantități pentru compoziție: 1 kg urzici (spanac), 100 g unt, 3-4 ouă, 30 g făină, un pahar lapte, 2-3 linguri smîntînă, pesmet, sare

Cantități pentru foile de clătite: 200-300 g făină, 1/2 litru lapte, 2-3 ouă, sare, ulei pentru prăjit

Mod de preparare: Verdeturile se curătă, se spală foarte bine si se pun la fiert în apă clocotită cu sare, după care se strecoară prin sită, se răcesc cu apă si, scurse, se toacă mărunt. Separat, se călește făina cu unt, timp de 5-6 minute, după care se adaugă verdeturile și se stinge cu lapte, amestecîndu-se pînă se îngroașă. Se toarnă smîntînă, sare și se lasă să se răcească. După aceea, se adaugă gălbenușurile și, la sfîrșit, albușurile bătute spumă. Se ia o formă rotundă (de tort), se unge cu unt, se tapetează cu pesmet, apoi se așează o foaie de clătită, peste care se întinde un strat de compozitie și, în continuare, alternativ, foi de clătite și straturi de amestec. Deasupra se acoperă cu o foaie de clătită, care trebuie să fie mai putin prăjită. Se unge cu smîntînă sau se stropeste cu unt si se coace la cuptor, la foc potrivit, timp de 30 de minute.

Cinematograful de artă, ora 20.30, TVR 2

Un film minor, al unui regizor mult prea popular pentru valoarea sa

■ *Denys de la Patellière: Les Grandes Familles (Marile familii)*

Denys de la Patellière debutează ca regizor de film în 1955, cu "Les Aristocrates" ("Aristocratii"), "Un taxi pour Tobrouk" ("Un Taxi pentru Tobrouk"), 1961, , "Le Comte de Monte-Cristo" ("Contele de Monte Cristo"), 1979, sînt filme de epocă, dar nu de adîncime. Abia din 1958, regizorul începe să devină popular, datorită prestigiului lui Jean Gabin, constant colaborator. Denys de la Patellière rămîne un regizor minor, cu o popularitate exagerată.Filmul prezentat în această seară, realizat în 1958, încearcă să investigheze preocupările, comportamentul și tradițiile unei mari familii. Ambianta, atmosfera, personajele, relațiile dintre ele, sînt arătate fără virtuozitate artistică, fără simtul dramatismului. Distributia este, însă, de exceptie: Jean Gabin, Pierre Brasseur, Bernard Blier. **(Mircea DUMITRESCU)**

Un scafandru italian a fost "smucit" de braț de un rechin fioros

■ *el a rămas surprins să constate că nu fusese "atenționat" de instructorul său de scufundări, ci de sîngerosul animal*

Turistul italian Gerald Ranch, aflat în vacantă în Australia, s-a simtit smucit de bratul stîng, în timp ce se afla sub apă. Pe moment a crezut că este instructorul său de scufundări, însă cînd s-a întors a constatat că era atacat de un rechin. Ranch declară că rechinul care-l mușcase de brat avea aproximativ doi metri lungime. Turistul urmează să fie supus unei operatii chirurgicale, pentru a-i fi refăcuti nervii si tendonul afectat de mușcătură. Tînărul, scafandru pasionat, nu e prea sigur că va mai face vreodată scufundări.

După un deceniu de inactivitate

Grupul Supertramp va lansa, luna asta, un nou album

La zece ani după ultimul lor disc înregistrat în studio, membrii grupului Supertramp lansează ***"Some Things Never Change"***, o colectie de noi piese în stilul tipic al trupei britanice. Grupul, celebru în anii '70 pentru hituri precum "Dreamer" sau "Bloody Well Right", a făcut publică în avanpremieră o melodie de pe noul album, intitulată ***"You Win, I Lose"***. Ei au anuntat că vor face un turneu în Franta, care, după Statele Unite, este tara unde Supertramp a avut cel mai mare succes. ***"Some Things Never Change"*** va fi lansat pe plan mondial pe 24 martie.

COCKTAIL

Mai pretioasă decît moda de toamnă-iarnă

Muzica lui Ray Charles a întrerupt prezentarea colecției Ferragamo

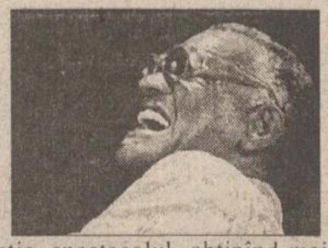

Invitat să acompanieze prezentarea colectiei Ferragamo pentru toamnă-iarnă 1997-1998 la Milano, muzicianul american Ray Charles **(foto)** a cîntat atît de frumos, încît pînă și manechinele s-au oprit pe podium, ca să-l asculte. Cîntărețul, în vîrstă de 64 de ani, a "furat", practic, spectacolul, obtinînd mai multe aplauze decît manechinele și creațiile designerilor. Cînd, asezat la pianul său electric, a început celebra "Georgia on My Mind", publicul a fost în delir și s-a ridicat în picioare, tipînd și ovaționînd, astfel încît prezentarea de modă a trebuit să se întrerupă pentru un scurt timp.

Desi nemultumit de antecedentele nemtilor

Violonistul Yehudi Menuhin a primit cea mai înaltă distincție germană

Celebrul violonist Yehudi Menuhin a primit, marti, cea mai înaltă distinctie a statului german, Marele Ordin de Merit. Menuhin, în vîrstă de 80 de ani, consideră această distinctie ca un simbol al dragostei născute între el si poporul german, cînd a cîntat pentru prima oară Bach, la vîrsta de 6 ani. În cuvîntul său de multumire, artistul s-a întrebat cum se poate ca o natiune care a dat lumii mari compozitori, scriitori, filozofi și oameni de stiintă să fie, în acelasi timp, cea care a ucis 6 milioane de evrei. Menuhin a fost primul evreu care a cîntat cu Filarmonica din Berlin, după sfîrșitul războiului.

Fericiti ca-n filme

Ronald și Nancy Reagan au împlinit 45 de ani de căsnicie

Fostul presedinte american Ronald Reagan **(foto)** și sotia sa, Nancy, au sărbătorit, marti, printr-o cină intimă, împlinirea a 45 de ani de căsnicie. ***"Nu mi se pare că au trecut 45 de ani. Poate 45 de minute. Nu-mi pot imagina viața fără el și nici nu știu cum am trăit înainte de a-l cunoaște. Căsnicia noastră a fost tot ce am visat vreodată"***, a declarat Nancy Reagan. Cei doi s-au cunoscut cînd erau amîndoi actori angajati la studiourile MGM și s-au căsătorit pe 4 martie 1952, la biserica Little Brown din Studio City.

Malformatie congenitală sau pruncucidere?

Împrejurările morții fiului muzicianului Prince sînt suspecte

Autoritătile americane din Minneapolis verifică împrejurările mortii fiului muzicianului Prince. Procurorii și politia au confirmat începerea anchetei, dar nu au făcut alte comentarii. Două surori medicale, angajate ca asistente personale ale sotiei starului, au contactat autoritătile, pentru a ajuta la clarificarea cazului, după ce fuseseră concediate în luna decembrie. Copilul s-a născut pe 16 octombrie 1996 și se pare că a murit pe 23 octombrie. Pe certificatul de deces, cauza mortii este înregistrată ca fiind o malformatie congenitală a craniului. Nici pe certificatul de nastere, nici pe cel de deces nu apare numele tatălui, iar cel al mamei este ilizibil.

Toti oamenii sînt egali în fata legii

Actriței Demi Moore i s-a interzis fumatul în propriul restaurant din Toronto

La o petrecere care a avut loc luni noaptea, cu ocazia inaugurării restaurantului "Planet Hollywood" din Toronto, lui Demi Moore **(foto)**, care este co-proprietară a localului, i s-a interzis să fumeze. Ea a primit interdictia cu indiferentă: "Nu voi fuma, pentru că nu vreau să încalc legea". În Toronto este interzis fumatul în toate barurile și restaurantele. Măsura a fost luată pentru a proteja sănătatea nefumătorilor. Proprietarii localurilor pot construi o încăpere separată, ventilată, pentru fumători. Aceasta nu trebuie să depășească, însă, un sfert din suprafata totală a restaurantului.

CORPO SAN
societate specializată în servicii medicale mobile
oferă
ASISTENȚĂ MEDICALĂ NON STOP

- consultații medicale (adulți și copii) la domiciliul pacientului, cu deplasare la pacient în regim de maximă urgență
- tratamente de urgență la domiciliul pacientului
- transportul și internarea pacientului în cazuri de necesitate
- analize de laborator la domiciliul bolnavului
- tratamente injectabile, intravenoase și intramusculare, la domiciliul pacientului
- eliberarea de rețete în regim compensat, precum și eliberarea altor acte medicale.

Apelați
NON STOP
CORPO SAN
la telefon
113.130
SĂNĂTATEA ESTE BUNUL NOSTRU CEL MAI DE PREȚ!

a apărut
NORD-EST MAGAZINUL științelor
700 LEI
GENA CARE ARDE CALORIILE
pagina 4
6 martie 1945
Sfîrșitul democrației în România
pag. 7-10

a apărut
10 PREMII A CÎTE 50.000 LEI
Extemporal
INTEGRAME
Revistă lunară de exerciții rebusistice
500 lei
Dicționar: RAVENĂ; RUNC.
Mihnea ONORIU

SC RODIPET SA
prin Magazinul Piața Unirii - PRESA
vinde o gamă variată de:
articole de mercerie
- nasturi
- ață
- fermoare
- prosoape

cosmetice
papetărie

CONY SAT
STUDIOUL DE TELEVIZIUNE IAȘI
ora 19.10
CINE BATE LA UȘĂ ?
emisiune în direct
Invitat: Președinte U.S.L.I.P.
profesor Gheorghe ISVORANU
Telefonul telespectatorului
032/230576
Redactor OANA TURCU

BIBLIOTECA
CENTRALĂ UNIVERSITARĂ
[illegible] IAȘI

PAȘCANI - pag. 5A

De ce a fost decapitată Poliția din PAȘCANI

NAȚIONAL - pagina 6A

Scandalul ambasadorilor

Cupa Cupelor

Gică înscrie pentru Barcelona!

Aseară, în prima manșă a sferturilor de finală ale Cupei Cupelor la fotbal, s-au înregistrat următoarele rezultate:
FC Bröndby - FC Liverpool 1-1 (0-1). Au înscris: ***Hasund*** ('47) / ***Fowler*** ('8); **Benfica Lisabona - AC Fiorentina 0-2 (0-1).** ***Baiano***('45) și ***Batistuta*** ('90); **CF Barcelona - AIK Stockholm 3-1 (1-1).** ***Gh. Popescu*** ('2), ***Ronaldo*** ('55), ***Pizzi*** ('75) / ***Simpson*** ('1); **Paris St. Germain - AEK Atena** 0-0 (Doboș a intrat, din min. 73, în echipa greacă).

VINERI
7 martie
1997
Anul VII
Nr. 53 (1725)
20 PAGINI
900 LEI
pentru Republica Moldova - 60 bani

Monitorul

Ziarul care stă de vorbă cu oamenii!

SECȚIUNEA A
ȘTIRI, OPINII, COMENTARII

Înainte de a anunța Poliția, Salvarea sau Pompierii, sunați la
MONITORUL!
271.271
Subredacția Pașcani
764329

Director general: Daniel CONDURACHE
Redactor șef: Dan RADU

Parchetul General se acoperă de ridicol

Dan Bădărău a fost scos basma curată

■ *controlul Parchetului General nu i-a descoperit prim-procurorului Parchetului de pe lîngă Tribunalul Iași decît o casă* ■ *s-a considerat că celelalte proprietăți aparțin familiei, adică soției, "care cîștigă bine ca notar", și fiicei, "care este căsătorită cu un cetățean american"* ■ *Parchetul General s-a făcut că nu vede că familia deține respectivele proprietăți de pe vremea cînd Stela Bădărău era notar de stat, iar fiica era studentă și necăsătorită* ■

Prim-procurorul Parchetului de pe lîngă Tribunalul Iași, Dan Bădărău, a fost scos ieri "basma curată" de reprezentanții Parchetului General. El, împreună cu soția sa, Stela Bădărău, a fost acuzat, într-un memoriu trimis Parchetului General, în vara anului 1995, că deține o avere imensă care nu putea fi acumulată din salariul a doi bugetari. La vremea respectivă, Dan Bădărău era prim-procuror, iar soția sa era notar-șef la Notariatul Județean. Prin urmare, ambii aveau salarii de bugetari. Deputatul PNȚ-CD Vasile Lupu l-a acuzat pe Dan Bădărău că a acumulat o avere de miliarde de lei pe căi dubioase. Deputatul Vasile Lupu a afirmat că va cere ministrului Justiției și Parlamentului, ca Dan Bădărău să fie chemat în fața Consiliului Superior al Magistraturii, pentru a se afla "cum a reușit să strîngă o avere de cîteva miliarde de lei".

Anul acesta, după ședința de bilanț desfășurată luni, 17 ianuarie, la sediul Parchetului General, procurorul ***Dan Bădărău*** a fost reținut pentru a da unele lămuriri în legătură cu proveniența averii sale. În urma anchetei, Dan Bădărău a fost găsit complet nevinovat. Procurorul ***Gheorghe Nichita***, șef Serviciu Control și Organizare din Parchetul General, a declarat, ieri, într-o conferință de presă, că s-au făcut verificări cu privire la situația materială a prim-procurorului Dan Bădărău.

Procurorul-șef Gheorghe Nichita a declarat, ieri, că prim-procurorul Bădărău, în afară de casa în care locuiește, nu mai are altă proprietate. Nichita a adăugat că fiica lui Bădărău este căsătorită cu un cetățean american, iar soția prim-procurorului este ***"notăriță și știm cu toți că este o meserie bănoasă"***. Cu alte cuvinte, averea familiei este explicabilă.

Afirmațiile prim-procurorului Nichita sînt cel puțin ciudate. Domnia sa nu a ținut seama de faptul că, în anul 1995, cînd familia Bădărău a fost acuzată că deține o avere uriașă, Stela Bădărău era notar de stat, și se plîngea chiar de salariul mic pe care-l primește, iar fiica era studentă și necăsătorită. Ulterior publicării în presă a listei cu toate proprietățile Bădărău, în mare grabă și taină, s-a oficiat căsătoria Danielei, fiica prim-procurorului, cu ***Andrei Panaitescu***, patronul unei firme din oraș. Întrucît majoritatea averii imobile a familiei (case și terenuri) era pe numele Danielei Bădărău, după căsătorie ea s-a "transferat" noii familii Panaitescu. **(Marius MĂRGINEANU)**

Continuare în pagina 2A

Fuga procurorilor

Constantin Ilaș vrea în avocatură

■ *pe 4 martie, prim-procurorul Parchetului de pe lîngă Curtea de Apel Iași a făcut cerere către conducerea Baroului de Avocați, arătînd că renunță la toate prerogativele de prim-procuror*

Evenimentele extrem de grave din ultima perioadă, care au implicat Parchetele ieșene în scandalul dosarelor arse, au început să se precipite. Una dintre cele mai surprinzătoare consecințe ale acestui scandal este cererea făcută de actualul prim-procuror al Parchetului de pe lîngă Curtea de Apel Iași, ***Constantin Ilaș***, către Baroul de Avocați. El a solicitat, nici mai mult nici mai puțin, decît să fie primit ca simplu avocat în cadrul Baroului ieșean. Acțiunea prim-procurorului Ilaș este cu atît mai de neînțeles, cu cît nu s-a dovedit că ar fi fost implicat direct în distrugerea dosarelor de la Parchetul de pe lîngă Judecătorie. Cu toate acestea, în ultima perioadă, Constantin Ilaș a avut un comportament ciudat. El a ordonat, fără nici un fel de motivație, ca presa să nu mai aibă acces în incinta Parchetelor din Iași. Mai mult, el a amenințat că va desface contractele de muncă ale acelor paznici care vor îndrăzni să-i calce "consemnul". Din acest motiv, el nu a putut fi contactat ca să-și motiveze intenția.

Revenind la dorința de schimbare a carierei, vă informăm că actualul prim-procuror Constantin Ilaș a înregistrat cererea către Barou în ziua de 4 martie 1997, la cîteva zile după descoperirea dosarelor arse. El a solicitat să fie primit în profesia de avocat, fără examen și, bineînțeles, fără efectuarea stagiului. Constantin Ilaș a declarat, pe propria răspundere, că nu este implicat în vreo situație care să-i atragă ***"nedemnitatea sau incompatibilitatea"*** (după cum a precizat în cerere). De asemenea, el a afirmat că renunță la orice stare de incompatibilitate cu funcția dorită, în cel mult două luni de la data comunicării deciziei de primire în Barou. **(Adina SCUTELNICU)**

Continuare în pagina 2A

a apărut
800 lei
Ghidul complet al programelor TV naționale, locale și satelit
MONITORUL TV
Nr. 10 ■ 8-14 martie 1997
500.000 săptăminal! pagina 2
CONCURS Integrama TV
sîmbătă, 8 martie PRO TV 20.00 CRIMINAL DE RĂZBOI
Jessica Lange
duminică, 9 martie PRO TV 20.00 CĂLUGĂRIȚA
Vanessa Redgrave
vineri, 14 martie PRO TV 21.00 PSYCHO II
Woody Allen
DANNY ROSE luni, 10 martie PRO TV 20.00
Nici o zi a săptămînii fără HOROSCOP
CONCURS 500.000 lei
Tragerea la sorți are loc sîmbătă, 15 martie, la ora 22.00, TV EUROPA NOVA.

Polițiștii vor învăța să joace teatru

Uniunea Teatrală din România (UNITER) și Serviciul de Prevenire a Criminalității din Inspectoratul General al Poliției vor deschide, începînd de marți, 11 martie, un curs de comunicare socială, adresat polițiștilor care desfășoară activități preventive în rîndul minorilor. Acțiunea face parte din seria activităților parteneriale, realizate de UNITER și IGP în domeniul educației civice, și se înscrie în programul de educație prin teatru, în scopul prevenirii criminalității în rîndul tinerilor, finanțat de Comunitatea Europeană. Cursul, ce va începe săptămîna viitoare, urmărește facilitarea interacțiunii polițist-minor, dintr-o nouă perspectivă comunicațională, folosind metode de terapie prin teatru.

SC MOLDOVA TRICOTAJE SA IAȘI
Iași, Calea Chișinăului nr. 2A, tel. 032/231600, fax: 032/231500
angajează urgent
200 confecționere
Informații la tel. 032/137655, int. 244, sau la sediul societății.

SC ROMOLD TRADING SRL Iași
Str. Lascăr Catargi nr. 42
vinde
Țigări Carpați
1050 lei/pachet
(inclusiv TVA).
Preț negociabil.
din stoc
Relații la Tel/Fax: 032/212545; 112703

Moțiunea "agriculturii" nu a trecut

PDSR înregistrează prima înfrîngere, în duelul cu Puterea

Pentru prima dată în noua legislatură, Cabinetul Ciorbea s-a văzut confruntat cu o moțiune. De fapt, dezbaterea acestei moțiuni a pus în evidență existența a două mentalități diferite, în Camera Deputaților, vis-à-vis de agricultură - pe de o parte, deputații partidelor din fostul arc guvernamental, adepți ai menținerii subvențiilor masive, în acest sector economic, și, de cealaltă parte, deputații noii puteri, adepți ai creării unei agriculturi concurențiale, prin reducerea drastică a subvențiilor și a taxelor vamale la import. Votul majoritar, acordat împotriva moțiunii introduse de PDSR, a dat cîștig de cauză celor din urmă. Primul semnatar al acestei moțiuni și primul care a luat, ieri, cuvîntul în Cameră a fost deputatul PDSR ***Alexandru Lăpușan***, fost ministru al Agriculturii. Acesta a acuzat guvernul actual că vrea să distrugă agricultura românească, prin eliminarea subvențiilor din zootehnie și ridicarea taxelor vamale pentru produsele agricole din import.

Mîine este 8 martie

MESAJ
pentru toți bărbații:
Astăzi este ziua pe care trebuie să v-o petreceți la magazinele IULIUS

Primul "stat" țigănesc din lume

Împăratul ***Iulian I*** a declarat, miercuri, într-o conferință de presă, că în microcolonia Meteor, din orașul Tîrgu Jiu, a fost înființat ***"primul stat al romilor din lume"***, relatează corespondentul Mediafax. Iulian I a precizat că "statul", înființat prin decretul nr. 2/5 martie 1997 al Uniunii Generale a Romilor, a fost conceput după modelul Vaticanului, cu scopul de a se asigura, astfel, protecția romilor din colonie. Respectivul "stat" are deja și un prim-ministru: Nicolae Bobu, președintele Uniunii Generale a Romilor. Microcolonia Meteor a fost declarată, conform decretului în cauză, **Cem Romengo**, urmînd ca statul român să recunoască dreptul de proprietate al romilor asupra terenurilor pe care aceștia le-au ocupat ilegal. Statul - Cem Romengo - are caracter simbolic, fiind constituit fără forțe armate și fără frontiere și aflîndu-se sub jurisdicția statului român, fără a afecta suveranitatea, independența,sau unitatea României.

MONITORUL DE IAȘI

În cursul zilei de ieri

S-a mai liniștit atmosfera la Inspectoratul Școlar

După discursul autoritar ținut, în urmă cu două zile, de prefectul Florin Vitan, cu ocazia instalării inspectorului general interimar Camelia Gavrilă **(foto)**, patru inspectori și-au făcut publică intenția de a demisiona. Se pare că, după o singură zi de la furtuna declanșată de prefect, noul inspector general, prof. Camelia Gavrilă, a reușit să schimbe decizia a doi inspectori. "Am discutat cu toți inspectorii școlari și am încercat să liniștesc apele, asigurîndu-i că nu doresc altceva decît o colaborare deschisă și un sprijin reciproc pentru continuarea reformei învățămîntului. În urma discuției cu aceștia, doi dintre cei patru, care și-au depus demisia miercuri, au revenit asupra hotărîrii, respectiv prof. Constantin Stoleru și prof. Iuliana Vlad. Inspectorul general adjunct Mihai Dumitriu a refuzat să-și retragă demisia, exprimîndu-și astfel protestul față de demiterea domnișoarei Luca. De asemenea, prof. Ileana Savinescu își menține demisia, dintr-un complex de motive, principalul fiind ordinul de anulare a concursului pentru inspectori generali, din vara trecută. Am trimis un inspector școlar la minister, pentru a vedea dacă vor fi acceptate demisiile celor doi inspectori", ne-a declarat insp.gen. Camelia Gavrilă. **(Silvia CRAUS)**

Lansare de carte

"Ce mai aștept", de Dorin Popa

Astăzi, la ora 17.00, Casa Cărții îl va găzdui pe poetul Dorin Popa, actualmente consilier al prefectului de Iași, care-și lansează un nou volum de versuri. Este vorba despre cartea intitulată "Ce mai aștept", apărută la editura timișoreană "Helicon". De prezentare se vor ocupa criticii Liviu Antonesei și Ioan Holban, precum și directoarea Casei Cărții, Irina Stratulat. De asemenea, vor fi prezenți actorii Florin Mircea, Sergiu Todose, Petru Ciubotaru, Irina Răduțu, Anne-Marie Chertic și Adrian Păduraru. **(C.S.)**

La Palatul Culturii

Expoziție a pictorului Constantin Grecu, stabilit la Freiburg

Muzeul de Artă organizează astăzi, 7 martie 1997, la orele 12.30, în Galeriile de artă contemporană din Palatul Culturii, expoziția de pictură, grafică și sculptură a artistului Constantin Grecu, din Freiburg - Germania. Itinerată în mai multe orașe din țară (Cluj, București, Constanța, Timișoara), expoziția este prilejuită de sărbătorirea a 60 de ani de la nașterea artistului și cuprinde 120 de peisaje, flori, naturi statice și compoziții în ulei și acuarelă, precum și sculpturi. Stabilit în Germania, în 1980, Constantin Grecu este un reprezentant al curentului postimpresionist, care continuă tradiția picturii interbelice românești. Creația sa se definește, în primul rînd, prin originalitatea stilistică a peisajelor și lirismul cromatic, de nuanță muzicală, din compozițiile florale.

"Unul dintre principalele motive pentru care am rămas în Germania se leagă de dificultățile pe care le-am întîmpinat la graniță, plecarea fiindu-mi amînată cu trei zile, din ce motive, nu știu, mai ales că plecam pentru a expune și aveam toate aprobările posibile și imposibile. Am mai hotărît să rămîn în străinătate și din cauza problemelor pe care le întîmpinam, inclusiv în plan profesional. Eram somat să pictez cu temă, din care cauză mă eschivam cum puteam, refugiindu-mă în teme istorice sau industriale. Am preferat să nu fac compromisuri cu arta. Știam că emigrarea este un pas riscant, fiindcă nimeni nu te primește, acolo, cu brațele deschise. Am plecat cu 40 de tablouri după mine, dar am preferat să spăl vase o vreme, și să car băuturi, să fac diverse munci pe șantier, decît să mă despart de ele, mai ales că peisajele erau singura mea legătură cu țara. Au trecut mai bine de zece ani, pînă să mă afirm ca artist plastic, deși, înainte, din 1974 și pînă în 1980, fusesem invitat, periodic, să expun în Germania", relatează pictorul. **(C.S.)**

Parchetul General se acoperă de ridicol

Dan Bădărău a fost scos basma curată

Continuare din pagina 1A

Verificările redactorilor noștri au dovedit, la vremea respectivă, faptul că ***familia Bădărău*** deținea șase locuințe și făcea demersurile necesare pentru obținerea altor trei spații comerciale, iar fiica, ***Daniela,*** era asociată la trei firme private. Este vorba de două locuințe în strada Sf. Lazăr nr. 2, cîte una pe strada SF. Lazăr nr. 18, Vasile Lupu nr. 140 și Lăpușneanu bl 7A și o casă pe strada Spinți nr. 2. Notarul Stela Bădărău încerca să obțină, în același timp, trei spații comerciale, într-un bloc aflat în construcție pe strada Stihi. În privința firmelor, Daniela Bădărău a figurat în registrul comerțului, ca asociată la societățile comerciale "Fersatex", Keops" și "Elizabeth" din Iași.

Prezentăm, în continuare, o parte din conținutul memoriului referitor la averea prim - procurorului Dan Bădărău, memoriu care a stat, în 1995, la baza unei anchete a Parchetului General. Reamintim că unele dintre aceste proprietăți au fost sterse din evidența Administrației Financiare, încă din vara anului 1995.

Lista imobilelor

1. ***Apartament cu 4 camere,*** în strada Sf. Lazăr nr. 2, et. 4, ap. 19 (98 mp). Această locuință este înregistrată pe numele Stela Bădărău, soția lui Dan Bădărău.

2. ***Garsonieră*** în strada Sf. Lazăr nr. 2, et. 4, ap. 23 (36 mp). Această locuință este înregistrată pe numele fiicei sale, Daniela Bădărău.

3. ***Imobil și anexe,*** plus 303 mp teren, în stradela Spinți nr. 2. Imobilul este pe numele Tatianei Bădărău, mama lui Dan Bădărău.

4. ***Apartament 4 camere,*** în strada Sf. Lazăr nr. 18, bloc K1, et. 1, ap. 4 (79 mp). A fost cumpărat pe numele Danielei Bădărău.

Apartamentul nu figurează la Administrația Financiară, prin urmare nimeni nu plătește impozit în calitate de proprietar.

5. ***Garsonieră*** în strada Vasile Lupu nr. 140, bloc A1, tronson II, ap. 1, et. 5. Garsoniera a fost cumpărată pe numele Daniela Bădărău.

6. ***Apartament duplex,*** cu 5 camere, în strada Păcurari, bloc 590 A, et. 9, ap. 34.

7. ***Apartament 4 camere,*** în strada Lăpușneanu, bloc 7A, et. 5, ap. 4. Apartamentul a fost primit de fiica sa, Daniela Bădărău, în urma cererii cu numărul 1776/6.02.1990, depusă la Primăria Iași.

8. Memoriul înaintat Parchetului General menționează deținerea de către familia Bădărău a unor cabinete (cu numerele 2, 10, 11) în blocul din strada Stihi, aflat actualmente în construcție.

■ ***Lista terenurilor care sînt în proprietatea familiei Bădărău, localizate toate în zona Bucium-Bîrnova:***

1. În ***șoseaua Bucium nr. 61 A,*** familia Bădărău deține un teren în suprafață de 800 mp.

2. În ***șoseaua Bucium nr. 57,*** Daniela Bădărău deține un teren de 800 mp.

3. În ***strada Vișani nr, 5*** (zona Bucium), Daniela Bădărău deține un teren în suprafață de 800 mp.

4. ***În vecinătatea postului de poliție Bîrnova,*** familia Bădărău deține 1000 mp de teren.

5. În memoriul înaintat Parchetului General, este menționată o suprafață de teren de 2000 mp, aflată în proprietatea familie Bădărău, situată ***vis-a-vis de Hanul "Trei Sarmale".***

6. Memoriul menționează un ***teren de 1400 mp, aflat în Bîrnova*** (tarlaua 61), cumpărat de ***Stela Bădărău,*** soția lui Dan Bădărău, de la Natalia Feraru, în anul 1990.

Surse din cadrul Administrației Financiare Iași ne-au declarat, cu condiția păstrării anonimatului, că au existat două intervenții pe calculatoarele în care sînt stocate datele privitoare la imobile și terenuri, ambele intervenții urmărind ștergerea din memoria computerelor a cîtorva proprietăți ale familiei Bădărău.

Firme

■ ***Daniela Bădărău, fiica lui Dan Bădărău, figurează sau a figurat ca acționar la trei firme particulare:***

1. ***SC FERSATEX SRL.*** La această firmă, Daniela Bădărău a deținut calitatea de acționar de la data de 3 septembrie 1991.

2. ***SC KEOPS SRL.*** La această firmă, Daniela Bădărău a fost asociată aproape un an.

3. ***SC ELIZABETH SRL.*** În această firmă, Daniela Bădărău este asociată împreună cu o altă persoană, Viorel Roman.

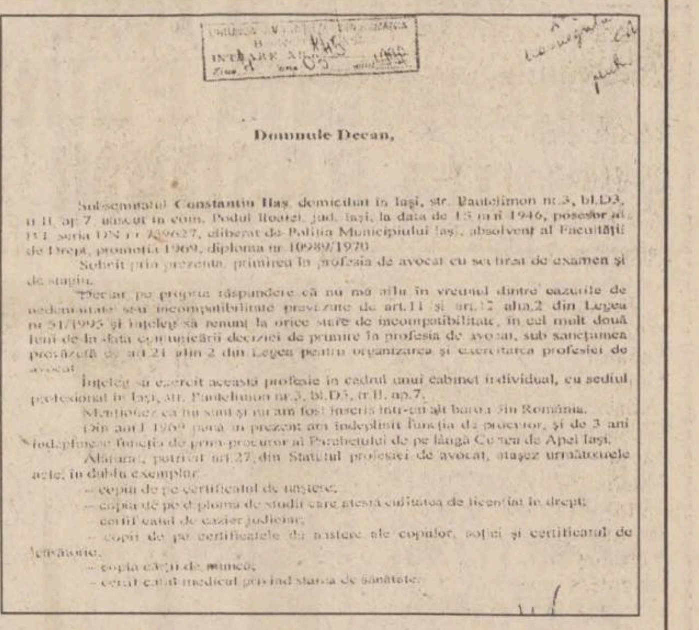

Domnule Decan,

Constantin Ilaș vrea în avocatură

■ *pe 4 martie, el a făcut cerere către conducerea Baroului de Avocați, arătînd că renunță la toate prerogativele de prim-procuror*

Continuare din pagina 1A

În plus, el a declarat că intenționează să-și exercite noua profesie în cadrul unui cabinet particular, pe care vrea să și-l deschidă în propria locuință, din strada Pantelimon numărul 3, bloc D3. Surse demne de încredere ne-au relatat că inițiativa procurorului Constantin Ilaș nu este singulară. Un alt nume, dintre cele vehiculate, este al prim-procurorului Parchetului de pe lîngă Tribunalul Iași, ***Dan Bădărău.*** Se poate vorbi însă, după părerea specialiștilor, de un adevărat fenomen, alături de capii celor două Parchete, înregistrîndu-se mulți alți procurori care doresc să treacă în avocatură. Surprinzător este faptul că multe astfel de cereri provin de la Parchetul de pe lîngă Curtea de Apel, unde există numai procurori cu experiență îndelungată în cercetarea penală. Rămîne un mister, deocamdată, motivul pentru care, în mai puțin de un an, Baroul a fost asaltat de cereri de trecere în avocatură ale unor magistrați experimentați. Decanul Baroului, avocatul ***Constantin Rotaru,*** ne-a declarat că, în zilele următoare, se va întruni Consiliul Baroului pentru a analiza cererea lui ***Constantin Ilaș.*** Vom reveni asupra acestui subiect, într-un număr viitor al cotidianului "Monitorul".

În imagine, facsimil după cererea de înscriere în Baroul de Avocați a lui Constantin Ilaș

Arestare la SC ADIMET SA

■ *din gestiunea firmei lipsesc 357 milioane de lei*

Ștefan Morariu (38 ani), gestionar la SC ADIMET SA, a fost arestat ieri, sub acuzația de fals intelectual, uz de fals și înșelăciune. Anchetatorii au constatat că acesta, în calitate de gestionar, a întocmit în fals trei procese-verbale de recepție, prin care a confirmat fictiv primirea cantității de 47.600 kg de oțel-beton, în valoare de 22,8 milioane lei. El este acuzat că, în baza acestor falsuri, a efectuat plata sumei respective către trei firme ieșene. Din gestiunea SC ADIMET SA lipsesc 357 milioane lei, dar Ștefan Morariu și-a recunoscut vina doar pentru dispariția celor 22,8 milioane lei. Pentru înșelăciune, Codul Penal prevede pedeapsa cu închisoare de la 6 luni la 12 ani. **(A.A.)**

Inițiativă la Autogară

Cursă experimentală pe ruta Iași - Belcești

Autogara Iași a introdus în trafic o nouă cursă, pe traseul Iași - Belcești. Cursa respectivă a devenit operațională în urma anulării, pe data de 5 martie a.c., a 12 trenuri de către Regionala CF Iași. După cum a declarat ***Gheorghe Bonciu,*** directorul adjunct de la SC "Transmixt" SA, cursa Iași - Belcești are un caracter experimental. Cursa pleacă din Iași la ora 9,15 și sosește la Belcești la ora 10,45. Plecarea din Belcești este programată pentru ora 13,00, cursa urmînd să sosească în Iași la ora 14,45. Prețul unui bilet este de 7.000 lei. **(Ovidiu MARDARE)**

Cum se culturalizează lumea

Rectorul Nicolae Gâscă a împînzit crîșmele țării cu piane

■ *dintre cele 40 de piane și pianine, el a aprobat ca 22 să fie împrumutate unor baruri sau cunoștințe* ■ *o mare parte a instrumentelor este acum în stare avansată de degradare* ■

Rectorul Academiei de Arte "George Enescu", ***prof.univ. Nicolae Gâscă,*** a "împrumutat" unor cunoștințe 22 de piane și pianine, din cele 40 care fac parte din baza materială a instituției. Lipsa pianelor și pianinelor din magazia Academiei de Arte "George Enescu" a fost constatată de Serviciul de Combatere a criminalității economico-financiare, din cadrul Inspectoratului Județean de Poliție. În fața organelor de poliție, rectorul Gâscă a declarat că "împrumutul" pianelor și pianinelor a fost făcut cu aprobarea Senatului Academiei de Arte, dar nu a pus la dispoziție nici un proces-verbal, din care să rezulte acest lucru. Potrivit unor surse din cadrul Senatului Academiei de Arte, actele de împrumutare a instrumentelor poartă doar semnătura rectorului Nicolae Gâscă. De asemenea, conform acelorași surse, în ultimii 7 ani au fost înstrăinate pianele și pianinele care se aflau în cea mai bună stare de funcționare, în Academie rămînînd rebuturile. Astfel, rectorul a aprobat împrumutarea unui pian "Lipatti" Casei Universitarilor, instrument care anul trecut valora circa 44 milioane lei. Pianul are acum placa de rezonanță fisurată - specialiștii apreciind că instrumentul și-a pierdut total calitățile.

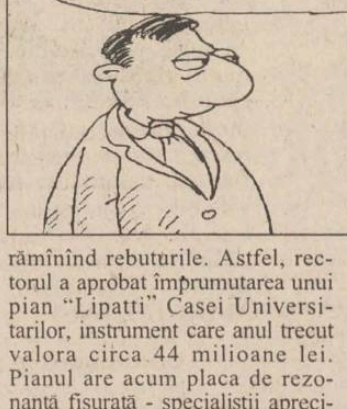

DOMNU', TARE BINE MI-A PRINS PIANU' CARE MI L-AȚI DAT LA BAR. L-AM MODIFICAT PUȚIN ȘI L-AM FĂCUT MASĂ DE BILIARD, CĂ N-AVEAM...

Referitor la degradarea pianelor, ***Stelian Neamțu,*** acordor la Liceul de Artă "Octav Băncilă", ne-a declarat: ***"Pianele și pianinele sînt instrumente care, cu cît sînt folosite mai mult, cu atît își pierd mai mult din valoare. Procesul de degradare devine mai rapid, mai ales în momentul în care sînt folosite de neprofesioniști. Mutarea unui pian dintr-un loc în altul înseamnă alterarea instrumentului".*** Printre beneficiarii acestor împrumuturi aprobate de Nicolae Gâscă se numără și cadre didactice din Conservator, cum ar fi ***prof.univ. M. Cozmei, lect.univ. A. Marcoș, asist. Lăcrămioara Nae*** etc. Rectorul a mai aprobat împrumutarea a circa 10 piane și pianine Liceului de Artă "Octav Băncilă", transportul între cele două instituții ducînd la degradarea acestora. Există însă cazuri în care conducerea Academiei de Arte a dat cu împrumut instrumente unor societăți comerciale din alte județe, cum ar fi Cafeneaua "Mihai Eminescu", din Botoșani. Fiul patronului acestei firme, ***Ion Ilie,*** este student la Conservatorul din Iași, în anul I. Precizăm că documentele existente la Academia de Arte nu atestă că persoanele fizice și societățile comerciale, care au împrumutat aceste instrumente, ar plăti chirie Academiei de Arte. Precizăm că valoarea celor 22 de piane și pianine, împrumutate de rectorul Nicolae Gâscă, se ridică la aproximativ 440 milioane lei. **(Silvia CRAUS)**

Controlorii RATC vor fi apărați de Poliție

■ *directorul Petru Gîrlea afirmă că o angajată a regiei a fost aruncată din tramvai, de cîțiva călători frauduloși* ■ *un echipaj al Poliției se va deplasa la locul incidentelor*

Odată cu dispariția taxatorilor, a crescut semnificativ numărul controlorilor și al controalelor efectuate în mijloacele de transport în comun. Avînd în vedere politica noii conduceri a Regiei Autonome de Transport în Comun (RATC), de a elimina efectele fraudei generate de cei care nu își cumpără bilet, măsura intensificării controalelor apare normală. Ce nu s-a schimbat, pînă în prezent, este comportamentul controlorilor, care își mențin atitudinea din relația cu publicul. Perspectiva directorului general interimar al RATC, ***Petru Gîrlea,*** este diferită, acesta apreciind că, începînd cu 1 martie 1997, zi din care nu mai lucrează taxatorii, în mijloacele de transport are loc un adevărat război între controlori și călători. ***"S-au înregistrat, în ultimele zile, numeroase plîngeri ale angajaților noștri, privind incidentele din mijloacele de transport. Astfel, au fost cazuri cînd ușile autobuzelor au fost blocate de către pasageri, pentru a împiedica pe controlori să-și facă datoria. Am avut chiar o controloare aruncată din tramvai de către pasageri și care, în urma impactului cu solul, și-a rupt mîna",*** a afirmat Petru Gîrlea. În opinia directorului general al RATC, ***"mulți călători sînt deranjați"*** de noile măsuri de control, motiv pentru care se și plîng de comportamentul angajaților Regiei, sau reacționează violent. Pentru a se face față agresiunilor la care sînt supuși controlorii, directorul general a precizat că, începînd de azi, un echipaj mobil al Poliției Municipale Iași se va afla la dispoziția RATC. Automobilul Poliției se va deplasa, în cel mai scurt timp, la locul incidentului, urmînd să intervină pentru legitimarea, amendarea, sau reținerea călătorilor violenți. Dacă angajații Regiei vor fi, astfel, "protejați", călătorii care au probleme în mijloacele de transport în comun pot, cel mult, să depună o plîngere la sediul RATC. ***"În cazul în care există trei astfel de reclamații, de la persoane diferite, pentru același angajat, el va fi concediat",*** a precizat Petru Gîrlea. **(Ovidiu BUNEA)**

SC TAXICOM SA
SIGURANȚĂ, PROFESIONALISM, SERIOZITATE

Taxiurile pot fi recunoscute după sigla MONITORUL
tariful unic
1200 lei/km
prezentîndu-se pe liber la comandă.
DISPECERAT: 953 sau 146593
NON STOP

RENEL FILIALA DE REȚELE ELECTRICE IAȘI
REGIA AUTONOMĂ DE ELECTRICITATE D.G.T.D.E.E.

RENEL - FRE Iași anunță că în perioada 4 - 14 martie 1997, urmare a modificării tarifelor la energia electrică, organizează o acțiune de citire a abonaților casnici din municipiul Iași și localitățile județului în care s-au înregistrat consumuri individuale mai mari de energie electrică.

Solicităm, în aceste condiții, abonaților noștri să permită accesul angajaților FRE Iași la citirea contorilor în această perioadă.

BANCA ROMÂNEASCĂ S.A.
Sucursala Iași, str. Sf. Lazăr, Nr. 2, tel 214650

practică începând cu data de 4 martie 1997
următoarele dobânzi cu % pe an

A. Pentru depozite la termen

	Persoane fizice		Persoane juridice
Perioada	Dobândă fixă	Dobândă modificabilă	Dobândă modificabilă
1 lună	130	140	140
1-3 luni	115	150	150
3-6 luni	110	155	155
6-9 luni	105	135	135
9-12 luni	100	125	125

B. Certificate de depozit cu scadență

între 30 - 90 zile .... 150% pe an

GiiAT G.I.I.A.T. S.A.
(formată din asocierea partenerilor- TOFAN GRUP S.A. și ALFA CIVIC S.R.L.)

vă oferă din stoc următoarele produse:

- Clești pentru tăiat fier-beton (Belgia)
- Scule pneumatice (Belgia)
- Măști pentru sudură (Italia)
- Motopompe (Italia)

Sunați chiar ACUM ! la telefon 032/214306 sau veniți direct la magazinul nostru din strada Tg. Cucu nr. 1 (lîngă Alimentară)

MONITORUL DE IAȘI

Două distincții succesive

Profesorul Vitalie Belousov este "Om al anului 1997"

Pe data de 25 februarie 1997, Senatul Universității Tehnice din Chișinău i-a decernat prof. dr ing. Vitalie Belousov **(foto)**, directorul Institutului Național de Inventică, diploma și mantia de "doctor honoris causa" și de Membru de Onoare al Senatului. De asemenea, recent, Institutul Biografic American, prin intermediul președintelui juriului internațional, i-a comunicat profesorului ieșean că i s-a decernat titlul de "Om al anului 1997". Acest titlu se acordă unui număr de aproximativ 1000 de oameni de știință din întrega lume, care au avut o contribuție importantă la progresul științei. Aceste două distincții reprezintă o recunoaștere a muncii reputatului savant. Prof. dr ing. Vitalie Belousov, originar din localitatea Bălți - R. Moldova, a brevetat 120 de invenții, în România și în străinătate, recunoscute și apreciate prin diverse distincții (peste 60 de medalii de aur și argint, cupe, plachete și premii speciale). De asemeni, Vitalie Belousov s-a remarcat și ca organizator al științei Inventicii, fiind distins cu ordine europene.
(A. ȚIȚEI)

Șofer boem

Pictor arestat pentru conducere în stare de ebrietate

Pictorul Vasile Bontaș (23 ani), din Roman, a fost arestat, ieri, din ordinul Parchetului de pe lîngă Judecătoria Iași, pentru conducere în stare de ebrietate și părăsirea locului accidentului. Anchetatorii au stabilit că, în ziua de 28 februarie a.c., în timp ce conducea autoturismul 2-NT-5602, Vasile Bontaș a intrat în coliziune cu un alt autovehicul, ce venea din sens opus. Mai mult, după coliziune, pictorul a părăsit locul accidentului, dar a fost găsit și reținut de polițiști. La momentul producerii accidentului, Vasile Bontaș avea alcool în sînge, în proporție de 1,45 grame la mie. **(A.A.)**

Premieră la Teatrul Național

"Cîntecul lebedei", după A. P. Cehov

Astă-seară, Sala mare a Teatrului Național "V. Alecsandri" va găzdui premiera piesei "Cîntecul lebedei", de A. P. Cehov. Spectacolul, pregătit în decurs de doar trei săptămîni, este montat de foarte tînăra regizoare Ada Maria Lupu (23 de ani) - studentă în anul V, la Academia de Teatru și Film din București, clasa prof. Cristian Hadgi-Culea , constituind examenul ei de licență.

În "Cîntecul lebedei", schiță foarte puțin cunoscută, din creația lui Cehov, autorul se oprește asupra dramei unui actor. Este vorba despre cazul lui Vasili Vasilievici Svetlovidov, actor ce, în tinerețe,este un inadaptabilit social. Bătrînețea îl găsește singur și marginalizat, lipsit de afecțiunea celor din jur, în ciuda succeselor obținute pe scenă. Svetlovidov este interpretat de Florin Mircea, considerat, la ora actuală, cel mai în formă actor al Naționalului ieșean. Scenografia spectacolului este semnată de Rodica Arghir, iar distribuția este heterogenă, alături de Florin Mircea evoluînd actori foarte tineri. **(C.SCHIȚELEA)**

Există oare vreun agent Mulder în țară?

Misterul dosarelor arse este mai mare decît în serialul Dosarele X

■ *Poliția contrazice declarațiile prim-procurorului Constantin Ilaș* ■ *el a afirmat că la Miroslava nu a fost ars nici un dosar penal, în timp ce polițiștii dețin probe că au fost distruse cel puțin cinci* ■ *tăcerea Parchetului este de neînțeles, deocamdată* ■

La o săptămînă de la scandalul "Dosarelor arse", misterul este departe de a fi elucidat. Reamintim că, în noaptea de 27 februarie a.c., ***Cornelia Nicolau,*** fostă grefieră la Parchetul de pe lîngă Judecătoria Iași, ***Dan Dumitru Cojocaru,*** prietenul acesteia, și ***Adriana Mihăilă*** au fost surprinși arzînd, în apropierea localității Miroslava, mai multe acte și dosare cu caracter penal.

Trei sînt motivele pentru care faptele petrecute atunci rămîn învăluite în mister, mai ales că declarațiile făcute presei de procurorii și polițiștii care s-au ocupat de caz sînt contradictorii. Primul motiv este "discreția profundă", în care conducerea Parchetului Județean Iași a "scufundat" ancheta. Reporterilor nu li s-a permis să culeagă informații de la cei care anchetează cazul. Mai mult, a existat chiar un ordin, prin care ziariștii erau ținuți în afara sediului Parchetului ieșean. Conferința de presă pe marginea cazului, ținută de ***Constantin Ilaș, prim-procurorul Parchetului de pe lîngă Curtea de Apel Iași***, nu a lămurit, cîtuși de puțin, misterul. Pe lîngă toate acestea, Poliția ieșeană a fost "dată la o parte". Acesta ar fi al doilea motiv pentru care lucrurile nu par în ordine.

Prim-procurorul Parchetului de pe lîngă Curtea de Apel, Constantin Ilaș, afirmă că nu are nimic de ascuns în acest caz. Polițiștii sînt intrigați de faptul că nu li s-a permis să participe la anchetă.

Polițiști sînt nemulțumiți de faptul că nu au fost lăsați să facă cercetările în acest caz. Ei se bazează pe faptul că, fosta grefieră a Parchetului de pe lîngă Judecătoria Iași este un funcționar public, și nu un procuror a cărui anchetare intră exclusiv în sarcina Parchetelor superioare celui în care lucrează învinuitul. Evitarea "etapei Poliție" nu are darul să mulțumească opinia publică și autoritățile. Dacă ancheta ar fi fost făcută de o echipă neutră nu ar fi existat suspiciunile din prezent. Modul în care decurge ancheta acum lasă impresia unei "afaceri în familie", sînt de părere oficialitățile administrației publice locale. Al treilea motiv pentru care ancheta este considerată ciudată îl constituie tocmai numărul de dosare care au fost arse. Prim-procurorul Constantin Ilaș a declarat că nu au ars dosare, ci numai acte lipsite de importanță. În replică, polițiști vin cu declarații luate suspecților, în momentul în care au fost prinși, și cu faptele în sine. Printre resturi s-au putut identifica numerele a cinci dosare penale, a căror conținut nu este cunoscut. Mai mult, prietenul grefierei a declarat polițiștilor la reținere că au vrut să ardă 30 de dosare. Unul dintre acestea, conform aceleiași surse, avea o grosime de aproximativ 10 centimetri și, pentru că nu a ars, au fost nevoiți să-l dezmembreze cu ajutorul unui levier.

Ieri, procurorul Laurențiu Roșca, din cadrul Serviciului pentru combaterea a criminalității și crimei organizate din cadrul Parchetului Genaral, a declarat că săptămîna viitoare va fi terminat rechizitoriul în cazul dosarelor arse la Miroslava. Conform acestei surse, Cornelia Nicolau a ars dosarele de frica unui control la Parchetul Iași. Astfel, ar fi ieșit la iveală faptul că nu și-a îndeplinit obligațiunile de serviciu. "Singurătatea" grefierei în această acțiune temerară sporește și mai mult misterul. **(M.GIUBERNEA)**

Nicolae Bică cere să iasă de după gratii

■ *avocații săi afirmă că prejudiciul provocat de client nu este de 40 miliarde lei, ci numai de 12 milioane*

Nicolae Bică, una dintre cele mai cunoscute persoane aflate în arest preventiv la Inspectoratul Județean de Poliție Iași, s-a adresat ieri din nou instanței, cerînd să fie pus în libertate. De această dată, Nicolae Bică a declarat recurs împotriva dispoziției instanței, prin care s-a prelungit cu încă 30 de zile mandatul de arestare.

Vă reamintim că Nicolae Bică a fost arestat preventiv la începutul lunii februarie, fiind acuzat de înșelăciune, fals și uz de fals. Inițial s-a afirmat că Bică și-a înșelat partenerii de afaceri cu suma de 40 miliarde lei, pentru ca ulterior să se vehiculeze diferite sume, mult mai mici.

Ieri, în fața instanței, apărătorul său a declarat că inculpatului i-a fost reținută (de către acuzatori) o singură infracțiune, de eludare a taxelor vamale. Avocatul a apreciat că prejudiciul creat prin comiterea acestei infracțiuni este de doar 12 milioane. El a mai adăugat că restul infracțiunilor de care este învinuit clientul său face obiectul unor dosare separate, ce vor fi instrumentate, probabil, de alte parchete decît cele ieșene.

Nicolae Bică, la ședința de judecată

În privința cererii formulate de inculpat prin apărătorii săi, precizăm că procurorul de ședință s-a opus punerii în libertate a lui Nicolae Bică, argumentînd că arestarea inculpatului a fost perfect legală și îndreptățită, avînd în vedere valoarea prejudiciul. Cauza privind inculpatul Nicolae Bică a rămas în pronunțare. Vom reveni. **(Adina SCULTENICU)**

Alarmă prelungită

O zi și jumătate, pompierii ieșeni nu au avut odihnă

■ *incendiul de la SC "Textila" a fost provocat, după toate probabilitățile, de o neglijență*

De miercuri după-amiază și pînă ieri seară, la închiderea ediției, pompierii ieșeni au fost în alertă. Ei au fost obligați să stingă incendiul izbucnit la depozitele de iută ale SC "Textila" SA Iași și să supravegheze evacuarea materialelor parțial distruse.

Incendiul a izbucnit miercuri seara, la depozitele de materii prime ale fostei Fabrici de in și cînepă Iași, actualmente SC "Textila" SA. Pentru că flăcările amenințau societatea în întregime, pompierii ieșeni au mobilizat toate efectivele de care dispuneau: 8 autospeciale și peste 50 de militari.

Acțiunea pompierilor ieșeni la SC "Textila" este cea mai de amploare din ultimul an. Cauzele incendiului nu au fost încă stabilite, dar există două variante.

"Este posibil ca incendiul să fie provocat de un motostivuitor rămas cu motorul pornit, care a produs o scînteie, sau de o țigară aruncată neglijent, într-un loc nepermis", ne-a declarat ***col. Ioan Păcurar,*** șeful de stat major al Grupului de Pompieri Iași.

Iuta arsă a fost scoasă din depozite, cu excavatoarele. Cantități impresionante de materie primă parțial distrusă au fost scoase la spălat în curtea fabricii. Pagubele totale nu au fost încă evaluate, dar ***Grigore Butnaru, directorul societății,*** ne-a declarat că ***"pierderile nu sînt extraordinare, după cum par la prima vedere, și pot fi recuperate".***

Grigore Butnaru crede că mai mari sînt pierderile provocate de oprirea procesului de producție, toți angajații fiind angrenați în operațiunile de evacuare a materialelor din depozitul ars.

În apropierea depozitului distrus de foc, au fost miercuri la lucru deținuți din Penitenciarul Iași. Aceștia au plecat spre închisoare, cu puțin timp înainte de izbucnirea incendiului.

Este posibil ca unul dintre ei să fi aruncat o țigară, dar pompierii exclud orice acțiune premeditată. **(Septimiu SĂRĂȚEANU)**

Cinci ani de închisoare pentru o lovitură

■ *patronul unui bar l-a lovit pe un client, care s-a dezechilibrat și s-a lovit la cap* ■ *el a decedat, cîteva zile mai tîrziu* ■

Ieri, ***Remu Șerban,*** de 48 ani, patronul societății comerciale REMU SRL, a fost arestat, din ordinul Parchetului de pe lîngă Tribunalul Iași, sub acuzația de "lovituri cauzatoare de moarte".

În seara zilei de 5 februarie a.c., în barul lui Remu Șerban, Vasile Cotea, de 51 ani, șomer, a consumat băuturi alcoolice împreună cu cîțiva prieteni. După cîteva ore, acesta a ieșit afară și a vomitat lîngă gardul din fața localului. Înfuriat de faptul că astfel îi alungă clienții, patronul l-a luat de braț și apoi l-a lovit. Vasile Cotea s-a dezechilibrat și a căzut, lovindu-se la ceafă. După jumătate de oră, bărbatul a fost luat și adăpostit de niște prieteni. Timp de trei zile, el a stat în comă, fără a trezi suspiciuni găzduitorilor. Aceștia au declarat polițiștilor că nu s-au speriat și nu au chemat Salvarea, crezînd că Vasile Cotea încă doarme.

Pe 8 februarie a.c., acesta a fost transportat la Spitalul de Neurochirurgie, fiind diagnosticat cu "fractură de calotă" și "hematom extradural".

Vasile Cotea a rămas sub îngrijiri medicale pînă pe 17 februarie, cînd a decedat.

Codul Penal prevede pentru această infracțiune, închisoare de la 5 la 15 ani. **(Alice MARCU)**

Un "paznic" din Scînteia a fost stîlcit în bătaie

■ *potrivit unui contract cu Primăria, bărbații din comună trebuie să asigure liniștea consătenilor, pe perioada nopții* ■ *în timpul "serviciului", el a fost atacat de cîțiva indivizi* ■

Marcel V. (24 de ani) din localitatea Scînteia a fost bătut de către cîțiva indivizi, pînă cînd a intrat în comă. El ne-a declarat că aceștia l-au atacat, în timp ce era singur și asigura serviciul de pază la principalele instituții din comună. Indivizii l-au luat prin surprindere și l-au lovit cu diverse obiecte contondente, pînă cînd a intrat în stare de inconștiență. Marcel a fost transportat de urgență la Spitalul de Neurochirurgie, în stare gravă, cu traumatism cranio-cerebral, iar investigațiile medicale au stabilit și prezența unei "contuzii cerebrale". Marcel V. ne-a declarat că, în momentul în care a fost agresat, asigura paza chiar în centrul comunei, fără să aibă la el nici un obiect cu care să se apere. Conform unei înțelegeri cu Primăria, din luna ianuarie a acestui an, bărbații sînt nevoiți să asigure, în fiecare noapte, paza în comună, pentru a evita eventualele spargeri sau scandaluri. Trezindu-se la spital, cu dureri foarte mari de cap și cu nenumărate vînătăi, Marcel V. a declarat că, în urma celor petrecute, nu va mai participa la asigurarea pazei obștești, deoarece ***"consider că înțelegerea cu Primăria nu îmi garantează siguranța vieții".*** Organele de poliție fac cercetări pentru a afla identitatea agresorilor. **(Laura HUSARU)**

Alter Ego

...drumul cel mai sigur!

Cea mai bună calitate !
Cel mai bun preț !
Cele mai moderne materiale !
Premii de fidelitate în obiecte de folosință îndelungată !
Universul amenajărilor interioare !

Vă oferă din stoc și la comandă, în calitate de **importator și unic reprezentant** în România al unor prestigioase firme italiene:

- **ceramică, gresie** porcelanată, granite compozite și adezivi;
- **varuri** lavabile lise sau relief, **rulouri și pensoane**;
- coloranți, lacuri, grunduri și **vopsele** la **cutii și tuburi spray**;
- **tapet** lavabil și adezivi;
- **tavane false** metalice, fibră minerală și polistirol;
- elemente ușoare de design interior;
- sisteme de placări și compartimentări interioare din **carton gips**;
- feronerie, storuri și draperii;
- articole pentru **băi și bucătării**;
- corpuri de **iluminat**;
- mobilier de bucătărie
- copertine, gazebo și piscine mobile.

Execuția lucrărilor se poate asigura de echipele noastre!

REDUCERE 15% — *În perioada 1-15 martie*

Iași, Str. Costache Negri 46-48
Tel. 032/212010, 212030, 210500

Nou !
Vă așteptăm și la magazinul nostru din str. Cuza Vodă 54

SANITAL
- obiecte sanitare
- robinete
- mobilier baie
- oglinzi
- accesorii baie
- căzi, cabine duș
- boilere
- calorifere

La preț de importator

produse pentru amenajări băi

CALITATE EXCEPȚIONALĂ!

o marcă LATIN

Iași,
Armeană 20
tel/fax: 032/211124
DESCHIS ZILNIC 9.00 - 19.00

REL Computer s.r.l.
Șos. Arcu nr. 12, tel./fax 032/214190, 217244

1 - 8 Martie 1997
Mărțișor
REL COMPUTER

PC PENTIUM/ 100 Mhz
7.999.999 lei
+
IMPRIMANTĂ
EPSON COLOR 500
2.999.999 lei
PREȚUL INCLUDE TVA

RTV EUROPA NOVA IAȘI
TV EUROPA NOVA
canal 54

zilnic, în perioada 1-8 martie, ora 18:30

SĂPTĂMÎNA FEMEILOR

divertisment
concurs cu premii

MONITORUL DE IAȘI

Lupte interne la Sindicatul Sanitas

Dumitru Marangoci îl acuză pe adversarul său că a fost condamnat penal

Ca reacție la conferința de presă organizată marți de Gabriel Stovicec, liderul sindicatului Sanitas din județul Iași, Dumitru Marangoci a revenit cu o serie de declarații în care își apără punctul de vedere. Întrucît Gabriel Stovicec l-a acuzat pe Dumitru Marangoci de mai multe infracțiuni, printre care fals, uz de fals, înșelăciune, furt al documentației financiar-contabile a organizației și înstrăinarea patrimoniului, liderul de sindicat a prezentat, ieri, presei adresa nr. 4165/VIII, din 18 noiembrie 1996, a Parchetului de pe lîngă Judecătoria Iași, prin care se comunică faptul că "numitul Marangoci Dumitru nu se află în cercetare penală". La rîndul său, acesta a trecut la acuzații deosebit de grave asupra lui Gabriel Stovicec, afirmînd, printre altele, că "în conformitate cu Legea sindicatelor care precizează că persoanele condamnate penal nu pot ocupa funcții eligibile, domnul Stovicec nu are dreptul să fie lider de sindicat, așa cum pretinde. În luna noiembrie 1986, el a fost arestat și condamnat pentru întrerupere ilegală de sarcină, avort care s-a soldat cu moartea unei femei. Știu că a executat la Jilava o pedeapsă de 3 ani".

Ioan Pascal, lider județean al CNSLR-Frăția, confederație la care Sanitas - Marangoci este membru asociat și Sanitas - Stovicec membru plin, a declarat în legătură cu această situație: "Există un singur sindicat Sanitas, al cărui lider este Dumitru Marangoci. La afilierea sindicatului în calitate de membru asociat am luat în considerare actele aduse, inclusiv hotărîrea judecătorească nr. 15/1995. Deși l-am invitat pe domnul Stovicec să vină să-și prezinte punctul de vedere, nu a dat curs invitației, drept care singurul punct de vedere susținut a rămas cel al actualului lider", a afirmat Ioan Pascal. **(Ovidiu BUNEA)**

O constatare a polițiștilor din Gară

Unii oameni trăiesc din furtul bagajelor

"Cei mai mulți dintre cei care fură din sălile de așteptare ale gărilor sînt «clienți» de-ai noștri, cărora le cunoaștem modul de operare. Bunurile pe care și le însușesc le vînd la prețuri de nimic, unii reușind să se întrețină astfel", ne-au declarat polițiștii T.F.

Pe 4 martie a fost reținut de polițiștii TF Gheorghe Bagiac de 49 de ani, din Iași, salariat la Secția Alimentație Publică și Cantine din Regionala CFR, pentru comiterea unui furt din cușeta-bar a unui vagon. În ziua de 4 martie, în jurul orelor 13, Gheorghe Bagiac a spart lacătul de la cușeta-bar aflată în primul vagon al rapidului Iași-Timișoara și a sustras băuturi alcoolice și dulciuri. Valoarea produselor sustrase s-a ridicat la aproximativ 100.000 lei. Bunurile au fost recuperate integral, iar autorul este cercetat în stare de libertate pentru infracțiunea de furt calificat.

La sfîrșitul lunii februarie au fost reținuți de Poliție mai mulți tineri, fiind cercetați pentru aceeași infracțiune. Viorel Sandu (16 ani), din comuna Voinești, și Liliac Dîngeanu (16 ani), din comuna Podîngeni, sînt acuzați de polițiști că au sustras, pe 25 ianuarie, ușile și ferestrele de la cantonul CFR situat între halta Movileni și Podîngeni. Cei doi au declarat poliției că au furat lemnăria pentru a-și încălzi casa.

Dănuț Spoială (42 ani), din Iași, este cercetat pentru furtul unui bagaj din sala de așteptare a stației CFR Iași. Pe 24 februarie, profitînd de aglomerația din gară, Dănuț Spoială i-a furat lui Viorel Arhire o geantă. Aceasta conținea bunuri în valoare de 1.500.000 lei. După două zile, autorul furtului a fost prins. **(N. MANOLIU)**

Încă puțin și combaterea corupției se va face la nivel de familie

Liderul Gheorghe Isvoranu a înființat o comisie anticorupție la sindicatul profesorilor

■ *el îl acuză pe liderul sindical Mihai Ungurean că și-a atribuit, ilegal, un apartament din fondul locativ de stat*

Comisia Anticorupție înființată în cadrul Uniunii Sindicatelor Libere din Învățămînt (USLIP) a solicitat conducerii Inspectoratului Școlar Județean să dea publicității lista cu profesorii ce au primit locuințe de la stat în perioada 1990-1993. Conform declarațiilor date de ***Gheorghe Isvoranu***, președintele USLIP Iași, în această perioadă, cîteva apartamente au fost atribuite ilegal unor persoane cu funcții în ISJ. Acestea au dobîndit case făcînd uz de funcțiile pe care le-au deținut în cadrul inspectoratului, la momentul respectiv. ***"Printre aceste persoane figurează și profesorul Mihai Ungurean, fost inspector școlar la limba franceză, și prof. C. Iordache, fost inspector școlar la geografie. Cei doi au primit locuințe, deși se aflau în coada listei de priorități, privînd de acest drept familii de profesori ce aveau copii mici și care nici acum nu au certitudinea unui acoperiș deasupra capului. În plus, apartamentele nu au fost repartizate în baza unor anchete sociale"***, ne-a informat Gheorghe Isvoranu. Precizăm că ***prof. Mihai Ungurean***, liderul Alianței Sindicale "Gheorghe Asachi", a fost în perioada 1990-1992 președintele Comisiei de repartizare a locuințelor de la ISJ. După divorț, acesta a fost nevoit de instanță să cedeze apartamentul proprietate personală fostei soții. Profesorul Mihai Ungurean a locuit o perioadă într-un oficiu de la căminul Grupului Școlar "Gheorghe Asachi". ***"Am solicitat locuință pentru că efectiv nu aveam unde să stau. Nu consider un delict faptul că mi s-a distribuit un apartament cu două camere, mai ales că trebuia să-mi întrețin și părinții. E drept că nu am copii"***, ne-a declarat Mihai Ungurean.

Conform afirmațiilor sale, Mihai Ungurean a facilitat, pe parcursul a doi ani, distribuirea a 36 de apartamente angajaților din învățămînt care nu aveau locuință. Printre acestea s-a aflat și colegul său, inspectorul de geografie ***C. Iordache,*** care era într-o situație similară. Cu toate acestea, pe masa comisiei de repartizare a locuințelor existau în acea perioadă circa 200 de dosare ale familiilor de profesori fără locuințe, dintre care aproximativ 80 aveau unul sau doi copii. ***"Cum și-a permis Mihai Ungurean să-și autodistribuie apartament, cînd existau familii cu trei - patru copii ce de ani de zile nu au unde sta? Un exemplu este familia Fasolă, care a locuit doar prin grădinițe și școli și care și atunci se afla pe locul trei pe lista de priorități"***, a spus Gheorghe Isvoranu. Acesta a mai afirmat că persoanele ce au primit ilegal locuință de la ISJ vor răspunde în fața instanței. **(Silvia CRAUS)**

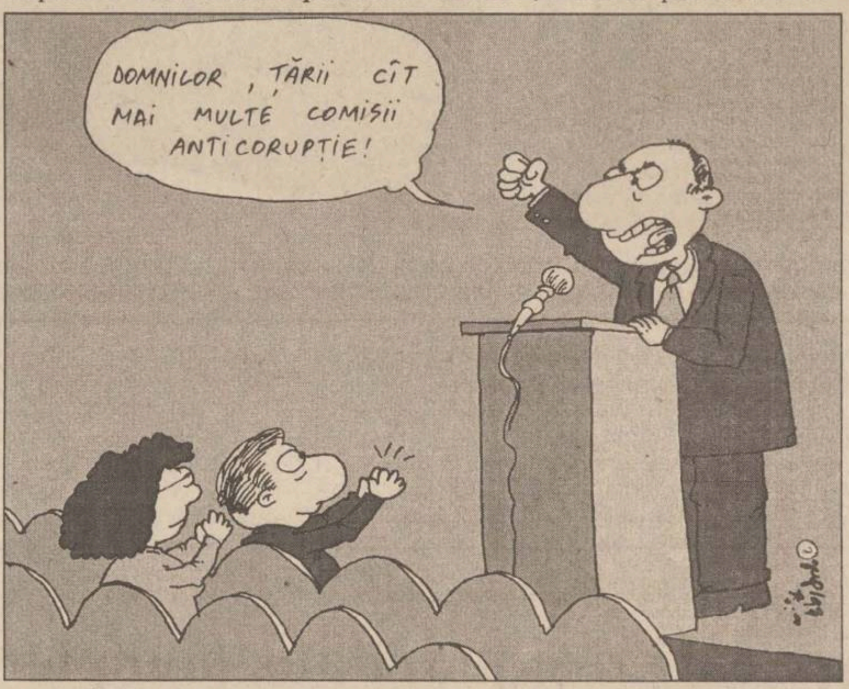
DOMNILOR, ȚĂRII CÎT MAI MULTE COMISII ANTICORUPȚIE!

Suferințele oamenilor nu mai cunosc limite

Cancer datorat protezelor dentare

■ *banalele sîngerări ale limbii sau obrazului duc repede la apariția acestei boli* ■ *în plus, tumora poate "coborî" la nivelul plămînilor, ficatului sau coloanei vertebrale* ■

În ultima perioadă, medicii de la Clinica maxilo-facială a Spitalului "Sf. Spiridon" au depistat mai multe cazuri de cancer în cavitatea bucală a unor pacienți, cancer datorat protezelor dentare prost adaptate. Inițial, spun specialiștii, apare pe limba sau pe obrazul individului o leziune benignă care, apoi, se extinde și se malignizează. De cele mai multe ori însă, persoanele care folosesc proteze nu se prezintă la medic decît în cazul în care boala devine extrem de gravă. Pacienții diagnosticați cu această afecțiune au fost, pur și simplu, surprinși cînd au aflat că rana provocată în cavitatea bucală de lucrarea protetică a degenerat într-un cancer. Motivația lor pentru neefectuarea din timp a unor investigații a fost convingerea că leziunile apărute pe limbă sau pe obraz nu sînt decît simple răni, care, în final, se vor vindeca. ***"În plus, au existat cazuri de tumori maligne, apărute ca urmare a rănirii cavității bucale, chiar și datorită resturilor radiculare ale bolnavului (colțuri ale măselelor, dinți rupți etc.)"***, a precizat ***conf. dr Carmen Vicol***, medic primar la Clinica maxilo-facială a Spitalului "Sf. Spiridon". Spre deosebire de alte plăgi, rănile malignizate nu dau dureri bolnavului, acesta fiind un motiv în plus de a nu merge la medic. ***"Din păcate, mulți pacienți ajung la noi într-un stadiu avansat de cancer (III-IV), cînd și intervenția chirurgicală este mult mai dificilă, iar șansele de supraviețuire mai reduse. În aceste condiții, deja tumora malignă a cavității bucale duce, adeseori, la metastaze, atît în organele situate în apropierea acesteia (ganglioni), cît și la distanță, fiind, astfel, posibilă apariția cancerului la plămîni, la ficat și chiar la nivel osos. De aceea, este bine ca, pentru orice rană care nu se vindecă în maximum două săptămîni, să se apeleze la medic"***, a mai menționat conf. dr C. Vicol. **(Laura HUSARU)**

Ce năzbîtii ne mai fac odraslele

Un copil foarte generos

■ *el a furat 300.000 de lei din casă, pentru a-și distra colegii*

Mihai C., în vîrstă de 11 ani, elev în clasa a VI-a, a furat de acasă 300.000 lei, bani pe care i-a cheltuit într-o singură zi, împreună cu colegii de clasă. Primul obiectiv al îndrăznețului itinerar planificat de Mihai a fost Pizzeria de la Autogară, unde cei zece elevi au mîncat după pofta inimii. Apoi, Mihai și-a dus colegii la film, iar ca distracția să fie completă, copiii s-au distrat "puțin" și la jocurile electronice. Ajuns acasă, seara, tîrziu, "cinstea" făcută colegilor l-a costat pe Mihai o bătaie bună. Îngrijorată de comportamentul copilului, care, de altfel, nu era la prima abatere de acest gen, mama lui Mihai s-a adresat imediat unui psiholog. ***"Mihai a luat bani din casă și și-a «plimbat» colegii în toate cofetăriile din oraș, căutînd, de fapt, să le cîștige afecțiunea. Această formă de cumpărare a dragostei celor din jur este întîlnită, îndeosebi, la copiii care provin din familii dezorganizate. După o oră de discuții cu mama copilului, am aflat că părinții acestuia sînt divorțați. Mama considera că acest lucru nu poate afecta psihicul băiatului. El și-a transformat tatăl într-un idol. Acesta este, de fapt, un personaj imaginar al lui Mihai"***, ne-a declarat psihologul ***Ermina Soroceanu***, președinta Organizației "Salvați Copiii". Părinții lui Mihai au divorțat cu patru ani în urmă, tatăl ingnorîndu-și, de atunci, calitatea de părinte. Mihai a fost dat uitării. Cei care au încercat să suplinească dragostea de tată au fost bunicii și mama copilului. Conform opiniei specialiștilor, astfel de cazuri se datorează, în primul rînd, neglijenței părinților. **(Silvia CRAUS)**

Casele de copii vor fi asemenea stupilor

În următoarele luni sînt estimate peste 2.500 de abandonuri

■ *șeful serviciului de Autoritate Tutelară propune ca părinții ce își abandonează copiii să plătească o parte din cheltuielile pentru întreținerea acestora*

La ora actuală, casele de copii se confruntă cu o criză de locuri fără precedent. Comisia de Ocrotire a Minorilor, cea care emite hotărîrile de internare în aceste instituții, a ajuns să facă adevărate jonglerii cu locurile disponibile. Multe internări sînt amînate de la o ședință la alta, în speranța că părinții își vor retrage copiii din instituțiile de ocrotire, descongestionîndu-le. În plus, unități spitalicești, cum ar fi Preventoriul TBC de la Deleni, au ajuns să fie folosite ca instiuții de ocrotire. Aici, numărul cazurilor sociale depășește numărul copiilor efectiv bolnavi sau suspecți de TBC. Deși capacitatea celor 11 case de copii din județ este de 4.415 locuri, la ora actuală trăiesc și învață, îngrămădiți, peste 4.700 de copii. Cheltuiala statului pentru întreținerea acestor copii este enormă, depășind un milion de lei pe lună pentru o persoană. Anul acesta, procentul alocat pentru asistență socială depășește 10% din buget, dar dintr-un buget de austeritate. Sumele reale vor fi aproximativ egale cu cele din anii precedenți, ceea ce înseamnă că în acest domeniu nu este încă posibilă o îmbunătățire substanțială. În plus, în condițiile în care populația este tot mai săracă, specialiștii prevăd, în maximum două luni, o explozie de cereri pentru casele de copii. Cel puțin 1.000 de familii vor ajunge în situație de criză financiară, situație în care nu-și vor mai putea îngriji copiii. Cum, de obicei, aceste familii sînt și numeroase, se estimează că, în următoarele două-trei luni, cel puțin 2.500 de copii vor trebui adăpostiți în instituțiile de stat. ***"Cei mai mulți copii vor proveni din mediul rural, din familii ce nu vor avea bani să-și lucreze pămîntul. Acolo, sărăcia va lovi mult mai rău decît în orășeni. Nu vom avea ce face, fonduri destule nu vor fi și vom îngrămădi cîte doi copii într-un pat"***, ne-a declarat ***Corneliu Moroșanu***, șefa serviciului de "Autoritate Tutelară". Deși alocațiile de stat pentru copii s-au mărit, scumpirile nu vor putea fi acoperite de foarte multe familii. Pe lîngă sărăcie, alte cauze care duc la internarea copiilor în case de copii sînt familiile dezorganizate și concubinajele din care provin foarte mulți prunci. Pentru aceste ultime categorii, serviciul de "Autoritate Tutelară" a găsit o soluție foarte interesantă. Părinții considerați iresponsabili ar putea fi obligați să suporte o parte din cheltuiala pentru întreținerea copiilor internați. Înainte de 1989, astfel de părinți erau obligați să plătească 30 de lei pe lună pentru fiecare copil internat într-un leagăn sau casă de copii. Mulți se răzgîndeau atunci cînd auzeau de această taxă. ***"Pînă săptămîna viitoare, voi înainta mai departe un proiect pentru obligarea părinților la plata unei părți din cheltuielile pentru copii. Acolo unde părinții nu au venituri, voi propune efectuarea de muncă pentru comunitate"***, ne-a declarat Corneliu Moroșanu. Cu toate acestea, soluția găsită nu va acoperi decît o neînsemnată parte din cheltuielile zilnice. Deci, în scurt timp, casele de copii vor semăna cu niște stupi plini, iar situația copiilor instituționalizați nu va putea fi rezolvată, probabil, mulți ani de acum încolo. **(Dana PAVEL)**

NOU
FABRICĂ DE CUIE
SC ELADANA PROD COM SRL
Oferă toată gama de cuie.
Prețuri avantajoase!
Relații la tel./fax: 034-271841

MARIANO Galați, str. G. Coșbuc
vinde din stoc
TABLĂ ZINCATĂ 0,4 x 2000 X 1000 mm
TABLĂ NEAGRĂ 0,8; 1; 1,25; 1,50; 2 mm.
La comandă, putem asigura orice alt tip de tablă.
EXCEPȚIONAL! PREȚ DE PRODUCĂTOR.
Contactați-ne urgent la tel.: 036/464047; 464717; 461082.

ÎN ATENȚIA
POSESORILOR DE AUTOVEHICULE
"Persoanele fizice și cele juridice, care dețin autovehicule supuse înmatriculării în România, sunt obligate să le asigure pentru cazurile de răspundere civilă ca urmare a pagubelor produse prin accidente de autovehicule pe teritoriul României" (Legea nr. 136/1995, art. 48)
"Primele aferente perioadei 1 aprilie - 31decembrie 1997 se vor plăti până la data de 31 martie 1997. În cazul neachitării la scadență a primelor, deținătorul autovehiculului este neasigurat." (H.G. nr. 1259/1996, art. 2)
Pentru a nu fi în această situație neplăcută,
vă informăm că,
pentru prima dată aveți
posibilitatea de A ALEGE societatea
la care doriți să vă asigurați.
Societatea de Asigurare Reasigurare
ARDAF®
este prima societate privată autorizată să practice
ASIGURAREA OBLIGATORIE
DE RĂSPUNDERE CIVILĂ AUTO
Este timpul să alegeți !
Noi vă așteptăm la sediile noastre din toate județele țării.
Informații suplimentare la sediul Sucursalei Moldova din Iași, B-dul Ștefan cel Mare, Bl. B2, et. 1
INVESTIȚI PENTRU SIGURANȚA DUMNEAVOASTRĂ !
© '97 V.F.M.

Radio NORD - EST High Class
Sîmbătă, 8 Martie,
sărbătorim frumusețea și doi ani de
"Declarație de dragoste"
Ascultă Radio Nord Est
O ediție aniversară a emisiunii
"Declarație de dragoste"
cu Adrian Păduraru
la ora 21³⁰,
în direct de la salonul de biliard High Class
Sponsori:
● Coriolan Aur Smarald
● Ela ● Decora ● Tester ● Bolta Rece
● Asbeer ● Axel ● Coca Cola

Centrul Cultural Francez
din Iași
organizează
în perioada
3-7 martie 1997
înscrieri la examenele de
ACCES la DALF și DALF
din sesiunea
5 - 13 mai 1997.
Înscrierile vor avea loc la sediul Centrului Cultural Francez din Iași, bd. Copou nr. 26, de luni pînă joi (orele 9⁰⁰-12⁰⁰; 13⁰⁰-18⁰⁰) și vineri (orele 9⁰⁰-16⁰⁰).
Diploma Aprofundată de Limba Franceză este singura diplomă ce atestă cunoașterea limbii franceze în Comunitatea Europeană.

CONY SAT
STUDIOUL DE TELEVIZIUNE IAȘI
ora 19.10
O LECȚIE DE VIAȚĂ
emisiune în direct
Telefonul telespectatorului
032/230576
Redactor OANA TURCU

MONITORUL DE PAȘCANI

În urma unui control al Curții de Conturi

Directorul RAGCL și-a prezentat demisia

RAGCL Pașcani a intrat din nou în atenția organismelor de control financiar. În urmă cu doi ani, un control al Curții de Conturi efectuat la RAGCL a descoperit faptul că directorul general al acestei regii, Constantin Cojocaru, s-a făcut vinovat de deturnarea unor fonduri. Conform datelor din raportul Curții de Conturi, directorul C. Cojocaru a cumpărat și montat lifturi pentru blocurile B29, D2 și G1A din Pașcani, utilizînd resursele financiare de la capitolul "Producție" și nu de la "Investiții". Intenția a fost aceea de a diminua profitul RAGCL Pașcani. Raportul a fost înaintat Colegiului Jurisdicțional de la Iași, aflîndu-se în prezent în curs de judecată.

Neregulile descoperite de Curtea de Conturi au avut, se pare, consecințe în timp. La ședința Consiliului Local municipal Pașcani, din 28 februarie a.c., directorul C. Cojocaru și-a prezentat demisia în fața consilierilor locali. Aceștia însă au respins demisia lui C. Cojocaru, motivînd că directorul în cauză ar fi un bun conducător și organizator al unității pe care o reprezintă. Contactat de reporterii subredacției Pașcani, pentru a-și lămuri situația în fața opiniei publice, C. Cojocaru a declarat: "Mi-am prezentat demisia în fața Consiliului Local pentru că nu mai suport stresul cauzat de acest proces. Mă consider nevinovat și am prezentat instanței documentele din care reiese că lifturile au fost achitate din fondul de investiții al regiei". După cum se observă, justiția s-ar afla într-o situație dificilă, aceea de a da crezare datelor raportului Curții de Conturi sau "documentelor" directorului demisionat. **(Sorin URSAN)**

Reforma sanitară

Transportul aerian de urgență, în atenția directorului DSJ

La recenta întîlnire a medicilor din rețeaua sanitară a zonei Pașcani cu directorul Direcției Sanitare Iași, dr. Vasile Astărăstoaie s-a discutat și problema asistenței sanitare pentru sate și comune. Este vorba de localitățile cu dispensar medical, din comunele Hălăucești, Moțca, Lespezi, Mircești, Tătăruși, Cristești, Mogoșești, Stolniceni-Prăjescu Todirești, Miroslovești. Medicul dispensarului comunal din Moțca s-a plîns de faptul că o autosanitară chemată urgent în această localitate sosește abia după trei ore de la apel și numai în cazul în care o asemenea "SALVARE" există sau este disponibilă. Cazul reclamat de medicul din Moțca este oarecum fericit, întrucît această comună beneficiază de drumul județean asfaltat Iași-Pașcani-Moțca. Cu adevărat dramatică este situația unora dintre satele zonei pășcănene, care sînt "legate de asfalt" prin drumuri nici măcar pietruite. Pentru a le străbate, ar fi necesare - după cum relatează oamenii locurilor - niște "Salvări" cu roți speciale, de tractor. În asemenea condiții (noroaiele primăverii sînt pe cale de a se instala) devine hilar a mai lua în discuție timpul de deplasare al unei autosanitare chemate "în regim de urgență", pentru cazuri foarte grave. Abordat special pentru această chestiune, directorul DSJ, dr. Vasile Astărăstoaie, a spus: "Există un proiect de refacere a sistemului de transport aerian, cunoscut - cu mult timp în urmă - sub numele de AVIASAN. Îi cunosc pe cei care vor să dea viață proiectului și îi voi sprijini. Știu că există patru elicoptere care au avut și trebuie să aibă această destinație - de transport aerian de urgență. Voi încerca să fac demersurile pe lîngă M.Ap.N. pentru a prelua aceste elicoptere. Ele vor funcționa în cadrul Stației de Salvare a DSJ Iași, care trebuie să-și creeze, în viitorul apropiat, un serviciu special pentru transportul aerian de salvare, în regim de urgență". **(Silviu Alupei)**

Precizare

Sîntem nevoiți să îndreptăm o eroare de redactare strecurată în articolul "Spitalul municipal Pașcani - între colapsul birocratizării și reforma sanitară", apărut în MONITORUL din 5 martie 1997. Precizăm că medicul anestezist Palade nu este administratorul Spitalului. Această funcție este deținută de către directorul economic Catâru.

Urmările primului succes înregistrat de "Monitorul" în țara primarului Rățoi

După demiterea colonelului Ioan Magriș, polițiștii din Pașcani simt vîntul schimbării

În urma eliberării din funcție a șefului Poliției Municipale Pașcani, lt. col. Ioan Magriș, postul vacant a fost ocupat de lt. col. Constantin Huzum, loctiitor al comandantului. Ordinul de eliberare din funcție al ofițerului Ioan Magriș a fost dat pe 1 martie a.c., dar aplicat pe 5 martie a.c. După demiterea din funcție, lt. col. Ioan Magriș a fost numit șef al Brigăzii de "Pază și Ordine" din cadrul Poliției Pașcani.

Lt. col. Ioan Magriș a absolvit Școala de Ofițeri în 1976, venind la Miliția Pașcani, la formațiunea "Judiciară", sub conducerea lt. col. Valeriu Mustețea. În anul 1984, lt. col. Valeriu Mustețea a fost pensionat, iar în locul său a fost numit căpitanul Ioan Magriș.

În decembrie 1989, Ioan Magriș avea gradul de maior. În anul 1995, el a fost avansat, la termen, la gradul de lt. colonel, păstrînd funcția de șef al Poliției Municipale. Prezentăm mai jos cîteva repere din activitatea lui Ioan Magriș.

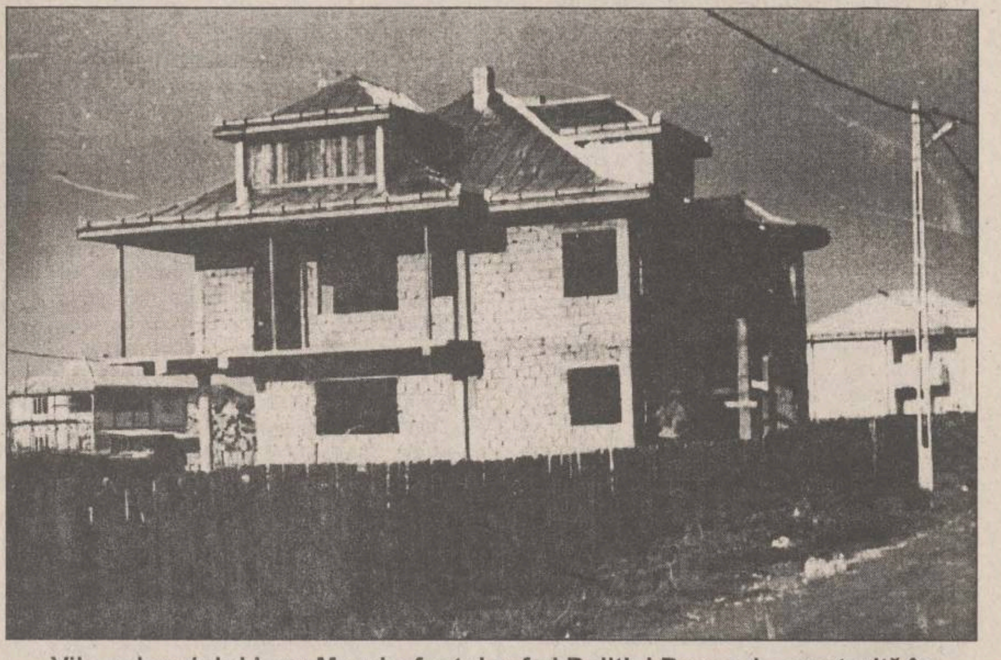

Vila colonelului Ioan Magriș, fostul șef al Poliției Pașcani, construită în cartierul "Dallas". El afirmă că a ridicat-o, în 1993, cu numai 10 milioane lei

Subalterni aleși pe sprînceană

În noiembrie 1996 a avut loc un concurs pentru ocuparea postului de locțiitor al comandantului Poliției Pașcani. La acest concurs au participat lt. col. Ioan Zetu, maiorul Constantin Huzum și maiorul Sitaru. Nota cea mai mare a fost acordată lt. col. Ioan Zetu. Dar... surpriză! Lt. col. Ioan Magriș l-a solicitat expres pe maiorul Huzum pentru funcția de adjunct al său. Deoarece regulamentul de ordin intern al Poliției prevede că gradul primează funcției, maiorul Constantin Huzum a fost avansat, la "excepțional" pentru gradul de locotenent-colonel și a ocupat funcția de adjunct al șefului Poliției Pașcani.

Vilă de șef, în cartierul DALLAS

După cum se știe, "Monitorul" a relatat faptul că lt. col. Ioan Magriș deține 600 mp de teren în cartierul supranumit "Dallas", unde și-a construit o vilă. Pentru această construcție, fostul șef al Poliției Pașcani a prezentat documente prin care justifica ridicarea imobilului cu o sumă de aproximativ 10 milioane de lei. De remarcat că vila a fost ridicată în cursul anului 1993.

Pe parcursul celor 13 ani, atît cît a condus Poliția Pașcani, Ioan Magriș a stîrnit mai multe comentarii în oraș. A fost și este contestat pentru mai multe stări de lucruri, considerate anormale - acestea fiind de nenumărate ori reclamate de subordonați de-ai săi ori de cetățenii din Pașcani.

1992: Ciudățenia buletinelor de vot arse

Un moment "greu" al carierei ofițerului Ioan Magriș a fost campania electorală din 1992. După respectivele alegeri, omul de serviciu al Școlii Lunca-Pașcani, unde funcționase o secție de votare, a găsit teancuri de buletine de vot arse. Rezultatul acestei descoperiri a fost "încasarea" unei bătăi și concedierea respectivului salariat al școlii generale, fără a se descoperi cei vinovați de arderea buletinelor de vot!

1994: Anchetă cu bătăi

În 1994, un cetățean din comuna Tudora a fost reținut și cercetat de către subofițerii ***Luceac și Nistor***. După trei zile de anchetă, timp în care cetățeanul reținut a fost realmente torturat de cei doi subofițeri, Poliția Pașcani a solicitat mandat de arestare de la Parchetul de pe lîngă Judecătoria Pașcani. Procurorii au observat că acuzatul a fost bătut și, în consecință, au refuzat eliberarea mandatului de arestare. Cei doi polițiști au fost deferiți Tribunalului Militar, condamnați la închisoare, dar eliberați condiționat. Acum dețin conducerea Corpului Gardienilor Publici din Pașcani! Asupra acestui subiect vom mai reveni.

1996: Abuzuri și amenințări la Cozmești

În mai 1996, lt. col. Ioan Magriș, aflat în fruntea a 25 de polițiști, a descins în forță în localitatea Cozmești (comună de lîngă Pașcani), amenințînd cu închisoarea circa 30 de cetățeni care își cultivaseră aproximativ 20 de hectare. Sub supravegherea polițiștilor, tractoarele IAS Strunga au arat culturile țăranilor, în folosul acestuia.

Prigonirea celor care l-au reclamat

Comportamentul abuziv, uneori brutal, față de cadrele din subordine, a făcut obiectul unor reclamații ale acestora adresate organelor superioare ale Poliției. În urma controlului efectuat, comandantul Ioan Magriș a ieșit, curios, basma curată. Surse din cadrul Poliției ne-au declarat că acesta a reușit să intre, în mod abuziv, în posesia "capetelor de acuzare" și a putut să-și pregătească din timp "argumente" favorabile. "Reclamagii" au avut de suferit o prigoană crîncenă.

Dosare blocate

Reținem doar, în atenția opiniei publice, sumedenia de dosare (consistente) înaintate Parchetului, dar nefinalizate de acesta.

Trebuie reținut faptul că nimeni nu a mai avut interesul să solicite redeschiderea cercetărilor în acele cazuri

Aceasta s-ar datora și stării de suspiciune și frică în care marea majoritate a cadrelor din Poliția Pașcani au fost obligate să lucreze în activitatea de cercetare.

Panică în rîndul celor protejați

Demiterea lt.col. Ioan Magriș din cadrul Poliției Municipiului Pașcani a fost primită cu ușurare și în același timp cu speranță de marea majoritate a cadrelor din Poliție.

Nu același lucru se poate spune despre o serie de persoane - în mare parte notabilități ale vieții publice locale - care prin demiterea lui Ioan Magriș de la comanda Poliției Pașcani, își văd acum amenințate "afaceri" și "interese" care ar putea ieși la lumina zilei. **(Nicolae MANOLIU)**

Prefectul pune Armata pe urmele lui Dumitru Pantazi

■ începînd de luni, o comisie formată din mai mulți experți va verifica activitatea directorului SC Agrocomplex SA Lunca Pașcani ■ se vor face noi măsurători ale suprafețelor de pămînt luate cu japca ■ întreaga documentație de la SC Agrocomplex SA va fi controlată filă cu filă ■

Florin Vitan, prefectul de Iași, a semnat ieri un ordin prin care mai multe organisme de control ale Poliției Județene Iași, Direcției Generale de Finanțe a Statului, Direcției pentru Agricultură și Alimentație și Ministerului Apărării Naționale vor fi împuternicite să verifice activitatea fostului CAP Lunca Pașcani. Prefectul consideră că patrimoniul fostului CAP a fost transferat în condiții ilegale societății SC Agrocomplex SA Lunca Pașcani, al cărei director este ***Dumitru Pantazi***. În această vastă acțiune de control, cel mai important rol îl vor deține lucrătorii Ministerului Apărării care vor remăsura terenurile care au un statut juridic incert și pe care țăranii, proprietari ai acestor pămînturi, au reclamat că nu le-ar deține. Începînd cu data de 10 martie această comisie își va începe activitatea. Ieri, Direcția Agricolă Iași a încheiat un prim control în care a verificat doar scriptic situația suprafețelor de teren pe care le posedă societatea condusă de Dumitru Pantazi. În urma acestei verificări, specialiști DA Iași au descoperit că SC Agrocomplex SA Lunca Pașcani deține un plus de 1,6 ha. Controlul care va demara pe 10 martie va verifica în special situația cetățenilor care au fost înscriși ca avînd teren la SC Agrocomplex SA Lunca Pașcani și care, deși nu mai dețin pămînt la această societate, figurează încă în documentele ei. **(Brigitta N. SCHLICH)**

RAGCL Pașcani dă ultimatum datornicilor

■ Asociația de locatari nr.8 datorează 128,5 milioane de lei ■ pe lista neagră figurează Primăria, Poliția, Spitalele CFR și Municipal ■

Regia Autonomă de Gospodărire Comunală și Locativă din Pașcani are de recuperat de la populație și agenții economici o sumă de peste 1,77 miliarde lei. Asociațiile de locatari au datorii la RAGCL de aproape 900 milioane lei. În topul datornicilor se află Asociația de locatari nr. 8, cu un debit în valoare 128,5 milioane lei. Unitățile bugetare din Pașcani sînt datoare la RAGCL cu suma de 152,66 milioane lei. În topul instituțiilor bugetare debitoare, locul "fruntaș" îl ocupă Liceul Teoretic "Mihail Sadoveanu" - cu 81 milioane lei, urmat de Primăria municipiului Pașcani - cu 63,6 milioane lei.

RAGCL Pașcani mai are de recuperat însemnate sume de bani de la Inspectoratul de Poliție Pașcani - 7,92 milioane lei; Spitalul Municipal Pașcani - 35,3 milioane lei; Spitalul CFR - 5,36 milioane lei.

Pe lista neagră se află și unele societăți comerciale cu restanțe de 135 milioane lei. Datoriile societăților comerciale se situează între 40,5 milioane lei - debitor S.C. ALIMENCO S.A., și 9 milioane lei - debitor S.C. CAVIO S.R.L.

"Pentru a recupera acești bani, am deschis acțiuni în instanță, la Judecătoria Pașcani. Populația nu va mai avea altă cale decît să-și achite datoriile față de noi, deoarece instanța de judecată va emite somațiile de rigoare. În ceea ce privește agenții economici ce își desfășoară activitatea în spațiile închiriate de la RAGCL și care înregistrează datorii mari la noi, îi anunțăm că, începînd cu data de 15 martie a.c., le vom rezilia contractele de închiriere și vom scoate spațiile la licitație", a declarat ***Constantin Cojocaru***, director AGCL Pașcani. **(Sorin URSAN)**

IMPORTANT

Anunțăm cititorii că episodul al II-lea al anchetei "O filieră a mitei în orașul Pașcani" va fi publicat în ziarul de mîine

COMUNICĂ LIBER!
CNM
COMUNICATII NATIONALE MOBILE
Un AS
mereu câştigător
Oferta lunii martie
20$ AVANS + 11 RATE X 11$
ADVISON
Acum la sediul comercial: str. Ştefan cel Mare şi Sfânt 8, et. 2, Iaşi, tel: 032/21.46.64

INSTITUTUL EUROPEAN

Colecția CIVITAS

MĂŞTILE PUTERII

- Niccolo Machiavelli *PRINCIPELE*
- Frederic II *ANTI-MACHIAVEL*
- Benito Mussolini *ACTUALITATEA PRINCIPELUI*

MĂŞTILE PUTERII

Ediție îngrijită şi prefață de Elvira Sorohan
Traducere: Nina Façon şi Lăcrămioara Petrescu
ISBN 973-586-020-1 236 pag.

17, Cronicar Mustea Street, 6600, Iaşi, ROMANIA
P.O.BOX: 161; Tel: 127311; Fax: 230197

RTV EUROPA NOVA IAȘI

TV EUROPA NOVA
canal 54

vineri, 7 martie, ora 22:25

Concurs Europa Nova
Super Star Show

Tema concursului
Michael Jackson

Realizator: Horia Gumeni

MONITORUL INTERN

În urma unui incendiu devastator

Cinci hectare de pădure din județul Cluj au ars

Cinci hectare de pădure de foioase, cu copaci de peste o sută de ani, din localitatea Băișoara, județul Cluj, au ars, miercuri, în urma unui incendiu, informează Grupul de Pompieri Cluj, citat de corespondentul Mediafax. Incendiul a fost descoperit de localnici dimineața, dar din cauza vîntului puternic, pompierii au reușit să-l izoleze doar după-amiază. Pentru că în această zonă nu pot fi aduse cantități mari de apă, pompierii au trebuit să stingă focul cu ajutorul lopeților și al măturoaielor. Maiorul Vasile Șomlea a declarat pentru PRO TV Cluj că incendiul a fost provocat de o țigară aprinsă, aruncată de un trecător, la marginea pădurii și care a aprins frunzișul uscat, focul cuprinzînd și liziera spre pădure. El susține că pagubele ar fi putut fi mult mai mici dacă grupul de Pompieri ar fi avut în dotare un elicopter echipat special pentru astfel de situații. Pagubele provocate de incendiu nu au fost, pînă în prezent, estimate. Alte șapte hectare de pădure au ars, în 1991, în urma unui incendiu produs tot la Băișoara.

Pe tema încheierii unui pact de neagresiune

Întîlnire Quintus - Iliescu

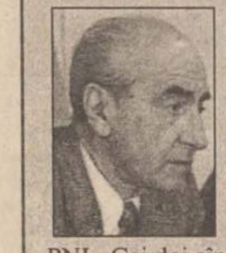

Președintele PNL, Mircea Ionescu-Quintus **(foto)**, le-a trimis, ieri, liderilor PDSR, Ion Iliescu, și PSDR, Sergiu Cunescu, invitația de a se întîlni ieria viitoare, la sediul PNL. Cei doi sînt singurii care au răspuns favorabil, în scris, apelului lansat de liderul PNL în urmă cu o săptămînă, pentru realizarea unui "pact de neagresiune" între partidele parlamentare, pînă la summit-ul din iulie de la Madrid. Quintus a declarat, ieri, la conferința de presă a PNL, că speră să mai primească, pînă săptămîna viitoare, și alte răspunsuri favorabile. PNL a adresat, ieri, și un mesaj către societatea civilă în care propune aceeași colaborare cu Guvernul și partidele politice pentru sprijinirea aderării României la NATO.

Amendamentul Cataramă nu a avut succes

Senatul a adoptat Legea salarizării membrilor CNVM

Senatul a adoptat, ieri, proiectul de lege privind salarizarea membrilor și personalul Comisiei Naționale a Valorilor Mobiliare, precum și a personalului burselor de valori. Inițial, proiectul a fost adoptat de Camera Deputaților. Cel mai disputat articol al legii, adoptat de deputați, a fost cel referitor la constituirea unui fond pentru acordarea de stimulente personalului CNVM, format din 1% din amenzile încasate ca urmare a controalelor efectuate de această instituție. După reanalizarea articolului, Comisia senatorială pentru muncă și protecție socială a propus eliminarea acestuia din textul legii. Viorel Cataramă **(foto)** și-a menținut, însă, amendamentul formulat, marți, în plen, prin care a cerut constituirea fondului pentru acordarea de stimulente din 10% din tarifele percepute de CNVM pentru acordarea de autorizații de funcționare și alte servicii. Senatul a respins amendamentul și, implicit, articolul din lege. Astfel, personalul CNVM nu va primi bani pentru stimularea activității, ci doar "spor de confidențialitate", care reprezintă 10% din salariul corespunzător funcției.

După mai multe săptămîni de așteptare a fost făcută publică lista noilor ambasadori

Avocații României pentru intrarea în NATO

Ministerul Afacerilor Externe a trimis ieri spre aprobare Guvernului și Președinției lista cu propunerile de ambasadori pentru posturile vacante. Acete propuneri sînt:

Paris, Franța: ***Radu Onofrei*** - secretar I, ambasador al României în Egipt; propunere alternativă: ***Sabin Pop*** - ministru consilier, ambasador la Misiunea Permanentă a României de pe lîngă Consiliul Europei; Bonn, Germania: ***Gabriel Gafița*** - consilier diplomatic, secretar de stat în MAE; Londra, Marea Britanie: ***Mihai Croitoru*** - ministru consilier, ambasador în Norvegia; propunere alternativă: ***Ioan Donca*** - ministru consilier, ambasador la Budapesta; Madrid, Spania: ***Stelian Oancea*** - ministru consilier, ambasador în Argentina; Berna, Elveția: ***Ion Maxim*** - ambasador, director general în MAE; Viena, Austria: ***Ion Neamțu*** - ministru consilier la ambasada română din Bonn; Helsinki, Finlanda: ***Gheorghe Popescu*** - ministru consilier, director general în MAE; Ankara, Turcia: ***Nicolae Iordache*** - ministru consilier, director în MAE; Bruxelles, Belgia: ***Ioan Petru Cordoș*** - ministru consilier, director general în MAE; Oslo, Norvegia: ***Ion Pascu*** - ministru consilier, însărcinat cu afaceri la ambasada română de la Londra; Cairo, Egipt: ***Remulus Doru*** Costea - secretar I, director în MAE; Praga, Cehia: Nicolae Vulpașin - consilier diplomatic în MAE; Tel Aviv, Israel: ***Napoleon Pop*** - ministru consilier, ambasada română la Washington; Budapesta, Ungaria: ***Dan Mihai Bărliba*** - consilier diplomatic, consilier la Cooperarea Economică a Mării Negre de la Istambul; Zagreb, Croația: ***Constantin Ghirdă*** - ministru consilier, director în MAE; Misiunea Permanentă a României pe lîngă UNESCO - Paris: ***Gabriel Liiceanu*** - profesor la Facultatea de Filosofie a Universității București, director al editurii Humanitas; Misiunea Permanentă a României la Geneva: ***Alexandru Niculescu*** - ministru consilier, director în MAE; Accademia di Romania la Roma, director: ***Dan Hăulică*** - academician, detașat în MAE de Uniunea Scriitorilor, ambasador al României la UNESCO.

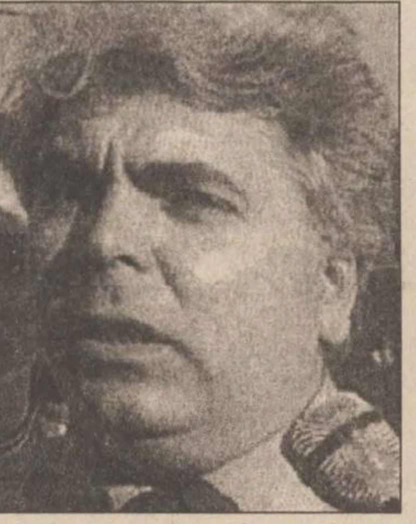

Adrian Severin a făcut publică lista reprezentanților României în țările NATO

Surse din cadrul Președinției au declarat că asupra unor persoane de pe listă planează unele suspiciuni, ținînd seama că o bună parte din aparatul MAE format în ultimele decenii a avut strînse legături cu fosta Securitate. Conform acestor surse, Dan Mihai Bârliba, propus pentru postul de ambasador la Tel Aviv sau Budapesta, a fost șef al Departamentului de Relații Internaționale al CC al UTC și este cunoscut ca un apropiat al lui *Nicu Ceaușescu*. La rîndul său, Ioan Petru Cordoș, director general în MAE, propus pentru Budapesta sau Bruxelles, era înalt funcționar al Ambasadei României la Paris în 1984, în perioada scandalului "Iosif Nicolae". Nicolae a fost găsit mort, cu o lovitură de cuțit în inimă, în dreptul clădirii Ambasadei române din Paris, pe fereastra căreia a fost aruncat. Cazul a stîrnit reacția presei și mediilor politice internaționale, care au acuzat Securitatea de comiterea acestui asasinat. MAE a replicat acestor obiecții (n.n. afirmațiilor despre Ioan Petru Cordoș) declarînd că ***"atîta vreme cît problema desemnării unor ambasadori este încă în analiză, prezentarea unor nume și chiar a unor evenimente asociate unei anumite perioade pare a fi o manieră incorectă de a trata un subiect de o asemenea sensibilitate"***.

MAE susține că algoritmul de promovare a ambasadorilor utilizat în compunerea listei respectă criteriile de selecție dintr-o serie de state europene. Astfel, în Italia și Marea Britanie, ambasadorii se aleg strict dintre diplomații de carieră, niciodată pe criterii politice sau de prestigiu public. În Spania, ambasadorii sînt diplomați de carieră, dar fără criterii stricte de selecție. În Franța, continuitatea în cariera diplomatică este obligatorie pentru ocuparea funcției de ambasador. În Germania, ambasadorii sînt toți diplomați de carieră. Și Ungaria are ambasadori predominant diplomați de carieră, în prezent existînd numai patru ambasadori unguri proveniți din alte medii, dar cu mare experiență în domeniul relațiilor internaționale.

Președinția și MAE urmează să aibă consultări, în perioada imediat următoare, pentru a se pune de acord asupra listei cu propunerile de ambasadori.

Proiectul de modificare a Legii fondului funciar intră în regim de urgență în Parlament

■ *el este inițiat de deputații PNȚCD Vasile Lupu, Gheorghe Cristea și Emil Popescu, deputatul PNL Valeriu Gheorghe și deputatul UDMR Elek Barna*

Cinci deputați din coaliția majoritară au depus, miercuri, la Biroul Permanent al Camerei Deputaților, un proiect de lege pentru modificarea și completarea Legii fondului funciar (nr. 18/1991).

Plenul Camerei Deputatilor a decis, ieri, prin vot, ca proiectul de lege să fie discutat în procedură de urgență. Proiectul de lege a fost înaintat de deputații PNȚCD ***Vasile Lupu, Gheorghe Cristea, Emil Popescu,*** deputatul PNL ***Valeriu Gheorghe*** și deputatul UDMR ***Elek Barna***. Din partea PD nici un deputat nu a semnat proiectul de lege.

Proiectul de lege vizează reconstituirea dreptului de proprietate pentru întreaga suprafață de teren care a fost adusă în cooperativa agricolă de producție sau prelută în orice alt mod de către aceasta și înlăturarea limitei maxime de 10 ha. Atribuirea efectivă a terenurilor se va face prin eliberarea unui titlu de proprietate suplimentar. Proiectul prevede restituirea în natură a terenurilor agricole, acționarilor sau locatorilor, de la societățile comerciale pe acțiuni, cu profil agricol. În cazul persoanelor cărora le-au fost stabilite drepturi la institutele și stațiunile de cercetare și producție agricolă, la regii autonome cu profil agricol și la societățile comerciale piscicole, restituirea se va face din terenurile aflate în patrimoniul și administrarea societăților comerciale cu profil agricol și nu din patrimoniul lor. Persoanele cărora le-au fost trecute terenurile agricole în proprietatea statului în baza Decretului nr. 83/1949 sau moștenitorilor acestora li se vor restitui aceste terenuri în limita suprafețelor avute, dar nu mai mult de 50 de hectare. Parohiilor, schiturilor și mănăstirilor, atît din mediul rural, cît și urban, li se vor restitui terenurile agricole care le-au aparținut, în suprafața avută, în limita a 10 hectare. Inițiativa legislativă prevede restituirea terenurilor cu vegetație forestieră, păduri, zăvoaie, tufișuri, pășuni împădurite ce au aparținut persoanelor fizice, într-o suprafață egală cu cea trecută în proprietatea statului, dar nu mai mult de 50 de hectare de familie.

De prevederile pentru persoane fizice precizate mai sus vor beneficia și parohiile, schiturile și mănăstirile, precum și consiliile locale și primăriile comunelor, orașelor și municipiilor. De această lege vor putea beneficia și cetățenii români cu domiciliul în străinătate, precum și foștii cetățeni români care și-au redobîndit cetățenia română, indiferent dacă și-au stabilit sau nu domiciliul în țară.

Inițiativa legislativă conține reglementări privind reconstituirea dreptului de proprietate și în alte cazuri, precum și procedura efectivă și organismele însărcinate cu aplicarea legii. A fost precizată și o procedură unitară de control judecătoresc al hotărîrilor comisiilor județene de aplicare a legii și a ordinelor prefecților, pentru a se înlătura abuzurile și a se delimita mai clar competențele instanțelor de drept comun față de cele de drept administrativ. Proiectul de lege va intra în dezbaterea plenului Camerei Deputaților săptămîna viitoare.

În fotografie, deputatul Vasile Lupu, unul dintre inițiatorii proiectului de lege

Sindicatele din Învățămîntul Preuniversitar amenință

· Federația Sindicatelor din Învățămîntul Preuniversitar din România (FSIPR) va declanșa acțiuni de protest dacă Guvernul nu va răspunde, în curs de o săptămînă de la sesizare, revendicărilor privind starea învățămîntului românesc. Cătălin Croitoru, președintele FSIPR, a declarat, la conferinta de presă de ieri, că, în prima fază, sindicaliștii vor picheta sediile celor două Camere ale Parlamentului, pe durata dezbaterii proiectului Legii bugetului de stat.

FSIPR cere acordarea unui buget de 6% din Produsul Intern Brut (PIB) pentru învățămînt și sustine că propunerea de acordare a doar 3,7% din PIB încalcă Legea învățămîntului. Croitoru a precizat că Legea învățămîntului prevede un buget de cel puțin 4%, dar că și această valoare este "insuficientă".

Federația Sindicatelor din Învățămîntul Preuniversitar din România (FSIPR) contestă ordinul Ministerului Învățămîntului de eliberare din functie a inspectorilor generali școlari județeni.

"Acest ordin produce o destabilizare la nivelul sistemului de învățămînt, chiar la mijlocul anului școlar", a declarat președintele FSIPR, ***Cătălin Croitoru***, la conferinta de presă de ieri. Liderul sindical a adăugat că, deși multi inspectori trebuiau înlocuiți, Ministerul Învățămîntului ar trebui să tină seama de profesionalism, nu de apartenența lor politică.

FSIPR susține că "actiunile Ministerului Învățămîntului sînt contradictorii", întrucît inspectorul general școlar al Capitalei, *Nicolae I. Nicolae*, ocupă această funcție în baza unui concurs anulat prin ordin ministerial. Croitoru a mai spus că măsura numirii directorilor de unități școlare de către prefecturi este "exagerată", întrucît desemnarea directorilor ar trebui să reflecte optiunile consiliului profesoral din fiecare școală.

Amănunte despre jefuitorul din Los Angeles

Emil Mătăsăreanu abuza de pacienții debili mintali din azilul mamei sale

Anchetatorii au descoperit că ***Emil Mătăsăreanu***, românul ucis de polițiștii din Los Angeles în timp ce încerca să jefuiască o bancă, și mama acestuia, ***Valerie Nicolescu***, își deschiseseră la domiciliu un azil pentru persoane retardate, maltratînd și neglijînd însă pacienții pe care îi aveau în grijă, relatează AP. Politia a descoperit, martea trecută, într-o clădire din Pasadena apartinînd familiei Mătăsăreanu, o femeie, debilă mintal, care era închisă, în absolută mizerie, într-o cameră fără lumină, fără alimente, apă sau o toaletă. Identitatea ei nu este cunoscută, deocamdată. Mătăsăreanu, un emigrant român, și complicele său, ***Larry Eugene Phillips***, au fost împușcati mortal, într-un spectaculos schimb de focuri cu fortele de ordine, petrecut vineri, cînd cei doi au încercat să jefuiască un sediu al "Bank of America". Acuzatii de abuz au fost aduse familiei spărgătorului român încă din 1989 și se referă la cazul afacerii puse pe picioare de Valerie Nicolescu - azilul "Valerie's Villa", pentru persoane debile mintal, din Altadena. În ambele incidente care au atras atentia autorităților a fost implicat și Emil.

Mașina de vot va intra în actiune

PD solicită urgentarea demersului legislativ

Procesul de reformă, demarat la începutul acestui an, a depășit deja prima etapă ce viza aprecierea monedei naționale în raport cu dolarul. Reușita acestei actiuni poate fi pusă însă sub semnul întrebării în condițiile în care reforma structurală a economiei nu va fi demarată în cel mai scurt timp. Ori, pentru aceasta, este necesar ca șI cadrul legislativ să fie adaptat noilor conditii de lucru impuse economiei românești. Numărul legilor ce trebuiesc adoptate în procedură de urgentă de Parlament pentru construirea acestui cadru legislativ este de aproximativ 80. Pentru a se putea reuși această performantă legislativă este necesară o colaboare exemplară a fortelor politice aflate la guvernare. Pe acest fond, declaratia conducerii PD dată publicității în cursul zilei de ieri nu poate fi caracterizată decît ca fiind salutară. Purtătorul de cuvînt al PD, senatorul Cristian Dumitrescu afirma, într-o declaratie prezentată ieri, măsurile, în plan legislativ, institutional și organizatoric, demarate de actuala Putere ***"se cer continuate cu și mai multă decizie"***, pentru a se putea profita de "relativa consolidare a monedei nationale", care se constată în prezent. Asta deoarece, conform opiniei senatorului PD, ***"orice întîrziere ar compromite primele efecte pozitive ale măsurilor de ordin monetar-valutar"***.Pentru transpunerea în practică a programului de guvernare pe care și l-a propus actualul cabinet trebuie pusă în mișcare mașina de vot. Conform surselor apropiate puterii, mecanismul parlamentar de colaborare între formatiunile care alcătuiesc Guvernul va începe să functioneze de săptămîna viitoare șI potrivit declaratiie publicate de PD, va contribui la "adoptarea celor mai potrivite proceduri de dezbatere și votare a proiectelor de legi urgente și importante". Prima reuniune a consiliului de coordonare parlamentară va avea loc luni, 10 martie. La reuniunile consiliului vor fi invitati membri ai Guvernului, inclusiv primul ministru. Guvernul nu a prezentat încă pachetul de proiecte legislative necesar continuării reformei. **(Dănuț DUDU)**

ANUNȚURI ÎN STRĂINĂTATE

numai prin ziarul BURSA

BURSA

Puteți trimite anunțuri în 140 de ziare din 135 de țări, însumînd 6 milioane de cititori în fiecare zi.

COMPLETAȚI CUPONUL INTERNAȚIONAL DIN ZIARUL BURSA.

Prietenii - Auto - Moto - Matrimoniale
Oportunități de afaceri - Colecționari

În fiecare zi de ***LUNI, MIERCURI, JOI, VINERI,*** ziarul BURSA vă pune în legătură cu lumea.

Informații suplimentare puteți obține la **telefoanele: 01-615.43.56; 323.94.30; 312.45.56.**

Cititorii noștri cîștigă mai mult!

MECANICA VASLUI S.A.
str. Metalurgiei nr.4
scoate la vînzare prin licitație publică următoarele mijloace fixe și obiecte de inventar:

- freze universale	- 8 buc.;
- strunguri	-56 buc.;
- mașini de ascuțit	- 6 buc.;
- mașini de găurit	-13 buc.;
- mașini frezat dantură	-18 buc.;
- mașini de rectificat	- 7 buc.;
- mașini de alezat și frezat	- 7 buc.;
- fierăstrău circular	- 2 buc.;
- convertizoare sudură	- 7 buc.;

- diverse instalații tehnologice centrală termică;
- cazane de abur diverse capacități - 8 buc.;
- diverse obiecte de inventar.

Listele complete cu caracteristici și prețuri precum și alte relații pot fi obținute la sediul SC "MECANICA VASLUI" SA- biroul M.E.I., *telefon 035/340751*.

Licitația va avea loc în data de 20.03.1997 și, ulterior, în fiecare joi pînă la adjudecarea tuturor mijloacelor fixe disponibilizate.

Începînd cu data de 06.03.1997

RATC Iași

practică următoarele tarife pentru călătoriile pe mijloacele de transport în comun:

o călătorie cu tramvaiul, autobuzul și troleibuzul - 800 lei
un bilet cu două călătorii -1600 lei

ABONAMENT PENTRU 30 ZILE CALENDARISTICE:

	Salariați	Pensionari
- una linie	23.000 lei	11.500 lei
- două linii	45.000 lei	22.500 lei
- toate liniile din oraș	65.000 lei	32.500 lei
- liber la purtător	130.000 lei	

Pentru traseele exterioare biletele și abonamentele se eliberează pe zone km astfel:

		Abonamente	
	o călătorie	Salariați	Pensionari
- zona I 0 - 5 km	1.400 lei	27.000 lei	13.500 lei
- zona II 5 - 10 km	1.600 lei	42.000 lei	21.000 lei
- zona III 10 - 15 km	2.000 lei	54.000 lei	27.000 lei
- zona IV 15 - 20 km	2.200 lei	67.000 lei	33.000 lei

Taxa de călătorie (amenda) plătită în mijloacele de transport este de 20.000 lei.

MONITORUL EXTERN

Al 13-lea an de luptă pentru independentă

Rebelii tamili au ucis, ieri, peste 200 de sri-lankezi

Sute de rebeli au atacat simultan, ieri, o bază aeriană și cartierul general al aviației, ucigînd cel puțin 213 persoane, în cadrul celor mai grele lupte ce au avut loc în Sri Lanka în ultimele două luni, au anunțat surse militare. Atacul asupra cartierului general de est al aviației militare din Sri Lanka s-a soldat cu moartea altor 5 persoane. Gherilele tamile au aruncat în aer un pod, ceea ce a împiedicat timp de șapte ore trupele trimise drept întăriri să ajungă la Vavunativu.

Minoritatea tamilă reprezintă 18% din cei 18 milioane de locuitori din Sri Lanka. Ei acuză majoritatea sinhaleză de discriminări. În cadrul celor 13 ani de luptă pentru independentă a tamililor au fost ucise peste 48.000 de persoane.

Terorism informațional

Duma de Stat retrage acreditarea televiziunii ORT

Parlamentul rus a interzis, miercuri, celui mai popular post de televiziune din țară, ORT, să transmită dezbaterile legislativului.Deputații au suspendat acreditarea postului public de televiziune ORT, acuzat de "discreditarea și reflectarea subiectivă a activitătii Dumei de Stat". Transmisiile ORT sînt atît de subiective încît ridică dubii printre telespectatori cu privire la necesitatea existenței camerei inferioare a Parlamentului", afirmă deputații. Recent, Kremlinul a retras acreditarea unui jurnalist care a transmis o știre potrivit căreia soția lui Boris Elțîn i-a cerut președintelui să demisioneze.

La granita franco-spaniolă

Captură record de cannabis

Vameșii francezi au declarat, ieri, că au confiscat peste 2,5 tone de rășină de cannabis, folosită la producerea hașișului, ascunse în două transporturi separate care veneau din Spania. Prima captură a fost de 2,1 tone, cannabisul fiind trecut în acte drept săpun. Încărcătura se afla într-un camion înmatriculat în Polonia, interceptat de poliție în nordul Franței. Vehiculul se deplasa pe ruta Alcira (Spania) - Janowice (Polonia). Șoferul, un polonez în vîrstă de 34 de ani, a fost arestat.

IRA își trimite buzduganul

Bombă la Belfast

Un dispozitiv explozibil a fost detonat, ieri, în apropierea unei patrule a forțelor britanice de securitate din Irlanda de Nord, în vestul catolic al capitalei Belfast. Atacul nu a fost imediat revendicat. Un purtător de cuvînt al poliției a declarat că, imediat după ora 13:00 GMT, "un fel de dispozitiv exploziv" a sărit în aer pe strada Gleenaleena din zona Ballymurphy, din partea vestică a capitalei nord-irlandeze. Este foarte posibil ca atacul să aparțină Armatei Republicane Irlandeze, care a intensificat, din toamna anului trecut, campania anti-britanică, după ce și-a suspendat armistițiul, la începutul anului 1996.

Președintele rus nu glumește

Boris Elțîn pregătește o remaniere guvernamentală

Un bărbat și-a dat foc, ieri, în fața Kremlinului, la scurt timp după ce președintele Boris Elțîn a rostit în fața Parlamentului discursul asupra stării națiunii. Sinucigașul, în vîrstă de circa 40 de ani, a suferit arsuri grave pe tot corpul, fiind transportat la spital în stare de șoc.

Președintele rus, Boris Elțîn, a afirmat, ieri, în cadrul discursului despre starea națiunii, că planurile Alianței Nord-Atlantice de extindere către Est încearcă să excludă Rusia din Europa, precizînd că întregul continent va avea de plătit un preț însemnat pentru aceasta.

În planul politicii interne, președintele rus a arătat că nu va permite adoptarea amendamentelor constituționale propuse de opoziție, care au drept scop reducerea puterilor prezidențiale.

Elțîn a precizat că principalul mesaj al discursului său se referă la reinstituirea ordinii în țară, prin rezolvarea, în primul rînd, a problemelor existente în rîndul autorităților de stat, subliniind faptul că nu vor exista ***"persoane care nu pot fi atinse în campania împotriva corupției și crimei"***.

Elțîn a declarat, de asemenea, că va anunța, în următoarele zile, remanierea guvernului de la Moscova. ***"A venit vremea să reinstaurăm ordinea. Trebuie modificată structura și componența guvernului. Trebuie să fie aduși oameni noi și competenți și voi anunța aceste schimbări în zilele următoare"***, a afirmat președintele rus.

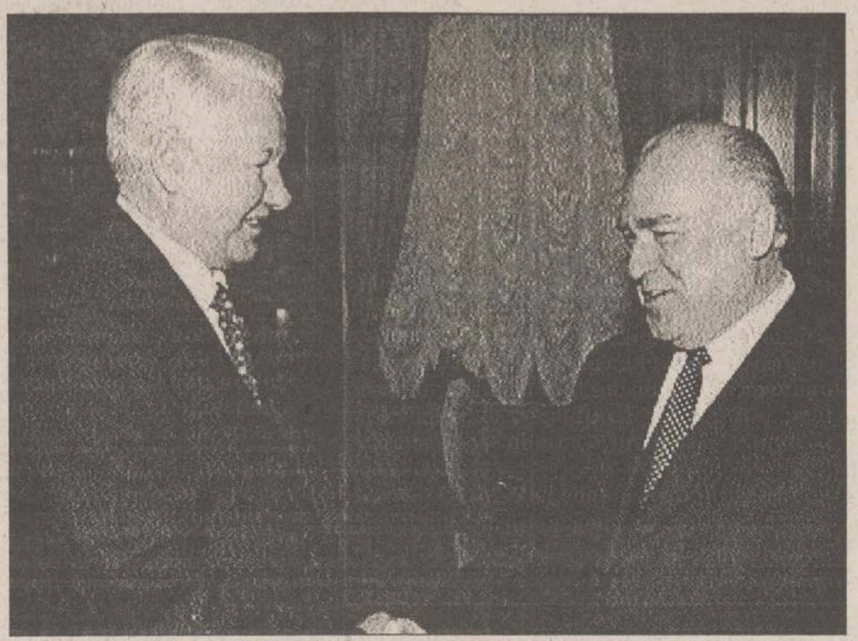

Elțîn și Cernomîrdin, încă aliați

Ciubais se face că nu știe că va fi prim-vicepremier

Șeful administrației prezidențiale ruse, liberalul ***Anatoli Ciubais***, a declarat, ieri, că președintele Boris Elțîn nu a luat, încă, nici o decizie cu privire la transferul său în funcția de prim-vicepremier.

Surse din cadrul Kremlinului, precum și presa rusă au apreciat că Elțîn îl va numi pe Ciubais în postul de prim-vice-premier, atribuindu-i puteri extinse în vederea combaterii criminalității economice. Ciubais, în vîrstă de 41 de ani, este familiarizat cu investitorii străini, dar este puternic contestat de comuniști, care dețin majoritatea parlamentară și care îl acuză de subevaluarea întreprinderilor de stat în cadrul procesului de privatizare.

Cernomîrdin îl atacă din nou pe ministrul de Finanțe

Premierul rus ***Victor Cernomîrdin*** a afirmat, ieri, că va efectua o remaniere guvernamentală și l-a criticat din nou pe ministrul de Finanțe, ***Alexander Livșit***.

Afirmațiile făcute de Cernomîrdin la ședința de ieri a cabinetului rus au întărit convingerea analiștilor că Livșit, atacat de premier și miercuri, va fi exclus din guvern.

Cernomîrdin a afirmat, însă, că Ministerul de Finanțe nu trebuie să fie principalul organism implicat în problemele economice ale Rusiei și că rolul Ministerului Economiei în acest domeniu ar trebui întărit. Premierul rus a criticat Ministerul de Finanțe și pentru faptul că este parazitat de birocrație și aroganță în relațiile cu autoritățile locale și alte ministere.

Demonstranții cer capul lui Berisha

Revolta albanezilor din sud se transformă în război de secesiune

Grupuri de protestatari antiguvernamentali albanezi, formate în special din tineri, au preluat, ieri, controlul asupra orașului Tepelene, amplasînd tunuri grele în piața centrală a orașului. Rebeliunea din sudul Albaniei a luat, miercuri, aspectul unui conflict armat, atunci cînd avioanele armatei guvernamentale au efectuat un bombardament asupra orașului Vlora, unde insurgenții s-au baricadat, apărîndu-se cu tancuri și artilerie anti-aeriană. Rebeliunea a dezvăluit și o divizare a țării, între nord și sud, respectiv între suporterii lui Berisha și oponenții acestuia. Albanezii din sud sînt, în medie, mai înstăriți decît cei din nord, participînd, deci, în număr mai mare la "jocurile de întrajutorare" al căror faliment a generat protestele. Întrucît sudul este de orientare socialistă, guvernul l-a transferat pe ***Fatos Nano***, liderul Partidului Socialist, închis pentru corupție, la o închisoare de lîngă Tirana, pentru a împiedica eliberarea sa. Armata albaneză a întîmpinat o rezistență fermă din partea rebelilor în încercarea de a aplica prevederile stării de urgență decretate de Parlament la sfîrșitul săptămînii trecute. Peste 20 de persoane și-au pierdut viața în cursul valului de violențe ce a izbucnit la sfîrșitul săptămînii trecute în orașul-port Vlora.

"Demonstranții nu vor preda armele pînă cînd Berisha nu va demisiona. Armata din sudul Albaniei a trecut de partea poporului", a declarat un colonel.

LUMEA PRIN FAX

■ **MOSCOVA:** președintele Boris Elțîn a declarat, ieri, că Rusia și vecinul său din vest, Republica Belarus, sînt pregătite să facă demersurile necesare în vederea integrării, preconizînd că 1997 va fi un an al marilor decizii pentru ambele țări.

■ **BEIJING:** conducerea politică a Chinei face pregătiri pentru instituirea unui control mai strîns al partidului asupra armatei. Un proiect de lege în acest sens se află în curs de elaborare.

■ **SOFIA:** noul cabinet bulgar va prezenta delegației FMI, programul său de stopare a degradării continue a situației economice a țării.

Stoianov, președintele Bulgariei

■ **ALGER**: patru civili algerieni și un membru al gherilelor musulmane și-au pierdut viața, la sfîrșitul săptămînii trecute, într-un schimb de focuri dintre rebelii islamiști și forțele pro-guvernamentale, lîngă Alger, scrie în numărul de ieri cotidianul algerian "El Watan".

■ **WASHINGTON:** președintele american, Bill Clinton, și cancelarul german, Helmut Kohl, au avut, miercuri, o convorbire telefonică de circa 20 de minute, în cursul căreia a fost abordată problema extinderii NATO.

■ **GDANSK:** administratorul șantierului naval din Gdansk a anunțat, ieri, că va concedia imediat ultimii 3.800 de muncitori ai întreprinderii.

The Daily Telegraph

Rusia, strada Iadului 1997

Nu este ușor să zugrăvești în cuvinte aspectele vieții cotidiene din Rusia modernă, aspecte care de multe ori par a fi desprinse din filme de groază. Însă, la o scurtă trecere în revistă a ziarelor moscovite, se remarcă cu ușurință eforturile reporterilor locali, se arată într-un articol apărut în cotidianul britanic "The Daily Telegraph".

Iată o selecție a știrilor apărute într-o singură zi în presa din capitală. **"Moskovski Komsomoleț"**, cel mai popular cotidian moscovit, relatează despre o întîmplare îngrozitoare care a avut loc pe strada Mareșal Tucacevschi. În timp ce scormonea prin containerele de gunoi după ceva de mîncare, un cerșetor a dat peste un picior de om și alte cîteva mădulare. Chemată la fața locului, poliția a cercetat și celelalte containere menajere din zonă, dînd la iveală și alte dovezi ale crimei odioase: patru mîini, patru omoplați și trei picioare, toate provenind de la persoane de sex feminin.

"Pentru polițiști era clar că aveau de a face nu cu una, ci cu două crime," relata ziarul în continuare. Felul în care acest calcul simplu este prezentat într-o manieră "sherlock holmesiană" nu lasă prea mult loc speranței că spintecătorul din nord-vestul Moscovei ar putea fi depistat.

Același ziar relatează că o pereche de elani rătăciți au fost văzuți în Piața Komsomolskaia. Într-un astfel de loc se poate întîmpla orice, menționa reporterul: exista teama că elanii rătăciți ar fi putut fi uciși și mîncați pe loc. Timp de patru ore nu s-a putut găsi pe cineva care să salveze bietele creaturi: serviciul municipal de capturare a elanilor rătăciți a fost desființat din lipsă de fonduri.

În cele din urmă, o echipă de la Grădina Zoologică din Moscova a fost convinsă să vină la fața locului și să imobilizeze animalele. Însă tranchilizantele din dotarea acestora erau expirate, astfel încît au fost necesare patru ore pentru ca acestea să-și facă efectul. Se presupune că elanii au fost lăsați în libertate.

Un articol cu un sfîrșit mai puțin fericit este pus la dispoziție de ziarul "Komsomolskaia Pravda". Articolul tratează un carnagiu care a avut loc la o baie comunală din orașul Nizhny Tagil din Urali, unde cinci bărbați și trei tinere au fost împușcați mortal în timp ce sărbătoreau o aniversare în sala de saună. Masacrul s-a declanșat pur și simplu din cauză că nu erau suficiente fete pentru distracție. În timp ce norocoșii s-au lipit fiecare de cîte o Katia și o Natașă prin ungherele saunei, cei rămași pe liber s-au cufundat într-o beție cruntă.

Un anchetator citat în articol spune că aceștia ***"și-au pierdut controlul, au ucis un bărbat, apoi încă unul, iar cînd au realizat ce au făcut au fost nevoiți să scape de martori."*** Unul din martori a reușit să scape fugind complet gol, însă a murit înghețat în zăpadă. Ucigașii nu au fost depistați.

Un răspuns la întrebarea ***"cu ce se ocupă poliția?"*** este furnizat de ziarista Mașa Gessen, care scrie pentru **"Moscow Times"**. Într-o dimineață de duminică, Mașa se afla, în mașina sa Volvo, în împrejurimile Moscovei. Un autoturism Lada a tamponat partea din spate a mașinii ziaristei. Șoferul era beat, însă s-a dovedit că era polițist la serviciul circulație, aflat în timpul său liber, și așa a scăpat nepedepsit. În Rusia, asigurările de mașini sînt văzute ca o chestiune personală: poliția este de obicei prea ocupată cu alte probleme ca să mai înregistreze raportarea unui accident.

Cei doi șoferi au apreciat că reparațiile necesare mașinii tamponate ar costa aproximativ 900 de dolari. Ziarista i-a luat șoferului beat permisul de conducere și actele mașinii, urmînd să i le returneze cînd acesta avea să îi plătească datoria. Polițistul care a venit la fața locului să asiste la incident, a felicitat-o pe ziaristă pentru tîrgul pe care l-a făcut, și asta în timp ce continua să încaseze "amenzi' de la mașinile care treceau prin zonă. Pentru a obține un nou permis de conducere și alte acte pentru mașină, șoferul Ladei ar fi trebuit să dea mită 1.500 de dolari.

Dacă toate acestea lasă impresia unei sfidări acute a legii, "Moskovski Komsomoleț" relatează că Moscova a declarat război magazinelor care afișează firme cu denumiri în limbi străine. Începînd de la 1 iunie, s-a hotărît ca toate magazinele care au afișată denumirea de "minimarket" sau "superstore", să renunțe la expresiile străine și să le înlocuiască cu denumiri din perioada sovietică ca: băcănie, carne, pește, lapte, încălțăminte și altele. Chiar dacă ordinea și stabilitatea din timpurile comunismului s-au dus pentru totdeauna, cel puțin această măsură îi va satisface pe nostalgici. **(traducere și adaptare de A. Dîrțu)**

ROMANEL - Gold Star
PRIN *GIREXIM INTERNATIONAL*
TELEVIZOARE
NOKIA Gold Star
GRUNDIG DAEWOO
TELEFUNKEN MEGAVISION
PRODUSE ELECTROCASNICE
ZANUSSI ARISTON *COMBINE MUZICALE*
WHIRLPOOL
PLATA ÎN 12 RATE LUNARE CU NUMAI 30% AVANS !
Vizitați magazinele din G. Muzicescu 7A, tel. **032/215981** și G. Ureche 3, tel. **032/213130, 213122**
Cîștigătorul tombolei este:
CLOPOȚEL TEODOR
Str. Primăverii nr. 21, Iași

CERAMICA SA IAȘI
Calea Chișinăului nr. 176, tel. 032/135590, fax 032/130602

Pentru luna martie 1997, SC CERAMICA SA Iași poate pune la dispoziția societăților comerciale care nu au contracte pentru livrare și persoane fizice, cantitatea de 1.200.000 buc. blocuri ceramice format normal.

Pentru procurare, cumpărătorii se pot prezenta la Biroul Desfacere, unde vor primi un contract de livrare contra plata a 30% din valoarea produselor solicitate.

Termenul de livrare stabilit prin contract va fi cert.

DIRECȚIA GENERALĂ A FINANȚELOR PUBLICE ȘI CONTROLULUI FINANCIAR DE STAT A JUDEȚULUI IAȘI

Primește oferte pînă la data de **14 martie 1997, ora 13.00** pentru service la următoarele aparate:
- Copiator marca SHARP 4 buc.
- Mașini de scris marca: SHARP, CORONA, PRESSIDENT 5 buc.
- Fax marca: SHARP, PANASONIC 5 buc.
- Calculatoare birou marca: TRULY, AURORA, LOGHITACH, TEXAS 70 buc.

Menționăm că aceste aparate se găsesc în cele 3 orașe respectiv: Pașcani, Tg. Frumos, Hîrlău și comuna Răducăneni.

Ofertele se depun la Registratura generală, camera 9, pînă la data de **12 martie 1997**.

Pentru relații suplimentare, rugăm contactați-ne la **telefon 112398** sau la sediu - Serviciul administrativ, camera 16.

CÎND TOATĂ LUMEA SCUMPEȘTE, "UMARO" IEFTINEȘTE!
UMARO SA ROMAN • Str. Mihai Viteazul 3-5
ÎN PERIOADA 1-31 MARTIE ACORDĂM REDUCERI DE PREȚURI DE 3 PÎNĂ LA 9% în echivalent USD cu plata în lei la cursul zilei (BNR)
Pe grupe:
• mașini de tîmplărie
• ferăstraie circulare
• mașini de cepuit
• mașini de șlefuit
• mașini de rindeluit
• Toate accesoriile speciale pentru mașinile de prelucrarea lemnului
Contactați-ne urgent la telefon: 033/726735; 731124; fax 034/119966; 033/731485

REGIA AUTONOMĂ DE TRANSPORT ÎN COMUN IAȘI

PLANIFICAREA

mijloacelor de transport în comun pe traseele din municipiul Iași, începînd cu data de 7 martie 1997

Nr. traseu	Itinerariul	Timp de mers	Tură AM+PM	Ramforsări 5-9; 13-17	Sîmbătă, duminică și sărbătorile legale
	Secția nr. 1 troleibuze				
42	Cămine T.V. - Copou	60'	6-6	2	4
43	Policl. I - CUG I	72'	4-4	2	4
44	CUG I - P. Dacia	48'	6-6	2	6
45	Cămine T.V. - Păcurari	60'	8-8	4	6
46	Policl. I - Bucium	72'	4-4	2	4
		TOTAL	28-28	12	24
	Secția nr. 1 autobuze				
9	P Eminescu - CUG	60'	10-10	2	6
19	Canta-Șos. Națională-Baza 3	60'	4-4	2	4
20	Păcurari-Tg. Cucu	40'	2-2	2	2
27	Rond Tătărași-CUG I	44'	2-2	2	2
27	P. Eminescu-Tătărași Sud	40'	2-2	-	2
28	P. Eminescu - P. ACB	60'	4-4	2	4
29	Baza 3 - Tomești Vale	48'	4-4	-	3
30	Canta-N. Iorga-Bucium	80'	4-4	2	6
36	CA Bazar-Breazu	80'	-	3	-
47	Rond ACB-N. Iorga-Tătărași	76'	4-4	2	3
		TOTAL	36-36	17	32
	Secția nr. 2 tramvaie				
1-1	Copou-P.Roș-Baza 3-Țuțora	80'-60'	5-5	3	4
3	Gară-Tătărași Sud	40'	4-4	2	4
4-4	5-8 și13-17 inel T.S.-T.V.	60'	4-4	2	4
	8-13 și 17-22 Copou-T.S.	48'		-	
6	Rond ACB-Tg. Cucu	52'	-	4	3
7	Canta-Tg. Cucu	40'	4-4		4
8-8	5-8 și 13-17 inel T.V.-T.S.			2	
	8-13 și 17-22 Copou-Baza 3	48'	4-4	4	4
9	CUG II-Tg. Cucu-Gară	60'	6-6		4
13	Copou-Tătărași Sud	48'	4-4	2	-
14	R. Dancu-Tătărași Nord	36'	4-4	-	3
		TOTAL	35-35	10	32
	Secția nr. 3 autobuze - trasee municipiu				
6	Rond Dacia-Tg. Cucu	54'	6-6	2	4
10	Rond ACB-CUG II	60'	-	2	-
47	Rond ACB-N. Iorga-Tăt. Nord	76'	4-4	-	2
		TOTAL	10-10	4	6
	Secția nr. 3 tramvaie				
2	Rond Canta-N. Iorga-Țuțora	80'	4-4	2	4
5	Rond ACB-P. Roș-Țuțora	80'	8-8	8+4	6
		TOTAL	12-12	14	10

Monitorul

Ziarul care stă de vorbă cu oamenii!

EDITORIALE

LOCAL

Nimeni din țara asta nu-i poate atinge pe procurori?

Ceva e putred de tot în Parchetul General. În această instituție ori functionează perfect spiritul de castă prin care o mînă spală pe alta, ori cei din conducerea centrală, în frunte cu Procurorul General, Nicolae Cochinescu, sînt iresponsabili și rupți de realitate. În urmă cu aproape doi ani, "Monitorul" a scris pe larg despre cazul actualului prim-procuror al Parchetului de pe lîngă Tribunalul Iași, Dan Bădărău. Sesizam atunci opinia publică și justiția în legătură cu averea de miliarde de lei acumulată de procurorul Bădărău după Revolutie, avere care nu se poate justifica în nici un fel prin veniturile obtinute în mod legal de către el și familia sa. La acea vreme, 'Monitorul" dezvăluia faptul că familia Bădărău deține nu mai putin de nouă locuințe (case, apartamente și garsoniere) în orașul Iași, precum și o serie de terenuri. O parte dintre aceste locuințe sînt trecute fie pe numele fiicei sale, fie pe cel al soției. Avînd protecția puterii de atunci, prim-procurorul Bădărău nu s-a sinchisit niciodată să dea explicații nimănui, cu atît mai mult cu cît nici o instanță nu s-a sesizat la cele apărute în presă.

S-a schimbat regimul și actualii guvernanti au pornit o ofensivă fără precedent împotriva corupției.Cum era de asteptat, a intrat în vizorul noii puteri și cazul Bădărău. Opinia publică ieșeană află, astăzi, din gura procurorului Gheorghe Nichita, șeful Serviciului Control și Organizare din Parchetul General, că acuzațiile aduse procurorului Bădărău "s-au dovedit a fi nereale". Spune șeful de la București că "prim-procurorul Bădărău, în afară de casa unde locuiește, nu mai are altă proprietate". Cît despre celelalte locuințe, acestea nu ar fi ale lui Dan Bădărău, ci ale sotiei sale, care este "notăriță și știm cu toții că este o meserie bănoasă", sau ale fiicei sale, care este căsătorită cu un cetățean american. Nu sîntem în măsură să vă spunem ce au verificat cei trimiși de mai marele procuror de la București în cazul Bădărău, dar ar fi fost suficient să verifice cele scrise în presă și-ar fi aflat cel putin două lucruri care dau peste cap întreaga argumentație în favoarea colegului de la Iași. Este vorba despre faptul că în perioada în care familia Bădărău a "achiziționat" averea în discuție, doamna Bădărău era notar de stat, cu salariu de la buget, mai tîrziu trecînd la "meseria bănoasă", iar fiica acesteia nu era la acea dată căsătorită cu nici un american. De fapt, aceste "mici amănunte" puteau fi verificate fără nici un efort deosebit, mai ales cînd e vorba de un ditamai procurorul care știe foarte bine ce înseamnă o anchetă. Dacă cel trimis de la București să ancheteze cazul și-a permis să afirme că în cazul Bădărău nimic nu e adevărat, e clar că n-a făcut nici o anchetă la Iași și atunci lucrurile devin ceva mai complicate. Același procuror bucureștean a mai avut însărcinare, prin serviciul pe care-l conduce, să verifice și un alt caz, la fel de celebru, cel al colegului lui Bădărău din județul Vîlcea, prim-procurorul Paul Constantinescu. Acesta este acuzat de mai multe persoane că ar avea legături cu celebrul mafiot local, "omul de afaceri" Vasile Gorun, zis Vulturul, care terorizează de mai multi ani locuitori ai judetului. Plîngerile acestora înaintate Poliției și Justiției au rămas întotdeauna fără răspuns. Deși Vasile Gorun se află acum în cercetarea Poliției, fiind arestat, rezultatul anchetei realizate de "controlorii" Parchetului General este identic cu cel de la Iași. "Nimic nu este adevărat din ceea ce se spune despre Paul Constantinescu". După acest adevărat "tur de forță" al Procuraturii, e clar că nu se mai poate vorbi de o reformă în Justiție fără a o curăța de la cap. **(Pavel LUCESCU)**

NAȚIONAL

PDSR a inițiat o moțiune împotriva guvernării Văcăroiu

Ieri, în Camera Deputaților, a avut loc dezbaterea primei motiuni inițiate de partidul condus de către Ion Iliescu, pe probleme ale agriculturii. Dacă ne luăm după numărul de foști miniștri ai guvernului Văcăroiu în actualul grup parlamentar pedeserist, ne-am fi așteptat ca ofensiva împotriva executivului să aibă o vigoare deosebită. Lucru care nu s-a întîmplat, pentru că, de fapt, această motiune simplă "pe problema agriculturii" nu a avut subiect. Deputatii PDSR au criticat moștenirea pe care ei au lăsat-o guvernului Ciorbea și au cerut, nici mai mult nici mai putin, decît continuarea politicii agricole de pînă acum. În felul acesta nu s-ar mai produce nici o schimbare. Adică, PDSR este în opoziție, dar vrea ca Victor Ciorbea să pună în aplicare tot programul care a fost penalizat de votul electoratului.

Bineînteles, motiunea a fost respinsă fără probleme. Actuala coalitie guvernamentală este mult prea solidă, cel putin în momentul de fată, pentru a fi înfrîntă de vreo tentativă a opoziției. Și apoi, e greu de crezut că s-ar găsi cineva care să guverneze cu programul altuia, cînd știe că programul asumat de actuala coalitie guvernamentală a fost apreciat de numeroși experți din exterior. Cei păgubiți din această luptă a orgoliilor parlamentare au fost simplii țărani. Ei nu au primit nici un leu în plus, iar situația lor nu s-a ușurat cu nimic. Deocamdată, costurile lucrărilor pentru un hectar de cultură de porumb au depășit un milion și jumătate de lei. Iar bani pentru așa ceva nu sînt nicăieri.

În plus, nomenclatura agricolă, care s-a autointitulat "sindicat al agricultorilor", face presiuni pentru păstrarea unei stări de fapt moștenite de la vechiul guvern, în care timpul trece și leafa merge oricum, din credite subvenționate. Între timp, însă, vorba lui Trită Fănită, porcii mănîncă țevi și scînduri, puii mor sufocați, iar prețul cărnii crește în magazine. Ba chiar unii țărani își aruncă laptele pe cîmp, în timp ce concerne precum PARMALAT, interesate în valorificare acestui produs, încă se mai luptă cu atotputernicul aparat birocratic de la noi. Ieri s-a respins, de fapt, o motiune îndreptată împotriva guvernului Văcăroiu. **(Cristian RACU)**

LOCAL

Confuzia prefectului Vitan între "a conduce" și "a controla"

Trece timpul, viata e din ce în ce mai grea și lumea devine tot mai nervoasă. La toate acestea se adaugă și astenia de primăvară. Unii, mai slabi de înger, cedează și se trezesc zicînd și făcînd lucruri de care nu i-ai fi crezut niciodată în stare. Dacă mai au în spatele lor și un "înger păzitor", riscă s-o ia razna de tot. Acest lucru nu este valabil, neapărat, și în cazul de care ne vom ocupa mai jos, deși poate fi un bun punct de plecare. Acum două zile, înarmat cu un ordin al Ministerului Învătămîntului, prefectul de Iasi, Florin Vitan, a descins la curtea "domnișoarei de fier", Rodica Luca, pentru a pune în aplicare eliberarea acesteia din funcția de șef al Inspectoratului Scolar Judetean și instalarea în postul respectiv a profesoarei Camelia Gavril. Sedinta, spun ziariștii prezenti la fata locului, a fost extrem de tensionată, lăsîndu-se cu demisia a încă patru inspectori școlari membri ai Consiliului de Administrație al ISJ. Domnul prefect, se pare, și-a ieșit putin din mînă și s-a apucat să arunce cu amenințări și cuvinte ceva mai dure la adresa "domnișoarei", ceea ce n-ar fi mare păcat, dar și la adresa celorlalti membri ai conducerii ISJ. Acum, nu că lucrurile ar sta pe roze în institutia respectivă, dar, dacă tot ai înlocuit "capul răutăților" cu un om pe care ți l-ai dorit, las-o, domnule, să-și facă treaba și, dacă își merită funcția, va face ea ca lucrurile să meargă bine de aici înainte. Domnul prefect, însă, se scapă și declamă cu destulă inelegantă: "Vreau să-i avertizez pe inspectorii de specialitate să-i acorde tot sprijinul noului inspector general. Cei care vor sabota munca prof. Camelia Gavrilă vor avea de-a face cu mine si vor fi sanctionați". Păcat, domnule prefect, dar comportîndu-vă ca un tătic, i-ați știrbit noii alese în fruntea ISJ toată autoritatea și poate și respectul subordonaților. Mai spune domnul prefect, secondat de consilierul personal și de o adresă recentă a Ministerului Invătămîntului, că domnia sa are împuternicirea de a aviza numirea inspectorilor și directorilor de școli și, conform Legii 69, de a controla activitatea ISJ, ca și a celorlalte instituții descentralizate. Domnia sa, însă, se scapă din nou și afirmă: "Eu conduc institutiile descentralizate ale guvernului". Între "a controla", cum spune legea, și "a conduce" e, totuși, o diferență destul de mare. Este exact acea diferență care face ca Prefectura, spre exemplu, să fie condusă de dumneavoastră, dar să fie controlată de altcineva, respectiv de către responsabilii politici ai partidelor aflate la guvernare. Nu ne-am lega de acest aparent amănunt, pe care l-am putea pune pe seama unui exces de limbaj, dacă nu am avea exemplul și altor excese din partea noilor autorități pe care, la vremea respectivă, presa le-a sesizat. Să ne amintim doar de ciudatele negocieri pentru împărțirea între partenerii de guvernare la nivel local a functiilor din instituțiile statului, ajungînd pînă la a se negocia și posturile de directori de regii. Mai nou, s-a emis și ideea ca pentru aceste posturi să nu poată candida decît persoane desemnate de către partidele aflate la guvernare. Sînt excese care, dacă pot fi înțelese în anumite perioade mai "revoluționare", nu mai pot fi acceptate după șapte ani de tranziție, cînd sperăm cu toții să redevenim normali. Si să nu uităm, de asemenea, că discreția trebuie să fie una dintre principalele calități ale Puterii. **(Pavel LUCESCU)**

Materialele de mai sus reprezintă punctul de vedere al redacției

CRONICA ORTODOXĂ

"PREDANIA" - 60 de ani

Dan CIACHIR

În urmă cu șaizeci de ani, mai precis pe 15 februarie 1937, apărea la București revista ***"Predania"***, subintitulată "revistă de critică teologică". Directorul publicației era teologul Gheorghe Racoveanu, unul dintre publiciștii de bază care formaseră echipa ziarului ***"Cuvîntul"***, alături de Mircea Eliade, Mihail Sebastian etc., ziar suspendat, așa cum se știe, pe 1 ianuarie 1934. Editorialele din ***"Predania"***, începînd cu primul număr, intitulat sugestiv ***"Pentru o teologie cu «nespecialiști»"***, le iscălea Nae Ionescu. Au fost în număr de opt (al nouălea fiind transcrierea unei lecții din cursul de Metafizică) și le-am retipărit în antologia din publicistica lui Nae Ionescu ***"Suferința rasei albe"*** (Ed. Timpul, Iași, 1994).

Cum se știe, "Predania" nu este altceva decît Sfînta Tradiție a Bisericii și Nae Ionescu încerca să o definească succint în al doilea număr al revistei, care a avut o existență efemeră, încheindu-și apariția în toamna aceluiași an 1937. Desigur că, sub aspect ortodox, se continua în această revistă spiritul de la ***"Cuvîntul"***. Dar ea mi se pare emblematică prin importanța pe care o acorda elementului laic. Nae Ionescu și alți colaboratori ai revistei reaminteau un adevăr elementar și de mare actualitate în zilele noastre: laicii sînt și ei chemați, ba chiar au datoria să teologhisească; cultura bisericească nu este monopolul clerului... Adevăruri pe carel, un an mai tîrziu, le reitera preotul profesor Liviu Stan, în impresionanta-i teză de doctorat, intitulată ***"Mirenii în Biserică"***, carte care își tot așteaptă reeditarea.

Măcar sub acest aspect al actualității, al locului și rolului intelectualilor mireni merită să ne amintim de revista ***"Predania"***. Dar cred că o putem face și sub alt aspect, și anume referindu-ne la excelenții săi colaboratori. Pe Nae Ionescu l-am menționat, el fiind și autorul sintagmei "teolog nespecialist". L-am pomenit și pe Gheorghe Racoveanu, ziarist bisericesc, spirit polemic, care, împreună cu Mircea Eliade, a alcătuit, în 1950, o scurtă antologie din articolele de teologie ale profesorului și mentorului său și a editat, tot în Germania, unde a apărut culegerea, ziarul "Cuvîntul în exil", care își așteaptă un cercetător.

În ***"Predania"*** a mai semnat profesorul teolog Grigorie Cristescu și am mentiona excelenta sa intervenție ***Îmbisericire, nu Bibliolatrie*** sau ampla colaborare a preotului I.D. Petrescu, de la Biserica "Visarion", din București, specialist în muzică bisericească, apărută în numărul 3 (15 martie 1937) al revistei și intitulată "Cuviosul Roman Cîntărețul" (și cred că formula aceasta suna mai frumos în românește decît Roman Melodul).

Între teologii de valoare, o notă din ***"Predania"*** semnala numele tînărului doctorand Iustin Moisescu, profesorul, respectiv Patriarhul de mai tîrziu, care își dăduse în 1937 doctoratul la Atena, cu teza consacrată lui Evagrie din Pont, iar într-un alt număr era redus la adevărata-i dimensiune teologul popular și populist Nichifor Crainic, care astăzi se citește cu greu din cauza retoricii sale sforăitoare, dar care la vremea respectivă era socotit un fel de geniu al Ortodoxiei. Tot în ***"Predania"*** publica, nesemnate, frumoase traduceri din pagini de Patristică. Pe cînd nu exista versiunea părintelui profesor D. Stăniloae din imnele Sf. Simeon Noul Teolog, în toamna lui 1937 apărea acolo un fragment intitulat "Ale Sfîntului Simeon Noul Bogoslov: dumnezeiești cîntări ale doririi".

În fine, cred că un tînăr absolvent de azi în Teologie și-ar putea alege cu folos ca subiect al unei teze de licență în istorie bisericească revista ***"Predania"***. ■

BREVIAR PLASTIC

Tripleta osînzeană

Val GHEORGHIU

Sînt tentat să pun textul de față în astlaltă rubrică a mea, "Breviar plastic". Atît de bine se pretează el, textul, unui tratament plastic. Deși... deși... ar fi fost, firește, destinat "Ultimei tuse".

Sînt tentat și o și fac.

De ce?

Există trei personaje care s-au bucurat (și se mai bucură încă, spre minunarea noastră, iată, atît de duios-răbdătoare) de tratamentul privilegiat al presei și al televiziunii. Dar și, de ce n-am spune-o, de cel al folclorului parlamentar.

Vadim, Dumitrașcu, Păunescu.

("Bardul" la urmă, pentru că a stricat cumva tripleta prin dispariția, vai!, din Senat, nu însă și prin dispariția spiritului său atît de osmotic impregnat în ceilalți doi, rămași pe redută.)

Cea mai firească întrebare ce se impune deîndat ce-i vedem pe cei trei este: ce ne-am face fără acești atleți ai neamului? Cînd nația începe s-o ia razna și la orizonturile ei apar norii nenorocirilor: comploturile internaționale, pericolul șogoresc, aducerea semenilor la sapă de lemn, trădătorii, vînduții și altele, și altele, care-s cei ce sar arși, arătîndu-ne rătăcirile? Ei, atleții neamului. Ultima lor ispravă? Care putea fi decît cea legată de reîntoarcerea Regelui. Au tunat și-au fulgerat în plen și, ca supremă indignare, au părăsit sala. Dar, culmea!, n-au lăsat în urmă lacrimi, cum și-ar fi dorit atleții neamului. Nesuferiții de majoritari le-au aplaudat plecarea. (Am zis: "bardul", în supraponderalitate absentă, era ca și cum ar fi ieșit odată cu ceilalți doi).

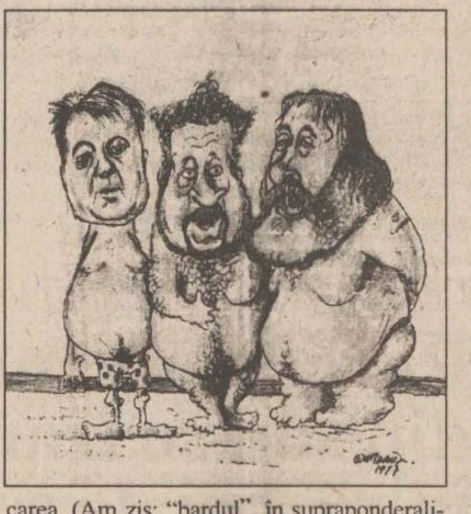

Să atacăm însă chestiunea plastică.

M-am întrebat, ades, cine i-ar putea "prinde" într-un portret colectiv pe cei trei mușchetari ai durerilor nației: un Goya, bîntuit de monștri? Prea blînd. Un trăsnit de Bosch? Mde, prea liric. Un concupiscent Hals? Cei doi flamanzi Bronwer și Teniers, mari meșteri în scene grotesc-promiscue? șterși, a, mai degrabă un Repin, spiritul turanic, nu? Cu cazacii ăia burduhănoși turnînd în ei carafe, înfulecînd și rîzînd unsuros.

Nu, degeaba.

Nu s-a născut încă pictorul. ■

UNGHIUL DE TRAGERE

Consensul diabolic

Val CONDURACHE

Accesul fiecăruia la propriul dosar de securitate nu mai servește, acum, după șapte ani de la presupusa urmărire de către serviciile secrete, a unora dintre noi, decît la satisfacerea unei curiozități puțin masochiste. În tot acest timp din dosare au putut să dispară piesele cele mai importante. Mai apoi, nu are nimeni o idee clară despre cum arăta un astfel de dosar. Să admitem că mi se dă posibilitatea să-mi răsfoiesc dosarul, dacă a existat un astfel de dosar. Să admitem, de asemeni, că el nu a fost descompletat. Fișele sînt întocmite, probabil, după modelul acelora publicate în Cartea albă a Securității. Alături de notele informative alcătuite de ângajații Securității, pe care nu i-am cunoscut, numele lor nu-mi spun nimic, voi descoperi tot felul de alte surse, informatori sau oameni de sprijin, al căror nume a fost codificat. Sursa Popescu m-a ascultat trăncănind la un cenaclu despre libertatea de exprimare. Mihalea raportează că într-un cerc de prieteni, la o terasă de vară, m-am apucat să-l înjur pe Ceaușescu. Un oarecare Mănoiu, cititor neobosit al revistelor de cultură, semnalează cîteva șopîrle strecurate într-un eseu. Nu am organizat guverne, nu am trecut peste hotare nu știu ce manuscrise incendiare, ale mele sau ale altora, nu am semnat, în 1977, protestul lui Goma ș.a.m.d. Mica mea rezistență intelectuală s-a rezumat la primatul esteticului în judecata literaturii (în felul acesta m-am delimitat de opera "scriitorilor de curte", uneori i-am judecat cu asprime și nu m-am supus presiunii ideologice) și la refuzul de a elogia, fie și în treacăt, partidul și familia dictatorului. Ce aș putea găsi în propriul dosar? Oricît m-aș chinui, n-aș reuși, probabil, să identific în spatele "surselor" persoanele în carne și oase, colegii de facultate, confrații literari, turnătorii din teatru.

Cît privește accesul fiecăruioa la dosarul altuia, publicarea listelor de informatori ai securității și a oamenilor de sprijin, ar putea interesa opinia publică în cazul demnitarilor, parlamentarilor, liderilor de partid. O personalitate politică marcantă care-a colaborat cu serviciile de Securitate mai poate fi obiectul unui șantaj. Mi-a căzut și mie în mînă lista oamenilor de sprijin ai Securității, descoperită într-un fișet al fostului prim-secretar. În preajma alegerilor legislative din 1992, ***"Monitorul"*** a dat publicității cîteva nume. Pe lista respectivă (am consultat-o destul de amănunțit) nu figurează informatorii sistematici. Cadrele de conducere, secretarii de partid, șefii unor compartimente făceau periodic rapoarte verbale ofițerului de securitate care răspundea de instituțiile de cultură. Ei au fost adevărații informatori, adevărații oameni de sprijin. Colaborarea lor cu Securitatea era subînteleasă și consistentă. În evidențele Securității, categoria aceasta de informatori nu există. În structurile de complicitate ale fostei puteri comuniste a existat, la toate nivelele, un diabolic consens. Publicarea listelor de informatori, accesul fiecăruia la toate dosarele Securității ar duce la constatarea paradoxală că oamenii cei mai compromiși în perioada comunistă sînt mai curați ca lacrima. ■

Am vorovăit ieri, stimați cetitori, cum devine cazul, în zona de est a țării, cu Programul de Autonomie Economică (PAE), ca singura soluție pentru ieșirea Moldovei din actuala stare de subdezvoltare. Îi mai zicem ce-i mai zicem și astăzi pe tema asta, după care iute vom ajunge la metoda "saltul broscuței" de cucerire a piețelor sărace. Nu-i așa că-i fain?

Mai întîi, stimați cetitori de bombițe, vrem să vă dorim o zi bună, oriunde vă aflați. Asta pentru căci Bomba e și pe Internet, deci poate fi cetită de pe orice meridian, indiferent unde-i situat soarele în acel moment. Pornirăm ieri una discuțiune foarte agitată, privitoare la una problemă foarte delicată: aceea a necesității relansării din punct de vedere economic a zonei de est a României, numită, generic, Moldova. Ne-am plictisit să tot arătăm faptul căci moștenim efectele unui comportament secular al guvernanților, fie că se numeau regi, comuniști sau neocomuniști, față de biata Moldovă. Stau mărturie, pentru fiecare perioadă istorică, numeroase cifre care arată, fără putință de tăgadă, că toate resursele de dezvoltare au fost confiscate de frații munteni, în detrimentul fraților moldoveni. S-a ajuns, de egzămplu, să fie de bon-ton ca un absolvent de facultate să fie bun dacă a studiat la București și mai puțin bun dacă a studiat la Iași, deși Universitatea ieșeană e cea mai veche din țară. Multe alte fetișuri bucureșteniste funcționează în ziua de azi, toate sugerînd că numai Capitala naste oameni, restul nemica sau, cel mult, români de categoria a doua. Mentalitatea aiasta nu-i produsul vreunei "frustrări provinciale", stimați cetitori de bombițe, ci rezultatul unor observații de bun simț. Spre egzămplu, în actualul Guvern, numit și Ciorboiu, nu se află nici un ministru moldovean get-beget, deși electoratul din estul țării trimite în Parlament cam 30% din aleșii poporului. Nu-i suspect acest fapt? Chiar nu se găsea, în toată Moldova, măcar un specialist care să gestioneze problemele unui minister oarecare? Aicea înclinăm să credem că avem de-a face cu o anumită aroganță bucureștenească vizavi de moldoveni, numiți de dînșii "sîrme". Adică, partidele și partidoaiele cu sediile centrale la Capitală fac liste electorale cu tăt feliul de nume, vin cu ele prin județele Moldovei, trag discursuri demagogice, fură voturile moldovenilor insuficient informați și pa!, ura și la Gară, ne vedem, bre moldovenilor, la viitoarele alegeri, nu? Iaca nu.

Zona de est a României, așa cum arată acuma, e condamnată pentru veșnicie la subdezvoltare. Șomajul pe-acilea e mai mare decît în celelalte zone ale țării, iar șansele de redresare sînt minimale. Să nu ne amețim cu ideile de restructurare promovate de Corboiu, stimați moldoveni, pentru căci acea restructurare nu va duce la recuperarea handicapului economic al Moldovei față de celelalte zone. În situațiunea de față, singura șansă a moldovenilor ar fi să-și facă un Partid al Moldovenilor, care să reprezinte interesele economice specifice ale locuitorilor din regiunea de răsărit a țării, să cîștige 30% din mandatele de parlamentari și să se alieze cu oricare partid care ar accepta să pună în aplicare un Program de Autonomie Economică (PAE) pentru Moldova, care ar trebui să conțină, în esență, o singură prevedere esențială: vreme de cinci sau zece ani, orice agent economic care investește într-un județ din Moldova va fi scutit de impozit pe profit și pe dividende, iar angajații agentului economic vor plăti numai jumătate din impozitul pe salariu către stat. Această unică prevedere, din Programul de Autonomie Economică pentru Moldova, ar face ca, în cinci sau zece ani, să apară investitori care să pună la punct linii de asamblare de televizoare, frigidere, automobile, care să retehnologizeze actualelele unități de producție. În plus, ar atrage și forța de muncă cea mai bine pregătită, care ar cîttiga mai mult decît în alte zone, actualmente tentante, prin faptul că ar plăti impozitul la jumate.

Teoria de pe păturicea din Dumbrava Minunată e simplă și la dispoziția oricărui specialist în scenarii macroeconomice: dacă județele din Moldova ar beneficia de un PAE vreme de cinci sau zece ani, în versiunea zîsă mai sus, atunci s-ar crea, în această perioadă, ceea ce acuma n-avem, adică o piață competitivă. Cînd spunem piață, ne gîndim la banii cetățenilor, obținuți din salarii și alte surse de venituri, rezultați din surplusul de locuri de muncă oferit de investitorii de care am vorovăit mai sus, cu care se pot cumpăra bunuri și servicii mai multe decît acuma. Teoria sună la fel ca disputa cu oul și găina, dar în cazul de față e clară: dacă n-avem bani, nu va fi piață, deci nu vor veni ofertele de televizoare, frigidere, calculatoare, automobile, pe care nu avem cum să le cumpărăm dacă n-avem parale, nu? Despre PAE se va mai vorovăi, e clar. Mîine prezentăm stimaților cetitori teoria noastră cu "saltul broscuței" occidentale cînd vrea să ocupe o piață în formare, cum e și a României.

LIZUCA și PATROCLE
din Dumbrava Minunată autonomă economic, bineînțăles

Monitorul
Ziarul care stă de vorbă cu oamenii!

Str. Smîrdan nr. 5 ■ Tel. 271333 (centrala); 271271 (redactor de serviciu) ■ Fax 27.04.15 ■ Publicitate tel./fax 14.47.76

Editor MONITORUL INTERNET: Mona DÎRȚU
http: //www.monitorul.ro/ (Internet)
E-mail: monitorul@monitorul.ro

■ Redactor sef: DAN RADU
■ Redactor sef adjunct: TONI HRIȚAC
■ Secretar general de redactie: MARIUS CRISTIAN
■ Manager pentru publicatiile "Monitorul": TUDOR CIUBOTARU

SEFI DEPARTAMENTE:
■ Eveniment national: Cristian Racu (int. 109)
■ Eveniment international: Cristina Leca (int. 114)
■ Speciale: Ovidiu Scutelnicu (int. 108)
■ Sănătate: Mihaela Cănănău (int. 108)
■ Administratie: Daniel Nițoi (int. 123)
■ Învătămînt: Silviu Labeș (int. 108)
■ Economic: Mihaela Brezeanu (int. 117)
■ Ev. judetean: Silviu Alupei (int. 123)
■ Cultură: Nichita Danilov (int. 109)
■ Sport: Nicolae Grecu (int. 107)
■ Redactor de serviciu: Constantin Iurașcu (int. 124)
■ Fotoreporter: Constantin Plop
■ Grafică: Lucian Amarii, Daniel Melinte
■ Publicitate: Cristina Labonțu (int. 122)
■ Difuzare: Mihai Tudose (int. 120)
■ Contabilitate: Antoneta Filip (int. 112)

EDITOR:
NORD-EST S.A.
Str. Smîrdan nr. 5 ■ Tel. 27.12.71 ■ Fax 27.04.15
Presedinte: ALEXANDRU LĂZESCU
Director general: DANIEL CONDURACHE
Director editor: FLORIN ZAMFIRESCU
Director de marketing: CRISTINA SIMION
Director executiv: GABRIEL RUSU

Tirajul de azi al cotidianului MONITORUL cu edițiile de Bacău, Botoșani, Brăila, Neamț, Suceava, Vaslui și Vrancea:
53.650 exemplare

TIPAR OFFSET: MULTIPRINT, Iași str. Sf. Lazăr nr. 49; telefon 230060

Abonamentele se pot face la orice Oficiu Poștal din țară. MONITORUL figurează în catalogul Presei interne la poziția 1040.
Distribuitor: S.C. Nord-Est Distribution S.A.

❖ PULS ❖ PULS ❖ PULS ❖ PULS ❖ PULS ❖ PULS ❖ PULS

■ **Domn prim-procuror Ilaș cică are de gînd să lase baltă procuratura și să intre în avocatură. Cică procuratura încă nu s-a pronunțat dacă îl va lăsa și ea baltă.**

■ Utilajele cu care se lucrează la întreprinderea Textila, cea căreia i-a ars un depozit de iută de import, cică ar fi fabricate prin 1923. Se zvonește pe-acolo că sinistrul a izbucnit de la o scînteie a unui motostivuitor. O fi fost oare cu motor cu aprindere prin scînteie de cremene? Și doi: șefii se cam feresc să spună cam cîți bani au dat pe iuta respectivă. Probabil că-i așa de ieftină încît nu se face să mai pomenești. Sau invers.

■ **Cică doi domni ce reprezintă consumatorul, dar mai mult unul cu nume de cazan, au tras ieri un certălău de față cu prefectul, în legătură cu ecusoanele vînzătorilor, încît, de mai mare rușinea, era să intrăm în pămînt. Noroc că n-am fost de față, c-ar fi trebuit mai întîi să spargem asfaltul.**

■ Un domn ieșean șef pe la Casa Pătrată, zis și Sorbina, cică a fost ieri la inaugurarea unui centru de asistență socială la Focșani. După chestia asta, toată lumea a fost invitată la o prelungire în afară, la Hanul Dintre Vii, fosta crîșmă de protocol a PDSR. Aicea domn secretar cică și-a cam dat drumul și la guriță dar și la gîtuleț, toate cu puicuțele săltate pe genunchi. Pe guriță cică i-au ieșit niște treburi cam fără maniere despre gazeta noastră. Pe gîtuleț însă nu i-a ieșit nimic. Ba chiar dimpotrivă.

■ **Deși pedeseriștii locali tocmai l-au dat jos din căruță, auzim că domn deputat Mugurel tot mai face giumbușlucuri prin București la adresa eternului dușman, domn senator Solcanu. Dar, în fine, o fi știind el Iliescu ce face!**

■ Pe invitațiile ce le trimite SRI cetățenilor, pentru a-i vizita să le facă orice fel de comunicări, scrie "Vă veți prezenta la sediul nostru...". Vă rugăm, domnilor, să ne mai gîndim la chestia asta!

VINERI
7 martie 1997
Inclus în nr. 53

monitorul
Financiar

SECȚIUNEA C
ECONOMIC
UTILITARE
PUBLICITATE

Ministerul de Finanțe va lansa pe piața externă de capital

Emisiune de obligațiuni în mărci germane

Ministerul de Finanțe intenționează să iasă pe piața internațională privată de capital, prin lansarea unei emisiuni de obligațiuni în mărci germane, a declarat agenției MEDIAFAX Ionuț Mircea Costea, secretar de stat în Ministerul de Finanțe.

Valoarea emisiunii este de aproximativ ***500 milioane DM,*** lansarea urmînd să aibă loc peste aproximativ 1-2 luni, în funcție de discuțiile care vor avea loc cu principalul consultant al emisiunii.Costea a precizat că, săptămîna trecută, Ministerul Finanțelor a trimis invitații principalelor bănci de investiții din lume (CS First Boston, Merrill Lynch, JP Morgan, Deutsche Bank și altele) pentru a-și exprima interesul în acordarea de consultanță pentru această emisiune de obligațiuni. Răspunsul acestora este așteptat pînă joi, 6 martie.

Pînă în prezent, BNR a ieșit pe piața privată internațională de capital în numele statului român, consultanții fiind Nomura Securities pentru obligațiunile în yeni lansate pe piața japoneză și Merrill Lynch pentru obligațiunile în dolari lansate pe piața europeană. În acest an, plafonul de îndatoare externă a României este de ***3,2 miliarde dolari.***

Ionuț Mircea Costea se află în prezent în SUA, unde participă, alături de ministrul Finanțelor, Mircea Ciumara, la discuții cu oficiali ai instituțiilor financiare internaționale - FMI și Banca Mondială - precum și cu investitori străini.

"Monitorul" vă prezintă topul ofertelor bancare

Mirajul dobînzilor pe termen scurt

Cotidianul "Monitorul" a prezentat, în urmă cu cîteva săptămîni, o scurtă analiză, care evidenția care sînt cele mai avantajoase dobînzi bancare la depozitele constituite la termen. Topul alcătuit, la acel moment, releva că cele mai atractive dobînzi anuale erau, pentru persoanele fizice, cele de la depozitele pe termen scurt - pentru una și trei luni. După cele trei-patru majorări succesive ale dobînzilor, aplicate de fiecare bancă comercială, cînd dobînzile anuale au sărit cu mult peste 100%, tendința subliniată atunci s-a menținut: investițiile în depozite bancare pe termen scurt sînt tot mai atrăgătoare. Între timp, topul dobînzilor pe termen scurt și-a schimbat însă configurația.

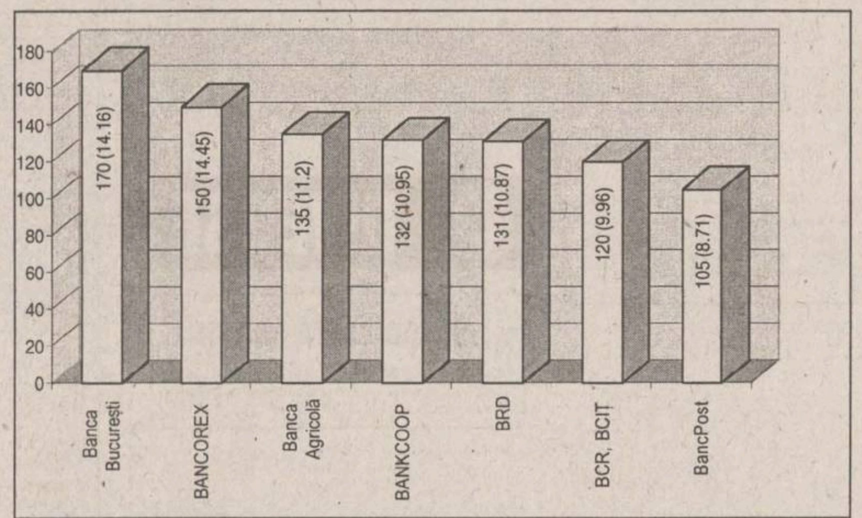

Topul dobînzilor bancare la depozitele la termen de o lună (dobînda anuală și, respectiv, dobînda lunară corespunzătoare)

Foamea de lei, preconizată de BNR, prin politica monetară restrictivă, declanșată în urmă cu cîteva săptămîni, continuă să se manifeste în întreg sistemul bancar. Unele bănci au majorat, temporar, numai dobînda acordată la depozitele constituite pe termen de o lună, ceea ce demonstrează nevoia băncilor de a acumula lichidități pe termen scurt. În acest sens, directorul sucursalei ieșene a Bancorex, Filip Stoica, a precizat: *"deoarece dobînzile practicate la creditele de refinanțare, acordate de BNR, sînt foarte mari, băncile sînt nevoite să atragă resurse financiare de la deținătorii de disponibilități (persoane fizice, juridice, bancare și altele)".*

Cea mai mare dobîndă anuală, acordată în acest moment la depozite pe termen de o lună, aparține Băncii București - 170%, urmată de Bancorex - 150%. La celelalte bănci, dobînzile anuale, la o lună, se situează între 135% și 105%.

Ceea ce este demn de reținut și este atent subliniat de băncile comerciale este că dobînda anuală, în cazul sumelor depozitate la o lună, poate fi mult mai mare prin capitalizarea dobînzii. Această capitalizare se poate realiza automat sau cu prezența titularului depozitului, în fiecare lună, la banca respectivă, pentru a adăuga, la depozit, dobînda aferentă, cu constituirea unui nou depozit lunar. La unele bănci comerciale, persoana care constituie un depozit poate opta pentru capitalizare sau pentru depozit obișnuit (Bancorex, Banca Comercială, Banca "Ion Țiriac"). De exemplu, la BCR, la dobînda anuală de 110%, practicată la depozitele la termen de o lună (în acest moment, dobînda este de 120%), prin capitalizarea dobînzii, timp de un an, s-a ajuns ca dobînda reală să fie de 190%. Similar, la Bancorex, la dobînda actuală, de 150% pe an, pentru depozitele constituite la termen de o lună, dobînda anuală obținută prin capitalizare ar fi de 306%.

Menționăm că există bănci, cum ar fi Banca Agricolă, care vor introduce acest sistem de calcul, cu prelungirea automată a depozitului și capitalizarea dobînzii, fără să fie nevoie de prezența depunătorului. **(Mihaela MINUȚ)**

ȘTIRI ECONOMICE

După vînzarea unui pachet de acțiuni către un investitor strategic

Statul român va rămîne acționar majoritar la compania Tarom

Compania Tarom se va privatiza prin vînzarea pachetului minoritar de acțiuni către un investitor strategic, urmînd ca statul să rămînă acționar majoritar, a declarat joi Dan Vulcan, directorul general al Tarom, la seminarul organizat de publicația "Euromoney". Vulcan a afirmat că Tarom dispune de variante de privatizare încă din anul 1994. Acestea prevăd privatizarea parțială a companiei prin investiții directe (atragerea unui investitor strategic) sau prin investiții de portofoliu. Vînzarea integrală a companiei ar ridica, în opinia sa, probleme de ordin politic, incluzînd riscul lichidării Tarom, ceea ce ar duce la dispariția companiei naționale de transport aerian. Strategia de privatizare a companiei Tarom are în vedere respectarea unor etape printre care: asigurarea cadrului legislativ de funcționare a companiei în 1997, refacerea patrimoniului, obținerea din partea FPS a sprijinului financiar pentru investiții pînă în anul 1999, evaluarea din punct de vedere comercial a companiei, alegerea variantei optime de privatizare.

Considerînd că investitorii străini trebuie să se îndrepte către crearea de noi capacități

Patronatul din industrie preferă capitalul românesc la privatizare

Organizația patronală din industrie Conpirom consideră că, în cazul privatizării, este necesară analizarea situației fiecărei unități în parte, iar capitalul românesc trebuie să participe într-o proporție semnificativă, a declarat Silviu Opriș, președintele executiv al confederației, la conferința de presă de joi. Atragerea investitorilor străini și a capitalului acestora ar trebui îndreptată spre crearea de noi capacități, infrastructuri sau obiective care necesită fonduri pentru retehnologizare, a apreciat Opriș. Restructurarea nu se limitează numai la închiderea de fabrici sau la disponibilizări de personal, unele unități putînd fi revigorate, întrucît rezultatele economice ale unor întreprinderi apar deformate din cauza politicilor administrative de preț practicate pînă în prezent, în condiții de piață multe fiind rentabile, susține patronatul. Patronatul consideră false etichetările generalizatoare aplicate unităților industriale, de "mastodonți", "perdanți", "energofagi", "găuri negre", producători de "inflație" și de "deficit comercial", care au ca rezultat o "subevaluare prin defăimare", apreciază patronatul.

Comisia Națională pentru Statistică estimează

Va crește ponderea produselor alimentare în vînzările cu amănuntul

Volumul vînzărilor de mărfuri în primul trimestru al anului va crește, comparativ cu trimestrul IV, aproape exclusiv pe seama produselor alimentare, estimează Comisia Națională pentru Statistică (CNS).Potrivit anchetei de conjunctură în comerțul cu amănuntul, realizată de către CNS, această tendință este determinată de specificul consumului pentru această perioadă, de ponderea mai redusă a pieței țărănești, precum și de restructurarea bugetelor familiale, ca urmare a scăderii puterii de cumpărare a populației. Pentru mărfurile nealimentare se estimează o relativă stagnare a volumului de vînzări la nivelul trimestrului precedent. Volumul comenzilor provenite din sectorul comerțului cu amănuntul pentru furnizorii de mărfuri va înregistra o creștere superioară vînzărilor, fapt care sugerează o posibilă tendință de stocare în perspectiva creșterii continue a prețurilor. Ponderea mărfurilor importate în volumul total de vînzări cu amănuntul se estimează că se va reduce pe ansamblu și pentru majoritatea formelor de comerț, cu excepția întreprinderilor cu capital privat, pentru care se previzionează o ușoară creștere.

PIAȚA DE CAPITAL

Cad tranzacțiile cu acțiuni

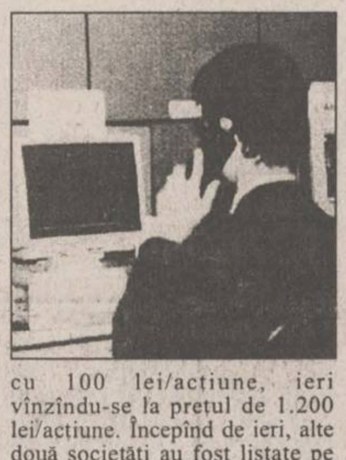

În ciuda previziunilor optimiste privind evoluția pieței extrabursiere, valoarea tranzacțiilor pe RASDAQ scade zilnic. De la "Romcim" București - societatea care "face" piața pe OTC - au fost cumpărate ieri în număr de 52.417, la prețul de 34.369 lei, valoarea totală a acestora fiind de 1.801.546.950 lei. Ieri, au fost vîndute 1.516.955 acțiuni, în valoare totală de 2.787.794.117 lei.

Acțiunile "Moldocim", unele dintre cele mai lichide acțiuni, au scăzut cu 1.032 lei/acțiune în comparație cu ședința anterioară, ele vînzîndu-se ieri la prețul de 10.000 lei/acțiune.

În ceea ce privește acțiunile societăților ieșene, precizăm că au fost vîndute doar 53.189 acțiuni; acțiunile "Construcții Feroviare Moldova" au fost vîndute la prețul de 210 lei/acțiune (în stagnare); acțiunile "Dosoftei" - 130 lei/acțiune (în stagnare); acțiunile "Tehnoton" - 267 lei/acțiune (în scădere cu 28 lei/acțiune); acțiunile "Lactis" - 300 lei/acțiune (în stagnare); "SUT" - cu 1.500 lei/acțiune (în stagnare); "Tepro" - 1.500 lei/acțiune (în stagnare); cel mai mare preț/acțiune l-au avut ieri acțiunile "Comcereal" Iași, care s-au tranzacționat la prețul de 2.000 lei/acțiune; acțiunile "Iassyfarm" s-au cumpărat cu 339 lei/acțiune (în stagnare); acțiunile "Comtom" au scăzut cu 100 lei/acțiune, ieri vînzîndu-se la prețul de 1.200 lei/acțiune. Începînd de ieri, alte două societăți au fost listate pe OTC. Este vorba despre "Comtex" SA - vîndute la prețul de 200 lei/acțiune - și "Select Grup", ambele din Iași. Numărul total al societăților comerciale listate pe această piață este în prezent de 2.669.

Valoarea tranzacțiilor la Bursa de Valori a scăzut, joi, la 1,462 miliarde lei, de la 2,594 miliarde lei în ședința precedentă. S-au efectuat 1.322 tranzacții, în volum de 1.143.138 acțiuni. Cele mai tranzacționate acțiuni au fost: Oltchim, Carbid-Fox, Azomureș. Au avut loc mai multe tranzacții speciale, dintre care menționăm 159.699 acțiuni Oltchim, în valoare de 231.117.630 lei; 71.701 acțiuni Azomureș, în valoare de 109.702.530 lei; 85.000 acțiuni Oltchim, în valoare de 127.500.000 lei. **(Raluca NAVROTESCU)**

Indonezienii sînt interesați de colaborări economice cu Iașul

■ *Eric Tomodok, consilierul economic și comercial al Ambasadei Indoneziei la București, consideră că orașul nostru are o poziție strategică și un real potențial economic*

Eric Tomodok, consilierul economic și comercial al Ambasadei Indoneziei la București, se află, de ieri, în vizită la Iași, pentru a prospecta potențialul economic al zonei. Oamenii de afaceri din Indonezia și-au exprimat disponibilitatea de a stabili relații de afaceri cu parteneri români. Erik Tomodok a avut, ieri, întîlniri cu autoritățile județene și municipale ieșene.

În cadrul discuțiilor de la Primărie, cu viceprimarul Ștefan Ungureanu, consilierul economic al Ambasadei Indoneziei a declarat: "*Iașul are un real potențial, care poate oferi Indoneziei multe, iar noi, la rîndul nostru, să vă oferim ceva care se caută aici. Ambasada noastră este un cap de pod, un instrument care poate să îi determine pe investitorii indonezieni să vină aici. Poziția orașului dvs. este strategică și, pentru noi, este un punct extrem de important, de pătrundere în Orient prin vest sau, din punctul dvs. de vedere, de extindere spre est. Noi vom promova, mai departe, ceea ce am văzut aici și vă pot spune că Iașul m-a impresionat din toate punctele de vedere*", a conchis Erik Tomodok. După discuțiile de la Camera de Comerț și Industrie Iași, oaspetele indonezian, împreună cu factorii decizionali ieșeni, a identificat mai multe posibilități imediate de colaborare. În principiu, perspectivele de colaborare sînt cele legate de Fortus S.A. și industria ușoară. Indonezia este interesată de producțiile speciale, pentru utilaje navale, care s-ar putea realiza la Fortus. **(Septimiu SĂRĂȚEANU)**

Construcțiile sînt în derivă

■ *prețurile lucrărilor vor crește, dar numărul de salariați din societățile de profil va scădea*

Activitatea în construcții va continua să scadă în trimestrul I 1997 la toate categoriile de lucrări, concomitent cu diminuarea volumului de comenzi noi.

Potrivit estimărilor din ancheta de conjunctură în construcții, realizată de Comisia Națională pentru Statistică, portofoliul de contracte și comenzi ferme existent la începutul trimestrului acoperă capacitatea de producție în proporție de 32% pentru o perioadă de 4-6 luni și 30% pentru 10-12 luni, în regim normal de lucru și cu utilizarea completă a forței de muncă.

Tendința este specifică acestei perioade a anului, datorită caracterului sezonier al activității, precum și cererii mai reduse a beneficiarilor pînă la constituirea surselor de finanțare a investițiilor (inclusiv repartizarea fondurilor provenite de la buget). În consecință, numărul de salariați din societățile de construcții se va reduce.

Investițiile se vor reduce ca volum, fiind destinate preponderent pentru menținerea în funcțiune sau creșterea capacităților de producție.

Prețurile lucrărilor de construcție vor crește în trimestrul I, în condițiile majorărilor pentru toate elementele de cost. Dintre acestea, creșterea cea mai mică este estimată pentru cheltuielile cu manopera.

Arieratele se mențin principalul factor de stagnare a activității de construcții, îndeosebi în contextul creșterii permanente a prețurilor pentru aprovizionarea cu materiale și accesului restrictiv la credite bancare.

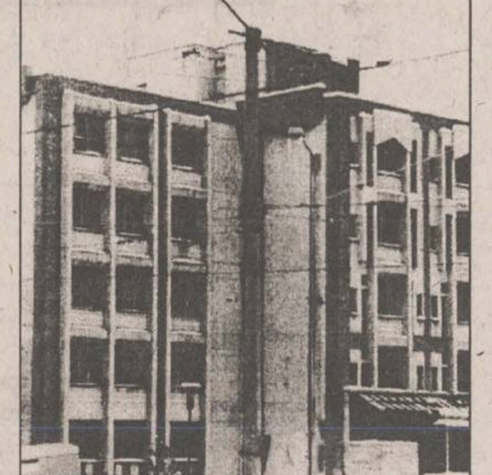

România ar putea obține un calificativ superior pentru riscul de țară

România ar putea primi un calificativ superior privind riscul de țară, dacă reforma economică va avea succes, iar climatul economic investițional se va îmbunătăți, a declarat, joi, Steven Hess, analist principal în cadrul firmei internaționale de rating Moody's Investors Service, cu ocazia desfășurării la București a seminarului internațional "Capital Markets". "Sîntem bucuroși de programul economic anunțat de Guvern și vom urmări foarte îndeaproape toate modificările care se vor înregistra" a adăugat oficialul firmei Moody's. România a primit, în 1996, primele calificative privind riscul de țară: "Ba3" (Moody's), "BB-" (Standard& Poor's) și "BB" (Japan Credit Rating Agency). Acordarea unor calificative superioare ar determina un cost mai scăzut al împrumuturilor atrase de pe piața externă de către România și o percepție favorabilă a climatului economic din țară de către investitorii străini.

NOILE DOBÎNZI ANUALE ACORDATE DE BĂNCILE COMERCIALE LA DEPOZITELE LA TERMEN, ÎN LEI (1997)

	La vedere	1 lună	3 luni	6 luni	9 luni	1 an	Suma minimă	Data intrării
	(procente)						(lei)	în vigoare
Persoane fizice								
BCR	25	120	125	112	113	115	1.000.000-3.000.000	5.03
BRD	20	131	157	158	159	160	100.000-500.000	24.02
BANKCOOP	25	132	134	134	134	136	200.000	4.03
BANCOREX	40	150	130	100	100	100	1.000.000	24.02
BANC POST	30	105	115	115	120	120	100.000	1.03
B. AGRICOLĂ	22	135	136	137	138	139	200.000	4.03
B. ROMÂNEASCĂ		100	105	110	90	90	500.000	27.02
CEC	18	-	-	-	-	105	100.000	1.03
Banca Ion Țiriac	25	120	125	130	100	100	500.000	26.02
Banca București	25	170	170	140	140	130	1.000.000	3.03
Persoane juridice								
BCR	18	56	57	58	58	60	25.000.000	25.02
BRD	20	70	72	73	74	75	500.000	25.02
BANKCOOP	25	96	98	98	99	101	2.000.000	4.03
BANCOREX	40	120	130	100	100	100	5.000.000	24.02
BANC POST	22	65	65	65	-	65	500.000	20.02
B. AGRICOLĂ	22	80	82	83	84	85	10.000.000	4.04
B. ROMÂNEASCĂ		95	94	93	92	91	15.000.000	27.02
CEC	15	-	-	-	-	35		1.02
Banca Ion Țiriac	20	120	-	130	100	100	5.000.000	26.02
Banca Bucuresti	25	170	170	140	140	130	1.000.000	3.03

FONDURI DE INVESTIȚII

Valoarea la zi a unităților de investiție:

FMOA - SAFI: (03.03 - 10.03.1997)	19.755 lei - valoare unică	↗
CREDIT FOND: (03.03-10.03.1997)	8.485 lei	↗
FRI: (06.02.1997)	27.851 lei - tip A 83.553 lei - tip B	↗
ARDAF: (07.03.1997)	15.745 lei	↗
FNI: (03.03-10.03.1997)	30.160 lei	↗
Fondul Transilvania: (03.03-10.03.1997)	17.625 lei	↗

CURSUL VALUTAR LA BĂNCI ȘI LA PRINCIPALELE CASE DE SCHIMB DIN IAȘI PENTRU 07.03.1997

BĂNCI	Dolar SUA		Marcă germană	
	C	V	C	V
BCR (tel. 230500)	6500	7300	3800	4268
BRD (tel. 211340)				
BANKCOOP (tel. 211246)	6000	6800	3600	4000
Banca Agricolă (tel. 215965)	5800	6300	3370	3680
BCIȚ (tel. 211740)	6200	7700	3900	4980

Casele de schimb valutar	Dolar SUA		Marcă germană	
	C	V	C	V
Olimp (tel. 215524)	6550	7000	3700	4100
ACR (tel. 112345)	6200	6950	3700	4200
Nasty Change (tel. 211800/29)	6525	6985	3400	3995
TAROM (tel. 115309)	6500	7000	3700	4100
Hygeco	6300	7485	3700	4485

PIAȚA DE CAPITAL RASDAQ DATE SINTETICE PENTRU 06.03.1997

Societatea	Volum Tranz.	Preț mediu	Pret Inchidere	Valoarea tranzactiilor
ARPECHIM PITESTI	9586	7372.86	7400	70676300
AUTOMOBILE CRAIOVA	118	2700	2700	318600
AVICOLA MIROSLAVA	157	1500	1500	235500
BISTRITA BACAU -	78	1500	1500	117000
BRAFOR	238	2600	2600	618800
BRAICONF	2472	756.89	740	1871040
BRAILACT	1935	340	300	657900
CARBAC	907	170	170	154190
COMCEREAL - IASI	312	2000	2000	624000
COMCEREAL BACAU	15280	174.09	170	2660100
COMTOM	546	1200	1200	655200
SIDEX	2232	3529.83	3500	7878600
COMTEX -IS	2678	200	200	535600
CF MOLDOVA	6951	210	210	1459710
COREVAS - VASLUI	27465	170	170	4669050
DANUBIANA ROMAN	12168	334.4	310	4068980
DOSOFTEI - IS	18548	130	130	2411240
FIBREX	117	1500	1500	175500
IASSYFARM - IS	954	339.83	350	324200
IAR BRASOV	1181	23089.16	23000	27268300
IMEP - PITESTI	39475	550	550	21711250
LACTIS	17248	325.81	330	5619600
LETEA - BC	117	3833.33	3900	448500
MOLDOCIM	8388	8992.26	10000	75427100
NORVEA BRASOV	7568	393.75	360	2979900
POIANA BRASOV	89601	973.03	740	87184630
DARMANESTI	39	4500	4500	175500
RAFINARIA ASTRA	73191	538.71	600	39429070
RAFO (958772)	862	1890.48	1800	1629600
ROMCIM BUCURESTI -	52417	34369.51	35000	1801546950
RULMENTI VASLUI	45	2543.33	2550	114450
TEHNOTON - IS	14607	267.68	220	3910100
TEPRO - IASI	39	1500	1500	58500
VASCOVIN	491	150	150	73650
VINALCOOL BACAU	8260	245.89	240	2031090

PUBLICITATE

50% REDUCERE pentru pensionari, studenți, elevi și șomeri

Ziarul care stă de vorbă cu oamenii!

Monitorul

! MICA PUBLICITATE

CENTRE DE PRELUARE A ANUNȚURILOR DE MICĂ PUBLICITATE

CENTRU RODIPET - DIMITROV RODIPET - JUNIMEA MATERNA
TĂTĂRAȘI FLORA ALEXANDRU ELGINA PĂCURARI ARIO
PODUL DE PIATRĂ C.M.V. GARĂ INTERPRESS

FLORA - COMPLEX ALIMENTAR

Oferă:
- carne, preparate din carne
- lactate, specialități, dulciuri
- pîine, produse de panificație
- băuturi alcoolice

Cele mai mici prețuri! Calitate garantată!

Program: luni-vineri 6.00-20.00; sîmbătă 7.00-15.30; duminică 8.00-14.00
Str. Vasile Lupu nr. 110, tel. 032/175094

ARIO

Comercializează:
- covoare, mochete, festonat covoare și mochete
- confecții blană și piele naturală
- îmbrăcăminte
- stofe, mobilă și perdele

Produse de calitate cu plata în rate!

Program: luni 10.00-20.00; marți-sîmbătă 8.00-20.00; duminică închis
Bd. Păcurari 142, bl. 585, tel. 032/163928

C.M.V. - SUPERMARKET

Oferă:
- produse alimentare, dulciuri, băuturi alcoolice
- cosmetice
- mobilă
- gresie, faianță, instalații sanitare

Bun gust și calitate la prețuri atractive!

Program: luni-vineri 6.00-21.00; sîmbătă 7.00-21.00; duminică 8.00-13.00
Complex Podu de Piatră, tel. 032/135598

ELGINA - MAGAZIN ALIMENTAR

Oferă:
- pîine, făină, produse de panificație
- zahăr, ulei, ouă, produse de băcănie
- produse pentru curățat și de uz casnic
- frigidere

Prețuri minime!

Program: luni-vineri 7.00-20.00; sîmbătă 7.00-14.00; duminică 8.00-14.00
Bd. Al. cel Bun nr. 44, tel. 032/152070

INTERPRESS - DIFUZOR DE PRESĂ

vinde:
- ziare locale
- ziare centrale
- reviste
- integrame

La noi găsiți orice ziar!

Program: non-stop
Gara de Nord - Iași

AUTO MOTO

AUTOVEHICULE ROMÂNEȘTI

Dacia 1300

■ **Vînd Dacia 1300 (cu C.I.). Telefon 270090**

■ Dacia 1310 TLX 1988, 5 viteze, 75.000 km, din lotul pentru export nu a avut daune sau Ford Escort 1.3 1989, 73.000 km, înmatriculat, rulat în România, 1.000 km, excelent. Telefon 212477. (367111)

■ **Dacia 1310, nouă, metalizată, sub pretul zilei. Telefon 215794 (125594). (367662)**

■ **Dacia 1300, 1982, cu îmbunătătiri. Telefon 168973. (367565)**

■ **Dacia 1310, 1987, pret convenabil. Telefon 168973. (367565)**

■ Dacia 1300, în perfectă stare de functionare, pret negociabil. Telefon 140831, după ora 16.00. (367801)

■ **Dacia 1310, berlină, 1984. Telefon 031/521124. (367564)**

■ **Dacia 1310 break, 1995. Telefon 031/521124. (367564)**

■ Două Dacii - 0 km, bord C.N. Telefon 8 - Săbăoani, sat Pildesti-Neamt. (769766)

■ Dacia 1310, stare exceptională, pret negociabil. Relatii la telefon 147191, după ora 17.00. (367790)

■ Dacia 0 km sau înscriere cu ridicare imediată.

■ Dacia-"papuc", 0 km, an fabricatie 1997, tractiune spate, pret negociabil. Telefon 035 414709, orele 9.00-15.00. (515343)

■ Dacia 1310, break, an fabricatie [illegible] 149137, zilnic, după ora 17.00. (367798)

■ Vînd Dacia 1310, an fabricatie 1988, stare bună. Telefon 14A - fam. Dodită, Războieni - Tibănesti. (367879)

■ Vînd Dacia 1310 1990, 15 mil. Telefon 144896. (367848)

■ **Dacia 1304 - 5 viteze, carosat, izotermă cu omologare, decembrie 1996, gri metalizat - 36 milioane lei. Telefon 035/361510. (515579)**

■ Autoutilitară Dacia 1304 pick-up, nouă (factura cu TVA). Relatii la telefon 035 416479 sau 035 417151. (515348)

■ Dacia 1310 berlină, vopsea originală, bleu 610, 20.000 km. Telefon 144621. (367903)

■ Dacia 1100, perfectă stare de functionare. Pret 3,5 milioane lei, negociabil. Telefon 172689. (367693)

■ **Dacia 1300, cu elemente de 1310, an fabricatie 1983, stare bună, pret negociabil. Telefon 176444, după orele 17.00.**

Piese

■ **Electromotor pornire, 2 planetare lungi, o lunetă, un delcou, pentru Dacia 1300. Telefon 176544. (917597)**

■ Cutie de viteze Dacia. Telefon 121479. (367033)

■ Motor tractor U 650. Telefon 178765. (369007)

CAROSERIE DACIA 1300

■ **Caroserie Dacia 1300 pentru dezmembrare parbriz lunetă, cutie viteze, pret avantajos. Telefon 153430, după ora 20.00. (367844)**

■ Cutie viteză Dacia 1300, pret 450.000 lei, negociabil. Informatii 414512, duminică 8.00-12.00, luni 8.00-17.00. (367897)

AUTOVEHICULE IMPORT

■ Jeep "Cherokee", rosu, 1989, înmatriculat, pret informativ 15.000 dolari, si microbuz "Dodge", 1989, neînmatriculat, pret 10.000 dolari. Telefon 231972 sau 230432.

■ Opel Kadett 1.3 LS Sport, culoare rosie, fabricatie '85, nerulat în tară. Eventual, cumpăr acte. Telefon 176808. (917564)

■ Microbuz 1,5 t, Peugeot J5, lung si supraînăltat, neînmatriculabil. Pret 16.000.000 lei. Telefon 034 110334.

■ Opel Kadett Caravan, fabricatie 1987, neînmatriculabil, 10.000.000 lei. Telefon 034 220334.

■ Mercedes Benz, 200 i, fabricat '86, ABS, servo total 8.000 $. Telefon 133648. (367179)

■ Fiat 850, Sărărie nr. 93. Telefon 113021. (467209)

■ **Cielo, 0 km GLE/AC, cauciucuri Michelin, pret depozit 12.600 $, pret de vînzare 12.000 $, negociabil (sau echivalentul în lei). Telefon 212832. (367202)**

■ Opel Ascona 1,6, an fabricatie 1988, prima înmatriculare - aprilie 1989, stare exceptională. Pret negociabil 7000 DM. Telefon 126094; 153049. (367491)

■ Ford Scorpio 200 cmc, injectie, an fabricatie '86, facilitati înmatriculare. Pret negociabil. 4300 $. Relatii la telefon 126094, 153049. (367491)

■ Renault 16, pret 8 milioane lei, negociabil. Telefon 176580. (367810)

■ Nissan Cherry, nerulat în România, vama plătită, înregistrat pe persoană fizică, stare tehnică si aspect exceptionale, 1986. Caz de necesitate urgentă. Pret informativ 2.200 USD, negociabil. Telefon 272563. (367933)

■ **Mercedes 190 1,8 E, verde metalizat, an fabricatie 1992, pret negociabil 11.000 $. Telefon 272003, orele 8.00-18.00. (367839)**

■ Toyota Corola, an 1986, nerulată în România, vamă plătită, pret 2.900 USD, înreg. pe persoană fizică, stare exceptională, dotări lux, urgentă. Telefon 272563. (367833)

■ **Peugeot 405, gri, decembrie 1988, stare excelentă, înmatriculat, 1891 cmc 105 CP, injectie catalizator radio-casetofon Gründig, 105.000 km, 6-9 l la 100 km. Telefon 032/210892, orele 7,00-8,30 si 19,00-22,00. (369009)**

■ **Urgent autoturism Cielo, model 1995, GLE, cu aer conditionat, 11000 km reali, fabricat si asamblat în Coreea. Relatii la telefon 216875.**

■ Vînd WVLT 35 Diesel, fabricat 1987, cap. 2383 cm.c., 3 locuri, permis cat. B, 7.500 DM. Telefon 039/644873. (6602)

■ Vînd Peugeot 405, motor 1900 cmc, consum 7%, stare exceptională. Pret 8.000 DM (2.400 + taxe vamale incluse în pret). Relatii la telefon 039 613985, pînă la orele 16.00, si 018/615277.

■ Vînd autoturisme Opel Kadett Caravan, 1.3, an de fabricatie 1986, 5.000 DM; Citroen CX 25 TD, an de fabricatie 1986, 5.000 DM; Mercedes 123 Diesel, neînmatriculabil, 1.800 DM, 1982. Telefon 034 146562.

■ **Vînd WW Golf, fabricatie 1990, pentru piese, stare ireprosabilă. Telefon 176650; 213918. (367868)**

■ Vînd Mercedes 190E, ABS, trapă benzină, injectie, recent adus, neînmatriculat, perfectă stare, pret 6500 DM, sau schimb cu Dacia nouă, auto străin diesel, variante. Telefon 031 580320. (3183)

■ Fiat Croma, turbo diesel, 1990. Pret 4.100 $. Telefon 034 117472. (367173)

■ Lada 1200, stare perfectă de functionare, numere noi, carte identitate, pret negociabil 6,5 milioane lei. Telefon 220297. (367894)

■ Opel Kadett, 1987, 130.000 km, 75 CP, Sport, 2 usi, stare ireprosabilă, 2900 $. Telefon 039 677188. (4525)

■ Microbuz 1,5 t, supraînăltat, Peugeot J5, neînscris, stare foarte bună, pret 12.000.000 lei. Telefon 034 110334.

Piese

■ Piese Mercedes 240 D. Telefon: 173769; 114741. (916277)

■ Piese noi Lada. Telefon 168830. (367020)

■ Motor Skoda 1.000 MB. Telefon 167515. (367494)

■ Grup spate injectie 2.000, elemente caroserie, capotă spate, triple, far stînga, bară fată, spate, ornamente scaune, Opel Record, 1986, radiator TV, în Visan 5 - Bucium. (367807)

PIESE OPEL ASCONA

■ **Dezmembrez Opel Ascona (1982, orice piesă). Telefon 221495.**

■ Baterie Fulmen 095, 434, HD 12 V-95 Ah, 450 A din 58815. Telefon 159222. Călin. (367612)

■ Baterie Fulmen 095, 434, HD 12 V-95 Ah, 450 A din 58815. Telefon 159222. Călin. (367612)

■ **SC vinde piese auto second hand - Renault, Peugeot, Citroen, VW, Ford, Opel, Fiat etc. Strada Tolstoi 14 (Depozite Comtrust, lîngă Cimitirul Evreiesc), Bacău. Telefon 034/110024. Program: 10,00-17,00.**

■ Diferite piese de IMS plus remorcă 1 tonă (jumătate TV). Telefon 145966, după orele 16.00. (367772)

■ Caroserie Fiat 1800 fără motor, eventual piese de schimb în functiune de solicitări, 5 anvelope 175x14 din care 2 uzură 10%, pret convenabil. Telefon 259336. (367910)

DIVERSE

MOTOCICLETĂ MINSK

■ **Motocicletă Minsk, nouă, înmatriculată, căsti integrale. Telefon 160495 (numai după ora 19.00 sau pager CNM 215010/20134.**

■ Tractor, an de fabricatie 1993, cu remorca, înscris în circulatie. Telefon nr. 3, Balabănesti, judetul Galati, după orele 22.00. (916680)

■ Autocamion marfă GAZ 5 t, motor benzină 93. Telefon Dofteana 14 A sau 032 216445. (367007)

■ Tractor model U 445, în stare de functionare si motor Renault 1.635 cmc, echipat complet la 60 mii km. Pret negociabil. Telefon 271136. (367655)

■ Rabă 17 tone, perfectă stare de functionare. Telefon 137333. (367767)

■ **Auto marca TV, motor Brasov. Pret foarte convenabil. Telefon 125722. (367774)**

■ **Tractor U 650, efectuat reparatie capitală. Telefon 740379. (367768)**

■ **Remorcă de 5 tone în stare perfectă de functionare. Telefon 740379. (367768)**

■ **Plug pentru tractor 650, nou. Telefon 740379. (367768)**

■ **Tractor U 445, cu cabină, nou. Telefon 740379. (367768)**

BASCULĂ - 16 TONE

■ **Raba basculă - 16 tone, pres negociabil, an fabricatie 1989, stare exceptională. Telefon 030/465916. (917791)**

■ Rulotă mare, neînmatriculată. Telefon 031 534479, după ora 16.00. (3098)

■ **Urgent tractor U 650, pret 30 milioane lei, plug si remorcă, str. Trei Fîntîni nr. 12, Iasi. (369006)**

■ Tractor DT 1010, în stare perfectă de functionare. Pret avantajos, negociabil, plug si remorcă auto. Telefon 177539. (367672)

■ **Dubă Kia Besta Diesel, 2200 cmc., an fabricatie 1993, 75 mii km, fără vamă plătită, stare perfectă. Telefon 215898. (367889)**

■ **Vînd Raba 10 tone, carosată, lungă de 8 m, consum 25%, stare perfectă. Telefon 031/533662, orele 9,00-17,00, si 031/512098, orele 17,00 si 23,00. (3274)**

■ **Vînd convenabil Autofurgon Saviem, stare foarte bună, pentru transport marfă si persoane. Telefon 039/613965. (6602)**

■ Vînd SRD înmatriculabil, necesită mici reparatii; 17 mil., negociabil. Telefon 174179 (176361). (367683)

■ Vînd tractor U650, din 1995, înmatriculat, plug, remorcă 5 t, înmatriculată, combină nemtească 2,80 M. Informatii la 032 212580, după orele 20.00. (367867)

■ Remorcă apicolă înmatriculată, capacitate 44 stupi + 22 nuclee, cameră extras, tractată de tractor, eventual inventar apicol si 20 familii albine. Telefon 030 441030. (862474)

■ Urgent, remorcă autobasculabilă 5 t, an fabricatie, 1993. Pret convenabil. Telefon 031 514652. (3222)

■ Raba carosată 10 tone, stare exceptională, pret foarte avantajos. Telefon 031 533694. (3220)

■ Tractor cu toate agregatele. Relatii la telefon 031 580053. (3406)

■ Barcă cu motor - 6 locuri, nouă. Informatii la telefon 130153 (9,00-14,00), 232032 (19,00-22,00) sau magazinul AVPS - Piatra-Neamt. Telefon 033 214170. (626372)

VÎNZĂRI CASE

■ Hîrlău - casă 5 camere, centru, 2.300 mp, posibilitate racord gaz. Telefon 115808. (916616)

■ **Casă 4 camere, grajd plus anexe, 15.000 mp teren lîngă casă în Neagra-Sarului, la 20 km de Vatra-Dornei. Pret avantajos. Relatii la telefon 056/182736 si nr. 20 la Neagra-Sarului.**

■ Casă situată între Horpaz si Curea, cu 600 mp teren. Pret 35 milioane lei, negociabil. Telefon 250150 sau în sat Horpaz, familia Enache. (367520)

■ Casă cu 4 camere, beci, grajd, fîntînă în curte, grădină 5.000 mp, din care 1.000 mp vie, situată în sat Zagavia, la 1 km de Hîrlău. Pret 70 milioane lei, negociabil. Relatii la telefon 178436 - Iasi, sau 722289 - Hîrlău. (367523)

■ Casă, anexe, beci, apă în casă si curte, 9.000 mp livadă - familia Miron Constantin, sat Poiana-Mărului, comuna Ceplenita, judetul Iasi. Pret informativ 40 milioane lei. (367752)

■ Casă în constructie 700 mp, în str. Aurel Vlaicu nr. 56. Telefon 114330. (367199)

■ Casă bătrînească, cu teren 570 mp, str. Lt. Caranda nr. 10. Informatii la 7A. (367659)

■ Casă bătrînească în Bivolari, 1.300 mp vie, livadă, fîntînă; negociabil. Telefon 110453. (367824)

■ **Vilă zonă centrală, 9 camere, multiple facilităti. Telefon 272003, orele 8.00-18.00. (367839)**

■ **Casă în comuna Aroneanu, cu 3.500 mp teren. Telefon 168631, după orele 17.00. (367791)**

■ Casă si grădină în Săvinesti (Neamt). Telefon 033 681505. (862465)

■ **Casă în sat Horlesti-Zahorna, comuna Rediu, cu 1000 mp teren construită în 1994, avînd 4 camere. Pret negociabil. Relatii la familia Rată Ion, din aceeasi localitate. (369019)**

■ Urgent, clădire solidă, dotată complet pentru comert si microproductie, în Bosia. Telefon 116245, după orele 20.00. (367850)

■ Casă în Avrămeni-Botosani, cu 0,25 ha vie, la sosea. Relatii la telefon 441381, Fălticeni. (367877)

■ Teren în Săvinesti (Neamt), lîngă PECO. Telefon 033/681505. (862465)

Diverse

■ Căsută tip Consart, 15 mp, cu usi, geamuri, grilaj. Pret negociabil 5.500 milioane lei. Telefon 252615. (367488)

VÎNZĂRI TERENURI

■ **15 ha teren în comuna Aroneanu sau le închiriez. Telefon 114662. (369034)**

■ **Teren vizavi de motel "Bucium", cartier rezidential, 5 USD/mp, negociabil. Telefon 159041; 125397. (367911)**

■ **Parcele pădure, teren construibil în suprafata de 500-1.000 mp sau mai mult, cu acces la toate utilitătile, situat în zona Motel Bucium, pe aliniamentul DN 24. Telefon 233116. (626932)**

■ Teren constructii - 1.500 mp, parcelat, litoral, statiunea Costinesti. Telefon 032 131805. (916029)

■ **Ieftin - teren agricol, 17.600 mp între Ciric si Aeroport. Telefon 176544. (917596)**

■ 480 mp situat pe str. Nicorită, în spatele Barului "Hora", din intersectia Bucsinescu. Pret 22 USD mp. Telefon 133184. (626540)

■ **1.600 mp teren intravilan, cu fîntînă la sosea asfaltată, în Osoi - Comarna - 16 km. Telefon 139445. (367534)**

■ Foarte avantajos 1.000 mp teren, zona turistică Rarău - Pojorita, pozitie deosebită, pîrîu, sosea, electricitate. Telefon 117561. (367382)

■ Teren 8.000 mp, zona sat Horpaz. Pret 5.000 lei/mp. Telefon 125378, după orele 19.00. (367087)

■ 4.000 mp, teren construibil în fata statiunii pomicole Miroslava, zona Vilelor. Telefon 170043. (917989)

■ Teren zona Bucium - "Trei Sarmale", cu toate utilitătile, în suprafată de 320 mp. Telefon 139629, cu certificat de urbanism. (917932)

■ 1.000 mp, teren intravilan. Telefon 157005. (367473)

■ 7 ha teren în Bucium (fost IAS Bucium). Telefon 146618 si 233119, după orele 17.00. (367219)

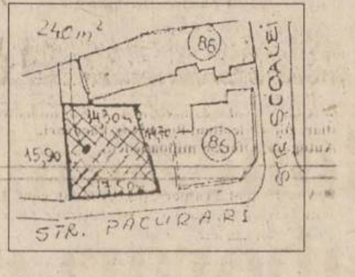

■ **Teren 240 mp, posibilităti apă, curent, gaz, în strada Păcurari 86. Pret 47 milioane lei. Telefon 271035. (367760)**

■ Teren, zonă turistică, 2.000 mp, la intrare în satul Poieni. Telefon 155955. (367498)

■ 6.300 mp pămînt arabil, platou Chirita, la pretul de 1.500 lei mp. Telefon 179078.

■ 500 mp teren în Cantemir (Gara Internatională), facilităti deosebite, pret informativ 50 USD mp. Telefon 122732; 135847. (367229)

■ **Teren 2.400 mp, str. Dealu Bucium nr. 7, facilităti: gaz metan, energie, apă. Pret negociabil. Telefon 137333. (367767)**

■ 1.512 mp loc de casă în Soseaua Stefan cel Mare. Telefon 110453. (367824)

■ 1.512 mp loc de casă în satul Vulturi - Popricani, negociabil. Telefon 110453. (367824)

■ Extravilan, livezi 8.100 mp, sat Chicerea, comuna Tomesti, în spatele scolii, drum betonat, construibil, cu multe facilităti, 5000 lei mp, negociabil. Telefon 128567; 122212, după orele 16.00. (367572)

■ Teren 500 mp, toate facilitătile, certificat urbanism. Telefon 157687, orele 13,00-22,00. (367611)

■ **2-4 locuri de casă în satul Păun. Relatii la telefon 164143. (367570)**

■ **15.000 mp livadă (cu ciresi), în satul Curagău, comuna Comarna, în spatele Stînii Poenii; 8.000 lei/mp, negociabil. Telefon 149126. (367673)**

■ **1 ha grădină si casă bătrînească, cu vie si pomi, în Popricani. Relatii la telefon 161439. (367584)**

■ Teren 600 mp în zona "Doi Băieti", cu apartament 2 camere plus diferentă. Telefon 210989. (369053)

■ Teren pentru casă 3.750 mp (5.000 lei mp) în comuna Miroslava. Relatii la telefon 165663. (367851)

■ 1 ha pămînt arabil, intravilan, în Schitu-Duca, Iasi. Telefon 034 155268.

■ **Teren de la 2.000 pînă la 5.000 mp la 1 km de Iasi, în sat Breazu (la 100 m de soseaua principală), facilităti: curent, apă, canalizare. Pret 5.000 lei/mp. Relatii la familia Catrinescu M. Ioan. (369021)**

■ Urgent, pămînt la stradă, Păcurari. Telefon 142942. (367631)

■ Loc casă, str. Ion Creangă 83B. (367691)

■ (schimb cu o garsonieră) 5000 mp pămînt (apă, gaz, lumină), la 1 km de Păcurari, lîngă iaz. Nu deranjati inutil. Telefon 111423. (367934)

■ Teren pentru constructie casă, vacantă, zonă de munte, peisaj deosebit. Relatii la telefon 59, comuna Pojorita - judetul Suceava, după orele 20.00. (367933)

■ Teren intravilan, îngrădit, exceptional pentru grădină - Aleea T. Neculae, vis-à-vis de prima statie, la începutul CUG-ului - aproximativ 1400 mp (eventual, parcelat), posibilităti gaz, curent, apă, garaj. Telefon 147778. (367932).

CUMPĂRĂRI

■ **Teren în Iasi. Telefon 110748. (367089)**

CUMPĂRĂRI APARTAMENTE

■ **Urgent, apartament 1-2 camere. Ofer 30-35 milioane lei, în valută. Telefon 271086. (917954)**

■ Apartament 2 camere, decomandat, etaj intermediar, ofer 5.700 USD. Telefon 224205. (367160)

■ Urgent, apartament 2-3 camere, zona Deal. Telefon 030 211695, Pascani.

■ Garsonieră, conf. II-III. Pret negociabil. Telefon 170680. (367690)

ÎNCHIRIERI APARTAMENTE CERERI

■ Student străin, caut să închiriez casă cu 3-4 camere si curte. Telefon 165035. (343184)

■ Garsonieră sau apartament cu telefon, zonele Nicolina, P. Ros, Alexandru. Ofer 1.800.000 lei pentru 6 luni sau 3.000.000 pentru un an. Telefon 123196, orele 9,00-11,00.

■ **Urgent, caut apartament cu 1-2 camere, mobilat, cu telefon, în Podu Ros, Cantemir, Cotnari, Tesătura. 30-50 USD, anticipat pe 3-6 luni. Telefon 133379. (367180)**

■ SC MUDOR-EX SA Iasi închiriază apartament 3 camere. Telefon 032/210378; 213826, orele 7.00-17.00.

ÎNCHIRIERI APARTAMENTE OFERTE

■ Ofer cameră decomandată la două fete sau tineri căsătoriti, str. Drobeta nr. 12, bl. Q3, sc. B, et. 4, ap. 1, Zimbru. (367497)

■ Închiriez apartament o cameră, zona CUG, mobilat, bloc nou, la stradă, a 3-a statie din Podu Ros. Pret fix 50 USD. Relatii: Codrescu, cămin E2, cam. 92. Rog seriozitate. (17)

■ Închiriez urgent cameră cu acces baie, bucătărie si balcon separat, la 2 fete sau la tineri căsătoriti, zona CUG. Telefon 126451, după orele 15.00.

■ Garsonieră conf. I, Tătărasi (Flora). Telefon 157005. (367664)

■ Două camere lux, decomandate, cu toate facilitătile, telefon, cablu, televizor, frigider, aragaz, ultracentral, aproape de UMF. Telefon 141878. (367059)

■ **Apartament 4 camere, Centrul Civic, la 4 studenti străini (greci), cu plata anticipat pe 1 an, în valută. Telefon 113854. (367519)**

■ Apartament 2 camere. Telefon 123450. (367166)

■ **Ofer pe termen lung, apartament cu o cameră, semimobilat, telefon, aragaz, zona Tigarete, pret negociabil 300.000-350.000 lei, plata pe 6 luni. Telefon 117622, orele 19,00-21,00.**

■ Garsonieră, conf. II, et. 1, pe un an. Relatii la adresa: str. Română 37, bl. M1, ap. 16. (917950)

■ **Ofer apartament mobilat, cu 3 camere, zona Canta, pe termen lung. Plata în valută. Informatii la telefon 152728. (367578)**

■ Garsonieră elegantă, conf. I, complet utilată, telefon. Plata în valută. Telefon 173360, după orele 16.00. (367888)

■ Primesc doi băieti. Telefon 156403. (367632)

Compania imobiliară CASTER

tranzacții imobiliare (case, terenuri)

Telefon 216262

Intermediem vînzări, cumpărări, închirieri și schimburi de case, apartamente și terenuri. Înscrierea în baza de date și reclamă (presă și radio) gratuită. Ofertă actualizată permanent pe computer. Perfectarea actelor în regim de urgență. Pentru informații suplimentare sunați la telefon 032/216262, între orele 8,00-20,00, sîmbăta 9,00 - 14,00. Hotel Unirea, cam. 106.

VÎNZĂRI

■ Apartament o cameră, Păcurari, la sosea, et. 6/8, 40 mp, parchetat, cu 2 debarale, balcon închis, pret 40 milioane lei, negociabil. Telefon 216262.

■ Apartament 2 camere, Tătărasi, conf. II, nedecomandat, et. 1, baie cu dus, fără balcon, pret 27 milioane lei. Telefon 216262.

■ Apartament cu două camere, Moara de Foc, semidecomandat, 60 mp, et. 7/8, faiantă în baie si bucătărie, 2 balcoane închise, pret 70 milioane lei, negociabil, telefon 216262.

■ Apartament 2 camere, Tătărasi, semidecomandat, 32 mp, et. 1/4, conf. II, parchetat, baie cu dus, fără balcon. Pret 35 milioane lei. Telefon 216262.

■ Apartament 2 camere, Copou, decomandat, 50 mp, et. 3/8, pret 17.000 USD, negociabil. Telefon 216262.

■ Apartament 2 camere, Copou, Codrescu, semidecomandat, et. 4/4, foarte bine întretinut, pret 14.000 USD. Telefon 216262.

■ Apartament 2 camere, decomandat, Nicolina I, 52 mp, et. 2, pret 55 milioane lei, negociabil. Telefon 216262.

■ Apartament 3 camere, Nicolina, decomandat, 60 mp, et. 2/4, balcon închis, faiantă la baie si bucătărie, pret 65 milioane lei. Telefon 216262.

■ Apartament 3 camere, Centru Civic, decomandat, et. 3, 90 mp, 2 balcoane, pret 30.000 USD, negociabil. Telefon 216262.

■ Apartament 3 camere, Nicolina II, decomandat, 72 mp, et. 4/4, cu uscător deasupra, 2 băi, 2 balcoane, parchet, pret 60 milioane lei. Telefon 216262.

■ Apartament 4 camere, Grădinari, parter, 90 mp, decomandat, pret 63 milioane lei. Telefon 216262.

CUMPĂRĂRI

Compania imobiliară CASTER cumpără

■ Apartamente cu 1, 2, 3, 4 camere, indiferent de zonă si stare. Preturi avantajoase, în functie de zonă, amplasare si amenajări. Pentru informatii suplimentare sunati la telefon 032/216262, orele 8,00-20,00, sîmbăta 9,00 - 14,00. Hotel Unirea, cam. 106.

1 cameră

■ Apartament o cameră, Tătărasi, etaj intermediar, 30-35 milioane lei. Telefon 216262.

■ Apartament o cameră, Gară, Autogară, etaj intermediar, 50-60 milioane lei, în functie de îmbunătătiri. Telefon 216262.

■ Apartament o cameră, Nicolina, Păcurari, etaj intermediar, cu îmbunătătiri, pret 40 milioane lei. Telefon 216262.

■ Apartament o cameră, Alexandru, etaje intermediare, pret 25 milioane lei. Telefon 216262.

2 camere

■ Apartament 2 camere, Păcurari, Canta, etaje intermediare, cu îmbunătătiri, pret 55-60 milioane lei. Telefon 216262.

■ Apartament 2 camere, Nicolina, la sosea, etaje intermediare, cu îmbunătătiri, pret 55-60 milioane lei. Telefon 216262.

AGENDA AUTO

Castrol dealer autorizat

INFOTEC SRL MICHELIN DUNLOP BOSCH
luni - vineri 9,00 - 18,00
sîmbătă 9,00 - 14,00
Str. Împăcării nr. 35, bl. 919
☎ 221405, 126816

SIX SRL
- vopsele STANDOX
luni - vineri 9,00 - 18,00
sîmbătă 9,00 - 12,00
Străpungere Ștefan cel Mare nr. 3
☎ 117557

BOSCH MONROE amortizoare

RUEDAS SRL
luni-vineri 8,00 - 20,00
sîmbătă 8,00 - 16,00
duminică 9,00 - 14,00
Str. Armeană nr. 5, tel. 112239

TOFAN GRUP
luni - vineri 8,00 - 16,00
Șos. Păcurari nr. 92
în incinta TRANSMIXT SA
(AUTOBAZA 2)
☎ 032/154.343

AUTO RICAMBI auto ricambi
• Importator piese auto
luni - vineri 9,00 - 18.00
sîmbătă 9,00 - 14.00
☎ 225151 (magazin) Piata CUG
☎/FAX 232856 (birouri)

SERVICE MOARA DE FOC
MOLDOVA TRICOTAJE
• Mecanică, tinichigerie, vopsitorie, vulcanizare
Program 9,00 - 16,00
str. Moara de Foc nr. 29
☎117016

PARBRIZE A.G.E.R. SERVICE
• Geamuri import vest pentru toate tipurile de autovehicule (și en gros)
• Asigurăm și montaj, cu set de soluții originale
Str. N. Gane nr. 15 ☎/FAX 210351

AUTOSHOP
luni - vineri 8,00 - 22,00
sîmbătă 8,00 - 18,00
Str. Nicolina nr. 33
(rond vechi CUG)
☎221849; FAX 222403

BRAS srl
luni-sîmbătă 8.00-20.00
duminică 8.00-13.00
Str. Silvestru nr. 4
☎/fax 214.910

SELLINI
• piese auto
program NON-STOP
(intersecția Podu de Piatră)
☎/fax 211.404

MAXIM
DACIA OLTCIT
luni - vineri 8,00 - 20,00
sîmbătă 8,00 - 17,00
Str. Ornescu nr. 4 (vizavi Peco Baș-Ceauș)
☎/Fax 212618
luni-sîmbătă 9,00 - 19,00
B-dul Dacia nr. 1 (Berăria Zimbru)

S.C. **INTER EXPRESS** S.R.L
• Piese de schimb, anvelope, acumulatori, accesorii
Program 8,00 - 18,00
Str. Socola nr. 18 (lîngă Cotnari)
☎ /FAX 230278

BERTO IMPEX SRL
COMUNICAȚII ȘI SISTEME DE SECURITATE
DISTRIBUITOR ZONAL
• Alarme auto ENFORCER - SUA
Hotel Traian, cam. 402/412
☎/FAX 211114

AMRS SRL
• Amortizoare SACHS
luni - vineri 8,00 - 18,00
sîmbătă 8,00-12,00
Str. Păcurari nr. 78
☎ 032/214150

IMOBILIARE

SCHIMBURI
APARTAMENTE

■ Apartament cu o cameră, conf. I, gresie, faianță, orientare SV, 38 mp, la et. 1, ușă stejar, capăt Păcurari, cu apartament, conf. 1, Tătărasi. Ofer diferență. Telefon 171851 (179851), după orele 16,00. (917955)

■ Apartament 2 camere, conf. I, Iasi, cu garsonieră conf. I, zona centrală Piatra-Neamț, cu telefon, etajele 1-2, diferența în lei. Telefon 174185. (367676)

■ Apartament 4 camere, excepțional, Tg. Cucu, 2 nivele, scară interioară, 2 băi, 3 balcoane, cu apartament 2 camere, zonă centrală și diferență. Telefon 111744. (367230)

■ Apartament 2 camere, încălzire cu gaz metan, cu beci, cartier Lucăcesti, Moinesti, județul Bacău, cu garsonieră conf. I, în Iasi. Relații la telefon 034/139327, după orele 17,00. (367812)

■ Apartament 4 camere, cu 2 apartamente a două camere. Telefon 158619. (367454)

■ Apartament semidecomandat, telefon, telecablu, cu apartament 2 camere, zonele: Alexandru cel Bun, Șoseaua Națională, Mircea, Autogară, Gară, Cantemir. Diferența de o cameră, preț negociabil. Telefon 166566. (343188)

■ Apartament 3 camere, Canta, cu apartament 2 camere. Telefon 250286. (917943)

■ Schimb o casă situată în satul Orzeni, comuna Holboca, cu beci, fîntînă, vie, cu apartament 3 camere, zona Tătărasi. Relații la familia Zorilă Mihai, aceeasi localitate. (367790)

■ (vînd) Casă în comuna Scînteia, cu casă Iasi, în zonele aferente. Sunați la telefon 152951, după orele 17,00. (367604)

■ Casă în comuna Miroslava, cu grădină - 5000 mp, cu vie, pomi, anexă, beci, intrare prin cartierul Dacia, cu apartament o cameră plus diferență, zone diferite. Telefon 165663. (367851)

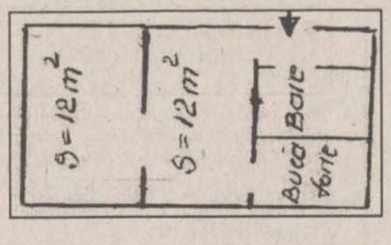

■ Schimb apartament, et. 3, Tătărași, cu garsonieră, Gară, Păcurari. Telefon 214524. (367906)

■ Apartament 2 camere, decomandat, îmbunătățiri, oraș Rădăuți, cu apartament 2-3 camere, Iasi. Telefon 159328. (367907)

■ Casă cu 400 mp pentru apartament 3 camere, et. 1-2. Telefon 179069. (367908)

VÎNZĂRI
APARTAMENTE

1 cameră

■ Garsonieră, conf. I (habitație). Telefon 155955. (367498)

■ Apartament o cameră, sos. Păcurari, vizavi de stația de benzină, preț 5.500 USD sau echivalent, negociabil. Telefon 142704. (367866)

■ Garsonieră. Telefon 171434, între orele 19,00 si 21,00. (367698)

2 camere

■ (închiriez) Apartament 2 camere, deasupra Policlinicii "Sf. Maria". Telefon 271465, după ora 17,00.

■ Apartament 2 camere, zona T. Vladimirescu. Telefon 210295, după orele 18,00.

■ Apartament 2 camere, conf. II îmbunătățit, parter, zona Podu de Piatră. Relații la 119964, după orele 16,00. (367819)

■ Apartament 2 camere, decomandat, conf. I, la stradă, preț 46 milioane lei, negociabil. Informații: str. Lotrului nr. 5, bl. B34, sc. A, ap. 1, cartier Galata I. (917950)

■ Apartament 2 camere, conf. I, parchet, faianță baie, balcon închis, preț 55 milioane lei. Telefon 215699, după orele 18,00. (367677)

■ Foarte urgent și convenabil - apartament în Alexandru cel Bun nr. 49, bl. Y1, sc. A, et. 7, ap. 27. Telefon 174398, permanent. (367847)

■ Apartament 2 camere, decomandat, între zona Zimbru și stația Bicaz. Preț negociabil. Telefon 156397. (367616)

3 camere

■ Apartament 3 camere, 70 mp, decomandat, curat, cu diverse îmbunătățiri, telecablu, telefon, et. 4/6, preț 85 milioane lei, negociabil la fața locului, Nicolina I. Telefon 127917; 116939, după orele 16,00. (367453)

■ (schimb) Apartament 3 camere, semidecomandat, cu apartament 2 camere, decomandat, plus diferență. Relații: str. Cerna nr.15, bl. O 11, sc. D, et. 2, ap. 11, familia Macovei Ioan. (367492)

■ Apartament 3 camere, conf. I, zona Pădurii (Cucu). Telefon 119224. (367665)

■ Apartament 3 camere, decomandat, parter, multiple îmbunătățiri, 40 mp, boxă, în Nicolina (a II-a stație după Podu Roș) sau schimb cu 2 garsoniere plus diferență. Telefon 123493. (367234)

■ Apartament 3 camere, parter, zona Nicolina II. Telefon 120821. Preț informativ 52 milioane lei. (367571)

■ Apartament 3 camere, et. 6/7, zona Alexandru cel Bun, cu îmbunătățiri. Telefon 159642, după orele 20,00. (369015)

■ Apartamet 3 camere, et. 1, semidecomandat, Mircea, preț 55 milioane lei sau schimb cu 2 camere, decomandate. Telefon 223073. (367879)

■ Apartament 3 camere, conf. I, îmbunătățit, parter (bun pentru privatizare). Preț negociabil. Telefon 762290. (367692)

4 camere

■ Apartament 4 camere, zona Mircea. Telefon 223059. (916076)

■ Apartament 4 camere, în bdul Dacia nr. 30, deasupra alimentarei "Bicaz". Relații la telefon 223704 sau 123769, după orele 18,00. (367782)

■ (închiriez) Apartament "Vila de Aur", luna martie. Răspuns în "Monitorul", pentru Ady. (917998)

■ Apartament Piața Unirii, bl. Loto-Prono, et. 5, telefon, curățenie recentă. Telefon 271768.

SPATII COMERCIALE

Oferte

■ Cedez contract de închiriere pentru spațiu comercial de 42 mp, situat în Nicolina. Preț 15 milioane lei. Telefon 220444.

■ Spațiu comercial, ultracentral, 200 mp - 10 USD/mp. Telefon 213047. (916392)

■ Închiriez spațiu. Telefon 116193. (367896)

■ Ofer spațiu comercial ultracentral. Telefon 122342. (367149)

■ (cedez) Spațiu comercial 95 mp, dotat magazin alimentar. Telefon 155391, după orele 16,00. (917956)

■ AVECOOP Iași caută partener pentru cooperare, asociere sau închiriere la Depozitul Pașcani și Hîrlău. Relații la telefon 032/135261. (367549)

■ Ofer prin asociere în participațiune spațiu central (sumă fixă anticipat pe 6 luni). Telefon 143031. (367364)

■ (vînd) Spațiu comercial - litoral - stațiunea Costinești. Telefon 032/131805. (916029)

■ Spațiu ultracentral în suprafață de 300 mp. Relații la telefon 127286, 115824. (367363)

■ Ofer, pentru închiriere, spațiu comercial - 16 mp, cu încălzire si telefon, în Sărărie 43. Telefon 110956, după orele 16,00. (367931)

Cereri

■ Caut spațiu comercial 50-70 mp, cu încălzire, zilnic, după orele 18 la telefon 216828. (367108)

Vînzări

■ Spațiu comercial, 17 mp, Șoseaua Națională nr. 41, cu toate autorizațiile de funcționare, inclusiv frigider, dozator, sobă încălzire, rafturi, navete Coca-Cola. Telefon 116321. Preț negociabil. (367195)

■ Spațiu comercial, vad bun, 50 mp. Telefon 035/361510. (515580)

■ Două spații comerciale situate la rond tramvai Dancu. Relații la familia Dăncianu Aurel ce locuieste pe șoseaua care merge la sere Dancu, Iasi. (367902)

Agenții imobiliare

Intermedieri vînzări, cumpărări, închirieri și schimburi de case, apartamente și terenuri.

Agenție imobiliară
Stef
Str. Lăpușneanu, nr. 16
(lîngă Policlinica Stomatologică)
Telefon:215933, 216749
216746

VÎNZĂRI
IMOBILE
1 cameră

■ Garsonieră, în Nicolina, pret 41 milioane lei.

■ Apartament o cameră, zona Nicolina, pret 40 milioane lei, negociabil.

2 camere

■ Apartament 2 camere, decomandat, conf. I, ultracentral, pret 22.000 USD.

■ Apartament 2 camere, decomandat, et. 10/10, zonă semicentrală, pret 70 milioane lei.

■ Apartament 2 camere, decomandat, parter, Alexandru, pret 43 milioane lei.

■ Apartament 2 camere, decomandat, Galata, pret 48 milioane lei, negociabil.

■ Apartament 2 camere, decomandat, conf. II, Tătărasi, pret 55 milioane lei.

■ Apartament 2 camere, decomandat, conf. II, 40 mp, Tudor Vladimirescu, pret 57 milioane lei.

■ Apartament 2 camere, nedecomandat, conf. II, Alexandru, pret 33 milioane lei, negociabil.

3 camere

■ Apartament 3 camere, semidecomandat, conf. I, Dacia, pret 50 milioane lei, negociabil.

■ Apartament 3 camere, decomandat, Păcurari, pret 85 milioane lei.

■ Apartament 3 camere, decomandat, parter, zona Nicolina II, pret 85 milioane lei.

■ Apartament 3 camere, decomandat, conf. II, zona Alexandru, pret 50 milioane lei, negociabil.

4 camere

■ Apartament 4 camere, decomandat, et. 7/9, Nicolina-CUG, pret 75 milioane lei.

TERENURI

■ Teren 300 mp, Tătărasi, cu posibilităti gaz, canalizare, pret 25 USD/mp.

■ 5500 mp, Păcurari, cu acces la două drumuri, pret 15.000 lei/mp, negociabil.

■ Teren 2250 mp, zona Bucium, partial împădurit, pret 80.000 USD, negociabil.

■ 1500 mp, zona CUG, pret 15.000 USD, negociabil.

CUMPĂRĂRI
IMOBILE

■ Garsonieră, conf. II, et. 1, Tătărasi, pret 24 milioane lei.

■ Apartament o cameră, zona Tătărasi, Nicolina I, pret 32 milioane lei, negociabil.

■ Apartament o cameră sau garsonieră, zona Gară-Autogară, pret 5.500 USD.

■ Apartament 2-3 camere, etaj intermediar, cu îmbunătătiri, zonă centrală si Copou.

■ Apartament 2 camere, decomandat, etaj intermediar, zona Tătărasi, pret 50 milioane lei.

■ Două apartamente 2 camere, etaj intermediar, conf. I, îmbunătătiri, în zona Nicolina I, pret 50 milioane lei.

■ Apartament 2 camere, parter, zonă centrală în Tudor Vladimirescu, Podu Ros, Podul de Fier, cu vedere la stradă.

■ Apartament 2 camere, decomandat, conf. I, etaj intermediar, în zonele Podu Ros, 7 Noiembrie, Cantemir, Podul de Piatră, pret 60 milioane lei.

■ Apartament 3-4 camere, decomandat sau semidecomandat, etaj intermediar, zona Tătărasi, pret 55 milioane lei.

TRANSIMOB
AGENȚIE IMOBILIARĂ
Str. Cuza Vodă, nr. 30-32, Casa Bucovineană, Et.2
Telefon 215443

VÎNZĂRI
IMOBILE
1 cameră

■ Apartament cu o cameră, 38 mp, et. 3/8, bloc nou, ultracentral, pret 11.000 USD, negociabil.

■ Apartament cu o cameră, 40 mp, et. 1/8, bloc nou, Minerva, pret 42 milioane lei, fix.

■ Apartament cu o cameră, 32 mp, et. 4/4, parchet, faiantă, gresie, foarte curat, Podul de Fier, pret 50 milioane lei.

2 camere

■ Apartament 2 camere, decomandat, 51 mp, parchet, faiantă, gresie, curat, et. 3/4, Dacia, pret 48 milioane lei, negociabil.

■ Apartament 2 camere, decomandat, conf. I, curat, et. 1/4, Galata, pret 47 milioane lei, fix.

■ Apartament 2 camere, decomandat, conf. I, et. 3/4, Podul de Fier, pret 62 milioane lei.

■ Apartament 2 camere, decomandat, conf. I, et. 4/4, faiantă, gresie, foarte curat, Nicolina, pret 45 milioane lei, fix.

■ Apartament 2 camere, decomandat, 50 mp, et. 2/4, Tătărasi, pret 55 milioane lei, negociabil.

3 camere

■ Apartament 3 camere, decomandat, conf. I, parchet, faiantă, gresie, curat, et. 2/4, Dancu, pret 42 milioane lei.

■ Apartament 3 camere, decomandat, conf. I, parchet, faiantă, gresie, curat, bloc nou, ultracentral, et. 8/8, fără nici o problemă cu izolatia, pret 180 milioane lei, negociabil.

■ Apartament 3 camere, decomandat, 70 mp, 2 băi, curat, et. 3/8, Nicolina, pret 62 milioane lei.

■ Apartament 3 camere, decomandat, 70 mp, 2 băi, balcon (7 m) închis, curat, et. 2/4, Dacia, pret 53 milioane lei.

■ Apartament 3 camere, decomandat, conf. I, parchet, faiantă, gresie, curat, et. 7/10, Gară, pret 120 milioane lei, negociabil.

4 camere

■ Apartament 4 camere, decomandat, conf. I, foarte curat, et. 3, Nicolina, pret 60 milioane lei, fix.

■ Apartament 4 camere, decomandat, conf. I, et.6, Nicolina, pret 65 milioane lei, fix.

■ Apartament 4 camere, decomandat, 100 mp, parchet, faiantă, gresie, curat, 3 balcoane închise, 2 băi, et. 7/8, Zimbru, pret 70 milioane lei.

CASE

■ Imobil 6 camere, ultracentral, cu toate facilitătile, pret 70.000 USD.

■ Imobil 4 camere, cu toate facilitătile, 1.000 mp teren construit si neconstruit, Copou, pret 100.000 USD, negociabil.

■ Imobil 2 camere, ultracentral, pret 190 milioane lei, negociabil.

■ Imobil 6 camere, constructie recentă, Galata, pret 150 milioane lei, negociabil.

CUMPĂRĂRI
IMOBILE

■ Garsonieră sau apartament o cameră. Ofer pret avantajos.

■ Apartament 2 camere, zonele Podu Ros, Nicolina, Tătărasi.

■ Apartament 2 camere, zonele Păcurari, Canta.

■ Apartament 2-3 camere, zonele Centrul Civic sau Gară - Autogară.

■ Apartament 2-3 camere, zonele Alexandru, Dacia, Mircea, Galata.

■ Apartament 3-4 camere, zonele Tătărasi, Nicolina sau Păcurari.

■ Apartament 1, 2, 3, 4 camere, indiferent de zonă sau confort.

CASE-TERENURI

■ Casă, stare bună, zonă centrală sau semicentrală. Ofer pret avantajos, în functie de stare si facilităti.

■ Teren construibil, orice zonă, cu posibilităti de racord la apă, gaz, canalizare.

MONDIAL SERV
AGENȚIE IMOBILIARĂ
CASĂ DE AMANET
IAȘI-Autogară bloc CL5, zilnic 8 - 18
Telefon 117502

CUMPĂRĂRI
IMOBILE

■ Apartament o cameră, conf. I, etaj intermediar, zona Nicolina, Podu Ros, Păcurari, Autogară. Ofer 38 milioane lei.

■ Apartament 2 camere, decomandat, conf. I, zona Gară - Autogară, etaj intermediar. Ofer 50-60 milioane lei.

■ Apartament 2 camere, decomandat, conf. I, Păcurari. Ofer 40-60 milioane lei.

■ Apartament 2 camere, în zona Nicolina - CUG, la stradă. Ofer 45-50 milioane lei.

■ Apartament 3 camere, decomandat, conf. I, în zona Alexandru. Ofer 50 milioane lei.

■ Apartament 3 camere, zona Gară-Autogară. Ofer 80-100 milioane lei.

VÎNZĂRI
IMOBILE
1 cameră

■ Garsonieră, conf. I, Tătărasi (Complex Ciurchi), parter, baie cu cadă, stare bună, curătenie recentă, pret 35 milioane lei.

2 camere

■ Apartament 2 camere, decomandate, conf. I, parter, zona Pădurii, stare bună, la stradă, pret 60 milioane lei.

3 camere

■ Apartament 3 camere, conf. I, decomandat, et. 4/6, zona Păcurari (Moto Velo), cu îmbunătătiri, pret 85 milioane lei, fix.

■ Apartament 3 camere, conf. I, et. 4/8, Păcurari, cu îmbunătătiri, pret 75 milioane lei, fix.

■ Apartament 3 camere, decomandate, conf. II îmbunătătit, et. 2, zona Alexandru (Olimp), cu îmbunătătiri, stare foarte bună, pret 48 milioane lei.

TERENURI

■ Teren - 200 mp (cu imobil), zona str. 7 Noiembrie, curent electric, posibilitate racordare gaz metan si apă-canalizare. Pret 5.000 USD.

ECHO
IAȘI-str. Sărărie, nr.84
Telefon 216294

CUMPĂRĂRI
IMOBILE

■ Garsonieră, conf. III. Ofer 8-12 milioane lei, negociabil.

■ Garsonieră, conf. II, indiferent de zonă si etaj. Ofer 23-26 milioane lei.

■ Apartament cu o cameră, indiferent de zonă si etaj. Ofer 33-38 milioane lei.

■ Apartament 2 camere, conf. I, etaj intermediar, indiferent de zonă. Ofer 38-43 milioane lei.

■ Apartament 2 camere, indiferent de confort, zonă si etaj. Ofer 35-38 milioane lei.

■ Apartament 3 camere, conf. I si II. Ofer 35-45 milioane lei, respectiv 45-50 milioane lei.

TOP
Telefon 217352
Adresa:
Hotel Traian,
et.2, cam.320

VÎNZĂRI
IMOBILE
1 cameră

■ Apartament cu o cameră, Frumoasa, et. 7/7, pret 30 milioane lei.

■ Apartament cu o cameră, ultracentral, et. 2/2, pret 9000 USD, negociabil.

■ Garsonieră, Canta, pret 35 milioane lei.

2 camere

■ Apartament 2 camere, Alexandru, parter înalt, pret 38 milioane lei.

■ Apartament 2 camere, semidecomandat, pret 36 milioane lei.

3 camere

■ Apartament 3 camere, Alexandru, pret 47-53 milioane lei.

■ Apartament 3 camere, Nicolina II, pret 60 milioane lei.

■ Apartament 4 camere în vilă, Copou, 97 mp, pret 200 milioane lei, negociabil.

CASE-TERENURI

■ Casă, zona Tigarete, pret 50 milioane lei, negociabil.

■ Terenuri pentru constructii, toate zonele, preturi avantajoase.

CUMPĂRĂRI
IMOBILE

■ Apartament cu o cameră, ofer 35-40 milioane lei.

■ Apartament 2 camere, Nicolina, ofer 50-55 milioane lei.

■ Apartament 3 camere, Nicolina, Alexandru, Păcurari, Canta, ofer 60-70 milioane lei.

S.C. TIM-TIB srl
IAȘI, str. Sf. Lazăr nr. 2
demisol (în incinta patiseriei Timiș)
AGENȚIE IMOBILIARĂ
Tel. 117554
Tel/fax: 216692

VÎNZĂRI
IMOBILE
2 camere

■ Apartament 2 camere, decomandat, parter, zona Gara Internatională, pret 70 milioane lei, negociabil.

■ Apartament 2 camere decomandat, parter, zona T. Vladimirescu, pret 50 milioane lei.

■ Apartament 2 camere, semidecomandat, parter, zona Alexandru cel Bun, pret 37 milioane lei, negociabil.

■ Apartament 2 camere, decomandat, et. IV, zona Alexandru cel Bun, pret 48 milioane lei, negociabil.

3 camere

■ Apartament 3 camere, semidecomandat, et. IV, zona Cantemir, pret 45 milioane lei, negociabil.

■ Apartament 3 camere, decomandat, et. IV, zona Splai Bahlui, pret 68 milioane lei.

■ Apartament 3 camere, decomandat, et. IV, zona Mircea cel Bătrîn, pret 50 milioane lei, negociabil.

4 camere

■ Apartament 4 camere, decomandat, parter, zona Dancu, pret 60 milioane lei.

CUMPĂRĂRI
IMOBILE

■ Apartament 2-3 camere, decomandat, zona Dancu, Frumoasa, pret avantajos.

■ Apartament cu o cameră, decomandat, zona centrală, Autogară, Tg. Cucului, pret avantajos.

■ Apartament 2 camere, decomandat, zona Păcurari, pret avantajos.

NOVAEX
IAȘI-str. Păcurari, nr.8
(lîngă Biblioteca "Mihai Eminescu")
Telefon 210977, 214666

VÎNZĂRI
IMOBILE
1 cameră

■ Garsonieră, 25 mp, et. 3/4, Tudor Vladimirescu, telefon, mobilată. Pret 5.300 USD, fix.

2 camere

■ Apartament 2 camere, 40 mp, et. 4/10, Centru - Hala Centrală, complet mobilat, stare excelentă, pret 100 milioane lei.

■ Apartament 2 camere, semidecomandat, 49 mp, et. 3, Centru-Piata Unirii, stare excelentă. Pret 13.500 USD.

■ Apartament 2 camere, decomandat, 50 mp, et. 9, Centru - Tarom, stare foarte bună, pret 14.000 USD.

■ Apartament 2 camere, decomandat, 45 mp, et. 1, Tg. Cucu-Podul de Fier, exceptional, pret 10.000 USD.

■ Apartament 2 camere, semidecomandat, 50 mp, et. 3/8, Podu Ros-Cotnari, pret 65 milioane lei.

■ Apartament 2 camere, semidecomandat, 60 mp, et. 4 si et. 7/8, Moara de Foc - Club 20, pret 70 milioane lei.

■ Apartament 2 camere, decomandat, 54 mp, parter, Copou, cu balcon, pret 120 milioane lei, negociabil.

■ Apartament 2 camere, decomandat, 60 mp, et. 5/8, CUG, pret 55 milioane lei.

■ Apartament 2 camere, decomandat, 40 mp, et. 1, Alexandru, pret 45 milioane lei.

■ Apartament 2 camere, semidecomandat, 45 mp, et. 1, Zimbru-Dacia, pret 45 milioane lei sau 5000 USD.

■ Apartament 2 camere, nedecomandat, 35 mp, et. 2/4, Tătărași-Eternitate, recent renovat, pret 40 milioane lei.

■ Apartament 2 camere, nedecomandat, 35 mp, parter (cu balcon), Tătărasi-Triumf, pret 40 milioane lei.

3 camere

■ Apartament 3 camere, decomandat, 70 mp, et. 8/10, b-dul Independentei-Piata Unirii, stare foarte bună, pret 25.000 USD.

■ Apartament 3 camere, decomandat, 70 mp, et. 6/10, Centrul Civic, stare foarte bună, pret 160 milioane lei.

■ Apartament 3 camere, decomandat, 70 mp, et. 4/4, Gară - Sala "Vointa", pret 95 milioane lei.

■ Apartament 3 camere, decomandat, 70 mp, et: 5/8, Gară, multiple îmbunătătiri, pret 20.000 USD.

■ Apartament 3 camere, decomandat, 65 mp, etaje intermediare, Păcurari, pret 75-80 milioane lei.

■ Apartament 3 camere, decomandat, 70 mp, et. 2, Nicolina (a 4-a statie din Podu Ros), stare foarte bună, pret 65 milioane lei, negociabil.

■ Apartament 3 camere, nedecomandat, 55 mp, et. 8/10, Podu Ros, pret 55 milioane lei.

4 camere

■ Apartament 4 camere, semidecomandat, 100 mp, parter, Moara de Foc (Club 20), bun pentru firmă, pret 100 milioane lei.

■ Apartament 4 camere, decomandate, 80 mp, et. 3/4, Galata, pret 62 milioane lei, negociabil.

■ Apartament 4 camere, decomandate, 90 mp, et. 8/8, Păcurari, pret 75 milioane lei.

TERENURI

■ Teren construibil - 240 mp în str. Păcurari (lîngă sectia de Politie). Pret 50 milioane lei.

CASE

■ Vilă nouă, zona Tg. Cucu - Podul de Fier, cu parter amenajat, 170 mp construiti, teren 150 mp, toate facilitătile, pret 400 milioane lei.

CUMPĂRĂRI
IMOBILE

■ Garsoniere, apartamente 1-2-3-4 camere, vile și terenuri în Iasi, orice zonă, preturi rezonabile.

■ Apartamente 2 camere, conf. I, et. 1-2, Tătărasi. Ofer 50-55 milioane lei.

■ Apartamente 2 camere, etaj intermediar, Autogară (70 milioane lei), Păcurari (50-55 milioane lei), Sf. Lazăr (65 milioane lei), Nicolina-CUG (50 milioane lei).

■ Apartamente 2-3 camere, zonă ultracentrală. Ofer pretul pietei.

■ Garsoniere si apartamente cu o cameră în toate zonele.

ASTERIX
B-dul Independenței 33, mezanin
(stația de troleibuz Bucegi)
Telefon 216270

VÎNZĂRI
IMOBILE
1 cameră

■ Apartament o cameră, et. 3, Canta, liber, pret 40 milioane lei, negociabil.

■ Apartament o cameră, et. 1, Zimbru, liber, pret 35 milioane lei.

■ Apartament o cameră, et. 7/7, sos. Arcu, pret 7.000 USD.

■ Garsonieră, conf. II, et. 4, Alexandru, pret 4.000 USD.

■ Garsonieră, conf. II, et. 2, Alexandru, pret 30 milioane lei, negociabil.

2 camere

■ Apartament 2 camere, semidecomandat, Alexandru, et. 9/10, pret 37 milioane lei, negociabil.

3 camere

■ Apartament 3 camere, conf. I, decomandat, parter, balcon si beci, Canta, pret 72 milioane lei, negociabil.

■ Apartament 3 camere, conf. I, decomandat, et. 1, bloc nou, Canta, toate îmbunătătirile, pret 80 milioane lei, negociabil.

■ Apartament 3 camere, decomandat, Alexandru, et. 2, pret 48 milioane lei, negociabil.

CASE-TERENURI

■ Casă 3 camere, toate facilitătile, Sărărie, pret 120 milioane lei, negociabil.

■ Teren 117 mp, toate facilitătile, ultracentral, pret 100 USD/mp, negociabil.

■ Teren 1750 mp, Ticău, 80.000/mp, toate facilitătile.

CUMPĂRĂRI
IMOBILE

■ Garsonieră, conf. II, Gara Internatională, Galata, Alexandru, Ofer 25-30 milioane lei, negociabil.

■ Apartament o cameră, Nicolina (prima statie), la stradă, etaj intermediar. Ofer 35-40 milioane lei, negociabil.

■ Apartament o cameră, Nicolina, Tigarete, Club 20, Păcurari. Ofer 35-45 milioane lei, negociabil.

■ Apartament 2 camere, Nicolina-CUG, la stradă. Ofer 50-60 milioane lei, negociabil.

■ Apartament 2 camere, Galata, Alexandru, Zimbru. Ofer 35-45 milioane lei, negociabil.

■ Apartament 2 camere, Canta-Păcurari. Ofer 40-50 milioane lei, negociabil.

■ Apartament 3 camere, Nicolina. Ofer 50-60 milioane lei, negociabil.

■ Apartamente 1, 2, 3, 4 camere, indiferent de zonă. Ofer pretul zilei.

AGENDA OMULUI DE AFACERI

ETNIS

Reprezentanța firmei germane **Vaillant** pentru Moldova, vă oferă:

Centrale și cazane pentru încălzit pe combustibil lichid, gaz și electrice

- proiectare, montaj și garanție 3 ani
- plata în 6 rate lunare

Str. N. Iorga 7D, bl. F5, tel. 230113, fax 232690
telemobil 018613246

PROINF SRL

Centrul pentru Instruire în Informatică organizează cursuri de instruire pentru:

- formare operatori (DOS, WINDOWS, utilitare)
- operare UNIX (cu aplicatii INTERNET)
- inițiere în programare PC (DBASE, FOXPRO, C)
- proiectare sisteme informatice

Iași, str. Golia 14, tel-fax:032/ 115944

Compania de Turism NET

TRANSPORT AERIAN *destinatii și tarife speciale*
Montreal sau Toronto - 540 USD
Ottawa - 555 USD, Halifax - 645 USD
Calgary - 660 USD, Vancouver - 690 USD

Iași, Casa Modei - mezanin, tel.:032/213450, fax: 032/270415

DAS

Reprezentant VAILLANT (Germania), DE LONGHI (Italia)
Distribuitor ROMSTAL

- proiectează și execută rețele de încălzire
- proiectează și instalează centrale termice
- dimensionează instalatii de climatizare, instalatii de răcire și ventilație

Reducere 10% la echipamentele VAILLANT

Iași, str. Aurel Vlaicu 87, Tel./Fax: 032-175488

ROTHERM

Reprezentant al firmei **FERROLI** - Italia

- Centrale termice și cazane ptr. instalații de încălzire
- Calorifere din aluminiu, arzătoare gaz, lichid etc.
- *Proiectare, montaj, garanție, service etc.*

Iași - Tel./Fax: 032/175105

ELSACO Botoșani

partener al firmei SCHLUMBERGER - FRANTA

vinde din stoc
contoare de apă rece, apă caldă, energie termică

execută cu promptitudine
lucrări de montaj și PIF pentru: bucle de măsură apă rece, apă caldă, energie termică

Botoșani, str. N. Iorga 6, tel./fax 031/514278, 031/516707

CANEL SRL

radiocomunicații **KENWOOD, MOTOROLA**
componente și aparatură electronică
calculatoare și agende telefonice
CASIO, SHARP

Iași, Stefan cel Mare și Sfânt nr. 54 (18)
fax: 032-211986, tel: 032-213479, 214659

G.I.I.A.T. S.A.

(formată din asocierea partenerilor- TOFAN GRUP S.A. și ALFA CIVIC S.R.L.)

distribuie scule, dispozitive, unelte, accesorii Bosch, Metabo, Ryobi, Stayer, Felisatti, Fiac, Far, Rothemberger, Gradinetti, CEA, Dieffe, Skil

Iași, Tg. Cucului 1 (lîngă Alimentară), tel/fax: 032-214306

OMEGA IS COMMUNICATIONS

Dealer autorizat comercializare și service

PANASONIC - MOTOROLA

CABLU TELEFONIC (TCYY CUPRU STANAT)

Reduceri pentru lungimi mai mari de 1000 m.

Str. Carpați nr. 6, tel./fax 032/221133

ELECTRA SRL

ALARME inteligente, import, omologate.
Autorizare I.G.P. Avizări conform Legii 18/1996.

INTERFOANE de acces cu cartelă pentru blocuri, sedii firme, vile.

Iași, șos. Nicolina nr. 35, bl. 919, tel./fax 032/126276

NOU!

JUMĂTATE DE MILION

REGULAMENT CONCURS "MONITORUL - MICA PUBLICITATE"

De LUNI pînă VINERI, urmăriți paginile de Mică Publicitate pentru a descoperi MASCOTA ȘI TALONUL care vă dau dreptul să participați la
UN NOU CONCURS
MONITORUL - MICA PUBLICITATE.

Puteți cîștiga **500.000** de lei în fiecare săptămînă.
ATENȚIE: nu este obligatoriu ca mascota să apară în fiecare zi !

CE TREBUIE FĂCUT?
Decupați mascotele descoperite în timpul săptămînii. Fiecare mascotă găsită trebuie atașată la un talon de participare. Introduceți fiecare set mascotă - talon într-un plic.

UNDE SE DEPUN PLICURILE?
Plicurile pot fi depuse pînă VINERI, ora 12.00 la sediul redacției sau la centrele de mică publicitate.

Centrele de mică publicitate

Monitorul

- magazinul MATERNA
- TĂTĂRAȘI, magazinul FLORA
- PĂCURARI, magazinul ARIO
- ALEXANDRU CEL BUN, magazinul ELGINA
- PODU DE PIATRĂ, magazinul CMV
- GARĂ, chioșcul INTERPRESS
- punctele RODIPET (Fundație și librăria Junimea)
- Plicurile pot fi expediate și prin poștă, pe adresa: Iași, O.P. 7, C.P. 1630, cu specificația "Pentru concursul Monitorul Mica - Publicitate"

Se poate participa cu un număr nelimitat de seturi talon - mascotă.

Tragerea la sorți va putea fi urmărită în direct la TV Europa Nova în fiecare vineri, la ora 22.00.

TALON DE CONCURS 5

"MONITORUL - Mica Publicitate"

NUME: ....
PRENUME: ....
VÎRSTA: .... PROFESIA: ....
ADRESA: Str. ....
Bl. .... Sc. .... Et. .... Ap. ....
TELEFON: ....

Vînzări

Hîrtie ambalaj

Tipografie vinde hîrtie ziar, neutilizată în procesul de productie, care poate fi folosită ca hîrtie ambalaj. Pret 1500 fără TVA. Relatii la telefon 230060.

MOBILIER

Corp vitrină-șifonier si comodă TV bine întretinute. Pret negociabil. Telefon 271333/int.126, pînă la ora 17:00, si 230974, după ora 18:00 si în zilele de sîmbătă și duminică.

BIJUTERII AUR

Brătară (7 g), lant (4,5 g) si cruciulită (1,8 g). Aur prelucrat de 14 K. Pret 100.000 lei/g Telefon 271333, int. 126, pînă la ora 17,00, si 230974, după 18,00, si în zilele de sîmbătă si duminică.

COLECȚIE DE TIMBRE

Vînd colectie timbre românesti neobliterate, inclusiv colite, la pret de catalog (perioada 1969-1987). Telefon 160495 (numai după ora 19,00) sau pager CNM 215010/20134.

■ SECOND HAND - IMPORT CANADA. CELE MAI MICI PRETURI/KILOGRAM. CALITATE SUPERIOARĂ. TELEFON 032/163260. (367769)

■ Două rezervoare din fibră sticlă a cîte 20.000 litri. Telefon 030/230746. (917766)

■ Spray contra ejaculării rapide, medicamente potentă, frigiditate, zahăr afrodisiac. Telefon 01-6376273.

■ Balast si nisip. Telefon 740345. (916948)

■ Modul prefabricat tip IMC, cu dotări magazin mixt, în sat Orzeni, comuna Holboca. Pret informativ 4 milioane lei, negociabil. Telefon 032/252314, toată ziua. (916995)

■ Sobă jumătate teracotă nouă, o usă si o fereastră, noi. Telefon 214423. (917864)

■ Fîn. Drangă Ion, comuna Aroneanu. (917873)

■ SRL cu toate activitătile, plus două spatii cu masină înghetată. Telefon 156282, 163029. (626528)

■ Cazan rachiu, cap. 500 l. Telefon 159542.

■ Masină de spălat automată, frigider, aragaz, veselă, covor persan, carti, scaun Leda si alte obiecte casnice si electrice. Preturi avantajoase. Telefon 220279. (626544)

■ Frigider 180 l. Telefon 153944. (626547)

■ Produse naturale americane pentru slăbire și pentru diverse afectiuni. Calitate exceptională. Garantăm rezultate. Telefon 129156, după ora 14,00. (367012)

■ NOU! Nu ratati ocazie unică. Produse unice în tară, nu există concurentă, preturi accesibile, un cadou deosebit de plăcut si util cu ocazia mărtisorului pentru persoana iubită: amplificator de antenă extraputernic - 195 mii lei; spray de autoapărare - 60 mii lei; răzătoare magică - 160 mii lei; mixer cu cinci viteze - 300 mii lei; multi robot bucătărie - 155 mii lei; lăntisor placat, 22 k, 27 mii lei; detector de bani falsi - 60 mii lei; sirenă portabilă - 70 mii lei. Comandati acum, stoc limitat. Informatii la telefon 179032, zilnic, după ora 18,00, Iasi. (367076)

■ Convenabil un recamier si o bibliotecă. Telefon 212721, după orele 17,00. (367038)

■ Aloe. Telefon 214305, între orele 17,00-20,00. (367030)

■ Trusă cosmetice "Calvin Klein". Pret fix 150.000 lei. Telefon 171791, seara. (367048)

■ Moară cu ciocănele, motor 5,5 kw, capacitate 500 kg/h, respectiv 300 kg/h stiuleti. Pret 2,2 milioane lei; tocătoare coceni, motor 4 kw, pret 1,2 milioane lei, negociabil. Telefon 117126. (367391)

■ Argint pentru prelucrat. Telefon 166602. (343199)

■ Răsaduri de garoafe, shabaud, pansele, petunia. Telefon 174398, permanent. (367107)

■ Landou Germania, avantajos. Telefon 164059. (917921)

■ Auto-catalog '97 si Anuarul producătorilor din România - 40.000 lei. Relatii: Tg. Copou, C3/35. (367124)

■ Set (damă) aur 40 g, lant, brătară, cercei, ceas de damă, din aur, 36 g si remorcă mică, cap. 750 kg. Telefon 213879; 115993. (367128)

■ Fax avantajos. Telefon 150342.

■ En gros haine second-hand. Relații la telefon 033/732909, Roman. (768999)

■ Cavou două locuri la Cimitirul "Eternitate", central. Telefon 138065. (367526)

■ Vitrină frigorifică. Telefon 114400. (367168)

■ Urgent, cuptor pizza italian, alimentare 380 V, cu două compartimente de coacere, 45x50 cm. Informatii la telefon 126212. (367537)

■ Urgent, instalatie răcit bere, compusă din refrigerator, cap și cuplă butoi KEG. Informatii la telefon 126212. (367537)

■ Loz "Vila de Aur", pentru perioada 14.06-20.06.1997. Telefon 232101 sau la adresa: Iasi, str. Sf. Andrei nr. 54 (casă). Fam. Ciorătanu Gh. (367541)

■ Formular Anglia pentru studenti. Telefon 036/443398. (367177)

■ Mobilă nuc, masă ovală cu sase scaune, vitrină si comodă, 3 milioane lei. Telefon 137491.

■ Canapea colt cu un fotoliu (stejar masiv) - 5 milioane lei; bibliotecă cu 4 corpuri (stejar masiv) - 3 milioane lei; mobilă dormitor - 2,5 milioane lei (cu pat dublu; două saltele Relaxa si sifonier cu 5 usi suprapuse) și masină de spălat "Automatic" (16 programe) - 600.000 lei. Telefon 178582.

■ Producători si importatori direct Italia, ITALGLASS vinde en-gross: corpuri de iluminat (uz casnic, industrial), spoturi, materiale de amenajări interioare, la preturi fără concurentă. Expozitia si vînzarea en detail este realizată în colaborare cu PROD ALCOONE Iasi. Căutăm distribuitori în toată tara. Informatii la telefon 212567, pager 215010/11834. Vă asteptăm să vizitati expozitia din str. Săulescu nr. 8 (lîngă Palatul Copiilor). (367754)

■ Prăsitoare 7 rînduri pentru tractor U 650, eventual schimb cu disc plus diferentă. Telefon 740655. (367194)

■ Mănusi si rochie de mireasă mărimea 42-44, model deosebit, de luni pînă vineri, după ora 18,00, Complex T. Vladimirescu, camin T3, camera 105. (367186)

■ Pui Cocker spaniol. Telefon 215166, după ora 17,00. (367188)

■ Moară porumb, capacitatea 400 kg/oră, cu îmbunătătiri. Telefon 032/136777; 035/313548. (367205)

■ Vindem cartofi sămîntă desiree elită. Telefon 031/550107, după ora 20,00. (367217)

■ Butic modern cu fond de marfă, vad extra. Telefon 125347. (367225)

DEALER AUTORIZAT

Dealer autorizat MEFIN S.A. Sinaia, pompe de injectie, Diesel si părti componente la pretul producătorului. S.C. COMAT S.A. Iasi, str. Sergent Grigore Ioan nr. 7. Telefon 032/156300, int. 121, 122, fax 032/157261.

■ Masină de spălat "Alba Lux 7". Telefon 110992. (367773)

■ Frigider 140 l - 730.000 lei; congelator 160 l - 1.080.000 lei; congelator 120 l - 930.000 lei. Telefon: 142289; 210794. (367601)

■ Masina de scris. Telefon 155452.

■ Urgent utilaj moară porumb, nou, pret negociabil. Telefon 160344. (367493)

■ Moară grîu, tip Toplet, 600 kg/oră, 38 KW, valt/800, independentă energetic. Pret estimativ - 100 milioane lei. Telefon 033/727044, zilnic, intre orele 12,00-21,00. (769642)

■ Înscriere Pitesti pentru Dacia berlină, în perioada 31 martie. Telefon 165204. (367563)

■ Echipament scafandru autonom. Telefon 032/119270, după orele 20,00. (367786)

■ S.C.R. MOLDOVA S.A. Iasi (fosta ICRA) desface en-gross prin depozitele sale din comunele Răducăneni, Vlădeni si Erbiceni o gamă diversă de băuturi alcoolice si răcoritoare, paste, biscuiti, conserve de legume, conserve peste, ulei alimentar, margarină, otet, bere la sticlă 1/2, toate mai aproape de dvs. si la acelasi pret cu produsele din depozitele din Iasi ale societătii. Cu noi, economisiti timp și bani.

■ Butoi inox 325 l, foarte ieftin. Telefon 173788, după ora 17,00. (367829)

■ Bibliotecă nouă, model deosebit, unicat, pentru export, 3 milioane, material masiv usor. Telefon 251744. (367828)

■ Ceas pendulă mecanică, nouă, mărime medie. Pret 1,3 milioane lei. Telefon 126364. (367817)

■ Două garnituri de mobilă. Telefon 135950. (367237)

■ Cătei Caniche negri, două luni. Telefon 155381. (367805)

■ Chiosc metalic, 8 mp, pret negociabil. Telefon 176580. (367810)

CORNETE DE ÎNGHEȚATĂ

Foarte ieftin-două masini de făcut cornete de înghetată. Telefon 057/240683. (367789)

■ Moară cu ciocănele. Telefon 031/521124. (367564)

■ Congelator PHILCO cu 4 sertare. Pret negociabil. Telefon 130447, zilnic după ora 18,00.

■ Jaluzele aluminiu. Telefon 215842.

■ Urgent canapea extensibilă, stare ireprosabilă, pret foarte convenabil. Telefon 176270. (367679)

■ Rochie de mireasă, model deosebit, scule de pescuit. Telefon 122469, între orele 16,00-22,00. (367674)

■ Cherestea brad, căpriori pentru constructii, lambriuri, garduri cu decontare legală pentru comenzi mari. Asigurăm transport la domiciliu. Aducem la comandă ciment, cărămizi și alte materiale de constructii. Telefon 114384, între orele 8,00-17,00. (367575)

■ Tub CO2 - 400.000; butoaie bere KEG - 150 DM/buc; cuplă butoi bere - 100 USD/buc; robinet dozator bere - 100 USD/buc; trunchi măcelărie - 100.000 lei; masină de tocat cu motor si reductor (cu cutite si site rezervă) - 1 mil. lei; instalatie frigorifică pentru 15 mc, cameră frigorifică - Mathushita - 5,5 mil. lei (complet electric echipată); 3 rafturi si 2 vitrine complet echipate pentru magazin indiferent profil - 1 mil. lei. Telefon 215667, după ora 18,00. (367671)

■ Ficus mare. Telefon 252337. (367574)

■ Motan birmanez. Telefon 150825. (367609)

■ Urgent damigeana 20 l si 4 usi apartament. Preturi avantajoase. Telefon 165035. (367608)

■ Lant aur italian 21 gr., 14 K. Telefon 167611. (367605)

■ Doberman - femelă, pret avantajos. Telefon 251099. (367603)

■ Vase inox, capacitate 1000 litri, 2000 litri si 6000 litri. Relatii la telefon 035/421646 sau 035/421331. (515336)

■ Utilaj tipografic. Relatii la telefon 035/421464 sau 035/421331. (515336)

■ Masină îmbuteliat sifoane. Relatii la telefon 035/421464 sau 035/421331. (515336)

■ Moară porumb 600 kg pe oră. Telefon 032/143493.

■ Presă ulei cu două capete. Telefon 032/143493. (367831)

■ Doriti făină si mălai în orice cantitate si la cel mai bun pret? Sunati la telefon 039/670077.

■ Masini de cusut Rimoldi Uberdec, Plat si Suzam. Telefon 117180 și 110748. (367853)

■ Masină de spălat "Alba Lux" cu storcător, pret convenabil. Telefon 130821. (367849)

■ Amortizoare pe gaz Renault 11, pret negociabil. Telefon 171816, după ora 16,00. (367842)

■ Servanta din lemn masiv. Telefon 133143. (367863)

■ Canapea extensibilă, masă, scaun birou negru, tapitat, oglindă mare, lenjerie brodată, uscător rufe, serviciu cafea, tort, veioză, extensor sport, suport rafturi plastic, cîntar baie, covor persan. Telefon 220279. (367859)

S.C. ELECTROCONSTRUCȚIA ELCO S.A. IAȘI

S.C. ELECTROCONSTRUCTIA ELCO S.A. Iasi, strada Manta Rosie nr. 17, telefon 135413, fax 137708 vinde din stoc ciment și ipsos la cele mai mici preturi. OFERTĂ LIMITATĂ! (367861)

■ Mobilă mahon sculptat. Telefon 145320. (369016)

■ Plăci azbociment 1750x1150x6. Telefon 133468, între orele 8,00-14,00 (la Prefabricate Iasi. (367680)

■ Pereti prefabricate. Telefon 221488.

■ Convenabil, curmal de 20 ani. Pret negociabil. Telefon 132593. (369051)

■ Masină fabricat pufuleti tip Baia-Mare, perfectă stare de functionare, capacitate 80 kg/h. Telefon 031/526252. (3295)

■ Avantajos sămîntă de ceapă ceaclama din soiul Wolska, cu buletin de analiză. Telefon 031/541044.

■ Masină de cusut "Ileana", str. Ciurchi 121 B, bl. P2, sc. A, et. 1, ap. 1.

■ Pardesiu nou, Italia, mărimea 48-54, negru, cu esarfă, foarte elegant, deux-pieces, Casa Wanda, negru, foarte distins, nou, mărimea 48-50. Telefon 150250. (367583)

■ Chiosc metalic, 2 mp. Telefon 124950. (367618)

■ Sicriu. Telefon 223866. (369056)

■ Chitară clasică, nouă, între orele 17,00-20,00. Telefon 220483. (369056)

■ Teavă gard, sîrmă bobinaj 06-3,5 kg, medicament Ornicetil - ciroza hepatică. Telefon 137171. (917995)

■ Cuptor cu dospitor 100 pîini/oră, ladă făină, raft pîine, tăvi rezervă, tavă gogosi electrică, Basenlo Sibiu 500 kg, ambalaj suc normal. Telefon 031/523993, Botosani. (3119)

■ Vindem spatii productie si comert situate în Fălticeni; masină de confectionat cuie; foarfece ghilotina FG 1030; electropalane 1,5 t, 0,5 t; masini de cusut industriale; convertizor sudură; transformatoare sudură; polizoare; masini de găurit; greutăti etalon 20 kg; tablă neagră groasă; lădite cuie. Relatii la telefon 030/442375 sau 030/442873, între orele 8,00-18,00. (976738)

■ Brac german, 6 luni, femelă. Relatii în T17/622. (369029)

■ Balast si nisip. Telefon 740345. (369035)

■ Congelator, capacitate mare, 370 l, sapte sertare, pret fix - 1.000.000 lei. Telefon 149434. (367891)

■ Studio furnir nuc (două persoane), piese "Alba-Lux 7", storcător, cuvă cu motorase si portbagaj Dacia. Telefon 140394. (367915)

■ Vin nobil, soiuri alese, orice cantitate. Fam. Iftimoaie A., sat Vlădiceni, com. Tomesti. (367918)

■ Moară făină și mălai, pret avantajos. Telefon 039/684752.

■ Masini de făcut cornete înghetată, dozator suc si înghetată si prafuri de înghetată, emulgator si dozator suc, pret direct producător. Telefon 039/617346. (4647)

■ S.C. LOIAMEX S.A., bd. Poitiers 2, tel/fax 032/133483. În perioadă 8-20 martie, societatea româno-chineză LOIAMEX vinde la pret de productie de numai 350.000 lei (inclusiv TVA) biciclete BMx20. Vă asteptăm zilnic între orele 9,00-15,00. Cumpărati un mărtisor util pentru fiecare copil. (367920)

■ Dozator bere Premix, Italia, 2 capuri, refrigerator, butelie CO2, halbe. Telefon 271474. (367930)

■ CP 12 m, CP 9 m, CP 6m si grinzi 6 m. Telefon 133468/144, orele 8,00-14,00 si 293448(162068), orele 15,00-20,00. (367695)

■ Masină de spălat automată, sigilată, marca "Iardo", made Italy (sub pretul pietei). Telefon 161805, 152736. (367624)

■ Frigider 240 l - 1.250.000 lei; frigider 140 l - 825.000 lei; congelator 210 l - 1.620.000 lei; congelator 120 l - 1.000.000 lei. Telefon 142289; 210794. (367622)

■ Aparat auditiv, pret 250.000 lei, negociabil. Telefon 161211. (367629)

■ Bancă colt, import Germania, model deosebit, pret 1.100.000 lei. Telefon 133266. (369053)

■ Vin Merlot, en-gros, 1500 l, din Costuleni. Telefon 132578, negociabil. (369058)

■ Urgent, haină nouă, piele, bărbătească lungă neagră, clasică, mărimea 50-52, negociabil. Telefon 132578. (369058)

Electronice

Televizoare

GOLDSTAR 1994

Televizor "Goldstar" model 1994, pret accesibil. Telefon 222989.

■ TV "Diamant 253" alb-negru. De luni pînă vineri, după ora 18,00, Complex "T. Vladimirescu", cămin T3, camera 105. (367186)

■ TV color "Sharp", sigilat, diag. 37 A si 34 B. Telefon 163334. (367610)

■ TV alb-negru Diamant 249, în perfectă stare de functionare. Telefon 135988. (367607)

■ TV alb-negru, circuite integrate, diagonala 63 cm, în stare de functionare, pret negociabil. Telefon 130821. (367849)

Birotică

■ 486 DX2 HDD 340 SVGA, 625 S. Telefon 153216.

COPIATOR NASHUA

Copiator A4, A3, Nashua 5120, functionare ireprosabilă, pret avantajos. Telefon 221488.

■ Calculatoare 5x86, 4MRAM, HDD 650 M, noi, garantie 767 USD. Telefon 213382. (916962)

■ Pentium 686 la un pret avantajos. Relatii în Tîrgusor Copou, C3, camera 1. (367811)

■ Particular, vînd computer performant. 01/6153514.

■ Calculator HC 91. Pret negociabil. Telefon 115571, seara. (367384)

■ Calculator HC91 cu interfată floppy si unitate de disc 5,25 inci. Telefon 132342. (367890)

■ Imprimantă A3, 9 ace, compatibilă EPSON-IBM, ideală pentru contabilitate plus soft, contabilitate. Relatii la telefon 036/417710 sau TV. T10/122. (367250)

■ LAPTOP EPSON serie 6000, DX2, LCD color HDD330, 66 MHz, 4 RAM, 3,5" - 1,44, trackball, baterie cu acumulatori, 1500 USD. Telefon 134566, între orele 18,00-22,00. Pret fix. (367870)

■ 386 SX, 1792, KO, monitor monocrom, Word, For Windows, Ciel, Contab. Telefon 210256, 130286, Carmen. (367929)

■ Calculator Philips PC ROM 23768, tastatură, unitate centrală, monitor alb negru, 2 unităti disc. Pret negociabil. Telefon 137203. (367587)

Diverse

■ Cameră video "Sanyo" original, 8mm, 750 USD, negociabil. Telefon 032/215479.

■ Stroboscop, termostat acvariu, lămpi - blitz. Telefon 215871. (917951)

■ Cîntar electronic 0-15 kg. Telefon 034/348516.

■ RC "Panasonic", modele noi, RX-FS530, RX-FS430, RX-CT820, absolut noi, sigilate în cutie, cu 200-300 mii lei sub pretul reprezentantei. Telefon 221918. (367228)

■ Cameră de luat vederi, 3 milioane, negociabil. Telefon 135913.

■ Combină "Aiwa", telefon "Panasonic", amplificator 2x25 W, egalizer. Telefon 122469, între orele 16,00-22,00. (367674)

■ Boxe 40 W. Relatii la telefon 163423, după ora 17,00. (367580)

Schimburi

■ O suprafată de 15.000 mp teren arabil, în actiuni la societate agricolă de stat Vaslui, cu Iasi, la societate agricolă sau persoane fizice. Telefon 032/131380. (367914)

■ Schimb Dacia 1310 din '89, cu motor de 1300, cu autoturism pe motorină, înmatriculat. Telefon 171902. (369653)

■ Aparat sudură 220 V, 50 A, cu similar, la maximum 25 A. Telefon 153291, după orele 17,00. (867625)

Închirieri

■ Garaj de cărămidă, pe N. Ganc. Telefon 113596; 116531. (367155)

■ Caut urgent un derulator video. Relatii la telefon 272630. (367240)

Cumpărări

■ Cărti din toate domeniile, inclusiv la domiciliu. Telefon 130577. (916554)

Piese de Oltcit

Urgent următoarele piese de Oltcit: 1. instalatie electrică alternator (cablaj); 2. cablu reglaj aerotermă; 3. conductă spălare parbriz plus duze. Ofer pret excelent. Relatii: dl Condurache. Telefon 037/614201, 612845, 612457; 032/271333, int. 121, 201, 203 - dl Butnariu.

■ Cărti diverse. Mă deplasez. Telefon 174653, 270076. (626539)

■ Cumpăr televizoare defecte cu integrate si color. Telefon 113380. (367024)

■ 2000 dolari. Ofer 6500 lei dolar. Telefon 152070. (367613)

■ Bicicletă. Telefon 231067. (369001)

■ VW înmatriculat. Telefon 128002. (367860)

■ Acte tractor U 650. Telefon 134287. (367821)

Servicii

Centrul medico-social THEMIS ART

Centrul medico-social THEMIS ART Iasi asigură categoriilor defavorizate ale populatiei (conform Legii nr. 139/1995 si HG 126/6.04.1995) asistentă medico-socială GRATUITĂ, atît prin sistemul de dispensare proprie (autorizate sanitar), cît si la domiciliu (supraveghere, îngrijire, tratamente: bătrîni si copii, sănătosi si bolnavi - handicapati). Solicitări si informatii suplimentare: Telefon fax 175380 si 251803.

■ Reparatii tv, trageri în bandă, selectoare hiperbandă, garantie. Telefon 118655. (629384)

■ Ingineri, efectuăm reparatii tv color, A.N. Tarife minime. Garantie. Telefon 128796. (916592)

■ Reparatii electrice. Telefon 130408. (916841)

■ Inginer, orice t.v. AN si color. Specializat în TV color rusesc si noi. Seriozitate si competentă. Rapiditate maximă. Telefon 176283. (917970)

■ Reparatii frigidere, la domiciliul clientului. Garantie cu an si jumătate. Telefon 145523. (367057)

PUBLICITATE, UTILITARE

■ Inginer specialist t.v. Goldstar, Samsung, NEI, Royal, Profex, Funai, Philips, Grundig, Higa, Cromatic, Telecolor, Alpha, Olt, Snagov, Sirius. Garantie 3 luni. Ofer si cer seriozitate. Tarife cu bun-simt. Telefon 175160. (367398)

■ Reparatii t.v. color, video, t.v. alb-negru. Telefon 212278. (367687)

■ Ingineri electronisti, efectuăm reparatii t.v. color, a.-n., garantie; tarife minime. Telefon 128796. (367880)

REPARAȚII INSTALAȚII SANITARE

Repar instalatii sanitare, masini de spălat, montez set "Olivia", "Melania". Garantie legală - 3 luni. Telefoane: 160164; 224766. (367822)

■ Repar instalatii sanitare, montez set "Olivia"; execut montări, modificări. Pret - la întelegere cu clientul. Sunati la orice oră. Telefon 157273. (367606)

■ Inginer, repar televizoare color si alb-negru. Telefon 128356. (367938)

■ Specializat în străinătate, depanez t.v. alb-negru si color. Telefon 272341. (367694)

■ Instalator sanitar autorizat, execut orice tip de reparatii si montez seturi de baie, masini de spălat, apometre etc. Lucrez ieftin si garantat. Telefon 132388. (369057)

Servicii medicale mobile

CORPO SAN, societate specializată în servicii medicale mobile, oferă ASISTENTĂ MEDICALĂ NON STOP

■ consultatii medicale adulti si copii, la domiciliul pacientului, cu deplasare la pacient, în regim de maximă urgentă;

■ tratamente de urgentă la domiciliul pacientului;

■ transportul si internarea pacientului, în cazuri de necesitate;

■ analize de laborator la domiciliul bolnavului;

■ tratamente injectabile, intravenoase si intramusculare, la domiciliul pacientului;

■ eliberarea de retete în regim compensat, precum si eliberarea altor acte medicale. Apelati NON STOP CORPO SAN, la telefon 113130. Sănătatea este bunul nostru cel mai de pret!

DOCTORUL FAMILIEI

Dr Ailioaie, medic primar, ofer consultatii la domiciliu, permanent. Telefon 251117. (916145)

M.V.D. Servicii consulting

Asigurăm servicii pentru: definitivarea formalitătilor legate de înfiintarea societătilor comerciale cu capital românesc sau străin; înscrieri mentiuni pentru acte aditionale; obtinerea autorizatiilor si avizelor de functionare pentru: sedii, spatii comerciale, depozite, spatii de productie (pompieri, sanepid, mediu, protectia muncii etc.); înregistrarea cererilor pentru mărcile de fabrică, de comert si de servicii la OSIM; înregistrarea la DGFPCFS si Administratia Financiară. Hotel Unirea, cam. 107. Tel/fax 212299, pentru autorizatii cam. 105, tel. 215015. Program 9-19, sîmbătă 9-14.

■ Agentia de menaj "Nufărul alb" vă oferă, prin intermediul serviciilor sale de menaj la domiciliu, un real ajutor în gospodărie. Relatii la sediul firmei, aflat la "Casa Bucovineană", str. Cuza-Vodă, nr. 30-32, et. 2, camera 9, telefon 117597.

ROENTER LTD. - consulting managerial și de afaceri

Asigurăm rapid: înmatriculări societăti comerciale; înregistrări acte aditionale; obtineri autorizatii de functionare pentru sedii firmă, birouri, depozite etc.; elaborări contracte comerciale. Str. Anastasie Panu nr. 13-15, mezanin. Telefon 212335, zilnic, între orele 9,00 si 19,00; sîmbăta între orele 9,00 si 14,00.

MASCOTA CONCURSULUI

CÎȘTIGAȚI 500.000 lei!

NORD-EST MAGAZINUL științelor

MONITORUL MICA PUBLICITATE

■ Filmări video. Telefon 129573. (342979)

■ Filmări Panasonic, casetă mare. Telefon 224513. (343940)

■ Montez dibluri, suspendate, tablouri, accesorii, baie etc. Telefon 172128. (626484)

■ Amenajări interioare sedii firmă, apartamente, magazine. Calitate. Telefon 132845. (626690)

ACUPUNCTURĂ

Acupunctură practicată de un medic specializat în Asia. Consultatii gratuite! În Iasi, blocul "Tarom", sc. A, demisol. Telefon 213511. (629460)

■ Transport marfă cu Fiat Ducato Maxi 1 t/10 mc. Telefon 032/110745.

CABINET GINECOLOGIC

Medici: Cristina Anton, Magda Cărăuleanu, Simona Ene, Diodor Vararu. B-dul Alexandru cel Bun nr. 8, bl. 1205 (capăt autobuz 28). Telefoane: 214318, 158982. (916623)

■ Tehnoredactare, scanări, listări. Telefon 132059. (916810)

■ Retusez ribboane, la preturi minime (500 lei/m). Schimbăm benzi ribboane. Telefon 125643. (917844)

■ Contabil, pret modest. Telefon 252882. (917862)

■ Persoană serioasă, îmi ofer serviciile unei familii, pentru supraveghere copii si menaj (externă). Telefon 217361, după orele 18,00. (917889)

■ Persoana cu vechime în croit, îmi ofer serviciile unei firme în domeniu. Telefon 217361, după orele 18,00. (917889)

■ Manichiuristă, pedichiuristă si coafeză, îmi ofer serviciile, la domiciliul clientului. Telefoane: 156282; 163029. (626528)

■ Citit în cafea si cărti. Seriozitate si confidentialitate, la telefon 156413. Programările se fac de luni pînă vineri, între orele 13,00 si 18,00. (626549)

■ Tehnoredactare computerizată. Telefon 230911. (367032)

■ Necăsătoriți, cu situatie materială, caută, pentru îngrijire, bătrîni(ă), în vederea preluării contract apartament, eventual achitarea unei sume. Telefon 175185. (917972)

■ Sonorizare muzică, orice gen, pentru ocazii festive. Telefon 168943. (917962)

■ S.C. ARHITECTII ASOCIATI SRL Iasi elaborează proiecte pentru constructii de locuit, social-culturale, administrative etc. Telefon 115257. (916181)

■ Montăm gresie si faiantă, executăm zugrăveli si instalatii sanitare. Calitate. Telefon 128687. (626526)

■ Transport marfă cu Dacia-"papuc", de luni pînă vineri - după orele 14,00, sîmbăta si duminică - non stop. Telefon 160100. (917917)

■ Tînăr, 21 ani, sofer profesionist, mecanic auto, îmi ofer serviciile unei firme în domeniu, cu carte de muncă. Telefon 112102, pentru ANINA. (367105)

■ Tehnoredactare computerizată si listare. Telefon 173382. (917969)

■ Tratamente si vaccinări pentru cîini si pisici, la domiciliu. Telefon 120610. (917926)

■ Electronist-electrician, îmi ofer serviciile. Telefon 113380. (367024)

■ Confectionăm huse auto si mobilier, cu materialul clientului. Deplasare la domiciliu. Executăm lucrări de tapiterie. Telefon 165574.

■ Contracte Audit 1997, servicii contabilitate. Telefon 132592. (629187)

BINALIST

Execut lucrări si reparatii de tîmplărie, tapiterie si parchetărie, ieftin, urgent si de calitate. Telefon 158063, între orele 13,00 si 17,00. (367457)

FILMĂRI VIDEO

Casetă mare, Panasonic M3000, mixaje, calitate garantată. Telefon 171847. (367657)

■ Tehnoredactare computerizată, listare jet, planse desen. Telefon 130355. (917938)

■ Transport marfă, pe orice distantă, cu Mercedes MB 100D, max. 1,3 t. Telefoane 126094, 153049. (367491)

■ Transport marfă cu autoizotermă 7,5 t. Telefon 162985. (367500)

MONTEZ DIBLURI

Usi, corpuri suspendate, oglinzi, lustre, aplice, hote, firme, rafturi, chiuvete, draperii, tablouri, yale-broaste, diverse. Telefoane: 270844; 175575. (367784)

■ Asistentă medicală, recent pensionată, bună profesionistă, aspect fizic plăcut, solicit post în reteaua sanitară privată. Telefon: 134327; 232612. (917948)

■ Volvo 4,5 t, 7 t, 9 t, conditii deosebite, decontare legală. Pret convenabil. Telefoane131922; 233521, după orele 16.00. (367793)

■ Executăm proiecte de an si studii diverse; activităti de informare, documentare. Telefon 251693, între orele 11,00 si 13,00. (367857)

■ Bază de date - informatii economice, comerciale, oferte, cereri. Telefon 270474. (367685)

■ Tehnoredactez, convenabil, orice fel de lucrare. Telefon 122027. (367887)

■ Economistă, pensionară, întocmesc documente contabile. Telefon 154663, zilnic. (367886)

■ S.C. ARHITECTII ASOCIATI SRL Iasi elaborează proiecte pentru constructii de locuit, social-culturale, administrative etc. Telefon 115257. (343970)

■ Contracte 12 tări si Canada - dansatoare. Telefon 050/737314; 050/734240.

■ Transport persoane si marfă cu Dacia + remorcă. Telefon 125130. (367892)

■ Execut monumente funerare si litere marmură. Telefon 252507. (367904)

■ Studentă, efectuez traduceri franceză si engleză. T. Vladimirescu - T2/324. (367923)

■ Arhitect peisagist, execut proiecte de amenajări si reamenajări grădini individuale si terase. Telefon 157221, dupaamiaza. (367921)

■ Tehnoredactare si listare alb-negru si color, cărti de vizită, pliante, legitimatii, conceptii siglă, fotografii alb-negru si color. Telefon 176812. (367926)

Meditații

■ Rezultate exceptionale! Profesor, meditez matematică pentru admitere în liceu si facultate. Telefon 233139.

■ Student - pregătire matematică, nivel I-XII, si fizică pentru facultate. Rog seriozitate. Relatii - zilnic, la telefon 159761.

■ Profesor cu experientă, pregătesc fizică si chimie organică pentru Medicină. Telefon 154583. (629120)

■ Studenta la Litere, meditez Limba si literatura română, limba spaniolă, orice nivel, pret avantajos. Telefon 144583. (917795)

■ Profesoara de Limba română, cu experientă, meditez eficient, pentru admiteri. Telefon 174234. (367004)

■ Student, anul IV, meditez fizică si matematică, avantajos. Telefon 170137, după orele 16,00. (367036)

■ Student, meditez matematică, orice nivel. Telefon 223739, seara. (367041)

■ Student serios, cu experientă, meditez, eficient, matematică V-VIII. Telefon 223828. (367077)

■ Student, asigur o initiere rapidă în utilizarea calculatorului, metode eficiente de învătare a programării sau acces la calculator, în conditii foarte bune. Telefon 222587, după orele 16,00. (367082)

■ Studentă, meditez matematică, clasele V-XII. Telefon 157687, între orele 18,00 si 20,00. (367455)

■ Psihologie si anatomie. Telefon 164059. (917921)

■ Studentă, meditez limba engleză, clasele I-VIII, pret foarte avantajos. Telefon 145324. (367567)

■ Studenta la Litere, meditez copii la engleza, spaniola, franceză, 5.000 lei/oră. Telefon 143951. (367172)

■ Student, meditez matematică. Telefon 162674. (367181)

■ Student, ofer meditatii matematică, pret 5.000-6.000 lei/oră. Telefon 173060, după orele 18.00.

■ Studentă, meditez Limba si literatura română. Telefon 114557. (367119)

■ Studentă, meditez elevi gimnaziu si liceu, la fizică si matematică. Relatii la 112246. (367120)

■ Studentă Franceză, meditez copii, ieftin si eficient. Podu Ros. Telefon 132565. (367221)

■ Student, meditez limba engleză. Telefon 119270. (367786)

■ Studentă, meditez fizica. Telefon 144650, după orele 17,00. (367816)

■ Meditez istorie. Telefon 111014, între orele 15,00 si 20,00. (367856)

■ Student, ofer posibilitatea initierii în utilizare PC, Win' 95, editare texte (WORD 7, WP 6.0), grafică etc. Conditii optime. Telefon 173382. (367682)

■ Profesor, meditez franceză, cl. II-X, gramatica lb. franceze - orice nivel, începători, orice vîrstă. Telefon 130859. (917940)

■ Profesor, meditez fizică, orice nivel, bacalaureat, admitere, facultate. Telefon 231082, după orele 15,00. (367211)

■ Meditez chimie. Telefon 145921. (367884)

■ Studentă la Drept, meditez franceză si limba română, V-XII, 4000 lei/oră. Telefon 162440. (369052)

■ Ofer meditatii matematică si chimie, orice nivel. Telefon 117251. (369024)

■ Studentă cu suficientă răbdare, meditez franceza si engleza si execut traduceri. Telefon 250976. (367621)

■ Foarte avantajos, meditatii chimie, clasele IX-XII, pentru admitere, bacalaureat etc. Relatii - str. P. Andrei, C9, cam. 65 (lîngă Liceul de Informatică). (367937)

■ Meditez franceză-engleză. Telefon 251457. (367925)

■ Student la Calculatoare, meditez matematică si informatică începători. Telefon 168777. (367935)

■ Student Medicină, pregătesc biologie, pentru admitere. Pret avantajos. Telefon 155916. (367626)

Angajări

Agenți imobiliari

Agentia imobiliară CASTER angajează cu carte de muncă agenti imobiliari, în următoarele conditii: bărbati, vîrsta maximă 30 ani, prezentabili, dinamici, posesori auto. Salarizare atractivă si decont pentru benzină si ulei consumat. Pentru fise de concurs si informatii suplimentare, telefon 216262, Hotel "Unirea", cam. 106, între 8,00 si 20,00.

■ Doriti să deveniti distribuitori ai produselor cosmetice Oriflame? Sunati acum la telefon 032/135715, orele 10,00-12,30 sau 16,00-19,00. Conditii foarte avantajoase! (916500)

■ Angajez redactor-sef, redactori economici, agenti publicitate. CV, CP 146, OP 74 Bucuresti. (916953)

TÎMPLARI CATEG. VI-VII

Societatea NEDO SRL angajează tîmplar, categoria VI-VII. Relatii la telefon 130894, 233444.

■ Societate comercială angajează inginer Chimie alimentară, ca reprezentant în zonele mari ale tării. Telefon 068/315807.

■ Doriti să cistigati bani, deveniti distribuitori ai produselor cosmetice Oriflame. Telefon 032/161194. (367175)

■ Reprezentantă medicală din Bucuresti caută persoană pentru promovare produse farmaceutice si tehnică medicală. Relatii la telefon 216567. (367763)

■ Centru Medical: angajăm medici generalisti si asistenti de farmacie. Telefon 251803. (367212)

■ Angajez conducător auto, categ. E. Telefon 137333. (367767)

■ Companie de studiul pietei caută operatori de interviuri în judetele: Bacău, Botosani, Brăila, Iasi, Neamt, Suceava, Vaslui, Vrancea. Trimiteti urgent CV plus două poze tip buletin, pe adresa: Piata Mihail Kogălniceanu 8, ap. 11, Bucuresti.

■ Doriti cistig suplimentar, business particular, vacante gratuite, program de pensionare. Centrul Mondial vă oferă sansa. Telefon 271579, între orele 11,00-16,00. (367238)

■ Caut femeie pînă în 60 ani, pentru îngrijirea unei bătrîne. Telefon 175840, după ora 16,00. (367675)

■ O muncă plăcută si cistiguri substantiale, distribuind produse Oriflame. Telefonati după orele 19,00 la 217016. (367837)

■ Angajăm specialisti în domeniul forestier: maistri, muncitori, drujbisti, tehnicieni, tafist, tractorist si ifronist. Telefon 114384, între orele 8,00-17,00. (367576)

INGINER TEXTILE

Firmă engleză caută inginer absolvent Textile, minimum un an experientă în productie confectii, pentru lucru în zona Tg. Frumos, Hîrlău. Relatii la telefon 01/6214577, după ora 18,00.

■ Societate comercială angajează cu contract perioadă nedeterminată, buldoexcavatorist cu experientă. Telefon 210281. (367855)

■ Santierul 1 Instalatii - Montaj S.R.L. Iasi angajează cu carte de muncă, muncitori calificati, candidati să lucreze în străinătate, constructori, instalatori. Informatii la telefon 125436, zilnic între orele 7,00-9,00 si 17,00-22,00. (367830)

■ Depozit produse farmaceutice angajează farmacist, vîrsta maximă 30 ani. Trimiteti CV plus foto la O.P. 3, C.P. 865, pînă la 11.03.1997, data postei. (367871)

■ S.C. TERMOL angajează agenti comerciali în domeniul centralelor termice si a recuperării datoriilor. Conditii: studii specialitatea instalatii termice, permis auto, experientă în domeniul tehnic si/sau economic. Retribuire peste medie. Informatii la sediul TERMOL - Centrul de Afaceri, et. 3, între orele 15,00-17,00. (369020)

■ Scoala nr. 4 "Ionel Teodoreanu" Iasi anuntă concurs pentru ocuparea unui post de muncitor întretinere calificat în meseria de instalator sau electrician, care va avea loc în 13 martie 1997, ora 9,00. Dosarele vor fi depuse la secretariatul scolii, pînă în ziua de 12 martie 1997. Relatii suplimentare la telefon 172846. (367686)

■ Directia Sanitară Veterinară Iasi organizează în ziua de 21 martie 1997, ora 9,00, concurs pentru ocuparea următoarelor posturi vacante: 1 post de consilier juridic; 1 post de administrator. Relatii suplimentare privind bibliografia si conditiile de participare la concurs se pot lua de la sediul unitătii din Aleea M. Sadoveanu nr. 10 Iasi. (369022)

■ Doriti să porniti propria afacere, dar nu aveti capitalul necesar? Noi am găsit solutia. Sunati la telefon 167561. (367900)

■ S.C. INTER-AMIGO S.R.L. angajează vînzători calificati, cu experientă în comert si garantie materială. Relatii la telefon 113450. (369032)

■ S.C. Moldoforest S.A. Iasi anuntă concurs în vederea ocupării postului de sef sectie adjunct, pentru S.I.L. Ciurea. Conditii: studii superioare - specialitatea Industrializarea lemnului sau Mecanică, vechime în productie minimum 5 ani. Concursul va avea loc în data de 28 martie 1997, ora 10,00, la sediul S.C. Moldoforest S.A. Iasi. Relatii la telefon 142990. (369082)

■ Angajăm cu contract de muncă, pentru detasare în Israel, zidari, dulgheri si fierar-betonisti. Telefon 033/222737, 033/218980.

■ Scoala Normală "Vasile Lupu" Iasi organizează concurs în ziua de 13 martie 1997, ora 10,00, pentru ocuparea următoarelor posturi: 3 posturi muncitori îngrijire (femei); 1 post zidar-zugrav (bărbat); 1 post fochist (bărbat). Relatii la secretariatul scolii, din Aleea M. Sadoveanu nr. 46. Telefon 214955.

■ Angajez farmacistă. Relatii la farmacia GABRIELA-FARM Iasi. Telefon 140616. (367903)

■ Angajăm tînără pentru bar. Sîmbătă la ora 10,00, la BAR TROCADERO, lîngă magazinul ABC - gară. (367588)

■ Cîstigati între 1 si 5 milioane lei, prin afacere proprie. Telefon 217211. (367922)

■ S.C. MOBIMEX S.A. Hîrlău, organizează concurs pentru ocuparea postului de director economic. Conditii: studii superioare (specialitate economia industriei sau finante contabilitate); vechime în muncă 5 ani; domiciliul stabil în orasul Hîrlău. Concursul va avea loc la data de 25 martie 1997, orele 12,00. (367586)

Aniversări

■ Cele mai frumoase flori si traditionalul "La multi ani!" pentru doamnă Mihaela Cretu, din partea familiei Anton. (367617)

■ Azi, cînd buchetul vietii se mai îmbogăteste cu un trandafir, sotia si copiii felicită pe cel mai bun tată si sot DUMITRU BOSTAN, urîndu-i "La multi ani!" si visele să-i devină realitate. (367912)

■ Chiar dacă viata nu-ti oferă tot ceea ce-ti doresti, chiar dacă cei pe care îi iubesti nu-ti mîngîie sufletul, astăzi, trebuie să zîmbesti de multe ori. Necazurile te-au urmărit, dar ai reusit să treci cu usurintă peste ele. Fie că ca măcar de aici în colo să fii fericită cu adevărat. "La multi ani!" doamnei Maricica Vatamanu din partea Bătrînei. (367620)

■ Cele mai sincere urări de bine, multă sănătate si numai realizări în viată pentru Mihaela Kraiter din partea Iulianei. "La multi ani!" (367630)

Matrimoniale

■ Helfa Zina, 33 ani, serviciu plăcut, fără obligatii, fără vicii, stare materială bună, doresc să cunosc intelectual cu calităti asemănătoare - post restant O.P. 12 Iasi. (367049)

■ Colonel ing., 65 ani, singur, apartament, auto, doresc parteneră corespunzătoare. O.P. 7, C.P. 123, Bucuresti. (367224)

■ "Dragostea nu este totul, dar fără dragoste totul este nimic". Student, 25/1,85/72, singur, fără vicii, sentimental, profund dezamăgit de minciună, doresc să găsesc o fiintă sinceră, corectă, pentru care valorile morale sînt mai presus fată de cele materiale. Dacă există, lasă-mi te rog un mesaj în "Monitorul", pentru Cristi.

■ Intelectuală, 38/1,64/52, drăguță, serioasă, timidă, doreste căsătorie intelectual prezentabil, afectuos, dezinteresat material, fără copii, vîrstă rezonabilă, nevicios. Rog foto. R. Moldova, Ialoveni, post-restant C.P. 1.

Pierderi

PIERDUT DOBERMAN

În zona Păcurari cîine Doberman negru, cu zgardă nituită. Răspunde la numele de Max si este sub tratament medical. Sunati la telefon 163928 sau la magazinul ARIO, din str. Păcurari 142.

■ Păpusă roz, sîmbătă, 1 martie, în tramvaiul 5, spre Dacia. Un suflet de copil plînge si s-a îmbolnăvit. Păpusa, amintire de la mama, are o valoare sentimentală. Rog pe cine a găsit-o să sune la telefon 157911; 168689. Recompensă. (367602)

■ În zona Politie Circulatie, pui Dog german, negru, femelă, 7 luni, cu defect de mers (labe spate). Aducătorului recompensă. Telefon 116659.

■ Pasaport pe numele Vîntu Carmen. Îl declar nul. (367615)

■ Pasaport seria D, nr. 551780, pe numele Saleh Ali al Salen Suleiman, din Iordania. Îl declar nul. Găsitorului ofer recompensă mare. (369055)

■ Carnet de sănătate pe numele Manolache Elena. Îl declar nul. (369301)

■ Carnet de sănătate pe numele Manolache Constantin. Îl declar nul. (369030)

■ Stampila rutondă - Dispensar medical nr. 22, adulti - Iasi. O declarăm nulă. (367628)

Licitații

■ Gr. Sc. Tehnic Nicolina organizează licitatie în data de 21.03.1997, ora 12,00, la sediul său din str. Mitropolit Varlaam 54, privind închirierea unui spatiu comercial (beci), în stare bună de functionare, pentru depozit en gros. Informatii suplimentare la telefon 137658. (369012)

■ S.C. Madîrjac S.A. închiriază pentru campania de primăvară, prin licitatie, plug si disc, si vinde agregat tuns oi si hidrosfera. Licitatia va avea loc la sediul Primăriei Mădîrjac, la data de 17.03.1997, ora 10,00. (367835)

■ S.C. LACTIS S.A. Iasi, cu sediul în Bdul Metalurgiei nr. 8 Iasi, vinde la licitatie în fiecare zi de joi (orele 10,00) mijloace fixe auto. Relatii suplimentare se pot obtine la telefon 132555/48. (369027)

■ S.C. MOLDOPLAST S.A. Iasi scoate la licitatie mijloace fixe disponibile care se valorifică prin vînzare. Sedintele de licitatie se desfăsoară în fiecare zi de joi, ora 11:00, la sediul societătii. Informatiile referitoare la lista mijloacelor fixe disponibile si conditiile de participare - telefon 132800/123. (367927)

AGENDA OMULUI DE AFACERI

IG TRADE

distribuie

APĂ MINERALĂ BORSEC

Comenzi la telefon 171629

ELYTIS DESIGN STUDIO

- reclame luminoase ■ panouri publicitare
- bannere, inscripționări ■ semne stradale
- amenajări interioare ■ mobilier comercial
- acoperiri ușoare ■ copertine, parasolare

Plata și în rate.

Șos. Păcurari 71, tel./fax 251360

ROENTER Ltd.

Consulting managerial și de afaceri

- Asigurăm rapid:
  - înmatriculări societăți comerciale
  - înregistrări acte adiționale
  - obținem autorizație de funcționare pentru sedii firmă, birouri, depozite
- Elaborări contracte comerciale

Iași, Str. A. Panu nr. 13-15, mezanin Telefon 212335
zilnic 9.00-19.00 sîmbătă 9.00-14.00

SC UNISEM BUCUREȘTI filiala Iași

Vă oferă:

- Toată gama de **semințe legume** - arpacic, **semințe cartofi** - cantități nelimitate
- **Închiriere spații pentru depozitare** în cele mai bune condiții (produse, bunuri de larg consum, materiale de construcții etc.) în localitățile: Iași, Podu Iloaiei, Ruginoasa, Bîrlad; la prețuri foarte avantajoase.

Informații la telefon: 032-116468

IRSIDO

Reprezentantă ESSELTE

- **ARTICOLE DE BIROU** (bibliorafturi, caiete mecanice, suporți documente, clipboard-uri)
- instrumente de scris **SCHNEIDER, PARKER, MICRO**
- hîrtie calc, planșete desen, truse/tus **ROTRING**
- **rechizite școlare**

Iași, Str. Toma Cozma nr. 7A (vis-a-vis de lic. Negruzzi)
tel./fax 032/144255

ROCAMBOLE SRL

Unic distribuitor BENCKISER

vă oferă:
- gama de detergent DOSIA
- detergenți SOLE, CALINDA, LIP
- CILLIT, WC PICKER

Transport gratuit.

Tel. 216773, 212684

TOFAN GRUP

comercializează: • anvelope și camere auto (produse de Danubiana și Victoria Florești)

Iași- Șos. Păcurari nr. 92 (în incinta Transmixt SA)
Tel. 032/154.343

COMIXT SRL

vinde

MESE BILIARD - toate tipurile, cu placă marmură sau înlocuitori.
Preț 2.400.000 - 3.000.000 lei.
Asigurăm transport și service.

Telefon/fax 030/444470.

LUCEAFĂRUL MOBILUX

produce

- mobilier serie și la comandă

Adaos comercial 0
Prețuri foarte avantajoase

Letcani, Șoseaua Iasi - Tg. Frumos
tel: 018/613573

CAMPIER SRL

vă oferă la prețuri de importator:

- gresie porțelanată • gresie și faianță
- adezivi Keracoll și CEMENKOL
- accesorii pentru finisaje.

Str. Stejarului nr. 3 (în cadrul SC LEGUME FRUCTE SA)
Tel./fax 034/181621

TURISM

TOTEM TURISM

EXCURSII EXTERNE

Italia, Franța, SUA, Cipru, Austria, Grecia, Anglia, Spania, Israel

TRANSPORT INTERNAȚIONAL AUTOCAR EUROPA (inclusiv Italia)

TRANSPORT AERIAN - Agent AIR MOLDOVA INTERNATIONAL

eliberări bilete și rezervări pentru orice direcție cu plecări din Iasi

CASA TINERETULUI IAȘI
tel. 032/213545

net

Compania de Turism NORD-EST TOURS

Transport aerian prin: KLM, Air Moldova International, DAC AIR, TAROM, BRITISH AIRWAYS, AIR FRANCE, SWISS AIR LUFTHANSA, MALEV, DELTA, OLYMPIC

Principalele destinații cu autocarul: Germania, Franța, Spania, Anglia, Belgia, Olanda, Suedia, Danemarca, Norvegia

Transport rutier prin: TOURING, EUROTIME, EUROLINES, EUROPABUS, DOUBLET

CASA MODEI (mezanin)
tel. 032/117596, 213450
fax 032/144577, 270415

SIMIAN

Excursii externe: Italia - Spania (Franța); Franța, Egipt, Thailanda, India, turul Europei II, Austria, Grecia, Norvegia, Tunisia, SUA

Excursii interne: traseu la solicitare

Transporturi internaționale - Europa (inclusiv Italia)

Iasi, str. C. Negri bl. C2 (lîngă Biserica Bărboi)
tel./fax: 032/215393

OLIMP

Agenție de turism

1997

Vacanțe - Odihnă - Tratament
Orice destinație internă sau externă
Sezon estival 1997 - Grecia

IMPORTANT
Din acest an un nou sistem de vînzări!

Iasi, str. Gavril Muzicescu nr. 6, bl. 7A, mezanin
(fundație, deasupra Universității Petre Andrei), Tel: 216524, 215529

■ Unitatea Militară 02309 Iasi, cu sediul în Iasi, str. Penes Curcanul nr. 2, telefon 032/214636, fax 032/215927, organizează la sediul său licitatie publică restrînsă, în data de 20.03.1997, ora 12.00, în condițiile Ordonantei Guvernului nr. 12/1993, Hotărîrii de Guvern nr. 63/1994 și Normelor metodologice nr. 45184/1996 ale Ministerului Finantelor. Obiectivul licitatiei îl constituie achizitionarea zonală a lemnelor de foc, după cum urmează: Nr. crt., Zona, U/M, Cantitatea: 1. Iași, to, 1500; 2. Vaslui, to, 1300; 3. Neamț, to, 1000; 4. Suceava, to, 1900; 5. Bacău, to, 2900; 6. Roman, to, 3900; 7. Botoșani, to, 1000; 8. Harghita, to, 1900. Informații suplimentare, condițiile de participare, caietele de sarcini, conditiile si termenele de livrare și plată se pot obtine, zilnic, la sediul unității pînă la data de 19.03.1997, cu achitarea contracost a documentelor licitatiei. Ofertele se vor depune la sediul unității, pînă la data de 19.03.1997, ora 14.00. (369023)

Diverse

HELP LINE - Pentru copiii noștri

Puteti primi gratuit informatii privind alimentația si cresterea sugarului, zilnic, orele 16.00 si 17.00, la telefon 214002. Policlinica "Sănătatea 2000", dr Iordache Constantin - medic primar pediatru.

■ Scoala de soferi ETTA AUTO scolarizează candidati pentru obtinerea permisului de conducere categoria B, la preturi avantajoase. Relatii la telefon 163328, orele 7.00-9.00, 16.00-22.00 sau la sediul din Sos. Nicolina, bl. 958.

■ Scumpirea fotografiilor color descurajează amatorii, studentii si elevii. IMPORTANT PENTRU STUDENTI SI ELEVI. Foto color din spatele Halei Centrale execută foto color pentru albume, pliante, diplome și legitimatii: 3/4 - 4 buc., 6.000 lei; 4/6 - 4 buc. 8.000 lei; 6/9 - 4 buc. 10.000 lei. Developat film color - 5.000 lei. 9 x 13 - 600 lei; 10 x 15 - 750 lei; 13 x 18 - 1.200 lei; 15 x 21 - 2.000 lei. Vizitati-ne si vă veti convinge! (367092)

■ Canisa Wom Donausieger oferă pentru montă mascul Ciobănesc german cu ascendentă germană, din părinti campioni și cu următoarele titluri: 2 x RPJ 2 x CAC 1 CMBCR si K2. Relații la telefon 217111. (367096)

■ Solicit ajutor umanitar pentru salvarea unei mame (văduvă, imobilizată la pat) si a unui copil. Copilul trebuie operat (la picior) de tromboflebită ulceroasă gravă, iar mama trebuie operată la picior in urma unei grave fracturi. S-a deschis un cont umanitar în lei la Banca Comercială Română Iasi, nr. 453602301.

■ Asociatia Română de Kung Fu Traditional face inscrieri pentru Shaolin Kung-Fu si Wing-Chun Kung-Fu, Iasi. Telefon 149843.

■ Solicit sprijin material pentru corectarea vederii unui băietel de 3 ani. Telefon 112798, Fam. Munteanu.

■ Caut cunoscător limba greacă. Telefon 125347. (367225)

■ Căutam familie serioasa pentru a locui la tară. Conditii avantajoase. Telefon 231185.

■ Facilitez 3 vize SUA. Telefon 034/117472; 034/147118. (367173)

Un gînd pentru semenii noștri în suferință

Cu ocazia Mărtisorului, sînteti asteptati la spectacolul "Copiii si primăvara - gingășie și puritate", organizat de LIGA DE LUPTĂ CONTRA CANCERULUI "MOLDAVIA", cu scopul strîngerii de fonduri destinate luptei împotriva cancerului. Spectacolul va avea loc vineri, 7 martie 1997, orele 17.00, la Palatul Culturii Iași. Pentru donații în bani puteti folosi conturile Băncii Comerciale - Iași: lei - 45.10.301.211; USD - 472.161.689.940; D.M. - 472.161.010.030; ECU - 472.115.089.940. Pentru alte informatii, adresați-vă la sediul Ligii, str. Zmeu nr. 3, tel./fax 117400.

■ Grădinița cu program de predare în limba engleză face înscrieri la noul sediu. Telefon 223466 (17.00-21.00). (367814)

■ FUNNY ENGLISH organizează cursuri de limba engleză pentru elevi clasa I și cursuri de pregătire pentru clasele intensive. Telefon 223466 (17.00-21,00) (367814)

S.C. CONSTRUCȚII HIDROTEHNICE IAȘI S.A. - Secția Reparații - Transport Manta Roșie nr. 16

Asigurăm rapid servicii pentru: transport marfă (autocamioane 6.5 t; 10 t; autobasculantă 16 t, auto-sea 20 t; autocimentruc 17 t; autovagon izotermă 20 to; autocisternă 12.000 l; 22.000 l; autospecială LEA 10.5 t; autoremorcher plus trailer 40 t); lucrări terasiere (buldozer S1500, draglină DHM 1 mc, excavator S1201); reparatii (RG; RC; RCD) - autovehicule plus motoare (ARO, TV, Saviem, Rabă); buldozer S1500 - subansamble (cărucior, cutie viteză, ambreiaj principal, ambreiaj lateral, pompă injectie etc.); excavator P 603; S603; S1201-1203; confectii metalice si tîmplărie lemn. Preturi foarte avantajoase. Contactati-ne la telefon: 032/137417, 222621; fax 032/222621. (367841)

ȘCOALA ȘOFERI DACIA 2000

Pregătim candidati pentru obtinerea permisului categ. B, cu benzina scolii, pret 590.000 lei. Gratuit asigurăm pregătire suplimentară pentru cunoasterea legislatiei rutiere. Telefon 125177. (369002)

SPECTACOL DE MUZICĂ ȘI UMOR.

Compania Marilor Spectacole Bucuresti organizează vineri, 14 martie, orele 18.00, la Casa de Cultură a Sindicatelor Iasi, un spectacol de muzică si umor cu Mădălina Manole, Dem Rădulescu, Maria Dragomiroiu, Gheorghe Gheorghiu, Aurel Moga, Florin Apostol și Silvia Chifiriuc. Biletele se găsesc la casa sălii. (367901)

CÎȘTIGURI SUBSTANȚIALE

Cîstiguri substantiale fără investitie. Pentru catalog trimiteti si 2000 lei la C.P. 1366, O.P. 6 Iasi.

SOCIETATEA COMERCIALĂ MOLDOMOBILA S.A. IAȘI ANUNȚĂ ACȚIONARII - MODIFICAREA STATUTULUI

Ordinea de zi cuprinde: 1. Radierea din statut a articolului 8, avînd drept continut "Cesiunea partială sau totală a actiunilor se face în conditiile și după procedura din statut. Actionarii convin ca în ipoteza în care unul din ei intentionează să cesioneze partial sau total actiunile sale, atunci va trebui mai întîi să ofere în scris aceste actiuni celorlalti actionari, care în termen de 15 zile de la primirea ofertei își pot exercita dreptul de prementiune. Dacă în termen de 15 zile ceilalti actionari nu au acceptat în scris oferta cedentului, atunci se va putea proceda la vînzarea către terti propuși de cedent. În cazul de deces al actionarului, dreptul de proprietate asupra actiunilor detinute se transmite mostenitorilor acestuia, pe bază de acte doveditoare a succesiunii. Dreptul de proprietate asupra actiunilor nominative se transmite prin declaratia făcută în registrul de actiuni al societății, subscrisă de cedent și cesionar, si prin mentiunea - făcut pe actiune. 2. Consiliul de Administratie hotărăște (are puteri depline) în administrarea societății si propune spre ratificare Adunării Generale a Actionarilor, hotărîrile luate.

■ Ingrijesc batrina in schimbul luarii in spatiu. Telefon 165308. (367919)

■ S.C. MARKET S.R.L., cu sediul in Iasi, str. Cuza Vodă nr. 43, prin administrator Pricop Dan, este chemată la Tribunalul Iasi pentru ziua de 10.03.1997, ora 8.00, in calitate de pîrît, în dosarul nr. 5266/1996, în proces cu S.C. BANC POST S.A. Iași, pentru daune. În caz de neprezentare a părților, judecata se va face in lipsă, conform dispozițiilor procedurale. (367913)

■ S.C. BRĂILA PROD S.R.L. Tîrgoviste, localitatea Tăis, caută asociat sau vinde carmangerie cu punct de sacrificare și atelier fabricatie (capacitate 3 tone/zi). Relatii suplimentare la telefon 037/612967, fam. Stefan Mihai (r).

■ S.C. REALUNIV S.R.L. anunță depunerea cererii pentru emiterea autorizatiei de mediu pentru activitatea de comercializare produse nealimentare, prestări servicii, transport marfă-auto, amplasată în Iasi, Aleea Veronica Micle nr. 4. Documentația tehnică poate fi consultată la sediul firmei din Iasi, Aleea Veronica Micle nr. 4, sau la sediul Agenției de Protecție a Mediului Iasi, str. Th. Văscăuteanu nr. 10. Eventualele observatii ale publicului referitoare la activitatea și amplasamentul obiectivului se vor transmite în scris la Agenția pentru Protecția Mediului Iasi în termen de 30 de zile de la data anuntului public. (367928)

■ AIESEC Iași (Asociatia Internațională a Studentilor în Economie si Management) organizează azi, 7 martie 1997, orele 14:00, la sala de conferinte a Hotelului "Orizont", seminarul adresat firmelor cu tema generală "Management Financiar" sustinut de domnul Victor Negru de la CIMP Bucuresti (Centrul de Implementare a Managementului Performant).

■ S.C. MOBIMEX S.A. anunță depunerea cererii pentru prelungirea autorizatiei de mediu, în ultimul an societatea îmbogătindu-si zestrea cu un magazin propriu de prezentare si desfacere, în incintă. S.C. MOBIMEX S.A. este amplasată în Hîrlău, str. Hatman Luca Arbore nr. 1. Documentatia tehnică poate fi consultată la sediul firmei din Hîrlău sau la sediul Agentiei de Protecție a Mediului Iasi, str. Th. Văscăuteanu nr. 10. Eventualele observații ale publicului referitoare la activitatea si amplasamentul firmei și obiectivului se vor transmite în scris la Agentia pentru Protectia Mediului Iași, în termen de 30 de zile de la data anunțului public. (367586)

■ Ofer pasapoarte pentru schimb valutar. Pret 15.000 lei. Telefon 161211. (367629)

Decese

✝ Victoria - sotie, Stela și Dragos Tubac - fiică și ginere, Sînziiana si Mădălina - nepoate, împreună cu familia Ioan Tubac - cuscri, anunță, cu adîncă durere în suflet, încetarea din viață, după o grea suferintă, a col. (r.) VASILE TRONARU, care a fost un om de o mare bunătate sufletească si înaltă corectitudine. Înmormîntarea va avea loc sîmbătă, 8 martie 1997, orele 12.00, la Cimitirul "Sfintii Petru si Pavel". (369033)

Condoleanțe

✝ Profund îndurerati de pierderea unei prietene deosebite, toti cei care au cunoscut-o si iubit-o pe CODRINA LAZĂR sînt alături de familia îndoliată. (367815)

✝ Familia Mircea Fântânaru este alături de familia Gabriel Păduraru, la ireparabila pierdere prin decesul mamei, și-i transmite sincere condoleante. Dumnezeu s-o odihnească în pace! (367797)

✝ Familia Daniela si Vasile Sîrghi este alături de familia Ioan Chiper, la disparitia tatălui, și transmite sincere condoleante. (369003)

✝ Colectivul de la S.C. POP SERVICE SRL este alături de familia Ioan Chiper, în aceste momente grele, la disparitia tatalui. Sincere condoleante! (369003)

✝ Fratele - Michi, cumnata - Adriana și nepotul - Cristian, adînc miscati de disparitia prematură a celei care a fost ELENA PĂDURARU, sînt alături de familia domnului profesor Constantin Păduraru. Dumnezeu s-o ierte! (369005)

✝ Colectivul Grupului Scolar "C. Brâncuși" - Iasi exprimă cele mai sincere sentimente de compasiune domnului prof. Aurel Păduraru, pentru pierderea sotiei. (367845)

✝ Colegii de la Facultatea de Electrotehnică sînt alături de colegul lor Stefan Ionescu, la greaua durere pricinuită de decesul tatălui. (367874)

✝ Colectivul Oficiului de Calcul al S.C. TEPRO S.A. este alături de colega Violeta Amariei, la greaua pierdere suferită prin decesul tatălui - DUMITRU MIHĂILĂ, și transmite sincere condoleante familiei îndoliate. Dumnezeu să-l odihnească în pace! (367875)

✝ Familiile Ilie Vărvăruc și Elena Vicol transmit sincere condoleante familiei Gheorghe Macovei. În memoria fiului său, ne plecăm fruntile, astăzi, îndurerati și profund impresionati de incredibila disparitie a celui care a fost PETRU MACOVEI (TRUCĂ), ce a lăsat în urma sa o sotie îndurerată și pe cei trei copilași - Florin, Petronel și Marius, care nu-l vor uita niciodată. Dumnezeu să-l ierte si să-l odihnească în pace!

✝ Sîntem alături de familia Constantin Păduraru, în aceste momente grele, pricinuite de pierderea fulgerătoare și incredibilă a celei care a fost ELENA PĂDURARU. Sincere condoleante familiei, din partea surorii Aurelia și a familiilor Burac si Pauca. Dumnezeu s-o odihnească în pace! (367579)

✝ Familia Iluță transmite sincere condoleante familiei Nelu Chiperi, în aceste momente grele.

✝ Familia Costică Surdu, din Păun, transmite sincere condoleante fam. ing. Ioan Chiperi, pentru pierderea neasteptată a tatălui - COSTICĂ CHIPERI. Dumnezeu să-l odihnească în pace! (369025)

✝ Colectivul administrativ al S.C. POP SERVICE SRL transmite sincere condoleante dlui director, ing. Ioan Chiperi, pentru pierderea tatălui. Dumnezeu să-l odihnească în pace! (369025)

✝ Familiile A. Petrea și D. Sandu transmit sincere condoleante familiei D. Tubac si sînt alături, la marea durere pricinuită de decesul tatălui. (367895)

✝ Familia ing. Stefan Hlescu este alături de ing. Cristian Ulianov, în aceste momente grele, pricinuite de decesul tatălui iubit, si-i transmite sincere condoleante. (367893)

✝ Familiile Eleonora și Vasile Murgescu, Elena și Ioan Vasiliu, zdrobiți de durere, anunță disparitia prematură din viață a celui care a fost frate si cumnat - DUMITRU MIHĂILĂ. Dumnezeu să-l ierte și să-l odihnească în pace!

✝ Adînc îndurerate, familiile Livica și Dorin Mihalache, Aneta și Costică Borcan anunță încetarea din viață a celui care a fost frate și cumnat - DUMITRU MIHĂILĂ. Dumnezeu să-l ierte!

✝ Familia Ioan Colibaba este alături de familia Ioan Chiperi, în aceste momente grele, pricinuite de decesul tatălui. Sincere condoleante. (367936)

✝ Colegele de serviciu din cadrul Biroului Regional Telegraf - Reg. CFR Iasi sînt alături de doamna Maricica Siritianu, la greaua pierdere suferită prin decesul mamei, si transmit sincere condoleante întregii familii.

✝ Colegele de la Fabrica de Tigarete - Geta, Manuela, Mihaela și Cristina - sînt alături de colega lor, Mihaela Ailiesei, la greaua pierdere a mamei sale, și transmit sincere condoleante. (367623)

✝ Colectivul Atelierului chimic - CET 1 Iași este alături de dna Raleta Stoianovici, la greaua pierdere, pricinuită de decesul tatălui - GHEORGHE-MOCANU. Sincere condoleante.

Comemorări

✝ Împovărați de aceeași mare durere, sotia, copiii si nepotii reamintesc celor care l-au iubit că sîmbătă, 8 martie 1997, se împlinesc 6 luni de la despărtirea de dragul lor CONSTANTIN C. POPA (MANONU). Slujba de pomenire va avea loc sîmbătă, 8 martie 1997, orele 12.00, la mormîntul său, din Cimitirul "Sfinții Petru și Pavel". Dumnezeu să aibă în pază sufletul lui bun!

✝ Se împlinesc 3 ani de cînd scumpa noastră mamă a plecat pe drumul fără de întoarcere, lăsînd în urmă-i lacrimi și durere. Vom păstra, mereu, dragei noastre ELENA V. PRIBESCU o vie amintire. Comemorarea va avea loc duminică, 9 martie 1997, orele 12.00, la Mânăstirea Galata. Fie ca bunul Dumnezeu să odihnească sufletul ei bun si blînd. (367852)

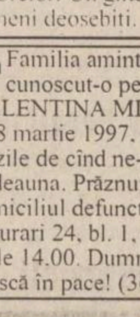

✝ Pe 5 martie 1997, s-au împlinit 3 ani de cînd a trecut în eternitate sotul meu, ec. IOAN SÂRBU. Comemorarea - sîmbătă, 8 martie 1997, orele 12.00, la mormînt. Pioasă amintire sufletului său bun și generos. (367917)

✝ Doina - fiică amintește celor care i-au cunoscut, iubit și stimat că se împlinesc 1 an și, respectiv, 3 ani de cînd IULIA și STERIE RĂDOI au plecat spre tărîmul umbrelor. Un gînd bun, pentru doi oameni deosebiti.

✝ Familia amintește celor care au cunoscut-o pe cea care a fost VALENTINA MIHU (VALY) că, pe 8 martie 1997, se împlinesc 40 de zile de cînd ne-a părăsit, pentru totdeauna. Prăznuirea va avea loc la domiciliul defunctei, în strada Păcurari 24, bl. 1, sc. D, ap. 3, la orele 14.00. Dumnezeu s-o odihnească în pace! (367585)

Mulțumiri

■ Familia mulțumește, în mod deosebit, prof. dr Costel Plesa - seful Clinicii I Chirurgie, dr Dimofte, dr Stratan, dr Oana Grigoras, dr Felicia Crumpei, precum și dr Mihai Grigoras și prof. dr M. R. Gălesanu - de la Clinica de Radiologie, pentru devotamentul si profesionalismul de care au dat dovadă, în rezolvarea cazului pacientului Pavel Leca.

☎ TELEFOANE UTILE: FARMACII

1. FARMACIA A.T.I.- PULS
Șoseaua Natională 164, bl. D (Podu Ros)
zilnic : 8.00 - 20.00
sîmbăta :9.00 - 18.00
duminica : 9.00 - 18.00
☎ 233.242, 233.223

2. FARMACIA SF. LAZĂR -
zilnic : 8.00 - 20.00
sîmbăta : 8.00 - 14.00
duminica : 8.00 - 14.00
☎ 230.153

3. NOREX PHARM
Str. Grigore Ureche nr. 1
(Centrul Civic, lîngă Tribunal)
zilnic: 8.00 - 20.00
sîmbăta: 9.00 - 18.30
duminica: 9.00 - 13.00
☎ 216.382

4. FARMACIA GHIȚUN -
Cuza Vodă 27
zilnic : 7.00 - 20.30
sîmbăta : 8.00 - 15.00
☎ 147.077, 231.876

5. SALVIA
Cuza Vodă 1
zilnic : 7.30 - 20.30
duminică : 8.30 - 14.00
☎ 210.340

6. SEMIS -
Străpungere Silvestru nr.7
zilnic : 8.00 - 20.00
duminica: 9.00 - 17.00
☎ 210.542

7. REMEDIA -
Str. Gării 30
zilnic : 7.30 - 20.00
sîmbăta : 8.00 - 14.00
duminica : 8.00 - 14.00
☎ 146.325

8. FARMACIA 4
Bd. Stefan cel Mare nr. 3
zilnic : 7.30 - 19.30
sîmbăta : 8.30 - 13.30
☎ 142.020

9. BEST FLORA
Str. Vasile Lupu 108
zilnic: 8.00 - 20.00
duminica: 8.00 - 14.00
☎ 271.962

10. FARMACON
Str. Gavril Muzicescu
(lîngă Palatul Telefoanelor)
zilnic: 8.00 - 21.00
sîmbăta: 8.00 - 16.00
duminica: 8.00 - 14.00
☎ 213.050

11. LIMA FARM
Bulevard Tudor Vladimirescu 306
zilnic: 7.30 - 19.00
sîmbăta: 8.00 - 13.00
duminica: 10.00 - 12.00
☎ 114.453

12. FARMACIA NR. 1 Iași
B-dul Dacia nr. 32
zilnic: 8.00 - 16.00
sîmbăta: închis
☎ 153.498

13. FARMACIA NR. 2 Iași
Piata Unirii nr. 3
zilnic: 7.00 - 20.00 - 7.00
sîmbăta: program permanent
duminica: program permanent
Farmacie cu gardă
☎ 116.029

14. FARMACIA NR. 7 Iași
Socola nr. 9, bloc E.1
zilnic: 7.00 - 20.00
sîmbăta: 8.00 - 14.00
☎ 132.293

15. FARMACIA NR. 9 Iași
Sălciilor, bloc 828 Nicolina II
zilnic: 7.00 - 20.00
sîmbăta: 8.00 - 14.00
☎ 122.782

16. FARMACIA NR. 11 Iași
Vasile Lupu 160, bloc G.3
zilnic: 10.00 - 18.00
sîmbăta: inchis
☎ 175.457

17. FARMACIA NR. 15 Iași
B-dul Independentei nr.23
zilnic: 7.00 - 20.00
sîmbăta: închis
☎ 116.408

18. FARMACIA NR. 50 Iași
Vasile Lupu 8, bloc D.3
zilnic: 7.00 - 20.00
sîmbăta: 8.00 - 14.00
☎ 172.867

19. FARMACIA NR. 86 Iași
Str. Măgurii nr. 4, Nicolina II
zilnic: 7.00 - 20.00
sîmbăta: 8.00 - 14.00
☎ 122.459

20. UNITATEA TEHNICO-MEDICALĂ Iași
Sălciilor, bloc 828, Nicolina II
zilnic: 8.00 - 16.00
sîmbăta: închis
☎ 124.646

21. ALSOC - FARMAVITA
Sf. Andrei nr. 4
(lîngă Biserica Sf. Andrei)
zilnic: 9.00-19.00
sîmbăta: 9.00-14.00
duminica: 9.00-14.00
☎ 112043

22. FARMACIA FRUMUSEȚE FARMEC
Păcurari, bl. 540
zilnic : 8.00 - 19.00
sîmbăta : 8.00 - 15.00
☎ 163.615

23. EUROPHARM HOLDING
Cerna 1 (Mircea cel Bătrîn)
zilnic : 8.00 - 20.00
sîmbăta : 8.00 - 14.00
duminică: 8.00 -14.00
☎ 224.109

24. ANDA FARM
Sos. Păcurari, bl. 474
zilnic : 8.00 - 20.00
sîmbăta : 8.00 - 16.00
duminică : 9.00 - 13.00
☎ 252.254

25. SANOFARM
Aleea Sadoveanu 4A
zilnic : 8.00 - 17.00
sîmbăta : 8.00 - 12.00
☎ 147.162

26. ALDAMED - TEHNICĂ MEDICALĂ
V. Alecsandrii 1
zilnic : 8.00 - 19.00
sîmbăta : 8.00 - 15.00
☎ 215.500

27. BABY FARM
V. Lupu 70-74
zilnic : 8.00 - 20.00
sîmbătă, duminică: închis
☎ 271.357

28. TEOFARM
Tutora 2
zilnic : 8.00 - 20.00
duminică: închis
☎ 231.118

TELEFOANE UTILE CABINETE ȘI FARMACII VETERINARE AUTORIZATE

1. FARMACIA VETERINARĂ BIOVET
Strada Primăverii, nr. 23 (lîngă Policlinica Industrială)
Program:
zilnic: 9.30 - 17.30
sîmbătă: 9.30 - 13
duminică: închis
☎ 032/233414

2.CABINET VETERINAR
S.C. Interservice Vet
Strada Sf. Atanasie, Nr. 12
zilnic :10.00 - 13.00, 16.00 - 20.00
sîmbăta : 10.00 - 13.00
duminica : 10.00 - 13.00
☎ 032/217111

3. ASOCIAȚIA CHINOLOGICĂ A MUNICIPIULUI-IAȘI
(singura recunoscută de A.CH.R. și F.C.I)
Strada Sf. Atanasie, Nr. 12

Relații la toate cabinetele veterinare particulare autorizate sau la telefon:
☎ 032/217111

4.CABINET ȘI FARMACIE VETERINARĂ
S.C. UNIVET SRL
Strada Ion Creangă, nr 15 (lîngă Alimentara Triumf)
Program
zilnic : 9.00 - 13.00, 15.00 - 20.00
sîmbăta : 10.00 - 13.30
duminica : 10.00 - 13.30
☎ 032/176647

5.FARMACII VETERINARE
Strada Arcu, Nr. 33
zilnic : 9.00 - 17.00
sîmbăta : 9.00 - 13.00
duminica : închis
Piața Chirilă
zilnic : 9.00 - 17.00
sîmbăta : 9.00 - 13.00
duminica : închis

☎ TELEFOANE UTILE

☎ SALVARE: 961
☎ POMPIERI: 981
Pașcani: 981, 761774
☎ POLITIE:
Inspectoratul Judetean Centrala 140720; Dispecerat 146666; Municipiu Centrala 140020 Dispecerat 146840/955 Ofiter de serviciu 146850; Serviciul Circulație - 140070.
☎ SERVICII MEDICALE MOBILE CORPO-SAN (asistentă medicală non-stop de urgență la domiciliu): 113130
☎ PROTECȚIA MUNCII.: 116139
☎ ASOCIAȚIA ROMÂNĂ ANTI-SIDA, HOTLINE SIDA: 210024
☎ AGENTIA C.F.R.: 147673
☎ INFORMATII GARĂ: 146333
☎ AUTOGARĂ: 146587
☎ TAXICOM, dispecerat: 953, 146593
☎ GO-TAXI, dispecerat: 222060
☎ TAXI ROMARIS, dispecerat: 215555, 222222
☎ TAXI LYON TRANZ, dispecerat: 214214
☎ AGENȚIA TAROM: 115239
☎ INFORMATII AEROPORT: 174058;271590
☎ STATII PECO: Bas Ceauș - 176865; Aurel Vlaicu - 175872; Bucium - 132891; Crisan - 112182; Păcurari - 164142; Sărărie - 147480.
☎ A.C.R. - informații utile: 112345, 130177.
☎ DISPECERATE: R.A. Gaz-Metan - 928; 141737; R.A. Apă-Canal - 214271 (centrala - 215410); Renel - 147070, deranjamente - 929; Termoficare - 141956; R.A. Locuința - 112434; Telefoane - Deranjamente - 921;
☎ GARDA FINANCIARĂ: 114065, 12427.
☎ ADMINISTRATIA FINANCIARĂ: 143030
☎ TRIBUNAL: 146300
☎ PROCURATURĂ: 212566
☎ CAMERA DE COMERT: 117757
☎ CENTRUL MILITAR JUDETEAN: 146370
☎ STATUL MAJOR JUDEȚEAN DE APĂRARE CIVILĂ: 214470
☎ HOTELURI: Moldova - 142225; Traian - 143330; Unirea - 142110; Continental - 114320; Sport - 232800; Orizont - 112700
☎ POLICLINICA CU PLATĂ: triaj informații - 117244
☎ OFICIUL JUDEȚEAN PENTRU PROTECȚIA CONSUMATORILOR: 145392.
☎ AGENȚIA DE PROTECTIA MEDIULUI: 214357
☎ LABORATOR ANALIZE "PRO FAMILIA": 230431
☎ FUNDAȚIA PENTRU PROTECȚIA ANIMALELOR "SALVANIM" - anunțuri pierderi/găsiri animale: 212184
☎ Vama Nicolina - 142817
☎ Punct vamal Of. Poștal 13 - 113093
☎ Direcția Regională Vamală Iași - 127779; 130154

CARNETUL ZILEI

HOROSCOP

BERBEC
(21 mart. - 20 apr.):

👎 Labilitatea emotională vă poate conduce la reactii la care vă asteptati mai putin. S-ar putea să fie vorba, la urma urmelor, de niste false probleme.

TAUR
(21 apr. - 20 mai):

👎 Abia acum este momentul să vă impuneți conditiile, sînteti pe creasta valului. Primiti și un ajutor neasteptat de la o persoană pe care nu ați luat-o în calcul.

GEMENI
(21 mai - 21 iun.):

✋ Nu vă cade bine vizita pe care sînteti obligat(ă) să o suportati, dar nu mai aveți încotro. Dacă la altceva nu vă ajută, folositi întrevederea ca să obtineti informatii.

RAC
(22 iun. - 22 iul.):

👍 Noutătile vă provoacă o anume nedumerire, apar prea multe surprize la orizont. Deocamdată e prea devreme ca să trageti primele concluzii, limitati-vă la constatări.

LEU
(23 iul. - 22 aug.):

✋ Răspunsurile primite vă scîrbesc, aproape că vă vine să lăsati baltă toată afacerea. N-ar fi nimerit pentru că începutul nu este mai niciodată edificator.

FECIOARĂ
(23 aug. - 22 sept.):

✋ Jucați-vă șansele pînă la capăt, nu trebuie să vă demobilizeze primele înfrîngeri. Rezultatele partiale ar trebui mai degrabă să vă încurajeze în raport cu altii.

BALANȚĂ
(23 sept. - 22 oct.):

👍 Cu mai multă mobilizare și flexibilitate puteti obtine mai mult decît v-ati propus. Fiti mai atent(ă) și la reactiile colegilor sau ale familiei, v-ar prinde bine.

SCORPION
(23 oct. - 21 nov.):

✋ Ceva vă spune că trebuie să mai amînati un timp, nu sînt toate puse la punct. Mai există, apoi, și o stare de nesigurantă și nu-i aflati cauzele.

SĂGETĂTOR
(22 nov. - 21 dec.):

👍 Se pot ivi și prilejuri mai prielnice pentru a intra în fată, dar dece să-l ratati pe acesta? Angajamentele pe care ar trebui să vi le asumati sînt minime.

CAPRICORN
(22 dec. - 19 ian.):

👌 Planurile dvs.încep să-si arate primele roade, obiectivul va fi curînd atins. Nu vă asteptati însă la o perioadă mai usoară, veti avea mult de lucru.

VĂRSĂTOR
(20 ian. - 18 febr.):

👌 De abia acum vă dati seama că ati lucrat și împotriva intereselor proprii. E prea tîrziu ca să mai reparati ceva, dar ați putea cîștiga măcar o experientă!

PEȘTI
(19 febr. - 20 mart.):

✋ Va trebui să ieșiți din starea de comoditate, lucrurile au început să se precipite, în favoarea dvs. Dacă aveti de luat o hotărîre importantă, nu ezitați.

LEGENDA:

👎 *- vă paste ghinionul;*

✋ *- prudența e mama înțelepciunii;*

👌 *- n-aveți nimic de pierdut;*

👍 *- șansa vă surîde*

CALENDARUL CREȘTIN - ORTODOX

✝ Sf. sfinţiţi mc. episcopi din Herson: Vasilevs, Efrem, Evghenie, Capiton

CALENDARUL CATOLIC

Ss. Perpetua și Felicitas, m.

FARMACII DE GARDĂ

Farmacia nr. 2, Piata Unirii (tel. 116029).

SPITALE DE GARDĂ

Spitalul "Parhon" (tel. 140337): Clinica a IV-a Medicală, Clinica a II-a Chirurgie; **Maternitatea "Cuza Vodă"** (tel. 143320).

VREMEA

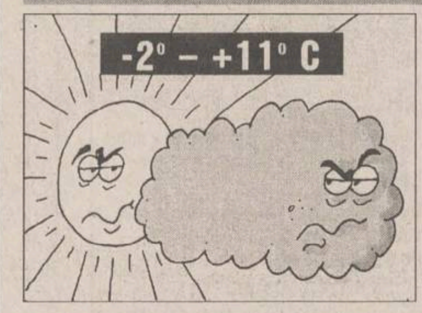

■ Vremea va fi normală din punct de vedere termic, cu cerul variabil la noros. Local, se vor semnala ploi slabe. Vîntul va sufla slab la moderat, cu intensificări locale de 40-60 km/hm, din sector nordic. Temperatura aerului va inregistra valori minime cuprinse între -2° si 1°C, iar maxime între 8° si 11°C. **(Eugen Mihai Panianopol - Centrul de Prevedere a Vremii Bacău)**

PALATUL CULTURII

■ Muzeul de Artă Iasi organizează astăzi, la orele 12,30, la Galeriile de artă contemporană de la Palatul Culturii, **"Expozitia de pictură, grafică și sculptură Constantin Grecu"**, din Freiburg-Germania. Prezintă: criticul de artă Radu Negru și muzeograful coordonator Horia Stelian Juncu.

INTEGRAMA ZILEI

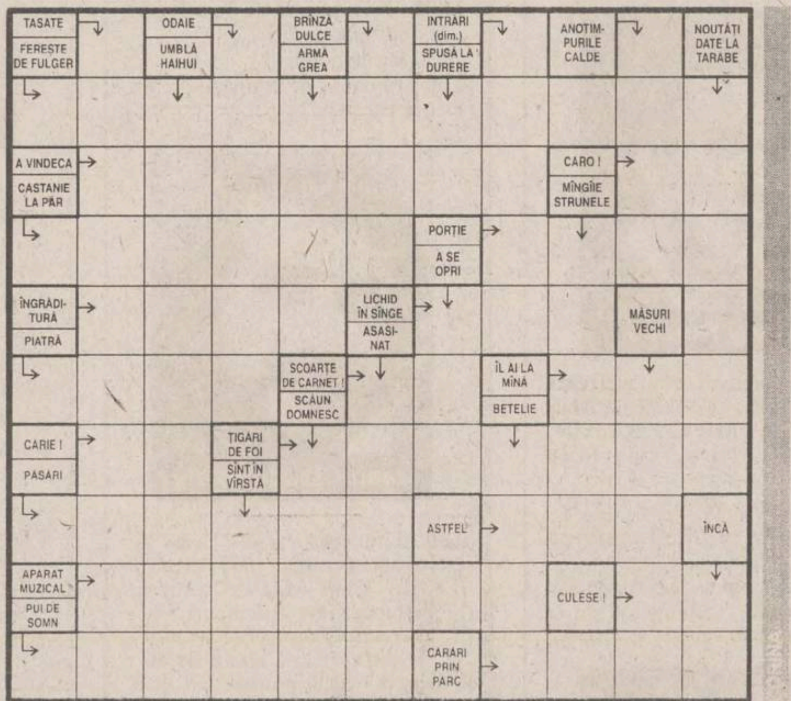

SERVICII UTILE

SC "POLAR SERVICE" SRL
Reparații figidere
☎ - 032/220859

REPARAȚII ARAGAZE
☎ - 032/132141

CMM "SALTEX"
execută
PLĂPUMI, SALTELE
☎ - 032/116166

INSTALAȚII SANITARE, ÎNCĂZIRE ȘI ELECTRICE
☎ - 032/155479

CONTABILITATE, EXPERTIZE ȘI AUDIT
☎ - 032/113486

CONSTRUCȚII METALICE
Închideri balcoane, atelier mecanic
☎ - 032/117512

SPĂLĂTORIE, CURĂȚĂTORIE CHIMICĂ RAPIDĂ
SC RAINBOW SRL
☎ - 032/124636

S.C. 6M REPARAȚII FRIGIDERE
Garantie 2 ani
☎ - 032/251006

MONUMENTE FUNERARE
☎ - 032/174174

CONTABILITATE,
Evidentă, bilant,
audit,
expertize contabile
032/221065

REPARAȚII FRIGIDERE
La domiciliul clientilor
☎ - 032/145523

CONTABILITATE, EVIDENȚĂ, BALANȚE, BILANȚURI
☎ - 032/222427

SOLUȚIA INTEGRAMEI DIN NUMĂRUL PRECEDENT

T; A; P; S; U; FRIVOLITATE; UMILIRE; RI; SFIDATOARE; AT; REN; ENE; INARI; IT; IM; DR; TACALIE; BAIE; M; RA; R; L; LEOPARZI; TELEGRAFIST.

Oferta săptămînii: tehnică de calcul - birotică

OPEN SYSTEMS
Calculatoare PGA
5x86, Pentium,K5
Sediu: Bradului 1, tel 225101, 225141 Birotică: Stejar 3, tel 174759 Magazin: tel 113545
Canon
imprimante
copiatoare, faxuri

Beta Line
COMPUTERS - SERVICE - ACCESORIES
Iasi,B-dul Tudor Vladimirescu, nr. 22 tel./fax: 032/271281
Calculatoare, periferice, service, consulting și instalări rețele
compace COMPUTERS · Western Digital · Microsoft · HEWLETT PACKARD · EPSON · ADI Systems

UNITRADE SYSTEMS
Centru autorizat comercializare, distribuție, suport tehnic și service
EPSON · COMPAQ · ZENITH DATA SYSTEMS · Konica
Iași, B-dul Copou nr. 4, tel: 216413, 216412 ; fax: 216412 Magazin QUARTZ, Bd. Independenței, Y1-Y2, tel./fax: 146152
Diskete
CD-uri inscriptibile
Verbatim

Universal RX
Master Value Added Reseller
SALIENT
K5, Pentium, 6x86, Pentium Pro, MMx
Calculatoare
Căutăm Dealeri!
12 RATE
30% AVANS
48 ore TESTE
3 ani GARANȚIE
Iasi, Str. Grigore Ureche nr. 3
Tel./Fax 032-212660, 217254

KEN KEN
COMPUTERS &SERVICE
Distribuitor SPRINT, SEIKOSHA, Paradox
Dealer Microsoft®, Minolta.
CALCULATOARE 486, 5x86, Pentium, Intel inside
IMPRIMANTE, CONSUMABILE, SOFT
COMPONENTE, SERVICE
Iași, str. Sf. Lazăr nr. 49
tel./fax 032/231303, 231556

LIVIUS
SALIENT MASTER VAR
Master V.A.R. SALIENT
Calculatoare SALIENT
Imprimante ace/jet/laser/color
Componente și accesorii multimedia
Instalare. Instruire. Service
Iași, str. Fătu 1A
tel./fax 032/112221, 115922
e-mail: livius@mail.cccis.ro

Omega R.T.
Calculatoare 486, 5X86
AMD K5, Cyrix 6x86
INTEL Pentium
Imprimante,Consumabile
Produse multimedia
Iași, str. Sf. Lazăr 4A, bl. Peneș Curcanu
tel./fax: 116520
omegart @mail.cccis.ro

SERCOM
HEWLETT PACKARD Authorized Reseller
PARTENER AUTORIZAT HEWLETT PACKARD, DTK
CALCULATOARE! CALCULATOARE! CALCULATOARE . . .
Iași, B-dul N. Iorga nr. 46,
tel./fax: 231001, 122589

ACE COMPUTERS
distribuitor autorizat
5x86, AMD K5
Calculatoare DTK ISO 9001
Intel Pentium 120-200 MHz
Pentium MMx
Instalare. Service. Consultanță
Iași, str. Grigore Ureche, bl. W. Mărăcineanu
tel./fax 032/213122, 213130

Universal RX Distribuitor Canon
imprimante cu jet, laser
Canon
& consumabile
Iasi, str. Grigore Ureche nr. 3
Tel. 032 - 212660, 217254

SYSCAD
CALCULATOARE,
Imprimante,
Soft, Service, Accesorii,
Consumabile
Tel./Fax 032/213785, 217166, 115811
http://home.cccis.ro/~syscad

TH INVEST
program de contabilitate și gestiune
MENTOR 6.3
înregistrări contabilitate automate, stocuri multigestiune, evidență furnizori-clienți, casa-banca, plăți-încasări multivalută, avansuri de trezorerie, agenți de vînzări, import-export, vînzări în rate, mijloace fixe, 50 tipuri de liste...
Tel./fax:032/217260

elcom INTERNATIONAL societate ROMÂNO-GERMANĂ
Echipamente-tehnică de calcul
Cele mai bune, cele mai ieftine !
Optiunea ideală !
Iași, str. C. Negri nr. 4, tel. 032 / 217233

EuroBIT
Imprimantă Canon BJC 240 color-A4
2.800.000 lei
access INTERNET gratuit - 1 lună
Iasi, str. A. Panu nr. 36, bl. 1B, tel./fax 032/214010, 211494

ACE COMPUTER
Imprimante
HP, Canon, EPSON
Consumabile
Iași, str. Grigore Ureche, bl. W. Mărăcine
tel./fax 032/213122, 213130

RADIX
Computere
Pentium, AMD-K5, 6x86
Imprimante
Consumabile
HEWLETT PACKARD Reseller Plus
Iași, B-dul Copou, nr. 3, etaj II; tel. 032/212453 tel./fax/ 032/210423

QUARTZ MATRIX
Sediul Central
Bd. Stefan cel Mare, Casa Modei, et.2
Tel. 032-21.72.48 / 21.72.58, Fax. 032-21.72.62
E-mail : qmatrix @ cccis.ro
Service
Sos. Pacurari nr. 8, bl. 558
Tel. 032-15.70.90 / 16.55.58, Fax. 032-16.55.58
COMPAQ
EPSON
TOSHIBA
CALCULATOARE
IMPRIMANTE, CONSUMABILE
COPIATOARE, TELEFAXURI

RomUS®
TRADING & DEVELOPMENT
Austin - Texas Company
Calculatoare
5x86, K5, 6x86
Monitoare
Reducere
pentru studenți și elevi
Iași, Bd. Copou 3, Tel/Fax: +40-32-210.492

CARNETUL ZILEI

TVR 1

7,00 TVM. Telematinal

8,30 Film serial: Santa Barbara (SUA/r). Ep. 607

9,15 Divertisment muzical cu: Garcia Montes, Sandro Giaccobe, Lorenzo Gonzales, Chiki Perez, Norma Duval (TV Spaniolă)

10,00 Limbi străine - Spaniola

10,30 Recital: "Pasărea Colibri"

10,55 Film serial (r). Andrea Celeste (Argentina). Ep. 138 și 139

12,35 1001 audiții. Lumea operei - De la Claudio Monteverdi la George Enescu; Opera fantastică "Povestirile lui Hoffmann" de Jacques Offenbach (II)

13,20 TVR Iași. "La un pas de week-end"!

14,00 Jurnal

14,10 TVR Cluj-Napoca. Jurnal transilvan; N. Drăgușanu, savant și om al cetății clujene în perioada interbelică; Așteaptă-mă, dor, că viu!

15,00 Lege și fărădelege. Emisiune realizată de Studioul de Film al Ministerului de Interne în colaborare cu TVR

15,20 Agenda consumatorului. Consumatorul între "ciocan și nicovală"; ABC... educația cumpărătorului; Informații la zi

16,00 Jurnal

16,10 Pro patria. Emisiune realizată în colaborare cu Redacția Emisiunilor Militare de Radio și Televiziune din Ministerul Apărării Naționale; Leat '97; Panoramic militar; Armata în serviciul societății; Amintiri in cătănie

17,00 Emisiune în limba germană. Instantanee; Bal de binefacere organizat de Forumul Democrat German din Sibiu; Muzică; Germani în Australia

18,00 Roata norocului - bucuria locului! Joc de cultură generală, în care inteligența, intuiția și norocul participanților concurează, în egală măsură, cu cele ale telespectatorilor

18,30 Scena politică

19,00 Film serial: Din nou în Vestul Sălbatic (SUA 1987). Ep. 13

19,55 Urgențe în agricultură

20,00 Jurnal. Buletin meteo. Telesport

20,35 Ediție specială

20,45 Publicitate

20,50 Tezaur folcloric. Vechi melodii, noi interpretări; Din Filmoteca TV; Folclorul pe scenă

21,30 Film artistic: Cînd Raiul zîmbește (Italia, Germania, 1994). Premieră pe țară. Cu: Kim Rossi Stuart, Sandrine Caron. Regia Giovanni Ricci. Partea I.

23,10 Studioul șlagărelor cu: Dida Drăgan, Elena Cîrstea, Nicoleta Nicola, Raluca Ocneanu, Gabriel Dorobanțu, "Sfinx Experience"

23,35 Jurnal

23,50 MTV. Euro Top 20

Kevin Dillon

0,50 Cinematograful de noapte: Cînd nu e un străin (SUA, 1989). Cu: Annabeth Gish, John Terlesky, Kevin Dillon, Kim Myers. Regia John Gray. Realizat după teleplay-ul cu același titlul, scris de regizorul John Gray, filmul prezintă o dramă petrecută într-un campus studențesc. Aici, o tînără, Lyn, este violată de Ron, iubitul celei mai bune prietene, un bărbat care nu este, deci, un străin. Umilită și traumatizată sufletește, Lyn McKenna va recurge la ajutorul justiției, care constată din primul moment dificultatea cazului: tînăra n-are martori, iar Ron era pentru ea o persoană cunoscută, pe care, fără probe, e greu s-o acuzi de abuz sexual

CONY - SATv

18,00 Deschiderea ediției ■ 18,05 Calendarul zilei ■ 18,10 Știrile locale ■ 18,25 Publicitate ■ 18,30 Reporter Cony-Sat ■ 18,40 Pilula Cony-Sat (comentariu umoristic al actualităților) ■ 18,50 Video-clipul sărbătoriților ■ 18,55 "Mini/maxi-ma zilei", în opinia telespectatorilor ■ 19,10 "O lecție de viață". Emisiune în direct. Redactor: Oana Turcu ■ 19,50 Noapte bună, copii! ■ 20,00 Închiderea programului

Posturile de televiziune își rezervă dreptul de a-și modifica programul în ultimul moment, în funcție de evenimentele zilei sau de necesitățile lor proprii.

TVR 2

7,00 TVM. Telematinal

8,30 TVR Iași. La dispoziția dvs.!

9,20 Muzica pentru toți. Comorile Filmotecii TV. Realizator Iosif Sava

10,05 Mozaic-Satelit. Misiunea Pămîntului (WorldNet USIA). San Martin - insula păcii (TV Spaniolă). Modele vechi, dragoste nouă: Automobilul "Praga Grand", 1914 (Deutsche Welle). Marile bătălii ale trecutului - ep. 5 (CFI)

11,30 Desene animate

12,00 Ferestre spre lume. Universitatea Internațională de Radio și Televiziune prezintă: Bizanț - istorie și civilizație. Documentar realizat de ERT Grecia

12,30 TVR Cluj-Napoca. Din culise: De la pictură la poezie; Natura și aventura: Telefonul verde

13,00 TVR Timișoara. "Și tu..." Emisiune pentru tineret

13,30 Limbi străine (r). Spaniolă

14,00 Cafeneaua artelor. Femeia - un mit

15,20 Conviețuiri. Flori de mărțișor

16,10 Film serial. Top-Model (Brazilia, 1990). ep. 35.

17,05 Bursa invențiilor

17,40 Oameni care au fost... Gheorghe Chițu, ministru al Învățămîntului între 1860-1890

18,10 Film serial: Andrea Celeste (Argentina). Ep. 147

19,00 Concertul Filarmonicii "George Enescu". Dirijor Cristian Mandeal. J. Brahms - Requiem-ul german. Soliști: Ramona Eremia, George Crăsnaru

20,45 Atletism. Campionatele Mondiale pe teren acoperit. Transmisiune directă de la Paris

21,15 Ritmuri muzicale

21,25 Căsuța din povesti

21,30 Hyperion. Revistă literară în imagini. Anul Mircea Eliade (II) Puncte de vedere pe marginea Colocviului organizat la Paris; Avanpremieră editorială cu poeta Grete Tartler; "Orbitor. Aripa stîngă". Un roman de Mircea Cărtărescu

22,30 Robingo 2. Joc-concurs interactiv, dotat cu cîștiguri excepționale, în care participanți, spectatori și telespectatori trăiesc aceleași emoții

23,10 Film serial. Santa Barbara (SUA). Ep. 608

23,55 Din viața rromilor - Tradiție și actualitate. "Lacho Drom", Drum bun! (film documentar) (IV); Muzică

0,25 Bucuriile muzicii. Bicentenar Schubert. Ciclul de lieduri "Frumoasa morăriță". Interpretează Ionel Voineag.

TVR IAȘI

Pr. II, orele 8,30 - 9,20 - "La dispoziția dvs.": ■ Retrospectiva săptămînii ■ Barometru economic ■ Invitatul emisiunii ■ Autograf muzical ■ Fișă de identitate ■ Picătura de umor

Pr. I, orele 13,30 - 14,15 - "La un pas de week- end!": ■ Informații utile ■ Fotograme (evenimente din actualitatea regională) ■ Videoghid ■ Reporter în direct: Cristina Hermeziu - "Orizont răsfrînt" ■ Numele poetului ■ Decupaj-subiectiv - avanpremiera TVR Iași.

TVR INTERNAȚIONAL

21,30 Telejurnal. Revista presei

22,00 Punctul pe "i". O temă la zi

22,15 INFO. Buletin de știri în limba engleză

22,20 Autograf muzical

22,30 Punct de întîlnire. Încredere și lege. Invitată avocat Ana Diculescu

22,55 INFO. Buletin de știri în limba franceză

23,00 Un secol de cinema: Haiducii lui Șaptecai (1970). Cu: Florin Piersic, Marga Barbu, Colea Răutu, Toma Caragiu, Aimée Iacobescu, Ștefan Tapalagă, Mihai Mereuță. Regia Regia Dinu Cocea

0,40 Doar haz

PRO TV

7,00 Ora 7, bună dimineața!

9,00 Film serial: Tînăr și neliniștit (r)

9,45 Sport la minut - știri sportive

10,00 Film serial: Cine este șeful? (r)

10,30 Film serial: Înrobită de iubire (r)

11,15 Fort Boyard, ep. 1

12,30 Am întîlnit și români fericiți (r)

12,55 Știrile Pro Tv

13,00 Film artistic: Tată de duminică. Regia Mihai Constantinescu; cu: Amza Pellea, Radu Beligan, Gina Patrichi.

14,30 Desene animate

15,00 Fotbal Divizia Națională: Dinamo - Petrolul. Transmisiune în direct.

17,30 Film serial: Xena - prințesa războinică, ep. 1. Cu: Lucy Lawless, Renee O'Connor.

18,15 Rătăciți în tranziție (I)

18,30 Știrile Pro Tv

18,35 Rătăciți în tranziție (II)

19,00 Știi și cîștigi! Ediție specială

19,30 Știrile Pro Tv

20,00 Film serial: Dosarele X, ep. 66

Mickey Rourke

21,00 Film artistic: Angel Heart (thriller, SUA, 1987). Regia Alan Parker; cu: Mickey Rourke, Robert De Niro, Charlotte Rampling.

23,00 Știrile Pro Tv

23,15 Film serial: La limita imposibilului, ep. 9

0,00 Sport la minut - știri sportive

0,30 Film serial: Zona Crepusculară, ep. 25

Robert Cummings

1,00 Film artistic: Sabotorul (thriller, SUA, 1942). Regia Alfred Hitchcock; cu: Robert Cummings, Norman Lloyd, Priscilla Lane. Acuzat pe nedrept de sabotaj la locul de muncă, o fabrică de avioane, eroul este, de fapt, un simplu paravan în spatele căruia acționează versați spioni naziști, conduși de un filantrop american, aflat în afara oricăror bănuieli. Pornit pe urmele adevăratului sabotor și vînat de poliție, la un moment dat, face echipă cu o frumoasă femeie, care, întîi, se gîndește să-l predea, cu prima ocazie, autorităților, dar, apoi, își dă seama că e nevinovat și chiar începe să-l iubească. Jocul de-a șoarecele și pisica e departe de a fi în favoarea eroului.

3,00 Baschet NBA: Orlando - Seattle (r)

6,00 Film serial: Dosarele X (r)

6,15 Sport la minut - știri sportive (r).

TELECABLE

10,00 La răscruce de drumuri (do/r) ■ 10,30 Guana (do/r) ■ 11,10 Urletul (f/r) ■ 13,00 Chelneri de vacanță (f/r) ■ 14,30 Înger pe pămînt (f/r) ■ 16,00 Agenția imobiliară ■ 16,10 Meridian muzical ■ 17,00 Călătorii în jurul lumii (do) ■ 18,15 Adevăratul risc (f.acțiune, SUA, 1990) ■ 20,00 Tonomat muzical ■ 21,00 Agenția imobiliară ■ 21,10 Andaluzia (do) ■ 21,35 Valea Loirei - Franța (do) ■ 22,15 Frontierele iubirii (f.a., Australia, 1988) ■ 0,00 Canalul adulților ■

ELECTRON M BIT

18,31 Maxima zilei ■ 18,32 Cotidian M BIT (Știri) ■ 18,40 Reportajul zilei ■ 18,55 Opinii - un eveniment al zilei, văzut de locuitorii Iașului ■ 19,00 Studio M BITT ■ 19,30 Film artistic: "Spre limita zero" (dramă, 1989). Regia William R. Greenblatt; cu: Martin Sheen, Emilio Estevez. Dr. Braun este în Las Vegas, pentru a primi o medalie pentru cercetările sale. Luptîndu-se să-și mențină controlul, el e torturat de amintirile din tinerețe, cînd luase parte la niște teste nucleare.

ANTENA 1

7,00 Știri/Revista presei

7,15 Văduva (ep. 68)

8,00 În vizită la Antena 1

10,30 Film serial: Viața în trei (ep. 6)

11,00 Știri

11,10 O iubire de neuitat (s., ep. 119)

12,00 Curcanii (s., ep. 5)

13,00 Film serial: Dincolo de realitate (ep. 5)

14,00 Știrile amiezii

14,10 Teroare în umbră (f/r)

16,00 Film serial: Lumină călăuzitoare (ep. 412)

17,00 Știrile după-amiezii

17,10 O iubire de neuitat (ultimul episod)

18,00 Desene animate

18,30 Thalia

19,00 Știri - sumarul zilei

19,05 Beavie și Butthead (d.a.)

19,30 Văduva (s., ep. 69)

20,30 Observator

21,15 Din lumea afacerilor

21,30 Film artistic: Fernand, povară grea (Franța, 1987, comedie). Cu: Thierry Lhermitte, Jean Yanne, Marie Laforet, Martin Lamonte, Charlote Valamdrey. Regia Gerard Mordillat

23,00 Milionarii de la miezul nopții (partea I)

23,50 Știrile nopții

0,00 Milionarii de la miezul nopții (partea a II-a)

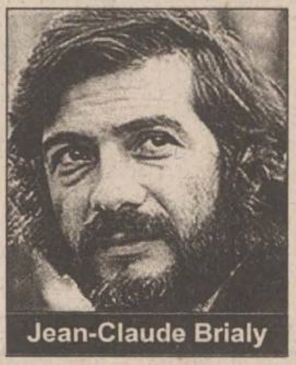

Jean-Claude Brialy

0,30 Film artistic: Cele 11 mii de lovituri (Franța, 1975, erotic). Cu: Yves-Marie Maurin, Florence Cayrol, Jenny Arasse, Marion Game, Pieral Guy Delome, Jean-Claude Brialy. Regia Eric Lipmann. Un tînăr director, Romain descoperă că este nepotul prințului Vibescu ce fusese condamnat să primească unsprezece mii de lovituri de vargă pentru că nu a reușit una dintre femeile pe care le-a sedus...

2,00 Observator (r)

3,00 Ritmuri nocturne

Radio CONTACT

5,00-8,00 Bună dimineața! (meteo, sport, horoscop, concursuri, aniversări, revista presei, recomandări TV, actualitatea prin informații, reportaje din țară și corespondente BBC) ■ 8,00 - 14,00 Azi în Iași (informații locale, concursuri, muzică) ■ 14,00 - 19,00 Contact FM ■ 19,00 - 22,00 Seara la Iași (Program de divertisment: informații diverse, concursuri, muzică) ■ 2,00 - 5,00 "Full Contact" (dialog nocturn cu ascultătorii pe teme alese de aceștia).

■ 12 etaje a urcat scrisoarea voastră pînă la destinație pentru a primi și cîntecelul și dedicația - sau atunci cînd cei dragi îți sînt mai aproape: "MUSIC BY REQUEST" - ora 20,00

TV EUROPA NOVA

10,00 Desene animate

10,30 Aici Europa Nova (r)

11,30 "Colierul de opal" (s/r, ep. 2)

12,20 "Dragă John" (s/r)

12,45 Lumea filmului (r)

13,20 Reporter Europa Nova (r)

13,50 Închiderea programului

16,00 Linia întîi

17,00 Deschiderea programului. Desene animate

17,30 Film documentar: "Litera în artă"

18,00 Contemporanii noștri - Centenar N.I. Popa. Evocare a profesorului ieșean, cu mărturia celor care l-au cunoscut și l-au urmat. Redactor: Gheorghe Drăgan

18,30 Săptămîna femeilor

18,50 Publicitate

19,00 Infonova

Audrey Hepburn

19,35 "Hoață fără voie" (f., SUA, 1987). Regia Roger Young; cu: Audrey Hepburn, Robert Wagner.

21,05 În arena circului

21,25 Noapte de catifea

21,50 Infonova

22,00 Concurs MONITORUL

22,25 Concurs Europa Nova. Super Star Show. Realizator: Horia Gumeni

23,15 Tentații

23,45 "Dosarele Rockford" (s, ep. 31)

0,35 "Playboy" - Fantezii erotice (s).

1,25 Închiderea programului

RADIO NORD - EST

5,30 - 10,00 MICUL DEJUN. Emisiune matinală de informații muzică, știri din actualitatea locală, informații utilitare, horoscop, sfatul medicului, informații economice, relatări în direct din diferite puncte ale orașului, concursul dimineții (6,00 - 6,30: Buletinul de știri și Actualitatea, preluate de la BBC) ■ **10,00 - 14,00 FIR DIRECT**. Timp de patru ore în contact direct cu viața orașului, informații din actualitatea locală, răspunsuri la întrebările ascultătorilor, relatări în direct, muzică și concursuri ■ 14,00 - 14,30 BBC: Buletinul de știri și Actualitatea ■ **14,30 - 18,00 TURNUL DE CONTROL.** Informații sportive (14,45), știri, interviuri, informații, muzică ■ 16,30 Puls Nord-Est - cel mai important grupaj informativ al zilei ■ 18,00 -19,00 BBC: Buletinul de știri și Actualitatea ■ **19,00 - 21,00 PUNCTUL PE I**. Emisiune talk-show pe subiecte de actualitate ■ 21,00 - 21,30 BBC: Buletinul de știri și Actualitatea ■ **21,30 - 22,00 PULS NORD-EST** - ediția de seară (știri, reportaje, interviuri, relatări din actualitatea locală și națională) ■ **22,00 - 0,00 DEDICAȚII MUZICALE.** Muzică la cererea ascultătorilor ■ **0,00 - 4,00 WEELKY TOP 40**

TELE 'M

7,00 Matinal de vineri

7,30 Desene animate

8,00 "Colocvial" (r)

9,00 "Tovarăși de arme" (arte marțiale). Cu: Dean Bridges, Johnston Brandis, Chuck Norris. Regia Aaron Norris

10,50 Muzică

11,00 "Detașament de atac" (acțiune). Cu: John Ericson, Karen Ericson. Regia Cesar Gallardo

12,45 Worldnet USA - în direct de la Washington

16,00 "Între lege și fărădelege" - o emisiune despre drepturile omului

18,00 "România și dictaturile ei" (do). Mișcarea legionară. Ep. 4

18,30 Știri

19,00 Gîndul de vineri

20,00 "Ferestre pentru suflet"

20,30 Știri

Anne Baxter

21,00 "Povestea carnavalului" (acțiune). Cu: Anne Baxter, Steve Cochrau. Regia Kurt Neamonn

22,45 Știri

23,15 "Morți însetați" (horror/ premieră). Cu Jennifer Billingsley. Regia Terry Becker

0,15 "Dans fierbinte" (f.a. pentru adulți)

RADIO IAȘI

6,00-8,30 Diminețile noastre ■ 7,00 Radiojurnal posturile centrale de radio ■ 8,30-9,00 Convorbiri literare (reluare) ■ 9,00-9,05 Buletin de știri ■ **9,05-13,00 Radiosfera** 11,00; 12,00 Știri ■ 10,00-11,00 Radio circuit multiplex ■ 12,30-12,40 Moment muzical folcloric ■ 13,00-13,15 Radiojurnal posturile centrale de radio ■ **13,15-16,00 Întîlniri... pe unde medii** ■ 14,00-14,05 Buletin de știri ■ 14,30 Fir direct... ■ 15,00-15,05 Buletin de știri ■ 15,30 Special pentru dvs. (Pensionarii) ■ 16,00-16,15 Radiojurnal posturile centrale de radio ■ 16,15-17,30 Cotidian sonor (17,00: Buletin de știri) ■ 17,30-18,00 Jurnalul artelor ■ 18,00-18,05 Buletin de știri ■ 18,05-19,00 Corespondența muzicală radio - program alcătuit la cererea ascultătorilor (muzică ușoară și populară) ■ 19,00-19,15 Radiojurnal posturile centrale de radio ■ 19,15-21,00 Univers muzical - I ■ 21,00-21,25 Evenimentele zilei și meteo ■ 21,25-21,30 Sport pentru toți ■ 21,30-22,00 Univers muzical - II

RADIO HIT

6,00-10,00 PRIMA ORĂ: 6,45; 8,15 - Sport; 9,25-9,40 Flashback ■ 10,00-14,00 SENS UNIC: 13,25-13,40 Flashback ■ 14,00-15,00 HIT BY REQUEST ■ 15,00-19,00 DRUMUL SPRE CASĂ: 17,23-17,40 - Flashback ■ 19,00-13,00 LA RAPORT : 20,30 - Sport ■ 23,00-6,00 NOI CEI DIN LINIA I!

Programul cinematografelor

"VICTORIA"

Telefon: 112502

"Romeo și Julieta"

Premieră
Producție SUA, 1996
Dramă romantică cu Leonardo Di Capio, ***Claire Danes***, Brian Dennehy. Premiu de interpretare masculină la Berlin, 1997. Nominalizare Oscar'97 pentru cea mai bună scenografie
ora 9,00 - **2500 lei**
orele: 11,30; 14,00; 16,30; 19,00 - **4000 lei**

"REPUBLICA"

Telefon: 114327

"Michael Collins"

Premieră
Producție SUA, 1996
Biografie romanțată despre un lider al mișcării irlandeze de eliberare. Cu: ***Liam Neeson***, Aidan Quinn, Stephen Rea.
Două nominalizări Oscar'97 pentru imagine și muzică originală.
ora 9,00 - **2500 lei**
orele: 11,30; 14,00; 16,30; 19,00 - **4000 lei**

"COPOU"

Telefon: 145738

"Matilda"

Producție SUA, 1996
Comedie cu mara Wilson, Danny De Vito
ora 9,00 - **1300 lei**
orele 11,00; 13,00; 15,00 - **2500 lei**

"Campionul"

Producție SUA, 1996
Comedie sentimentală cu ***Kevin Kostner***, Rene Russo, Don Johnson
orele 16,30; 19,00 - **3000 lei**

"DACIA"

Telefon: 164740

"Răzbunare infernală"

Producție S.U,A., 1995
Thriller polițist cu ***Bruce Willis***, Jeremy Irons și Samuel L. Jackson
orele: 14,00; 16,00; 18,00 - **2500 lei**
Sîmbătă și duminică:
Matineu, ora 10,00 - **1300 lei**

VINERI
7 martie 1997
Inclus în nr. 53

monitorul Sport

SECȚIUNEA B
SPORT
OPINII
DIVERTISMENT

Lamouchi lasă loc pentru discuții

■ *Borussia Dortmund - AJ Auxerre 3-1 (1-0)*

Borussia: Klos - Feiersinger (Schneider), Reuter, Kree, Heinrich, Ricken (Treschow), Sousa, Lambert, Möller, Chapuisat (Tanko), Riedle.

Auxerre: Charbonnier - Goma, Silvestre, Danjou, West, Henna (Sipiaski), Violeau, Lamouchi, Saib, Laslandes, Diomede.

Fantastică demonstrație de forță a Borussiei, ce dovedește încă o dată faptul că echipa din Dortmund domină Germania fotbalistică fără drept de apel. Venită fără emoții din grupele preliminare ale Ligii Campionilor, Borussia Dortmund, prin scorul înregistrat miercuri noapte în fața francezilor de la Auxerre, își depune astfel o serioasă candidatură pentru semifinalele competiției, dacă nu chiar pentru ultimul act.

Jocul în sine a fost deosebit de disputat, ce încă din start a avut numeroase faze de poartă, deliciul spectatorului de fotbal. Astfel, în min. 6, gazdele reușesc să înscrie, dar golul va fi anulat pe motiv de henț, înregistrat la Chapuisat. Elvețianul va fi de altfel locomotiva atacului german, cel care a creat faza de gol după încă șase minute de joc. Acesta a fost observat de Riedle mai bine poziționat în careu și primind o pasă, balonul este șutat, sare curios dintr-un fundaș, vine perfect pentru o foarfecă și se transformă într-o excelentă centrare pentru Riedle, care va înscrie cu capul. Scorul de 1-0 putea fi modificat însă, dacă arbitrul ar fi acordat francezilor, în prelungirile primei reprize, un gol perfect valabil, dar anulat pe motiv de ofsaid - văzut cu totul imaginar. Min. 54 va fi momentul celui de-al doilea gol: Chapuisat centrează din lovitură liberă, iar Schneider reia cu capul. Si cînd lumea le era mai dragă nemților, iată că reușesc și francezii să puncteze, printr-un șut puternic de la marginea careului mare, realizat de Lamouchi. Scorul de 2-1 începea însă să convină oaspeților; nu însă și căpitanului Andy Möller, care găsit liber pe partea dreaptă de atac (la o gravă poziționare greșită a apărării oaspete), îl va "întepa" pentru a treia oară pe portarul Charbonnier. În min. 88 Reuter a fost eliminat pentru al doilea cartonaș galben.

Iată declarațiile de după meci, ale celor doi antrenori:

Ottmar Hitzfeld (Borussia): ***"Putem să respirăm liniștiți la acest scor. Avem mari șanse să accedem în semifinalele competiției, mai ales că în retur vor reintra Julio Cesar, Juergen Kohler și Matthias Sammer".***

Guy Roux (Auxerre): ***"Golul lui Lamouchi ne dă speranțe. Acest 1-3 este totuși un scor blînd pentru noi, Dacă am fi jucat cum am făcut-o în ultimele meciuri din Ligă, ar fi trebuit să luăm aici opt goluri. Am luat doar trei, este un progres".*** **(S.HOROBEȚ)**

Liga Campionilor, sferturi de finală

Englezii sînt cu sacii în căruță

■ *Manchester United - FC Porto 4-0 (2-0)*

Manchester: Schmeichel - Neville, May, Pallister, Irwin - Beckham, Johnsen, Cantona, Giggs - Cole, Solskjaer.

Porto: Hilario - Conceicao, Jorge Costa, Aloisio, Santos - Barroso, Costa (Jardel), Zahovic, Edmilson - Artur (Rui Barros), Drulovic.

Dispută aeriană între David May (Manchester United) și Sergio Conceicao (F. C. Porto)

Pentru partida din sferturile Ligii Campionilor, la Manchester se întîlneau două echipe care promiteau un joc spectaculos. Și iată că supoziția s-a realizat, scorul consemnat pe tabelă confirmînd acest lucru. Dovedind că au obținut o calificare destul de facilă în această fază, portughezii încep în forță și în chiar min. 2 Edmilson îl pune în situație foarte bună pe Artur, care nu poate deschide scorul. Partida este echilibrată, abia în min. 17 Cole și Cantona punîndu-l în dificultate pe Hilario, prin două lovituri cu capul. Avea să fie 1-0 în favoarea gazdelor, atunci cînd, după centrarea lui Beckam, May trimite mingea în poartă dintr-un grup de jucători. Cedînd deliberat mijlocul terenului, englezii practică jocul obișnuit unei echipe aflate în deplasare, care acționează cu predilecție pe contraatac. Și astfel, peste doar douăsprezece minute englezii vor marca din nou prin Cantona. Francezul, cu eternul lui guler scrobit, va sancționa promt o gravă greșeală a fundașului Aloisio. La acest scor May salvează o situație critică, astfel că la pauză gazdele au deja un avantaj consistent. La reluare, oaspeții continuă să aibă controlul la mijlocul terenului, brazilianul Edmilson ieșind în evidență prin travaliu. Scorul ia proporții în min. 61, englezii reușind un gol spectaculos după un contraatac clasic: Cantona îl lansează pe Andy Cole, acesta pasează scurt pentru Giggs, care trimite balonul în colțul scurt. Partida era jucată, Manchester luînd deja o opțiune decisivă asupra calificării în semifinale. Și ca situația să fie și mai clară, Cole, într-o evidentă revenire de formă, lobează peste portarul portughez, pasa decisivă venind de la (se poate altfel?) Cantona. Practic, Manchester United este calificată, cu atît mai mult cu cît portughezii vor avea cîțiva jucători lipsă în retur (Artur, Rui Barros și Conceicao), datorită cumulului de cartonașe galbene. **(Lucian MINUȚ)**

Norvegienii au sperat doar un minut

■ *Rosenborg Trondheim - Juventus Torino 1-1 (0-0)*

Rosenborg: Jamtfall - Hoftun, Stensaas, Strand, Skammelsrud - Mini Jakobsen, Heggem, Hjelde, Soltvedt - Rushfeldt (Brattbakk), Bergdoelmo (Bragstad).

Juventus: Peruzzi - Torricelli, Montero, Ferrara, Juliano - Di Livio, Zidane, Deschamps (Tacchinardi), Jugovic - Padovano (Amoruso), Vieri.

Norvegianul Sigur Rushfeldt (dreapta) încearcă să-l depășească pe fundașul Paolo Montero

Deținătoarea Ligii Campionilor, Juventus Torino, a obținut pe terenul norvegienilor de la Trondheim un rezultat de egalitate care îi conferă prima șansă de calificare în semifinalele celei mai prestigioase competiții europene inter-cluburi. N-a fost, așa cum s-a anticipat, o defensivă orbească a italienilor la poarta gazdelor, pentru că Lippi a învțat din pățania milanezilor și a decis să sbordeze meciul precaut, conștient că totul se va decide în retur, pe propriul teren. Neputînd să-i folosească pe incisivii Alessandro Del Piero și Alen Boksic, precum și pe tehnicul Attilio Lombardo (toți fiind accidentați), antrenorul italian a preferat să cedeze deliberat inițiativa jucătorilor norvegieni, fără a le permite să se apropie însă prea mult de poarta lui Peruzzi și a încercat să-i surprindă prin atacuri purtate în viteză care să "producă" mingi pentru Padovano și Vieri.

Rosenborg n-a așteptat să i se facă mai multe invitații de a ataca, dar a făcut-o dezordonat și fără incisivitate. Mini Jacobsen și Rushfeldt au încercat să străpungă apărarea torinezilor prin acțiuni personale, dar de cele mai multe ori acestea au fost stopate de un Ciro Ferrara absolut imperial. Cei 20.000 de spectatori prezenți în tribune așteptau multe de la vedeta în devenire Hjelde, dar nici el nu a reușit nimic în afara unui șut puternic care a trecut pe deasupra porții lui Peruzzi.

Repriza secundă a fost mult mai animată, pentru că oaspeții au ieșit la joc, dominînd din punct de vedere tactic. Cu toate acestea, norvegienii au reușit să deschidă scorul în minutul 51, la o aglomerație în careul Juventusului, în care mingea a ricoșat ca la biliard din mai mulți jucători, ajungînd în cele din urmă la Trond Egil Soltvedt, care a trimis-o în poartă cu destul noroc. Bucuria gazdelor n-a durat, însă, decît un minut, pentru că în faza imediat următoare după reluarea jocului de la mijlocul terenului, italienii au reușit egalarea prin Christian Vieri, care a reluat cu capul în plasă centrarea excelentă a lui Di Livio. Ultima parte a meciului a fost la dispoziția oaspeților, care ar mai fi putut înscrie și al doilea gol (ce ar fi decis deja calificarea), dar Zidane și Jugovic au ratat bune ocazii. Antrenorul Marcello Lippi a fost concis la sfîrșitul meciului: ***"Am avut șansa de a cîștiga, dar sînt foarte mulțumit și cu acest rezultat".***

Disputa iberico-olandeză rămîne deschisă

Conturile se reglează la Madrid

■ *Ajax Amsterdam - Atletico Madrid 1-1*

Ajax: Van der Sar - Melchiot (Veldman), Blind, Ronaldde Boer - Frank de Boer, Witschge, Litmanen, Musampa (Scholten) - Babangida (Wooter), Kluivert, Overmars.

Atletico Madrid: Molina - Geli (Vizcaino), Santi, Solozabal, Toni - Aguilera, Bejbl, Pantic (Paunovic), Simeone - Caminero, Esnaider.

Nordin Wooter (Ajax) șutează la poartă, sub privirile lui Aguilera

Pe noul stadion din Amsterdam, în prezența a peste 50.000 de spectatori, Ajax nu a reușit să depășească actuala formație a lui Daniel Prodan, Atletico Madrid. Fără jucătorul român în teren, care nu a putut evolua deoarece în această ediție a Ligii Campionilor a apărat și culorile clubului Steaua, echipa lui Jesus Gil a făcut o partidă bună din punct de vedere tactic. Astfel, în minutul 8, nemarcat în careu, argentinianul Esnaider a sancționat cu o lovitură de cap indecizia defensivei olandeze, gol la care portarul Van der Sar a fost un simplu spectator. Dezamăgindu-și suporterii în campionatul intern, unde Ajax ocupă abia locul cinci (la fel ca și Atletico în Primera Divizion), olandezii revin la cîrma jocului, ocaziile la poarta lui Molina, declarat drept cel mai bun portar spaniol pe anul 1996, succedîndu-se cu repeziciune. Prima posibilitate de egalare a avut-o Ronald de Boer, în minutul 37: Overmars i-a pasat lui Litmanen, care a făcut paravan pentru Ronald de Boer, al cărui șut a fost blocat de Simeone, ce s-a aruncat în fața mingii. În continuare olandezilor le-a lipsit clarviziunea la finalizare, Molina opunîndu-se salvator în min. 40, cînd a ieșit din poartă pînă aproape de marginea terenului pentru a bloca centrarea lui Babangida și în min. 43, cînd a respins șutul din careul mic al lui Litmanen.

La numai 8 minute după pauză, Ajax a reușit egalarea, grație unui șut la colțul lung a lui Kluivert, după o combinație de toată frumusețea între Overmars și Litmanen. Din acest moment Kluivert a dirijat majoritatea acțiunile ofensive ale olandezilor, atacantul lui Ajax evidențiindu-se în min. 74, cînd, dintr-o poziție incomodă a plaat o lovitură de cap, însă mingea a trecut peste transversală și în 76, cînd, la ieșirea inoportună a lui Molina, l-a "lobat" cu o lovitură de cap pe goal-keeper-ul lui Atletico, însă și de această dată mingea a trecut peste poartă. Ajax putea să se desprindă în min 78, cînd Wooter, după o cursă pe extremă, l-a pus la încercare pe Molina, care s-a întins și a respins magistral. Dar, în final de meci și madrilenii au fost aproape de victorie, ratînd prin Esnaider, care a reluat cu capul exact în brațele portarului centrarea lui Caminero. Cea mai mare ocazie a partidei au irosit-o olandezii, la o greșeală a fundașului Toni, care a trimis cu capul spre propriul portar. Mingea a fost interceptată de Wooter, a cărui șut, după o preluare pe genunchi, a ocolit poarta lui Molina. **(S.M.)**

Aveți pămînt ?
Lucrînd cu noi veți avea și
CEL MAI MARE PROFIT

Ce trebuie să faceți?

Incheiați, pe o perioadă de trei ani, cu **Fabrica de Țigarete Iași, contracte de vînzare-cumpărare** a tutunului. Dacă sînteți persoane juridice încheiați cu noi **contracte de asociere**.

Ce vă oferim noi?

GRATUIT: sămînță pentru răsaduri, folie de polietilenă pentru protecția răsadului, îngrășăminte și pesticide pentru răsad, asistență tehnică de specialitate permanentă, un tain de țigarete "Carpați" pentru fiecare kilogram de tutun uscat livrat.

IMPORTANT! Participarea noastră cu numerar, pe perioada producerii tutunului, este de pînă la 15% din valoarea producției contractate.

Agenții noștrii de teren vă vor oferi toate informațiile necesare.

Pentru relații suplimentare, contactați-ne la telefon 032-214562 sau 032-146510 (int.223)

Ultima oră

Lazio a pus ochii pe brazilianul Ronaldo

Sergio Cragnotti, actionar majoritar al clubului roman Lazio și-a manifestat interesul pentru brazilianul Ronaldo, în eventualitatea plecării acestuia de la Barcelona. În ultima vreme, în capitala italiană s-a zvonit că Ronaldo ar putea juca la echipa din Roma, datorită intereselor financiare în Brazilia ale concernului alimentar "Cirio" (proprietatea lui Cragnotti). Magnatul roman crede că un eventual transfer al lui Ronaldo la Lazio ar putea fi benefic pentru promovarea produselor "Cragnotti" în Brazilia. De asemenea, Cragnotti a declarat că a stabilit antrenorul echipei pentru sezonul viitor, dar nu vrea să-l facă public. Mediile bine informate din Italia sustin că acesta ar putea fi suedezul Sven Goran Eriksson, actualul "coach" al Sampdoriei, iar motivul pentru care numele lui este ținut secret de către Cragnotti este faptul că clubul genovez nu ar dori să facă publică această mutare înainte ca Lazio și Samp să se întîlnească în campionat.

FLASH FOTBALISTIC

FRF a decis în "cazul Hagi"

Sportul și Farul trebuie să primească 806.000 de dolari de la Steaua

Comitetul de Urgență al FRF a decis ca, pînă la data de 15 mai 1997, clubul Steaua București să vireze suma de 806.189,50 de dolari formațiilor Sportul Studențesc și Farul Constanța. Sportul urmează să primească suma de 319.888 dolari, în timp ce formației Farul îi revine suma de 486.301,50 dolari. FIFA a hotărît în ședința din 19 februarie, ca indemnizația de promovare primită de la clubul spaniol Real Madrid de către Steaua București pentru transferul jucătorului Gheorghe Hagi, să fie împărțită în proporție de 50% între formația militară și cluburile Sportul și Farul. Calculul sumelor datorate cluburilor Sportul și Farul a fost lăsat la aprecierea FRF. Legat de hotărîrea FRF, Marcel Pușcaș, președintele secției de fotbal a clubului Steaua, a declarat că nu înțelege graba federației: "Nu înțeleg de ce se grăbește federația. Noi avem dreptul de a face recurs în 20 de zile. Federația ne obligă ca pînă pe 15 mai să plătim, iar decizia pe care o va lua FIFA legată de recursul nostru poate apărea după 15 mai. Vom face o adresă către FIFA, prin care să cerem amînarea acestor plăți pînă la pronunțarea deciziei asupra recursului nostru", a precizat Pușcaș. Dumitru Rădescu, avocatul care reprezintă clubul Steaua în recursul intentat deciziei FIFA a declarat că decizia FRF este ilegală. "Decizia FRF este ilegală întrucît nu a expirat termenul legal pentru a face recurs", a precizat Rădescu. "Vom face recurs la decizia pe care FIFA a luat-o în cazul Hagi. Considerăm că FIFA a luat o decizie superficială în acest caz în care dealtfel nici nu avea autoritatea necesară. Nu înțeleg de ce FIFA a dat curs rezolvării unui litigiu stins cu șase ani în urmă. În acest demers sîntem reprezentați de avocatul Dumitru Rădescu", a subliniat Pușcaș. Conducerea clubului Steaua consideră că actul încheiat în 1991, document semnat de către gen. Nicolae Gavrilă (comandantul de atunci al clubului Steaua) și Barbu Popescu (președintele clubului Sportul Studențesc), stinge orice litigiu apărut între formația militară și gruparea din Regie legat de jucătorul Gheorghe Hagi.

Decizii ale Comisiei Campionatului Național

FC Brașov va juca două meciuri cu porțile închise

Întrunită joi la sediul Federației Române de Fotbal, Comisia Campionatlui Național (CCN) a analizat neregulile apărute în etapa a 18-a a Diviziei Naționale. Astfel s-au luat umrătoarele decizii: Radu Andone (Sportul Studențesc) a primit patru etape de suspendare și 300.000 de lei amendă. Cazul antrenorului Silviu Dumitrescu (Chindia Tîrgoviște) a fost transferat la Biroul Comisiei Tehnice. El și-a cerut scuze pentru cele afirmate motivînd că este într-o situație deosebit de grea din punct de vedere financiar. FC Brașov va juca următoarele două etape acasă cu porțile închise. Formația de sub Tîmpa a mai fost amendată cu 10 milioane de lei. Chebuțiu (FC Brașov) a primit două etape de suspendare plus o amendă de 500.000 de lei, în timp ce Ganea de la Universitatea Craiova a primit o etapă suspendare și 50.000 de lei amendă.

Campionate în Europa

Ploaie de goluri la Middlesbrough

Anglia. Rezultate consemnate miercuri seara în etapa a XXIX-a din campionatul Angliei, Premier League: Chelsea - Blackburn 1-1 (0-0). Minto (63) / Pedersen (62); Leicester - Aston Villa 1-0 (0-0). Claridge (66); Middlesbrough - Derby County 6-1 (1-0). Kinder (24), Ravanelli (54, 82, 85), Hignett (70), Beck (81) / Simpson (90); Nottingham Forest - Sheffield Wednesday 0-3 (0-0). Carbone (52, 87), Blinker (58); Southampton - Everton 2-2 (0-2). Slater (59), Short (61 - autogol) / Ferguson (11), Speed (27) Lidera clasamentului este Manchester United - 57 p, urmată de Arsenal - 53 p, Newcastle - 51 p, Aston Villa - 46 p, Sheffield Wednesday - 45 p.

Spania. Într-un meci restanță contînd pentru etapa a XVIII-a din campionatul de fotbal al Spaniei, Primera Division, Rayo Valecano a dispus miercuri, pe teren propriu, cu scorul de 2-0 (0-0), de FC Sevilla. Au marcat Klimowicz (49) și Guilherme (66). Inițial, meciul era programat la 5 ianuarie, dar, din cauza vremii nefavorabile, a fost amînat. În urma acestui rezultat, Rayo este pe locul 15, cu 30 p, iar FC Sevilla pe 21, cu 21 p. Pe prima poziție este Real Madrid - 62 p, urmată de FC Barcelona - 53 p, Real Betis Sevilla - 50 p.

Scoția. În campionatul Scoției, miercuri s-a disputat meciul dintre Raith și Kilmarnock, contînd pentru etapa a XXIX-a. Gazdele s-au impus cu scorul de 2-1. În clasament, pe primul loc se găsește Glasgow Rangers - 68, urmată de Celtic - 63 p (ambele cu cîte 28 de meciuri).

PANORAMIC

Din cauza unui proces de paternitate

Pelé nu poate fi cetățean de onoare al orașului Brasilia

Se pare că un proces de paternitate stă în calea fostului mare star al fotbalului, Pelé, căruia i se refuză titlul de cetățean de onoare al capitalei Braziliei. Consiliul legislativ al Districtului Federal Brasilia a votat ieri împotriva acordării titlului de cetățean de onoare al orașului, ce urma să i se acorde lui Pelé (actualul ministru al sporturilor din Brazilia), deoarece acesta nu dorește să își recunoască fiica. În august 1996, un tribunal federal a evidențiat că există importante dovezi, inclusiv un test ADN, care arată că Sandra Regina Machado este fiica lul Pelé. Fostul mare fotbalist a vizitat Elveția săptămîna trecută, alături de o numeroasă delegație, încercînd să convingă Comitetul Internațional Olimpic să atribuie orașului Rio de Janeiro atribuirea J.O. din 2004. Dacă Pelé încă nu a reușit, Nelson Mandela și Yasser Arafat sînt deja cetățeni de onoare ai modernei capitale braziliene.

La propunerea unui ministru

Stadioanele italiene ar putea fi privatizate

Un ministru italian a propus privatizarea stadioanelor de fotbal (aflate pînă acum în grija municipalităților) ca o primă măsură pentru oprirea fenomenelor de violență din arenele sportive. Walter Veltroni, ministrul turismului, a adresat o scrisoare Consiliului orașelor din Italia, opinînd că, în acest fel, stadioanele vor putea fi folosite și la alte manifestări decît cele sportive și vor putea găzdui restaurante, expoziții etc. Veltroni crede că astfel vor renaște și muzeele cluburilor italiene din "Il Calcio".

Scrimă - Cupa Mondială

Laura Badea ocupă locul al treilea

După 6 turnee, în clasamentul Cupei Mondiale al probei feminine de floretă, Laura Badea (România) ocupă locul al treilea cu 173 puncte. Primele două locuri aparțin scrimerelor Valentina Vezzalli (270 p) și Giovanna Trillini (208 p) - ambele din Italia. Celelalte reprezentante ale României ocupă următoarele locuri: 15 - Reka Lazăr Szabo (88 p); 24 - Roxana Scarlat (60 p); 28 - Mioara David (43 p). Următorul concurs de Cupă Mondială este programat în perioada 7-9 martie, la Moscova, unde însă scrimerele din România nu vor participa.

Certuri olimpice

Controversă în Comisia Medicală a CIO

Între vice-președintele comisiei medicale a Comitetului Internațional Olimpic, Jacques Rogge, și președintele acesteia Prințul Alexandre de Merode, există o controversă cu privire la descoperirea, în urma unui control antidoping, efectuat la J.O. de la Atlanta, a unui atlet care a fost testat pozitiv. Vice-președintele Jacques Rogge susține că un atlet, reprezentant al unei țări din Estul Europei, a recunoscut că a folosit o substanță anabolizantă, erythropoietină (EPO), deosebit de periculoasă, presupusă a fi la originea decesului a 18 cicliști în ultimii 10 ani. Contrar acestei afirmații, Prințul Alexandre de Merode, președintele comisiei, a declarat că nu are cunoștiință de acest cazul amintit de adjunctul său. "Cred că la mijloc este vorba de o neînțelegere. Nu mi s-a adus la cunoștiință că, în timpul desfășurării Jocurilor Olimpice de la Atlanta, a existat un atlet care să fi folosit această substanță prohibită. Ceea ce știu și, de altfel, s-a făcut cunoscut, este cazul celor două atlete, care au folosit un steroizi anabolizanți", a declarat Alexandre de Merode. La rîndul său, Jacques Rogge a spus că este convins că și alți sportivi folosesc erythropoietină. Rogge a mai adăugat că sportivii în culpă preferă să moară decît să trecă linia de sosire pe locul al doilea.

Turul ciclist al Murciei

Italianul Strazzer cîștigă prima etapă

Prima etapă a turului ciclist al Murciei, disputată în circuit s-a încheiat cu victoria rutierului italian Massimo Strazzer (Roslotto) cronometrat în 4h08'18". În același timp cu învingătorul au sosit Djamolidin Abdujaparov (Lotto - Uzbekistan) și Johan Capiot (TVM - Belgia).

Week-end-ul microbistului

■ *program competițional*
8-9 martie

HANDBAL: ***Sîmbătă,*** Sala Polivalentă, ora 9,30: Politehnica Mecon Iași - Petrolul Teleajen (Divizia B, masculin)

RUGBY: ***Sîmbătă,*** teren Agronomia, ora 10,00: Politehnica Agronomia Iași - CSM Regiana Suceava (Cupa României).

POPICE: ***Sîmbătă,*** Arena CFR, ora 10,00: CFR Iași - Minerul Vulcan (Divizia Națională).

Volei feminin, Divizia A

Calm plat în etapa de miercuri

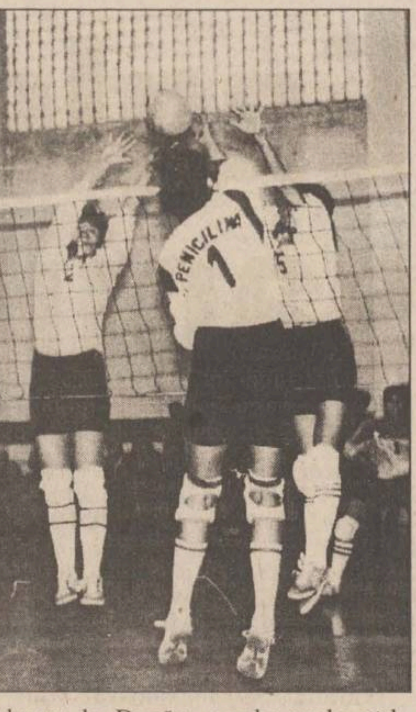

Pentru prima dată în actuala ediție a campionatului feminin de volei, Divizia A, toate partidele unei etape s-au încheiat cu același scor: 3-0. După cum anticipam în avancronica noastră, singura echipă care a reușit să cîștige în deplasare a fost RATB, care n-a întîmpinat nici o problemă în meciul cu Metal 33, desfășurat în sala Antilopa din capitală. A fost ultima verificare oficială a fetelor lui Costinel Stan înaintea jocurilor din turneul final al Cupei Cupelor, care se va desfășura sîmbătă și duminică la Moscova. Evident, trupa RATB-ului va fi întărită și de data aceasta cu jucătoarele Ţurlea (Farul Constanța) și Butnaru (Dacia Pitești), așa încît din etapa de sîmbătă a fost amînată, pe lîngă partida RATB - Dacia, și întîlnirea Farul - Penicilina. Dacia și Farul au avut miercuri comportări diametral opuse. Piteștencele s-au distrat, pur și simplu, cu Jiul Petroșani, răpindu-le acestora încă o șansă de a puncta în "calsamentul adevărului" și nedîndu-le nici măcar șansa setului de onoare. Spre ușurarea jucătoarelor din Petroșani, nici contracandidatele lor din lupta pentru evitarea retrogradării n-au reușit isprăvi mai strălucitoare. Despre Metal 33 am pomenit deja, iar Oțelul Tîrgoviște a capotat, așa cum se știe, fără drept de apel în fieful Peniclinei.

Rapid a avut un meci mai ușor decît era de așteptat pe propriul teren, cu Farul Constanța. Deși au avut-o în teren și pe mult dispuatata Carmen Ţurlea, fetele de pe litoral n-au reușit să iasă din pasa neagră pe care o traversează de la plecarea antrenorului Chițigoi și au înregistrat același 0-3 care nu mai necesită comentarii. Dinamovistelde, după ce ne bătuseră măr pe noi sîmbătă, au pățit același lucru la Bacău, acolo unde vulcanicul Florin Grapă pare decis să-și ducă echipa cu orice preț în grupa 1-6. În fine, la Cluj, Universitatea a învins fără probleme pe Romradiatoare Brașov și și-a asigurat în proporție de 90% calificarea în prima grupă valorică la sfîrșitul returului. Deocamdată, majoritatea echipelor își fac calcule, dar e prea devreme să ne gîndim la play-off atîta timp cît nu s-au jucat meciurile restante. **(Ion TEODOR)**

Clasament					
1. Rapid	16	13	3	43-17	29
2. RATB	14	13	1	39-6	27
3. "U" Cluj	16	11	5	35-21	27
4. Farul	17	10	7	36-28	27
5. "U" Bacău	17	10	7	31-26	27
6. Dacia	17	9	8	35-25	26
7. Penicilina	16	10	6	31-22	26
8. Dinamo	17	8	9	29-34	25
9. Brașov	17	6	11	26-39	25
10. Jiul	17	5	12	22-40	22
11. Oțelul	17	2	15	12-46	19
12. Metal 33	17	2	15	13-47	19

Final de mare interes în sezonul atletic indoor

La Bercy încep "mondialele"!

■ *Gabriela Szabo și Rodica Mateescu - principalele speranțe românești!*

Astăzi, încep în Palatul Sporturilor din Bercy (Franța) Campionatele Mondiale de atletism indoor, ediția a VII-a. Ideea unei competiții supreme de sală a apărut în deceniul trecut și conicidența face ca ediția-pilot (neoficială) să fi avut loc tot la Paris- Bercy, în 1985, sub titulatura de "Jocurile Mondiale Atletice de Sală". Atunci, ***Cristieana Cojocaru*** a cîștigat, surprinzâăor pentru o specialistă în garduri, proba de 800 m. În continuare, ***Doina Melinte*** a obținut două medalii de aur la 1500 m (Indianapolis - 1987 și Budapesta 1989), ***Marieta Ilcu*** a devenit campioană mondială la lungime la Toronto (1991), iar la ultima ediție, desfășurată acum doi ani la Barcelona, ***Gabriela Szabo*** a alergat cel mai repede proba de 3000 m.

Ceea ce deosebește această ediție franceză de cele anterioare sînt recompensele bănești. Într-adevăr, toți campionii de la Bercy (cu cîteva excepții) vor primi cîte 50.000 de dolari, vicecampionii - cîte 20.000, iar medaliații de bronz, cîte 10.000. Excepțiile apar la ștafete, probe în care fiecare echipă învingătoare va împărți la patru suma de 60.000 $, pentru celelalte medalii sumele fiind de 30.000 $ (argint) și 16.000 $ (bronz). De asemenea, în proba feminină de prăjină, nou introdusă în programul oficial, distribuția premiilor va fi 20.000 - 10.000 - 5000. Se mai prevăd prime speciale de record mondial în valoare de 50.000 $.

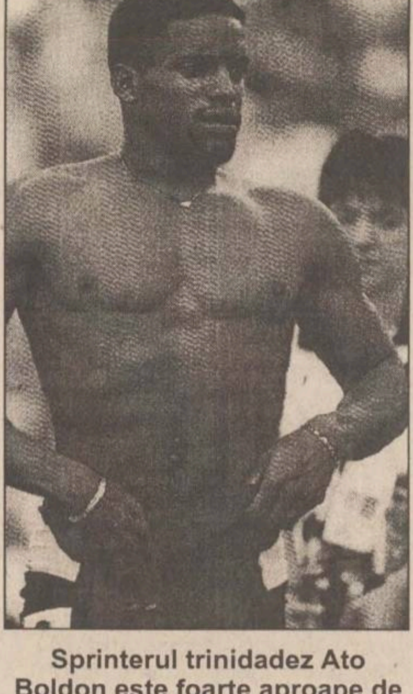

Sprinterul trinidadez Ato Boldon este foarte aproape de primul său succes major

Terminînd cu aritmetica financiară, să abordăm acum cea specifică atletismului. Echipa României va trimite la Paris un lot nu prea numeros, dar cu cîteva valori certe. În frunte, se află două atlete în mare formă: săritoarea de triplu ***Rodica Mateescu*** (cea mai bună din lume în acest sezon cu acei 14,91 m realizați la "naționale") și ***Gabriela Szabo***, care nu-și va apăra titlul la 3000 m, preferînd proba care i-a adus consacrarea olimpică. La 1500 m, ea a stabilit de două ori topul anual, pînă cîns sîmbătă, la Atlanta, "bunicuța" ***Mary Decker-Slaney*** a trecut pe primul loc în ranking-ul mondial. Noi, însă, credem că Slaney nu va pune probleme reprezentantei noastre, suprize putînd veni, mai degrabâ de la rusoaice, de la portugheza Sacramento, sau de la austriaca ***Theresia Kiesl***. Cît despre Rodica, ea va lupta serios pentru suprematie cu englezoaica ***Ashia Hansen*** (admisă recent în lotul britanic ca urmare a unei decizii a Comitetului de Apel al Federației britanice) și cu tandemul est-slav ***Inessa Kraveț - Inna Lassovskaia***, care nu s-a prea văzut în acest sezon. Cu puțin noroc, un loc pe podium poate prinde la 400 m ***Ionela Tîrlea***, sau prăjinista ieșeană ***Gabriela Mihalcea***. În această probă, podiumul pare "arestat" de trio-ul ***Emma George*** (Australia - recordmana mondială) - ***Eva Szemeredi*** (Ungaria - învinsă de Gabi la Birmingham în acest sezon) - ***Daniela Bartova*** (Cehia - recordmana continentală). Cu un valoros 8,21 m realizat la București, săritorul în lungime ***Bogdan Tudor*** poate pătrunde în elita dominată din nou de cubanezul Ivan Pedroso.

Stefka Kostadinova (Bulgaria), principala favorită a săriturii în înălțime

Dintre celelalte probe se detașează sprinturile, atît la masculin, cît și la feminin. La 60 m băieți, elita americană a fost bulversată de proaspătul campion național ***Randall Evans,*** cel ce se declară un emul fanatic al uitatului Ben Johnson (sperăm, doar la capitolul "tehnica alergării"!). Va lipsi, însă, nici campionul olimpic Donovan Bailey (Canada), țara artarilor prezentînd, însă un reprezentant redutabil, ***Brunny Surrin***. La fete, în lipsa principalei sale rivale, Gwen Torrence, americana ***Gail Devers*** va avea de furcă doar cu rusoaica Irina Privalova.

Spațiul nu ne permite a lua "la centime" toate probele care se vor desfășura la Mondialele de la Bercy, dar chiar în condițiile unor absențe de marcă (Morceli, Michael Johnson, Allen Johnson, Kenny Harrison, Masterkova, Ludmila Engquist etc.), concurența extraordinară din atletismul contemporan și premiile vor face din acest punct final al sezonului indoor 1997 o întrecere de elită!

În prima zi, sînt programate ambele finale de sprint, precum și întrecerea aruncătorilor de greutate, în care, campionul mondial ***John Godina*** se va lupta pentru titlul indoor cu italianul ***Paolo Dal Soglio***. **(Nicolae GRECU)**

Sport la TV

9,45 - Pro TV: Sport la minut; 10,30 - Eurosport: Atletism. CM de sală de la Paris-Bercy (d); 14,00 - Eurosport: Jocurile Olimpice. Prezentarea orașelor ce candidează la statutul de gazdă pentru JO 2004; 15,00 - Pro TV: Fotbal: Dinamo - Petrolul (d); 16,00 - Eurosport: Fotbal. CM de fotbal pe plajă. Finala; 17,00 - Eurosport: Atletism. CM de sală, Paris-Bercy (d); 19,30 - Eurosport: Schi alpin. CM - feminin. Slalom - Mammoth Mountain. Prima manșă (d); 20,30 - Eurosport: Atletism. CM de sală, Paris-Bercy (d); 20,45 - TVR 2: Atletism. CM de sală de la Paris (d); 22,00 - Eurosport: Schi alpin. CM - feminin. Slalom - Mammoth Mountain. A doua manșă (d); 22,30 - Eurosport: Tenis. Turneul masculin de la Rotterdam. Sferturi de finală; 23,30 - SAT 1: Ran. Fotbal. Etapa a XXI-a din Bundesliga; 0,00 - Pro TV: Sport la minut.

Concursul inter-redacțional PRONO-R

8-9 martie	
1. CF Chindia - FCM Bacău	1
2. Jiul Petroșani - Oțelul Galați	X
3. FC Argeș - Sportul Stud.	1
4. Univ. Craiova - Gloria Bistrița	1
5. Dinamo - Petrolul Ploiești	1
6. Poli Timișoara - FC Brașov	1
7. "U" Cluj - Farul Constanța	1
8. FC Național - Rapid	X
9. Athletic Bilbao - Zaragoza	1
10. Valencia - FC Sevilla	1
11. Extremadura - Real Soc.	X
12. Hercules A. - Vallecano	X
13. Celta Vigo - Espanyol	1
9 martie	
1. Atalanta - Sampdoria	X
2. Cagliari - Lazio	X
3. Inter - Juventus	1
4. Fiorentina - Bologna	1
5. Napoli - Milan	X
6. Perugia - Parma	2
7. Reggiana - Piacenza	1
8. Roma - Verona	1
9. Vicenza - Udinese	1
10. Chievo - Bari	X
11. Lecce - Genoa	1
12. Venezia - Foggia	X
13. Salernitana - Torino	2

Baschet masculin, Divizia A

O rundă plină de surprize

Miercuri, baschetbaliștii de la Politehnica Moldrom au reușit să obțină o prețioasă victorie, prima din aceasta a doua parte a campionatului primei divizii. După ce în etapa trecută, la Timișoara, ieșenii pierdeau în final o partidă care le-a fost la dispoziție mai bine din jumătate din timpul regulamentar, iată că meciul cu Erbașu a adus studenților o victorie tonifiantă. Cu un început bun de partidă, gazdele și-au conservat diferența, dar finalul a creat destule dureri de cap. Multi și-au pus întrebarea: Cum de nu s-a reușit menținerea avantajului pînă la final? Cînd ai patru jucători eliminați pentru cumul de greșeli tehnice, cînd alții 2-3 sînt în așteptarea aceluiași deznodămînt, este firesc să joci cu rețineri. Dar, una peste alta, finalul a fost de infarct, și orice s-ar spune, victoria este cît se poate de meritată. Cert este că prelungirile puteau aduce un alt deznodămînd, avînd în vedere că de la oaspeți doar Stefan a fost eliminat, iar lotul condus de M. Braboveanu conține destule nume mari în baschetul românesc. Prin această victorie, ieșenii nu reușesc însă să urce în clasament, deoarece "mînjii" de la SOCED au cîștigat surprinzător în fața unui Dinamo probabil năuc după meciul cu Erbașu. La Cluj sibienii conduși în teren de Claudiu Munteanu, dovedesc că au o evoluție inconstantă. După ce ei reușiseră să cîștige clar pe terenul lui Erbașu, iată că liderul îi nimicește în sala "Horia Demian". La Ploiești, echipa locală are o prestație de-a dreptul curioasă. Au pierdut pe propriul teren cu Erbașu și "U" Cluj, dar au cîștigat în deplasare la SOCED și Elba Timișoara. Urmînd cursul firesc al evenimentelor, normal ar fi ca în etapa următoare, atunci cînd evoluează din nou pe propriul teren, ploieștenii să piardă. Acest lucru ne-ar bucura cu atît mai mult cu cît adversară îi va fi... Politehnica Moldrom. Intrînd deja în enumerarea partidelor care formează etapa viitoare, să spunem că cea mai importantă partidă va fi cea din Sala Dinamo, acolo unde gazdele vor întîlni liderul la zi al clasamentului, Universitatea Cluj. **(Lucian M.)**

Rezultatele complete ale etapei a IV-a: SOCED - Dinamo 94-92; Politehnica Moldrom Iași - Erbașu 103-102; Universitatea Elba Timișoara - Progresul BRD Ploiești 89-91; Universitatea Cluj - CSU Forest Sibiu 103-73.

Etapa a V-a (8 martie): Progresul BRD Ploiești - Politehnica Moldrom Iași; Erbașu - SOCED; CSU Forest Sibiu - Universitatea Elba Timișoara; Dinamo - Universitatea Cluj.

Clasament					
1. "U" Cluj	4	4	0	370-289	8
2. Dinamo	4	2	2	356-342	6
3. Elba	4	2	2	339-329	6
4. Forest	4	2	2	320-322	6
5. BRD	4	2	2	324-332	6
6. Erbașu	4	2	2	358-369	6
7. SOCED	4	1	3	309-344	5
8. Moldrom	4	1	3	336-385	5

PRONOSPORT

■ *concursul din 9 martie*

1. Atalanta - Sampdoria: 1X. (locul 7, 32 p. - locul 4, 36 p.). Samp nu a mai putut ține pasul cu Madama și iat-o dintr-un foc pe locul patru. Culmea este că nici echipa din Bergamo nu mai este în vogă. Un joc al orgoliilor, așadar.

2. Cagliari - Lazio: 1X. (locul 16, 19 p. - locul 9, 30 p.). Echipa sardă nu realizează prin definiție nici un punct în deplasare, lucru ce i-ar putea fi fatal. Acasă, însă, mai cu 1, mai cu X...

3. Inter - Juventus: 1. (locul 2, 37 p. - locul 1, 44 p.). În poziția Sampdoriei, adică de principală urmăritoare a ocupantei locului I în clasament, a trecut acum Interul. Derby de zile mari, în consecință.

4. Fiorentina - Bologna: 12. (locul 12, 28 p. - locul 5, 35 p.). Din patru deplasări, trei victorii, sau bilanțul Bolognei în ultimele două luni. Îndeamnă la prudență, fără dar și poate.

5. Napoli - Milan: 1X. (locul 10, 30 p. - locul 11, 29 p.). Aflat pe locul 11, Diavolul nu mai sperie pe nimeni. Realmente echipa lui Berlusconi a devenit una de duzină.

6. Perugia - Parma: 2. (locul 15, 23 p. - locul 3, 37 p.). Grifonul a reușit victoria împotriva Milanului. S-ar zice că își mai dorește una, împotriva Parmei. Ar fi însă prea de tot.

7. Reggiana - Piacenza: 1X2. (locul 18, 16 p. - locul 14, 24 p.). Echipa emiliană a început să se comporte bizar, așa că înfrîngerile sale nu mai sînt atît de sigure. Etapa trecută a cîștigat, spre exemplu, la Verona!

8. Roma - Verona: 1. (locul 6, 32 p. - locul 17, 17 p). Pe Stadio Olimpico romanii nu prea au obiceul să cedeze. Cu puțin curaj, se poate încerca solistul.

9. Vicenza - Udinese: 1. (locul 8, 31 p. - locul 13, 28 p.). Vicentinii iar se află în cărți. O finală de Coppa și un loc bun în clasament dau loc la visare. În campionat înaintează totuși destul de greu. Uneori, ca racul.

10. Chievo - Bari: X. (locul 9, 33 p. - locul 6, 35 p.). Echipa veroneză (gazdă) are 11 etape de invicibilitate. Locul modest din clasament este dat totuși de cerbicia cu care realizează remiza.

11. Lecce - Genoa: 1. (locul 2, 42 p. - locul 5, 36 p.). Derbiul seriei cadete poate fi supus triplei. Dacă nu mai există, mergeți pe mîna gazdelor.

12. Venezia - Foggia: X. (locul 12, 28 p. - locul 10, 33 p.). Meci de mijlocul clasamentului. Așa să fie. X, adică.

13. Salernitana - Torino: 2. (locul 13, 27 p. - locul 4, 40 p.). Torino își vede tacticos de treabă. În fond, promovarea se poate realiza și din a patra poziție. Totul este să te menții aici. **(S.H.)**

Tenis pe meridiane

Medvedev iese din turul doi la Scottsdale

În primul tur al turneului masculin indoor de la Rotterdam (750.0000 $ - premii), croatul Goran Ivanisevic (favoritul nr. 1 al competiției) a dispus de Fabrice Santoro (Franța) cu 6-3, 6-4. În aceeași fază a turneului, Thomas Carbonell (Spania) l-a învins pe Thomas Johansson (Suedia) cu 7-5, 7-6, Nicolas Kiefer (Germania) l-a eliminat pe Andrei Olhovski (Rusia) cu 6-2, 6-2, iar Michel Stich (Germania) s-a impus în fața lui Cedric Pioline (Franța) cu 6-3, 3-6, 6-1. Iată și două rezultate din turul al doilea: Petr Korda (Cehia nr 8) - Jason van Herck (Belgia) 7-6, 6-2, Renzo Furlan (Italia) - Olivier Delaitre (Franța) 7-5, 7-6.

■ În ultimul meci al primului tur din turneul masculin "Arizona" de la Scottsdale, dotat cu premii în valoare de 328.000 de dolari, Sergi Bruguera (Spania) l-a învins pe Jason Stoltenberg (Australia) cu 0-6, 6-4, 6-1. În turul al doilea s-au înregistrat rezultatele: Richey Reneberg (SUA nr.8) - Hernan Gumy (Argentina) 2-6, 6-1, 6-2; Byron Black (Zimbabwe) - Sandon Stolle (Australia) 6-4, 5-7, 7-5; Jerome Golmard (Franța) - ***Andrei Medvedev*** **(foto)** (Ucraina) 7-6, 3-6, 6-4; Mark Philippoussis (Australia) - Bryan Shelton (SUA) 6-4, 6-1.

O pagină întreagă realizată de cititorii "Monitorului"!

MONITORUL vă pune la dispoziție o pagină în care aveți șansa să vă faceți cunoscute opiniile legate de problemele mai mici sau mai mari cu care vă confruntați. Vă dăm ocazia să reacționați public la orice eveniment și să vă spuneți părerea despre personalități din toate domeniile. Pregătiți-vă să fiți opriți pe stradă sau să fiți solicitați telefonic de reporterii "Monitorului", care vor să afle ce credeți despre ceea ce se întîmplă în Iași și în țară. Sondaje de opinie, interviuri, păreri diverse, dezbateri, sesizări, întrebări adresate oficialităților, toate își vor găsi loc în această pagină pentru a da adevărata noastră imagine despre ceea ce gîndiți. Și părerea dumneavoastră contează. Aveți curajul să o faceți publică, pentru că numai așa puteți schimba lucrurile.

FIRUL SCURT

sondaje prin telefon

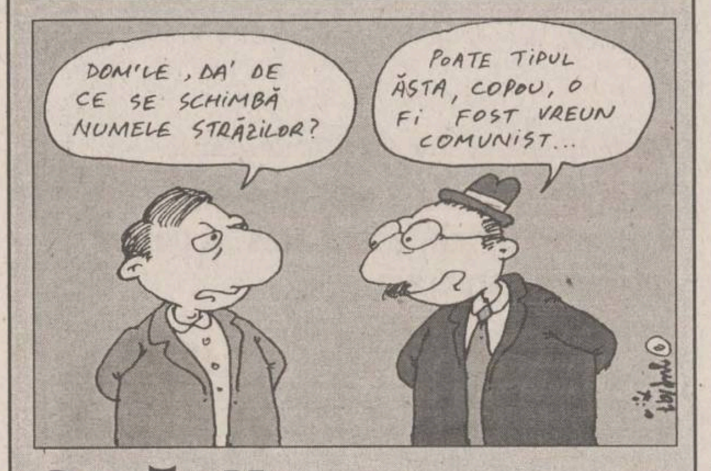
DOM'LE, DA' DE CE SE SCHIMBĂ NUMELE STRĂZILOR?
POATE TIPUL ĂSTA, COPOU, O FI FOST VREUN COMUNIST...

Străzile cu nume de regi ale Iașului

■ *Comisia de cultură a Consiliului Municipal a propus botezarea unor străzi și locuri publice din Iași cu nume "monarhice": Copou - Aleea Regina Maria, str. Gării - str. Regele Ferdinand, BCU - Fundația "Ferdinand" etc. Sînteți de acord cu această propunere?*

■ ***Doina Pamfil, 34 de ani, funcționar***

Poate că ar trebui, în anumite cazuri, să se revină la denumirile vechi, adică acolo unde au fost denumiri de străzi cu nume monarhice să se revină. Dar unde nu, ce rost are? Nu e așa mare nevoie de schimbarea numelor de străzi.

■ ***Constantin Ostafie, 65 de ani, pensionar***

Chestia asta cu schimbarea numelor de străzi este o modă inutilă. E muncă așa, de dragul muncii, pentru că o astfel de schimbare presupune să fie trecute în toate actele noile denumiri. Parcă nu am avea alte treburi de făcut. De cincizeci de ani asist la schimbări inutile de nume de străzi, care mai mult încurcă decît simplifică problema.

■ ***Dorin Fetescu, 46 de ani, inginer***

Asta este o prostie. Ce au numele vechi? Cum s-a întîmplat după revoluție. Au schimbat Strada Pușchin în Strada Titu Maiorescu, că Pușchin era rus și noi nu mai eram cu rușii. O tîmpenie. Sau Strada Karl Marx ce avea? Că și ăsta a fost un om nu prea prost. Care cum vine la putere schimbă nume de străzi. Mai mare rîsul și cu Piața aceea din București, Charles de Gaulle.

■ ***Marilena Pop, 38 de ani, țesătoare***

Dacă ei zic că un nume de stradă nu sună prea bine și vor altul, n-au decît. Numai să sune mai frumos și să fie legat de ceva important. Eu n-am nimic împotrivă, că doar nu mă afectează cu nimic, indiferent cum s-ar numi străzile.

■ ***Vasile Tălniceanu, 39 de ani, operator***

Nu e mai simplu în America, unde străzile au numere? Știi numărul și gata, nu te încurci în sute și mii de nume, le schimbi cînd îți mai vine o idee. Oare dacă eu m-aș duce la Primărie și aș cere ca strada X să se numească altfel, fiindcă eu așa cred, m-ar lăsa? De exemplu, să se numească Ceaușescu, că doar și el a fost președinte. Eu cred că este un lucru fără cap cu schimbarea asta a numelor de străzi.

■ ***Anica Stratulea, 45 de ani, comerciant***

În loc să se gîndească să ne ajute să o ducem mai bine, grija lor este să schimbe numele străzilor. Să le schimbe, n-am nimic împotrivă. Dar cred că pierd timpul degeaba la Primărie pe banii noștri.

■ ***Marica Toader, 52 de ani, casnică***

Acum i-a apucat ideea cu monarhia. Așa este la noi, cînd apare o idee toată lumea sare să apuce ceva din ea. Avem destule nume monarhice de străzi, de licee și ce mai vor ei. Nu e nevoie și de altele.

■ ***Florica Ungureanu, 61 de ani, pensionară***

Poate este necesar, într-adevăr, în unele cazuri, acolo unde s-au schimbat nume de străzi care erau înainte de 1944 și care pentru mulți oameni se numesc încă la fel. Eu cred că este o idee bună.

SCRISOARE DESCHISĂ

Nu putem subzista numai cu pasiune

Parlamentului României
Primului ministru

Deși sîntem un grup de tineri cercetători în fizică din Institutul Național de Cercetare-Dezvoltare IFT-Iași, sîntem convinși că mesajul nostru reprezintă un grup mult mai larg de cercetători din toate domeniile științei.

Dorim să vă reținem atenția asupra posibilelor consecințe negative ale politicii preconizate în acest an de Guvern în ceea ce privește cercetarea din România.

Înțelegem că Executivul cere cercetării românești o "rentabilizare", însă conceptul de rentabilizare a cercetării nu poate fi utilizat astăzi în România, pentru că cercetarea fundamentală nu are decît efecte strategice asupra economiei sau culturii, iar cercetarea aplicativă nu dispune de o cerere coerentă din partea unei economii în plin proces de restructurare. Cercetarea aplicativă își poate formula și susține obiectivele doar pe baza cerințelor reale formulate de o economie sănătoasă structural. Pe scurt, economia și cercetarea trebuie abordate diferențiat.

Aplicarea unei rentabilizări forțate prin reducerea fondurilor acordate cercetării e o metodă ce presupune un efort minim din partea oricărui guvern, însă nu duce, în cazul României, decît la îndepărtarea din cercetare a generației formate după '89. O restructurare reală a cercetării pornește de la competență și organizare. Dacă vom fi lipsiți, prin această "rentabilizare" inadecvată și inoportună, de salarii, sîntem forțați să ne reorientăm activitățile, cercetarea va pierde o generație, va pierde terenul cîștigat pînă acum pe plan internațional, România va fi forțată să plătească, în următorii ani, specialiști din străinătate pentru probleme rezolvabile local, iar acest guvern va trebui să-și asume răspunderea pentru aceste consecințe. Nu putem subzista numai cu pasiune.

Ne permitem, în încheiere, să subliniem că în Ordonanța nr.8 din 31 ianuarie 1997, Guvernul a stabilit că cercetarea e o prioritate bugetară și sperăm că reglementările de aplicare ce vor fi elaborate nu vor înțelege prin asta reducerea la jumătate a fondurilor acordate cercetării.

Romeo Anghelache, Ovidiu Rotariu, Vasile Bădescu, Călin Buzea, Valentin Nagacevschi, Sergiu Mohorianu, Călin Moldovanu, Adrian Ovari, Sandrino Marinescu, Ștefan Bădescu, Beatrice Moldovanu, Melania Marinescu, Cornelia Hison, Ioana Puha, Vasile Murariu, Marilena Tomuț, Mirela Pletea, Mihai Macoviciuc, Ovidiu Mihalache, Radu Eugen, Cristian Reguș.

ASTA E PĂREREA MEA

Cu inima strînsă, mai facem un "sacrificiu istoric"

Am aflat cu surprindere și stupoare, dintr-o declarație recentă a președintelui țării, domnul Emil Constantinescu, că România este dispusă să semneze tratatul cu Ucraina făcînd "sacrificiul istoric" de a lăsa "cadou" vecinului de la nord sudul Basarabiei, nordul Bucovinei și ținutul Herței, anexate samavolnic de către URSS în timpul ultimului război mondial. S-a lăsat să se înțeleagă că acest "sacrificiu istoric" este necesar pentru integrarea României în structurile europene și euro-atlantice. Fiind în favoarea acestui proces, dar neacceptînd orice condiții, voi aduce cîteva argumente împotriva opiniei exprimate de domnul președinte.

1. Faptul că românii sînt minoritari în aceste teritorii se datorează nu numai deportărilor și refugierilor românilor basarabeni, bucovineni și herțeni, ci și păstrării împărțirii, după terminologia sovietică, a conaționalilor noștri în români și "moldoveni" și de către Ucraina;

2. Dispariția oricăror urme ale românilor din Transnistria ucraineană, cel puțin în plan oficial (după ce pînă în 1940 aceștia beneficiaseră de învățămînt în limba "moldovenească", chiar cu grafie latină);

3. Declarațiile antiromânești ale unui fost deputat român de origine ucraineană (legislatura 1992-1996) făcute la Radio Cernăuți: ctitoriile domnilor Moldovei din Bucovina - Voronet, Putna etc. - ar fi ridicate de conducători ucraineni; populația majoritară, în sudul Bucovinei ar fi ucraineană etc.

Avînd în vedere aceste argumente, sînt de părere că ne pasc cîteva situații neplăcute pe viitor:

- crearea unui precedent periculos prin recunoașterea de către România a acestui rapt teritorial;
- orice încercare de a recîștiga cîndva aceste teritorii va fi barată de Ucraina, care s-ar folosi de acest tratat pentru a-și susține "drepturile" asupra acestor pămînturi;
- în cazul neadmiterii în NATO în primul val, rămînem "și bătuți, și cu banii luați";
- există posibilitatea ca Estul (Rusia și, poate chiar Ucraina) să vadă în eforturile noastre de aderare la NATO o atitudine ostilă la adresa sa, pe care, într-o eventuală conjunctură viitoare, să o sancționeze politic, economic și, poate, chiar teritorial.

Afirm, în acest sens, că este necesară păstrarea demnității României atît față de șantajul Estului (Ucraina și Rusia), cît și față de condițiile Vestului (NATO, UE).

Ionel BOAMFĂ
profesor, membru fondator al filialei Făgăraș a Asociației Culturale "Pro Basarabia și Bucovina"

DIN TELEFOANELE ȘI AUDIENȚELE ZILEI

271.271

Rubrica "Din telefoanele și audiențele zilei" are menirea de a asigura un dialog direct între cititori și reprezentanții principalelor instituții publice. În cadrul acestei rubrici cititorii își pot exprima opiniile în legătură cu diverse probleme locale și de interes național. Cititorii sînt rugați să folosească un limbaj decent și să nu aducă acuzații nefondate. Pentru atestarea veridicității afirmațiilor făcute, materialele prezentate la redacție pot fi însoțite de copii xerox ale unor acte doveditoare. De asemenea, semnatarii trebuie să lase un număr de telefon la care pot fi contactați pentru relații suplimentare.

Redactorul de serviciu răspunde apelurilor dvs. la numerele de telefon 271271 și 172557, între orele 8.00-24.00

"SC PHOENIX SA Iași are sediul pe proprietatea mea"

Iosefa Rameder, din București, str. 1 Decembrie 1918 nr. 24, ne-a vizitat la redacție, în dimineața de 28 februarie a.c., pentru a ne solicita ajutorul:

"Sînt moștenitoarea directă a bunurilor imobile din strada Aurel Vlaicu nr. 87, Iași, bunuri ce ne-au fost naționalizate în 1948 și preluate în mod abuziv de către conducerea comunistă din acea perioadă. Aș dori să aflu care este regimul juridic al Societății SC PHOENIX SA Iași, ce își are sediul pe proprietatea mea din str. Aurel Vlaicu nr. 87. Pentru această cerere vin cu următoarele argumente susținute în acte. SC PHOENIX - după cum reiese din actul nr. 7675/24.07.1996, eliberat de Camera de Comerț și Industrie Iași - a luat ființă în urma asocierii a nouă CAP-uri în 1991, unități care, la data respectivă, erau desființate sau în lichidare. În «Monitorul Oficial», partea I, nr. 289/18.11.1992, la pagina 13 , Societatea PHOENIX SA se găsește pe lista societăților comerciale cu capital integral de stat, care prestează servicii publice în interes local, sub autoritatea Consiliului Local al municipiului. Apariția în «Monitorul Oficial» mă face să cred că, prin mijloace necinstite, SC PHOENIX SA este inclusă pe această listă pentru a putea beneficia de prevederile Legii 15/1990, în vederea obținerii titlului de proprietate asupra terenului. Menționez că, în 1994, am făcut adrese la următoarele instituții din Iași: Prefectură, Consiliul Municipal, Direcția Agricolă, Oficiul de Cadastru și Organizarea Teritoriului Iași, inclusiv la SC PHOENIX SA, prin care am făcut cunoscut că proprietatea din Aurel Vlaicu nr. 87 îmi aparține și că doresc să nu fie înstrăinată fără apariția unor reglementări legale referitor la bunurile confiscate în mod abuziv de regimul comunist. Am primit de la Oficiul de Cadastru și Organizarea Teritoriului Iași răspunsul că terenul este al statului și Societatea SC PHOENIX SA îl deține în administrare operativă. În concluzie, proprietatea este a statului sau a CAP-ului?"

O firmă serioasă

Constantin Budeanu, din str. Anastasie Panu 21, a cumpărat de la Firma ZANUSSI o combină frigorifică pe care a achitat-o la data de 12 ianuarie 1997. La livrarea acesteia, în luna februarie a.c., a avut plăcuta surpriză ca firma să nu pretindă achitarea diferenței de preț valabilă la data livrării. Cititorul nostru ne-a rugat să facem cunoscut gestul firmei opiniei publice ieșene, în ideea că nu toți agenții economici sînt avizi de cîștiguri cu orice preț.

Peisaje sinistre în Manta Roșie

Mircea Palade, din Iași, bd. Poitiers, un mai vechi corespondent al ziarului nostru, ne-a vizitat la redacție, în seara de 5 martie a.c., pentru a ne ruga ca, prin intermediul ziarului, să-i facem cunoscut un punct de vedere.

"Încă din preajma alegerilor locale din anul 1996, cetățenii din Manta Roșie - Poitiers așteaptă o rază de speranță din ultimele promisiuni făcute de Simirad și Dumitriu. În campanie fiind, Domniile lor ne-au promis solemn că vor face ordine și în aceste zone, dens populate. Ba, mai mult, domnul primar Simirad a făcut o vizită pin aceste locuri, prilej cu care l-am abordat (nu numai eu), cerîndu-i sprijinul. Domnia sa nu a stat prea mult pe gînduri, pentru că s-a convins că doleanțele noastre sînt justificate și, în cele din urmă, ne-a promis multe, dar, pînă în prezent, am rămas doar cu promisiunile. Despre ce este vorba? În zonă s-au aciuat fel de fel de persoane tuciurii cu și fără mutație. Ca urmare, în jurul blocurilor din bd. Poitiers au «răsărit» zeci de cocioabe și improvizații, ca ciupercile după ploaie, maghernițe în toată regula, WC-uri la distanțe de 5-10 m de blocuri, animale care (uneori) ajung pînă în casa scărilor, iar noi, locatarii, stăm și privim neputincioși la indolența unora și amenințările altora, așteptînd onorarea unor promisiuni".

Stimate domn, sperăm ca, în urma apariției acestei note, cineva să vă răspundă la acest punct de vedere.

Actualitatea în catren

Ca urmare a scandalului declanșat de arderea a 30 de dosare penale, s-a hotărît, printre altele, ca adjunctul procurorului general al țării să vină la Iași și să facă ancheta ce se impunea. Trecerea meteorică a Domniei sale, ferindu-se de orice contact cu reprezentanții presei, și comunicatele în doi peri ce s-au transmis pe această temă, l-au îndreptățit pe C. Iurașcu să scrie într-un catren:

Adjunctu-a hotărît pe loc,
După a sa descindere:
Dosarele luară foc
Prin autoaprindere.

Constantin IURAȘCU
Eugen ACASANDREI

CITITORII MONITORULUI POT SCHIMBA LUMEA

"Plătim prea mult la întreținere față de vecinii noștri"

Locatarii blocului V4 din Iași, Aleea Rozelor, nr. 7 sînt foarte nedumeriți de sumele foarte mari pe care trebuie să le plătească la asociația PT 7 de pe Aleea Nicolina, reprezentînd întreținerea lunară.

Sîntem conștienți că o serie de servicii, acum, cînd, în general, prețurile s-au majorat, costă mai mult, dar nu înțelegem de ce alți locatari din blocurile vecine (similare cu ale noastre) și făcînd parte din aceeași asociație plătesc mai puțin.

Spre exemplu: locatarii din blocul nostru care dețin apartamente cu două camere au plătit (care au plătit!) pentru luna ianuarie 1997 suma de 110.000 lei, iar cei dintr-un bloc vecin, pentru același tip de apartament cu 2 camere și făcînd parte din aceeași asociație și cu același număr de persoane, au plătit 87.000 lei.

De asemenea, am dori să știm, odată pentru totdeauna, pe ce criterii se calculează plata de întreținere a energiei termice? După suprafața locuită? După numărul de elemenți ai corpurilor de încălzire? În numele locatarilor, rugăm instituțiile în drept să ne lămurească aceste aspecte.

Ilie Enache, Aleea Rozelor, nr. 7, bl. V4, sc. A, et.2, ap. 11, Iași

VOCILE IAȘULUI

V-ar plăcea să fiți clonat?

În întreaga lume există vii controverse privind recenta descoperire a tehnicii prin care se pot obține indivizi copiați la indigo - clonarea.

Cristina Rusu, 30 de ani, inginer

S-a întîmplat deseori ca descoperirile revoluționare, oricît de bine gîndite au fost, să fie folosite în scopuri malefice. Deci depinde de cei care țin frîiele în mîini. La animale este bine, dar la oameni nu se poate pune problema. Ideea de om exclude acest lucru. Fiecare este unic. Doar dacă am ajunge pe alte planete și acolo să ne lăsăm o dublură a noastră.

Mugurel Căileanu, 30 de ani, șomer

Nu sînt de acord cu clonarea. Este prea mare riscul de a apărea mutanți. Ar trebui reglementat modul în care va fi aplicată această descoperire. La om, însă, în nici un caz nu trebuie aplicată. Dacă poate ajuta omul, într-un fel, se poate permite, dar în mod excepțional. Dar nu mai mult.

Mihai Bunduc, 27 de ani, inginer

Nu am o părere prea bună despre clonare. Mi se pare o descoperire extraordinară, dar doar atît. Pentru că depinde foarte mult de scopul în care va fi folosită. Mi-ar displace total să fiu clonat, să apară indivizi care să semene perfect cu mine. Nu este firesc.

Aurelia Radu, 68 de ani, pensionară

Nu-mi dau seama dacă este bine sau rău să se facă acest lucru. Dar este anormal. Sîntem credincioși și asta este împotriva firii. Nici dacă aș ține foarte mult la o ființă și aceasta ar muri nu mi-aș dori să fie multiplicată. Nu aș suporta asta.

Cătălin Trofin, 27 de ani, vînzător

Nu am nimic împotriva punerii în practică a acestei idei. Sînt perfect de acord. Și nu numai la animale, ci și la oameni. Cred că ar fi de dorit chiar în cazul unor personalități. Nu m-ar deranja să existe o persoană exact ca mine. Dimpotrivă, m-aș putea multiplica oricînd.

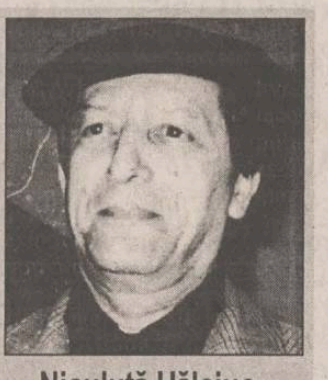

Niculuță Hălciuc, 54 de ani, inginer

Poate la animale ar putea fi folosită această idee, dar la om nu cred că este bine să fie folosită. A crea ființe artificiale nu mi se pare ceva normal, acceptabil. Ar fi cumplit să existe ființe identice cu mine. Este nefiresc. Trebuie interzisă folosirea acestei descoperiri la om.

50.000 lei pentru cea mai interesantă opinie

O dată pe săptămînă, "Monitorul" acordă un premiu în valoare de 50.000 lei autorului celei mai interesante scrisori publicate la rubrica "Cititorii MONITORULUI pot schimba lumea". Dintre scrisorile publicate în cursul unei săptămîni, o vom premia pe cea care conține opinia cea mai pertinentă asupra unei probleme de larg interes, iar la sfîrșitul fiecărei săptămîni cîștigătorul va fi anunțat în această pagină. Trimiteți, deci, pe adresa redacției părerile dumneavoastră în legătură cu evenimente care ne privesc pe toți sau despre probleme deosebite cu care vă confruntați. Opinia dumneavoastră valorează mult, iar noi vă dăm posibilitatea să o faceți cunoscută.

Existența ascunsă a oamenilor de lîngă noi

Somnambulii - semenii noștri cu vieți paralele

■ *la ora cînd mulți oameni dorm profund, somnambulii încep altă viață. Inconștienți, ei vorbesc, se dau jos din pat, fac ordine în cameră, echilibristică pe balustrade, parcurg zeci de kilometri pe jos, în plină noapte etc. În zori, nici o amintire nu le mai rămîne în minte*

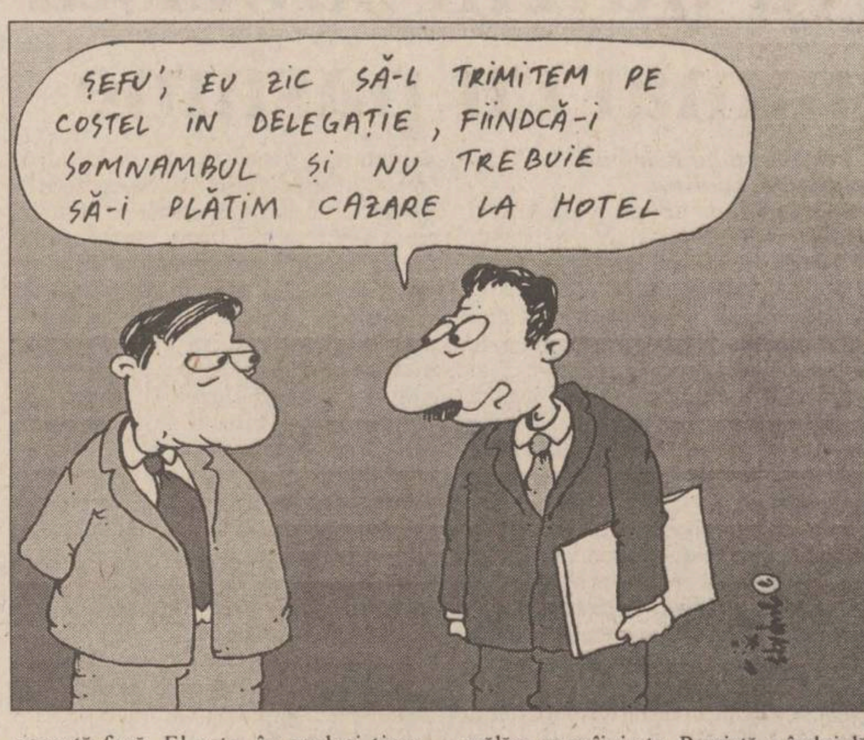
ȘEFU', EU ZIC SĂ-L TRIMITEM PE COSTEL ÎN DELEGAȚIE, FIINDCĂ-I SOMNAMBUL ȘI NU TREBUIE SĂ-I PLĂTIM CAZARE LA HOTEL

Contrar celor crezute, somnambulii nu sînt, defel, invulnerabili

Dacă vi-i închipuiți ca în desenele animate, mergînd cu brațele întinse, în echilibru, pe marginea ferestrei sau pe acoperiș, vă înșelați. În privința somnambulilor există multe superstiții. Nu trebuie să treziți un somnambul, ci dimpotrivă. Vorbiți-i blînd și invitați-l să se întoarcă în pat. El vă va asculta, docil. Chiar dacă se va trezi, va adormi imediat, iar incidentul va fi uitat. Prudența acțiunilor ce îi vizează pe acești oameni este valabilă mai ales în cazul unor situații periculoase: de exemplu, cînd sînt în echilibru pe acoperișul unei case. Dacă este trezit, somnambulul riscă să amețească și să cadă în gol. Există și părerea - falsă, de altfel - că un somnambul ar fi invulnerabil. ***"Nu mă tem de nimic atunci cînd mă deplasez dormind. E ca și cum, în aceste momente, nu mi s-ar putea întîmpla nimic rău. Dar, imediat ce mă trezesc, îmi trebuie un timp pentru a realiza unde mă aflu, așa că sînt nevoit să mă ghidez după poziția pieselor de mobilier"***, explică unul din ei. Această supoziție este falsă. Nici un somnambul în stare de "transă" nu este mai inteligent sau mai abil ca de obicei. Nu îi este teamă de înălțimea la care se află, deoarece acționează reflex, ca un robot. De aici rezultă dexteritatea nocturnă, de care n-ar fi capabili în timpul stării de trezie.

Chiar dacă somnambulii acționează ca niște automate, asta nu înseamnă că o fac la întîmplare. Ei urmează un îndemn interior, derulat în mintea lor. A face exerciții de matematică în aceste momente nu este dăunător, dar a escalada balcoane, a merge pe acoperiș sau a urca în pomi este, totuși, periculos.

Cei în stare de transă n-au comis, niciodată, vreun asasinat

Mai rău, există și comportamente agresive, manifestate în starea de ***"transă somnambulă"***. Se cunosc pînă și cazuri de tentative de crimă, în această stare. De exemplu, un bărbat s-a trezit, aplecat deasupra pătuțului copilului său, cu un cuțit în mînă. Soția sa a țipat, iar omul s-a trezit, înspăimîntat de ceea ce era pe cale să facă. Cei mai mulți dintre somnabuli doar mimează omorul, pentru că, din cîte afirmă psihologii, nu s-au comis, cu adevărat, crime în stare de somnambulism. La fel de posibil este ca persoana respectivă să fi avut un coșmar, caz în care ar fi vorba de o agresivitate refulată. Nu există explicații pentru apariția crizelor de somnambulism. De ce încep ele și cînd se opresc? Se știe, totuși, în ce moment apar asemenea comportări. Somnul se desfășoară pe durata a șase cicluri nocturne. Cînd adormim, intrăm imediat în stadiul cel mai profund, în cursul căruia inima bate mai încet și temperatura corpului este mai scăzută. Ciclul durează pînă la 90 minute și se termină brusc. Înainte de a trece la somnul mai ușor, se trece printr-o stare de trezire parțială, moment în care se declanșează criza de somnambulism. De aceea criza apare totdeauna după una-trei ore de somn, cu puțin înaintea apariției somnului cu vise. De altfel, somnambulul sare peste această fază. El este, în același timp, treaz și adormit, cu ochii deschiși. A se mișca, a vorbi, nu este o problemă pentru el, dar e incapabil să citească o carte sau să aibă amintiri despre ceea ce face.

Fiecare dintre noi este, de fapt, un mic somnambul

Este greu să știi ce se petrece în mintea somnambulilor. Pentru că se întîmplă oricui să fie nevoit să ia un medicament la o anumită oră. Sună ceasul, ne sculăm, mergem la baie, ne spălăm pe mîini etc. Persistă o îndoială: trebuia să mai facem ceva. Ne trezim de-a binelea și realizăm că trebuia să luăm medicamentul. Tot ceea ce am făcut de cînd a sunat ceasul și pînă cînd am fost capabili să gîndim clar este foarte aproape de starea de somnambulism. Nu este cazul de îngrijorare, deoarece aceste stări se tratează ca și anxietatea. Nu trebuie să apelăm la medicamente decît dacă somnambulismul apare des după pubertate. Tratamentul ne ajută să trecem mai ușor la somnul cu vise, caz în care se evită crizele. **(Vlad POPA)**

CONCURS MUZICAL MONITORUL

Talon de participare nr. 25 / 1997

Nume, prenume ....

Genuri muzicale preferate: ....

Orașul de domiciliu...

Județul

Întrebare: Un model de automobil a primit numele unui grup rock. Care? a) Opel "AC/DC"; b) Dacia "Savoy"; c) Volkswagen Golf "Pink Floyd"; d) Trabant "Udo Jurgens"; e) Volkswagen "Rolling Stones". Răspuns ....

Sponsorii concursului nostru: **Softplus** - București (distribuitor autorizat Warner Bros., BMG, Microsoft), **Alma-Artex** - București (tel.01-6152037, distribuitor Sony-CBS, Castle Communications), **Roton** - Iași (distribuitor Mute Records, Black Mark).

Avanpremiera Dosarelor X, PRO TV, ora 20.00

Un criminal cu puteri paranormale controlează mintea victimelor sale

■ *episodul: Pusher*

Un bărbat pe nume Robert Modell, poreclit "Pusher", mărturisește că a comis 14 crime, care, inițial, fuseseră declarate sinucideri. Detaliile pe care le cunoaște în legătură cu acestea îi conving pe cei de la FBI că Modell spune adevărul. După ce el evadează, hipnotizînd un agent, Mulder și Scully sînt puși să cerceteze cazul. Modell se plimbă nestingherit prin clădirea FBI-ului și provoacă un atac de cord unui angajat al biroului. Drept urmare, Mulder începe să creadă că Modell poate folosi puteri paranormale pentru a controla mintea oamenilor. **(Dragoș COJOCARU)**

Veni si vremea noastră

"Empire Records", un film rock lansat, astăzi, la Iași

■ *vor fi disponibile caseta video, precum și caseta audio*

AC/DC, unul dintre grupurile care au creat rock-ul, prezent și pe coloana sonoră

Transglobal Media și **Zone Records**, cu sprijinul Clubului Muzical al Centrul Cultural Francez, lansează astăzi, caseta video cu filmul ***"Empire Records"*** și caseta audio cuprinzînd coloana sonoră a acestuia. "Empire Records" este produs de Warner Home Video și povestește o zi din viața unor adolescenți, angajați ai unui magazin de muzică. Viața lor e tumultoasă, deși magazinul "Empire Records" are mari datorii, fiind amenințat cu desființarea. Tinerii nu se dau bătuți și încearcă, spectaculos, să-și rezolve problemele. Alături de Anthony La Paglia, pe care l-ați văzut în "The Client" ("Clientul"), o puteți admira pe Liv Tyler, fiica în vîrstă de 20 de ani a solistului de la Aerosmith, Steven Tyler. Filmul atrage și prin coloana sa sonoră. Găsim aici mari vedete ale anilor '90: ***The Cranberries, Edwin Collins*** sau ***The Gin Blossoms***. Se mai aud ***AC/DC, The The*** și o inspirată variantă a piesei lui ***Jimi Hendrix***, "Hey Joe". Eroii din "Empire Records" dansează și pe muzica punk-alternativă: ***Better Than Ezra, Suicidal Tendencies*** sau ***Toad The Wet Sprocket***.

Lansarea casetei video și a celei audio are loc la **Centrul Cultural Francez,** la ora 19,00 și e primul eveniment de acest gen la Iași. Vor urma, probabil și altele, printre proiectele celor de la **Transglobal Media** și **Zone Records** numărîndu-se lansarea casetei video / coloanei sonore a filmului "Get Shorty" ("Un mafiot la Hollywood"), precum și lansarea, în luna aprilie a filmului "Evita". Vom reveni. **(Alexandru LEONTIEȘ)**

COCKTAIL

Secretul longevitătii: cîntecul

Cea mai bătrînă femeie din lume (126 de ani) e bine-mersi și merge la spectacole

Brazilianca Maria do Carmo Geronimo, cea mai bătrînă femeie din țara ei și, probabil, cea mai bătrînă din lume, a împlinit, miercuri, 126 de ani. "Secretul longevității mele este că îmi place să cînt", a declarat bătrîna, în timpul unei petreceri, organizate în cinstea ei la Sao Paolo. În ciuda vîrstei înaintate, Geronimo merge singură, fără să fie sprijinită de cineva și este sănătoasă. Ea a fost invitată, miercuri seara, la un concert dat de popularul cîntăreț Roberto Carlos, cunoscut în Brazilia ca "Regele". Acesta a promis că se va întîlni cu Geronimo, îndeplinind astfel un vis mai vechi al bătrînei. Deoarece s-a născut sclavă, femeia nu a avut dreptul la un certificat de naștere, însă ediția braziliană a Cărții Recordurilor a recunoscut certificatul ei de botez drept dovadă că e cea mai bătrînă persoană din lume.

Trunchiul nu se tine departe de așchie

Tatăl alcoolicului copil-minune Macaulay Culkin a fost arestat pentru vătămare corporală

Christopher, tatăl tînărului star Macaulay Culkin **(foto)**, (intepretul rolului principal din seria "Singur Acasă", devenit, recent, un recunoscut alcoolic), a fost arestat, miercuri, pentru că a bătut un fotoreporter. La numai cîteva ore după decizia Curții Supreme a statului New York, prin care lui Christopher Culkin i se retrage dreptul de a administra averea fiului său, tatăl starului a fost arestat pentru agresiune. Fotograful Andy Uzzle a declarat poliției că, după ce a făcut o singură fotogtrafie lui Kit Culkin, acesta, foarte furios, l-a lovit în cap. Culkin a fost arestat, iar data procesului a fost fixată în aprilie.

De la stea de cinema la tată

Brigitte Bardot, amendată pentru publicarea unor detalii intime despre fostul soț

Actrița franceză Brigitte Bardot și editorul său au fost amendați, miercuri, de către un tribunal francez, cu suma de 250.000 de franci, pentru dezvăluirea unor secrete de familie, în recent apăruta biografie a actriței. Fostul soț al starului francez, Jacques Charrier, împreună cu fiul lor Nicolas, au acționat-o în justiție pe "B.B", pentru că, în autobiografia ei (un adevărat best-seller), a descris detalii intime ale vieții lor comune. În memoriile sale, publicate anul trecut, BB scrie că a fost absolut distrusă cînd a aflat că este însărcinată și că a simțit copilul "crescînd ca o tumoare". Ea a mai precizat că Charrier era "băutor, abuziv și temperamental". Curtea franceză a cerut editorului să adauge la fiecare carte un anunț privind hotărîrea judecătorească împotriva autoarei.

Record în politica mondială

Președintele statului Zimbabwe, Robert Mugabe, tată la 73 de ani

Robert Mugabe **(foto)**, președintele Zimbabwe (fost Rhodesia), în vîrstă de 73 de ani, va fi tată pentru a treia oară. Ziarul "Horizon" din Harare a anunțat că Grace Mugabe, fostă secretară a președintelui, în vîrstă de 31 de ani, este însărcinată în cea de-a șasea lună și că la reședința prezidențială au început deja pregătirile pentru întîmpinarea noului venit. Cuplul mai are doi copii din căsătoria anterioară a președintelui, a cărui soție a murit în 1992, în urma unei afecțiuni renale.

Recuperat absolut intact dintr-o explozie

Birmania a înapoiat Chinei dintele sacru al lui Buddha

Dintele sacru al lui Buddha a fost înapoiat Chinei de către Birmania, după ce a scăpat intact dintr-o explozie. Relicva a fost expusă la pagoda Kaba Aye din Rangoon, unde fuseseră plasate două bombe ce au explodat în ziua de Crăciun, ucigînd cinci persoane și rănind alte 17. Explozia a avut loc la o oră după ce generalul Tin Oo, unul dintre cei patru conducători ai țării, vizitase relicva sfîntă. Dintele a fost recuperat intact și trimis înapoi în China. Autoritățile chineze nu au mai permis nici unei alte țări în afară de Birmania să expună această relicvă, considerată foarte valoroasă. Mai există încă un dinte al lui Buddha în afară de cel din China și acela este expus în Sri Lanka.

S.C. ROMCIM S.A.
ORADEA
Str. Seleușului, nr. 22-24
Tel: 059/415.855
Fax:059/412.067
ROMCIM S.A.
UNIC PRODUCĂTOR
ȘI DISTRIBUITOR DE:
CARTON AZBEST
1200 X 1200 X (3; 4;5; 6; 8) mm.
- garnituri ştanțate (pierderi la calcinare la 900 max.19%)
- cuptoare de inducție
- turnarea centrifugală a cămăşilor de cilindrii pentru motoare cu combustie internă
- confecționarea valțurilor pentru maşini de tras geam
- izolații termice şi electrice
IPSOS SPECIAL PENTRU MODELAJ
IPSOS ALFA
forme de lucru pentru porțelan, modele originale, forme mamă şi forme de lucru pentru faianță

BUSINESS PAGES
Catalogul on-line
al firmelor românești,
accesibil pe Internet.
O cale sigură de promovare
a firmei dumneavoastră !
Relații suplimentare la
tel. 032-271333, fax 032-270415
E-mail: bp@monitorul.ro
http://www.monitorul.ro/ibp/
NECOMM

a apărut

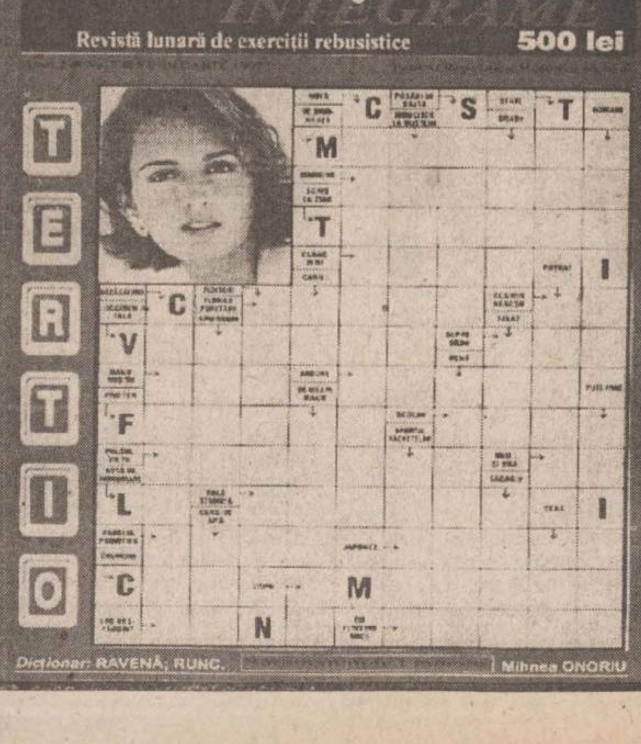

BIBLIOTECA
CENTRALĂ UNIVERSITARĂ

PAŞCANI - pag. 4A

Filiera mitei la Paşcani

NAȚIONAL - pag. 6A

PD va arbitra bătălia pentru modificarea Legii fondului funciar

Vreme mohorîtă în week-end

În acest sfîrşit de săptămînă, chiar de ziua lor, femeile nu vor avea şansa de a fi scoase la plimbare de către soți sau iubiți. Vremea va fi mohorîtă, iar soarele nu va străluci pe cer, ca într-o adevărată zi de sărbătoare. Potrivit estimărilor meteorologilor, din punct de vedere termic, vremea va fi apropiată de normalul pentru această perioadă. Cerul va fi variabil azi, în toată Moldova, iar duminică va ploua slab în mai toată zona. La munte şi în zonele deluroase, este chiar posibil să se semnaleze lapoviță şi ninsoare. Vîntul va sufla slab la moderat, iar în zonele de munte va prezenta intensificări de 80-100 km/h, din sector nordic. Temperaturile minime vor fi în intervalul -4 şi 2 grade Celsius, iar maximele se vor situa între 4 şi 12 grade Celsius. **(D. PAVEL)**

SÎMBĂTĂ
DUMINICĂ
8-9 martie
1997
Anul VII
Nr. 54 (1726)
20 PAGINI
900 LEI
pentru Republica Moldova - 60 bani

Monitorul

Ziarul care stă de vorbă cu oamenii!

SECȚIUNEA A
ŞTIRI, OPINII, COMENTARII

Înainte de a anunța Poliția, Salvarea sau Pompierii, sunați la MONITORUL! 271.271
Subredacția Paşcani 764329

Director general: Daniel CONDURACHE
Redactor şef: Dan RADU

In unele județe din țară

Grîu, numai pentru cîteva zile

■ *județele aflate în criză vor fi aprovizionate din Rezerva de Stat*

Agenția Națională a Produselor Agricole (ANPA) va putea asigura consumul de grîu, în unele județe ale țării, pînă la jumătatea săptămînii viitoare, au declarat agenției Mediafax surse din cadrul Ministerului Agriculturii şi Alimentației.

În jumătate din județele țării, ANPA ***nu mai dispune de stocuri de grîu, fiind necesare disponibilizări din rezerva de stat pentru acoperirea necesarului,*** au completat sursele. În restul județelor, agenția dispune de stocuri de grîu, care acoperă consumul pînă la sfîrşitul lunii martie. În acelaşi timp, rezerva de stat este suficientă pentru consumul pînă la viitoarea recoltă.

Pentru disponibilizarea cantităților necesare de grîu de la Administrația Națională Rezerva de Stat, este necesară o solicitare din partea ministrului Agriculturii şi Alimentației şi aprobarea primului ministru.

Pentru o repartizare corectă a cantităților de grîu din rezerva de stat în toate județele în care acesta lipseşte, ar trebui practicată negocierea prețului cu societățile de morărit şi panificație, şi nu vînzarea la licitație, apreciază sursele citate. Vînzarea la licitație a grîului din rezerva de stat este prevăzută în acordul ASAL, negociat de guvernul român cu organismele financiare internaționale. Acelaşi acord precizează că, în cazuri de urgență, distribuirea de grîu din rezerva de stat nu va fi condiționată de licitații.

La începutul lunii martie, stocul de grîu al ANPA era de circa 100.000 de tone, din care 40.000 în Bucureşti.

SC MOLDOVA TRICOTAJE SA IAŞI
Iaşi, Calea Chişinăului nr. 2A, tel. 032/231600, fax: 032/231500
angajează urgent
200 confecţionere
Informații la tel. 032/137655, int. 244, sau la sediul societății.

8 martie
IULIUS
MESAJ
pentru toate femeile de pe planetă:
IULIUS vă urează un călduros
La Mulţi Ani!

sc ROMOLD TRADING SRL Iaşi
Str. Lascăr Catargi nr. 42
vinde din stoc
Ţigări Carpaţi
1050 lei/pachet
(inclusiv TVA).
Preț negociabil.
Relații la Tel/Fax: 032/212545; 112703

Cea mai lungă zi a bărbaților

Guvernul Ciorbea a "desființat" ziua de 8 Martie

■ *cadourile sînt foarte scumpe* ■ *o zambilă costă 1.500 lei, iar un furou de mătase, 400.000 lei*

Ziua de 8 martie va fi una dificilă pentru bărbații care doresc să pregătească o surpriză plăcută pentru prietene, soții, mame, fiice, sau surori. Asta pentru că, alături de dragostea pe care se presupune că le-o mărturisesc zilnic, vor trebui să cumpere şi un cadou special. Impachetat într-un ambalaj deosebit, care să dovedească femeilor că bărbatul vieții lor se gîndeşte numai la ele,cadoul va trebui să le completeze frumusețea. Din păcate, o asemenea intenție costă destul de mult, ținînd cont de actualele prețuri. Cel mai adesea, bărbații oferă parfumuri, săpunuri şi flori. La acest 8 martie, bărbații trebuie să aleagă între sprayuri de *11.500- 19.000* lei (Imperial Leathear, Impulse, Bac, Fa, Rexona) şi cele de ***34.000 - 40.000 lei*** (Malizia sau Neutro Roberts); parfumuri de ***40.000 lei*** (Alabama) sau chiar mai scumpe, şi săpunuri cu prețuri între *2.500* (Fa) şi *15.000-16.000 lei* (săpunuri de la Oriflame). Dacă bărbatul pornit la cumpărături ştie că prietena lui acordă o atenție deosebită siluetei, îi va cumpăra o cremă anticelulită Activa (***14.500 lei***), o mănuşă de masaj anticelulită (***35.000 lei***), sau cremă de corp (***30.000 - 45.000 lei***). Bărbații trebuie să ştie că, de cele mai multe ori, femeile preferă să primească mai puține produse, dar de bună calitate. De asemenea, că prețul nu este hotărîtor pentru calitatea unui produs. De aceea, bărbații trebuie să ceară sfatul vînzătoarelor, cataloagele de prezentare a produselor, sau să tragă cu urechea la discuțiile doamnelor. Bărbații care alocă mai multi bani cadoului de 8 martie îşi pot face fericite femeile, oferindu-le un furou scurt de dantelă (***70.000 lei***), sau unul de mătase naturală (***200.000 - 400.000 lei***). Tot ei trebuie să ştie că gramul de aur poate fi cumpărat cu ***90.000 - 150.000 lei***. Bijuteriile de aur pot fi înlocuite, uneori, de pandantive cu pietre semiprețioase, care costă aproximativ ***10.000 lei.*** Femeile dornice de lectură vor ierta ieşirile nocturne ale soților, dacă aceştia le vor oferi cîteva cărți bune (o asemenea carte costă mai mult de ***30.000 lei***) şi orice femeie va fi fericită dacă va primi chiar numai un buchet de flori (un buchet de frezii costă ***3.000 de lei,*** o zambilă ***1.500 lei,*** iar 3 lalele - ***8.000 de lei***). **(Cristina PETRACHE)**

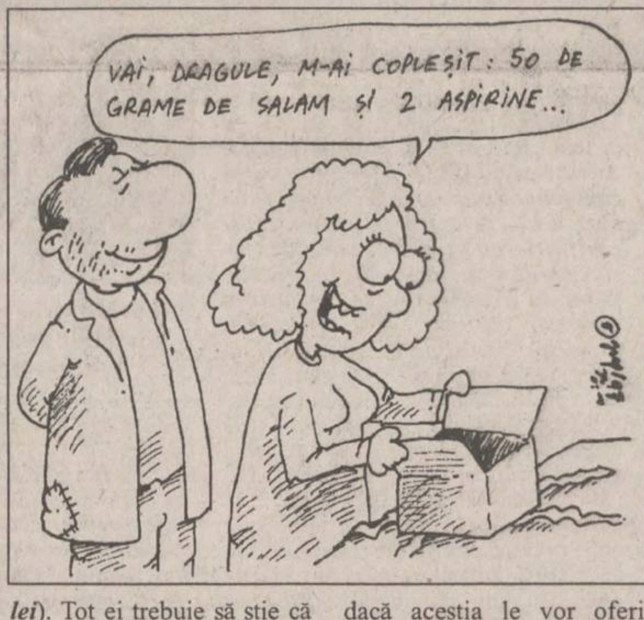
VAI, DRAGULE, M-AI COPLEŞIT: 50 DE GRAME DE SALAM ŞI 2 ASPIRINE...

Protejarea directorilor

Directorii unităților din învățămîntul preuniversitar nu sînt eliberați din funcție, decît dacă există reclamații întemeiate împotriva lor, a declarat, ieri, agenției Mediafax, prof. Florin Diaconescu, secretar de stat în Ministerul Învățămîntului. Eliberarea din funcție a inspectorilor generali şcolari nu este o măsură ce trebuie urmată de destituirea directorilor, a mai spus Diaconescu. În prezent, conducerea MÎ a transmis inspectoratelor şcolare precizări de numire în funcție a directorilor.

În atenția tuturor şoferilor

Permisele auto pot fi schimbate şi anul viitor

Perioada de preschimbare a permiselor de conducere va fi prelungită, a declarat, ieri, ministrul Departamentului pentru Informații Publice, Radu Boroianu. Se preconizează ca noile permise de conducere să poată fi eliberate şi în 1998. Inițial, termenul era 31 decembrie 1997. Contractul dintre Ministerul de Interne şi firma Mitsubishi, pentru tipărirea noilor permise, conține şi aspecte de "natură îndoielnică", a spus Boroianu. El a precizat, însă, că acest contract nu poate fi anulat, deoarece înțelegerea dintre părți are la bază un contract civil. ***"Pentru a fi îndreptate acele prevederi oneroase din contract, se va apela, pe viitor, la hotărîri guvernamentale"***, a afirmat Boroianu. În prezent, se cercetează dacă noile permise de conducere pe bază de cartelă magnetică au valabilitate de patru ani, cît este durata contractului cu firma Mitsubishi. În caz contrar, se va încerca interzicerea prelungirii contractului după expirarea sa, a adăugat Boroianu.

BANCA ROMÂNĂ PENTRU DEZVOLTARE

În întîmpinarea solicitărilor clienților, B.R.D. Iaşi, prin **Agenția Independenței**, situată în str. Vasile Conta nr. 3, la parterul blocului D2 (vizavi de Policlinica nr. 1 Iaşi) vă oferă următoarele servicii bancare:
- depozite în lei, pentru persoane fizice şi juridice, cu dobînzi practicate de **Banca Română pentru Dezvoltare**:

Categorii de clienți	Plata dobînzii se efectuează	Suma minimă	Dispon. dep. la vedere	30 zile	60 zile	90 zile	180 zile	270 zile	365 zile
Persoane juridice	la expirarea termenului	500.000	20	95	96	97	98	99	100
Persoane fizice	lunar	100.000	20	131	132	133	134	134	135
Persoane fizice	la expirarea termenului	100.000-500.000	20	-	-	147	148	149	150
		500.001-2.000.000		-	-	152	153	154	155
		peste 2.000.000		-	-	157	158	159	160

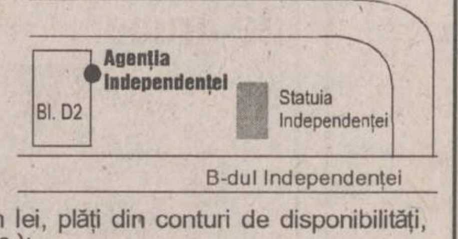

- operațiuni de decontare în lei (deschidere de conturi de disponibilități în lei, plăți din conturi de disponibilități, credite şi cecuri, încasări în lei, acreditive, emiterea şi încasarea cecurilor etc.);
- operațiuni de casierie;
- credite pentru agenți economici şi persoane fizice;
- încasarea de la conducătorii auto a prețului noilor permise de conducere şi de la proprietarii mijloacelor de transport, persoane fizice sau juridice, a prețului certificatelor de înmatriculare.

NOUTĂȚILE ZILEI

Culmea transparenței

Isărescu ține în seif cursul dolarului

Guvernatorul BNR , Mugur Isărescu **(foto)**, intenționează să calculeze un curs mediu al leului pe piața valutară. La sfîrşitul săptămînii, vor fi făcute publice cursurile pentru întreaga săptămînă, a afirmat, ieri, Adrian Vasilescu, directorul Direcției Comunicare a BNR.

El a precizat că nu s-a luat nici o decizie privind data cînd va începe să funcționeze sistemul de față, adăugînd că această variantă de reflectare a pieței valutare va fi discutată şi cu alte instituții, înainte de a se lua decizia finală.

Vasilescu a declarat că modul de calcul al cursului mediu va fi secret. "Acest curs, ce va reflecta nivelurile la care băncile comerciale efectuează tranzacțiile, va avea doar o valoare statistică, în sensul indicilor bursieri, care să ajute economia şi populația să cunoască zilnic starea pieței valutare", se menționează într-o adresă a Direcției Comunicare a BNR.

Un cadou de 8 martie

6.200 de lei pe lună, pentru abonamentul radio-televiziune

Executivul a stabilit, ieri, prin Hotărîre de Guvern, taxa pentru abonamentele TV şi Radio. Pentru persoane fizice, valoarea abonamentului TVR este de 3.100 lei lunar Pînă acum, taxa abonamentului TV era de 700 de lei.

Pentru abonamentul Radio, persoane fizice vor plăti încă 3.100 lei pe lună .

Din acest an

Mai puține locuri la admiterea în licee

Reducerea numărului de locuri în învățămîntul preuniversitar,pentru sesiunea iunie 1997, se datorează scăderii numărului de elevi, a declarat, ieri, agenției Mediafax prof. Florin Diaconescu, secretar de stat în Ministerul Învățămîntului. În anul şcolar precedent, 15-20 la sută dintre locurile scoase la concurs în cele două sesiuni de admitere au rămas neocupate, a precizat secretarul de stat. Numărul mai mic de elevi nu va genera restructurări de posturi didactice, bugetul preconizat pentru acest an asigurînd menținerea tuturor celor existente. "Este foarte greu de operat o reducere de personal în învățămînt, mai ales în rîndul TESA, acesta aflîndu-se, deja, la limita minimă", a conchis secretarul de stat Florin Diaconescu.

Promisiunile Europei

Problema vizelor pentru cetățenii români s-ar putea rezolva "treptat"

Comisarul european pentru relații cu statele din Centrul şi Estul Europei, Hans van den Broek, a declarat, ieri, că speră ca problema regimului vizelor pentru cetățenii români, care doresc să călătorească în spațiul Uniunii Europene, să fie "rezolvată treptat". La rîndul său, ministrul de Externe, Adrian Severin, a afirmat că se aşteaptă ca această problemă să fie soluționată într-un "viitor rezonabil". Demnitarul UE a arătat că "ezitările" UE în a alinia regimul vizelor aplicat Cehiei, Poloniei, Ungariei şi Slovaciei, cu cel pentru România şi Bulgaria, se datorează temerilor că nu se va putea stăvili emigrația ilegală .

MONITORUL DE IAȘI

La inaugurarea Centrului Cultural German

Prefectul vrea să-l aducă pe Helmut Kohl la Iași

Ieri, la Universitatea "Al.I. Cuza" a avut loc o întîlnire la care au participat rectorul Gheorghe Popa, directorul Centrului Cultural German, dl Gerhard Pinzhoffer, prefectul Florin Vitan, și Liviu Antonesei, președintele Consiliului Județean. În cadrul acestei întîlniri s-a stabilit ca Prefectura și Consiliul Județean să susțină, prin demersuri oficiale, intenția conducerii Centrului Cultural German de a-l invita pe cancelarul german Helmut Kohl **(foto)** cu ocazia inaugurării Centrului. Directorul Gerhard Pizhoffer, a afirmat că SC Construcții 1 va termina lucrările la clădire pe 30 iunie, iar pentru inaugurarea oficială a avansat data de 15 iulie ca fiind cea mai probabilă. Demersurile pentru invitarea cancelarului german se fac din luna decembrie anul trecut, dar la această oră nici ambasada Germaniei la București nu are un răspuns. Prof.dr Gheorghe Popa ne-a declarat: "Există, de asemenea, disponibilitatea ministrului landului Baden-Wurtenberg de a veni cu ocazia inaugurării. Noi colaborăm foarte bine, și de mult timp, cu Universitățile acestui land. Deocamdată nu există decît un precedent, și anume inaugurarea Centrului Cultural Francez de către președintele Franței. Eu rămîn la ideea mea, la care nu am renunțat niciodată, aceea de a inaugura un Centru Cultural European la Iași." **(Adrian NEAGA)**

Cavalerii de la Prefectură

Bărbații au renunțat la 2% din salariu pentru cadourile femeilor

Funcționarele din Prefectura Iași sînt singurele din cadrul administrației publice locale care au fost sărbătorite, în mod oficial, cu ocazia zilei de 8 martie. Ieri, în Sala Galbenă a Prefecturii Iași, prefectul Florin Vitan le-a invitat pe angajate să sărbătorească împreună "Ziua femeii". Cu această ocazie, funcționarele au primit cîte o ciocolată, o cutie cu bomboane, o felicitare și o floare. Angajații din Prefectura Iași au renunțat la 2% din salariul pe un trimestru, bani care au fost dați angajatelor, tot în cinstea zilei ce se sărbătorește astăzi. **(M. GIUBERNEA)**

Ce vor arhitecții-șefi de la județ

În zona centrală nu trebuie să se mai construiască nimic

Membrii "Comisiei de arhitectură și urbanism", din cadrul Consiliului Județean Iași, au declarat ieri, în cadrul unei conferințe de presă, că sînt împotriva construirii oricărui tip de imobil în zona centrală a municipiului Iași. Prin zonă centrală, aceștia înțeleg terenul din jurul Palatului Culturii, delimitat de străzile Sf. Lazăr și Anastasie Panu. În spatele Teatrului "Luceafărul", consilierii județeni cred că trebuie să fie amenajat un uriaș parc și... doar atît. "Nu trebuie, în mod provizoriu, să se construiască nimic în zona centrală. Solicităm ca această zonă să capete statutul de zonă protejată, în care să fie interzisă construcția oricărui imobil", ne-a declarat Lucian Oarză, președintele Comisiei Județene de arhitectură și urbanism. **(M. GIUBERNEA)**

Dezbateri la Colegiul Medicilor

Dreptul de liberă practică

La 6 luni de la ultima întrunire a Colegiului Medicilor, membrii acestei organizații s-au întîlnit, în această săptămînă. În prima ședință din anul 1997, s-a discutat despre acordarea dreptului de liberă practică unor medici. Discuțiile au ajuns într-un punct comun, acela că numai un medic specialist, sau un medic primar își poate deschide cabinet medical, pentru o anumită specializare. Spre deosebire de aceștia, medicii rezidenți își pot deschide doar cabinete de medicină generală. Deși s-au discutat cazurile concrete ale unor medici care doresc să își deschidă cabinete particulare, participanții la discuții au considerat dezbaterea ca fiind "de principiu". **(Cristina PETRACHE)**

Aventurile celor care pocnesc din degete, să vină chelnerii

"Prințul restaurantelor" din Iași, acuzat că și-a jefuit supușii

Soții Petru și Elena Rusu sînt cercetați penal, sub acuzațiile de "gestiune frauduloasă și neglijență în serviciu". Cei doi au fost la conducerea Magazinului "Premial", unitate ce aparține de S.C. Gastrocom (unitate cu capital de stat, care patronează mai multe restaurante și terase din oraș), în intervalul decembrie 1995 - iunie 1996. Anterior acestei perioade, soții Rusu au avut în gestiune și alte unități ale Gastrocom: Berăria "Aluniș", Hala Centrală și Terasa "Ciric". Ei au fost schimbați din funcțiile de gestionari ai magazinului și, apoi, luați în "vizorul" organelor de Poliție, datorită unei lipse în gestiune de 71,5 milioane lei. Cei doi soți susțin că nu au luat nici un ban din gestiune, principalul responsabil de această pagubă fiind directorul Gastrocom - Cezar Mitescu. În plus, tot ei îl acuză pe director de comiterea mai multor abuzuri.

Chefurile de la Terasa "Ciric"

În perioada 1991-1995, soții Rusu au fost gestionari la unitatea Terasa "Ciric". În acel interval, ei au mai avut și alte gestiuni, pe perioade mai scurte, la Berăria "Aluniș" și Restaurantul "Expres", de la Hala Centrală. În tot acest timp, cei doi susțin că directorul Mitescu venea, săptămînal, la Ciric, însoțit de grupuri de persoane, pentru a petrece aici, împreună, pînă noaptea tîrziu. "***Cînd se organizau ospețe mai mari, cu invitați de seamă, ca Toader Berlea de la FPS sau directorul Gîrlea de la Comtom, se aduceau, special, ospătari de la Restaurantul «Timiș». Se făceau consumații - de la antreuri diverse, pînă la fripturi la grătar, cîrnați, mici și fel de fel de băuturi scumpe. La sfîrșit, C. Mitescu spunea că toată consumația va fi suportată din fondurile de protocol ale managerului, fonduri care erau numite «nelimitate». Toate aceste cheltuieli au trebuit achitate, în cele din urmă, din banii noștri***", ne-a relatat Petru Rusu. Managerul Gastrocom neagă aceste acuzații. El susține că nu a vizitat Ciricul decît în interes de serviciu. ***"O singură dată am dat și eu o masă la Ciric - era de ziua mea , în iunie 1995, însă, la sfîrșit, am scos bani din buzunar și am plătit ospătarului"***, susține Cezar Mitescu.

"Aprovizionarea familiei managerului Mitescu se făcea de la magazinul nostru"

Așa cum am precizat mai sus, cei doi foști gestionari sînt acuzați că au păgubit societatea cu nu mai puțin de 71,5 milioane lei. Ei afirmă însă că sînt nevinovați. ***"C. Mitescu a căutat un țap ispășitor și ne-a găsit pe noi doi. Zilnic - în cele aproape 180 zile cît am fost la «Premial» - aprovizionarea pentru familia managerului, pînă la sarea de bucătărie, se făcea de la magazinul nostru, fără a se plăti. Cît a ținut campania electorală, directorul lua portbagaje întregi cu mărfuri, spunînd că, în acest fel, susține campania PDSR, partidul care ne ține și ne dă prime"***. Cezar Mitescu a negat, din nou, aceste acuze. El a precizat că are, de fapt, un fond de protocol, însă a preferat ca, de fiecare dată cînd a făcut cumpărături de la Magazinul "Premial", să plătească pe loc, cu banii jos. Vom reveni. **(Dragoș STÎNGU)**

Cezar Mitescu, directorul SC GASTROCOM

O "mare victorie" a Parchetului

A fost finalizată ancheta în cazul dosarelor arse

■ *procurorul Pavel Morariu susține că grefiera Cornelia Nicolau este singurul vinovat în acest caz* ■ *el mai declară că nu au fost arse dosare penale, ci numai maculatură* ■

"Ancheta în cazul dosarelor arse de grefiera Cornelia Nicolau, de la Parchetul de pe lîngă Judecătoria Iași, este finalizată, urmînd ca săptămîna viitoare să întocmesc rechizitoriul de trimitere în judecată", ne-a declarat, ieri, *Pavel Morariu*, procurorul care a condus ancheta. El a ținut să precizeze că dosarul a fost instrumentat de către un procuror din cadrul Parchetului de pe lîngă Tribunalul Iași, pentru că acesta era organul de cercetare competent a o ancheta pe grefieră. ***"Deși a fost oarecum jenant să interoghezi o persoană care a lucrat ani de zile la aceeași instituție ca și mine, consider că cercetările s-au făcut cu obiectivitate și nu au avut în vedere acoperirea vreunui vinovat. Mai mult, doi procurori veniți de la București, au supervizat ancheta"***. Pe parcursul cercetărilor, Camelia Nicolau nu și-a schimbat declarația inițială. Vinovăția acesteia este evidentă, în schimb, mai mulți procurori, care au dorit să-și păstreze anonimatul, sînt de părere că ceilalți doi acuzați de complicitate sînt, practic, victimele grefierei. De aceeași părere este și procurorul Pavel Morariu, care consideră că ***Adriana Mihăilă*** și ***Dumitru Cojocaru*** nu au fost conștienți de gravitatea faptelor lor. Procurorul susține că nu au fost arse dosare penale cu rechizitorii, așa cum susțin polițiștii. "***Este posibil ca ei să fi văzut plîngerile îndosariate și să creadă că sînt dosare penale cu rechizitorii. În acest caz, cercetările nu erau de competența polițiștilor. Nimeni nu a fost interesat să-i dea deoparte***", a precizat în încheiere, procurorul Pavel Morariu.

Pavel Morariu - procurorul care a făcut ancheta în cazul dosarelor ase

Polițiștii care i-au surprins pe cei trei, în timp ce dădeau foc unor documente din Parchet, sînt însă de altă părere.

"La marginea comunei Miroslava au ars zeci de dosare. Noi am descoperit această faptă și am constatat că au fost arse dosare ale Parchetului, și nu simplă maculatură. Ancheta făcută de procurori nu poate fi obiectivă, pentru simplul motiv că principala inculpată a fost, ani la rînd, colegă de serviciu cu actualii anchetatori", ne-au declarat aceștia. De remarcat că evenimentele de la Miroslava sînt intens comentate în Parchet și Poliție. Dar, toți cei care își exprimă părerile doresc să nu li se publice numele. Ei nu știu cine va învinge în conflictul dintre Parchet și Poliție și, de aceea, se tem ca eventualele declarații publice să nu se răsfrîngă, ulterior, negativ asupra lor. **(Anca ALEXANDRU)**

La Direcția Agricolă

Patru pretendenți la funcția de director general

Joi a fost ultima zi de înscriere pentru cei ce doreau participarea la concursul pentru ocuparea postului de director general al Direcției Agricole Iași. Deși la Ministerul Agriculturii și Alimentației s-a mai susținut un concurs, în luna februarie, conducerea ministerului nu și-a dat acordul pentru nici unul din candidații înscriși la acea dată. Pentru concursul din data de 11 martie, s-au înscris următoarele persoane: ***Victor Petrescu*** (profesor la Liceul Agricol Copou), ***Ion Crăcăleanu*** (inginer agricol în cadrul Centrului Agricol Scînteia), ***Gheorghe Steclaru*** (specialist al Centrului pentru Protecția Plantelor Tîrgu-Frumos) și ***Vladimir Tănăsoiu*** (medic veterinar la Federalcoop). Menționăm că ultimii trei au susținut acest concurs și prima dată, dar nici unul dintre ei nu a avut rezultatele necesare pentru ocuparea postului. **(B. N. SCHLICH)**

Prim-procurorul Constantin Ilaș a pus pe jar Baroul de avocați

■ *cererea sa de trecere în avocatură a stîrnit proteste* ■ *prodecanul Baroului, Adrian Mogoș, afirmă că nu va fi acceptată această solicitare* ■

"Avocatura nu este batalion disciplinar pentru procurorii cu probleme", ne-au declarat ieri mai mulți avocați ai Baroului Iași, referitor la cererea prim-procurorului ***Constantin Ilaș*** de a trece în avocatură.

În numărul de ieri al cotidianului **"Monitorul"**, v-am informat despre cel mai surprinzător efect al scandalului dosarelor arse. Pe 4 martie 1997, prim-procurorul Parchetului de pe lîngă Curtea de Apel Iași, Constantin Ilaș, s-a adresat în scris conducerii Baroului de avocați, solicitînd să fie admis în cadrul acestei instituții ca simplu avocat. Constantin Ilaș și-a motivat intenția, explicînd că nu mai rezistă tensiunilor psihice la care este supus . Totodată, el a mai cerut să fie primit în Barou fără examen și fără să efectueze stagiu. Intenția prim-procurorului Ilaș de a deveni avocat a stîrnit un val de proteste printre membrii Baroului. Principalele nemulțumiri au fost cauzate de scandalul existent, în momentul de față, la Parchete. Incendierea unor dosare de către grefiera ***Cornelia Nicolau*** de la Parchetul de pe lîngă Judecătoria Iași a pus într-o lumină nefavorabilă angajații Parchetelor. Avocații au perceput negativ cererea prim-procurorului Constantin Ilaș. Prodecanul Baroului, ***Adrian Mogoș***, a declarat fățiș că nu va fi de acord cu primirea lui Constantin Ilaș în rîndurile avocaților: ***"Pînă nu se limpezesc lucrurile la Parchet, nu voi admite, cel puțin eu, personal, ca prim-procurorul Ilaș să fie admis în Barou. Nu sîntem colacul de salvare al celor care, eventual, se simt responsabili de imaginea actuală a Parchetului. Cererea lui Constantin Ilaș nu va fi admisă"***, a precizat Adrian Mogoș. Numeroși avocați ne-au sugerat că schimbarea de carieră a prim-procurorului este sigură. Chiar în interiorul Baroului s-au format deja două tabere. De pildă, avocata ***Natalia Moșnegutu***, consilier al Baroului, ne-a precizat că admiterea (sau respingerea) prim-procurorului în avocatură poate fi hotărîtă numai de Consiliul Baroului. Pe de altă parte, avocații nemulțumiți au pretins că au drept de veto și că pot boicota o eventuală primire în Barou.

Avocata Natalia Moșnegutu a declarat însă că membrii Baroului pot, cel mult, să formuleze în scris obiecțiunile împotriva hotărîrii Consiliului.

Sînt greu de interpretat diferențele dintre cele două "tabere", deși mai mulți avocați le-au interpretat ca "semne sigure" ale admiterii lui Constantin Ilaș în Barou. Asupra acestui subiect vom reveni într-un număr viitor al cotidianului "Monitorul". **(Adina SCUTELNICU)**

Hotelul "domnișoarei de fier" a costat un miliard de lei

■ *banii erau destinați reparațiilor capitale la școlile din județ*

Fosta conducere a Inspectoratului Școlar Județean a cheltuit aproximativ un miliard de lei, pentru amenajarea Hotelului "Eminescu". Actualul inspector general, ***Camelia Gavrilă***, a dat, ieri, publicității o situație cel puțin curioasă. Fostul inspector general, Rodica Luca, a aprobat ca achitarea costurilor lucrărilor de amenajare a fostului internat al Liceului "M. Eminescu" să se facă din bugetul alocat, pe anul 1996, de Ministerul Învățămîntului, pentru reparațiile capitale ale școlilor și liceelor ieșene. Aproximativ aceeași sumă a fost folosită, anul trecut, pentru continuarea lucrărilor de consolidare de la Colegiul Național, care, încă, se mai află în reparații capitale. Cu toate acestea, miliardul alocat amenajării Hotelului "Eminescu" nu a dus la crearea condițiilor de cazare care au fost planificate. ***"Banii au fost livrați în două tranșe. Mai întîi, au fost alocate 700 milioane lei, pentru lucrările de construcții, arhitectură și rezistență. Apoi, s-au întrebuințat 230 milioane lei, pentru lucrările la instalațiile termice, electrice și sanitare. S-au cheltuit foarte mulți bani. Fostul inspector general, Rodica Luca, a dat, încă o dată, dovadă de snobism, la fel ca în cazul achiziționării autoturismului Cielo. Hotelul nu are apă caldă, așa cum era programat, și nici condiții de cazare - mă refer la amenajarea camerelor. Acestea nu sînt extraordinare. Oricum, arată bine, din exterior. Acești bani s-ar fi putut folosi în alte scopuri"***, ne-a declarat inspectorul general, Camelia Gavrilă. **(Silvia CRAUS)**

Hotelul "Eminescu" a fost amenajat de "domnișoara de fier"

MOLDOMOBILA
Iași, Str. Bucium nr. 34

Începînd din
10 MARTIE 1997
S.C. MOLDOMOBILA S.A.
oferă spre vînzare mobilier divers la
prețuri nemajorate.

Lista de produse cu prețurile aferente poate fi consultată la biroul vînzări din cadrul societății noastre.

Informații suplimentare la telefon: 032/237246 sau 232600/126.

CÎND TOATĂ LUMEA SCUMPEȘTE, "UMARO" IEFTINEȘTE!
UMARO SA
ROMAN • Str. Mihai Viteazul 3-5
ÎN PERIOADA 1-31 MARTIE
ACORDĂM REDUCERI
DE PREȚURI DE
3 PÎNĂ LA 9%
în echivalent USD
cu plata în lei
la cursul zilei (BNR)

Pe grupe:
- mașini de tîmplărie
- ferăstraie circulare
- mașini de cepuit
- mașini de șlefuit
- mașini de rindeluit
- Toate accesoriile speciale pentru mașinile de prelucrarea lemnului

Contactați-ne urgent la telefon: 033/726735; 731124;
fax 034/119966; 033/731485

ARDAF IAȘI

Încasează ***asigurarea obligatorie de răspundere civilă auto*** în următoarele puncte de lucru și agenții:

În Iași
✓ B-dul. Ștefan cel Mare bloc B2, et.1
tel.: 032/212118; 210297; 212329; 214572
✓ Complex Dunărea
✓ Pasaj Piața Unirii
✓ Magazin Auto Dinasty - Păcurari
✓ Service ROM-YUG, B-dul. N. Iorga
✓ Zona Gării (Coafor)
✓ B-dul. Dacia nr. 2 (Aliment

În județ:
✓ Comuna Răducăneni (notariat)
✓ Comuna Belcești
✓ Oraș Hîrlău, str. Bogdan Vodă 99, tel: 722234
✓ Oraș Pașcani, Hotel "Central", tel: 763349

Program: 8⁰⁰ - 19⁰⁰

BANCA ROMÂNEASCĂ S.A.
Sucursala Iași, str. Sf. Lazăr, Nr. 2, tel 214650

practică începând cu data de 4 martie 1997
următoarele dobânzi cu % pe an

A. Pentru depozite la termen

Perioada	Persoane fizice Dobândă fixă	Persoane fizice Dobândă modificabilă	Persoane juridice Dobândă modificabilă
1 lună	130	140	140
1-3 luni	115	150	150
3-6 luni	110	155	155
6-9 luni	105	135	135
9-12 luni	100	125	125

B. Certificate de depozit cu scadență

între 30 - 90 zile .... 150% pe an

MONITORUL DE IAȘI

Un om trist

Nicolae Bică rămîne în arest

Tribunalul Iași a respins, ieri, cererea de punere în libertate a cunoscutului Nicolae Bică. Mai exact, s-a respins recursul formulat de acuzat la prelungirea mandatului de arestare preventivă, hotărîtă de instanță. Nicolae Bică a intrat în atenția publicului atît prin suma exorbitantă cu care s-a afirmat că și-a înșelat partenerii de afaceri - 40 miliarde lei , cît și prin implicațiile sale în lumea afacerilor. El a denunțat afacerile necurate săvîrșite de Marcel Ivan, directorul Credit Bank. În plus și-a angajat apărător un avocat în vogă și foarte disputat la momentul actual, Nicolae Cerveni.

Deși apărarea a arătat că sumele vehiculate în ceea ce privește prejudiciul creat sînt mult mai mici, instanța a respins recursul. Este foarte probabil, avînd în vedere cum au decurs lucrurile pînă în momentul de față, ca Nicolae Bică să fie judecat în stare de arest. **(A. SCUTELNICU)**

La Universitatea "Al.I.Cuza"

A fost înființată Facultatea de Psihologie și Științe ale Educației

De ieri, la Universitatea Al.I.Cuza s-a înființat, oficial, cea de-a paisprezecea facultate. Direcția Generală de Învățămînt Superior și Cercetare Științifică a remis rectorului Gh. Popa Ordinul nr. 3487, care prevede înființarea Facultății de Psihologie și Științe ale Educației, avînd specializările Psihologie, Psihopedagogie Specială și Pedagogie, preluate de la Facultatea de Filozofie. Astfel, Facultatea de Filozofie va avea în continuare doar specializările Filozofie, Sociologie, Asistență socială și Științe Politice. Prof.dr. Gheorghe Popa, ne-a declarat: "Vom avea astăzi Biroul Senat, în care se va hotărî numărul de reprezentanți ai noii facultăți, în Senat. Eu cred că, pînă în aprilie, cel tîrziu, vor avea loc alegeri pentru toate funcțiile de conducere, atît la noua facultate, cît și la Filozofie. Calendarul acestor alegeri va fi stabili, însă, de către profesori". Încă nu se știe dacă Facultatea de Psihologie și Științele Educației va obține locuri pentru admiterea din acest an. **(Adrian NEAGA)**

Din partea francezilor

Ajutoare pentru rețeaua sanitară

Ieri, Florin Vitan, prefectul județului Iași, s-a întîlnit cu o delegație a Ambasadei Franței la București, din care a făcut parte și Olivier Roussele, coordonatorul Misiunii Umanitare "Solidarites", în România. Această organizație acordă ajutor umanitar de urgență pentru țările din Europa de Est. Scopul vizitei francezilor la Iași, după cum ne-a declarat doctorul Vasile Astărăstoaie, directorul Direcției Sanitare Iași, este să desfășoare un program de asistență a copiilor defavorizați social. Pînă în prezent, organizația franceză a ajutat cu fonduri reconstrucția și reamenajarea Spitalului din Galata, și a mai desfășurat cîteva programe sociale, legate tot de minori. **(M. GIUBERNEA)**

Dosarele Poliției

Tîlhar de profesie

Mircea Pătrășcanu (40 de ani), din Iași, cu antecedente penale, a fost arestat ieri, din ordinul Parchetului de pe lîngă Judecătoria Iași, pentru comiterea infracțiunii de tîlhărie.

Anchetatorii au constatat că în noaptea de 27/28 februarie, Mircea Pătrășcanu l-a tîlhărit pe Marcel Strungariu, deposedîndu-l de suma de 150.000 lei. Mircea Pătrășcanu a intrat în barul "Miorița" ca să "vizeze" clienții ce au băut mai mult și care au bani. După ce și-a "filat" posibilele victime, a ieșit, așteptîndu-le afară. Pe la miezul nopții, Marcel Strungariu, unul dintre consumatori, a plecat spre casă, fiind urmărit îndeaproape de Mircea Pătrășcanu. Într-un loc întunecos, acesta l-a acostat și l-a lovit violent. Bărbatul, aflat sub influența alcoolului, nu a reușit să se apere de furia agresorului. Profitînd de aceasta, Mircea Pătrășcanu i-a furat toți banii pe care-i avea asupra sa, aproximativ 180.000 de lei. Codul Penal prevede o pedeapsă cu închisoare de la 5 la 20 ani pentru această infracțiune. **(Alice MARCU)**

Tinerii căsătoriți de astăzi au alte probleme decît cuplurile de acum zece ani. Ei nu găsesc de lucru, nu au bani și nici speranțe. Adeseori își îneacă amarul în băutură. La toate acestea, se adaugă ceva care, cîteodată, este mai grav decît toate

În casă cu soacra

În ultima perioadă, mulți specialiști au semnalat fenomene specifice tranziției. Foarte multe persoane au devenit dependente de alcool, băutura fiind un "instrument de luptă" împotriva lipsurilor. Au început să apară în țară marijuana, hașișul și, deci, dependența de drog. Unele persoane sînt dependente de cafea, altele de țigări sau medicamente. Toate aceste fenomene sînt cunoscute, cercetate și întoarse pe toate fețele. În ultimii ani însă, un alt fel de dependență, de tip social, tinde să devină fenomen: dependența de părinți. Nu este vorba de relația firească mamă-bebeluș sau părinte-adolescent. Tot mai mulți tineri întîrzie să-și ia zborul din cuibul familial, din cauza actualelor condiții economice. Lipsa locuințelor, a locurilor de muncă plătite decent, au efecte directe asupra părinților, obligați de împrejurări să-și țină lîngă ei copiii pînă la vîrste ce, adeseori, depășesc prima tinerețe. În loc să se bucure de pensie și de o oarecare liniște, părinții zilelor noastre cresc nepoți, trăiesc laolaltă cu fiul/fiica și nora/ginerele, își împart veniturile cu doi-trei-patru copii, oameni în toată

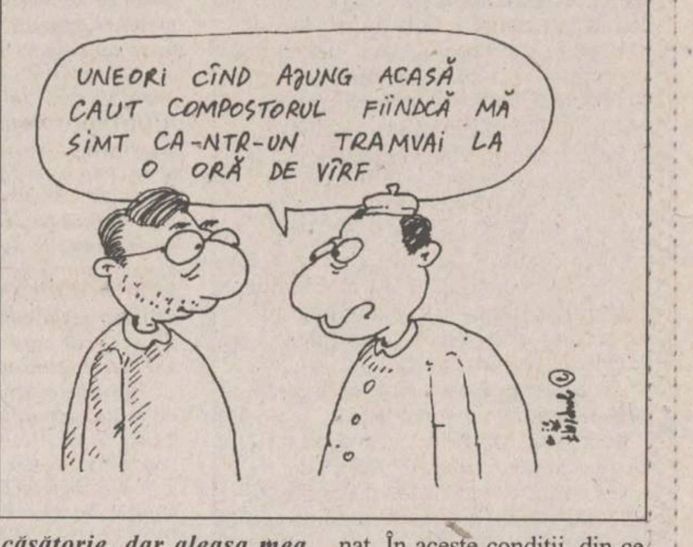
UNEORI CÎND AJUNG ACASĂ CAUT COMPOSTORUL FIINDCĂ MĂ SIMT CA-NTR-UN TRAMVAI LA O ORĂ DE VÎRF

Dependența de părinți

Acest lucru nu are efect numai asupra bătrînilor, ci și asupra tinerilor. Ideea de cuplu și de familie a suferit o modificare importantă. Doi tineri căsătoriți nu pot spune că sînt o familie foarte fericită atît timp cît soacra este mereu în preajmă. Intimitatea este greu de păstrat în condițiile în care trei familii, de exemplu, trăiesc laolaltă, într-un apartament. Din această cauză, multe cupluri tinere clachează și ajung la divorțuri motivate doar de lipsa de spațiu.

Mariana și Valentin T. sînt căsătoriți de patru ani. El lucrează, ea este încă studentă. Familia lui nu îi poate ajuta, dar mama ei este la țară. ***"Dacă nu mi-ar trimite mama o dată la două săptămîni mîncare, am muri de foame. Uneori ne trimite și bani, dar aceștia sînt din ce în ce mai puțini, în ultima vreme. Nu m-am gîndit niciodată că la aproape 25 de ani nu-mi voi putea ajuta eu părinții"***, spune Mariana.

Două rafturi erau ale mele, două ale mamei

Soții T. sînt totuși un caz fericit, pentru că au o locuință. *Gabi și Cristian Popa* nu au avut acest noroc. Lucrează amîndoi dar nu au reușit să pună deoparte nici un ban pentru o casă. Locuiesc la părinții ei, unde împart apartamentul de trei camere și cu fratele tinerei, necăsătorit.

"O perioadă de cîteva luni am stat în gazdă. Prețurile au crescut și am fost nevoiți să ne mutăm înapoi, la părinți. Cum Cristian nu se prea înțelege cu mama, viața noastră este punctată de certuri periodice, în general de la bani, de la contribuția noastră în casă. Au fost momente extrem de grele, cînd am împărțit pînă și frigiderul și cămara de la bucătărie. Două rafturi erau ale mele, două ale mamei. Pînă la urmă ne-am împăcat, dar sînt convinsă că vor urma și alte certuri", mărturisește cu tristețe, Gabi. Soții Popa nu prevăd vreo îmbunătățire a traiului lor în următorii ani, dar mai au speranțe.

În cazul lui ***Tiberiu N.,*** se poate vorbi despre un alt fel de dependență de părinte. Peste cîteva luni tînărul va împlini 30 de ani și încă nu a reușit să-și întemeieze o familie. Este șomer, urmează cursuri de calificare și stă încă la mama. Practic, trăiește din banii mamei, femeie divorțată de mulți ani. *"Îmi dau seama că nu am tocmai o viață normală. Mama îmi spală, mama îmi gătește, mama îmi alege prietenele, mama îmi spune cam tot ce trebuie să fac. Da, pot spune că sînt dependent de mama. Dar cum aș putea să-i ies din cuvînt, cînd știu că ea a făcut atîtea pentru mine? Eu n-am casă, n-am bani și acum n-am nici serviciu. Am avut o tentativă de căsătorie, dar aleasa mea n-a convins-o pe mama că îmi este potrivită. Cîteodată cred că nu voi pleca de la mama niciodată"*, spune Tiberiu.

Familia înseamnă soț, soție, soacră, socru etc.

Cazurile prezentate mai sus sînt semnificative pentru zilele noastre. Tinerii nu mai vor să se căsătorească, tocmai pentru a nu ajunge în astfel de situații. Familia a ajuns să însemne soț, soție, copii, soacră și socru și uneori cumnat. În aceste condiții, din ce în ce mai des, copiii ies din calcul încă de la începutul întemeierii unei familii. Dependența de părinți a făcut ca multe iubiri să moară în fașă, iar, pentru adolescente, atributele "înalt, frumos, deștept" s-au transformat în "bogat, cu casă și mașină". Happy-end-ul poveștii de dragoste românești în perioada de tranziție ar trebui să sune cam așa: ***"S-au căsătorit, au primit imediat o casă de la Primărie, amîndoi au avut serviciu și astfel au trăit fericiți pînă la adînci bătrînețí".*** **(Dana PAVEL)**

Oamenii lui Gîrlea se comportă în tramvai ca într-un cort de țigani

Controlorii RATC au reinstaurat teroarea în mijloacele de transport

■ *ei au luat inelul de aur al unui copil, prins fără bilet, pînă la achitarea amenzii*

Controlorii RATC i-au luat unui copil de 12 ani, care a fost prins fără bilet în autobuz, un inel de aur de pe deget, în schimbul amenzii. ***Irina Astăncioaei, elevă în clasa a VI-a la Școala "Ionel Teodoreanu"***, alergase după autobuzul care circula pe traseul 47, reușind să urce în ultimul moment, dar fără să mai apuce să-și cumpere bilet din stație. Găsită fără bilet de către controlori, fetița le-a explicat că are bani la ea, dar că nu a reușit să-l cumpere din stație, deoarece se grăbea să ajungă la școală. Angajații RATC au obligat-o pe Irina Astăncioaei să coboare la prima stație, amenințînd-o că o vor duce la Poliție, pentru a se legitima. Extrem de speriată, fata a început să plîngă, refuzînd să îi urmeze. În final, ***controlorul Maria Lupoescu***, cu numărul de ecuson 938, a hotărît să-i ia fetiței inelul de aur pe care îl avea pe deget și i-a promis că i-l va înapoia dacă va veni la sediul regiei, ca să plătească amenda în valoare de 5.000 de lei.

"Copilul a ajuns acasă plîngînd și mi-a trebuit o jumătate de oră pînă să înțeleg ce s-a întîmplat, deoarece era traumatizată psihic. M-am dus imediat la RATC, dar n-am găsit pe nimeni la serviciul «Control Călători». Am aflat că abia la ora 13.00 se deschide acest birou și că tot atunci îi pot găsi și pe contolorii care i-au luat inelul", a relatat Magda Ciubotaru, mama fetiței. Deși, pînă la urmă, Irina și-a recuperat inelul în schimbul achitării amenzii, doamna Ciubotaru s-a declarat nesatisfăcută de modul în care s-a încheiat povestea: ***"Este inadmisibil să îți bați joc într-un asemenea hal de un copil și, în același timp, să lași toți țiganii din Iași să circule pe gratis".***

Directorul adjunct al RATC, Nicolae Abălașei* (foto)**, pus la curent cu datele situației, a ajuns la concluzia că angajații regiei nu sînt vinovați de producerea incidentului și nu va lua, astfel, nici o măsură administrativă împotriva acestora. ***"În mod normal, copilul ar fi trebuit dus la cea mai apropiată circă de Poliție pentru a fi identificat, dar dacă s-ar fi insistat pe ideea asta, fetița ar fi fost și mai mult traumatizată. Sînt convins că eleva avea bani da bilet, dar, în lipsa acestuia, rămîne tot un călător fraudulos, controlorii fiind obligați s-o amendeze". Nicolae Abălașei consideră că luarea cu forța a inelului nu a fost un abuz, ci o soluție de compromis. Cerîndu-și scuze pentru neplăcerile provocate copilului, directorul adjunct al RATC a recunoscut că nu cunoaște nici o soluție privind comportamentul controlorilor față de copiii care sînt găsiți fără bilet în mijloacele de transport.

Această destăinuire este la fel de penibilă ca și "acoperirea" pe care și-a pus-o la cale purtătoarea ecusonului 938, Maria Lupoescu. ***După ce i-a luat inelul, aceasta a obligat fetița să scrie pe loc o declarație, prin care recunoaște că a cedat de bunăvoie obiectul de aur și că se obligă să plătească amenda în valoare de 5.000 de lei.*** **(S.STOIANOV)**

Directorul RAJAC ne face o "bucurie"

"Prețul real al unui metru cub de apă este de 1.300 lei"

■ *Gheorghe Nichita afirmă că va solicita aprobare pentru scumpirea apei*

Recentele scumpiri ale energiei electrice vor afecta și Regia Autonomă Județeană de Apă Canal (RAJAC). În prețul apei, de ***850 lei/mc***, intrat în vigoare de la 1 ianuarie 1997, s-a avut în vedere o creștere a prețului energiei electrice cu 80%.

"În condițiile în care acest preț a depășit și cele mai pesimiste prognoze ale noastre, înregistrînd o creștere cu 300%, sîntem nevoiți să ne punem problema unei noi majorări", a declarat ***Gheorghe Nichita, director general al RAJAC.*** Regia din Iași încă nu înregistrează pierderi, dar în scurt timp nu va putea să recupereze cei 207 lei la fiecare metru cub de apă, care sînt alocați pentru rambursarea creditului BERD. Gheorghe Nichita a precizat că influențele recentelor scumpiri asupra cheltuielilor și veniturilor RAJAC își vor face efectul abia luna viitoare.

Regia din Iași, precum și cele din țară care au contractate credite BERD urmează să poarte discuții la Oficiul Concurenței și la Biroul BERD din Ministerul de Finanțe, privind o eventuală modificare a prețurilor. ***Regiile din țară care nu sînt în această situație și-au modificat prețurile pentru apa distribuită, acesta depășind 1.000 lei pentru un metru cub.*** Prețul actualizat al apei la Iași ar fi de ***1.300 lei,*** după cum a precizat Gheorghe Nichita. **(Ovidiu BUNEA)**

Victimele directorului Ovidiu Benderliu se plîng Justiției

■ *patru angajați ai Internațional Complex Service afirmă că au fost concediați pentru că intenționau să constituie un sindicat în unitate*

În urma concedierii a patru angajați de la ***International Complex Service (ICS)*** (reprezentanta din Iași a firmei Rodae), unul dintre cei vizați de măsura ***directorului general Ovidiu Benderliu*** a depus contestație a deciziei de desfacere a contractului de muncă.

Reamintim că ***în luna ianuarie, 31 de angajați de la ICS au strîns semnături pentru constituirea unui sindicat.*** Riposta conducerii a fost promtă și dură, aceasta desfăcînd, la scurt timp, contractele de muncă celor patru salariați care reprezentau grupul de inițiativă. Directorul Benderliu a afirmat că măsura sa a fost determinată de scăderea activității, situație care l-a obligat la restructurarea unor posturi din unitate.

Cei patru salariați concediați - ***Vasile Alexa, Gheorghe Ivanciuc, Iulian Perdeică și Anton Bălteanu*** - au respins acest punct de vedere, apreciind că rapiditatea cu care măsura desfacerii contractului de muncă a fost pusă în aplicare, lipsa unor criterii convingătoare după care să fi fost selectați cei afectați, precum și faptul că tocmai viitorii lideri ai sindicatului au fost dați afară dovedesc intenția directorului general de a curma, în fașă, apariția unui sindicat la ICS.

În urma desfacerii contractului de muncă, Vasile Alexa a depus contestație, întrucît ***"decizia a fost dată fără preaviz și a avut un caracter vindicativ, de împiedicare a constituirii unui sindicat la ICS, fiind concediați toți cei patru membr ai comitetului de inițiativă; în plus, decizia a fost luată fără consultarea în prealabil a Serviciului Personal, fiind semnată doar de directorul general Ovidiu Benderliu".*** Alexa Vasile solicită reintegrarea în aceeași funcție sau într-o funcție similară în unitate și cere plata salariului la zi , reclamînd și daune morale.

Conducerea ICS îngrădește dreptul constituțional la liberă asociere. În plus, după cum a menționat Adela Baboi, avocata lui Vasile Alexa, ***"articolul 48 al Legii 54/1991, a sindicatelor, precizează că este infracțiune și se pedepsește cu închisoare de la 6 luni la 2 ani împiedicarea exercițiului dreptului de liberă organizare sau asociere sindicală. Decizia abuzivă a directorului Benderliu întrunește elementele constitutive ale infracțiunii amintite".*** **(Ovidiu BUNEA)**

Ovidiu Benderliu, directorul SC Internațional Complex Service

1300 lei/km
250 lei pornirea
13000 lei ora de staționare

SATT TAXI 272555

REL Computer s.r.l.
Șos. Arcu nr. 12, tel./fax 032/214190, 217244
1 - 8 Martie 1997
Mărțișor
REL COMPUTER
PC PENTIUM/ 100 Mhz
7.999.999 lei
+
IMPRIMANTĂ
EPSON COLOR 500
2.999.999 lei
PREȚUL INCLUDE TVA

TAMILIA COM CORPORATION SRL
Sucursala Iași
comercializează
EN-GROS și EN DETAIL
la preț de importator
ELECTROPLUȘ
(TAPIȚERIE, MOBILĂ, AUTO)
- uni și imprimat -
TRICOT BBC
(diverse tipuri)
PIELE ARTIFICIALĂ
(pentru marochinărie și tapițerie)
ALTE PRODUSE TEXTILE
Tel.: 032/163260, Bd. Dacia nr. 51, bl. DD3, parter

CONY SAT
STUDIOUL DE TELEVIZIUNE IAȘI
Sîmbătă ora 18.00
COCKTAIL MAGAZIN
emisiune interactivă de divertisment
CONCURSURI CU PREMII
Realizator OANA TURCU
Duminică ora 18.00
MOZAIC DUMINICAL
emisiune interactivă de divertisment
CONCURSURI CU PREMII
Realizator OANA TURCU
Telefonul telespectatorului 032/230576

MONITORUL DE PAȘCANI

Ședință importantă

Pescarii vor să intre în legalitate

Pescarii amatori din municipiul Pașcani și din localitățile limitrofe sînt nemulțumiți de modul în care este condusă și administrată filiala AGVPS, la care sînt cotizanți. Un grup de 9 pescari, membri AGVPS Pașcani, au adresat o scrisoare deschisă președintelui și directorului AGVPS Iași , precum și președintelui AGVPS Pașcani. Reproducem pasajele mai importante referitoare la cîteva dintre necazurile pe care pescarii cotizanți la AGVPS Pașcani le îndură de la o vreme încoace:

"(...) De peste 30 de ani, cei care au condus și conduc destinele acestei filiale au promis că vor încheia contracte de închiriere pentru unele bălți și heleștee, astfel încît pescarilor să li se ofere mai multe posibilități de practicare a acestui hobby, pentru a nu mai depinde numai și numai de apele Siretului - rîu care este considerat apă industrială. Pentru pescuitul într-un asemenea «rîu industrial» ni se pretind și se percep cotizațiile și taxele de pescuit sportiv.

Toți pescarii am hotărît să organizăm o ședință în ziua de joi, 13.03.1997, ora 17,00. L-am invitat pe președintele filialei Pașcani, dar acesta ne-a zis că la acea dată nu se va afla în Pașcani! L-am invitat și pe directorul AGVPS Iași, care a refuzat categoric invitația noastră. După vehemența cu care ne-a vorbit la telefon nu am putut intui, de fapt, ce interese apără. Pescarii mai speră că taxa fixată la 103.700 lei va fi diminuată, astfel încît toți pescarii din AVGPS să intre în legalitate prin plata unei sume modice (...) Reînnoim invitația pentru reprezentanții AGVPS Iași și Pașcani, rugîndu-i să participe la această ședință (...)"

În textul remis redacției Pașcani, pescarii se plîng și de faptul că "reprezentanții AGVPS Iași nu au făcut nimic pentru ei".

Poate că această scrisoare deschisă va avea efectul scontat. Vom reveni cu o relatare de la ședința ce se va desfășura joia viitoare. **(G.A., S.A.)**

Au trecut deja două luni

Derularea programului finanțat de BERD întîrzie

Așa cum am informat la sfîrșitul anului trecut, în mai multe articole din cotidianul nostru, RAGCL Pașcani va demara, la începutul acestui semestru, un program de reabilitare a rețelei de termoficare și modernizare a centralelor termice din municipiu. Costurile lucrărilor sînt estimate la circa 11 milioane dolari. Banii vor fi alocați de la bugetul de stat și de la Banca Europeană de Reconstrucție și Dezvoltare. Trebuie remarcat faptul că astfel de programe cu finanțare BERD se vor derula în doar cinci orașe din țară. Rămîne de văzut cît de punctuali se vor dovedi "factorii de răspundere" în aplicarea lor. Să nu uităm că deja au trecut 2 luni din anul 1997, iar programul BERD a rămas tot în faza "declarațiilor de intenție". **(S.U.)**

Anchetă MONITORUL: file pentru dosarele Comisiei Anticorupție

Filiera mitei la Pașcani (II)

■ *sute de kilograme de produse lactate (caș și urdă), miei, oi etc. au devenit plocoane pentru diverse "personalități", în schimbul unor "servicii"*

Așa cum relatam în urmă cu două zile, la societatea AGROSPIC Pașcani, creată pe patrimoniul fostelor CAP din satele Sodomeni și Boșteni, a fost schimbată conducerea executivă. Țăranii, în calitate de membri asociați, au susținut o adunare unde au demis conducerea ce administrase averea comună, din anul 1992. Scandalul care a dus la demiterea conducerii AGROSPIC Pașcani s-a declanșat în urma depunerii raportului comisiei de cenzori de la societate, raport care cuprinde situația firmei pe parcursul anului 1996. Conform raportului cenzorilor, s-a sesizat faptul că o mare cantitate de produse au dispărut fără urme. Țăranii care au sesizat ilegalitățile de la AGROSPIC Pașcani, pentru care este acuzată fosta conducere, ne-au înmînat și dovezi prin care solicită deschiderea unor anchete la această firmă.

Dovezile prezentate de țărani sînt bonuri de mînă, semnate de vechea conducere a AGROSPIC Pașcani, prin care, miei și oi, precum și diverse cantități de caș și urdă au ieșit din societate, fără a fi achitate. Aceste bonuri de mînă poartă semnătura ex-directorului AGROSPIC Pașcani și ștampila societății. Conform declarațiilor țăranilor, animalele ori produsele lactate ieșite, fără justificare, din societate, reprezintă cazuri de mituire a diverselor persoane care ocupă funcții cheie în Pașcani ori chiar la nivelul județului Iași. Țăranii spun că, în schimbul acestor plocoane, fosta conducere a AGROSPIC Pașcani reușea să pună în practică diferite afaceri oculte.

Lista cu posibilii corupți

Teancul de bonuri prezentat MONITORULUI de către țărani reprezintă o veritabilă listă a posibililor corupți. Prezentăm în continuare numele celor care s-au înfruptat din averea asociaților de la AGROSPIC Pașcani, precum și data la care au ridicat produsele:

■ ***Vasile Cardaș***, ex-administratorul AGROSPIC - 10 kg.cas și 10 kg.urdă (25.05 1996); 10 kg caș (17.08.1996)

■ ***"Dna. Iancu"***, indicată de asociați ca fiind salariată la Direcția Finanțelor Publice - Pașcani - 3 kg caș (1.04.1996)

■ ***Ing.Angela Duca*** - 6 kg caș (19.08.1996)

■ ***Neculai Gurzun***, șef al serviciului Gospodărie comunală de la Primăria Pașcani - 15 kg cas (5.06.1996)

■ ***Pavel Tîrpescu***, manager general la SCUDAS SA Pașcani, pînă la sfîrșitul anului 1996 - 3 kg cas, 1 kg urdă (18.06.1996); 3 kg caș (12.05.1996); 3 kg cas (1.06.1996); 3 kg cas (22.07.1996); 3 kg caș (29.06.1996); 3 kg caș, 1 kg urdă (24.05.1996); 4 kg caș (6.09.1996); 5 kg caș (30.08.1996); 3 kg caș (4.05.1996).

■ ***Constantin Șargu***, șeful Trustului Instalații Pascani - 5 kg cas (10.05.1996); 6 kg caș, 2 kg urdă (11.06.1996)

■ Plocoane au mai fost duse la Iași și București, și au constat în 6 miei, pe data de 7.04.1996, respectiv 9.04.1996. În bonurile de mînă întocmite pentru acestea nu se specifică destinatarul. Din cele susținute de asociați, aceste plocoane ar fi fost destinate unor persoane din FPS, care au pus umărul la privatizarea secției AGROMEC Vatra Pascani în folosul cîtorva persoane, printre care s-ar număra și ex-administratorul *Vasile Cardaș*, în prezent director general al AGROMEC.

■ ***G.Ungureanu***, ex-contabil șef la AGROSPIC - "o oaie din cele reformă, dacă este bună", se menționează într-un bon de mînă datat 24.10. 1996.

■ ***"Dl.Maftei"*** - 4 kg caș (19.07.1996)

■ Alt bon are înregistrată mențiunea: "Problema semințelor de grîu" (probabil SEMROM SA Iași) - 6 kg caș (bon nedatat); 5 kg cas (6.09.1996); 10 kg caș (nedatat)

■ ***"Ing.Coman - Iași"*** - 6 kg caș (14.08.1996)

■ "Pentru Forțele de Muncă", se specifică pe unul dintre bonuri - 4 kg caș (18.07.1996)

■ ***Pavel Isachi***, jurist al AGROSPIC Pașcani și al AGROCOMPLEX SA Pașcani, (fratele notarului Mihai Isachi din Pașcani) - 5 kg caș (27.09.1996), 6 kg caș și 1 kg urdă (25.07.1996)

■ ***Aurel Ciubotaru***, reprezentant FPS la AGROMEC Vatra Pașcani - 5 kg caș, un miel, 2 kg caș și 1 kg urdă (8.05.1996)

■ ***Lenuța Ioniță***, salariată a Fabricii de zahăr Pașcani - 4 kg caș și 1 kg urdă (11.06.1996)

■ ***Valeriu Mititiuc***, șeful Dispensarului Sanitar Veterinar Pașcani - 5 kg caș și 2 kg urdă (1.08.1996)

■ ***Vasile Prisecaru***, inginer la Camera Agricolă Pascani - 2 kg cas și 1 kg urdă (22.06.1996); 3 kg caș și 2 kg urdă (4.07.1996); un miel (11.04.1996); 3 kg cas (30.08.1996); 3 kg caș și 1 kg urdă (7.08,1996)

■ ***Mircea Zuzanu***, secretar al Primăriei Pașcani - 3 kg caș (1.06.1996); 6 kg cas (1.07.1996)

■ ***Jenică Coman***, director al Băncii Agricole - sucursala Pascani - 3 kg cas și 2 kg urdă (25.07.1996).

Justificarea lipsurilor

Toate aceste persoane sînt menționate pe bonurile existente la sectorul zootehnic al AGROSPIC Pașcani, bonuri care au avut doar rolul de a atesta faptul că persoanele în cauză au ridicat produsele lactate sau animalele. După cum am mai menționat, aceste bonuri nu au fost decontate la casieria societății, fapt constatat și de cenzorii de la AGROSPIC. Hîrtiuțele care au purtat semnătura și ștampila societății aveau ca scop doar justificarea "lipsurilor" din gestiunea sectorului zootehnic în fața ex-directorului general ***Ioan Stoleru.***

Totodată, cenzorii de la AGROSPIC au menționat în raportul lor că ciobanii de la societate au motivat lipsa din gestiune a 9 oi prin predarea lor pentru "protocol", conducerii.

Săptămînă viitoare vom reveni cu amănunte despre modul dubios în care s-a privatizat AGROMEC Vatra Pașcani si cum s-a făcut de a ajuns ***Vasile Cardaș***, ex-administratorul AGROSPIC, director general al secției de mecanizare menționate. **(Nicolae MANOLIU)**

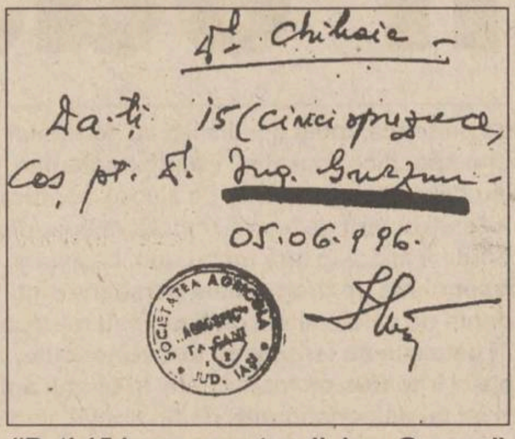

D-l Chihaia -
Dați 15 (cincisprezece)
Caș pt. d-l Ing. Gurzun -
05.06.996.

"Dați 15 kg caș pentru dl. ing. Gurzun"

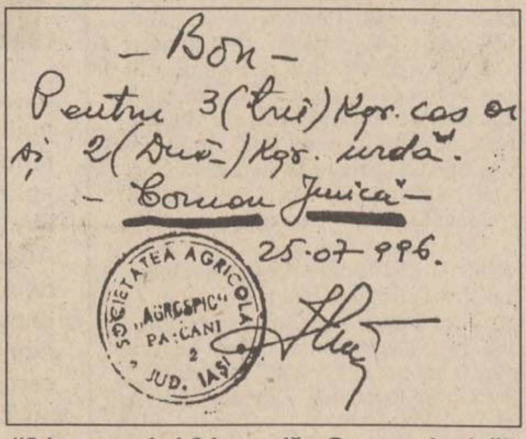

- Bon -
Pentru 3 (trei) Kgr. caș oi
și 2 (două) Kgr. urdă.
- Coman Jenică -
25.07.996.

"3 kg caș oi și 2 kg urdă - Coman Jenică"

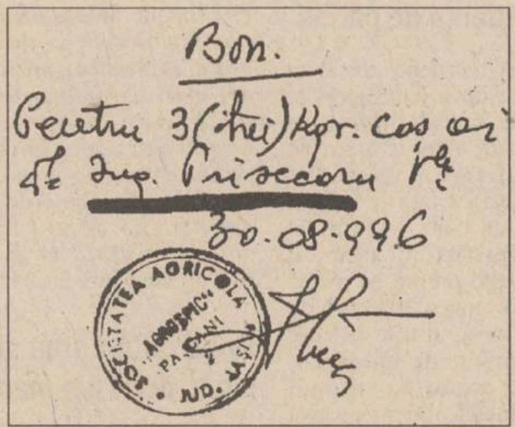

Bon.
Pentru 3 (trei) Kgr. caș oi
d-l Ing. Prisecaru V.
30.08.996

"3 kg caș oi d-lui ing. Prisecaru Vasile"

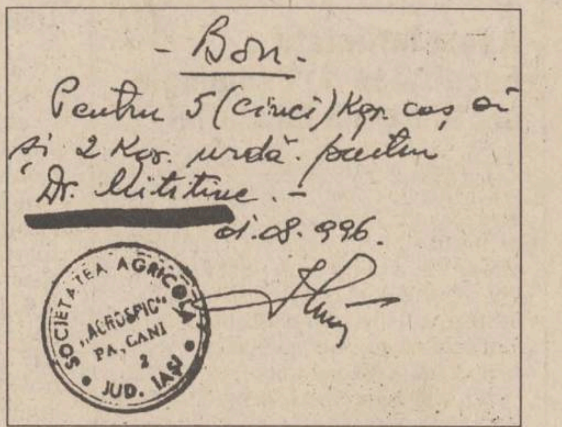

- Bon -
Pentru 5 (cinci) Kgr. caș oi
și 2 Kgr. urdă pentru
Dr. Mititiuc. -
01.08.996.

"5 kg caș oi și 2 kg urdă pentru dr. Mititiuc"

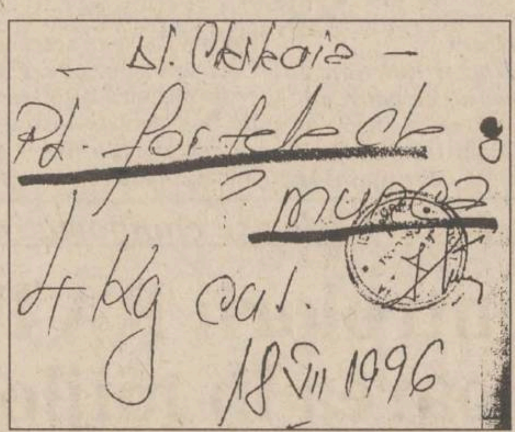

- Dl. Chihaia -
Pt. forțele de
muncă
4 Kg caș.
18 VII 1996

"Pentru forțele de muncă 4 kg caș"

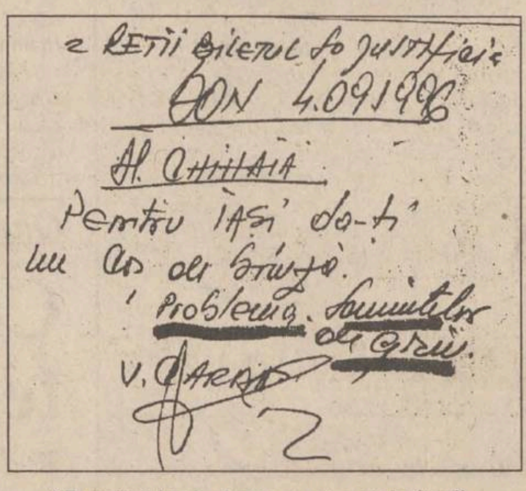

BON 4.09.1996
Dl. CHIHAIA
Pentru IAȘI da-ți
un caș de brînză.
Problema semințelor de grîu.
V. CARDAȘ

"Pentru Iași, dați un caș și brînză - problema semințelor de grîu"

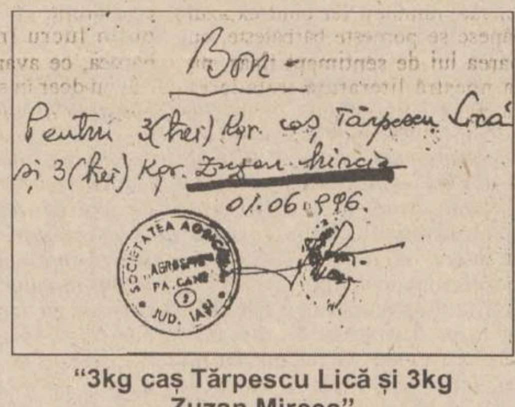

Bon -
Pentru 3 (trei) Kgr. caș Tărpescu Lică
și 3 (trei) Kgr. Zuzan Mircea
01.06.996.

"3kg caș Tărpescu Lică și 3kg Zuzan Mircea"

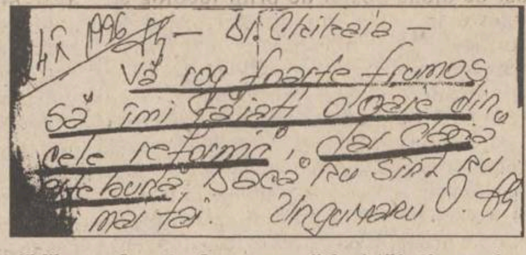

- Dl. Chihaia -
Vă rog foarte frumos
să îmi tăiați o oaie din
cele reformă, dar oaia
este bună. Dacă nu sînt nu
mai tai. Ungureanu G.

"Vă rog foarte frumos să îmi tăiați o oaie din cele reformă, dar dacă este bună. Dacă nu sînt, nu îmi mai tai"

DIRECȚIA DE TELECOMUNICAȚII IAȘI

Stimați abonați,

Începînd cu data de 15 februarie a.c. tarifele serviciilor de telecomuncații s-au modificat, context în care în factura lunii martie vor apărea trei elemente noi:

1. Abonamentul - va fi facturat pentru perioada 1-30 aprilie 1997.

2. Impulsurile - vor fi facturate pe două perioade, respectiv 1-14 februarie și 15-28 februarie.

Exemplu: un abonat înregistrează în perioada:
1 - 14 februarie 180 imp.
15 - 28 februarie 100 imp.

Deoarece protecția socială se realizează doar pentru primele 150 de impulsuri efectuate într-o lună, facturarea se va realiza după cum urmează:

1 - 14 februarie 180 imp. = 150 imp. x 20 lei/imp. = 3.000 lei
30 imp. x 50 lei/imp. = 1.500 lei

15 - 28 februarie 100 imp. - deoarece cele 150 impulsuri au fost consumate în prima perioadă din lună, celelalte impulsuri consumate în a doua perioadă se facturează la 100 lei/imp. (100 x 100 = 10.000 lei)

Aceste calcule sînt valabile pentru impulsurile din luna februarie datorită majorării tarifelor la 15 a lunii, în lunile următoare tarifarea se va realiza la noile tarife, respectiv:

1 - 150 imp. = 50 lei/imp.
peste 150 imp. = 100 lei/imp.

3. Majorări tarife - va cuprinde:
- diferența dintre abonamentul achitat în luna februarie și abonamentul recalculat pe luna februarie.
- diferența dintre abonamentele achitate anticipat la instalare și abonamentul pe luna aprilie.

Exemplu:

În luna februarie un abonat a achitat 4.800 lei abonament, deoarece tarifele s-au majorat de la data de 15 februarie 1997 a fost necesară recalcularea acestuia conform noilor tarife după cum urmează:

1 - 14 februarie abonament 4.800 : 2 = 2.400 lei
15 - 28 februarie abonament 10.000 : 2 = 5.000 lei
total abonament februarie 7.400 lei
diferență abonament 7.400 - 4.800 = 2.600 lei

Persoanele fizice au obligația achitării abonamentului cu anticipație. În acest sens DTc. Iași a luat măsura de completare a celor două abonamente anticipate pînă la valoarea tarifului noului abonament și trecerea acestuia în contul lunii aprilie.

Exemplu:

La instalare un abonat a achitat două abonamente a 4.800 lei (9.600 lei).

Diferența de 400 lei rezultată între valoarea abonamentului pe luna aprilie de 10.000 lei și abonamentele anticipate de 9.600 lei va completa rubrica **Majorări tarife**.

Deci la **Majorări tarife** în exemplul luat se va factura suma de 3.000 lei (2.600 + 400 lei).

Menționăm că în exemplul luat s-a avut în vedere un abonat care funcționează pe linie individuală și are aparat proprietate fără service.

S.C. IMPEX ROMCATEL S.A.

SISTEME DE ALARMĂ - garanție 5 ani

DISPECERAT DE MONITORIZARE ȘI INTERVENȚIE
- intervenția imediată a echipei operative a FIRST GROUP of MOLDAVIA
- alarmarea automată prin pager RADIOTEL

SUPORTAREA CONTRAVALORII PAGUBELOR
- produse abonaților noștri în caz de efracție

IAȘI, str. Lascăr Catargi nr.22, ☎ 032-211328, tel./fax 032-211280

UTILAJE FRIGORIFICE
ITALIA
CONGELATOARE, VITRINE ORIZONTALE SI VERTICALE, CAMERE FRIGORIFICE, AGREGATE PENTRU DULAPURI
PLOIEȘTI - ICRA-BUCEGI (zona XENIA)
tel/fax 044/110891; 044/161113

Vodka DIMITROFF
Rom BARBUDOS
Stoc limitat *Prețuri minime !*
CATI TRADING SRL *Sunați-ne acum la tel.* 032/173471

SC SUPREM SA IAȘI
a deschis o
EXPOZIȚIE CU VÎNZARE
în incinta unității de mașini și utilaje.
Folosiți momentul: PREȚURILE ÎNCĂ NU AU FOST MAJORATE
Adresa societății: SUPREM IAȘI
Calea Chișinăului nr. 34
tel. 032/132461, fax 032/136874.

RTD® RomUS
TRADING & DEVELOPMENT
O Tehnologie de Ultima Oră
Un Producător American
O Soluție Completă
Si cand este vorba de **calculatorul tau...**
REDUCERE 8%
PERFORMANȚA & PRETUL
sunt singurele care contează!
Bd. Copou 3 - Clădirea "Consart" (Trustul de Construcții)
Et. II, Cam. 214 - Tel/Fax (032)-210.492

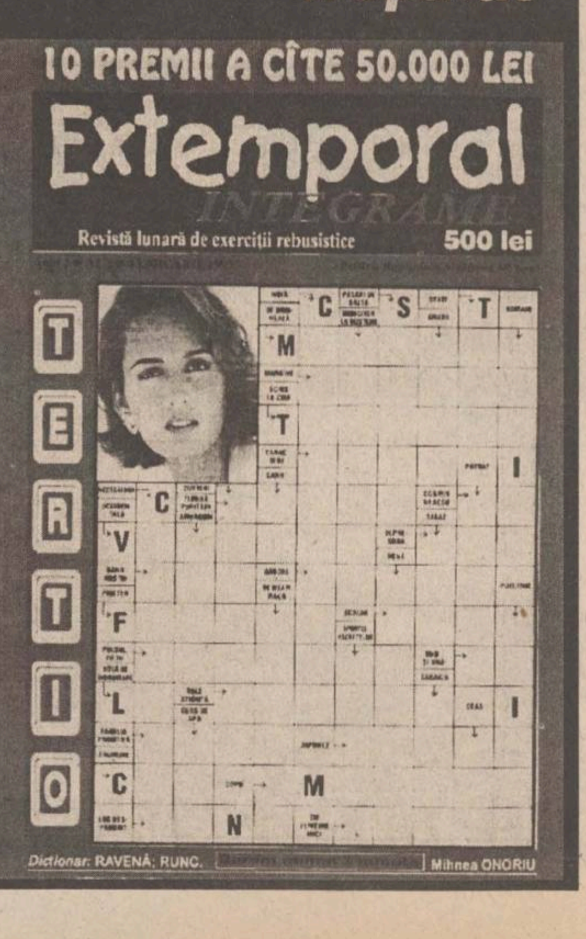

a apărut
10 PREMII A CÎTE 50.000 LEI
Extemporal
INTEGRAME
Revistă lunară de exerciții rebusistice 500 lei
Dicționar: RAVENĂ; RUNC. Mihnea ONORIU

SÎMBĂTĂ
8 martie 1997

Artelor
Monitorul

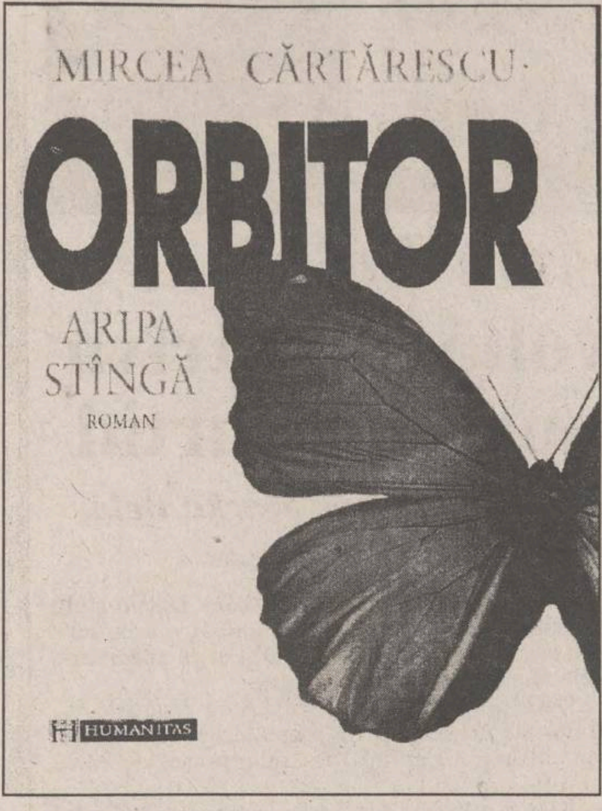

Roman autobiografic și vizionar, Orbitor reprezintă prima parte a unei trilogii - Aripa stîngă, Aripa dreaptă, Trupul - care se anunță excepțională. După ce a debutat ca poet, Mircea Cărtărescu pare acum definitiv captivat de proză. O proză densă și profundă, realistă și onirică, descriptivă și halucinantă, mustind de subiectivitate ca un burete de apă, populată de personaje și de obiecte fascinante, atrasă de promiscua subterană psihanalitică și luminată de splendide curcubee baroce. Roman al căutării timpului pierdut, metaroman al citirii și scrierii trecutului, Orbitor este o arheologie și o anatomie a ființei, fără termen de comparație în literatura română, în afară, poate, de senzualitatea metafizică a lui M. Blecher.

Nicolae Manolescu

Un eveniment editorial:

ORBITOR de Mircea Cărtărescu

Aș fi vrut să dedic o pagină întreagă romanului Orbitor, prima parte a unei trilogii - Aripa stîngă - de Mircea Cărtărescu, după mine cel mai important scriitor al generației '80. Cariera excepțională de poet, deopotrivă adulat și contestat, a culminat cu Levantul, o uluitoare sinteză eroi-comico-satirică post-modernă, fără termen de comparație în literatura română sau universală. Levantul e, dacă vreți, o epopee critică a tuturor limbajelor poeziei române, un muzeu de cuvinte, metafore și imagini în care Borges s-ar simți mai apărat decît în depozitele fabuloase ale unei biblioteci, un labirint din care nu-ți dorești să evadezi niciodată, găsindu-ți scopul în rătăcire. "Pastișele" lui Cărtărescu dau o altă dimensiune poeziei române de la origini și pînă în prezent, de parcă ar traduce din limba română în limba română două secole de imagini decolorate. Privirea lui Cărtărescu șterge vernisul, retușează gramatica versului și dă poeziei din totdeauna strălucirea unui prezent etern.

Cariera de prozator a început cu o carte excepțională, Visul, mutilată de cenzură în momentul apariției, reeditată în versiunea integrală sub titlul Nostalgia de Editura Humanitas, care i-a tipărit ulterior romanul Travesti și acum prima parte a trilogiei Orbitor. Tocmai de aceea mi-aș fi dorit ca în această pagină să fie prezent și un cuvînt al editorului, dl Gabriel Liiceanu, care mi-a promis că va prefața comentariile critice. Fără să-i aduc un cap de acuzație celui care-a produs, după părerea mea, cel mai important eveniment editorial de după 1989 prin tipărirea acestui volum, îmi exprim regretul că dl Gabriel Liiceanu nu este acum alături de noi pentru a susține prin filosof pe editor. Dl Nicolae Manolescu, pe care, de asemeni, l-am contactat, mi-a promis, la rîndul lui, că va reveni mai tîrziu asupra romanului. În momentul în care l-am contactat, era pregătit pentru o călătorie în străinătate. Fără să-i cer permisiunea, am reluat în capul paginii recomandarea pe care domnia sa o face pe coperta cărții. Una din "operele" lui Nicolae Manolescu, dacă se poate spune așa, este scriitorul Mircea Cărtărescu și e o operă ce va dura. Cărtărescu nu-i datorează lui Nicolae Manolescu talentul, dar în mod sigur - credința că marea literatură nu s-a făcut niciodată de oameni fără instrucție; că de la Dante la Thomas Mann și la Umberto Eco, trecînd prin Joyce, prin Borges, scriitorul (poetul, romancierul) e altceva decît un făcător de povești. Marea literatură se naște din marea literatură și ajunge să uzurpe, prin aberație, tot ceea ce cunoașterea unui timp limitat reușește să strîngă între coperțile unei enciclopedii.

Orbitor este fresca excepțională a unor timpuri imaginate sau trăite. Autobiografică, trilogia lui Cărtărescu este o fabuloasă dioramă a amintirilor proprii, în care-au picurat, ca o otravă, amintirile părinților, cu imagini cu tot. Cărtărescu își reconstituie biografia cu nebunia lui Dali: acela făcuse un pariu cu un fotograf, că va reuși să reproducă un nud de femeie cu mai multă exactitate decît aparatul de fotografiat. Cărtărescu execută "nudul" unei epoci care se întinde, deocamdată, între anii treizeci și anii șaptezeci, însă cu o minuțiozitate "dementă". O memorie supradimensionată de simțuri reconstituie imagini, mirosuri, atingeri și gusturi într-o beție la care Proust n-a ajuns. Comparația se impune, pentru că și acolo arheologia timpului face, de fapt, subiectul romanului. Nu înseamnă că Proust îi rămîne dator cu ceva lui Mircea Cărtărescu. În căutarea timpului pierdut are o altă cursivitate, o arhitectură impecabilă și o seninătate clasică. Romanul lui Cărtărescu este baroc, mustește, în dezordinea lui, de vegetația memoriei pe care nici măcar nu încearcă să o surprime. Realitatea lui Cărtărescu e sufocantă. Scena vampirilor, bombardamentul, întoarcerea în trecut, pe "ulița copilăriei", sînt mari pagini de literatură.

Tablourile vivante sînt trăite de un ochi monstruos, care se plimbă încet ca melcul peste realitate, care nu este în stare să se organizeze, ci trăiește haotic, larvar, dar frenetic. Ar trebui să citez sute de pagini ca să pot transmite sentimentul teribil că sîntem priviți printr-un microscop uriaș, în vreme ce viața noastră, plină de pasiuni, se cheltuie într-o zeamă care pare informă, pe lama unei sticle. Nu pot să comentez Orbitor decît în limbaj metaforic. Categoriile criticii nu ar putea așeza romanul în insectarul literaturii. Stăm în fața cu o carte uluitoare, deconcertantă, nici roman, nici autobiografie, nici frescă, nici aventură proustiană. Cruzimea amintirii ține și de universul psihanalizei și de tandrețea moale, pufoasă, de album. De foarte mulți ani nu mi-a părut atît de rău că termin de citit o carte, pe care aș fi vrut-o nesfîrșită.

Fără să fie comparabilă, în vreun fel, cu 1001 de nopți, cartea lui Cărtărescu lasă aceeași impresie: că singură literatura ne poate lecui de tot ce are un sfîrșit și ne poate da iluzia că termenul nostru final se îndepărtează pe măsură ce ne apropiem de el.

O nouă evanghelie pentru hermeneuți

Al. CISTELECAN

Mircea Cărtărescu se îndreaptă imperturbabil spre **hybris**. Ca și cum nu i-ar fi fost de ajuns postul de prim ideolog și practician al postmodernismului românesc, cel de prim poetician al optzecismului, ca și acela - nu mai puțin ingrat - de primadonă lirică a generației, el vrea acum să fie și primul ei prozator, spre a se răsfăța în invidia totală a congenerilor. Pentru construcția ultimului soclu nu puțin contează și prestigiul patalamalei franceze, tocmai prozatorul fiind cît pe ce să cîștige, mai acum cîțiva ani, prestigiosul premiu **Medicis**. Nici n-a apucat bine să apară **Aripa stîngă**, volumul întîi al trilogiei **Orbitor**, că Nicolae Manolescu a și stîrnit panică în toată proza română, declarînd, de pe copertă, că acest ***"metaroman al citirii și scrierii trecutului"*** e ***"fără termen de comparație în literatura română"*** (ca proiect? ca valoare?) - ***"în afară, poate, de"***, trece, în final, o adiere peste superlativ. Mica ezitare a lui Manolescu n-a mai putut însă opri catastrofa extazului prin contagiune și prima hecatombă adusă ca omagiu treimii (meta)românești îl are ca preot sacrificator pe Alex Ștefănescu, iar ca victimă - literatura noastră de după '89: ***"În comparație cu el*** (cu Orbitor, n.n.), ***aproape tot ce s-a publicat la noi după 1989 pare fad și derizoriu"*** ("România literară", 5/1997). Nu putem ști, firește, cît de generos e acel preventiv "aproape" și cîți fericiți au scăpat prin fanta lui, dar în mod sigur e o judecată făcută prin abuz (căci, oricît de mare devorator de cărți ar fi Alex Ștefănescu, tot un cititor parțial a "tot ce s-a publicat" rămîne). Iar cînd extazul critic românesc se pornește bărbătește, cu toată vigoarea lui de sentiment tînăr, nu doar biata noastră literatură trebuie să tremure; își pierd liniștea și alții. Proust, de exemplu. Cum ar mai putea acesta sta liniștit în empireul prozatorilor, cînd, deși ***"ca și Proust, prozatorul român etc."***, acesta din urmă, de fapt, ***"nu este /.../ interesat doar de latura materială a existenței, ci și de cea spirituală"***, făcînd, astfel, sub pana lui Tudorel Urian ("Cuvîntul", 2/1997), din bietul francez un handicapat? Și pe bună dreptate, dacă n-a catadicsit să se ocupe și el ***"și de latura spirituală"***, mulțumindu-se doar cu ***"cea materială"***. Acestea sînt, însă, judecăți negative, care vor să reliefeze romanul lui Cărtărescu prin victimaj. Apoteoza e atinsă de o judecată pozitivă, care nu vrea să facă gol în jurul cărții, preferînd, cu gentilețe, s-o așeze nu în continuitatea literaturii de pînă acum, ci într-o perspectivă de descălecat: ***"Mai mult decît sentimentul marelui roman, am sentimentul cărții inaugurale, care propune o «nouă civilizație» a epicului postmodern"***. (Cornel Ungureanu, "Orizont", 2/1997). Nu vreau să contest îndreptățirea acestor extaze (și nici n-am cum, căci le cred foarte sincere) și nici măcar să le șicanez. Probabil că vor fi (poate că deja nu sînt) singurele. Și, în plus, eu sînt un cititor de proză cu tot mai pronunțate nostalgii clasice și nu țin să-mi transform aceste nostalgii în prejudecăți iar prejudecățile în principii evaluative. Am citit "Orbitor" cu voluptate, pentru că talentul lui Mircea Cărtărescu debordează din pagină. Dar n-am putut să-mi interzic constatarea că romanul de față înghite toate prozele de dinainte ale lui Cărtărescu (nu încorporîndu-le, ci scoțîndu-le din cauză, anexîndu-le nu autonomia, ci independența), mergînd tot pe principiul ***"continuum-ului realitate-halucinație-vis"***. Și nu cu mult mai multă strălucire. Dar nici, ce-i drept, cu mai puțină. Ceea ce nu e puțin lucru într-o construcție atît de barocă, ce avansează în sondajul memoriei nu doar în subconștient, dar și în ***"subconștientul cosmotic"*** și visceral. N-am putut, de asemenea, să nu bag de seamă că programaticul încalecă creativitatea și că în bună parte e vorba de un roman scris de un poetician, de un roman demonstrativ, în care geometria efectelor simbolice, a elevațiilor și descensiunilor, a anticipărilor și regresiilor e strict administrată. Coerența simbolică e atît de riguroasă încît ea e premeditată pînă la nivelul filigranului textual, și tripticul românesc începe ***"de la tripla fereastră panoramică a camerei mele"*** și de ***"sub floarea triplă a fantomei lustrei"***, de unde naratorul contemplă ***"un triptic nocturn"*** etc., astfel de lanțuri, ba rupte, ba ocultate, fiind o mană cerească pentru juna noastră hermeneutică. Cel care dă existență lumii e creatorul/scriitorul. Dacă el nu numește lucrurile, acestea nu există și n-au existat. Lumea are, deci, tot interesul să-și nască mîntuitorul. Iată, vulgarizată la extrem, teologia scrisului din "**Orbitor**", roman al numirii lumii - la toate etajele și nivelele, spațiale și temporale - și al genezei scriitorului. Act dialectic ce implică simultaneitatea și abolirea limitelor dintre real și imaginar, trecut și prezent, vis și cotidian. Cu un cuvînt - e un roman pentru hermeneuți, de nu chiar noua lor evanghelie.

Iată, romanul!

Ioan BUDUCA

Volumul întîi din trilogia **Orbitor**, de Mircea Cărtărescu, a fost primit de critica noastră literară cu surle și trîmbițe. Iată, romanul! Există multă îndreptățire în acest tip de reacție. Dacă ar fi apărut înainte de 1989, romanul lui Cărtărescu ar fi excitat în aceeași măsură orgoliul comunității literare românești. Iată un roman cu adevărat post-modern, s-ar fi spus la "România literară". În schimb la "Săptămîna" și la "Luceafărul" s-ar fi tras semnale de alarmă: tînăra generație se ploconește în fața noutăților occidentale; unde este realitatea românească în acest fel de romane?; să punem punct tendinței pornografice din literatură!; nu avem nevoie de acești povestitori ai traumelor sexuale și ai mizeriei fiziologice! Cu siguranță că mai bine de 20.000 de români ar fi citit un asemenea roman de scandal.

Azi, din păcate și din fericire, **Orbitor** este citit de 2.000 de cititori. Dimensiunile cantitative ale trilogiei vor îndepărta la volumele următoare o mie din aceste două mii de fani. Dacă însă, are noroc să fie publicat într-o mare editură străină, **Orbitor** va deveni o legendă a noului roman românesc și va face școală.

Asta e chiar problema centerală a acestui roman: ce fel de școală are să facă? Știm bine cît de mimetic e mediul literar autohton. Romanul așa-zis al obsedantului deceniu a fost rodul unui mimetism generalizat. Exista, atunci, e adevărat, și un fel de ***"voie de la poliție"***, care dădea apă la moară oportunismului imitaționist.

Opinia mea este că, dacă vrem să ne maturizăm mentalitatea noastră literară, Orbitor ar trebui să rămînă fără epigonat. Este deja un auto-epigonat în raport cu poezia autorului ei. Mai este deja un amalgam de epigonisme de tipul paștișei superioare în raport cu alte romane.

Ce nu este? În orice caz, **Orbitor** nu este un model. Este o performanță individuală strălucită. Poate că este chiar cel mai bun roman post-modern din cîte avem.

Ce este cu adevărat revoluționar în acest roman? Nimic de natură retoric-estetică. Mircea Cărtărescu stăpînește însă cultura unei viziuni cosmologice a trupului care poate fi, cîndva, subiectul unei capodopere. Amicalmente, îi sugerez să-și adauge la acest "fișier" și cosmogonia brozicruceană.

Deocamdată, Cărtărescu face greșeala tuturor entuziaștilor: vrea să spună tot ce știe și să facă tot ce știe face dintr-o singură suflare epico-vizionară.

Îi lipsește "arta" țintă care atrage săgeata. Romanul său nu e țintit. N-are centru. N-are centru de greutate. N-are atracție gravitațională. N-are altceva decît narator și narativitate.

Îmi imaginez că, după ce-și va epuiza entuziasmul, Cărtărescu se va "plictisi" povestindu-ne istoria cosmogonică a unei proustiene "malelaine" întru memoria unui gust al timpului care se trage de la originile sale cosmice. Are un imens talent cultural și epic pentru a ținti o asemenea viziune.

Deocamdată, romanul său Orbitor, într-adevăr, copleșește privirea. Închizi ochii și continui să-l vezi cu ochiul cenăuntru se deșteaptă. Deschizi ochii, ce mai vezi? Amintirea unui roman pe care l-ai și uitat. Rămîi cu cîteva paștișe memorabile după Llosa, după Kundera, după Lesage ori după... Cărtărescu însuși.

Ar fi prea păcat dacă autorul acestei trilogii n-ar scrie o capodoperă. Nu va fi el acela care să dea tonul în noul roman al condiției umane în istorie, dar poate fi acela care să dea primul roman al condiției umane în cosmogonie. Cel mai cărtărescian poem.

În pregătire la Editura "Nord-Est"

"Prietenul de departe" de Emil Cioran

Scurt portret al lui Dinu Noica

M-am împrietenit cu Dinu Noica în 1931, cu prilejul unei călătorii pe care am făcut-o la Geneva în calitate de delegați la nu mai știu ce congres de studenți. Observasem că se interesa de toate, chiar de Pace, că vroia să cunoască reprezentanți de oricare țară și mai ales să facă impresie bună. Deviza sa era aceea de a nu trișa. Nici nu se poate închipui un comportament mai puțin balcanic. Mulți ani mai tîrziu, am avut norocul să obținem o bursă de la Institutul Francez din București. Am ajuns la Paris în 1937, iar Dinu un an mai tîrziu. În timpul șederii sale, a dat dovadă de o incredibilă abilitate, mai degrabă de o metodă de care ar trebui să se servească orice străin care vrea să-și facă prieteni în mediile literare și filosofice. Iat-o: Dinu, care avea talentul măgulirii, cerea o întrevedere cutărui sau cutărui profesor sau scriitor. Înainte de a se duce la întîlnire, petrecea cîteva zile la Națională să foileteze toată opera filosofului sau scriitorului respectiv. Mulți ani după aceea, cutare profesor încă îmi mai cerea vești despre el. Lucru derutant, după un an se întoarse în România. Pentru mine a fost o stupoare. Evident, nu putea să prevadă că la orizont avea să apară un Ceaușescu. Pentru un articol care i-a displăcut tiranului, filosoful a fost condamnat la șase ani de închisoare, ani care, împotriva oricărei așteptări, au fortificat victima.

Nu e ușor să definești secretul unei astfel de vitalități. Retras în Carpați, Noica devenise centrul spiritual al României. Nimic, dar absolut nimic nu-i putea știrbi speranța, nimic nu-l putea zdruncina, tulbura. Cheia personajului? Incapacitatea sa organică de a simți că-i fuge pămîntul de sub picioare.

La fel cum nu ne putem închipui un sfînt decepționat, tot așa nu ne putem imagina un mare filosof modest. Numai că aici există gradații. Modestia profundă nu lasă urme, ea este incompatibilă cu creația, indiferent de ce ordin ar fi ea. Este o formă specială de dezechilibru care este condiția indispensabilă funcționării spiritului. Nu te refugiezi în Carpați ca să te îndepărtezi de lume, ci ca s-o cucerești de departe. Tot ceea ce este fecund în om este anormal. Solitarii sînt virtuali cuceritori. Nu fugi de ceilalți ca să treci neobservat, ci ca să te pui în valoare. În România, Noica a jucat rolul unui cuceritor și tocmai din acest motiv singurătatea lui n-a fost o abdicare, ci un triumf.

Am fost întotdeauna uimit că spiritele subtile, cultivate vor cu orice preț să aibă discipoli, să se retragă în singurătate și să le aștepte acolo pelerinajul. Această formă de orgoliu mă depășește, la fel cum mă depășește și singurătatea în comun. În toată viața mea nu am petrecut decît trei zile într-o mănăstire și nu aș mai începe pentru nimic în lume o experiență asemănătoare. Ceea ce mă uimea la Noica era nevoia lui de a fi înconjurat de admiratori, ca să-i ajute și să-i chinuie. În Evul Mediu ar fi fost un torționar strălucit, așa cum este oricine se interesează prea mult de persoana ta. Nu l-am întîlnit niciodată fără să-mi reproșeze că fac ceea ce făceam, că sînt exact ceea ce eram. Un cenzor înnăscut, foarte adesea din convingere și sinceritate, dar uneori și dintr-un sadism subtil, infinit de complex. Un "călău" într-un paradis, un spirit fascinant și coroziv. Contradicțiile lui aveau farmec și făceau din el un hărțuitor delicat, atrăgător și inclasabil, o apariție unică ce ar fi trebuit să se ivească într-o civilizație rafinată, decadentă și nu în mijlocul Balcanilor.

Mi se va reproșa, fără îndoială, că sînt nedrept, că fac prea mult caz de contradicțiile sale și de deconcertantele sale subtilități. Dar totul era înconjurat de un farmec neegalat. Erai măgulit să te afli printre apropiații săi, să insiști asupra paradoxurilor sale și asupra remarcilor sale insinuante, care îi demolau pe contemporanii noștri cu cea mai neîndurătoare finețe. Cine era el mă rog să ne considere niște ratați, fără să presimtă că și el avea această șansă, această aureolă negativă a unui întreg popor?

Paris, 27 septembrie 1990

CIORAN

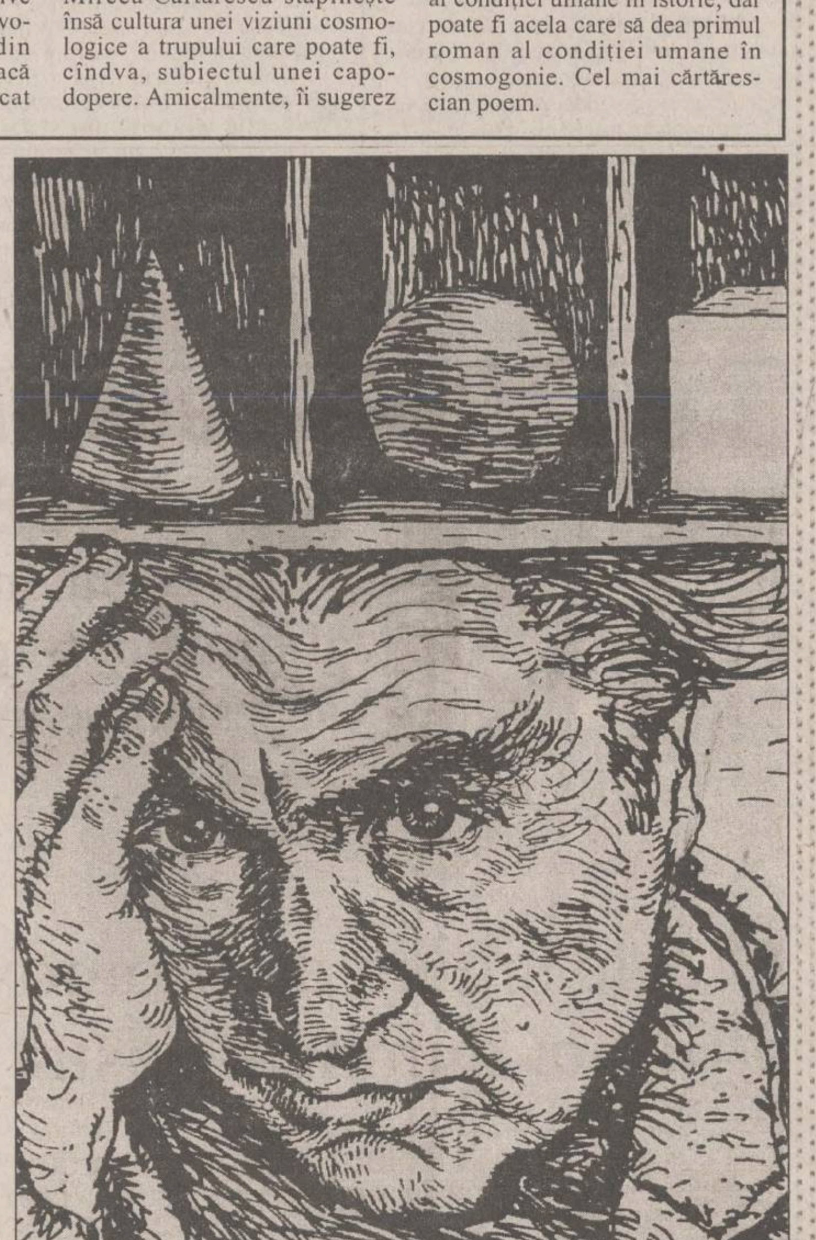

Pagină realizată de Val CONDURACHE

MONITORUL INTERN

Împotriva tuturor

Turianu pledează în continuare împotriva vînzării de terenuri către investitorii străini

Senatorul PNȚCD Corneliu Turianu a declarat, joi, în cadrul unei dezbateri organizate de Asociația Studenților Ortodocși și de Liga Studenților în aula Facultății de Drept a Universității București, că vînzarea terenurilor către investitorii străini este neconstituțională și că speră ca, în Camera Deputaților, amendamentul în acest sens, acceptat de Senat, să fie respins. Turianu a explicat studenților prezenți la această conferință că o asemenea prevedere, dacă va deveni lege, ar putea permite ca bulgarii să mute, practic, granița de la Ruse la București prin cumpărarea tuturor terenurilor românești dintre aceste localități. Turianu a susținut că, dacă americanii ar cumpăra terenuri în România, nu ar mai putea să fie expropriați, iar un investitor străin care dorește să construiască o conductă de gaze de la Mediaș la Satu Mare și dorește să stăpînească și terenul de sub conductă ar "brăzda", practic, teritoriul țării cu un gard de sîrmă ghimpată. Corneliu Turianu a fost singurul reprezentant al actualei coaliții majoritare care, în Senat, a votat împotriva dreptului investitorilor străini de a cumpăra terenuri în România.

Nimeni nu vrea să ne asculte

Ucraina și Polonia nu au răspuns propunerii românești de formare a unor unități de menținere a păcii

Ministrul român al Apărării, Victor Babiuc, a afirmat că nu a primit nici un răspuns oficial din partea Ucrainei și Poloniei cu privire la crearea unei unități comune de menținere a păcii, transmite PRO FM. Propunerea a fost făcută de către oficialitățile române, urmînd că celelalte două state să-și exprime opțiunile privind crearea acestei forțe. Victor Babiuc a efectuat, începînd cu săptămîna trecută, un turneu care a cuprins Roma, Madrid, Paris și Bruxelles, dedicat promovării candidaturii României la NATO. La Bruxelles, ministrul român al Apărării a avut întîlniri cu liderii Alianței nord-Atlantice. La întoarcerea în țară, Babiuc a afirmat că oficialitățile din cadrul NATO s-au arătat interesate de evoluția negocierilor dintre România și Ucraina privind semnarea tratatului de bază dintre cele două țări.

Drumul spre pușcărie este deschis

O bandă de jefuitori de case de schimb a fost trimisă în fața instanței

O bandă de jefuitori de case de schimb valutar a fost trimisă în judecată, informează Parchetul General. Parchetul Tribunalului București a trimis în judecată, în stare de arest, nouă persoane care, în perioada ianuarie 1995-iunie 1996, au jefuit mai multe case de schimb valutar. Oren Seagal (cetățean român și israelian), Vasile Stan, Costinel Văcaru, Valeriu Popa, George Popa, Nicolae Ștefan, Constantin Andrei, Grafi Lucian Cozianu și Mircea Tănase "au comis, în București, numeroase infracțiuni de tîlhărie folosind, pentru intimidarea victimelor, violențe fizice și amenințări cu arme albe (cuțite, săbii) sau arme de foc", se arată în rechizitoriul Parchetului Tribunalului București. Inculpații acționau în două grupuri, de doi pînă la șase indivizi, care pătrundeau mascați și înarmați în casele de schimb sau în societățile comerciale ale unor cetățeni străini, de unde, prin violență și prin teroare, luau toți banii aflați în caseriile acestor unități. De asemenea, banda ataca pe stradă cetățenii străini, pe care îi jefuia de bunuri și de bani. În felul acesta, cei nouă inculpați și-au însușit 160 de milioane de lei și 50 de mii de dolari.

Coaliția guvernamentală în fața primului test

PD va arbitra bătălia pentru modificarea Legii fondului funciar

Partidul condus de Petre Roman va decide soarta modificărilor la Legea fondului funciar

Cinci deputați din componența Comisiei pentru Agricultură au depus ieri la Parlament un proiect de modificare a Legii fondului funciar. Proiectul a fost elaborat de doi deputați țărăniști, doi ai PNL și unul din partea UDMR. Acesta va fi discutat săptămîna viitoare, în regim de urgență, și urmează să modifice substanțial actuala Lege 18.

Unul din principalele amendamente aduse vizează ridicarea baremului maxim pînă la care o persoană are dreptul să ceară reconstituirea proprietății, barem care va urca de la 10 la 50 de hectare. Foștii proprietari vor putea primi astfel pînă la 50 de hectare de teren și pîna la 50 de hectare de pădure. Pentru ca cei în drept să poată primi și celelalte suprafețe în plus față de cele pe care le-au primit conform vechii legi, noul proiect prevede desființarea actualelor IAS-uri, întreprinderi în care aceștia au avut pînă acum de ales între două drepturi aproape onorifice: locatori sau arendași. Noua lege mai prevede ca, pe cît este posibil, împroprietărirea să se facă pe vechile amplasamente și în sole compacte. Acest din urmă aspect, al privatizătii IAS-urilor, a stîrnit reacții vehemente din partea PDSR. *Teodor Meleșcanu*, purtător de cuvînt al acestui partid, declara că aceste modificări vor distruge IAS-urile și, pe de altă parte, prin dezbaterea în regim de urgență după aceste zile libere, se urmărește de fapt eliminarea Parlamentului de la dezbaterile politice importante. În replică la aceste acuze, deputatul PNȚCD de Iași *Vasile Lupu*, unul din inițiatorii acestui proiect, declara: ***"IAS-urile sînt deja distruse. Iar un proprietar de 50 de hectare nu poate fi comparat cu mafioții, nu dau nume acuma, care controlează cîte cinci sau zece mii de hectare. În opinia mea, scopul acestei legi este spulberarea mentalității formate în ultimii 50 de ani, aceea că votînd un anumit partid poți lua un bun al altuia ca să-l treci în proprietatea ta."***

Printre alte modificări mai importante, proiectul prevede împroprietărirea bisericilor din mediul urban cu cîte zece hectare de teren arabil, împroprietărirea mănăstirilor și schiturilor din munți cu suprafețele de păduri ce le-au deținut în perioada interbelică, precum și retrocedarea integrală a proprietăților bisericilor din mediul rural. De asemenea, proiectul mai prevede ca terenurile deținute de stațiunile agricole de cercetare să rămînă în proprietatea acestora, foștii proprietari care au terenuri aici urmînd a fi împroprietăriți pe alte amplasamente, similare calitativ.

Singurele piedici datorită cărora aceste modificări ar putea să nu fie adoptate integral vor veni din partea parlamentarilor Partidului Democrat. Liderii acestora declarau săptămîna trecută că vor susține majoritatea modificărilor, mai puțin cele referitoare la limita maximă de 50 ha. Aceștia au propus un barem de 20 de hectare, motivînd că, în cazul în care acesta ar fi de 50 ha, la nivel național va trebui pus la dispoziție un total de aproximativ 450 de mii de hectare, ceea ce va face ca unele județe să nu poată efectiv aplica noua lege. **(Claudiu RAUS)**

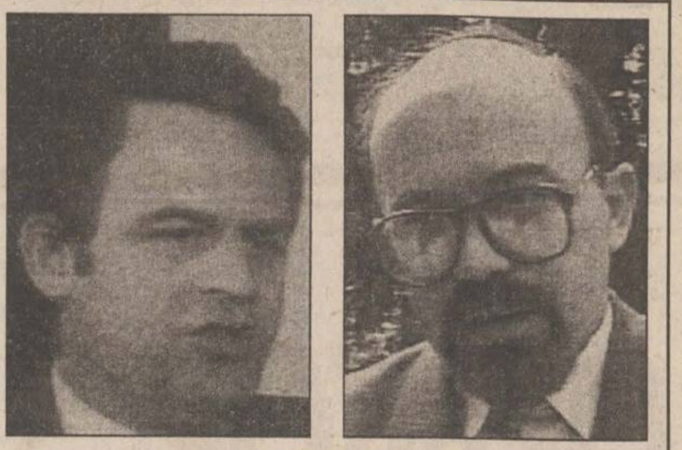

Laszlo Tokes se revoltă împotriva propriului partid

■ *el l-a atacat dur pe Marko Bela, președintele UDMR*

Președintele de onoare al UDMR, *Tokes Laszlo* **(foto stînga)**, a atacat dur, printr-un comunicat remis, ieri, agenției Mediafax, conducerea Uniunii și în special pe președintele ***Marko Bela*** **(foto dreapta)**.

Tokes Laszlo se arată nemulțumit de reacțiile lui Marko Bela față de cele 25 de propuneri și revendicări formulate, în numele minorității maghiare, de către episcopul reformat.

Marko Bela a afirmat, după publicarea revendicărilor formulate de Tokes, că acesta nu a consultat conducerea UDMR în privința publicării acestor puncte, care se regăsesc în programul UDMR și în cel de guvernare al actualei coaliții aflată la putere, afirmînd că episcopul Tokes deține o funcție "onorifică" care nu angajează politic Uniunea.

Episcopul reformat susține, în comunicat, că atitudinea lui Marko Bela ***"se integrează organic în tendința politică de izolare și marginalizare a președintelui de onoare"***. Tokes mai afirmă că propunerile sale au fost ignorate de UDMR, chiar dacă le-a formulat sub formă de inițiativă, în toate ședințele Consiliului Operativ al Uniunii, începînd din noimbrie 1996.

Tokes îl acuză pe președintele UDMR că așteaptă rezolvarea problemelor minorității maghiare prin participarea UDMR la guvernare. El consideră că această poziție adoptată de conducerea Uniunii este o "iluzie" a soluționării problemelor maghiarilor din România și angajează o ***"atitudine autoritară a «conducerii operative» a UDMR, cu tendința de a se conforma puterii"*** și care ***"știrbește grav pluralismul natural al Uniunii"***.

În finalul comunicatului, episcopul Tokes califică drept "indispensabilă" clarificarea "stării schizofrenice" și a disputelor care divizează UDMR, avînd în vedere noua situație în care se află Uniunea.

Cele 25 de propuneri formulate de Tokes cuprind ***"Revendicările și așteptările comunității maghiare din România față de guvernul democratic al României"***.

Uniunea Europeană stă cu ochii pe noi

Hans van den Broek apreciază programul de reforme

Comisarul european pentru relații cu statele din Centrul și Estul Europei, ***Hans van den Broek***, a declarat, ieri, că măsurile prevăzute în programul de reformă economică al Guvernului Ciorbea reprezintă ***"o investiție clară și necesară pentru viitor". "Sînt încurajat să văd ce salt curajos înainte au făcut autoritățile de la București în ceea ce privește reforma economică și procesul de pregătire a aderării la UE, de la ultima mea vizită în România, anul trecut"***, a afirmat van den Broek. El a adăugat că este convins că Guvernul român va lua deciziile necesare pentru a-și atinge obiectivele anunțate și că aceste decizii vor fi încununate de succes.

La rîndul său, ministrul de Externe, ***Adrian Severin***, a subliniat că România dorește să devină, ***"nu numai un bun candidat la aderarea în structurile UE, ci și un bun membru". "Pentru București, primordiale sînt eforturile proprii"***, a spus Severin, adăugînd că, totuși, asistența UE este importantă.

În timpul întrevederilor cu președintele, primul-ministru, cîțiva miniștri și cu reprezentanții Parlamentului, comisarul Van den Broek a discutat detaliile pachetului de reformă și modalitățile în care UE îl va sprijini. El a indicat că, în curînd, Comisia Europeană va disponibiliza 70 de milioane de ECU pentru asistență macro-economică pentru România. La invitația Comisiei, la întîlnirea Grupului celor 24 de state industrializate și a instituțiilor financiare internaționale, organizată la 24 februarie 1997, la Bruxelles, au fost confirmate angajamente de 140 de milioane de dolari. Acest sprijin va oferi completarea necesară sprijinului macro-economic din partea FMI.

Comisia Europeană a fost încurajată în mod deosebit de abordarea constructivă a României privind protecția minorităților. ***"Asigurarea protecției minorităților este un principiu european fundamental. Vom sprijini guvernul pentru a-și pune în acțiune ambițiosul program"***. S-a menționat că programul PHARE, împreună cu Consiliul Europei, a finanțat deja proiecte în domeniul protecției minorităților. Domnul Hans van den Broek a subliniat necesitatea rezolvării problemelor copiilor din România și a salutat intenția guvernului de a-i da prioritate.

PDSR s-a plîns raportorilor CE de abuzurile noii Puteri

■ *opoziția crede că în teritoriu se fac epurări pe criterii politice*

Purtătorul de cuvînt al PDSR, ***Teodor Meleșcanu***, a afirmat, ieri, că raportorii Consiliului Europei au promis că plîngerile PDSR vor rămîne în atenția Consiliului, chiar dacă monitorizarea României în regim special se va încheia.

Meleșcanu a precizat că a înaintat, joi, celor trei raportori CE sosiți în România un document în care PDSR semnalează unele abuzuri ale actualei Puteri. Documentul se referă la epurările politice pe care le-ar practica coaliția majoritară, tendința de a guverna prin ocolirea dezbaterilor în Parlament, presiunile asupra Parchetului General etc.

Teodor Meleșcanu, purtătorul de cuvînt al PDSR

Purtătorul de cuvînt al PDSR a spus că documentul are anexat un dosar conținînd copii și fotocopii asupra înțelegerilor din teritoriu CDR-USD-UDMR și a altor "abuzuri" pe care le-ar fi practicat Puterea.

Cu toate că plîngerea PDSR a fost înaintată, joi, raportorilor CE, ea a fost aprobată abia ieri de toți membrii Biroului Executiv Central al partidului. Potrivit lui Melescanu, plîngerea PDSR ar putea intra în atenția noii Comisii parlamentare a CE de monitorizare a angajamentelor asumate de toate statele membre.

Teodor Meleșcanu a spus că Biroul Executiv Central a decis continuarea completării probelor la dosarul privind încălcările legii și abuzurilor actualei Puteri.

Ioan Petru Cordoș neagă implicarea sa în scandalul Iosif Nicolae

Ioan Petru Cordoș, director general în MAE, a precizat, ieri, pentru Mediafax, că nu a fost cu nimic implicat în scandalul ***Iosif Nicolae***, al cărui cadavru a fost găsit, în 1984, în apropierea Ambasadei române de la Paris.

Cordoș, propus de către MAE pentru postul de ambasador la Bruxelles sau Budapesta, era, la vremea aceea, înalt funcționar la Ambasada din Paris. Nicolae a fost găsit mort, cu o lovitură de cuțit în inimă, în dreptul clădirii ambasadei române, de pe fereastra căreia a fost aruncat. Cazul a stîrnit reacția presei și mediilor politice internaționale, care au acuzat Securitatea de comiterea acestui asasinat.

Surse din Executiv au declarat, joi, că asupra unora dintre persoanele ce apar pe lista de ambasadori întocmită de MAE există "semne de întrebare". Cordoș a fost unul din exemplele prezentate, dată fiind prezența sa la Paris, ca diplomat în Ambasadă, în perioada scandalului Nicolae.

Ioan Petru Cordoș a mai precizat că, la o zi după găsirea cadavrului lui Nicolae, postul de televiziune France 2 a difuzat, în cadrul unei emisiuni, imagini filmate cu camera ascunsă, reprezentîndu-i pe diplomații români din ambasadă. Pe fondul acestor imagini, fostul agent secret ***Mihai Haiducu*** i-a indicat pe aceia care lucrează pentru serviciile de informații românești, Cordoș neaflîndu-se printre aceștia.

De asemenea, scandalul Nicolae a fost urmat de rechemarea de la posturi a persoanelor considerate compromise, a continuat Cordoș, precizînd că el nu s-a numărat printre cei rechemați.

BUSINESS PAGES

Catalogul on-line
al firmelor românești,
accesibil pe Internet.

O cale sigură de promovare
a firmei dumneavoastră !

NECOMM

Relații suplimentare la
tel. 032-271333, fax 032-270415
E-mail: bp@monitorul.ro
http://www.monitorul.ro/ibp/

Radio NORD - EST High Class

Sîmbătă, 8 Martie,
sărbătorim frumusețea și doi ani de
"Declarație de dragoste"

Ascultă Radio Nord Est
O ediție aniversară a emisiunii
"Declarație de dragoste"
cu Adrian Păduraru

la ora **21³⁰**,
în direct de la salonul de biliard High Class

Sponsori:
● Coriolan Aur Smarald
● Ela ● Decora ● Tester ● Bolta Rece
● Asbeer ● Axel ● Coca Cola

Începînd cu data de 06.03.1997

RATC Iași

practică următoarele tarife pentru călătoriile
pe mijloacele de transport în comun:

o călătorie cu tramvaiul, autobuzul și troleibuzul - 800 lei
un bilet cu două călătorii -1600 lei

ABONAMENT PENTRU 30 ZILE CALENDARISTICE:

	Salariați	Pensionari
- una linie	23.000 lei	11.500 lei
- două linii	45.000 lei	22.500 lei
- toate liniile din oraș	65.000 lei	32.500 lei
- liber la purtător	130.000 lei	

Pentru traseele exterioare biletele și abonamentele se eliberează pe zone km astfel:

			Abonamente	
		o călătorie	Salariați	Pensionari
- zona I	0 - 5 km	1.400 lei	27.000 lei	13.500 lei
- zona II	5 - 10 km	1.600 lei	42.000 lei	21.000 lei
- zona III	10 - 15 km	2.000 lei	54.000 lei	27.000 lei
- zona IV	15 - 20 km	2.200 lei	67.000 lei	33.000 lei

Taxa de călătorie (amenda) plătită în mijloacele de transport este de 20.000 lei.

MONITORUL EXTERN

O zi mai devreme

Summitul SUA-Rusia va avea loc în zilele de 19-20 martie

Summitul ruso-american de la Helsinki, la care vor participa președintele american, Bill Clinton, și președintele rus, Boris Elțîn, va avea loc în zilele de 19 și 20 martie, a anunțat, joi, Casa Albă.

Întîlnirea fusese programată, inițial, pentru perioada 20-21 martie. Modificarea a fost făcută pentru a-i permite liderului american să efectueze, în data de 21 martie, o vizită la Copenhaga, a declarat David Johnson, unul dintre purtătorii de cuvînt ai Casei Albe.

Studenții au încetat protestele

Rectorul Universității din Belgrad a demisionat

Rectorul Universității din Belgrad, Dragutin Velickovic, a demisionat, ieri, cedînd presiunilor studenților, care declaraseră că nu-și vor relua cursurile pînă cînd rectorul nu demisionează. Studenții belgrădeni declaraseră, miercuri, că vor pune capăt protestelor maraton și vor reveni la cursuri, dacă Dragutin demisionează. Ieri, studenții s-au ținut de cuvînt și au încetat protestul maraton de 106 zile, împotriva fraudelor comise la alegerile municipale din Serbia, de la începutul acestui an.

Condamnati

Trei foști ofițeri STASI, mînă în mînă cu teroriștii

Un tribunal german a condamnat, ieri, trei foști ofițeri ai serviciilor de securitate est-germane STASI, acuzați de a fi sprijinit luptători ai Facțiunii Armatei Roșii să se sustragă urmăririi judiciare din Germania Federală.

Ofițerii au fost acuzați că ar fi ajutat membri ai Facțiunii Armatei Roșii (RAF) să se sustragă urmării autorităților vest-germane, oferindu-le noi identități și acoperire în Germania de Est. Membrii RAF erau considerați de către Bonn drept unii dintre cei mai periculoși criminali.

Vînturi puternice pe coasta de est

Un copac omoară patru eleve din New York

Patru adolescente din New York au murit și alte șase persoane au fost rănite, joi, în momentul în care vînturile extrem de puternice au doborît un arțar uriaș peste o autodubă cu care cele patru eleve se deplasau către școală.

Cele patru eleve ucise aveau vîrste cuprinse între 10 și 13 ani, iar cei șase răniți au fost spitalizați, au anunțat oficiali ai poliției și ai pompierilor din New York.

În momentul prăbușirii arțarului, înalt de 18 metri și avînd un diametru de 122 cm, vîntul sufla cu o viteză de 80 de km/oră. Cele patru fetițe ucise stăteau pe ultimele două rînduri de scaune din interiorul vehiculului.

Înarmați pînă-n dinți

Rebelii albanezi nu dau semne de îmblînzire

În Albania, unde președintele Sali Berisha a decis suspendarea operațiunilor militare împotriva rebelilor din sudul țării, situația rămîne explozivă, răsculații refuzînd să depună armele pînă ce președintele Berisha nu va demisiona.

Insurgenții albanezi care controlează orașul Sarande au respins, ieri, propunerea guvernului, care a oferit amnistierea rebelilor în schimbul predării armelor, afirmînd că doresc demisia președintelui ***Sali Berisha*** și convocarea imediată de alegeri.

"Nu vom preda armele înainte ca Berisha să demisioneze. Jos cu dictatura", a afirmat Euat Karali, fost ofițer de poliție, în prezent membru al consiliului municipal.

Berisha acceptă convocarea de alegeri anticipate

Ministrul olandez de Externe, ***Hans Van Mierlo***, aflat într-o misiune a Uniunii Europene, avînd drept scop întreprinderea demersurilor necesare încetării crizei din Albania, a declarat, joi, că președintele albanez, Sali Berisha, pare a accepta convocarea de alegeri anticipate.

"Nu se pune problema dacă vor fi convocate alegerile anticipate, ci cînd vor fi convocate", a afirmat Van Mierlo, reprezentant al președinției UE, după o întrevedere avută, la Atena, cu premierul grec, Costas Simitis. Premierul elen a afirmat că Berisha i-a declarat că a propus opoziției convocarea de alegeri anticipate, dar nu au reușit să ajungă la un acord referitor la data scrutinului.

Albanezii fug din țară

Șapte militari albanezi au cerut, joi, azil politic în Grecia, a anunțat un purtător de cuvînt al ministerului elen al Apărării.

Militarii vor fi considerați drept refugiați politici pînă cînd Ministerul de Externe și Ministerul Ordinii Publice vor decide asupra cererii lor. Un avion militar albanez a aterizat, marți, în Italia, cei doi piloți cerînd azil.

Un grup de circa 50 de albanezi a sosit, ieri, în Italia, la bordul unei ambarcațiuni, au anunțat posturile de radio și televiziune italiene.

Potrivit agenției italiene de știri ANSA, la bord se aflau 47 de persoane - 24 de bărbați, 11 femei și 12 copii. Una dintre femei a declarat că toți refugiații provin din orașul Vlora, unde, la sfîrșitul săptămînii trecute, au izbucnit conflicte armate între insurgenți și trupele guvernamentale.

Italia a anunțat, joi, că va repatria toți albanezii care vor pătrunde ilegal pe teritoriul italian. ***"Dacă am putea decide în funcție de sentimente, le-am permite albanezilor să rămînă în Italia, dar aceasta ar însemna să deschidem ușa pentru toată lumea"***, a declarat, joi, Giuseppe Mazzitello, reprezentant al administrației locale. El a precizat că și cei 29 de albanezi care sosiseră miercuri la Otranto urmau să fie trimiși înapoi, la Durres.

Din 700, au fost recuperate doar 100

Cehia a pierdut documentele de aderare la NATO

Ministrul ceh al Apărării, ***Miloslav Vyborny***, a dispus, recent, căutarea unor importante documente încredințate de NATO guvernului de la Praga, legate de aderarea acestei țări la Alianța Nord-Atlantică, transmite agenția EFE. Documentele respective conțin o serie de criterii, fără de care nu poate fi completat chestionarul de aderare la NATO, chestionar ce trebuie să confirme interesul Republicii Cehe de a deveni membru al Alianței.

Surse din Ministerul Apărării de la Praga, citate de EFE, afirmă că pierderea acestor documente a împiedicat, la sfîrșitul anului trecut, completarea unui chestionar privind stadiul tehnic al forțelor armate cehe. Chestionarele înmînate statelor partenere ale NATO, împreună cu participarea acestora la acțiunile din cadrul Parteneriatului pentru Pace, vor servi experților NATO pentru a stabili în ce proporție țările care doresc să devină membre ale Alianței sînt pregătite pentru acest lucru. Sursele citate menționează că, din cele 700 documente înmînate de NATO Republicii Cehe, Marele Stat Major al acestei țări nu a găsit decît 100. O oficialitate a ministerului Apărării de la Praga a declarat că, în cazul în care documentele nu vor fi găsite, autoritățile cehe vor solicita altele de la NATO. Vyborny a precizat, pe marginea acestui subiect, că nu se poate vorbi de "un scandal", atît timp cît nu se dovedește că documentele au dispărut în mod suspect.

Program de calmare a OEP

Israelul a mai cedat nouă procente

Cabinetul israelian a aprobat, ieri, o nouă retragere a trupelor israeliene din Cisiordania, măsură ce ar putea duce la aplanarea tensiunilor cu palestinienii, dar și la dispute în interiorul coaliției guvernamentale israeliene.

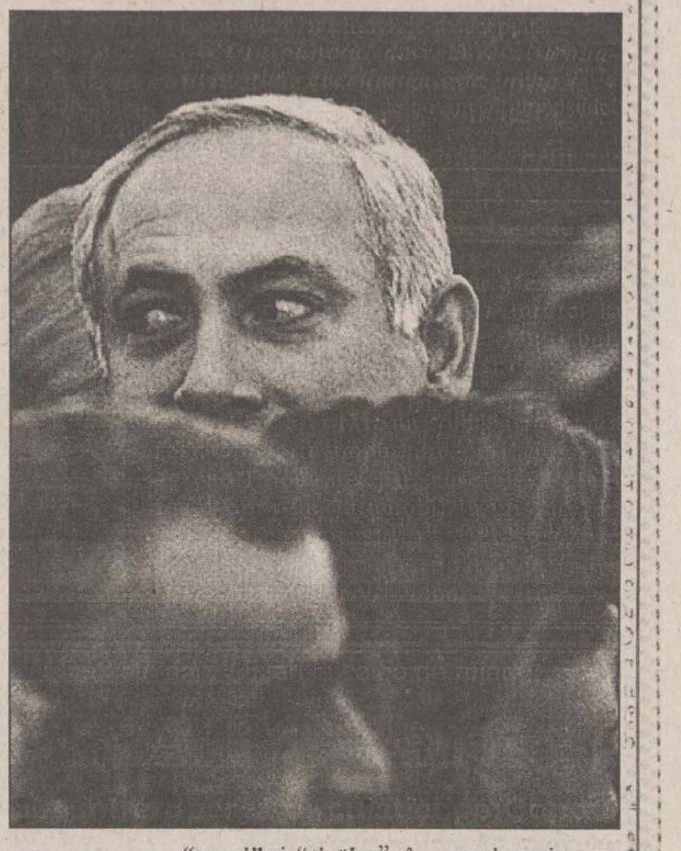

După o dezbatere care a durat șapte ore, guvernul israelian a aprobat, cu 10 voturi pentru și șapte împotrivă, propunerea premierului ***Benjamin Netanyahu*** **(foto)** privind retrocedarea către palestinieni a altor nouă procente din Cisiordania ocupată.

Două procente dintre cele nouă ce vor fi retrocedate reprezintă teritorii aflate sub controlul total al israelienilor.

Televiziunea israeliană a anunțat că Netanyahu a fost ținta unor presiuni din partea Statelor Unite, care i-au cerut cerut să ia măsuri pentru a calma Organizația pentru Eliberarea Palestinei (OEP), după ce cabinetul israelian a aprobat construirea unui nou cartier de locuințe pentru evrei în Ierusalimul de Est, locuit de arabi.

Netanyahu era obligat, în baza unui acord semnat în luna ianuarie a acestui an, să retragă trupele din zonele rurale din Cisiordania pînă ieri. Măsura ar putea afecta însă omogenitatea coaliției guvernamentale israeliene. Trei parlamentari aparținînd unor partide membre ale coaliției au amenințat, în mod public, că își vor retrage sprijinul acordat guvernului, dacă retragerea va fi prea extinsă.

Israelul a retrocedat pînă în prezent doar aproximativ trei procente din teritoriul Cisiordaniei, însă acest teritoriu conține opt orașe arabe importante.

Cu toate acestea, un purtător de cuvînt al Autorității Palestiniene a exprimat, ieri, profunda nemulțumire a palestinienilor față de dimensiunile noii retrageri israeliene din Cisiordania.

"Cred că ne confruntăm în acest moment cu o reală criză a procesului de pace și cînd spun o reală criză nu exagerez cu nimic", a declarat Saeb Erekat, ministru al Autorității Palestiniene și membru al echipei de negociatori de pace.

Un parlamentar israelian l-a făcut "ovrei" și "ticălos" pe ambasadorul american

Un parlamentar al dreptei israeliene l-a numit pe ambasadorul SUA în Israel ***"ovrei"*** și "*ticălos*", în cursul unei ceremonii desfășurată joi, în memoria premierului israelian asasinat, Yitzhak Rabin, a relatat, în ediția sa de ieri, cotidianul israelian "**Yedioth Ahronoth**".

Un purtător de cuvînt al ambasadei SUA din Tel Aviv a confirmat relatarea.

Rehavam Zeevi, liderul partidului ultra-naționalist Moledet, i-a adresat ambasadorului american, Martin Indyk, apelativul "yehudon", o injurie care în ebraică înseamnă "ovrei".

Zeevi, care este un critic înverșunat al Statelor Unite, pentru presiunile exercitate de acesta asupra Israelului, în cursul negocierilor cu arabii, a folosit aceeași insultă în Knesset (Parlamentul israelian), în urmă cu două săptămîni, act pentru care a fost sancționat cu o mustrare oficială.

Cotidianul citat a relatat că ambasadorul Indyk, care este evreu originar din Australia, i-a spus lui Zeevi: "***Ultima oară cînd cineva m-a numit «ovrei» aveam 15 ani și respectivul a primit un pumn în față***".

Zeevi a replicat: "***Încearcă asta și cu mine. Să te văd. Ești un ovrei***". Indyk i-a răspuns: "***Ești o rușine pentru poporul tău***". Zeevi nu s-a lăsat mai prejos: "***Ești un ticălos***".

Indyk a rămas fără replică, a relatat "Yediot Ahronoth".

Ziarul a precizat că, ulterior, Zeevi și-a cerut scuze, iar Indyk le-a acceptat.

"***Din punctul de vedere al ambasadorului, chestiunea este închisă***", a declarat purtătorul de cuvînt al ambasadei SUA, Richard Scorza.

LUMEA PRIN FAX ■ LUMEA PRIN FAX ■ LUMEA PRIN FAX

■ **MOSCOVA**: se așteaptă ca președintele Boris Elțîn să anunțe o serie de schimbări importante în componența guvernului condus de Viktor Cernomîrdin.

■ **ZAIR:** ofensiva forțelor rebelilor Tutsi spre zonele centrale ale țării progresează rapid, primele detașamente ale lor aflîndu-se deja la periferia orașului Kisangani.

■ **SOFIA:** ministerul bulgar de Externe a decis să disponibilizeze, în următoarele luni, 160 de diplomați aflați la post în străinătate.

■ **ANKARA**: un apropiat al premierului turc, Necmettin Erbakan, a făcut apel, ieri, la organizarea de alegeri generale anticipate pentru a se pune capăt disputei dintre armata și guvernul islamist.

■ **BEIJING:** China a permis, ieri, delegaților la Forumului regional ASEAN să viziteze una dintre unitățile de elită ale Armatei Populare de Eliberare.

■ **TAIPEI:** procurorii din Taiwan au dispus arestarea a doi bărbați suspectați de spionaj în favoarea Chinei rivale, iar Partidul Naționalist, de guvernămînt, a anunțat, ieri, că unul dintre cei doi a făcut "muncă voluntară" pentru partid în enclava portugheză Macao.

■ **BERNA:** Industriașii elvețieni au anunțat, joi, că vor oferi 65 de milioane de franci elvețieni (44 de milioane de dolari) pentru fondul de ajutorare a victimelor Holocaustului, înființat de băncile din Elveția.

■ **SOFIA:** bulgarii s-au așezat din nou la coadă pentru a renunța la încălzirea propriilor locuințe. Mulți bulgari doresc să se dispenseze și de propriile telefoane.

■ **IERUSALIM:** un soldat israelian a fost rănit prin împușcare, ieri, de către agresori necunoscuți, care au deschis focul dintr-un automobil în mișcare, în apropierea orașului Hebron din Cisiordania, a relatat postul de radio israelian și mai mulți coloniști evrei.

REGIA AUTONOMĂ DE TRANSPORT ÎN COMUN IAȘI

PLANIFICAREA

mijloacelor de transport în comun pe traseele din municipiul Iași, începînd cu data de 7 martie 1997

Nr. traseu	Itinerariul	Timp de mers	Tură AM+PM	Ramforsări 5-9; 13-17	Sîmbătă, duminică și sărbătorile legale
	Secția nr. 1 troleibuze				
42	Cămine T.V. - Copou	60'	6-6	2	4
43	Policl. I - CUG I	72'	4-4	2	4
44	CUG I - P. Dacia	48'	6-6	2	6
45	Cămine T.V. - Păcurari	60'	8-8	4	6
46	Policl. I - Bucium	72'	4-4	2	4
		TOTAL	28-28	12	24
	Secția nr. 1 autobuze				
9	P Eminescu - CUG	60'	10-10	2	6
19	Canta-Șos. Națională-Baza 3	60'	4-4	2	4
20	Păcurari-Tg. Cucu	40'	2-2	2	2
27	Rond Tătărași-CUG I	44'	2-2	2	2
27	P. Eminescu-Tătărași Sud	40'	2-2	-	2
28	P. Eminescu - P. ACB	60'	4-4	2	4
29	Baza 3 - Tomești Vale	48'	4-4	-	3
30	Canta-N. Iorga-Bucium	80'	4-4	2	6
36	CA Bazar-Breazu	80'	-	3	-
47	Rond ACB-N. Iorga-Tătărași	76'	4-4	2	3
		TOTAL	36-36	17	32
	Secția nr. 2 tramvaie				
1-1	Copou-P.Roș-Baza 3-Țuțora	80'-60'	5-5	3	4
3	Gară-Tătărași Sud	40'	4-4	2	4
4-4	5-8 și13-17 inel T.S.-T.V.	60'	4-4	2	4
	8-13 și 17-22 Copou-T.S.	48'		-	
6	Rond ACB-Tg. Cucu	52'	-	4	3
7	Canta-Tg. Cucu	40'	4-4		4
8-8	5-8 și 13-17 inel T.V.-T.S.			2	
	8-13 și 17-22 Copou-Baza 3	48'	4-4	4	4
9	CUG II-Tg. Cucu-Gară	60'	6-6		4
13	Copou-Tătărași Sud	48'	4-4	2	-
14	R. Dancu-Tătărași Nord	36'	4-4	-	3
		TOTAL	35-35	10	32
	Secția nr. 3 autobuze - trasee municipiu				
6	Rond Dacia-Tg. Cucu	54'	6-6	2	4
10	Rond ACB-CUG II	60'	-	2	-
47	Rond ACB-N. Iorga-Tăt. Nord	76'	4-4	-	2
		TOTAL	10-10	4	6
	Secția nr. 3 tramvaie				
2	Rond Canta-N.Iorga-Țuțora	80'	4-4	2	4
5	Rond ACB-P. Roș-Țuțora	80'	8-8	8+4	6
		TOTAL	12-12	14	10

a apărut
800 lei
Ghidul complet al programelor TV naționale, locale și satelit
MONITORUL TV
Nr. 10 ■ 8-14 martie 1997
500.000 săptămînal! pagina 2
CONCURS Integrama TV
sîmbătă, 8 martie PRO TV 20.00 CRIMINAL DE RĂZBOI
Jessica Lange
duminică, 9 martie PRO TV 20.00 CĂLUGĂRIȚA
Vanessa Redgrave
vineri, 14 martie PRO TV 21.00 PSYCHO II
Woody Allen
DANNY ROSE luni, 10 martie PRO TV 20.00
Nici o zi a săptămînii fără HOROSCOP
CONCURS 500.000 lei
Tragerea la sorți are loc sîmbătă, 15 martie, la ora 22.00, TV EUROPA NOVA.

Datorită unor lucrări la calea de rulare,

RATC Iași

anunță **întreruperea circulației pe Copou** a tramvaielor de pe liniile 1, 4 și 8 în zilele de 8 și 9 martie 1997.

Acestea vor circula astfel: Baza 3 - Tg. Cucu - 2 Băieți - Tg. Cucu și Baza 3 - Tudor Vladimirescu - Tg. Cucu.

Călătoria spre Copou va putea fi continuată cu troleibuzele de pe traseul 42 sau cu autobuzele ce vor circula pe tronsonul Tg. Cucu - Copou.

În această situație specială, în zona Tg. Cucu - Copou, rămîn valabile abonamentele de pe traseele 1, 4 sau 8 atît pe troleibuzele 42 cît și pe autobuzele planificate.

În caz că lucrările la calea de rulare nu se vor putea executa din cauza vremii nefavorabile, circulația tramvaielor se va desfășura normal.

CERAMICA SA IAȘI

Calea Chișinăului nr. 176, tel. 032/135590, fax 032/130602

Pentru luna martie 1997, SC CERAMICA SA Iași poate pune la dispoziția societăților comerciale care nu au contracte pentru livrare și persoane fizice, cantitatea de 1.200.000 buc. blocuri ceramice format normal.

Pentru procurare, cumpărătorii se pot prezenta la Biroul Desfacere, unde vor primi un contract de livrare contra plata a 30% din valoarea produselor solicitate.

Termenul de livrare stabilit prin contract va fi cert.

Monitorul
Ziarul care stă de vorbă cu oamenii!

EDITORIALE

NAȚIONAL

Meteorul țigănesc de la Tîrgu Jiu

După ce s-a împopoțonat cu un "împărat" și mai apoi cu un "rege", o parte din țiganii din România și-a înființat, prin decretul cu numărul 2, din 5 martie, al Uniunii Generale a Romilor, "primul stat țigănesc din lume". Zice bulibașa Iulian I, "împăratul" adicătelea, că această formațiune "statală" va avea ca exemplu Vaticanul și ca scop protejarea romilor din colonia pe teritoriul căreia va funcționa, colonia Meteor din Tîrgu Jiu. Statul va avea numai caracter simbolic, nu va deține poliție sau armată și nici nu va avea granițe. El se va afla sub jurisdicția statului român, zic respectivii reprezentanți ai etniei țigănești, și cetățenii lui "vor avea și cetățenia română și pe cea europeană". Vor primi și pașapoarte speciale, care vor purta titulatura "contra rasismului". În cazul în care Cem Romengo, adicătelea statul țigănesc pe limba lor, va fi amenințat, țiganii vor cere protecția ONU și NATO, pentru salvarea romilor discriminați și neînarmați.

Pentru a fi mai bine înțeleasă chestiunea, trebuie spus că acest "stat" a fost înființat pentru ca zecile de castelașe construite ilegal, pe un teren public, de țiganii din Tîrgu Jiu, să nu fie demolate cu buldozerul, așa cum a promis primarul localității. "Guvernul" statului țigănesc a cerut deja statului român să-i atribuie legal pămîntul pe care se află castelașele. Deci scopul funciar este străveziu și chichița avocățească prin care țiganii vor să pună mîna pe teren este de-a dreptul nerușinată. Dacă n-am fi în Balcani și n-am fi uneori cu mințile rătăcite, ar trebui să se aplice din două una: ori să nu-i ia nimeni în seamă, să fi tratați ca niște simpli cetățeni care nu au respectat legile țării și să li se dărîme vilele cu turnulețe, ori să fie puși la punct cu un discurs politic coerent și la obiect, de la tribuna Parlamentului. De discuțiile pe "problema țigănească" fug mai toți politicienii, deși ea există, este serioasă și gravitatea ei este în creștere. Statisticile spun că România are pe teritoriul ei aproximativ 4 milioane de țigani, fiind țara din Europa cu cea mai mare densitate de populație romales. Pe locul al doilea se află Yugoslavia, cu numai 700.000 de țigani. O parte din țiganii români s-au integrat social, urmează școli și chiar și facultăți, duc o viață normală, după toate normele impuse de civilizație. Însă cea mai mare parte a populației romales respectă numai regulile comunității, multe dintre ele în contradicție cu legile după care se desfășoară viața societății în care trăiesc. Ca efect, penitenciarele românești sînt ocupate, într-o mare proporție, de romi. În rîndurile lor este cea mai mare rată a analfabetismului. Firmele lor nu și-au plătit aproape niciodată datoriile către stat, suma finală ridicîndu-se la sute de miliarde de lei. Peste toate acestea, statistica menționează că, la actualul ritm al natalității, țiganii vor ajunge, în anul 2008, să reprezinte aproximativ 17% din populația aflată între granițele României. Deci aproape o cincime din numărul locuitorilor. Unul din cinci cetățeni români va fi etnic rom. Ce se va întîmpla în aceste condiții? Dacă acum țiganii cred că sînt altceva decît simpli cetățeni care locuiesc în România și își înființează "împărății", "regate" și, iată, și un "stat", cum vor evolua pe mai departe lucrurile? Pînă unde vor întinde coarda, dacă autoritățile trecute și chiar și cele actuale recunosc "împărații" și "regii" răsăriți peste noapte din vilele cu turnulețe și le trimit coroane de flori din partea președinției cînd își îngroapă "suveranul"? Greșeala este a întregii pături politice românești. În loc să-i ignore, politicienii le acordă toate onorurile autointitulaților "regi". Presa continuă greșeala, mediatizînd excesiv și uneori uitînd să încadreze cu ghilimelele de rigoare titlurile de noblețe îmbrăcate cu ridicolă seriozitate de bulibașe. "Împărățiile" și "statele" țigănești nu sînt decît glume din repertoriul lui Nae Lăzărescu și al lui Vasile Muraru și trebuie tratate ca atare.

Guvernul trecut a încercat, timid, să se ocupe de adevărata problemă țigănească și a înființat cîteva clase școlare în limba romani. Accesul la educație este, într-adevăr, singura soluție. Foarte repede, însă, proiectul a eșuat: copiii țiganilor nu au venit la școală decît în număr extrem de mic. După "implementarea" cu succes a reformei, Guvernul Ciorbea ar trebui să ia taurul de coarne. Un program național de integrare a romilor, sprijinit cu fonduri de la buget, ar putea preveni un viitor seism social. **(Dan RADU)**

NAȚIONAL

Lista lui Severin contra listei de la Cotroceni

Numirea ambasadorilor României în principalele țări occidentale tergiversează de vreo două luni. Situația de provizorat este agravată și de faptul că țările respective, făcînd parte din NATO, urmează, peste cîteva luni, mai exact în luna iulie, să decidă, la Madrid, care vor fi statele central sau est-europene, printre care se numără și România, care vor fi desemnate să înceapă negocierile de aderare la alianța nord-atlantică în primul val. În aceste condiții, lipsa unor ambasadori reprezentînd interesele României în aceste state este cît se poate de nocivă, din motive lesne de înțeles. Impasul în care au ajuns autoritățile române în problema abasadorilor tinde să ia amploare. Cele două instituții abilitate să decidă în chestiuni de politică externă, respectiv Președinția și Ministerul de Externe, se încăpățînează să se mențină pe poziții diametral opuse. Președinția susține varianta numirii în fruntea ambasadelor din țările occidentale a unor personalități marcante care, chiar dacă nu au o experiență deosebită în diplomație, reprezintă o garanție de imagine și notorietate în ochii opiniei publice naționale și internaționale. De cealaltă parte, Ministerul de Externe, prin persoana lui Adrian Severin, se încăpățînează să susțină, cu argumente aparent imbatabile, că în fruntea ambasadelor respective nu poți trimite, avînd în vederea dificultatea misiunii pe care o au de îndeplinit, persoane lipsite de experiență, și că, prin urmare, aceste posturi trebuie neapărat ocupate de către așa numiții diplomați de carieră. Dilema, din punctul de vedere al unui observator neimplicat, pare de nerezolvat. Fiecare parte aflată în dispută vine cu argumente valide, în esență. Un ambasador, mai ales într-o țară importantă, din punct de vedere al intereselor majore ale României, trebuie să fie și o persoană de anvergură intelectuală și de notorietate publică, dar trebuie să posede și o experiență deosebită în chestiuni diplomatice. Ceea ce presupune o știință a relațiilor publice, o familiarizare cu limbajul diplomatic, abilitatea de a întreține sau promova o prietenie cu un personaj important ș.a.m.d. Dacă la nivelul acestor argumente am putea da dreptate fiecărei părți , analizînd lucrurile mai în amănunt, am vedea că, de fapt, în spatele fiecărui argument se ascund motivații mult mai pragmatice. Cei doi protagoniști ai disputei, președintele Constantinescu și Adrian Severin vin, de fapt, din două lumi diferite și au, prin urmare, și percepții, și interese, și afinități personale diferite. Cum miza numirii unor ambasadori în țări occidentale este enormă, era normal ca în această dispută fiecare parte să țină cu dinții la propria variantă. În timp ce Adrian Severin și partidul pe care-l reprezintă, cel puțin la vîrf, este legat, în ultimă instanță, de un eșalon al așa-numitei tehnocrații, formată, e drept, în Occident, dar cu afinități de clan în structurile fostei nomenclaturi, președintele Constantinescu vine dintr-un cu totul alt mediu. Ca politician Emil Constantinescu este "dator" mai degrabă dizidenței anticomuniste și intelectualității umaniste din România decît celor care au preluat ștafeta sistemului comunist după '89, precum Adrian Severin și "tinerii lupi" din jurul lui Petre Roman. Afirmațiile de mai sus nu sînt deloc gratuite. Fiecare parte implicată în dispută are la urma urmei de plătit polițe sau de răsplătit clienți care s-au dovedit fideli de-alungul ultimilor ani. Disputa continuă iar rezultaul ei va fi cel puțin interesant. Important este să nu se joace pe pielea intereselor majore ale României. **(Pavel LUCESCU)**

Materialele de mai sus reprezintă punctul de vedere al redacției

GULLIVER

Vanessa, vreau să-ți scriu frumos

Emil BRUMARU

M-am cam săturat de Jonathan, de veșnicele-i coșmărele. Prea ne zgîlțîie, înțepenindu-ne zimții rotițelor clocite în labirintul memoriei lui. Ne smîntînește iluziile, Vanessa. Ne spulberă în vîrtejuri lente cu smeritele-i propuneri, ferocele, tandrul, grijuliul Swift! Plouă, ninge, e prins soarele, pe ceruri, gros și blond? Dînsul e mereu pus pe încropit mecanicisme spăimoase. Nu lamă de fierăstrău ajunsei, ci coadă de mătură tocită-n salubritățile ***Simiripampamfîștiburgului.*** Ne-a învățat, cu de-amănuntul, nepreцupețindu-ne timpul și timpanul, arta complicaționată a minciunii politicești: scărpinaționatul vanității, gîdilitul orgoliului convex precum burta trîntită de plăcere în mujdei dulce. Ne-a întocmit, călare pe un gogoloi, liste de sfaturi în folosul slujitorilor, chelarilor, bucătăreselor, valeților, cameristelor, fetelor în casă, lacheilor, jupîneselor, hingherilor, vînătorilor, visătorilor, gunoierilor, filateliștilor ș.a.m.d. M-a somat să alcătuiesc ditamai culegere întru cultivarea și plivirea conversațiilor publice și intime: "Da' în versuri, bre!, în ode, Lemuel!!" Și de ce? Ca să mă trimită, de voie, de nevoie, cu forța chiar, în călătorii buimăcitoare. Să-mi distribuie rosturi penibile în țări mastronbonbilavice, inventate brusc, bîldîbîcăite în roua răsucită la mașina de-nghițit pîrjoale. Ținuturi mistuite în spații stranii. Într-însele, ba sînt mătăhălos, ca suit pe catalige în peisagiu, ba mic, picurat prichindelnic și duios, cu pipeta, în ochiul boului, pe limba cucului, sub coada calului sau talpa gîștei. Colo, dau peste istețiii istețiilor, de mi se găuresc crierii încercînd, cît mă ține foraibărul, să-i pricep. Dincolo, cînd în sfîrșit mă dumiresc, îmi lehămitisește sufletul, obligîndu-mă să asist niște făpturi care își lungesc viețuirea aiurea. Și nici așa nu-i destul! Cît de dezolat am sosit din ultima călătorie! Mi-e cugetul obrintit. Am panarițiu la destin! Însă nu va fi, totuși, ultima, scumpă Vanessa. Ca să ne salvăm, am șters-o pe șest într-o ambarcațiune minusculă, reușind, împreună, s-atingem malurile Franței!! Baudelaire, Apollinaire, Verlaine, Flaubert, Proust... O liotă genială ne aștepta la țărm și-n capitală, fericiți de îndrăzneala noastră livrescă, zgubilitică. Cu iubitele, cu cărțile... Și-ncepu feeria! Pentru tine, Vanessa, îmbrăcat extravagant, cu pupilele răspîndind raze exacte, iradiante, mișcîndu-și buzele tăiate sever, Baudelaire recită ***Les Bijoux:*** "La très-chère était nue, et, connaissant mon coeur,/Elle n'avait gardé que ses bijoux sonores...". Jeanne Duval îi ondula alături. Și tot pentru tine, Vanessa, Apollinaire, bandajat la cap, vrăjea pe neînduplecata-i Lou: "Nous lirons dans le même lit/Au livre de ton corps luimême/ - C'est un livre qu'au lit on lit -/Nous lirons le charmant poème/De grâces de ton corps joli..." Verlaine... Mă opresc. Există volume, și volume, și volume... Călătorii interminabile deasupra filelor subțiri. E în martie. Ziua opt. Vanessa, vreau să-ți scriu faimos!! ■

TABLETA PRIMARULUI

Ne plătește statul tăt!

Constantin SIMIRAD

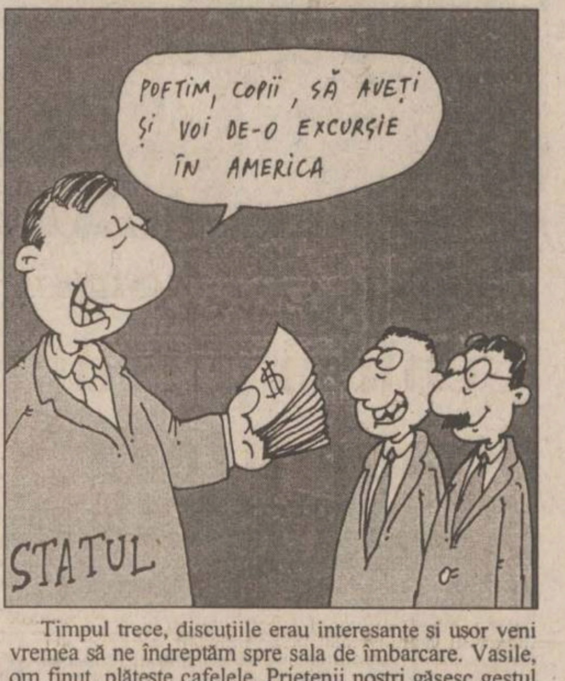
POFTIM, COPII, SĂ AVEȚI ȘI VOI DE-O EXCURSIE ÎN AMERICA
STATUL

Trei ore este mult. În orice caz, este mult, mai ales atunci cînd aștepți plecarea unui avion spre casă. Oboseala se acumulează și stressul este intens. Eram cu amicul meu Vasile D., și, practic, n-aveam ce să ne mai povestim unul altuia. Îi știam viața și el mi-o știa la fel de bine pe-a mea. De mult timp viața ne-a aruncat în aceeași barcă și am învățat repede că atunci cînd vîslesc doi sporul este mai mare.

Atunci eram însă posaci și priveam critic aeroportul. Acolo nu-i suficient de curat, acolo este cam așa, dincolo cam tot așa... Ce mai, cusurgii și posaci. Puțin sadism era în noi și de aceea exageram laturile rele, devenind critici peste măsură.

De aceea ne-am bucurat cînd am auzit într-o limbă care ne încălzește pe noi, ieșenii:

- Aaa, frate Semirad, ce lume mică!

Ne întoarcem spre vorbitorul acestei limbi și rămînem mirați și bucuroși. Erau Excelența Sa, domnul ministru A., și domnul deputat B., oameni mari ai unei țări mici, țară cu care ne ținem de neamuri.

Atmosfera se înviorează, ne pupăm, ne îmbrățișăm, ne uităm unul la altul, ne mai batem pe spate. Ce mai, bucurie mare!

Vasile devine vioi și, nici una, nici alta, propune să luăm o cafeluță, la un taifas.

Prietenii noștri, care va să zîcă, mergeau tot cu avionul nostru.

- Cu ce treburi, fraților, pe aici, la americani? întreb eu curios de-adevăratelea.

- O delegație la ONU, am venit trimiși de guvern. Am mai convorbit și cu Conducerea Americanî.

Acum, nu credeam eu și cu Vasile că americanii au spălat străzile, au vopsit copacii și au obosit scriind pancarde în limba română, pentru a le face plăcere Înalților Oaspeți. Totuși ne-am bucurat că prietenii noștri ies în lume, că se fac cunoscuți, că se vorbește de ei.

Încerc să aflu mai multe:

- Cu cine v-ați întîlnit aici, cu omologii voștri?

- Nu, frate, noi sîntem cu altele pe aici, mă rog, cu o misiune.

- Ați realizat ceva concret? iscodește Vasile.

- Nu prea, nu prea merge pe aici. Care va să zîcă, și da și nu.

Bem cafeluțele și continuăm:

- Pe la voi cum mai e viața? Am auzit că lumea a sărăcit, că n-ați plătit salariile la profesori de șase luni și nici prin domeniul sanitar nu stați prea bine.

- Da, așa-i frate. Acum e o perioadă mai grea. Le-om petrece noi pi tăti.

Timpul trece, discuțiile erau interesante și ușor veni vremea să ne îndreptăm spre sala de îmbarcare. Vasile, om finuț, plătește cafelele. Prietenii noștri găsesc gestul acesta firesc și în cor zic: "Mulțămim!"

Deputatul zice că mai vrea să cumpere un cartuș de Kent, domnul ministru vrea și el unul. Deschide portofelul și eu trag cu ochiul. Este doldora de dolari, mai, mai să crape. Înghit în sec plin de invidie și mă gîndesc cu compătimire la Vasile. El își cheltuise ultimii doisprezece dolari.

Urcăm în avion și altă surpriză. Cei doi barosani au bilete la business class, cu prețul de aproape trei ori mai mare decît la economic class.

Arunc răutăcios:

- Aveți bănet, nu glumă...

- Frate, ne plătește statul tăt...

Înghit în sec. Stătulețul, care va să zîcă, plătește tăt.

Ne instalăm în fotolii. Vasile e cătrănit rău. Se uită la mine și își varsă năduful:

- Ăștia tușăsc dacă merg la economic class.

- Tușesc, care va să zîcă... și amîndoi pufnim în rîs.

Ajunși la Otopeni, așteptînd bagajele, le fac propunerea să-i iau la Iași cu mașina și să doarmă la Casa de oaspeți a Primăriei.

- Nu, frate, avem locuri la Intercontinental, mai "șîdem" o zi, două, la București.

Fiind singuri, Vasile pufnește în rîs:

- Care va să zică, tăt plătește stătulețul.

- Plătește, Vasile. De-asta ne-om uni așa de greu. ■

UNGHIUL DE TRAGERE

Cutia Pandorei

Val CONDURACHE

De patru ani și cîteva luni, de cînd susțin o rubrică zilnică, încercînd să fiu atent la tot ce se întîmplă în jurul meu, nu numai la ce se întîmplă cu mine, am răspuns foarte rar la telefoanele sau scrisorile pe care le-am primit. Unele au fost de bunăvoință, altele au fost de amenințare, în sfîrșit au existat și semnale "neutre", venite din partea unor cititori fără angajamente politice. O astfel de scrisoare mi-a venit din partea dlui Soveja N. Ea merită un răspuns. Afirmam recent, într-o tabletă, că nu există a treia cale pentru societatea românească și rugam, indirect, sindicatele să nu politizeze drama tranziției și a terapiei de șoc. Nefiind o instanță, ci doar o voce care a încercat să poarte spre comunitate, într-o ordine rațională, propriile ei opțiuni, am semnalat tradiția unor centrale sindicale, conduse de lideri gălăgioși, riscurile pe care le-ar putea antrena, acum, un război al sindicatelor cu guvernul. În continuare afirm: nu există o a treia cale (între comunism și capitalism). Cititorul meu, dl. Soveja N., a înțeles că sînt partizanul necondiționat - ca pe vremea comunismului - al tuturor măsurilor propuse de guvern.

Cred că nici guvernul nu este partizanul absolut al propriului program și este gata oricînd să-l ajusteze din mers dacă măsurile propuse nu duc la rezultatul scontat. Sper să nu idealizez acest guvern care s-a arătat pînă acum hotărît, dar transparent, necrutător dar sincer. Întrebările dlui Soveja N. mă preocupă și pe mine, îi împărtășesc și spaimele și speranțele. Spre deosebire de PDSR, care a adoptat o tactică neproductivă, aceea de a semnala necontenit diferența dintre oferta electorală și programul de guvernare, eu consider că guvernul Ciorbea nu a promis mincinos în campania electorală și se dezice cu suferință de speranțele pe care le-a provocat: Are bărbăția, onestitatea să-și reevalueze programul pe care și l-a construit în baza unor date statistice mincinoase, livrate populației și oamenilor politici aflați în opoziție înainte de alegerile din noiembrie 1996.

Spațiul nu-mi permite să reproduc toate întrebările neliniștite ale dlui Soveja N., motiv pentru care mă voi limita la una, zic eu, fundamentală: "Dacă ați fi lider sindical într-o societate trecută acum de guvernul Ciorbea pe lista societăților comerciale care trebuie scoase la mezat (Nu-mi place cuvîntul, dle Soveja) pe motiv de producție executată pe stoc, ce atitudine ați avea?

Ce ați răspunde muncitorului, inginerului, economistului care au produs ce a gîndit echipa managerială și v-ar întreba: bine domnule, pînă acum am trăit cu 300.000 lei, mi-am făcut datoria cu cinste și corectitudine (luăm cazuri reale, nu "plimbăreții"), acum se schimbă guvernul și eu aflu că am produs pe stoc, sînt eu vinovat, puteam eu, ca cetățean, ca angajat, ca sindicat, conform legii, să modific structura producției sau să o opresc, era datoria mea? Trebuie eu să plătesc greșelile echipei manageriale plătite cu salarii de 3.000.000-5.000.000 lei ?" Întrebarea este foarte corectă și dacă vor exista tensiuni pe parcursul reformei ea se va pune și-n stradă. La ea va trebui să răspundă guvernul Ciorbea, deși vinovat este guvernul Văcăroiu. Pe durata regimului Iliescu m-a înspăimîntat un singur lucru: faptul că guvernarea nu cere nimănui socoteală pentru felul în care conduce o afacere cu capital de stat. Faptul că nici guvernul și nici alte instituții ale statului nu dau socoteală nimănui. Oamenii care au muncit pentru a produce pe stoc, pentru un salariu de 300.000 lei nu au nici o vină. Guvernul Ciorbea își propune să evalueze și să responsabilizeze. Însă legile nu funcționează retroactiv, și nici un manager, plătit cu 5 milioane lei pe lună, nu va fi responsabil pentru producția pe stoc și nu va da, din buzunarul lui, ajutorul de șomaj celor care vor fi disponibilizați în următoarele luni. Plătim în contul trecutului și-al unor lideri sindicali care au preferat să se gudure în loc să negocieze cu patronul (fie el de stat) și cu guvernul Văcăroiu. Cine va ieși în stadă va deschide cutia Pandorei. ■

DATINI

Cei 40 de mucenici

Silvia CIUBOTARU

Potrivit unui cod agrar statornicit din timpuri imemoriale, la 9 martie se punea prima dată plugul în brazdă. Pămîntul trezit încetul cu încetul la o nouă viață se află în puterea măruntelor spirite vegetaționale. Acesteforțe tainice ale regenerării telurice au fost reunite sub genericul sărbătorii creștine a celor ***40 de sfinți.***

Aspectul cel mai evident al acestei zile (care în calendarul iulian coincidea cu data echinocțiului de primăvară) este cel agrar. Se spune că gerul intră acum în pămînt, pentru că "lovesc cei 40 de mucenici cu toiegele". Se face vreme bună pentru arat și semănat. Cînd sfinții dau cu săgețile, răsare colțul ierbii. Pe plan ritual, gestul baterii în pămînt cu maiul sau cu o nuia de alun pe care-l fac tinerii sau copiii, are drept scop aducerea timpului cald și implicit grăbirea procesului germinației terestre.

Cînd gospodina scoate în această zi primii colaci din cuptor, îi frînge între coarnele plugului, rugîndu-se pentru belșug. În alte sate, după ce se rup colacii în același mod, se aruncă în sus, ca să crească la fel de înalte grînele de vară.

O altă fațetă a praznicului celor 40 de sfinți este cea legată de cultul morților. În cele mai multe ținuturi românești se țin acum ***moșii de păresimi.*** Bătrînii cred că mucenicii deschid porțile raiului tuturor defuncților. Se dau de pomană numeroase copturi în formă de oameni, de păsări, de albine, de toiege (maie, măciuci) sau în formă de opt - care sînt numite, în funcție de locul unde se fac, ***sfinți, măcini, brînduși*** sau ***bradoși.*** Belșugul acesta de pîini sacramentale, unse cu miere și cu miez de nucă măcinat, individualizează în mod deosebit această dată în contextul calendarului nostru folcloric. Ele sînt închinate atît spiritelor grîului cît și sufletelor celor dispăruți.

Un interes aparte îl prezintă obiceiul muntenesc de a coace o păpușă mare din aluat, cu trăsăturile feței bine conturate, dar fără ochi, numită ***Uitata.*** Această figurină este jucată de copii în jurul focului ce se face în bătătură, apoi împărțită la toți cei de față și mîncată. Misterioasa făptură simbolizează nesfîrșitul șir de strămoși trecuți pe celălalt tărîm, al căror nume nimeni nu-l mai ține minte.

Înainte de a se porni primele lucrări agrare, casele, curțile, grădinile și ogoarele se purifică prin foc. Țăranii din ținutul Tîrnavelor poartă deasupra țarinei mănunchiul de paie aprinse legate în vîrful unor prăjini. Femeile din nordul Moldovei fac cercuri de cenușă în jurul casei și coșarelor sau ocolesc acareturile ținînd în mînă o cîrpă aprinsă, ca să alunge sărăcia, bolile și duhurile necurate. Fumigații se fac și în jurul stupilor, al pomilor din livezi ori al butucilor de vițăde-vie.

În spațiul sfințit, fierul plugului taie adînc pămîntul reavăn, pornind poemul purpurea reînnoit al pîinii. ■

Monitorul
Ziarul care stă de vorbă cu oamenii!
Str. Smîrdan nr. 5 ■ Tel. 271333 (centrala);
271271 (redactor de serviciu) ■ Fax 27.04.15 ■
Publicitate tel./fax 14.47.76

Editor MONITORUL INTERNET: Mona DÎRȚU
http: //www.monitorul.ro/ (Internet)
E-mail: monitorul@monitorul.ro

■ Redactor sef: DAN RADU
■ Redactor sef adjunct: TONI HRIȚAC
■ Secretar general de redactie:
MARIUS CRISTIAN
■ Manager pentru publicatiile "Monitorul":
TUDOR CIUBOTARU

SEFI DEPARTAMENTE:
■ Eveniment national
Cristian Racu (int. 109)
■ Eveniment international
Cristina Leca (int. 114)
■ Speciale: Ovidiu Scutelnicu (int. 108)
■ Sănătate: Mihaela Cănănău (int. 108)
■ Administratie: Daniel Nitoi (int. 123)
■ Învățămînt: Silviu Labeș (int. 108)
■ Economic: Mihaela Brezeanu (int. 117)
■ Ev. judetean: Silviu Alupei (int. 123)
■ Cultură: Nichita Danilov (int. 109)
■ Sport: Nicolae Grecu (int. 107)
■ Redactor de serviciu:
Constantin Iurașcu (int. 124)
■ Fotoreporter: Constantin Plop
■ Grafică: Lucian Amarii, Daniel Melinte
■ Publicitate: Cristina Labonțu (int. 122)
■ Difuzare: Mihai Tudose (int. 120)
■ Contabilitate: Antoneta Filip (int. 112)

EDITOR:
NORD-EST S.A.
Str. Smîrdan nr. 5 ■ Tel.
27.12.71 ■ Fax 27.04.15
Presedinte:
ALEXANDRU LĂZESCU
Director general:
DANIEL CONDURACHE
Director editor:
FLORIN ZAMFIRESCU
Director de marketing:
CRISTINA SIMION
Director executiv:
GABRIEL RUSU

Tirajul de azi al cotidianului
MONITORUL cu edițiile de Bacău, Botoșani, Brăila,
Neamț, Suceava, Vaslui și Vrancea:
63.100 exemplare

TIPAR OFFSET: MULTIPRINT, Iași str. Sf. Lazăr nr. 49; telefon 230060

Abonamentele se pot face la orice Oficiu Poștal din țară. MONITORUL figurează în catalogul Presei interne la poziția 1040.
Distribuitor: S.C. Nord-Est Distribution S.A.

SÎMBĂTĂ
DUMINICĂ
8-9 martie 1997
Inclus în nr. 54

monitorul
Sport

SECȚIUNEA B
SPORT
OPINII
DIVERTISMENT

Formula 1 - Marele Premiu al Australiei de la Melbourne

Schumacher și Frentzen au început în trombă sezonul 1997

După cîteva luni de așteptare, timp în care piloții și echipele au testat mașinile pentru anul 1997, mărindu-ne și mai mult nerăbdarea, primele antrenamente libere pentru Marele Premiu al Australiei, ce se desfășoară pe circuitul Albert Park din Melbourne, a avut loc în ziua ce a trecut. Pentru a ne face o imagine cît mai reală a raportului de forțe din Formula 1, publicăm întreg clasamentul antrementelor libere: 1. M. Schumacher (Ferrari); 2. H. H. Fretzen (Williams); 3. J. Alesi (Benetton); 4. J. Villeneuve (Williams); 5. R. Schumacher (Jordan); 6. E. Irvine (Ferrari); 7. G. Berger (Benetton); 8. D. Coulthard (McLaten); 9. J. Herbert (Sauber); 10. M. Hakkinen (McLaren); 11. G. Fisichella (Jordan); 12. O. Panis (Prost-Gauloises); 13. D. Hill (Arrows); 14. M. Salo (Tyrell); 15. N. Larini (Sauber); 16. J. Trulli (Minardi); 17. J. Verstappen (Tyrell); 18. J. Magnussen (Stewart); 19. P. Diniz (Arrows); 20. S. Nakano (Prost-Gauloises); 21. R. Barrichello (Stewart); 22. U. Katayama (Minardi); 23. R. Rosset (Lola); 24. V. Sospiri (Lola).

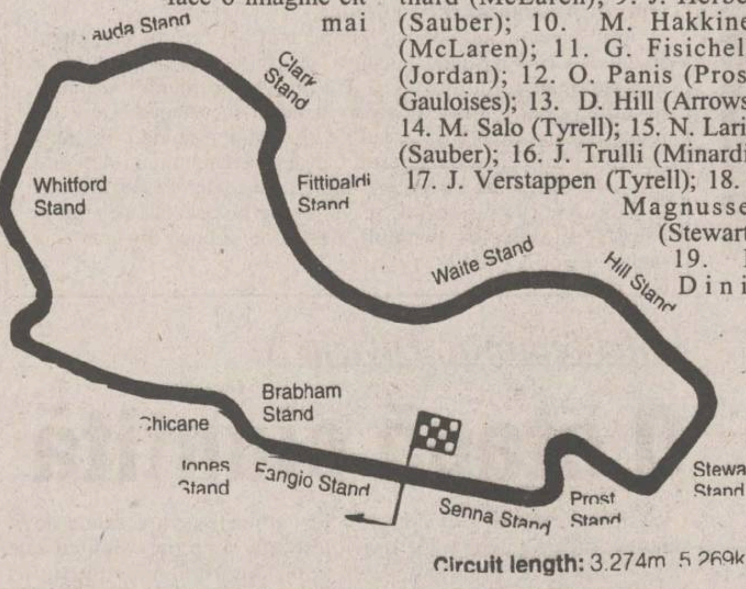

Se observă că ***Michael Schumacher și Heinz Harald Frentzen*** au și oferit o mostră din bătălia ce se va desfășura pe durata întregului sezon. Să reținem că în continuare Frentzen se plînge de poziția de pilotaj din Williams-ul său, mult prea joasă, cu care nu este obișnuit. Jacques Villeneuve nu s-a clasat decît al IV-lea, însă este un fapt bine cunoscut că el nu forțează din prima zi, făcînd întîi acomodarea cu circuitul. Același lucru se poate spune și despre Damon Hill, care a reușit totuși să urce Arrows-ul pe locul XIII, mergînd cu 3 secunde mai repede decît colegul său Pedro Diniz. Credem că Hill își poate îmbunătăți performanțele, sigur, dacă nu va avea neplăceri de ordin mecanic.

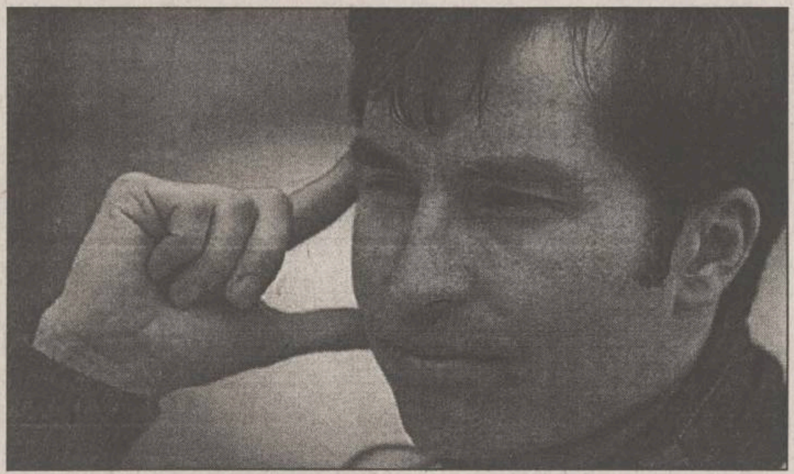
Heinz Harald Frentzen pare să confirme speranțele puse în el de către Frank Williams

Surpriza cea mare a furnizat-o ***Ralf Schumacher*** - fratele fostului campion mondial, Michael, care a reușit al V-lea timp, făcînd să tacă corul criticilor, care priveau venirea lui în lumea bună a Formulei 1 doar datorită numelui purtat. Să vedem dacă de-a lungul cursei va fi la fel de rapid și mai ales iertător cu mașina, o rețetă care i-ar permite să se impună în ochii specialiștilor.

Mîine, pe parcursul a 58 de ture, piloții de Formula 1 vor încerca să obțină un rezultat cît mai bun în cursa de deschidere a sezonului 1997. Pentru adjudecarea locului I, aducător de 10 puncte, șanse mari au mai ales Schumacher și Villeneuve. Dar Alesi, Berger sau Frentzen abia așteaptă ca unul din cei doi să greșească sau să abandoneze, pentru a obține o victorie nesperată în Marele Premiu al Australiei. **(Victor GRĂDINARIU)**

Divizia Națională, etapa a XIX-a

Cui îi bate ceasul la Cotroceni?

■ *ieri: Dinamo - Petrolul 3-1 (1-0)*

Etapa a II-a a returului Diviziei Naționale a început ieri cu partida *Dinamo București - Petrolul Ploiești*, încheiată cu scorul de 3-1 (1-0). Golurile au fost înscrise de *Florentin Petre* ('20, '75, ultimul din penalty), *Mihalcea* ('67), respectiv, *Grigore* ('54, din penalty). Restul partidelor vor avea loc astăzi, după următorul program:

■ **Universitatea Craiova - Gloria Bistrița (în tur: 0-1).** Interesant dacă noua trupă a lui Jean Pădureanu va reuși vreo "minune", mai ales că nici oltenii nu stau prea grozav....

■ **Jiul Petroșani - Oțelul Galați** (1-0). Gălățenii au două "necazuri" de răzbunat: înfrîngerea neașteptată din tur și formidabila cădere din jocul cu Steaua. Dar, cu minerii e greu...

■ **Steaua - Ceahlăul Piatra Neamț** (0-1). Va fi chiar un joc de-a șoarecele cu pisica?

■ **Chindia Tîrgoviște - AS Bacău (0-1).** Chindia trăiește clipe grele, chiar dacă a cedat greu la Piatra Neamț. Bună ocazie pentru băieții lui Macea de a-și corecta "adevărul"...

■ **Poli Timișoara - FC Brașov (1-3)**. Un meci cu "of și vai". Poate singura șansă de salvare a brașovenilor e tocmai victoria de pe Bega, ceea ce ar inversa rolurile...

■ **"U" Cluj - Farul Constanța (0-0)**. Meci liniștit. Pentru că cele două echipe par liniștite. Deocamdată...

■ **FC Argeș - Sportul Studențesc** (1-1). "Regizorii" au cîștigat de multe ori la Pitești și au motive s-o facă și acum. Va ieși de aici surpriza?

■ **FC Național - Rapid (4-2)**. Giuleștenii nutresc speranțe de răzbunare, după înfrîngerea amarnică din tur. E drept, victoria nu-i prea ajută, dar sîngele e foarte fierbinte sub Grant... Dacă nu cîștigă, Naționalul își poate lua adio de la titlu.

Cu excepția ultimului joc (17,30), toate meciurile încep la ora 15,30. **(N.G.)**

Cupa Cupelor, sferturi de finală

Perioada mizerabilă a parizienilor continuă

■ *Paris St. Germain - AEK Atena 0-0* ■ *Benfica Lisabona - Fiorentina 0-2 (0-1)*

Cei 22.000 de spectatori prezenți joi seară pe stadionul "Parc des Princes" sperau să vadă la lucru o altă echipa a PSG-ului decît cea care le produsese atîtea decepții în campionatul intern. Din păcate, Leonardo și colegii săi au făcut din nou un meci modest, nereușind să surprindă niciodată pe AEK Atena, o echipă cu nimic ieșită din comun, dar foarte ambițioasă și cu o apărare de nota 10. În primele minute, panamezul Dely Valdes a avut o bună ocazie de a înscrie după un corner, dar lovitura sa de cap a fost respinsă de Atmatsidis cu un reflex excelent. Același Valdes a mai avut posibilitatea de a marca, în minutul 34, dar el l-a faultat în atac pe fundașul Kostenoglou. Pînă la pauză, grecii au pus în pericol poarta lui Lama o singură dată, la lovitura liberă executată de Timour Ketspaya, puțin pe lîngă bară. În repriza secundă, dominarea gazdelor s-a accentuat, dar a rămas sterilă. Loko și Leonardo s-au aflat față în față cu Atmatsidis, dar nu l-au putut învinge pe experimentatul portar grec. Francezii au mai solicitat un penalty în min. 56, la un presupus henț în careu al lui Marcias, dar nu s-a acordat nimic. Mai mult chiar, în final, Ketspaya a avut ocazia unui gol istoric, dar șutul său a ocolit de puțin poarta. În această situație, șansele echipei pariziene de a juca cea de-a treia semifinală consecutivă de cupă europeană s-au diminuat simțitor, dar antrenorul Ricardo se declara optimist în privința meciului retur. Au jucat echipele:

P.S.G.: Lama - Fournier, N'Gotty, Le Guen, Kenedy - Allou, Cauet, Rai, Leonardo - Dely Valdes (Pouget), Loko.

AEK Atena: Atmatsidis - Borbokis, Kostenoglou, Manolas, Kassapis; Macheridis (Doboș), Vlachos, Savevski (Kopitsis), Ketspaya - Batista, Nikolaidis (Veridialo).

Mare decepție a fost și pe stadionul "Da Luz" din Lisabona, acolo unde Benfica a fost învinsă de Fiorentina cu 2-0, prin golurile marcate de Baiano (min. 44) și Batistuta (min. 90). La numai 24 de ore după ce Porto fusese umilită în Liga Campionilor, o altă nenorocire s-a abătut asupra fotbalului portughez. Victoria "violeților" este, însă, pe delpin meritată, ei avînd mai mult posesia balonului și cele mai mari ocazii de gol. Gazdele au început în trombă, dar lobul lui Bruno Caires nu a reușit să-l învingă pe portarul Toldo. Apoi au început necazurile pentru Preud'homme: o lovitură liberă executată de Batistuta care a trecut puțin pe lîngă vinclu, o acțiune personală a lui Baiano, în care acesta și-a prelungit prea mult mingea, "bomba" lui

Rui Costa **(foto)** și - în fine - golul aceluiași Baiano, din ultimul minut al primei reprize.

Fiorentina și-a ținut sub presiune adversara și după pauză, dar Padalino și Pusceddu au ratat ocazii uriașe. Batistuta a pus, însă, punct agoniei gazdelor în ultimele clipe ale meciului, "executîndu-l" fără complexe pe Preud'homme, după o centrare excelentă a lui Piacentini. Au evoluat:

Benfica: Preud'homme - Calado (Panduru), Bermúdez, Jorge Soares, Hadrioui - Tahar, Jamir, Bruno Caires (Iliev), Joao Pinto - Mauro Airez (Edgar), Hassan.

Fiorentina: Toldo - Falcone, Serena, Cois, Amoruso - Padalino, Schwartz, Rui Costa (Robbineti), Baiano (Pusceddu) - Oliveira (Piacentini), Batistuta.

Un egal valorînd cît o victorie

■ *SK Brann Bergen - Liverpool 1-1(0-1)*

Brann Bergen: Bahus - Paldan, Ludvigsen, Eftevaag, Pedersen, Skjalaaen, Helland, Moen (Mjelde '45), Hasund, Flo, Gylfason.

Liverpool: James - Ruddock, Harkness, Matteo, Bjornebye, McAteer, Redknapp, Berger, Barnes, McManaman, Fowler.

În prezența a 12.700 de spectatori, jocul de la Bergen (mică localitate norvegiană) ar fi trebuit să se afle la discreția absolută a mult mai tritaților oaspeți. Norvegienii, aflați prima oară la o asemenea... înălțime europeană, nu-și doreau în consecință decît o înfrîngere merituoasă, adică la un scor strîns. Acest 1-1 a fost, fără îndoială, peste așteptări, grație unui joc fără timiditate excesivă, în ultima sa parte chiar "călare" pe adversar. Să nu uităm că echipa nordică a reușit în turul al doilea o eliminare spectaculoasă, avînd drept victime vedetele de la PSV Eindhoven.

Debutul a aparținut firesc oaspeților, care au jucat ca la antrenament, profitînd de o inițială sfială a adversarului. Și pentru că orice schemă, orice "figură", era permisă, jucătorilor englezi le-a ieșit un gol de kinogramă, cu un Fowler preluînd cu călcîiul o pasă peste fundaș, pătrundere irezistibilă și șut pe sub portar. Era minutul 10, iar o extrapolare simplă ar fi spus că poată să iasă și un 9-0. N-a fost să fie, pentru că între timp au început să joace și norvegienii, la timonă fiind cu internaționalii Tore Andre Flo și Erik Skjaelaaen, apoi, începînd cu a doua repriză, Mons Ivar Mjelde, marcator a șase goluri în actuala ediție a Cupei Cupelor. Acesta a ratat egalarea încă din al doilea minut al părții secunde, printr-un violent șut de la distanță, ușor pe lîngă poartă. Doar un minut mai tîrziu, Geir Hasund avea să aducă bucuria pe stadionul Brann din Bergen, cu un dribling inteligent în fața careului mare și șut la colțul lung. Golul a devenit spectaculos și prin faptul că mingea a atins bara înainte de a intra în plasă. Reușita a dat aripi modestei echipe norvegiene, care a dominat apoi pînă la fluierul final. Englezii au avut realmente momente de groggy pe sfîrșit de joc, lucru ce poate da de gîndit, pentru că returul de pe "Anfield" nu se mai vede chiar în roz. Norvegienii sînt exponenți noului val fotbalistic, care dă importanță foarte multă pregătirii fizice. Dacă tehnica se învață greu, în schimb "munca la galere" este la îndemîna oricui. Nordicii, cel puțin, au început să creadă că și așa se poate. Pînă acum au și reușit. **(S.H.)**

Norvegianul Gylafson (în centru) încearcă să treacă printre McManaman și Barnes

---

De la agonie la extaz

■ *FC Barcelona - AIK Stockholm 3-1 (1-1)*

FC Barcelona: Busquets - Ferrer (46 - Giovanni), Blanc, Nadal, Sergi - Guardiola, Gică Popescu (69 - Pizzi), Luis Enrique, Figo, Stoicikov (69 - de la Peña), Ronaldo.

AIK Stockholm: Hedman - Millqvist, Brundin, Mjallby, Sundgren - Nordin, Andersson, Gallo, Johansson (86 - Lidman) - Simpson, Novakovic (73 - Pacha).

Cei 50.000 de spectatori catalani prezenți joi seara pe stadionul "Nou Camp" au avut parte de multe emoții, trecînd pe parcursul celor 90 de minute de la agonie la extaz. FC Barcelona a confirmat și în partida cu AIK Stocholm că reprezintă o echipă contradictorie, care alternează evoluțiile penibile cu cele excelente. Nici nu începuse bine meciul, și suedezii conduceau deja pe tabela de marcaj. Busquets a bîlbîit un balon, iar Simpson a punctat cu sînge rece, exact cînd se scurseseră 60 de secunde de la fluierul de debut:0-1. Un minut mai tîrziu, echilibrul pe tabela de marcaj avea să se refacă, Gică Popescu expediind cu capul mingea în plasă, după o lovitură liberă executată de pe stînga de către Guardiola: 1-1. Cu o apărare supranumerică, oaspeții au reușit să mențină acest rezultat pînă la pauză, spre dezamăgirea suporterilor spanioli, care l-au fluierat îndelung pe antrenorul Bobby Robson. La revenirea pe teren, catalanii au mărit presiunea și, normal, au preluat conducerea. Ronaldo, cu gîndul la o eventuală despărțire de Barça, și-a adus aminte că mai trebuie să și marcheze, el introducînd balonul în plasa porții lui Hedman în minutul 55: 2-1. Cu 11 minute înaintea finalului, înlocuitorul lui Gică Popescu, Pizzi, avea să-și treacă și el numele pe lista marcatorilor, stabilind scorul final: 3-1. Trebuie menționat faptul că ambele echipe au terminat în zece jucători, Blanc și Nordin văzînd roșu în fața ochilor. Aparent, FC Barcelona are prima șansă de calificare în semifinale, dar, dacă prind o zi bună în retur, suedezii pot furniza marea surpriză.

FLASH FOTBALISTIC

Cel putin pentru partida de la Timișoara

Hizo rămîne alături de formația FC Brașov

Antrenorul Viorel Hizo (FC Brașov) a acceptat ieri să fie alături de echipă pentru partida pe care aceasta o va susține astăzi la Timișoara, în etapa a XIX-a a Diviziei Naționale. Viorel Hizo și-a înaintat demisia de la formația brașoveană duminică, 2 martie, după partida cu Universitatea Craiova, pierdută cu 2-1. "Nu pot să renunț ușor la FC Brașov. Vreau să accentuez că nu eu am cerut demiterea președintelui Mihai Ivăncescu și a directorului general Romică Pașcu", a declarat Hizo. Fotbaliștii brașoveni au plecat ieri dimineață spre Timișoara, însoțiți de noul președinte al FC Brașov, Iosif Kovacs. Jucătorii Turdean și Caicea figurează ca portari în lotul echipei, după suspendarea lui Chibuțiu, în urma eliminării din partida cu Universitatea Craiova. Ioan Mandoca, consilier al clubului, a declarat că în urma ședinței Consiliului de Administrație al FC Brașov s-a stabilit ca sponsorul principal al echipei să rămînă Uzina Roman SA.

După retragerea lui Manolas

Doboș crede că va juca titular la AEK Atena

Internaționalul român Anton Doboș, component al formației elene AEK Atena, a declarat că va juca titular după retragerea veteranului Manolas. "Manolas și-a anunțat retragerea pentru acest an și cred că, după aceea, voi juca titular la AEK. Îl apreciez mult, el fiind cel mai «bătrîn» jucător din echipă", a precizat Doboș. Legat de echipa care l-a consacrat, Steaua București, Doboș a afirmat că urmărește cu mult interes evoluția ei în campionat: "Am aflat de victoria categorică a Stelei la Galați și mă bucur mult. Sper ca Steaua să cîștige anul acesta și cupa și campionatul. Oricum este foarte bine că se aplică zicala «Cine n-are bătrîni să-și cumpere!» și că s-au întors Ilie Stan și Rotariu".

În opinia avocatului clubului Steaua

FIFA și-a depășit atribuțiile în "cazul Hagi"

Avocatul care reprezintă clubul Steaua în recursul intentat la FIFA, Dumitru Rădescu, a declarat joi, în cadrul unei conferințe de presă că forul fotbalistic mondial și-a depășit atribuțiile judecînd un caz care trebuia analizat de drept de către Federația Română de Fotbal. "Comisia FIFA pentru Statutul Jucătorului și-a depășit atribuțiile întrucît, prin regulamentul de organizare, nu este îndreptățită să analizeze un caz care este de competența federației naționale. Noi vom ataca, totuși, decizia FIFA și nu competența comisiei respective", a precizat Rădescu.

De joi

Iosif Kovacs este noul președinte al FC Brașov

Noul președinte al clubului de fotbal Brașov este, începînd de joi seara, Iosif Kovacs. El îl înlocuiește în această funcție pe Mihai Ivăncescu, care va ocupa postul de secretar al clubului. Romeo Pașcu, fostul director general al Societății Comerciale FC Brașov, va ocupa funcția de consilier. Adunarea generală a acționarilor va decide, peste două săptămîni, cine va fi înlocuitorul lui Pașcu în funcția de director general al SC FC Brașov.

Ultima oră

Kipketer - record mondial la Bercy

■ *grecul Papadias cîștigă titlul la 60 m!!!*

Ieri au început la Paris-Bercy Campionatele Mondiale de atletism în sală. Într-una din seriile probei de 800 m, atletul danez de origine kenyană Wilson Kipketer a reușit un nou record mondial, cu timpul de 1:43,97, superior cu 0,87 s vechiului record stabilit acum 8 ani, la C.M. de la Budapesta, de către Paul Erneg (Kenya). Dintre atleții români, au obținut calificarea în finală Rodica Mateescu și Cristina Nicolau (triplusalt), Bogdan Tudor (lungime) și Ionela Tîrlea (400 m). În finalele probelor de sprint pe distanța de 60 m s-au impus Gail Devers (SUA) - la feminin, cu 7,06 s (principala ei rivală, rusoaica Irina Privalova, s-a accidentat în finală!) și Charalambos Papadias (Grecia - senzațională surpriză!) - masculin, cu 6,50 s, în fața jamaicanului Green și al nigerianului Ezinwa, principalul favorit, canadianul Bruny Surin, clasîndu-se de-abia al cincilea!

PANORAMIC

Contra sumei de 60.000 de dolari

Iulian Chiriță s-a transferat la Dinamo

Conducerile cluburilor Rapid și Dinamo București au ajuns ieri la un acord în ceea ce privește situația jucătorului Iulian Chiriță. Astfel, fostul jucător rapidist a semnat un contract de joc pînă în decembrie 1997 cu Dinamo. "Mă bucur că pot să joc. S-a ajuns, în sfîrșit, la o înțelegere între conducerile cluburilor Dinamo și Rapid", a declarat Chiriță. Directorul general executiv al UFC Rapid, Grigore Sichitiu, a precizat că jucătorul Iulian Chiriță a fost cedat definitiv grupării dinamoviste. Dinamo va plăti clubului Rapid București suma de 60.000 de dolari pentru legitimarea lui Iulian Chiriță la echipa din Șoseaua Ștefan cel Mare, a declarat purtătorul de cuvînt al formației dinamoviste, Marcel Popescu. Chiriță a evoluat la gruparea dinamovistă chiar de ieri, în cadrul etapei a 19-a, în partida cu Petrolul Ploiești.

Steaua continuă să primească oferte

Și Chindia se interesează de Bogdan Bucur

Clubul Chindia Tîrgoviște este interesat de serviciile jucătorului echipei Steaua București, Bogdan Bucur, declară surse din cadrul clubului bucureștean. Contactată telefonic, conducerea Chindiei afirmă că l-a invitat la meciul de astăzi cu FCM Bacău pe Bucur pentru a discuta un posibil transfer. Bucur a refuzat pînă acum două oferte, de la Sportul Studențesc și Gloria Bistrița.

În următoarele două meciuri din preliminariile CM 1998

Naționala Albaniei va juca în Spania

Reprezentativa de fotbal a Albaniei va susține în Spania două partide programate inițial pe teren propriu, în preliminariile Campionatului Mondial. FIFA a decis ieri ca meciurile Albania - Ucraina (29 martie) și Albania - Germania (4 aprilie) să se dispute în localitatea spaniolă Granada, în loc de Tirana. Hotărîrea a fost luată din cauza situației politice tensionate din Albania. După ce FIFA a anunțat că Albania va trebui să joace pe teren neutru, federația spaniolă de specialitate a pus la dispoziție forului de la Tirana stadionul "Los Carmenes" din Granada, arenă cu o capacitate de 15.400 de locuri.

Suedezul rămîne în Italia

Eriksson a semnat pentru Lazio

Antrenorul echipei Sampdoria Genova, suedezul Sven Goran Eriksson, va pregăti din sezonul viitor formația Lazio Roma, a anunțat cotidianul "Corriere dello Sport". Sursa precizează că Eriksson a semnat un contract pe doi ani cu clubul roman, urmînd să primească un salariu anual de 900.000 de dolari. Inițial, suedezul anunțase că va antrena echipa engleză Blackburn Rovers, însă ulterior s-a răzgîndit, preferînd să își continue cariera în Italia.

Spania, meci restantă

Betis amenință poziția Barçei

În meci restanță contînd pentru etapa a XIX-a din campionatul de fotbal al Spaniei, Primera Division, Sporting Gijon a întîlnit, joi, formația Betis Sevilla. Meciul s-a încheiat cu scorul de 4-2 (1-1) în favoarea jucătorilor oaspeți. Au înscris Perez (37, 88), Olias (46), Kowalczyk (75), pentru Betis, respectiv Lediakov (6), Cerîșev (89). Lidera clasamentului este Real Madrid - 62 p, urmată de FC Barcelona și Betis Sevilla - 53 p (departajate de golaveraj). Sporting Gijon este pe locul 16, cu 29 p.

Sport la TV

Sîmbătă: 10,30 - Eurosport: Atletism. CM de sală de la Paris (d); 13,25 - RTL: Formula 1. MP al Australiei. Antrenamentele oficiale; 14,00 - Eurosport: Schi alpin. CM - masculin. Slalom uriaș - Shigakogen. Manșa a doua; 16,00 - Eurosport: Patinaj viteză. CM de la Varșovia; 17,00 - Eurosport: Atletism. CM de sală de la Paris (d); 19,00 - SAT 1: Ran. Fotbal. Etapa a XXI-a din Bundesliga; 19,30 - TVR 2: Atletism. CM de sală de la Paris (d); 21,00 - Eurosport: Tenis. Turneul masculin de la Rotterdam Semifinale (d); 23,45 - TVR 1: Atletism. CM de sală de la Paris (înreg); 0,00 - Pro TV: Sport la minut.

Duminică: 5,00 - Pro TV, RTL: Formula 1. Marele Premiu al Australiei (d); 10,30 - Eurosport: Schi alpin. CM - masculin. Slalom - Shigakogen; 11,30 - Eurosport: Sărituri cu schiurile. Concursul de la Lahti; 14,30 - Eurosport: Atletism. CM de sală de la Paris (d); 16,00 - Pro TV: Fotbal. Meci din campionatul italian (d); 15,50 - TVR 2: Atletism. CM de la Paris (d); 19,00 - Eurosport: Sărituri cu schiurile. Concursul de la Lahti; 19,00 - SAT 1: Live Ran. Fotbal. A XXI-a etapă din Bundesliga; 20,30 - Eurosport: Tenis. Turneul de la Rotterdam. Finala; 22,00 - Eurosport: Tenis. Turneul masculin de la Scottsdale. Finala (d); 0,50 - Pro TV: Sport la minut; 1,00 - Pro TV: Fotbal. Rezumat Il Calcio.

Fotbal, Divizia A

Start în returul campionatului

■ de la ora 11.00, la Brașov, în etapa a XVIII-a a Diviziei A, Metrom - Politehnica

Un nou start, noi speranțe pentru Politehnica

În acest an, Ziua Femeii coincide cu ziua ...Diviziei A. După o îndelungată absență, atenuată doar de startul cu o săptămînă înainte a Diviziei Naționale, iubitorii fotbalului din Iași au prilejul de a urmări din nou, etapă de etapă, evoluția favoriților lor.

Startul competițional în acest an prilejuiește o deplasare destul de dificilă pentru gruparea din Copou. În ciuda acestui fapt, gîndul ieșenilor se îndreaptă spre puncte sub Tîmpa, acolo unde Poli s-a simțit mai mereu bine. Mizînd pe buna pregătire efectuată și avînd ascendentul moral al rezultatelor promițătoare obținute în partidele de verificare, Politehnica poate să-și îndeplinească obiectivul la Brașov.

Formația gazdă este una destul de incomodă, principalul său atu fiind puterea de luptă. Semnificativ în acest sens este meciul din partida tur cînd "alb-albaștrii" s-au chinuit pînă în ultimele minute pentru a-și apropia victoria la limită (2 - 1). Fără nume sonore, Metrom se află pe locul 14, cu "-5" la adevăr datorită unor scurtcircuite pe teren propriu. Paradoxal, în ciuda poziției precare din clasament, echipa brașoveană are un golaveraj mai bun decît Poli!

Datorită "nisipurilor mișcătoare" pe care calcă, Metrom nu își permite să piardă nici un punct acasă, iar Politehnica are șansa ca în cazul unui start lansat să mai întrețină palidele speranțe de promovare. Din aceste două "curente de opinie", va rezulta, cu siguranță o partidă aprig disputată. Faptul că Poli nu se duce doar cu gîndul de a vedea frumusețile naturii este relevat și de plecarea încă de joi spre Brașov. Cazarea a fost asigurată de hotelul "Tractorul". Nu vor putea juca Urdaru și Sava, gripați.

Formațiile probabile:

Metrom: Belean - Voicu, Mocanu, Seitz, Gîta - Dîrvăreanu, Vișan, Manole, Bălăceanu - Marșavela, Beraru.

Politehnica: Câmpeanu - Abălașei, Petrache, Cantea, Paraschiv, Alexa - Cotan, Drăgoi, Cobuleanu, Kerezsy - Cojocaru.

Arbitrii partidei sînt Dan Crăciun - Ion Negoescu, Vasile Drăgan. **(Ovidiu MINEA).**

Celelalte partide ale etapei: Bucovina Suceava - Tractorul Brasov (în tur, 1-1); Dacia Unirea Brăila - Precizia Săcele (2-1); Metalul Plopeni - Petrolul Moinești (0-1); Poiana Cîmpina - Gloria Buzău (0-3); Dunărea Călărași - Foresta Fălticeni (0-4); Rocar București - Steaua Mizil (0-0); Cetatea Tîrgu Neamț - Danubiana Ploiești (1-0); FC Onești - Dunărea Galați (0-0).

Clasament - Divizia A, seria I						
1. Foresta	17	12	2	3	36-10	38(+14)
2. Dacia	17	11	4	2	29-9	37 (+10)
3. Precizia	17	10	1	6	30-23	31 (+4)
4. Petrolul	17	9	3	5	19-19	30 (+6)
5. Onești	17	8	3	6	26-18	27(0)
6. Politehnica	17	8	3	6	25-22	27 (0)
7. Bucovina	17	7	5	5	20-21	26(-1)
8. Gloria	17	8	1	8	28-21	25 (+1)
9. Tractorul	17	7	3	7	21-20	24 (-3)
10. Călărași	17	7	3	7	22-25	24 (0)
11.Poiana	17	7	2	8	21-18	23(-4)
12.Rocar	17	7	2	8	20-23	23 (-4)
13.Galați	17	5	6	6	17-17	21 (-3)
14. Metrom	17	5	4	8	21-17	19 (-5)
15. Danubiana	17	5	3	9	17-23	18 (-6)
16.Plopeni	17	4	5	8	13-21	17 (-7)
17. Cetatea	17	4	4	9	19-25	16 (-11)
18. Mizil	17	1	2	14	6-60	5 (-19)

Rugby, Cupa României

Debutează noul sezon

■ astăzi, de la ora 10,00, pe stadionul de rugby din Copou: Politehnica Agronomia Iași - CSM Regiana Suceava

Anul trecut, martie nu a fost deloc prielnic jocului de rugby, zloata și frigul împiedicînd un debut cu dreptul al sezonului. Se prea poate ca din aceste motive, Federația să fi decis ca anul acesta să se ia precauțiile de rigoare, amînînd începerea campionatului. Și cum în lipsa diviziilor se insinuează totdeauna cupa, iată că de astăzi, oficial, pornesc la treabă rugbiștii seniori. Jocul cu Suceava s-ar putea să fie însă lipsit de spectaculozitate fiind cunoscut că acestei competiții i se dă foarte puțină importanță. De altfel, iar acest lucru demonstrează cele zise, încă nu se găsește un antrenor care să explice clar sistemul competițional. Doar că există grupe de patru echipe se știe. În rest, și anume: cîte echipe se califică mai departe?, spre ce fază se îndreaptă calificatele?, pare-se că reprezintă o enigmă pentru oricine.

Iașul joacă alături de Rulmentul Bîrlad, Rapid Contactoare Buzău și CSM Regiana Suceava, cu prima mai avînd meci în deplasare, iar cu ultima acasă. Cît privește formația ieșeană, ea nu diferă prea mult de cea care a intrat în vacanță. Doar doi reveniți (din armată) țin capul de afiș: Matei (student în anul I la Colegiul EFS) și Ciubotaru. Cît despre Bozianu și Arnăutu, ultimele vești spun că Steaua nu vrea să le dea dezlegare pînă la vară. Așa că, în general, se va merge pe același schelet de echipă (cu antrenori cu totul), destul de subțire din punct de vedere valoric. **(S.H.)**

Volei feminin, Divizia A

O etapă ciuntită

Astăzi se vor disputa patru dintre partidele etapei a XVIII-a din Divizia A de volei feminin. Cu excepția meciului dintre Dinamo și Metal 33 (în tur, 0-3), în care gazdele au prima șansă de a obține victoria, în celelalte întîlniri oaspetele pornesc ca favorite. Este vorba de meciurile Jiul Petroșani - Universitatea Cluj (0-3), Romradiatoare Brașov - Rapid (2-3) și Oțelul Tîrgoviște - Universitatea Bacău (0-3). Oricum, nu este exclus ca rapidistele și clujencele să întîmpine unele dificultăți în aceste deplasări. Meciurile Farul Constanța - Penicilina (1-3) și RATB - Dacia Pitești (3-0) au fost amînate pentru datele de 6, respectiv 5 aprilie. Motivul este unul singur: RATB participă astăzi și mîine în capitala Rusiei la turneul final al Cupei Cupelor, alături de Anthesis Modena (cu care va lupta pentru un loc în finală), VBC Riom și TSKA Moscova. Întrucît din lotul deplasat de Costinel Stan face parte și jucătoarea Farului, Carmen Turlea, formația de pe litoral a solicitat amînarea meciului de astăzi cu Penicilina și conducerea clubului ieșean a acceptat, considerînd că interesele voleiului național sînt mai presus decît cele ale unei echipe sau alteia. **(Ion C.)**

Handbal masculin, Divizia B

Partidă dificilă pentru studenți

■ Politehnica Mecon Iași - Petrolul Teleajen, astăzi, de la ora 9.00

După ce în etapa trecută handbaliștii de la Politehnica Mecon nu au evoluat, iată că astăzi ei vor avea de disputat ultima etapă din cadrul turului III al campionatului diviziei secunde. Adversar le va fi liderul seriei, echipa Petrolul Teleajen. În meciurile disputate pînă acum între cele două echipe, oaspeții de astăzi au reușit să-și adjudece victoria, 35-24 la Iași și 39-29 la Ploiești. Mai mult ca sigur va fi o partidă extrem de dificilă pentru gazde, care se găsesc pe penultimul loc în clasament. Odată cu victoria sucevenilor în fața buzoienilor de la ASA Rotec, aceștia s-au îndepărtat de zona periculoasă, și în aceste condiții ieșenii și focșenenii rămîn să lupte pentru evitarea locului retrogradant. În cele două săptămîni de pauză de care au beneficiat, studenții antrenați de T. Dăian și D. Olteanu au pregătit intens această partidă și se speră obținerea unui rezultat bun. Iată și celelalte două partide ale etapei: SCCM Focșani - CSU Galați (25-28, 18-18 - rezultate înregistrate pînă acum) și Universitatea Bacău - Ambro Suceava (34-22, 24-17). După această etapă, urmează o perioadă de pauză, campionatul urmînd a fi reluat pr 5 aprilie cu meciurile din cadrul turului IV. **(L.M.)**

Clasament						
1. Teleajen	16	13	1	2	418-316	46
2. Bacău	16	12	0	4	451-342	43
3. Galați	16	9	3	4	383-335	38
4. Suceava	16	6	1	9	327-383	32
5. Buzău	17	6	1	10	417-462	31
6. Iași	17	4	1	12	418-500	26
7. Focșani	16	3	1	12	341-417	24

Baschet masculin, Divizia A

La Ploiești, fără Moscalu

■ Progresul BRD - Politehnica Moldrom Iași, în etapa a V-a a turneului 1-8

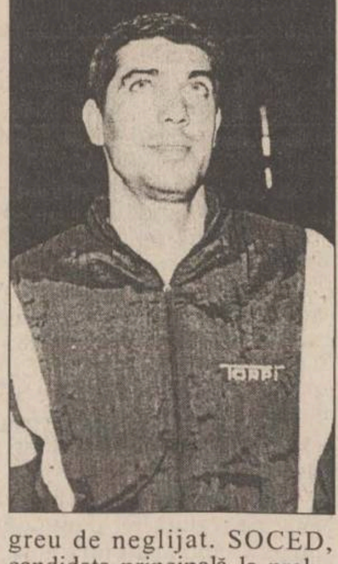

Victoria de miercuri cu Erbașu a însemnat operațiunea de spargere a gheții pentru echipa Politehnica Moldrom. Echipa ieșeană, după un meci "miocardic", a dovedit că poate fi mai mult decît cenușăreasa seriei de elită a Diviziei. Și dacă ne gîndim la rezultatele, mai mult decît ciudate, care bîntuie prin succesiunea etapelor, putem lesne gîndi că, în fond, trei înfrîngeri, nu sînt mare lucru și, am putea spera la o clasare neașteptat de bună la sfîrșitul maratonului baschetbalistic intern. O primă dovadă ar putea fi chiar meciul de la Ploiești cu Progresul BRD, echipă care își înălbește suporterii în sala proprie, dregînd apoi busuiocul în deplasări. Pînă la returul de la Iași, credem că n-ar fi rău ca tradiția să se respecte.

Lăsînd la o parte speculațiile, meciul de la Ploiești nu se desfășoară chiar sub cele mai bune auspicii pentru băieții lui Petre Măgurean și Radu Boișteanu. ***Costel Moscalu*** **(foto)** nu a putut face deplasarea, din cauza unei accidentări la braț, el fiind nevoit să poarte ghipsul pe mînă o lună. E drept, Poli Modrom nu înseamnă numai Moscalu, dar va fi greu de înfruntat echipa ploieșteană fără Costel. În aceste condiții mizăm tot pe frații noștri Borea și Sașenka, pe forma deosebită a lui Dan Popa și, nu în ultimul rînd, pe puternica dorință de afirmare a mînjilor Anghel, Gheorghiu și Bucureșteanu.

În această etapă, se va disputa o partidă de foc: Universitatea Cluj, echipă care nu impresionează dar bate pe unde apucă, va susține "momentul adevărului", în Sala Dinamo, cu echipa lui Vinereanu. Dacă reușesc clujenii și acolo, avantajul lor psihologic va fi greu de neglijat. SOCED, candidata principală la preluarea lanternei de la ieșeni, încearcă marea cu sarea pe terenul Erbașului, iar Forest Sibiu va primi replica universitarilor timișoreni. Iată, deci, o rundă interesantă, care n-ar fi exclus să mărească numărul surprizelor. Una dintre ele o așteptăm la Ploiești **(GIN)**

Baschet, NBA

"Gloanțele" dau lovitura la Miami

■ Mureșan - 12 puncte și 8 recuperări

Dikembe Mutombo este greu de oprit

Deși nu l-au putut folosi pe Chris Webber (accidentat), "gloanțele" din Washington au obținut o victorie spectaculoasă, pe terenul liderei Diviziei Atlantic, Miami Heat. Echipa din Florida conducea după cel de-al treilea "sfert" cu 76-63, părînd a fi scăpat în învingătoare. Ultima repriză, însă a fost un coșmar pentru gazde. Bullets a recuperat punct după punct și chiar a preluat conducerea, reușind în final să cîștige cu 99-95. Cel mai eficace jucător al oaspeților a fost Tracy Murray, care a marcat 22 de puncte (16 în ultimul "sfert"). O contribuție importantă la victoria "gloanțelor" a avut-o românul Ghiță Mureșan care, în cele 21 de minute, cît a jucat, a înscris 12 puncte, reușind și 8 recuperări. De la Miami, cei mai buni au fost Isaac Austin și Jamal Mashburn - cîte 19 puncte. Cu Christian Laettner, Steve Smith și Dikembe Mutombo în vervă (fiecare acumulînd peste 10 de puncte și 10 recuperări), Atlanta Hawks a dispus de Philadelphia 76ers. Hawks cîștigă, astfel, cel de-al patrulea meci în ultimele 5 partide, consolidîndu-și locul al III-lea în Divizia Centrală. Jucînd pe teren propriu, la Vancouver, canadienii de la Grizzlies au fost depășiți de New Jersey Nets. De la oaspeți s-a remarcat Sam Cassell, care a marcat 26 de puncte (avînd și 10 recuperări), el fiind secondat cu brio de Kerry Kittles (21 puncte) și Xavier McDaniel (12 puncte și 11 recuperări). Orlando Magic a obținut o victorie la limită în partida cu Los Angeles Clippers. Gazdele au avut șansa victoriei, dar au ratat trei aruncări consecutive, cînd rămăseseră doar cinci secunde din timpul regulamentar. Penny Hardaway a fost din nou vioara întîi a echipei din Orlando, cu 21 de puncte, în timp ce Loy Vaught (Los Angeles Clippers) și-a trecut în cont 28 de puncte și 12 recuperări.

Rezultate: Los Angeles Clippers - Orlando Magic 93-94; Charlotte Hornets - Boston Celtics 122-121; Miami Heat - Washington Bullets 95-99; Philadelphia 76ers - Atlanta Hawks 104-117; Vancouver Grizzlies - New Jersey Nets 96-102.

Începe și Divizia B

Pășcănenii vor avea un meci greu

După cum se știe, mîine iau startul și echipele din cel de-al treilea eșalon fotbalistic. Feroviarii pășcăneni vor întîlni la Dărmănești echipa locală Rafinăria, care a devenit în inter-sezon și mai puternică, prin aducerea a patru jucători de la divizionara A, FC Onești. Prezent la antrenamentul de ieri dimineață, condus de antrenorii *Cornel Costăchescu și Mihai Irimia*, reporterul a cerut cîteva informații antrenorului principal pășcănean: ***"Forța echipei din Dărmănești trebuie să-i mobilizeze pe jucători, în vederea obținerii unui rezultat onorabil. Contăm pe dăruirea în joc și dorința de afirmare a tinerei echipe pășcănene"***, ne-a declarat Cornel Costăchescu. Formula de echipă cu care va debuta echipa pășcăneană în meciul de mîine este: ***C. Popa - Voicu, Ciopraga, Marțin, Dascălu - Gurgu, Maranda, Cîmpanu, Tănase - Cîșlaru, Goanță.*** Pe banca de rezerve vor sta Moraru, Nistor, Pîrlog și Drumaru, din loc mai făcînd parte Boboc, Ciubotaru, Anton și Maftei. Achiziția jucătorului Stamate de la Cetatea Tg. Neamț va fi rezolvat, probabil, după 1 aprilie, cînd va avea loc o nouă perioadă de transferări. **(Codru VULPAȘIN)**

Tenis de masă

Cupa 8 Martie

Astăzi, Fundația "Triomphe" organizează "Cupa 8 Martie" la tenis de masă. Întrecerile sînt deschise sportivilor nelegitimați, fete și băieți, elevi ai claselor V-VIII. Condiții de participare: prezența cu echipament sportiv și carnet de sportiv la sala CSM 3 (lîngă sala Penicilina), la ședința de încriere și tragere la sorți de la ora 15.00. Concursul va începe la ora 15.30. Se acordă diplome, cupe și premii în bani, după cum urmează: cîte 100.000 lei pentru ocupanții locurilor I, cîte 60.000 lei pentru locurile II și cîte 30.000 lei pentru locurile III.

O pagină întreagă realizată de cititorii "Monitorului"!

MONITORUL vă pune la dispoziție o pagină în care aveți șansa să vă faceți cunoscute opiniile legate de problemele mai mici sau mai mari cu care vă confruntați. Vă dăm ocazia să reacționați public la orice eveniment și să vă spuneți părerea despre personalități din toate domeniile. Pregătiți-vă să fiți opriți pe stradă sau să fiți solicitați telefonic de reporterii "Monitorului", care vor să afle ce credeți despre ceea ce se întîmplă în Iași și în țară. Sondaje de opinie, interviuri, păreri diverse, dezbateri, sesizări, întrebări adresate oficialităților, toate își vor găsi loc în această pagină pentru a da adevărata noastră imagine despre ceea ce gîndiți. Și părerea dumneavoastră contează. Aveți curajul să o faceți publică, pentru că numai așa puteți schimba lucrurile.

DUELUL IDEILOR

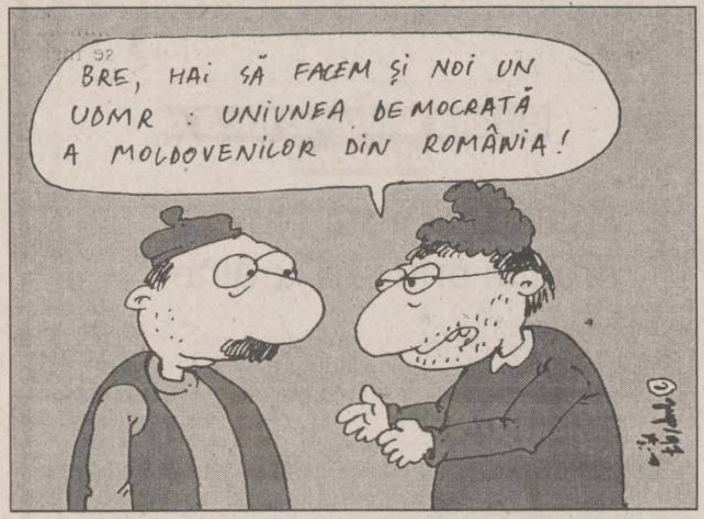
BRE, HAI SĂ FACEM ȘI NOI UN UDMR : UNIUNEA DEMOCRATĂ A MOLDOVENILOR DIN ROMÂNIA!

Preludii la secesiune?

Recent, la un post de radio local, un senator ieșean a deplîns marginalizarea Moldovei în Parlament de către Miticii colegi bucureșteni. Ca și Mitică al lui Caragiale - acești "dăștepți dă valahi", care nu se sinchisesc de prosperitatea estului, ci numai de "șmecheriile" lor, sînt niște "Mitici" (nu mitici!).

Printr-o coincidență ciudată, un cotidian, care i-a făcut multe ceasuri amare senatorului de mai sus, acum intră în "consens" cu el. Prin "bombe" cu repetiție, se lansează ideea salvatoare despre un Partid al Moldovenilor, menit să scoată Țara Moldovei din înapoierea în care o lasă (o țin) ceilalți: din Țara Românească, din Țara Transilvaniei și din celelalte țări.

Aceste mici evenimente rutiere prin hîrtoapele tranziției actuale te fac să te gîndești la hurducăturile atîtor alte tranziții anterioare și-ți amintesc splendidul lamento al lui Neculce: "Săracă țeară a Moldovei, ce norocire de stăpîni ca aceștia ai avut? Ce sorți de viață ți-au căzut!"

Se pare că hazoasa limbă moldovenească prin care explodează "bombițele" din ziar are înțelesuri profunde și foarte serioase. De-a-ndărătelea în timp, vom găsi, nu cu mult în urmă, distincția între o civilizație occidentală transcarpatină și una orientală ciscarpatină sau profilul a trei entități: moldovenească, valahă și ardeleană. Mai îndărăt, apăruse un anume Valev, cu planul său de împărțire pe ciosvîrte economice și, mai îndărăt, ideea statului multinațional, creat de regățenii imperialiști burghezo-moșierești.

Curînd după "eliberarea" de către Armata Roșie, se spune că un grup de intelectuali ieșeni "progresiști", printre care și un academician nu demult decedat, l-ar fi implorat pe Stalin să unească Moldova dintre Carpați și Prut cu cea dintre Prut și Nistru, la sînul "surorii" mărețe, acum defunctă (dacă n-o fi o pasăre Phoenix). Și dacă ne întoarcem și mai mult în timp, vom întîlni, ca și azi, unioniști și antiunioniști. Numai că unii antiunioniști actuali se simt jigniți dacă sînt confundați cu românii.

În această stare de echilibru și de obiectivitate, vom constata trei aspecte:

1) Chiar dacă proliferează acolo, Mitică nu există numai în București. El se află și la Iași și la Cluj (vezi superba dispută de idei, principii și idealuri naționale a celor doi "dezuniți" ai unui partid al unității).

2) Nu există nici un impediment legal - nu știm dacă și moral - pentru crearea oricărui soi de partid. Italia are un partid pentru independența Piemontului; în schimb, sărmana Calabrie menționată în bombe nu are un partid calabrez. Există și partide ca al automobiliștilor, al pensionarilor și, se pare, în țări bune de imitat, și partide ale ofertantelor (ofertanților) de plăceri.

3) O națiune nu se caracterizează, neapărat, așa cum ne învăța tătucul Stalin, prin comunitatea de limbă, teritoriu, viață economică, psihică și culturală. Există nenumărate exemple care îi dezmint definiția. O națiune există, datorită educației, prin conștiința de sine și voința de continuitate în creația de valori proprii și universale. De aceea, unele comunități fertile sînt multimilenare (cel puțin trei în prezent); altele sînt o frumoasă amintire sau nici atît; în fine, altele se chircesc ca balzaciana piele de "chagrin".

Prof. dr. Ioan-Tiberiu POPESCU

CITITORII MONITORULUI POT SCHIMBA LUMEA

De ce l-au spălat de păcate senatorii pe C.V. Tudor?

Cînd se discuta ridicarea imunității sale, C. V. Tudor nu se sfia să-l declare "infractor" pe ministrul Justiției, așa cum găsește el infractor pe oricine nu e pe placul său, bătîndu-se în piept că are șase sute de mii de susținători care l-au votat. Tonul suburban folosit, care abundă în insulte, a devenit insuportabil.

Ceea ce intrigă e gestul de solidaritate al parlamentarilor, căci dintre senatorii din Comisia juridică șapte au votat împotriva ridicării imunității și șase pentru. La ce ne putem aștepta de la discutarea în plenul Senatului a chestiunii imunității lui C.V. Tudor, cînd trebuie să decidă două treimi pentru a i se retrage imunitatea? După modul în care s-a votat în Comisia juridică, senatorii demonstrează că noul Parlament continuă să păstreze imaginea proastă a celui vechi. Aleșii poporului, care trebuie să reprezinte democrația în fața țării, se dovedesc a nu fi la înălțimea mandatului încredințat de electorat. S-au făcut sesizări în trecut că în Parlament au ajuns persoane compromise, sesizări care, din nefericire, sînt încă actuale, datorită faptului că la alegeri candidații au fost incluși pe liste fără a fi verificați. Dacă se va introduce legea propusă de președintele Constantinescu, privind restrîngerea imunității la aria problemelor politice care se discută în Parlament, vor putea fi judecate și infracțiunile comise de unii aleși, ca să nu ne mai sfideze un C.V. Tudor, care se adăpostește sub umbrela Parlamentului. Această lege s-ar încadra în spiritul democratic pe care dorim să-l întronăm.

Gh. PORUMB

CONCURS CU PREMII

50.000 lei pentru cea mai interesantă opinie

O dată pe săptămînă, "Monitorul" acordă un premiu în valoare de 50.000 lei autorului celei mai interesante scrisori publicate la rubrica "Cititorii MONITORULUI pot schimba lumea". Dintre scrisorile publicate în cursul unei săptămîni, o vom premia pe cea care conține opinia cea mai pertinentă asupra unei probleme de larg interes, iar la sfîrșitul fiecărei săptămîni cîștigătorul va fi anunțat în această pagină. Trimiteți, deci, pe adresa redacției părerile dumneavoastră în legătură cu evenimente care ne privesc pe toți sau despre probleme deosebite cu care vă confruntați. Opinia dumneavoastră valorează mult, iar noi vă dăm posibilitatea să o faceți cunoscută.

"Monitorul" acordă, pentru săptămîna 1-8 martie, premiul în valoare de 50.000 de lei pentru cea mai interesantă opinie domnului ION N. OPREA, din Iași, pentru textul "Încă nu putem avea încredere în instituțiile statului", publicat marți, 4 martie, în pagina de opinii. Cîștigătorul este așteptat la redacție, str. Smîrdan, nr. 5, începînd de luni, 10 martie, între orele 10.30-16.00.

LOVITURA DE REVER

Nu tot ce vine din partea opoziției e antireformist

Referitor la editorialul "PDSR inițiază seria moțiunilor antireformă", doresc să aduc în atenția editorialistului dvs. cîteva elemente care, analizate, ar conduce la o cu totul altă semnificație a moțiunii introduse de "opoziția antireformistă".

După alegerile din toamnă, Parlamentul României a intrat într-un con de umbră periculos. Spun periculos întrucît, în afară de mici șuete și aranjamente personale, aleșii noștri cam taie frunză la cîini. Dacă acțiunile Guvernului și Președinției se înscriu în concertul schimbării, Parlamentul - singura putere în stat în care opoziția își poate face simțită prezența - a fost transformat într-un apendice al Guvernului. Declarații absolut aberante făcute de exponenți ai arcului guvernamental, de genul "... vom apela la ordonanțe guvernamentale..." se pot ușor cataloga ca atentate la democrație și demonstrează aserțiunea mai sus formulată.

"Opoziția antireformistă" - PDSR-ul - a făcut, totuși, primul gest al exercițiului democratic: introducerea unei moțiuni - un act firesc, un drept fundamental.

Din acest punct de vedere, moțiunea trebuie privită ca o necesitate a funcționării statului de drept, ca un exercițiu democratic, un început de activitate pentru actualul Parlament.

Privind din punctul de vedere a PDSR-ului, acest prim cîștig - introducerea moțiunii, deși respinsă - își merită prețul.

Pe de altă parte, moțiunea trebuie privită ca un test și pentru majoritatea parlamentară.

Aprecierea că moțiunea vine de pe poziții antireformiste este gratuită - nu tot ce vine din partea opoziției trebuie catalogat aprioric drept antireformă. Moțiunea trebuie analizată prin ce conține, și nu din ce parte a spectrului politic vine.

Personal, cred că în domeniul agriculturii strategia se va regîndi, fără însă a se da satisfacție opoziției.

Moțiunea mai poate fi privită și ca o modalitate de îmbunătățire a imaginii PDSR-ului. Pentru a-și demonstra din start imaginea de monolit, majoritatea parlamentară a tratat opoziția și inițiativa sa cu dispreț, căzînd în aceeași greșeală a PDSR-ului din mandatul trecut vizavi de rolul opoziției într-un stat democratic.

Încet, încet, memoria colectivă nu va reține decît acest aspect, insinuîndu-se treptat credința că, poate, i-am judecat prea aspru pe foștii guvernanți.

Acestea sînt numai cîteva dintre observațiile pe care doresc să le fac editorialistului dvs., fără a căuta să intru în polemică sau să jignesc pe cineva.

Nu sînt un adept al PDSR-ului, dar "șarpele care somnolează nu trebuie zgîndărit; mușcătura lui poate fi oricînd fatală".

N. Soveja, Iași

REACȚII

Denumirile de străzi demonstrează caracterul de oraș-muzeu al Iașului

Referitor la articolul "Străzi cu denumiri monarhice", apărut în ziarul "Monitorul", an VII, nr. 52, din 6 martie 1997, specialiștii Muzeului de Istorie a Moldovei pun la dispoziția cititorilor și edililor ieșeni o copie a planului orașului Iași, editat de ing. Gr. Bejan în 1936-1937.

Piesa originală, aflată în patrimoniul Muzeului de Istorie a Moldovei, urmează a fi etalată în expoziția permanentă, în curs de finalizare, la Palatul Culturii.

Arhiva istorică deținută de instituțiile specializate cuprinde și alte planuri ale orașului Iași din secolele XVIII, XIX și începutul secolului XX, cu ajutorul cărora se poate urmări dezvoltarea urbanistică a Iașilor, ce include și denumirile străzilor în diferite etape istorice, denumiri acordate adesea ca simbol al unor valori morale și spirituale în care ieșenii au crezut și pe care istoria românească și le asumă.

Monografii ale orașului Iași, lucrări memorialistice, literatură, beletristică ieșeană sînt documente incontestabile că denumirile de străzi, simbolizînd întemeietorii României ca stat european modern, demonstrează caracterul de oraș-muzeu relevat de Nicolae Iorga, conferind actului de recuperare a vechilor denumiri sensul firesc de restituire istorică.

Muzeul de Istorie a Moldovei

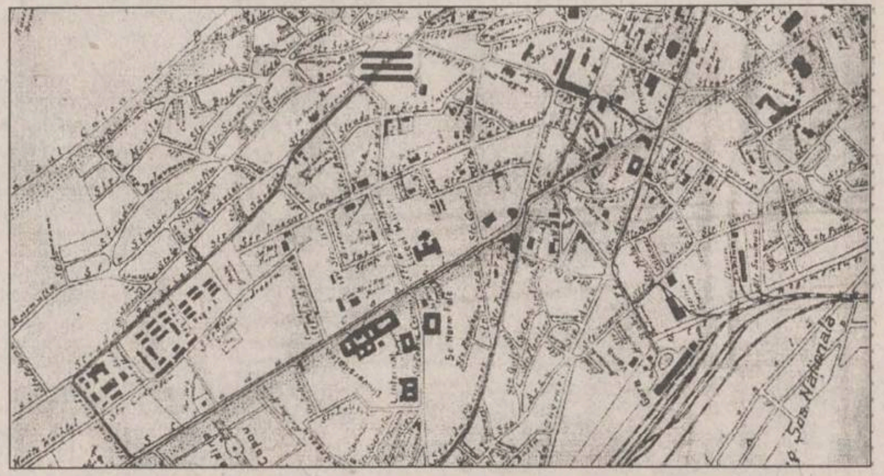

DIN TELEFOANELE ȘI AUDIENȚELE ZILEI

271.271

Rubrica "Din telefoanele și audiențele zilei" are menirea de a asigura un dialog direct între cititori și reprezentanții principalelor instituții publice. În cadrul acestei rubrici cititorii își pot exprima opiniile în legătură cu diverse probleme locale și de interes național. Cititorii sînt rugați să folosească un limbaj decent și să nu aducă acuzații nefondate. Pentru atestarea veridicității afirmațiilor făcute, materialele prezentate la redacție pot fi însoțite de copii xerox ale unor acte doveditoare. De asemenea, semnatarii trebuie să lase un număr de telefon la care pot fi contactați pentru relații suplimentare.

Redactorul de serviciu răspunde apelurilor dvs. la numerele de telefon 271271 și 172557, între orele 8.00-24.00

Preț afișat numai pentru vînzător

I.C., de profesie economist, ne-a semnalat că, la magazinul de pe Șoseaua Națională, din același corp de clădire în care funcționează și Restaurantul "Podu Roș", magazin care desface produse din carne proaspătă, nu se afișează, pe ecranul cîntarului electronic, și prețul unitar al produsului vîndut. După ce vînzătorii manipulau tastele, apărea vizibil pentru client numai costul total al cumpărăturii. Atenționîndu-i că nu procedează corect, I.C. a fost repezită; incidentul a avut loc în ziua de 6 martie a.c., pe la orele 11,00. Am mai primit sesizări de la unii cititori, care ne-au îndemnat să facem un raid prin mai multe magazine, pentru a urmări modul în care se lucrează cu aceste cîntare electronice. Am fost informați că unele nici nu mai au "display" (ecran de afișare) orientat spre cumpărător, ci numai către cel care vinde. Or, în prezent, cum s-au scumpit produsele din carne, este ușor de înțeles că o "eroare" de 10-20 grame, în valoare de cîteva sute lei, afectează buzunarul consumatorului. Rugăm cititorii să ne aducă la cunoștință, la redacția ziarului, astfel de aspecte, pentru a sesiza PROCONS și a efectua verificările ce se impun.

Isprăvile unor "meseriași" de la RAT

Un șef de scară de la blocul B6, Bd. Poitiers, ne-a expediat, pe adresa redacției, o scrisoare prin care ne solicită ajutorul. "Vă scrie Comitetul blocului B6, din B-dul Poitiers, pentru a vă aduce la cunoștință unele «isprăvi» ale oamenilor domnului Dubeț. Cu cîteva luni în urmă, s-a început, pe această stradă, un șir de lucrări care au avut drept scop dezgroparea rețelei de termoficare, debranșarea unor conducte și înlocuirea acestora. Pînă aici, toate bune, numai că așa-zișii meseriași și-au bătut joc de munca noastră, a Primăriei și R.A. CITADIN, lăsînd în urmă un peisaj selenar, cu mormane de pămînt, pe care le-am împrăștiat noi, locatarii, în mare parte.

Acest bloc a fost, este și va fi un model pentru toate cele din jur. Noi, o mînă de locatari, cu eforturi proprii, cheltuieli, nervi și ore de muncă, am amenajat un rond de flori, am plantat arbori ornamentali, am împrejmuit zona cu stîlpi și sîrmă, am vopsit acești stîlpi în culori plăcute, dînd un aspect civilizat, construind și montînd două bănci. Desigur că nu ne vom opri aici. Cînd a venit echipa și în jurul blocului B6, am rugat șeful de echipă și pe muncitori să se rezume numai la zona unde sînt conductele și să nu afecteze pomii plantați, stîlpii metalici și, în general, spațiul verde, mai mult decît este necesar.

Nefiind supravegheați, procedînd ca peste tot pe unde trec, acești oameni ne-au sfidat, pur și simplu, bătîndu-și joc de munca noastră. Cine ia măsuri împotriva unor astfel de indivizi și a celor care îi conduc? Cerem terminarea lucrării începute și refacerea spațiului verde, pe cheltuiala celor care l-au stricat".

Locatarii de pe Cuza Vodă trăiesc un continuu cutremur

De la Asociația de locatari Cuza Vodă nr.12 am primit o notă prin care locuitorii din zonă descriu situația de infern pe care sînt nevoiți să o suporte din cauza circulației mijloacelor de transport în comun, adică "circa 80% din tramvaiele existente în dotarea RATC care circulă pe traseele 1, 3, 4, 6, 7, 8, 11, 13, 16. Din verificarea făcută de noi prin cronometrare, s-a constatat că în fiecare minut trec două tramvaie în ambele sensuri. Avînd în vedere că pe această arteră se mai găsesc și magazine și instituții (Poșta, bănci), se înregistrează și trafic intens de mașini.

Strada fiind îngustă (12 m), distanța între pereții clădirilor și străzii se produc trepidații mari, care provoacă deplasarea lentă a mobilelor fără să mai punem la socoteală zgomotul insuportabil al tramvaielor și al celorlalte mijloace care circulă". În încheiere, semnatarii scrisorii ne anunță că vor apela la Agenția de Protecție a Mediului pentru a efectua măsurători fonice și seismice.

Am avut o discuție cu domnul director Gîrlea pe această temă. Acesta ne-a confirmat că a primit aceeași sesizare, a vorbit cu reprezentanții asociației și ne-a furnizat cîteva date care considerăm că prezintă interes pentru ieșeni: "S-a elaborat un «Studiu de fezabilitate și modernizare a transportului în comun în municipiul Iași în perioada 1995-2000» (aprobat prin HG 169/23 martie 1995), evaluat atunci la 75 miliarde lei. În prezent, cuantumul investiției credem că ar fi mai mult decît dublu și nu sînt șanse să se obțină curînd această sumă. De aceea, în programul regiei se preconizează renunțarea la tramvaie pe anumite sectoare, pentru o perioadă, și înlocuirea lor cu autobuze, creîndu-se condiții pentru refacerea corectă și modernă a căii de rulare.

Concomitent cu lucrările de reparație capitală a căii de rulare, se are în vedere modernizarea vagoanelor, cu ajutorul firmelor Skoda și Nicolina, adică echiparea lor cu boghiuri moderne, cu roți cauciucate. Dar aceste vagoane necesită o cale de rulare reparată; altfel, punerea lor în circulație le-ar scoate din funcțiune în cîteva luni. Pentru locuitorii de pe Cuza Vodă am ordonat conducătorilor de trenuri să reducă viteza de tranzitare pe tronsonul Piața Unirii - Tg. Cucu și ne vom dota chiar cu un radar pentru a se verifica respectarea măsurii. Oamenii au dreptate, de aceea îi rog să aibă înțelegere deocamdată, pînă ce vom putea să ne realizăm programul propus, care, după aprecierile noastre, nu ar putea să dureze mai mult de un an, dacă avem asigurate condițiile materiale necesare", a conchis domnul Gîrlea.

Pe Șoseaua Arcu răsar «coșmelii» din tablă și sîrmă

Am primit o sesizare de la un cititor care locuiește în Șoseaua Arcu și care ne-a rugat să-i trecem sub tăcere numele, din motive de siguranță personală. "Subiectul la care mă refer este amplasarea unor garaje și construirea deasupra acestora a unor «coșmelii» din țeavă, tablă și sîrmă. Ar fi bine dacă s-ar putea fotografia aceste «capodopere arhitecturale», pentru ca persoanele competente de la Primărie să vadă cum se ridică aceste construcții hidoase, fără permisiunea autorităților". **(foto)**

Mai departe, cititorul nostru ne informează că, în spatele blocurilor CL-11 (Străpungere Silvestru), CL-12 și CL-13 (Șoseaua Arcu), în urmă cu cîțiva ani, exista un spațiu de joacă îngrădit, o parcare mică și un drum de acces printre blocuri. Cu timpul, au început să apară garaje, amplasate prin săparea malului și prin mutarea, lîngă drumul de acces, a împrejmuirii locului de joacă. Lucrările s-au extins și pe fosta parcare, și pe drumul de acces. Ba chiar există persoane care și-au construit cîte două garaje; unul în mal și altul - pe spațiul de parcare.

"Din vara trecută, pe garajele amplasate pe mal, au început să se ridice niște construcții metalice, probabil un fel de magazii. Nu credem că aceste improvizații au primit autorizație de la Sistematizare". Transmitem această sesizare organelor abilitate, pentru a le determina să controleze și să ia măsuri împotriva celor care încalcă legile și construiesc unde și cum vor.

Actualitatea în catren

Ne amintim cum, pe vremea cînd PDSR era partid de guvernămînt, toți directorii de societăți comerciale și de regii autonome se organizaseră într-un așa-numit "Club al directorilor". Acum, după ce s-a produs schimbarea, cică și-au schimbat și dumnealor titulatura, punîndu-și denumirea de "Clubul managerilor".

Referitor la această orientare, C. Iurașcu s-a gîndit că ar putea să emită această părere:

Omul - pentru mine-i evident -
Și-a schimbat statutul exemplar:
Ieri, director ineficient,
Astăzi, manager falimentar.

Constantin IURAȘCU
Eugen ACASANDREI

BOMBA
Ziarul care stă de vorbă cu cititorii MONITORULUI

De ce broscuțele occidentale fac salturi pe la noi?

După exceptionăloasele evenimenturi din decembrie 1989, numite de unii si revolutie, s-a constatat că nu mai avem nevoie de nici un pic de comunism ci, dimpotrivă, de capitalism si de economie de piată. Toti politicienii românesti de după '89, indiferent de partidoiul din care făceau parte, sporovăiau de zor prin parlamenturi despre privatizare, piată, investitori strategici si străini, piata de capital, restructurare, reformă, implementare, anvizajare si alte chestiuni profunde de acest fel. S-a votat chiar si o lege a societătilor comerciale, unde un capitol special era dedicat firmelor cu capital străin sau româno-străin. Evident, investitorii străini erau tratati, în acea lege, ca ouăle în cuibul de sub closca tranzitiei, adică aveau scutiri de taxe pe utilaje si materii prime, scutiri de impozite pe profit ani de zile, încît ne-am fi asteptat să aibă loc o năvală de nedescris a capitalului străin în scumpa noastră patrie. Ei bine, nu s-a întîmplat delocută asa ceva, pentru că nu s-a tinut cont de **teoria "saltului broscutei" capitaliste.**

Ce înseamnă, stimati cetitori de bombe, această teorie a **"saltului broscutei"** capitaliste? Păi, înseamnă ceva extrem de simplu. Să luăm, vaszîci, un egzămplu oarecare, de tară unde se prăbuseste un regim totalitar si care doreste să instaureze democratia si economia de piată. Imediat, broscuta capitalistă va face primul salt în acea tară, care nu are o piată în adevăratul sens al cuvîntului. **Primul salt înseamnă investirea de capital străin în industria băuturilor răcoritoare**, care e foarte rentabilă si aducătoare de profituri uriase. Se aduce o linie de îmbuteliere mai veche dintr-o tară dezvoltată, se aduc bidoanele de concentrat, se angajează cîteva sute de băstinasi si se porneste vînzarea de răcoritoare pe o arie de locuire de cîteva milioane de cetăteni, asta împreună cu o campanie agresivă de promovare, cu reclame puse pe toate clădirile, cu clipuri la radio si televizor si tot tacîmul. În orice tară africană, sau în tările Europei de Est, se poate verifica teoria primului salt al broscutei. După ce apar primele semne de democratizare ale societătii, broscuta noastră face **al doilea salt, materializat prin instalarea unor linii de împachetat detergenti, sampoane si săpunuri**, care tin de necesitătile de igienă ale oricărei populatii, nu? Apoi, cînd se ivesc primii germeni de stabilizare macroeconomică, broscuta respectivă **mai efectuează un salt, adicătelea vine cu reprezentante ale unor firme de prestigiu care produc televizoare, frigidere, masini de spălat, eventual o casă de mode pentru clasa de mijloc sau reprezentante ale firmelor care fac automobile.**

Putem spune că aceste prime trei salturi ale broscutei nu sînt stategice, pentru că oricînd investitorii se pot retrage de pe piată, dacă se întîmplă ceva grav în tara răspectivă, cum e în Bulgaria, unde toate reprezentantele firmelor occidentale s-au retras la Bucuresti. Abia de acuma încolo salturile broscutei occidentale sînt strategice, adică pe piata de care facem vorbire vor apărea **investitii în comunicatii, în sistemul bancar, în unităti industriale, în linii de asamblare a unor produse de folosintă îndelungată**, adicătelea vom avea de-a face, de acuma înainte, cu o piată tentantă pentru toate broscutele. În consecintă, România a suportat primele trei salturi, ceea ce înseamnă că putem fi integrati în sistemul economico-financiar occidental. Dacă le ies broscutelor si următoarele salturi, putem fi siguri că intrăm în NATO. Asta-i toată teoria a **"saltului broscutei"** occidentale. Vă asteptati la altceva?

**LIZUCA și PATROCLE
care au sărit ca
broscuțele demult prin
Dumbravă**

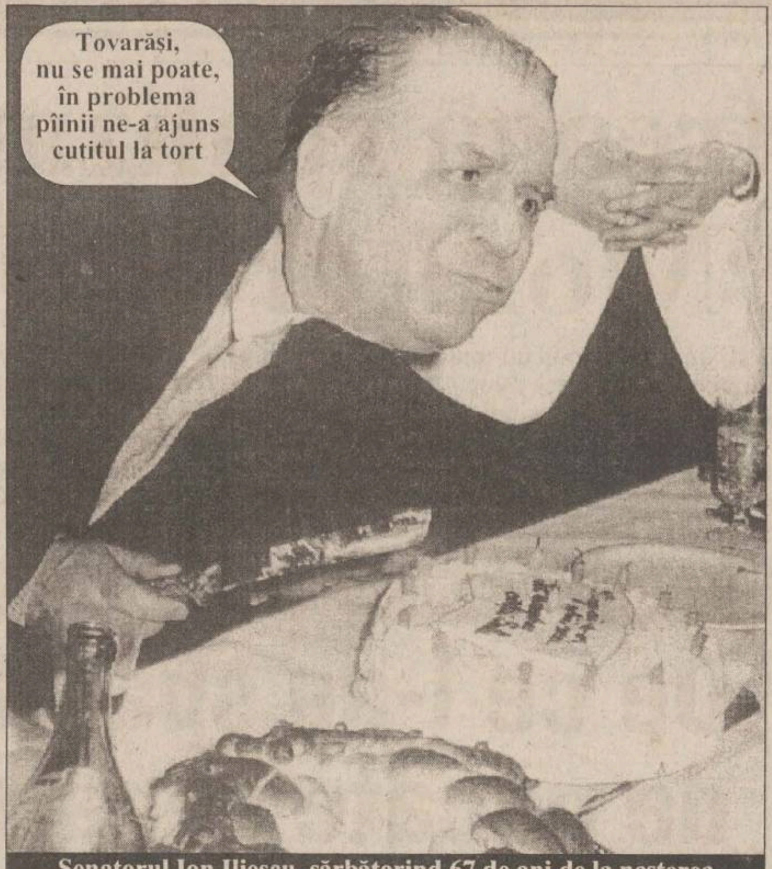
Tovarăși, nu se mai poate, în problema pîinii ne-a ajuns cutitul la tort

Senatorul Ion Iliescu, sărbătorind 67 de ani de la nașterea inginerului și scriitorului Ion Iliescu

Unde a băut Văcă, a sărutat Ciorbea

"Moțiunea Pîinii" a picat, se pune de "Moțiunea Spirtoaselor"

O confortabilă majoritate absolută în Parlament e mai bună ca pîinea caldă. O majoritate, chiar la limită, dar care să se cheme majoritate, e mai bună ca pîinea scumpită. Joi, în Camera Deputatilor, s-a luat în tărbacă prima motiune de cenzură aruncată în bratele guvernului de Opozitia pedeseristă. **"Motiunea Pîinii"** s-a numit asa, ca să fie populistă pînă la capăt si ca să-l atingă pe alegător în miezul fiintei sale. Asta mai ales stiute fiind expresiile **"Pîinea noastră cea de toate zilele"** sau **"Nici muncă fără pîine, nici pîine fără muncă"**. Opozitia s-a arătat isteată, evitînd denumirile de **"Motiunea Muschiului Tigănesc"**, **"Motiunea Icrelor negre"** sau **"Motiunea Fileului de somon"**. Adică s-a gîndit la ce-l arde mai tare pe român în momentul de fată, cînd stevia si urzicile de-abia si-au scos căpsoarele gingase de sub zăpadă si cînd expresia **"Ia cu pîine, că te ia naiba!"** tine loc, în casele românilor, de **"Poftă bună, iubitule!"**. După cum spuneam, democratia înseamnă că gura majoritătii tipă cea mai tare. **"Motiunea Pîinii"** n-a trecut de Camera Derutatilor, după cum nici motiunile vechii Opozitii, anonime, dar fondate, nu treceau de gasca majoritară a pedeseristilor parlamentabili. Tinînd cont de inertia românilor, după patru ani de guvernare Văcăroiu, o singură motiune ar avea sanse de reusită. Nu în fata Parlamentului, ci în fata poporului. Este vorba de **"Motiunea Beuturilor Spirtoase"**. Noul guvern nu poate acoperi nici în cîteva zeci de luni gaura făcută de camarilla Văcăroiu în rezerva natională de alcool. Deci nici Ciorbea cu ai lui nu sînt chiar parfum de tei. Deci au si ei punctul slab. Deci, pe ei, frati si surioare!

Betîvan Damme

MAPAMOND JUDEȚEAN

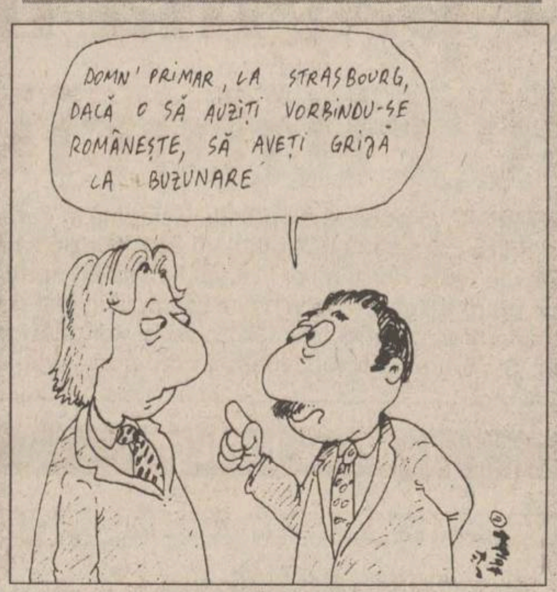
DOMN' PRIMAR, LA STRASBOURG, DACĂ O SĂ AUZIȚI VORBINDU-SE ROMÂNEȘTE, SĂ AVEȚI GRIJĂ LA BUZUNARE

Ultima salvare: încă o clonare!

Primarului îi stă bine cu drumul prin țări străine

Nici bine nu s-a acomodat domn primar cu clima de la noi, după căldura ce-a suferit-o în excursia efectuată în tara piramidelor, Eghipet, căci după numai o zi a luat drumul Frantei, la Strasbourghet. Dar, cum am auzit că pe-acolo clima e cam la fel cu cea de la noi, în privinta asta nu-i mai purtăm noi grija dacă și-a luat au ba fular gros și căciulă bine înfundată. Nici nu se pune problema cine-i va ține locul pe-aici, căci s-a descoperit clonarea, deci s-ar putea clona și-un primar, nu? Treaba, așadar, se pune altfel. Zilele trecute, în plin centrul orașului Strasbourghet, șeful Consiliului Județean din Timiș a fost prădat cu un sprai paralizant de doi localnici, în timp ce făcea o plimbare prin jurul gării. Asadar, avem a-i transmite lui domn primar să aibă grijă cu cine se însoțește și să fie atent ce limbă vorbesc pe stradă oamenii pe lîngă care trece. Mai ales că sînt indicii că atacatorii timișoreanului ar fi fost tot de-ai noștri, verzi ca brazii. Așa că, dacă aude vorbindu-se pe-a noastră, să vîre mai adînc mîinile în buzunare. **(Clonat King Cole)**

Măsline și praline

La Prefectură, Ziua de 8 Martie s-a ținut pe 7 martie, același an

Ieri, 7 martie, la Prefectură și Cejeu s-a sărbătorit ziua de 8 martie. Pentru bărbații mai neglijenți amintim că 8 martie este Ziua Internațională a Femeii. Unii spun că ar avea origini comuniste, dar nu interesează acest aspect, că nu vrem să supărăm pe nimeni. Ei, bine, cică acolo, la Casa Pătrată, s-a băut cîte ceva și s-a mîncat cîte ceva. Dar de dansat nu s-a dansat, deși muzică a fost. Ce-au făcut, estimp, bărbații, care mișunau și ei pe-acolo, nu mai spunem. Pentru că, unu: nu-i nici frumos, și doi: despre dumnealor vom vorbi de Ziua Internațională a Bărbatului. **(Beavis & Bărbat Head)**

Ce se mai aude despre fetița cu chibriturile?

Pe domn prim-procuror îl pîndește spectrul șomajului

După cum știți, domn prim-procuror Ilaș a făcut cerere de primire în avocatură. Dar, după cum poate nu știți, unii domni din baroul avocătesc au spus că nu vor aproba cererea pînă cînd nu se va limpezi treaba despre fetița cu chibriturile și dosarele arse. Dacă această chestie va mai dura oleacă, așa cum cred unii avizați, și dacă la Parchet nu va mai putea sta, n-ar fi rău dacă ar cere, o lună sau două, ajutorul legal de șomaj. Căci, la lefușoara dumnealui, ar putea lua un bănuț grămadă. Iar dacă nu vrea, nu vrea și gata! **(Bloody Șomerry)**

MODA PREZIDENȚIALĂ

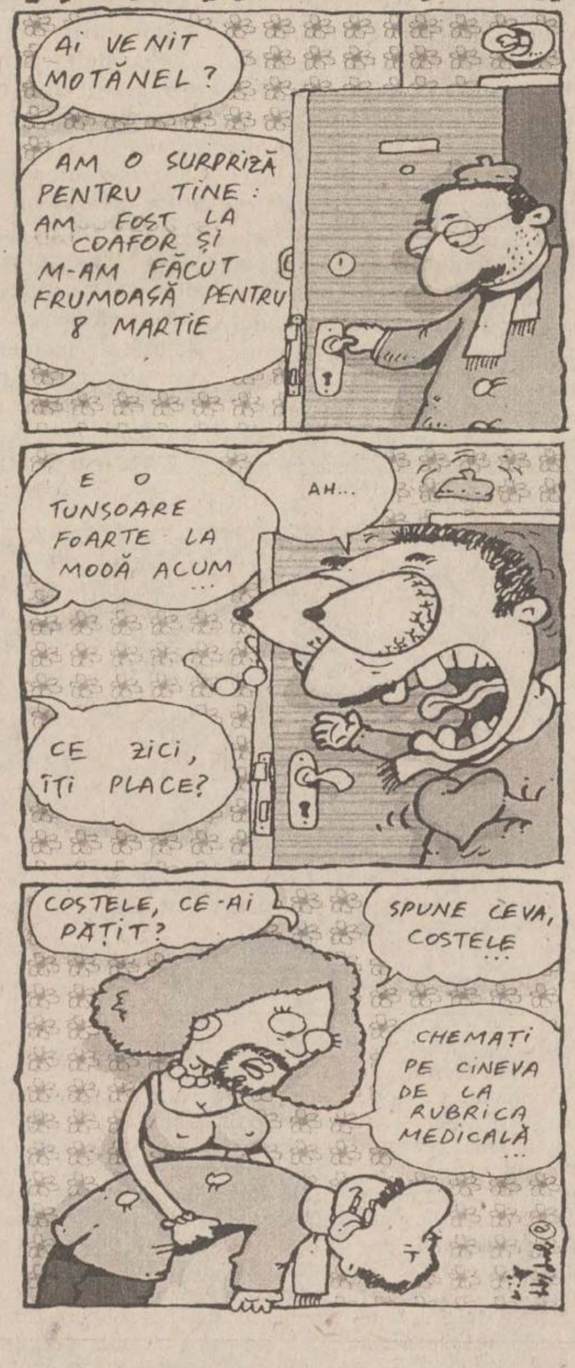
AI VENIT MOTĂNEL?
AM O SURPRIZĂ PENTRU TINE: AM FOST LA COAFOR ȘI M-AM FĂCUT FRUMOASĂ PENTRU 8 MARTIE
E O TUNSOARE FOARTE LA MODĂ ACUM...
AH...
CE ZICI, ÎȚI PLACE?
COSTELE, CE-AI PĂȚIT?
SPUNE CEVA, COSTELE...
CHEMAȚI PE CINEVA DE LA RUBRICA MEDICALĂ...

Săptămîna nebuniilor

SIDEX Galați valorează mai mult decît Microsoft

◆ Reprezentatii fondului care s-a ocupat de pregătirea privatizării au evaluat combinatul siderurgic SIDEX din Galati la o sumă care este mai mare decît valoarea la bursă a firmei Microsoft. Se pare că potentialii cumpărători din afara au cu totul alta părere. Însă sînt semnale că acest lucru nu prea i-a impresionat pe cei mai seriosi amatori de a-l cumpăra, adică Fratii Păunescu. Care, oricum, sînt români de-ai nostri. ◆ **Criticul literar si liderul partidului extraparlamentar PAC a declarat că dobînda practicată în acest moment de Banca Natională va duce la crearea unui Caritas national. Poate că n-ar fi rău de scris un roman pe chestia asta. Că finantistii îi vor face recenzia.** ◆ Partidul România Mare, filiala Craiova, cheamă populatia să iasă în stradă, în semn de protest fată de terapia de soc aplicată de premier. Cu toate astea, n-a iesit nimeni în stradă. Nici măcar cei 11 membri ai filialei. * **Un hot din Bucuresti s-a dezechilibrat si a căzut mortal chiar de la balconul apartamentului pe care tocmai îl jefuise de trei dolari. Se pare că, la cursul oficial din această săptămînă, acestia nu vor fi suficienti pentru cheltuielile de înmormîntare.** ◆ Ministrul Transporturilor, Traian Băsescu, s-a întîlnit cu reprezentantii studentilor din Marină, pentru a discuta doleantele acestora, într-un parc din Bucuresti. Spun unii că prima invitatie ar fi fost ca discutiile să se poarte înotînd. Din păcate, cică ministrul nu stie să înoate. ◆ **Joi a născut o fetită nevasta lui Văcăroiu jr., fiul fostului premier. Reamintim celor care au speculat unele măscări, cum că doamna ar fi fost deja însărcinată la nuntă, că nu e nimic mai fals: nunta a avut loc la începutul lunii mai '96. Deci termenul a fost chiar depăsit cu o lună. Adică exact luna de miere, petrecută în SUA, la Las Vegas. Iar americanii nu prea fac multi copii.** ◆ La Bacău, s-a decis ca pretul pîinii la fabricile din oras să se stabilească zilnic în functie de cotatiile de la Bursa grîului din Chicago. Nu sînt semne că Bursa grîului din Chicago va cota prea curînd această marfă în functie de pretul pîinii de la Bacău. ◆ **Puscăriasul Ioan Cutitar din Vulcan, Hunedoara, si-a tăiat burta în puscărie si a scos afară din ea o bucată de mat. În acest moment, detinutul este în afara oricărui pericol. Oricum, pagubele au fost minime, căci matul era gol.** ◆ La clubul "Astra" din Cluj se va desfăsura sîmbătă, pe 8 martie, campionatul national de karate pentru femei. Cine spunea, dom'le, că femeile nu pot s-o încaseze pe cocoasă si de ziua lor?

Microsoft Drinks

Nea Mircea, zi o integramă de-a mata, că ne plictisim pînă la Bîrlad

Mircea Ionescu Quintus și Viorel Cataramă: acești liberali minunați și mașinile lor zburătoare

Liberaliada și Odiseea

Președintele liberalilor epigramiști își lansează cărțile cu vîrtălăul

Duminica trecută, conducerea la vîrf a PNL, adică epigramistul **Quintus** si prietenul la **Cataramă**, a aterizat, si la propriu si la figurat, în judetul Vaslui, la Bîrlad. Nu se stie cît a costat elicopterul cu care au venit, numit moldovineste si vîrtălău, dată fiind ultima scumpire a carburantilor. Însă alegerile care trebuiau să aibă loc în sînul filialei liberalilor epigramisti s-au amînat. Cauza: la Adunarea Generală erau prezenti un număr de membri care putea fi numărat pe degetele de la mîini și cîteva de la picioare. Restul, pare-se, compuneau texte de felicitare, la domiciliu, pentru că luni, 3 martie, era ziua lui **Ion Iliescu**. Căci, se stie, dacă zgîrii nitel cu unghia pielea liberalilor deacolo, dai de rosu. Asa că **Mircea Ionescu Quintus** a rămas să le facă si el în ciudă liberalilor, prin lansarea volumului **"Liberal din tată-n fiu"**. De data aceasta, treaba cică a iesit la **Cataramă**.

Carol Quintus

RTV EUROPA NOVA IAȘI
TV EUROPA NOVA
canal 54
zilnic, în perioada 1-8 martie, ora 18:30
SĂPTĂMÎNA FEMEILOR
divertisment
concurs cu premii

INSTITUTUL EUROPEAN
Colecția CIVITAS
MĂȘTILE PUTERII
- Niccolo Machiavelli *PRINCIPELE*
- Frederic II *ANTI-MACHIAVEL*
- Benito Mussolini *ACTUALITATEA PRINCIPELUI*
Ediție îngrijită și prefață de Elvira Sorohan
Traducere: Nina Façon și Lăcrămioara Petrescu
ISBN 973-586-020-1 236 pag.
17, Cronicar Mustea Street, 6600, Iași, ROMANIA
P.O.BOX: 161; Tel: 127311; Fax: 230197

TRANSPORT INTERNAȚIONAL
aerian
ANGLIA
GERMANIA
FRANȚA
BELGIA
OLANDA
AUSTRIA
SPANIA
SUEDIA
DANEMARCA
NORVEGIA
PORTUGALIA
rutier
Rezervări, confirmări și eliberări bilete la zborurile principalor linii aeriene prezente în România
pentru clasele "TURIST" sau "BUSINESS"
net NORD EST TOURS
Informații și înscrieri:
Casa Modei (mezanin)
tel. 032-117.596, fax: 032-213.450

GiiAT G.I.I.A.T. S.A.
(formată din asocierea partenerilor-TOFAN GRUP S.A. și ALFA CIVIC S.R.L.)
distribuie
scule, dispozitive, unelte, accesorii
Bosch, Metabo, Ryobi, Stayer, Felisatti, Fiac, Far, Rothemberger, Gradinetti, CEA, Dieffe, Skil
REDUCERI între 5-12%, începînd cu 10 martie 1997
Sunați chiar ACUM ! la telefon 032/214306
sau veniți direct la magazinul nostru din strada Tg. Cucu nr. 1 (lîngă Alimentară)
tel/fax: 032-214306

SÎMBĂTĂ
DUMINICĂ
8-9 martie 1997
Inclus în nr. 54

monitorul
Financiar

SECȚIUNEA C
ECONOMIC
UTILITARE
PUBLICITATE

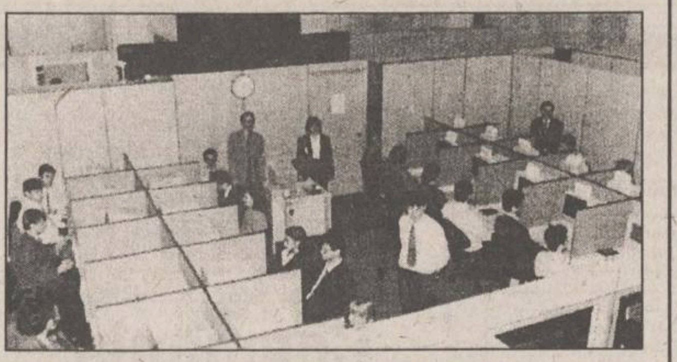

Moment favorabil investitiilor pe piata de capital

Prețurile acțiunilor atrag cumpărătorii

În ultimele trei săptămîni, din cauza creșterilor spectaculoase a dobînzilor bancare, tranzacțiile cu acțiuni de pe cele două piețe de capital (Bursa de Valori București și piața OTC) au scăzut considerabil. Dacă acum cîteva săptămîni, cetățenii investeau masiv în valută forte, ei preferă acum cîștigurile oferite de depozitele bancare, investițiile în acțiuni rămînînd pe locul trei. Analiștii economici opinează că, pe termen mediu și lung, se vor putea cîștiga sume importante de bani investind acum în acțiuni. În acest context, este demn de remarcat că, în ultimele două săptămîni, prețul acțiunilor a cunoscut, în ansamblu, o tendință descendentă, determinată de interesul scăzut manifestat de investitori. Aceasta, tocmai datorită atracției puternice exercitată de dobînzile bancare. Creșterea numărului de societăți comerciale listate pe piața extrabursieră a influențat valoarea totală a tranzacțiilor, dar nu a creat o mai mare lichiditate. Din aproape 3.000 de societăți emitente listate pe OTC, doar 10 au acțiuni lichide (se vînd și se cumpără zilnic). Acest fenomen se datorează tranzacțiilor cross (atît vînzarea, cît și cumpărarea se petrec prin intermediul aceleiași societăți de valori mobiliare, accesul investitorilor fiind limitat), care aproape că au monopolizat piața extrabursieră. Ladislau Csorba, președintele societății de valori mobiliare "Vanguard" SA București, a declarat că *"piața monetară a devenit extrem de interesantă din cauza dobînzilor ridicate acordate de bănci. Așa se explică de ce a scăzut atît de mult valoarea tranzacțiilor de pe piața RASDAQ - de la 7,8 miliarde lei, la 2,7 miliarde lei, Bursa de Valori avînd o situație similară. Foamea de lei a populației este puternic resimțită în această perioadă. Din punctul meu de vedere, acest fenomen nu va dura mai mult de două - trei săptămîni, deoarece dobînzile bancare au început deja să scadă, iar populația va investi, cu siguranță, în acțiuni, renunțînd la conturile bancare. La această tendință a pieței a mai contribuit și oferta mare de acțiuni, comparativ cu cererea, lucru ce duce scăderea prețului la majoritatea acțiunilor.*" **(Raluca NAVROTESCU)**

În sprijinul ieșenilor care și-au depus banii în depozite bancare

Cîte bănci garantează dobînzile la depozite?

Creșterea succesivă a dobînzilor bancare, ca urmare a politicii monetare restrictive a Băncii Naționale, a captat interesul ieșenilor care doresc să-și protejeze economiile împotriva inflației.
Ceea ce interesează, acum, în mod deosebit, este dacă băncile comerciale garantează titularilor obținerea dobînzii stabilite la constituirea depozitului la termen, pînă la scadența acestuia, sau dacă trebuie să se aștepte la modificarea dobînzii, pe parcursul derulării termenului.

Modul de operare a modificărilor nivelului dobînzilor depinde de politica fiecărei bănci în parte. Astfel, la majoritatea băncilor, modificările (creșterile sau scăderile) dobînzilor pentru depozitele la termen se calculează din ziua intrării în vigoare - deci, dobînda este "variabilă". Aceasta înseamnă că dobînda acordată de banca respectivă, la constituirea depozitului, poate fi modificată, pînă la scadență, în sensul măririi sau scăderii. Excepție de la această politică fac puține bănci, printre care Bancorex și Banca "Ion Țiriac". În aceste cazuri, modificările de dobîndă se fac numai după expirarea termenului la care s-a constituit depozitul (la scadență) - dobîndă "fixă". Cu alte cuvinte, acestea din urmă garantează titularilor încasarea dobînzii la care s-au constituit depozitele, pînă la scadența acestora.

Faptul că dobînda este variabilă sau fixă este, în mod obișnuit, menționat în documentele de constituire a depozitului, care pot fi sub formă de cerere sau de contract de depozit - semnate atît de titularul contului sau depozitului, cît și de reprezentantul băncii.

Vasile Domnaru, director al sucursalei ieșene a Băncii "Ion Țiriac", ne-a precizat: *"procentul de dobîndă, menționat în cererea de deschidere a unui cont personal, de depozit la termen, rămîne nemodificat pînă la scadența termenului respectiv. Banca noastră garanteză depunătorului bonificarea dobînzii valabile la constituirea depozitului."*

O altă bancă care garantează acordarea dobînzii valabile la constituirea depozitului este Bancorex. Directorul sucursalei ieșene a acesteia, Filip Stoica, ne-a declarat: "*în cererea făcută de clientul băncii, este menționată suma pentru care se constituie depozitul, termenul, tipul depozitului (cu capitalizarea dobînzii, de exemplu), procentul de dobîndă, dar, mai ales, suma care îi revine acestuia la scadență, pe care banca o garantează".*

La cele mai multe bănci comerciale, fluctuatiile nivelului de dobîndă se iau în calcul din ziua intrării în vigoare a modificărilor, în această categorie intrînd: Banca Comercială Română (BCR), Banca Română de Dezvoltare (BRD), Bankcoop, Banca Agricolă, Banca București, Banc Post etc. Faptul că banca respectivă își rezervă dreptul de a modifica procentul de dobîndă bonificată - în plus sau în minus -, în timpul perioadei de valabilitate a contractului de depozit (în funcție de dobînda practicată pe piața bancară românească), este menționat în documentul semnat de client, la constituirea depozitului. O parte din aceste bănci, care practică dobînzi variabile, are însă alte instrumente de economisire, la care dobînda este fixă. Astfel, Bankcoop are, de exemplu, certificatele de economii cu discont, la care dobînda este fixă, acordîndu-se

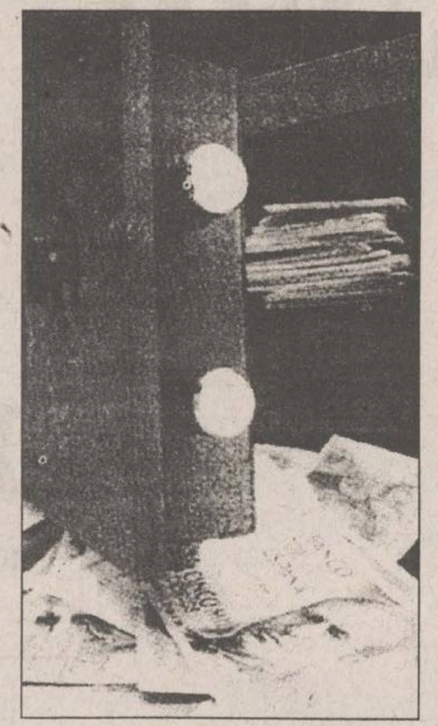

anticipat. De asemenea, Casa de Economii și Consemnațiuni (CEC) a pus în circulație, de ieri, certificatele de depozit, cu scadența la trei luni, dobînda de 115%, pe an, nemodificîndu-se, pînă la scadență. La Banc Post, în cazul certificatelor de depozit, dobînda este fixă, dar și în cazul depozitelor în cont, constituite pe termen de o lună, după cum a menționat Doina Aileni, director economic al sucursalei ieșene.

În cazul creșterii dobînzilor, pe piața bancară, sînt avantajați clienții băncilor care practică dobînda variabilă, iar dacă dobînzile vor scădea, mai "cîștigați" vor fi clienții băncilor care acordă dobînda fixă, dacă au făcut depozite pe termen lung. **(Mihaela MINUȚ)**

ȘTIRI ECONOMICE

Prin emiterea de euro-obligatiuni

România intenționează să se împrumute pe piața externă

România speră să obțină, pînă la sfîrșitul acestui an, importante împrumuturi externe, prin emiterea de euro-obligațiuni, a declarat, vineri, premierul Victor Ciorbea, la seminarul organizat de publicația "Euromoney".

Ciorbea a afirmat că aceste emisiuni se vor realiza în condiții avantajoase, arătînd că bănci de investiții, ca Merrill Lynch și Deutsche Bank, s-au arătat deja interesate de oferta României.

În opinia BNR

Nivelul record al dobînzii de refinanțare, atins săptămîna trecută, a fost un caz izolat

BNR consideră că nivelul dobînzii de refinanțare care a fost atins săptămîna trecută, de 426,5%, a fost un caz izolat. "Rata dobînzii înregistrată la 27 februarie nu a fost un rezultat reprezentativ. Nimeni nu a crezut că va exista o forțare atît de puternică a pieței monetare. Unii au jucat la disperare", a declarat vineri Adrian Vasilescu, directorul Direcției Comunicare a BNR. Față de ședința trecută, rata dobînzii de refinanțare a scăzut, joi, la 226,31% și chiar a existat situația ca oferta BNR (660 miliarde lei) să nu fie acoperită (cererea a fost de 650 miliarde lei). Explicația BNR a fost că băncile s-au aflat, la sfîrșitul lunii, într-o criză de lichiditate și, fiind în situația de a-și acoperi nivelul minim al rezervelor obligatorii, au licitat foarte mult, pentru a nu rămîne descoperite și taxate de BNR la dobînda penalizatoare - rata lombard.

Potrivit afirmatiei ministrului Reformei

Oferta de privatizare va fi efectuată, cu prioritate, pe piața de capital

Oferta de privatizare a 50 de întreprinderi, săptămînal, se va desfășura cu prioritate pe piața de capital, în cele două secțiuni ale sale, Bursa de Valori și piața OTC, a declarat, vineri, Ulm Spineanu, ministrul Reformei, la seminarul organizat de publicația "Euromoney". Spineanu a afirmat că, la sfîrșitul săptămînii viitoare, va fi publicată o listă cu cele 2.750 întreprinderi privatizate în baza Legii 55, care va cuprinde numărul acționarilor, precum și cotele de acțiuni rămase în administrarea FPS. Pe baza acestei liste, FPS va face o ofertă de vînzare a acțiunilor pe piața de capital, a adăugat Spineanu. Regula de bază folosită în privatizarea întreprinderilor va fi prețul cel mai bun oferit pe piață, a afirmat Spineanu.

Vor exista și o serie de întreprinderi mijlocii și mari care vor fi negociate prin ofertă directă pentru vînzarea restului de acțiuni, estimat între 5 și 40%. Lista va include atît întreprinderi din agricultură, cît și din industrie. Ministrul Reformei a declarat că, în paralel, se va desfășura programul normal de privatizare de către FPS a întreprinderilor la care nu au fost înstrăinate efectiv pachetele majoritare de acțiuni.

Agenția Română de Dezvoltare consideră că

Valoarea investițiilor străine ar trebui să fie 2-2,5 miliarde dolari pe an

Agenția Română de Dezvoltare (ARD) apreciază că nivelul necesar al investițiilor străine directe în România se situează între 2-2,5 miliarde dolari pe an, a declarat vineri, într-o conferință de presă, Andrei Dimitriu, președintele ARD. Dimitriu a arătat că pentru acest an sînt estimate investiții în valoare de 2,2 miliarde dolari și că negocierea celor mai importante va începe în cursul lunii iunie sau iulie. Domeniile vizate de către investitori sînt aviația, construcția de tractoare și automobile, industria alimentară, turismul și petrochimia.

Prin vînzare și cumpărare de valută

BNR a intervenit pe piață pentru a opri creșterea dolarului

BNR a intervenit, vineri, pe piața valutară prin vînzare de valută și, ulterior, cumpărare, pentru a opri tendința de creștere accelerată a dolarului, care s-a manifestat începînd de joi, susțin dealerii băncilor comerciale.

După intervenția BNR, dolarul a scăzut de la aproximativ 7.450-7.550 lei/USD (nivelul la care se făceau tranzacțiile efective la mijlocul zilei), spre 7.100 lei/USD la închiderea ședinței.

Dolarul a început să crească joi de la un nivel de tranzacționare efectiv cuprins între 6.000-6.500 lei/USD și chiar sub 6.000 lei/USD, la 7.100-7.200 lei/USD și, ulterior, la 7.450-7.550 lei/USD.

Adrian Vasilescu **(foto)**, directorul Direcției Comunicare a BNR, a recunoscut că banca centrală a efectuat această intervenție, precizînd că BNR "a făcut teste ca să vadă cum reacționează piața". *"Aceste teste n-au depășit cîteva milioane de dolari, iar tot ce s-a vîndut s-a cumpărat la loc",* a precizat Vasilescu.

BNR a avut o singură preocupare - aceea ca dolarul să nu scadă prea mult (sub 6.000 lei), iar faptul că leul se va deprecia mai ușor nu reprezintă un motiv de îngrijorare, a adăugat directorul Direcției Comunicare.

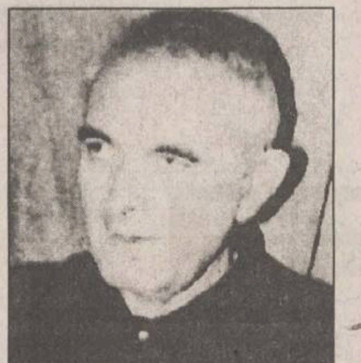

O soluție inedită de a strînge creanțe de zeci de miliarde

Angajații "Tomiris" primesc recompense pentru recuperarea banilor societății

Datorită faptului că SC "Tomiris" SA are de recuperat de la beneficiari peste 50 miliarde lei, conducerea societății a apelat la o soluție inedită: fiecare salariat al societății care va recupera o parte din datoriile pe care are de primit societatea va primi 1,5 la sută din banii recuperați. Deși acestă decizie a fost dată de aproximativ un an de zile, societatea menționată nu a recuperat însă pînă acum decît o mică parte din suma menționată.

Constantin Ropotă, managerul SC "Tomiris" SA ne-a declarat în cursul zilei de ieri că este practic imposibil să conduci un colos economic dacă nu ți se oferă nici cea mai mică șansă de supraviețuire. Concluzia managerului a fost aceea că nimeni nu va putea să facă față situației actuale, dar că cei din conducere se vor strădui să facă tot posibilul pentru a depăși această criză. "*Deși am profitat de un împrumut de circa două miliarde de lei de la FPS, am investit în retehnologizare 11 miliarde, restul banilor provenind din profitul societății. Trebuie să precizez și faptul că, de la data de 18 februarie, principalul nostru furnizor de fibră a majorat prețurile de la 14 milioane lei/tona la 31 milioane lei/tona. SC "Tomiris" SA nu a pierdut piața de desfacere, 40 % reprezentînd exportul, dar beneficiarii interni întîrzie nejustificat plățile"*, ne-a declarat Constantin Ropotă, managerul SC "Tomiris" SA. Soluția extremă la care s-a ajuns a fost aceea că, oricare angajat va reuși recuperarea unui credit de la datornici, va primi 1,5 la sută din sumă. **(Bogdan IACHIM)**

La data de 21 martie

Lucrările de reparații la Spitalul "C.I.Parhon" vor fi scoase la licitație

Licitația pentru adjudecarea lucrărilor de consolidare la Spitalul "C.I. Parhon" va avea loc pe data de 21 martie 1997, după ce firmele interesate își vor cumpăra, cu 200.000 lei, documentația referitoare la acest spital. Surse din cadrul Direcției Sanitare au precizat că firmele de construcții interesate să participe la licitație își vor depune dosarele chiar pe data de 21 martie 1997, la orele 8.00, iar licitația va începe cu o oră mai tîrziu. Firmele de construcții din Iași trebuie să știe că spitalul are fisuri în pereții de zidărie, iar în subsol, stratul de acoperire a armăturii s-a măcinat din cauza apei care s-a colectat în aceste spații. Mai mult decît atît, conductele amplasate în pereți, toate coloanele, legăturile și conductele de distribuție din sistemul de alimentare cu apă și canalizare, aferente instalațiilor funcționale, prezintă un grad avansat de uzură. Cele mai multe obiecte sanitare sînt uzate și cu durata de funcționare depășită, iar burlanele de tablă și racordurile de fontă din sistemul de colectare-evacuare a apelor pluviale de pe acoperiș sînt degradate. Inventarierea instalațiilor defecte din Spitalul "C.I. Paron" oferă imaginea unei instituții aflate în pragul ruinării, dar Direcția Sanitară crede că va rezolva această problemă, cu fonduri trimise, chiar în acest an, de Ministerul Sănătății. **(Cristina PETRACHE)**

"M&A International" vrea să facă afaceri cu întreprinderi românești

Firma "M&A International" din Bruxelles, prin intermediul Fundației Internaționale de Management din București, a anunțat că intenționează să stabilească relații de afaceri cu întreprinderi din România. Firma "M&A International" - specializată în fuzionări și achiziții de întreprinderi - vizează colaborarea cu firme ce ar putea fi achiziționate și care au activități de producție, transport, distribuție, în special în domeniile: alimentar, telecomunicații, informatică, auto. Sînt excluse întreprinderile ale căror activități sînt în special comerțul și afacerile imobiliare. Alte criterii pe care trebuie să le îndeplinească întreprinderile românești pentru acest tip de colaborare sînt: existența acesteia de cel puțin doi ani, să necesite între 5 și 10 milioane dolari pentru refinanțare sau extindere (iar această sumă să reprezinte mai puțin din jumătate din capital), investitorul străin să poată deveni acționar în schimbul investiției făcute, iar întreprinderea să fie profitabilă sau să poată deveni profitabilă. Firmele interesate pot contacta, pentru relații suplimentare, Centrul Româno-American de Dezvoltare a Întreprinderilor Private, din corpul B al Universității "Al.I. Cuza". **(M.M.)**

NOILE DOBÎNZI ANUALE ACORDATE DE BĂNCILE COMERCIALE LA DEPOZITELE LA TERMEN, ÎN LEI (1997)

	La vedere	1 lună	3 luni	6 luni	9 luni	1 an	Suma minimă	Data intrării
	(procente)						(lei)	în vigoare
Persoane fizice								
BCR	25	120	125	112	113	115	1.000.000-3.000.000	5.03
BRD	20	131	157	158	159	160	100.000-500.000	24.02
BANKCOOP	25	132	134	134	134	136	200.000	4.03
BANCOREX	40	150	130	100	100	100	1.000.000	24.02
BANC POST	30	105	115	115	120	120	100.000	1.03
B. AGRICOLĂ	22	135	136	137	138	139	200.000	4.03
B. ROMÂNEASCĂ		100	105	110	90	90	500.000	27.02
CEC	18	-	-	-	-	105	100.000	1.03
Banca Ion Țiriac	25	120	125	130	100	100	500.000	26.02
Banca București	25	170	170	140	140	130	1.000.000	3.03
Persoane juridice								
BCR	18	56	57	58	58	60	25.000.000	25.02
BRD	20	70	72	73	74	75	500.000	25.02
BANKCOOP	25	96	98	98	99	101	2.000.000	4.03
BANCOREX	40	120	130	100	100	100	5.000.000	24.02
BANC POST	22	65	65	65	-	65	500.000	20.02
B. AGRICOLĂ	22	80	82	83	84	85	10.000.000	4.04
B. ROMÂNEASCĂ		95	94	93	92	91	15.000.000	27.02
CEC	15	-	-	-	-	35		1.02
Banca Ion Țiriac	20	120	-	130	100	100	5.000.000	26.02
Banca București	25	170	170	140	140	130	1.000.000	3.03

FONDURI DE INVESTIȚII

Valoarea la zi a unităților de investiție:

FMOA - SAFI: (10.03 - 16.03.1997)	20.000 lei - valoare unică	↗
CREDIT FOND: (10.03-16.03.1997)	8.554 lei	↗
FRI: (07.02.1997)	27.851 lei - tip A 83.553 lei - tip B	↗
ARDAF: (10.03.1997)	15.965 lei	↗
FNI: (10.03-16.03.1997)	31.367 lei	↗
Fondul Transilvania: (10.03-16.03.1997)	18.000 lei	↗

CURSUL VALUTAR LA BĂNCI ȘI LA PRINCIPALELE CASE DE SCHIMB DIN IAȘI PENTRU 07.03.1997

BĂNCI	Dolar SUA		Marcă germană	
	C	V	C	V
BCR (tel. 230500)	6800	7300	3957	4248
BRD (tel. 211340)	6695	7416	3893	4313
BANKCOOP (tel. 211246)				
Banca Agricolă (tel. 215965)	5800	6300	3370	3680
BCIȚ (tel. 211740)	6050	7450	3800	4700

Casele de schimb valutar	Dolar SUA		Marcă germană	
	C	V	C	V
Olimp (tel. 215524)	6550	6950	3700	4000
ACR (tel. 112345)	6200	7750	3800	4500
Nasty Change (tel. 211800/29)	6350	3875	3400	3900
TAROM (tel. 115309)	6200	6800	3200	3900
Hygeco	6000	6995	3500	3995

PIAȚA DE CAPITAL RASDAQ DATE SINTETICE PENTRU 07.03.1997

Societatea	Volum Tranz.	Preț mediu	Preț închidere	Valoarea tranzacțiilor
ABROM	1053	2500	2500	2632500
ARPECHIM PITESTI	6691	7499.41	7500	50178600
AUTOMOBILE CRAIOVA -	156	2700	2700	421200
AVICOLA BACAU - BACAU	273	1414.28	1500	386100
BRAFOR	117	2600	2600	304200
BRAICONF - BR	5265	660	660	3474900
BRAILACT	1935	300	300	580500
FIBREX	4	1400	1400	5600
F.E.P.A.	274	2800	2800	767200
HABITAT PROIECT - IS	812	250	250	203000
IASSYFARM - IS	510	461.78	500	235500
IAR BRASOV	1214	23500	24000	28529000
IMEP - PITESTI	31308	550.47	550	17234400
LACTIS	6144	309.32	330	1900500
LETEA - BC	235	3833.61	3900	900900
MOLDOCIM	6343	11000	6.4EÅ07	8992.26
MOLDOVA - IS	688	300	300	206400
POIANA BRASOV	37623	1174.75	710	44197640
RAFINARIA DARMANESTI	273	4500	4500	1228500
RAFINARIA ASTRA ROMAN	31206	481.46	480	15024590
RAFO (958772)	276	1800	1800	496800
ROMCIM BUCURESTI	57893	34450	2EÅ09	34369.51
RULMENTI VASLUI	979	2500	2500	2447500
STIPO DOROHOI	78	1851.28	1800	144400
TEHNOTON - IS	8080	272	230	2197760
TRANSMIXT	5152	70	70	360640
UZINEXPORT-IMPORT	10447	851.57	790	8896430
VASCOVIN	8856	152.25	150	1348400
RAFO (958772)	862	1890.48	1800	1629600
ROMCIM BUCURESTI -	52417	34369.5	35000	1801546950
RULMENTI VASLUI	45	2543.33	2550	114450
TEHNOTON - IS	14607	267.68	220	3910100
TEPRO - IASI	39	1500	1500	58500
VASCOVIN	491	150	150	73650
VINALCOOL BACAU	8260	245.89	240	2031090

50% REDUCERE pentru pensionari, studenţi, elevi şi şomeri

Ziarul care stă de vorbă cu oamenii!
Monitorul

! MICA PUBLICITATE

CENTRE DE PRELUARE A ANUNŢURILOR DE MICĂ PUBLICITATE

CENTRU RODIPET - DIMITROV RODIPET - JUNIMEA MATERNA
TĂTĂRAŞI FLORA ALEXANDRU ELGINA PĂCURARI ARIO
PODUL DE PIATRĂ C.M.V. GARĂ INTERPRESS

FLORA - COMPLEX ALIMENTAR

Oferă:
- carne, preparate din carne
- lactate, specialităţi, dulciuri
- pîine, produse de panificaţie
- băuturi alcoolice

Cele mai mici preţuri! Calitate garantată!

Program: luni-vineri 6.00-20.00; sîmbătă 7.00-15.30; duminică 8.00-14.00
Str. Vasile Lupu nr. 110, tel. 032/175094

ARIO

Comercializează:
- covoare, mochete, festonat covoare şi mochete
- confecţii blană şi piele naturală
- îmbrăcăminte
- stofe, mobilă şi perdele

Produse de calitate cu plata în rate!

Program: luni 10.00-20.00; marţi-sîmbătă 8.00-20.00; duminică inchis
Bd. Păcurari 142, bl. 585, tel. 032/163928

C.M.V. - SUPERMARKET

Oferă:
- produse alimentare, dulciuri, băuturi alcoolice
- cosmetice
- mobilă
- gresie, faianţă, instalaţii sanitare

Bun gust şi calitate la preţuri atractive!

Program: luni-vineri 6.00-21.00; sîmbătă 7.00-21.00; duminică 8.00-13.00
Complex Podu de Piatră, tel. 032/135598

ELGINA - MAGAZIN ALIMENTAR

Oferă:
- pîine, făină, produse de panificaţie
- zahăr, ulei, ouă, produse de băcănie
- produse pentru curăţat şi de uz casnic
- frigidere

Preţuri minime!

Program: luni-vineri 7.00-20.00; sîmbătă 7.00-14.00; duminică 8.00-14.00
Bd. Al. cel Bun nr. 44, tel. 032/152070

INTERPRESS - DIFUZOR DE PRESĂ

vinde:
- ziare locale
- ziare centrale
- reviste
- integrame

La noi găsiţi orice ziar!

Program: non-stop
Gara de Nord - Iaşi

AUTO MOTO

AUTOVEHICULE ROMÂNEŞTI

Dacia 1300

■ **Vînd Dacia 1300 (cu C.I.). Telefon 270090**

■ Dacia 1310 TLX 1988, 5 viteze, 75.000 km, din lotul pentru export nu a avut daune sau Ford Escort 1,3 1989, 73.000 km, înmatriculat, rulat în România, 1.000 km, excelent. Telefon 212477. (367111)

■ **Dacia 1300, 1982, cu îmbunătăţiri. Telefon 168973. (367565)**

■ **Dacia 1310, 1987, preţ convenabil. Telefon 168973. (367565)**

■ Dacia 1300, în perfectă stare de funcţionare, preţ negociabil. Telefon 140831, după ora 16.00. (367801)

■ **Dacia 1310, berlină, 1984. Telefon 031/521124. (367564)**

■ **Dacia 1310 break, 1995. Telefon 031/521124. (367564)**

■ Dacia 1310, stare excepţională, preţ negociabil. Relaţii la telefon 147191, după ora 17.00. (367790)

■ Dacia 0 km sau înscriere cu ridicare imediată. Telefon 290712.

■ Dacia-"papuc", 0 km, an fabricaţie 1997, tracţiune spate, preţ negociabil. Telefon 035/414709, orele 9.00-15.00. (515343)

■ **Dacia 1310, break, an fabricaţie 1987. Telefon 149137, zilnic, după ora 17,00. (367798)**

■ Vînd Dacia 1310, an fabricaţie 1988, stare bună. Telefon 14A - fam. Dodiţă, Războieni - Tibăneşti. (367879)

■ Vînd Dacia 1310/1990, 15 mil. Telefon 144896. (367848)

■ **Dacia 1304 - 5 viteze, carosat, izotermă cu omologare, decembrie 1996, gri metalizat - 36 milioane lei. Telefon 035/361510. (515579)**

■ Autoutilitară Dacia 1304 pick-up, nouă (factura cu TVA). Relaţii la telefon 035/416479 sau 035/417151. (515348)

■ Dacia 1310 berlină, vopsea originală, bleu 616, 20.000 km. Telefon 114521. (367903)

■ Dacia 1100, perfectă stare de funcţionare. Preţ 3,5 milioane lei, negociabil. Telefon 172689. (367693)

■ Dacia 1300, cu elemente de 1310, an fabricaţie 1983, stare bună, preţ negociabil. Telefon 176444, după orele 17.00.

Piese

■ **Electromotor pornire, 2 planetare lungi, o lunetă, un delcou, pentru Dacia 1300. Telefon 176544. (917597)**

■ Cutie de viteze Dacia. Telefon 121479. (367033)

■ **Motor tractor U 650. Telefon 178765. (369007)**

CAROSERIE DACIA 1300

■ **Caroserie Dacia 1300 pentru dezmembrare parbriz lunetă, cutie viteze, preţ avantajos. Telefon 153430, după ora 20,00. (367844)**

■ Cutie viteză Dacia 1300, preţ 450.000 lei, negociabil. Informaţii 114512, duminică 8:00-12:00, luni 8:00-17:00. (367897)

AUTOVEHICULE IMPORT

■ Jeep "Cherokee", roşu, 1989, înmatriculat, preţ informativ 15.000 dolari, şi microbuz "Dodge", 1989, neînmatriculat, preţ 10.000 dolari. Telefon 231972 sau 230432.

■ Microbuz 1,5 t, Peugeot J5, lung şi supraînălţat, neînmatriculabil. Preţ 16.000.000 lei. Telefon 034/110334.

■ Opel Kadett Caravan, fabricaţie 1987, neînmatriculabil, 10.000.000 lei. Telefon 034/220334.

■ Mercedes Benz, 200 t, fabricat '86, ABS, servo total 8.000 $. Telefon 133648. (367179)

■ Fiat 850, Sărărie nr. 93. Telefon 113021. (467209)

■ **Cielo, 0 km GLE/AC, cauciucuri Michelin, preţ depozit 12.600 $, preţ de vînzare 12.000 $, negociabil (sau echivalentul în lei). Telefon 212832. (367202)**

■ Opel Ascona 1,6, an fabricaţie 1988, prima înmatriculare - aprilie 1989, stare excepţională. Preţ negociabil, 6.000 DM. Telefon 126094; 153049. (367491)

■ Ford Scorpio 200 cmc, injecţie, an fabricaţie '86, facilităţi înmatriculare. Preţ negociabil, 4.300 $. Relaţii la telefon 126094, 153049. (367491)

■ Renault 16, preţ 8 milioane lei, negociabil. Telefon 176580. (367810)

■ Nissan Cherry, nerulat în România, vama plătită, înregistrat pe persoană fizică, stare tehnică şi aspect excepţionale, 1986. Caz de necesitate urgentă. Preţ informativ 2.200 USD, negociabil. Telefon 272563. (367933)

■ **Mercedes 190 1,8 E, verde metalizat, an fabricaţie 1992, preţ negociabil 11.000 $. Telefon 272003, orele 8,00-18,00. (367839)**

■ Toyota Corola, an 1986, nerulată în România, vamă plătită, preţ 2.900 USD, înreg. pe persoană fizică, stare excepţională, dotări lux, urgentă. Telefon 272563. (367833)

■ **Peugeot 405, gri, decembrie 1988, stare excelentă, înmatriculat, 1.891 cmc 105 CP, injecţie catalizator radio-casetofon Gründig, 105.000 km, 6-9 l la 100 km. Telefon 032/210892, orele 7,00-8,30 şi 19,00-22,00. (369009)**

■ **Urgent autoturism Cielo, model 1995, GLE, cu aer condiţionat, 11000 km reali, fabricat şi asamblat în Coreea. Relaţii la telefon 216875.**

■ Vînd WVLT 35 Diesel, fabricat 1987, cap. 2.383 cmc, 3 locuri, permis cat. B, 7.500 DM. Telefon 039/644873. (6602)

■ Vînd Peugeot 405, motor 1.900 cmc, consum 7%, stare excepţională. Preţ 8.000 DM (2.400 + taxe vamale incluse în preţ). Relaţii la telefon 039/613985, pînă la orele 16.00, şi 018/615277.

■ **Vînd WW Golf, fabricaţie 1990, pentru piese, stare ireproşabilă. Telefon 176650; 213918. (367868)**

■ Vînd Mercedes 190E, ABS, trapă benzină, injecţie, recent adus, neînmatriculat, perfectă stare, preţ 6.500 DM, sau schimb cu Dacia nouă, auto străin diesel, variante. Telefon 031/580320. (3183)

■ Lada 1200, stare perfectă de funcţionare, numere noi, carte identitate, preţ negociabil 6,5 milioane lei. Telefon 220297. (367894)

■ **Opel Kadett, 1987, 130.000 km, 75 CP, Sport, 2 uşi, stare ireproşabilă, 2.900 $. Telefon 039/677188. (4525)**

■ Microbuz 1,5 t, supraînălţat, Peugeot J5, neînscris, stare foarte bună, preţ 12.000.000 lei. Telefon 034/110334.

■ Skoda S 100, stare foarte bună. Telefon 147743, după ora 20,00. (367953)

■ **Renault 21 GTS, 1987, recent intrat în ţară, stare perfectă de funcţionare. Telefon 149456. (367949)**

Piese

■ Piese Mercedes 240 D. Telefon: 173769; 114741. (916277)

■ Piese noi Lada. Telefon 168830. (367020)

■ Motor Skoda 1.000 MB. Telefon 167515. (367494)

■ Grup spate injecţie 2.000, elemente caroserie, capotă spate, triple, far stînga, bară faţă, spate, ornamente scaune, Opel Record, 1986, radiator TV, în Visan 5 - Bucium. (367807)

■ **SC vinde piese auto second hand - Renault, Peugeot, Citroen, VW, Ford, Opel, Fiat etc. Strada Tolstoi 14 (Depozite Comtrust, lîngă Cimitirul Evreiesc), Bacău. Telefon 034/110024. Program: 10,00-17,00.**

■ Diferite piese de IMS plus remorcă 1 tonă (jumătate TV). Telefon 145966, după orele 16.00. (367772)

■ Caroserie Fiat 1800, fără motor, eventual piese de schimb în funcţiune de solicitări. 5 anvelope 175x14 din care 2 uzură 10%, preţ convenabil. Telefon 259336. (367910)

■ **Motor Renault 20-1647 cmc, stare perfectă, echipat complet, probe funcţionare, cutie viteze, suspensie, direcţie etc. Telefon 033/228978. (862490)**

■ Remorcă pentru autoturism, omologată. Telefon 034/172644, după ora 16,00.

DIVERSE

MOTOCICLETĂ MINSK

■ **Motocicletă Minsk, nouă, înmatriculată, căşti integrale. Telefon 160495 (numai după ora 19,00 sau pager CNM 215010/20134.**

■ Tractor, an de fabricaţie 1993, cu remorcă, înscris în circulaţie. Telefon nr. 3, Bălăbăneşti, judeţul Galaţi, după orele 22.00. (916680)

■ Autocamion marfă GAZ 5 t, motor benzină 93. Telefon Dofteana 14 A sau 032/216445. (367007)

■ Tractor model U 445, în stare de funcţionare şi motor Renault 1.635 cmc, echipat complet la 60 mii km. Preţ negociabil. Telefon 271136. (367655)

■ Raba 17 tone, perfectă stare de funcţionare. Telefon 137333. (367767)

■ **Auto marca TV, motor Braşov. Preţ foarte convenabil. Telefon 125722. (367774)**

■ **Tractor U 650, efectuat reparaţie capitală. Telefon 740379. (367768)**

■ **Remorcă de 5 tone în stare perfectă de funcţionare. Telefon 740379. (367768)**

■ **Plug pentru tractor 650, nou. Telefon 740379. (367768)**

■ **Tractor U 445, cu cabină, nou. Telefon 740379. (367768)**

■ **Urgent tractor U 650, preţ 30 milioane lei, plug şi remorcă, str. Trei Fîntîni nr. 12, Iaşi. (369006)**

■ Tractor DT 1010, în stare perfectă de funcţionare. Preţ avantajos, negociabil, plug şi remorcă auto. Telefon 177539. (367672)

■ **Dubă Kia Besta Diesel, 2200 cmc., an fabricaţie 1993, 75 mii km, fără vamă plătită, stare perfectă. Telefon 215898. (367889)**

■ **Vînd Raba 10 tone, carosată, lungă de 8 m, consum 25%, stare perfectă. Telefon 031/533662, orele 9,00-17,00, şi 031/512098, orele 17,00 şi 23,00. (3274)**

■ Vînd SRD înmatriculabil, necesită mici reparaţii; 17 mil., negociabil. Telefon 174179 (176361). (367683)

■ Vînd tractor U650, din 1995, înmatriculat, plug, remorcă 5 t, înmatriculată, combină nemţească 2,80 M. Informaţii la 032/212580, după orele 20,00. (367867)

195> Urgent, remorcă autobasculabilă 5 t, an fabricaţie, 1993. Preţ convenabil. Telefon 031/514652. (3222)

■ Raba carosată 10 tone, stare excepţională, preţ foarte avantajos. Telefon 031/533694. (3220)

■ Tractor cu toate agregatele. Relaţii la telefon 031/580053. (3406)

■ Barcă cu motor - 6 locuri, nouă. Informaţii la telefon 130153 (9,00-14,00), 232032 (19,00-22,00) sau magazinul AVPS - Piatra-Neamţ. Telefon 033/214170. (626372)

■ Tractor U 650, plug, disc. Relaţii la telefon 032/762873. Preţ estimativ, 40 milioane lei.

■ Saviem stare perfectă sau schimb variante. Relaţii 031/525662. (3462)

VÎNZĂRI
TERENURI

■ **15 ha teren în comuna Aroneanu sau le închiriez. Telefon 114662. (369034)**

■ **Teren vizavi de motel "Bucium", cartier rezidenţial, 5 USD/mp, negociabil. Telefon 159041; 125397. (367911)**

■ **Parcele pădure, teren construibil în suprafaţa de 500-1.000 mp sau mai mult, cu acces la toate utilităţile, situat în zona Motel Bucium, pe aliniamentul DN 24. Telefon 233116. (626932)**

■ Teren construcţii - 1.500 mp, parcelat, litoral, staţiunea Costineşti. Telefon 032/131805. (916029)

■ **Ieftin - teren agricol, 17.600 mp între Ciric şi Aeroport. Telefon 176544. (917596)**

■ 480 mp situat pe str. Nicoriţă, în spatele Barului "Hora", din intersecţia Bucşinescu. Preţ 22 USD mp. Telefon 133184. (626540)

■ **1.600 mp teren intravilan, cu fîntînă la şosea asfaltată, în Osoi - Comarna - 16 km. Telefon 139445. (367534)**

■ Foarte avantajos 1.000 mp teren, zona turistică Rarău - Pojorîta, poziţie deosebită, pîrîu, şosea, electricitate. Telefon 117561. (367382)

■ Teren 8.000 mp, zona sat Horpaz. Preţ 5.000 lei/mp. Telefon 125378, după orele 19,00. (367087)

■ 4.000 mp, teren construibil în faţa staţiunii pomicole Miroslava, zona Vilelor. Telefon 170043. (917989)

■ Teren zona Bucium - "Trei Sarmale", cu toate utilităţile, în suprafaţă de 320 mp. Telefon 139629, cu certificat de urbanism. (917932)

■ 1.000 mp, teren intravilan. Telefon 157005. (367473)

■ 7 ha teren în Bucium (fost IAS Bucium). Telefon 146618 şi 233119, după orele 17,00. (367219)

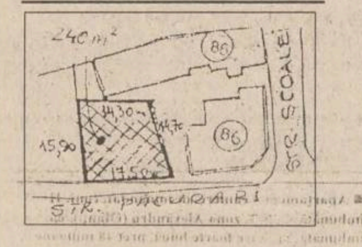

■ **Teren 240 mp, posibilităţi apă, curent, gaz, în strada Păcurari 86. Preţ 47 milioane lei. Telefon 271035. (367760)**

■ Teren, zona turistică, 2.000 mp, la intrare în satul Poieni. Telefon 155955. (367498)

■ 6.300 mp pămînt arabil, platou Chiriţa, la preţul de 1.500 lei mp. Telefon 179078. (367663)

■ 500 mp teren în Cantemir (Gara Internaţională), facilităţi deosebite, preţ informativ 50 USD mp. Telefon 122932, 135847. (367229)

■ Loc casă, str. Ion Creangă 83B. (367691)

■ **Teren 2.400 mp, str. Dealu Bucium nr. 7, facilităţi: gaz metan, energie, apă. Preţ negociabil. Telefon 137333. (367767)**

■ 1.512 mp loc de casă în Şoseaua Ştefan cel Mare. Telefon 110453. (367824)

■ 1.512 mp loc de casă în satul Vulturi - Popricani, negociabil. Telefon 110453. (367824)

■ Extravilan, livezi 8.100 mp, sat Chicerea, comuna Tomeşti, în spatele şcolii, drum betonat, construibil, cu multe facilităţi, 5000 lei mp, negociabil. Telefon 128567; 122212, după orele 16.00. (367572)

■ Teren 500 mp, toate facilităţile, certificat urbanism. Telefon 157687, orele 13,00-22,00. (367611)

■ **2-4 locuri de casă în satul Păun. Relaţii la telefon 164143. (367570)**

■ **15.000 mp livadă (cu cireşi), în satul Curagău, comuna Comarna, în spatele Stînii Poenii; 8.000 lei/mp, negociabil. Telefon 149126. (367673)**

■ **1 ha grădină şi casă bătrînească, cu vie şi pomi, în Popricani. Relaţii la telefon 161439. (367584)**

■ Teren 600 mp în zona "Doi Băieţi", cu apartament 2 camere plus diferenţă. Telefon 210989. (369053)

■ Teren pentru casă 3.750 mp (5.000 lei/mp) în comuna Miroslava. Relaţii la telefon 165663. (367851)

■ 1 ha pămînt arabil, intravilan, în Schitu-Duca, Iaşi. Telefon 034/155268.

■ **Teren de la 2.000 pînă la 5.000 mp la 1 km de Iaşi, în sat Breazu (la 100 m de şoseaua principală), facilităţi: curent, apă, canalizare. Preţ 5.000 lei/mp. Relaţii la familia Catrinescu M. Ioan. (369021)**

■ Urgent, pămînt la stradă, Păcurari. Telefon 142942. (367631)

■ (schimb cu o garsonieră) 5000 mp pămînt (apă, gaz, lumină), la 1 km de Păcurari, lîngă iaz. Nu deranjaţi inutil. Telefon 111423. (367934)

■ Teren pentru construcţie casă vacanţă, zonă de munte, peisaj deosebit. Relaţii la telefon 59, comuna Pojorîta - judeţul Suceava, după orele 20,00. (367933)

■ Teren intravilan, îngrădit, excepţional pentru grădină - Aleea T. Neculae, vizavi de prima staţie, la începutul CUG-ului -, aproximativ 1400 mp (eventual, parcelat), posibilităţi gaz, curent, apă, garaj. Telefon 147778. (367932)

■ Teren casă, grajd, beci, fîntînă, situat în comuna Poiana Teiului - judeţul Neamţ, preţ 25.000 USD, negociabil. Telefon 165074. (367948)

■ Teren intravilan, 2000 mp, construibil, în Paşcani, proprietate personală. Relaţii la telefon 761399.

■ Teren 4000 mp, în Păcurari, ferma "Carpaţi", str. Beldiman, preţ negociabil. Telefon 141434. (367973)

CUMPĂRĂRI

■ **Teren în Iaşi. Telefon 110748. (367089)**

Compania imobiliară CASTER

tranzacţii imobiliare (case, terenuri)

Telefon 216262

Intermediem vînzări, cumpărări, închirieri şi schimburi de case, apartamente şi terenuri. Înscrierea în baza de date şi reclamă (presă şi radio) gratuită. Ofertă actualizată permanent pe computer. Perfectarea actelor în regim de urgenţă. Pentru informaţii suplimentare sunaţi la telefon 032/216262, între orele 8,00-20,00, sîmbăta 9,00 - 14,00. Hotel Unirea, cam. 106.

VÎNZĂRI

■ Apartament o cameră, Păcurari, la şosea, et. 6/8, 40 mp, parchetat, cu 2 debarale, balcon închis, preţ 40 milioane lei, negociabil. Telefon 216262.

■ Apartament 2 camere, Tătăraşi, conf. II, nedecomandat, et. 1, baie cu duş, fără balcon, preţ 27 milioane lei. Telefon 216262.

■ Apartament cu două camere, Moara de Foc, semidecomandat, 60 mp, et. 7/8, faianţă în baie şi bucătărie, 2 balcoane închise, preţ 70 milioane lei, negociabil, telefon 216262.

■ Apartament 2 camere, Tătăraşi, semidecomandat, 32 mp, et. 1/4, conf. II, parchetat, baie cu duş, fără balcon. Preţ 35 milioane lei. Telefon 216262.

■ Apartament 2 camere, Copou, decomandat, 50 mp, et. 3/8, preţ 17.000 USD, negociabil. Telefon 216262.

■ Apartament 2 camere, Copou, Codrescu, semidecomandat, et. 4/4, foarte bine întreţinut, preţ 14.000 USD. Telefon 216262.

■ Apartament 2 camere, decomandat, Nicolina I, 52 mp, et. 2, preţ 55 milioane lei, negociabil. Telefon 216262.

■ Apartament 3 camere, Nicolina, decomandat, 60 mp, et. 2/4, balcon închis, faianţă la baie şi bucătărie, preţ 65 milioane lei. Telefon 216262.

■ Apartament 3 camere, Centru Civic, decomandat, et. 3, 90 mp, 2 balcoane, preţ 30.000 USD, negociabil. Telefon 216262.

■ Apartament 3 camere, Nicolina II, decomandat, 72 mp, et. 4/4, cu uscător deasupra, 2 băi, 2 balcoane, parchet, preţ 60 milioane lei. Telefon 216262.

■ Apartament 4 camere, Grădinari, parter, 90 mp, decomandat, preţ 63 milioane lei. Telefon 216262.

CUMPĂRĂRI

Compania imobiliară CASTER cumpără

■ Apartamente cu 1, 2, 3, 4 camere, indiferent de zonă şi stare. Preţuri avantajoase, în funcţie de zonă, amplasare şi amenajări. Pentru informaţii suplimentare sunaţi la telefon 032/216262, orele 8,00-20,00, sîmbăta 9,00 - 14,00. Hotel Unirea, cam. 106.

1 cameră

■ Apartament o cameră, Tătăraşi, etaj intermediar, 30-35 milioane lei. Telefon 216262.

■ Apartament o cameră, Gara, Autogară, etaj intermediar, 50-60 milioane lei, în funcţie de îmbunătăţiri. Telefon 216262.

■ Apartament o cameră, Nicolina, Păcurari, etaj intermediar, cu îmbunătăţiri, preţ 40 milioane lei. Telefon 216262.

■ Apartament o cameră, Alexandru, etaje intermediare, preţ 25 milioane lei. Telefon 216262.

2 camere

■ Apartament 2 camere, Păcurari, Canta, etaje intermediare, cu îmbunătăţiri, preţ 55-60 milioane lei. Telefon 216262.

■ Apartament 2 camere, Nicolina, la şosea, etaje intermediare, cu îmbunătăţiri, preţ 55-60 milioane lei. Telefon 216262.

CUMPĂRĂRI
APARTAMENTE

■ **Urgent, apartament 1-2 camere. Ofer 30-35 milioane lei, în valută. Telefon 271086. (917954)**

■ Apartament 2 camere, decomandat, etaj intermediar, ofer 5.700 USD. Telefon 224205. (367160)

■ Urgent, apartament 2-3 camere, zona Deal. Telefon 030/211695, Paşcani.

■ Garsonieră, conf. II-III. Preţ negociabil. Telefon 170680. (367690)

ÎNCHIRIERI
APARTAMENTE CERERI

■ Student străin, caut să închiriez casă cu 3-4 camere şi curte. Telefon 165035. (343184)

■ Garsonieră sau apartament cu telefon, zonele Nicolina, P. Roş, Alexandru. Ofer 1.800.000 lei pentru 6 luni sau 3.000.000 pentru un an. Telefon 123196, orele 9,00-11,00.

■ **Urgent, caut apartament cu 1-2 camere, mobilat, cu telefon, în Podu Roş, Cantemir, Cotnari, Ţesătura. 30-50 USD, anticipat pe 3-6 luni. Telefon 133379. (367180)**

■ SC MUDOR-EX SA Iaşi închiriază apartament 3 camere. Telefon 032/210378; 213826, orele 7,00-17,00.

ÎNCHIRIERI
APARTAMENTE OFERTE

■ Ofer cameră decomandată la două fete sau tineri căsătoriţi, str. Drobeta nr. 12, bl. Q3, sc. B, et. 4, ap. 1, Zimbru. (367497)

■ Închiriez apartament o cameră, zona CUG, mobilat, bloc nou, la stradă, a 3-a staţie din Podu Roş. Preţ fix 50 USD. Relaţii: Codrescu, cămin E2, cam. 92. Rog seriozitate. (17)

■ Garsonieră conf. I, Tătăraşi (Flora). Telefon 157005. (367664)

■ Două camere lux, decomandate, cu toate facilităţile, telefon, cablu, televizor, frigider, aragaz, ultracentral, aproape de UMF. Telefon 141878. (367059)

■ **Apartament 4 camere, Centrul Civic, la 4 studenţi străini (greci), cu plata anticipat pe 1 an, în valută. Telefon 113854. (367519)**

■ Apartament 2 camere. Telefon 123450. (367166)

■ **Ofer pe termen lung, apartament cu o cameră, semimobilat, telefon, aragaz, zona Tigarete, preţ negociabil 300.000-350.000 lei, plata pe 6 luni. Telefon 117622, orele 19,00-21,00.**

■ Garsonieră elegantă, conf. I, complet utilată, telefon. Plata în valută. Telefon 173360, după orele 16,00. (367888)

■ Primesc în gazdă doi băieţi. Telefon 156403. (367632)

■ **Ofer spre închiriere, pe valută, zona Cantemir, casă cu 3 camere, cu tot confortul. Telefon 151770. (369065)**

■ Ofer, ultracentral, apartament una şi două camere, plata în valută. Telefoane 212425; 212036. (367898)

VÎNZĂRI
CASE

■ Casă situată între Horpaz şi Ciurea, cu 600 mp teren. Preţ 35 milioane lei, negociabil. Telefon 250150 sau în sat Horpaz, familia Enache. (367520)

■ Casă cu 4 camere, beci, grajd, fîntînă în curte, grădină 5.000 mp, din care 1.000 mp vie, situată în sat Zagavia, la 1 km de Hîrlău. Preţ 70 milioane lei, negociabil. Relaţii la telefon 178436 - Iaşi, sau 722289 - Hîrlău. (367523)

■ Casă, anexe, beci, apă în casă şi curte, 9.000 mp livadă - familia Miron Constantin, sat Poiana-Mărului, comuna Ceplenita, judeţul Iaşi. Preţ informativ 40 milioane lei. (367752)

■ Casă în construcţie 700 mp, în str. Aurel Vlaicu nr. 56. Telefon 114330. (367199)

■ Casă bătrînească, cu teren 570 mp, str. Lt. Caranda nr. 10. Informaţii la 7A. (367659)

■ Casă bătrînească în Bivolari, 1.300 mp vie, livadă, fîntînă; negociabil. Telefon 110453. (367824)

■ **Vilă zonă centrală, 9 camere, multiple facilităţi. Telefon 272003, orele 8,00-18,00. (367839)**

■ **Casă în comuna Aroneanu, cu 3.500 mp teren. Telefon 168631, după orele 17,00. (367791)**

■ Casă în Avrămeni-Botoşani, cu 0,25 ha vie, la şosea. Relaţii la telefon 441381, Fălticeni. (367877)

■ **Casă în sat Horleşti-Zahorna, comuna Rediu, cu 1000 mp teren construită în 1994, avînd 4 camere. Preţ negociabil. Relaţii la familia Rată Ion, din aceeaşi localitate. (369019)**

■ Urgent, clădire solidă, dotată complet pentru comerţ şi microproducţie, în Bosia. Telefon 116245, după orele 20,00. (367850)

Diverse

■ Căsuţă tip Consart, 15 mp, cu uşi, geamuri, grilaj. Preţ negociabil 5.500 milioane lei. Telefon 252615. (367488)

■ **Cazino Splendid, zonă ultracentrală 788 mp suprafaţă construcţie, teren aferent 2700 în Dorohoi, str. Al. I. Cuza nr. 24. Telefon 030/520353 Suceava, 031/617954 - Dorohoi. (2112928)**

AGENDA AUTO

Castrol
dealer autorizat

INFOTEC SRL
luni - vineri 9,00 - 18,00
sîmbătă 9,00 - 14,00
Str. Împăcării nr. 35, bl. 919
☎ 221405, 126816

MICHELIN
DUNLOP
BOSCH

SIX SRL
- vopsele STANDOX
luni - vineri 9,00 - 18,00
sîmbătă 9,00 - 12,00
Străpungere Ştefan cel Mare nr. 3
☎ 117557

BOSCH
MONROE amortizoare
RUEDAS SRL
luni-vineri 8,00 - 20,00
sîmbătă 8,00 - 16,00
duminică 9,00 - 14,00
Str. Armeană nr. 5, tel. 112239

TOFAN GRUP
luni - vineri 8,00 - 16,00
Şos. Păcurari nr. 92
în incinta TRANSMIXT SA
(AUTOBAZA 2)
☎ 032/154.343

AUTO RICAMBI
auto ricambi
- Importator piese auto
luni - vineri 9,00 - 18,00
sîmbătă 9,00 - 14,00
☎ 225151 (magazin) Piaţa CUG
☎/FAX 232856 (birouri)

SERVICE MOARA DE FOC
MOLDOVA TRICOTAJE
- Mecanică, tinichigerie, vopsitorie, vulcanizare
Program 9,00 - 16,00
str. Moara de Foc nr. 29
☎ 117016

PARBRIZE
A.G.E.R. SERVICE
AUTO GLASS LYPRES ROMANIA SERVICE
- Geamuri import vest pentru toate tipurile de autovehicule (şi en gros)
- Asigurăm şi montaj, cu set de soluţii originale
Str. N. Gane nr. 15 ☎/FAX 210351

AUTOSHOP
luni - vineri 8,00 - 22,00
sîmbătă 8,00 - 18,00
Str. Nicolina nr. 33
(rond vechi CUG)
☎ 221849; FAX 222403

BRAS srl
luni-sîmbătă 8.00-20.00
duminică 8.00-13.00
Str. Silvestru nr. 4
☎/fax 214.910

S.C. INTER EXPRESS S.R.L.
- Piese de schimb, anvelope, acumulatori, accesorii
Program 8,00 - 18,00
Str. Socola nr. 18 (lîngă Cotnari)
☎ /FAX 230278

BERTO IMPEX SRL
COMUNICAŢII ŞI SISTEME DE SECURITATE
DISTRIBUITOR ZONAL
- Alarme auto ENFORCER - SUA
Hotel Traian, cam. 402/412
☎/FAX 211114

AMRS SRL
- Amortizoare SACHS
luni - vineri 8,00 - 18,00
sîmbătă 8,00-12,00
Str. Păcurari nr. 78
☎ 032/214150

IMOBILIARE

SCHIMBURI
APARTAMENTE

■ Apartament cu o cameră, conf. I, gresie, faianţă, orientare SV, 38 mp, la et. 1, usă stejar, capăt Păcurari, cu apartament, conf. 1, Tătărasi. Ofer diferentă. Telefon 171851 (179851), după orele 16.00. (917955)

■ Apartament 4 camere, exceptional, Tg. Cucu, 2 nivele, scară interioară, 2 băi, 3 balcoane, cu apartament 2 camere, zonă centrală si diferentă. Telefon 111744. (367230)

■ Apartament 2 camere, încălzire cu gaz metan, cu beci, cartier Lucăcesti, Moinesti, judetul Bacău, cu garsonieră conf. I, în Iasi. Relatii la telefon 034/139327, după orele 17.00. (367812)

■ Apartament 4 camere, cu 2 apartamente a două camere. Telefon 158619. (367454)

■ Apartament semidecomandat, telefon, telecablu, cu apartament 2 camere, zonele: Alexandru cel Bun, Soseaua Natională, Mircea, Autogară, Gară, Cantemir. Diferenta de o cameră, pret negociabil. Telefon 166566. (343188)

■ Apartament 3 camere, Canta, cu apartament 2 camere. Telefon 250286. (917943)

■ Schimb o casă situată in satul Orzeni, comuna Holboca, cu beci, fîntînă, vie, cu apartament 3 camere, zona Tătărasi. Relatii la familia Zorilă Mihai, aceeasi localitate. (367790)

■ (vînd) Casă în comuna Scinteia, cu casă Iasi, in zonele aferente. Sunati la telefon 152951, după orele 17.00. (367604)

■ Casă în comuna Miroslava, cu grădină - 5000 mp, cu vie, pomi, anexă, beci, intrare prin cartierul Dacia, cu apartament o cameră plus diferentă, zone diferite. Telefon 165663. (367851)

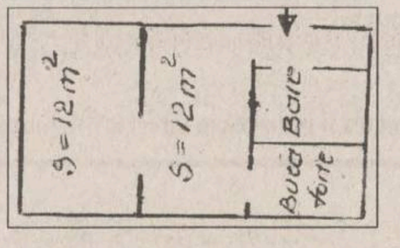

■ **Schimb apartament, et. 3, Tătărasi, cu garsonieră, Gară, Păcurari. Telefon 214524. (367906)**

■ Apartament 2 camere, decomandat, imbunătătiri, oras Rădăuti, cu apartament 2-3 camere, Iasi. Telefon 159328. (367907)

■ Casă cu 400 mp pentru apartament 3 camere, et. 1-2. Telefon 179069. (367908)

■ Apartament 2 camere, zona Podu Ros, cu garsonieră plus diferentă (vînd). Telefon 171637, după orele 18.00. (367698)

■ Apartament 2 camere, conf. I, semidecomandat, Tătărasi-Flora, cu apartament 3 camere, conf. I, etaj intermediar, Tătărasi, Cantemir, Păcurari, Nicolina. Telefon 271044. (367700)

VÎNZĂRI
APARTAMENTE

1 cameră

■ Garsonieră, conf. I (habitatie). Telefon 155955. (367498)

■ Apartament o cameră, sos. Păcurari, vizavi de statia de benzină, pret 5.500 USD sau echivalent, negociabil. Telefon 142704. (367866)

■ Garsonieră. Telefon 171434, intre orele 19.00 si 21.00. (367698)

■ Garsonieră, conf. I, în Bucuresti - Drumul Taberei, cu telefon, gaz. Pret - 90 milioane lei. Relatii la telefon 031/527300, intre orele 16.00-21.00. (3480)

2 camere

■ (inchiriez) Apartament 2 camere, deasupra Policlinicii "Sf. Maria". Telefon 271465, după ora 17.00.

■ **Apartament 2 camere, zona T. Vladimirescu. Telefon 210295, după orele 18.00.**

■ Apartament 2 camere, conf. II îmbunătătit, parter, zona Podu de Piatră. Relatii la 119964, după orele 16.00. (367819)

■ Apartament 2 camere, decomandat, conf. I, la stradă, pret 46 milioane lei, negociabil. Informatii: str. Lotrului nr. 5, bl. B34, sc. A, ap. 1, cartier Galata I. (917950)

■ **Apartament 2 camere, str. Zugravi 21, Autogară, bl. V13, parter, telecablu, Alcatel. Telefon 211187.**

■ **Foarte urgent si convenabil - apartament in Alexandru cel Bun nr. 49, bl. Y1, sc. A, et. 7, ap. 27. Telefon 174398, permanent. (367847)**

■ Apartament 2 camere, "Doi Băieti", et. II. Telefoane 034/314615; 032/179813. (367942)

■ Apartament 2 camere, conf. I, et. 4, Tătărasi. Telefon 174410. Pret - 50 milioane lei. (367701)

3 camere

■ (schimb) Apartament 3 camere, semidecomandat, cu apartament 2 camere, decomandat, plus diferentă. Relatii: str. Cerna nr.15, bl. O 11, sc. D, et. 2, ap. 11, familia Macovei Ioan. (367492)

■ Apartament 3 camere, conf. I, zona Pădurii (Cucu). Telefon 119224. (367665)

■ Apartament 3 camere, decomandat, parter, multiple îmbunătătiri, 40 mp, boxă, în Nicolina (a II-a statie după Podu Ros) sau schimb cu 2 garsoniere plus diferentă. Telefon 123493. (367234)

■ Apartament 3 camere, parter, zona Nicolina II. Telefon 120821. Pret informativ 52 milioane lei. (367571)

■ Apartament 3 camere, et. 6/7, zona Alexandru cel Bun, cu îmbunătătiri. Telefon 159642, după orele 20.00. (369015)

■ Apartamet 3 camere, et. 1, semidecomandat, Mircea, pret 55 milioane lei sau schimb cu 2 camere, decomandate. Telefon 223073. (367879)

■ Apartament 3 camere, conf. I, îmbunătătit, parter (bun pentru privatizare). Pret negociabil. Telefon 762290. (367692)

■ Apartament 3 camere, conf. sporit, str. Neagoe Vodă, et. II, boxă si garaj. Oferte serioase. Telefon 110176. (0093826)

■ Apartament 3 camere, decomandate, 3 grupuri sanitare, faiantat bucătărie si băi, cu telefon, telecablu, balcon inchis, Nicolina I, et. 4. Telefon 116939 si, după orele 16.00, 127917. (367633)

4 camere

■ Apartament 4 camere, zona Mircea. Telefon 223059. (916076)

■ **Apartament 4 camere, în bdul Dacia nr. 30, deasupra alimentarei "Bicaz". Relatii la telefon 223704 sau 123769, după orele 18.00. (367782)**

■ (inchiriez) Apartament "Vila de Aur", luna martie. Răspuns în "Monitorul", pentru Ady. (917998)

■ Apartament Piata Unirii, bl. Loto-Prono, et. 5, telefon, curătenie recentă. Telefon 271768. (367668)

SPATII COMERCIALE

Vînzări

■ **Spatiu comercial, vad bun, 50 mp. Telefon 035/361510. (515580)**

■ Două spatii comerciale situate la rond tramvai Dancu. Relatii la familia Dăncianu Aurel ce locuieste pe soseaua care merge la sere Dancu, Iasi. (367902)

■ **Spatiu comercial, 17 mp, Soseaua Natională nr. 41, cu toate autorizatiile de functionare, inclusiv frigider, dozator, sobă încălzire, rafturi, navete Coca-Cola. Telefon 116321. Pret negociabil. (367195)**

Oferte

■ Cedez contract de inchiriere pentru spatiu comercial de 42 mp, situat în Nicolina. Pret 15 milioane lei. Telefon 220444.

■ Închiriez spatiu. Telefon 116193. (367896)

■ **Ofer spatiu comercial ultracentral. Telefon 122342. (367149)**

■ (vînd) Spatiu comercial - litoral - statiunea Costinesti. Telefon 032/131805. (916029)

■ Spatiu comercial, ultracentral, 200 mp - 10 USD/mp. Telefon 213047. (916392)

■ (cedez) Spatiu comercial 95 mp, dotat magazin alimentar. Telefon 155391, după orele 16.00. (917956)

■ Ofer, pentru inchiriere, spatiu comercial - 16 mp, cu incălzire si telefon, în Sărărie 43. Telefon 110956, după orele 16.00. (367931)

■ **Ofer prin asociere in participatiune spatiu central (sumă fixă anticipat pe 6 luni). Telefon 143031. (367364)**

■ **Spatiu ultracentral în suprafată de 300 mp. Relatii la telefon 127286, 115824. (367363)**

Cereri

■ Caut spatiu comercial 50-70 mp, cu incălzire, zilnic, după orele 18 la telefon 216828. (367108)

Agenții imobiliare

Intermedieri vînzări, cumpărări, închirieri și schimburi de case, apartamente și terenuri.

Agenție imobiliară Stef
Str. Lăpușneanu, nr. 16
(lîngă Policlinica Stomatologică)
Telefon: 215933, 216749, 216746

VÎNZĂRI
IMOBILE
1 cameră

■ Garsonieră, in Nicolina, pret 41 milioane lei.

■ Apartament o cameră, zona Nicolina, pret 40 milioane lei, negociabil.

2 camere

■ Apartament 2 camere, decomandat, conf. I, ultracentral, pret 22.000 USD.

■ Apartament 2 camere, decomandat, et. 10/10, zonă semicentrală, pret 70 milioane lei.

■ Apartament 2 camere, decomandat, parter, Alexandru, pret 43 milioane lei.

■ Apartament 2 camere, decomandat, Galata, pret 48 milioane lei, negociabil.

■ Apartament 2 camere, decomandat, conf. II, Tătărasi, pret 55 milioane lei.

■ Apartament 2 camere, decomandat, conf. II, 40 mp, Tudor Vladimirescu, pret 57 milioane lei.

■ Apartament 2 camere, nedecomandat, conf. II, Alexandru, pret 33 milioane lei, negociabil.

3 camere

■ Apartament 3 camere, semidecomandat, conf. I, Dacia, pret 50 milioane lei, negociabil.

■ Apartament 3 camere, decomandat, Păcurari, pret 85 milioane lei.

■ Apartament 3 camere, decomandat, parter, zona Nicolina II, pret 85 milioane lei.

■ Apartament 3 camere, decomandat, conf. II, zona Alexandru, pret 50 milioane lei, negociabil.

4 camere

■ Apartament 4 camere, decomandat, et. 7/9, Nicolina-CUG, pret 75 milioane lei.

TERENURI

■ Teren 300 mp, Tătărasi, cu posibilităti gaz, canalizare, pret 25 USD/mp.

■ 5500 mp, Păcurari, cu acces la două drumuri, pret 15.000 lei/mp, negociabil.

■ Teren 2250 mp, zona Bucium, partial împădurit, pret 80.000 USD, negociabil.

■ 1500 mp, zona CUG, pret 15.000 USD, negociabil.

CUMPĂRĂRI
IMOBILE

■ Garsonieră, conf. II, et. 1, Tătărasi, pret 24 milioane lei.

■ Apartament o cameră, zona Tătărasi, Nicolina I, pret 32 milioane lei, negociabil.

■ Apartament o cameră sau garsonieră, zona Gară-Autogară, pret 5.500 USD.

■ Apartament 2-3 camere, etaj intermediar, cu îmbunătătiri, zonă centrală si Copou.

■ Apartament 2 camere, decomandat, etaj intermediar, zona Tătărasi, pret 50 milioane lei.

■ Două apartamente 2 camere, etaj intermediar, conf. I, îmbunătătiri, in zona Nicolina I, pret 50 milioane lei.

■ Apartament 2 camere, parter, zonă centrală în Tudor Vladimirescu, Podu Ros, Podul de Fier, cu vedere la stradă.

■ Apartament 2 camere, decomandat, conf. I, etaj intermediar, in zonele Podu Ros, 7 Noiembrie, Cantemir, Podul de Piatră, pret 60 milioane lei.

■ Apartament 3-4 camere, decomandat sau semidecomandat, etaj intermediar, zona Tătărasi, pret 55 milioane lei.

ECHO
IAȘI-str. Sărărie, nr.84
Telefon 216294

CUMPĂRĂRI
IMOBILE

■ Garsonieră, conf. III. Ofer 8-12 milioane lei, negociabil.

■ Garsonieră, conf. II, indiferent de zonă si etaj. Ofer 23-26 milioane lei.

■ Apartament cu o cameră, indiferent de zonă si etaj. Ofer 33-38 milioane lei.

■ Apartament 2 camere, conf. I, etaj intermediar, indiferent de zonă. Ofer 38-43 milioane lei.

■ Apartament 2 camere, indiferent de confort, zonă si etaj. Ofer 35-38 milioane lei.

■ Apartament 3 camere, conf. I si II. Ofer 35-45 milioane lei, respectiv 45-50 milioane lei.

Elemarc
AGENȚIE IMOBILIARĂ
IAȘI-str. Cuza Vodă, nr. 30 - 32, Casa Bucovineană, et. 3
Telefon 216721

VÎNZĂRI
IMOBILE
1 cameră

■ Garsonieră, conf. I, et. 5/9, Tătărasi, pret 38 milioane, negociabil.

■ Apartament cu o cameră, 35 mp, et. 2, Grădinari, pret 35 milioane lei.

■ Apartament cu o cameră, et. 2, Alexandru cel Bun, pret 40 milioane lei, negociabil.

2 camere

■ Apartament 2 camere, decomandat, parter, Alexandru cel Bun. Pret 39 milioane lei, negociabil.

■ Apartament 2 camere, decomandat, parter, Tătărasi, pret 53 milioane lei, negociabil.

■ Apartament 2 camere, semidecomandat, parter, Metalurgie, pret 38 milioane lei + acte.

3 camere

■ Apartament 3 camere, decomandat, et. 1, Alexandru cel Bun, pret 60 milioane lei.

■ Apartament 3 camere, decomandat, et. 2/10, Alexandru cel Bun, pret 75 milioane lei, negociabil.

■ Apartament 3 camere, decomandat, et. 2/4, Frumoasa, pret 45 milioane lei, negociabil.

■ Apartament 3 camere, decomandat, et. 4/4, Grădinari, pret 55 milioane lei, negociabil.

■ Apartament 3 camere, semidecomandat, et. 4/4, Mircea cel Bătrîn, pret 42 milioane lei, negociabil.

■ Apartament 3 camere, decomandat, Nicolina-CUG, et. 2/10, pret 65 milioane lei, negociabil.

4 camere

■ Apartament 4 camere, semidecomandat, et. 3/4, zona Zimbru, pret 45 milioane lei.

■ Apartament 4 camere, decomandat, et. 5/8, Păcurari, pret 70 milioane lei, negociabil.

■ Apartament 4 camere, decomandat, et. 7/10, Nicolina-CUG, pret 70 milioane lei, negociabil.

■ Apartament 4 camere, decomandat, et. 10/10, Autogară, pret 125 milioane lei, negociabil.

■ Apartament 4 camere, decomandat, et. 2/10, Dacia, pret 70 milioane lei, negociabil.

CUMPĂRĂRI
IMOBILE

■ Apartament 3 camere, decomandat, Tătărasi. Ofer 60-70 milioane lei.

■ Apartament 2 camere, semidecomandat, nedecomandat, Mircea, Alexandru, Dacia. Ofer 33-38 milioane lei.

■ Apartament 4 camere, decomandat, Tătărasi, etaj intermediar. Ofer 70-80 milioane lei.

MONDIAL SERV
AGENȚIE IMOBILIARĂ
CASĂ DE AMANET
IAȘI-Autogară bloc CL5, zilnic 8 - 18
Telefon 117502

CUMPĂRĂRI
IMOBILE

■ Apartament o cameră, conf. I, etaj intermediar, zona Nicolina, Podu Ros, Păcurari, Autogară. Ofer 38 milioane lei.

■ Apartament 2 camere, decomandat, conf. I, zona Gară - Autogară, etaj intermediar. Ofer 50-60 milioane lei.

■ Apartament 2 camere, decomandat, conf. I, Păcurari. Ofer 40-60 milioane lei.

■ Apartament 2 camere, în zona Nicolina - CUG, la stradă. Ofer 45-50 milioane lei.

■ Apartament 3 camere, decomandat, conf. I, în zona Alexandru. Ofer 50 milioane lei.

■ Apartament 3 camere, zona Gară-Autogară. Ofer 80-100 milioane lei.

VÎNZĂRI
IMOBILE
1 cameră

■ Garsonieră, conf. I, Tătărasi (Complex Ciurchi), parter, baie cu cadă, stare bună, curătenie recentă, pret 35 milioane lei.

2 camere

■ Apartament 2 camere, decomandat, conf. I, parter, zona Pădurii, stare bună, la stradă, pret 60 milioane lei.

■ Apartament 2 camere, conf. I, circular, et. 9/10, Alexandru (Minerva), pret 40 milioane fix.

3 camere

■ Apartament 3 camere, conf. I, decomandat, et. 4/6, zona Păcurari (Moto Velo), cu îmbunătătiri, pret 85 milioane lei, fix.

■ Apartament 3 camere, decomandat, conf. II îmbunătătit, et. 2, zona Alexandru (Olimp), cu îmbunătătiri, stare foarte bună, pret 48 milioane lei.

TERENURI

■ Teren - 200 mp (cu imobil), zona str. 7 Noiembrie, curent electric, posibilitate racordare gaz metan si apă-canalizare. Pret 5.000 USD.

TOP
Telefon 217352
Adresa: Hotel Traian, et.2, cam.320

VÎNZĂRI
IMOBILE
1 cameră

■ Apartament cu o cameră, Păcurari, et. 4/8, Păcurari, pret 43 milioane lei.

2 camere

■ Apartament 2 camere, decomandat, Tătărasi, et. 8/10, 58 mp, pret 55 milioane lei, negociabil.

■ Apartament 2 camere, Alexandru, pret 38 milioane lei.

■ Apartament 2 camere, Tătărasi, confort redus, pret 33 milioane lei.

3 camere

■ Apartament 3 camere, Nicolina II, 2 băi, et. 3/4, pret 52 milioane lei, negociabil.

■ Apartament 3 camere, decomandat, 2 băi, et. 5/8, 75 mp, Păcurari, pret 76 milioane lei, negociabil.

■ Apartament 3 camere, decomandat, 2 băi, et. 5/8, 75 mp, Nicolina II, pret 70 milioane lei.

■ Apartament 3 camere, semidecomandat, 2 băi, 3 balcoane, et. 7/8, 75 mp, Păcurari, pret 60 milioane lei.

■ Apartament 3 camere, semidecomandat, 2 băi, 3 balcoane, et. 4/8, 75 mp, Păcurari, pret 73 milioane lei.

5 camere

■ Apartament duplex, 5 camere, Canta, 110 mp, et. 4-5, parchet, 3 balcoane, 3 băi, pret 75 milioane lei.

CASE-TERENURI

■ Terenuri pentru constructii, orice zonă, preturi avantajoase.

CUMPĂRĂRI
IMOBILE

■ Garsonieră, conf. II. Ofer 27-30 milioane lei

■ Apartament 2 camere, Nicolina, Păcurari, ofer 50-55 milioane lei.

■ Apartament 2 camere, ultracentral, ofer maximum 18.000 USD.

■ Apartament 3 camere, Nicolina, Alexandru, Păcurari, ofer 60-70 milioane lei.

■ Casă la marginea orasului, cu teren.

TRANSIMOB
AGENȚIE IMOBILIARĂ
Str. Cuza Vodă, nr. 30-32, Casa Bucovineană, Et.2
Telefon 215443

VÎNZĂRI
IMOBILE
1 cameră

■ Apartament cu o cameră, 38 mp, et. 3/8, bloc nou, ultracentral, pret 11.000 USD, negociabil.

■ Apartament cu o cameră, 40 mp, et. 1/8, bloc nou, Minerva, pret 42 milioane lei, fix.

■ Apartament cu o cameră, 32 mp, et. 4/4, parchet, faiantă, gresie, foarte curat, Podul de Fier, pret 50 milioane lei.

2 camere

■ Apartament 2 camere, decomandat, 51 mp, parchet, faiantă, gresie, curat, et. 3/4, Dacia, pret 48 milioane lei, negociabil.

■ Apartament 2 camere, decomandat, conf. I, curat, et. 1/4, Galata, pret 47 milioane lei, fix.

■ Apartament 2 camere, decomandat, conf. I, et. 3/4, Podul de Fier, pret 62 milioane lei.

■ Apartament 2 camere, decomandat, conf. I, et. 4/4, faiantă, gresie, foarte curat, Nicolina, pret 45 milioane lei, fix.

■ Apartament 2 camere, decomandat, 50 mp, et. 2/4, Tătărasi, pret 55 milioane lei, negociabil.

3 camere

■ Apartament 3 camere, decomandat, conf. I, parchet, faiantă, gresie, curat, et. 2/4, Dancu, pret 42 milioane lei.

■ Apartament 3 camere, decomandat, conf. I, parchet, faiantă, gresie, curat, bloc nou, ultracentral, et. 8/8, fără nici o problemă cu izolatia, pret 180 milioane lei, negociabil.

■ Apartament 3 camere, decomandat, 70 mp, 2 băi, curat, et. 3/8, Nicolina, pret 62 milioane lei.

■ Apartament 3 camere, decomandat, 70 mp, 2 băi, balcon (7 m) închis, curat, et. 2/4, Dacia, pret 53 milioane lei.

■ Apartament 3 camere, decomandat, conf. I, parchet, faiantă, gresie, curat, et. 7/10, Gară, pret 120 milioane lei, negociabil.

4 camere

■ Apartament 4 camere, decomandat, conf. I, foarte curat, et. 3, Nicolina, pret 60 milioane lei, fix.

■ Apartament 4 camere, decomandat, conf. I, et.6, Nicolina, pret 65 milioane lei, fix.

■ Apartament 4 camere, decomandat, 100 mp, parchet, faiantă, gresie, curat, 3 balcoane închise, 2 băi, et. 7/8, Zimbru, pret 70 milioane lei.

CASE

■ Imobil 6 camere, ultracentral, cu toate facilitătile, pret 70.000 USD.

■ Imobil 4 camere, cu toate facilitătile, 1.000 mp teren construit si neconstruit, Copou, pret 100.000 USD, negociabil.

■ Imobil 2 camere, ultracentral, pret 190 milioane lei, negociabil.

■ Imobil 6 camere, constructie recentă, Galata, pret 150 milioane lei, negociabil.

CUMPĂRĂRI
IMOBILE

■ Garsonieră sau apartament o cameră. Ofer pret avantajos.

■ Apartament 2 camere, zonele Podu Ros, Nicolina, Tătărasi.

■ Apartament 2 camere, zonele Păcurari, Canta.

■ Apartament 2-3 camere, zonele Centrul Civic sau Gară - Autogară.

■ Apartament 2-3 camere, zonele Alexandru, Dacia, Mircea, Galata.

■ Apartament 3-4 camere, zonele Tătărasi, Nicolina sau Păcurari.

■ Apartament 1, 2, 3, 4 camere, indiferent de zonă sau confort.

CASE-TERENURI

■ Casă, stare bună, zonă centrală sau semicentrală. Ofer pret avantajos, în functie de stare si facilităti.

■ Teren construibil, orice zonă, cu posibilităti de racord la apă, gaz, canalizare.

S.C. TIM-TIB srl
IAȘI, str. Sf. Lazăr nr. 2
demisol (in incinta patiseriei Timis)
AGENȚIE IMOBILIARĂ
Tel. 117554
Tel/fax: 216692

VÎNZĂRI
IMOBILE
2 camere

■ Apartament 2 camere, decomandat, parter, zona Gara Internatională, pret 70 milioane lei, negociabil.

■ Apartament 2 camere decomandat, parter, zona T. Vladimirescu, pret 50 milioane lei.

■ Apartament 2 camere, semidecomandat, parter, zona Alexandru cel Bun, pret 37 milioane lei, negociabil.

■ Apartament 2 camere, decomandat, et. IV, zona Alexandru cel Bun, pret 48 milioane lei, negociabil.

3 camere

■ Apartament 3 camere, semidecomandat, et. IV, zona Cantemir, pret 45 milioane lei, negociabil.

■ Apartament 3 camere, decomandat, et. IV, zona Splai Bahlui, pret 68 milioane lei.

■ Apartament 3 camere, decomandat, et. IV, zona Mircea cel Bătrîn, pret 50 milioane lei, negociabil.

4 camere

■ Apartament 4 camere, decomandat, parter, zona Dancu, pret 60 milioane lei.

CUMPĂRĂRI
IMOBILE

■ Apartament 2-3 camere, decomandat, zona Dancu, Frumoasa, pret avantajos.

■ Apartament cu o cameră, decomandat, zona centrală, Autogară, Tg. Cucului, pret avantajos.

■ Apartament 2 camere, decomandat, zona Păcurari, pret avantajos.

NOVAEX
IAȘI-str. Păcurari, nr.8
(lîngă Biblioteca "Mihai Eminescu")
Telefon 210977, 214666

VÎNZĂRI
IMOBILE
1 cameră

■ Garsonieră, 25 mp, et. 3/4, Tudor Vladimirescu, cu telefon, mobilată, curată. Pret 5.300 USD.

■ Urgent, apartament cu o cameră, 40 mp, et. 1, ultracentral (Piata Unirii), cu îmbunătătiri, pret 10.000 USD.

■ Apartament cu o cameră, 38 mp, et. 7/8, Păcurari, pret 35 milioane lei (drept habitatie 2-3 luni).

■ Apartament cu o cameră, 30 mp, et. 7, Frumoasa, pret 30 milioane lei.

2 camere

■ Apartament 2 camere, 40 mp, et. 4/10, Hala Centrală, complet mobilat, tv color, frigider, aragaz, curat, pret 100 milioane lei, fix.

■ Apartament 2 camere, semidecomandat, 50 mp, et. 3, Piata Unirii, stare excelentă. Pret 14.000 USD.

■ Apartament 2 camere, decomandat, 60 mp, boxă 20 mp, teren 50 mp, lîngă grădina Copou, zonă exceptională, pret 160 milioane lei.

■ Apartament 2 camere, decomandat, 50 mp, et. 9, Piata Unirii - Tarom, stare excelentă, pret 14.000 USD.

■ Apartament 2 camere, semidecomandat, 45 mp, et. 1, Zimbru-Dacia, pret 45 milioane lei sau 5000 USD.

■ Apartament 2 camere, nedecomandat, 35 mp, parter, Tătărasi-Triumf, pret 40 milioane lei.

■ Apartament 2 camere, decomandat, 55 mp, et. 4, Tătărasi-Metalurgie, cu îmbunătătiri, pret 45 milioane lei.

■ Apartament 2 camere, decomandat, 45 mp, et. 4, Canta, pret 45 milioane lei.

3 camere

■ Apartament 3 camere, decomandat, 70 mp, et. 8/10, centru (b-dul Independentei - Piata Unirii), cu îmbunătătiri, pret 25.000 USD.

■ Apartament 3 camere, decomandat, 70 mp, et. 6/10, Centrul Civic, deosebit, pret 170 milioane lei.

■ Apartament 3 camere, decomandat, 70 mp, et. 4, Gară - Sala "Vointa", pret 95 milioane lei.

■ Apartament 3 camere, decomandat, 70 mp, et. 2, Nicolina (a 4-a statie din P. Ros), cu îmbunătătiri, pret 65 milioane lei.

■ Apartament 3 camere, decomandat, 70 mp, et. 3, Nicolina (prima statie), pret 62 milioane lei.

■ Apartament 3 camere, decomandat, 75 mp, et. 7/10, Gară - "Topaz", multiple îmbunătătiri, pret 120 milioane lei.

■ Apartament 3 camere, decomandat, 75 mp, et. 1, Nicolina I, (prima statie-blocuri noi), deosebit, pret fix 100 milioane lei.

■ Apartament 3 camere, decomandat, 70 mp, et. 4/7, Păcurari - Postă, multiple îmbunătătiri, pret fix 100 milioane lei.

4 camere

■ Apartament 4 camere, semidecomandat, 100 mp, parter, Moara de Foc (Club 20), bun pentru firmă, pret 100 milioane lei.

■ Apartament 4 camere, semidecomandat, 70 mp, et. 3, Alexandru, pret 46 milioane lei.

CUMPĂRĂRI
IMOBILE

■ Garsoniere, conf. I, II, III, în orice zonă.

■ Apartamente 1-2-3-4 camere, orice zonă.

■ Vile si terenuri centrale

■ Apartamente 2 camere, conf. I, et. 1-2, Tătărasi. Ofer 50-55 milioane lei.

■ Apartamente 1-2 camere, Autogară sau Păcurari. Ofer pret bun.

■ Apartament 2 camere, zonă ultracentrală, etaj intermediar. Ofer 12.000 USD.

■ Apartament 3 camere, zonă ultracentrală. Ofer 15.000-20.000 USD.

ASTERIX
B-dul Independentei 33, mezanin
(stația de troleibuz Bucegi)
Telefon 216270

VÎNZĂRI
IMOBILE
1 cameră

■ Apartament o cameră, et. 3, Canta, liber, pret 40 milioane lei, negociabil.

■ Apartament o cameră, et. 1, Zimbru, liber, pret 35 milioane lei.

■ Apartament o cameră, et. 7/7, sos. Arcu, pret 7.000 USD.

■ Garsonieră, conf. II, et. 4, Alexandru, pret 4.000 USD.

■ Garsonieră, conf. II, et. 2, Alexandru, pret 30 milioane lei, negociabil.

2 camere

■ Apartament 2 camere, semidecomandat, Alexandru, et. 9/10, pret 37 milioane lei, negociabil.

3 camere

■ Apartament 3 camere, conf. I, decomandat, parter, balcon si beci, Canta, pret 72 milioane lei, negociabil.

■ Apartament 3 camere, conf. I, decomandat, et. 1, bloc nou, Canta, toate îmbunătătirile, pret 80 milioane lei, negociabil.

■ Apartament 3 camere, decomandat, Alexandru, et. 2, pret 48 milioane lei, negociabil.

CASE-TERENURI

■ Casă 3 camere, toate facilitătile, Sărărie, pret 120 milioane lei, negociabil.

■ Teren 117 mp, toate facilitătile, ultracentral, pret 100 USD/mp, negociabil.

■ Teren 1750 mp, Ticău, 80.000/mp, toate facilitătile.

CUMPĂRĂRI
IMOBILE

■ Garsonieră, conf. II, Gara Internatională, Galata, Alexandru. Ofer 25-30 milioane lei, negociabil.

■ Apartament o cameră, Nicolina (prima statie), la stradă, etaj intermediar. Ofer 35-40 milioane lei, negociabil.

■ Apartament o cameră, Nicolina, Tigarete, Club 20, Păcurari. Ofer 35-45 milioane lei, negociabil.

■ Apartament 2 camere, Nicolina-CUG, la stradă. Ofer 50-60 milioane lei, negociabil.

■ Apartament 2 camere, Galata, Alexandru, Zimbru. Ofer 35-45 milioane lei, negociabil.

■ Apartament 2 camere, Canta-Păcurari. Ofer 40-50 milioane lei, negociabil.

■ Apartament 3 camere, Nicolina. Ofer 50-60 milioane lei, negociabil.

■ Apartamente 1, 2, 3, 4 camere, indiferent de zonă. Ofer pretul zilei.

AGENDA OMULUI DE AFACERI

ETNIS

Reprezentanța firmei germane **Vaillant** pentru Moldova, vă oferă:

Centrale și cazane pentru încălzit pe combustibil lichid, gaz și electrice

- proiectare, montaj și garanție 3 ani
- plata în 6 rate lunare

Str. N. Iorga 7D, bl. F5, tel. 230113, fax 232690
telemobil 018613246

Compania de Turism NET

TRANSPORT AERIAN: *destinații și tarife speciale*
Montreal sau Toronto - 540 USD
Ottawa - 555 USD, Halifax - 645 USD
Calgary - 660 USD, Vancouver - 690 USD

Iași, Casă Modei - mezanin, tel.:032/213450, fax: 032/270415

DAS

Reprezentant VAILLANT (Germania), DE LONGHI (Italia)
Distribuitor ROMSTAL

- **proiectează și execută rețele de încălzire**
- **proiectează și instalează centrale termice**
- **dimensionează instalații de climatizare, instalații de răcire și ventilație**

Reducere 10% la echipamentele VAILLANT

Iași, str. Aurel Vlaicu 87, Tel./Fax: 032-175488

ROTHERM

Reprezentant al firmei **FERROLI** - Italia

- Echipamente de condiționare aer etc.
- Calorifere din oțel, pompe, hidrofoare etc.
- ***Proiectare, montaj, garanție, service etc.***

Iași - Tel./Fax: 032/175105

TORAMAT PRODINVEST SRL

comercializează utilaje frigorifice import ITALIA, pentru magazine:

- vitrine frigorifice orizontale 1,2 m - 2m și verticale
- lăzi frigorifice (300 l - 700 l) și camere frigorifice
- se asigură service în garanție și postgaranție

Iași, Calea Chișinăului nr. 35, tel/fax 032/233460

L.M.C. SRL

Producător agrementat tehnic

TÎMPLĂRIE din ALUMINIU - Tehnologie ITALIA

Iași, bd. Chimiei nr. 2bis, tel. 271.606, fax 126.317

GEMINI GROUP

En gros • En detail

• Materiale de construcții
• Oțel beton • Plase • Cuie
• Electrozi etc.

Iași, bd. Chimiei nr. 14 (incinta "Preboc SA"),
tel. 032/135330; 032/135147/33, tel./fax 032/271212

CANEL SRL

alarme auto **ENFORCER - USA**
alarme pentru magazine, depozite, caserii, imobile
PARADOX - CANADA

Iași, I. C. Brătianu nr. 22
fax: 032-211986, tel: 032-214659, 213479

G.I.I.A.T. S.A.

(formată din asocierea partenerilor- TOFAN GRUP S.A. și ALFA CIVIC S.R.L.)

distribuie scule, dispozitive, unelte, accesorii Bosch, Metabo, Ryobi, Stayer, Felisatti, Fiac, Far, Rothemberger, Gradinetti, CEA, Dieffe, Skil

Iași, Tg. Cucului 1 (lîngă Alimentară), tel/fax: 032-214306

OMEGA IS COMMUNICATIONS

Dealer autorizat comercializare și service

PANASONIC - MOTOROLA

CABLU TELEFONIC (TCYY CUPRU STANAT)

Reduceri pentru lungimi mai mari de 1000 m.

Str. Carpați nr. 6, tel./fax 032/221133

SC MOLID

SISTEME DE ALARMĂ

DISPECERAT ȘI INTERVENȚIE

PLATA ÎN RATE

Iași, str. Sărăriei nr. 155,
tel./fax 032/214564, tel. 032/216671

ELECTRA SRL

ALARME inteligente, import, omologate.
Autorizare I.G.P. Avizări conform Legii 18/1996.

INTERFOANE de acces cu cartelă pentru blocuri, sedii firme, vile.

Iași, șos. Nicolina nr. 35, bl. 919, tel./fax 032/126276

NOU!

JUMĂTATE DE MILION

REGULAMENT CONCURS "MONITORUL - MICA PUBLICITATE"

De LUNI pînă VINERI, urmăriți paginile de Mică Publicitate pentru a descoperi MASCOTA ȘI TALONUL care vă dau dreptul să participați la UN NOU CONCURS
MONITORUL - MICA PUBLICITATE.
Puteți cîștiga **500.000** de lei în fiecare săptămînă.
ATENȚIE: nu este obligatoriu ca mascota să apară în fiecare zi !

CE TREBUIE FĂCUT?

Decupați mascotele descoperite în timpul săptămînii. Fiecare mascotă găsită trebuie atașată la un talon de participare. Introduceți fiecare set mascotă - talon într-un plic.

UNDE SE DEPUN PLICURILE?

Plicurile pot fi depuse pînă VINERI, ora 12.00 la sediul redacției sau la centrele de mică publicitate.

Centrele de mică publicitate

Monitorul

- magazinul MATERNA
- TĂTĂRAȘI, magazinul FLORA
- PĂCURARI, magazinul ARIO
- ALEXANDRU CEL BUN, magazinul ELGINA
- PODU DE PIATRĂ, magazinul CMV
- GARĂ, chioșcul INTERPRESS
- punctele RODIPET (Fundație și librăria Junimea)
- Plicurile pot fi expediate și prin poștă, pe adresa: Iași, O.P. 7, C.P. 1630, cu specificația "Pentru concursul Monitorul Mica - Publicitate"

Se poate participa cu un număr nelimitat de seturi talon - mascotă.

Tragerea la sorți va putea fi urmărită în direct la TV Europa Nova în fiecare vineri, la ora 22.00.

Vînzări

Hîrtie ambalaj

Tipografie vinde hîrtie ziar, neutilizată în procesul de producție, care poate fi folosită ca hîrtie ambalaj. Preț 1500 fără TVA. Relații la telefon 230060.

BIJUTERII AUR

Brățară (7 g), lanț (4,5 g) și cruciuliță (1,8 g). Aur prelucrat de 14 K. Preț 100.000 lei/g Telefon 271333, int. 126, pînă la ora 17,00, și 230974, după 18,00, și în zilele de sîmbătă și duminică.

COLECȚIE DE TIMBRE

Vînd colecție timbre românești neobliterate, inclusiv colițe, la preț de catalog (perioada 1969-1987). Telefon 160495 (numai după ora 19,00) sau pager CNM 215010/20134.

■ SECOND HAND - IMPORT CANADA. CELE MAI MICI PREȚURI/KILOGRAM. CALITATE SUPERIOARĂ. TELEFON 032/163260. (367769)

■ Două rezervoare din fibră sticlă a cîte 20.000 litri. Telefon 030/230746. (917766)

■ Spray contra ejaculării rapide, medicamente potență, frigiditate, zahăr afrodisiac. Telefon 01-6376273.

■ Modul prefabricat tip IMC, cu dotări magazin mixt, în sat Orzeni, comuna Holboca. Preț informativ 4 milioane lei, negociabil. Telefon 032/252314, toată ziua. (916995)

■ Sobă jumătate teracotă nouă, o ușă și o fereastră, noi. Telefon 214423. (917864)

■ Fîn. Drangă Ion, comuna Aroneanu. (917873)

■ SRL cu toate activitățile, plus două spații cu mașină înghețată: Telefon 156282, 163029. (626528)

■ Cazan rachiu, cap. 500 l. Telefon 159542.

■ Frigider 180 l. Telefon 153944. (626547)

■ Produse naturale americane pentru slăbire și pentru diverse afecțiuni. Calitate excepțională. Garantăm rezultate. Telefon 129156, după ora 14,00. (367012)

■ NOU! Nu ratați ocazie unică. Produse unice în țară, nu există concurență, prețuri accesibile, un cadou deosebit de plăcut și util cu ocazia mărțișorului pentru persoana iubită: amplificator de antenă extraputernic - 195 mii lei; spray de autoapărare - 60 mii lei; răzătoare magică - 160 mii lei; mixer cu cinci viteze - 300 mii lei; multi robot bucătărie - 155 mii lei; lănțișor placat, 22 k, 27 mii lei; detector de bani falși - 60 mii lei; sirenă portabilă - 70 mii lei. Comandați acum, stoc limitat. Informații la telefon 179032, zilnic, după ora 18,00, Iași. (367076)

■ Moară cu ciocănele, motor 5,5 kw, capacitate 500 kg/h, respectiv 300 kg/h știuleți. Preț 2,2 milioane lei; tocătoare coceni, motor 4 kw, preț 1,2 milioane lei, negociabil. Telefon 117126. (367391)

■ Argint pentru prelucrat. Telefon 166602. (343199)

■ Răsaduri de garoafe, shabaud, pansele, petunia. Telefon 174398, permanent. (367107)

■ Landou Germania, avantajos. Telefon 164059. (917921)

■ Auto-catalog '97 și Anuarul producătorilor din România - 40.000 lei. Relații: Tg. Copou, C3/35. (367124)

■ Set (damă) aur 40 g, lanț, brățară, cercei, ceas de damă, din aur, 36 g și remorcă mică, cap. 750 kg. Telefon 213879; 115993. (367128)

■ Fax avantajos. Telefon 150342.

■ En gros haine second-hand. Relații la telefon 033/732909, Roman. (768999)

■ Cavou două locuri la Cimitirul "Eternitate", central. Telefon 138065. (367526)

■ Vitrină frigorifică. Telefon 114400. (367168)

■ Urgent, cuptor pizza italian, alimentare 380 V, cu două compartimente de coacere, 45x50 cm. Informații la telefon 126212. (367537)

■ Urgent, instalație răcit bere, compusă din refrigerator, cap și cuplă butoi KEG. Informații la telefon 126212. (367537)

■ Loz "Vila de Aur", pentru perioada 14.06-20.06.1997. Telefon 232101 sau la adresa: Iași, str. Sf. Andrei nr. 54 (casă). Fam. Ciorățanu Gh. (367541)

■ Formular Anglia pentru studenți. Telefon 036/443398. (367177)

■ Canapea colț cu un fotoliu (stejar masiv) - 5 milioane lei; bibliotecă cu 4 corpuri (stejar masiv) - 3 milioane lei; mobilă dormitor - 2,5 milioane lei (cu pat dublu; două saltele Relaxa și șifonier cu 5 uși suprapuse) și mașină de spălat "Automatic" (16 programe) - 600.000 lei. Telefon 178582.

■ Producători și importatori direct Italia, ITALGLASS vinde en-gross: corpuri de iluminat (uz casnic, industrial), spoturi, materiale de amenajări interioare, la prețuri fără concurență. Expoziția și vînzarea en detail este realizată în colaborare cu PROD ALCOONE Iași. Căutăm distribuitori în toată țara. Informații la telefon 212567, pager 215010/11834. Vă așteptăm să vizitați expoziția din str. Săulescu nr. 8 (lîngă Palatul Copiilor). (367754)

■ Mobilă nuc, masă ovală cu șase scaune, vitrină și comodă, 3 milioane lei. Telefon 137491.

■ Prășitoare 7 rînduri pentru tractor U 650, eventual schimb cu disc plus diferență. Telefon 740655. (367194)

■ Pui Cocker spaniol. Telefon 215166, după ora 17,00. (367188)

■ Moară porumb, capacitatea 400 kg/oră, cu îmbunătățiri. Telefon 032/136777; 035/313548. (367205)

■ Vindem cartofi sămînță desiree elită. Telefon 031/550107, după ora 20,00. (367217)

■ Butic modern cu fond de marfă, vad extra. Telefon 125347. (367225)

DEALER AUTORIZAT

Dealer autorizat MEFIN S.A. Sinaia, pompe de injecție, Diesel și părți componente la prețul producătorului. S.C. COMAT S.A. Iași, str. Sergent Grigore Ioan nr. 7. Telefon 032/156300, int. 121, 122, fax 032/157261.

■ Frigider 140 l - 730.000 lei; congelator 160 l - 1.080.000 lei; congelator 120 l - 930.000 lei. Telefon: 142289; 210794. (367601)

■ Mașină de scris. Telefon 155452.

■ Urgent utilaj moară porumb, nou, preț negociabil. Telefon 160344. (367493)

■ Moară grîu, tip Toplet, 600 kg/oră, 38 KW, valț/800, independentă energetic. Preț estimativ - 100 milioane lei. Telefon 033/727044, zilnic, între orele 12,00-21,00. (769642)

■ Înscriere Pitești pentru Dacia berlină, în perioada 31 martie. Telefon 165204. (367563)

■ Echipament scafandru autonom. Telefon 032/119270, după orele 20,00. (367786)

■ S.C.R. MOLDOVA S.A. Iași (fosta ICRA) desface en-gross prin depozitele sale din comunele Răducăneni, Vlădeni și Erbiceni o gamă diversă de băuturi alcoolice și răcoritoare, paste, biscuiți, conserve de legume, conserve pește, ulei alimentar, margarină, oțet, bere la sticlă 1/2, toate mai aproape de dvs. și la același preț cu produsele din depozitele din Iași ale societății. Cu noi, economisiți timp și bani.

■ Butoi inox 325 l, foarte ieftin. Telefon 173788, după ora 17,00. (367829)

■ Bibliotecă nouă, model deosebit, unicat, pentru export, 3 milioane, material masiv ușor. Telefon 251744. (367828)

■ Ceas pendulă mecanică, nouă, mărime medie. Preț 1,3 milioane lei. Telefon 126364. (367817)

■ Cățel Caniche negri, două luni. Telefon 155381. (367805)

■ Chioșc metalic, 8 mp, preț negociabil. Telefon 176580. (367810)

CORNETE DE ÎNGHEȚATĂ

Foarte ieftin două mașini de făcut cornete de înghețată. Telefon 057/240683. (367789)

■ Moară cu ciocănele. Telefon 031/521124. (367564)

■ Congelator PHILCO cu 4 sertare. Preț negociabil. Telefon 130447, zilnic după ora 18,00.

■ Jaluzele aluminiu. Telefon 215842.

■ Urgent canapea extensibilă, stare ireproșabilă, preț foarte convenabil. Telefon 176270. (367679)

■ Rochie de mireasă, model deosebit, scule de pescuit. Telefon 122469, între orele 16,00-22,00. (367674)

■ Cherestea brad, căpriori pentru construcții, lambriuri, garduri cu decontare legală pentru comenzi mari. Asigurăm transport la domiciliu. Aducem la comandă ciment, cărămizi și alte materiale de construcții. Telefon 114384, între orele 8,00-17,00. (367575)

■ Tub CO2 - 400.000; butoaie bere KEG - 150 DM/buc.; cuplă butoi bere - 100 USD/buc; robinet dozator bere - 100 USD/buc; trunchi măcelărie - 100.000 lei; mașină de tocat cu motor și reductor (cu cuțite și site rezervă) - 1 mil. lei; instalație frigorifică pentru 15 mc, cameră frigorifică - Mathushita - 5,5 mil. lei (complet electric echipată); 3 rafturi și 2 vitrine complet echipate pentru magazin indiferent profil - 1 mil. lei. Telefon 215667, după ora 18,00. (367671)

■ Ficus mare. Telefon 252337. (367574)

■ Motan birmanez. Telefon 150825. (367609)

■ Urgent damigeană 20 l și 4 uși apartament. Prețuri avantajoase. Telefon 165035. (367608)

■ Doberman - femelă, preț avantajos. Telefon 251099. (367603)

■ Vase inox, capacitate 1000 litri, 2000 litri și 6000 litri. Relații la telefon 035/421646 sau 035/421331. (515336)

■ Utilaj tipografic. Relații la telefon 035/421464 sau 035/421331. (515336)

■ Mașină îmbuteliat sifoane. Relații la telefon 035/421464 sau 035/421331. (515336)

■ Moară porumb 600 kg pe oră. Telefon 032/143493.

■ Presă ulei cu două capete. Telefon 032/143493. (367831)

■ Doriți făină și mălai în orice cantitate și la cel mai bun preț? Sunați la telefon 039/670077.

■ Mașini de cusut Rimoldi Uberdec, Plat și Suzam. Telefon 117180 și 110748. (367853)

■ Mașină de spălat "Alba Lux" cu storcător, preț convenabil. Telefon 130821. (367849)

■ Amortizoare pe gaz Renault 11, preț negociabil. Telefon 171816, după ora 16,00. (367842)

■ Servantă din lemn masiv. Telefon 133143. (367863)

■ Mobilă mahon sculptat. Telefon 145320. (369016)

■ Pereți prefabricate. Telefon 221488.

■ Convenabil, curmal de 20 ani. Preț negociabil. Telefon 132593. (369051)

■ Mașină fabricat pufuleți tip Baia-Mare, perfectă stare de funcționare, capacitate 80 kg/h. Telefon 031/526252. (3295)

■ Avantajos sămînță de ceapă ceaclama din soiul Wolska, cu buletin de analiză. Telefon 031/541044.

■ Mașină de cusut "Ileana", str. Ciurchi 121 B, bl. P2, sc. A, et. 1, ap. 1.

■ Pardesiu nou, Italia, mărimea 48-54, negru, cu eșarfă, foarte elegant, deux-pieces, Casa Wanda, negru, foarte distins, nou, mărimea 48-50. Telefon 150250. (367583)

■ Chioșc metalic, 2 mp. Telefon 124950. (367618)

■ Chitară clasică, nouă, între orele 17,00-20,00. Telefon 220483. (369056)

■ Brac german, 6 luni, femelă. Relații în T17/622. (369029)

■ Balast și nisip. Telefon 740345. (369035)

■ Congelator, capacitate mare, 370 l, șapte sertare, preț fix - 1.000.000 lei. Telefon 149434. (367891)

■ Studio furnir nuc (două persoane), piese "Alba-Lux 7", storcător, cuvă cu motorase și portbagaj Dacia. Telefon 140394. (367915)

■ Vin nobil, soiuri alese, orice cantitate. Fam. Iftimoaie A., sat Vlădiceni, com. Tomești. (367918)

■ Moară făină și mălai, preț avantajos. Telefon 039/684752.

■ S.C. LOIAMEX S.A., bd. Poitiers 2, tel/fax 032/133483. În perioada 8-20 martie, societatea româno-chineză LOIAMEX vinde la preț de producție de numai 350.000 lei (inclusiv TVA) biciclete BMx20. Vă așteptăm zilnic între orele 9,00-15,00. Cumpărați un mărțișor util pentru fiecare copil. (367920)

■ Dozator bere Premix, Italia, două capuri, refrigerator, butelie CO2, halbe. Telefon 271474. (367930)

■ CP 12 m, CP 9 m, CP 6m și grinzi 6 m. Telefon 133468/144, între orele 8,00-14,00 și 293448 (162068), între orele 15,00-20,00. (367695)

■ Mașină de spălat automată, sigilată, marca "Iardo", made Italy (sub prețul pieței). Telefon 161805, 152736. (367624)

■ Frigider 240 l - 1.250.000 lei; frigider 140 l - 825.000 lei; congelator 210 l - 1.620.000 lei; congelator 120 l - 1.000.000 lei. Telefon 142289; 210794. (367622)

■ Aparat auditiv, preț 250.000 lei, negociabil. Telefon 161211. (367629)

■ Bancă colț, import Germania, model deosebit, preț 1.100.000 lei. Telefon 133266. (369053)

■ Vin Merlot, en-gros, 1500 l, din Costuleni. Telefon 132578, negociabil. (369058)

■ Urgent, haină bărbătească de piele, nouă, lungă, neagră, clasică, mărimea 50-52, negociabil. Telefon 132578. (369058)

■ Mașină de tors lînă, darac, lup, ring. Telefon 037/627828. (15507)

■ Mașină de scămoșat cu 10 posturi pentru realizarea firelor tip Mohair, preț negociabil. Telefon 033/216316. (862461)

■ Urgent instalație pentru fabricarea săpunului. Productivitate 300 kg/șarjă. Telefon 033/216316.

■ Tipografie offset vinde avantajos: mașină "Roland Favorit" 64/46 și 70/50; ramă contact 70/50. Telefon 037/626985; 037/622865. (15703)

■ Cuptor trifazic cu două nivele și dospitor, adîncimea vetrei - un metru, lățimea - 600 milimetri, bun pentru patiserie, pîine, pizza. Telefon 127440. (369037)

■ Aparat pop-corn și malaxor făină, capacitate 7 kg. Telefon 127440. (369037)

■ Moară cu ciocănele, nouă. Relații la telefon 030/462121. (367956)

■ Plăci azbociment 1750x1150x6. Telefon 133468/144 (la Prefabricate Iași), între orele 8,00-14,00. (367695)

■ Balast și nisip. Telefon 740345. (369035)

■ Haine de piele, noi; tăvi inox; casă de marcat electronică; încălțăminte de damă purtată; poșete; mașină de feliat. Telefon 212036 sau 212425. (367899)

■ Vin superior minim 10 l, țuică porumb știuleți. Telefon 140707. (367943)

■ Căsuță tip CONSART cu instalație electrică, rafturi și ornamente Coca-Cola, pager SMARTEK alfanumeric și două scaune cu tetieră Dacia 1310, prețuri convenabile. Telefon 139940, 251640. (367954)

■ Paliag. Telefon 271012, zilnic, între orele 7,00-21,00. (367957)

■ Vopsea auto metalizată tip Dacia. Telefon 132456; orele 18,00-24,00. (367979)

■ Butelie aragaz plus aragaz 4 ochiuri; recamier; aprinzătoare aragaz; piper; cizme italiene; cizme cauciuc grena - nemțești; (plus) două bobine rafie; bietchii pentru tăiat lemne. Toate obiectele sînt noi. Prețuri negociabile. Telefon 121595, după ora 17,00. (367634)

■ Pătuț copil, nou. Preț 70.000 lei. Telefon 161544, fam. Popovici. (367635)

■ Vin roșu, producător. Telefon 132732. (369060)

Electronice

Televizoare

GOLDSTAR 1994

Televizor "Goldstar" model 1994, preț accesibil. Telefon 222989.

■ Televizor C.I. Telefon 163392, după ora 18,00. (367591)

■ TV color "Sharp", sigilat, diag. 37 A și 34 B. Telefon 163334. (367610)

■ TV alb-negru "Diamant 249", în perfectă stare de funcționare. Telefon 135988. (367607)

■ TV alb-negru, circuite integrate, diagonala 63 cm, în stare de funcționare, preț negociabil. Telefon 130821. (367849)

Birotică

■ 486 DX2 HDD 340 SVGA, 625 $. Telefon 153216.

COPIATOR NASHUA

Copiator A4, A3, Nashua 5120, funcționare ireproșabilă, preț avantajos. Telefon 221488.

■ Calculatoare 5x86, 4MRAM, HDD 650 M, noi, garanție 767 USD. Telefon 213382. (916962)

■ Pentium 686 la un preț avantajos. Relații în Tîrgușor Copou, C3, camera 1. (367811)

■ Particular, vînd computer performant. 01/6153514.

■ Calculator HC 91. Preț negociabil. Telefon 115571, seara. (367384)

■ Calculator HC91 cu interfață floppy și unitate de disc 5,25 inci. Telefon 132342. (367890)

■ Imprimantă A3, 9 ace, compatibilă EPSON-IBM, ideală pentru contabilitate plus soft, contabilitate. Relații la telefon 036/417710 sau TV. T10/122. (367250)

■ LAPTOP EPSON serie 6000, DX2, LCD color HDD330, 66 MHz, 4 RAM, 3,5" - 1,44, trackball, baterie cu acumulatori, 1500 USD. Telefon 134566, între orele 18,00-22,00. Preț fix. (367870)

■ 386 SX, 1792, KO, monitor monocrom, Word, For Windows, Ciel, Contab. Telefon 210256, 130286, Carmen. (367929)

■ Calculator Philips PC ROM 23 768K, tastatură, unitate centrală, monitor alb negru, 2 unități disc. Preț negociabil. Telefon 137203. (367587)

Diverse

■ Cameră video "Sanyo" original, 8mm, 750 USD, negociabil. Telefon 032/215479.

■ Stroboscop, termostat acvariu, lămpi - blitz. Telefon 215871. (917951)

■ Cîntar electronic 0-15 kg. Telefon 034/348516.

■ Cameră de luat vederi, 3 milioane, negociabil. Telefon 135913.

■ Combină "Aiwa", telefon "Panasonic", amplificator 2x25 W, ecolaizer. Telefon 122469, între orele 16,00-22,00. (367674)

■ Boxe 40 W. Relații la telefon 163423, după ora 17,00. (367580)

■ Cameră video "Hitachi HI-8", foarte performantă, producție 1996, convenabil. Telefon 063/215768. (1010967)

Schimburi

■ O suprafață de 15.000 mp teren arabil, în acțiuni la societate agricolă de stat Vaslui, cu Iași, la societate agricolă sau persoane fizice. Telefon 032/131380. (367914)

■ Schimb Dacia 1310 din '89, cu motor de 1300, cu autoturism pe motorină, înmatriculat. Telefon 171902. (369653)

■ Aparat sudură 220 V, 50 A, cu similar, la maximum 25 A. Telefon 153291, după orele 17,00. (867625)

Închirieri

■ Garaj de cărămidă, pe N. Gane. Telefon 113596; 116531. (367155)

■ Ofer loc parcare, temporar, autorizat și închiriat, în str. V. Lupu 124, bl. B5. Telefon 172209. (367702)

Cumpărări

■ Cărți din toate domeniile, inclusiv la domiciliu. Telefon 130577. (916554)

Piese de Oltcit

Urgent următoarele piese de Oltcit: 1. instalație electrică alternator (cablaj); 2. cablu reglaj aerotermă; 3. conductă spălare parbriz plus diuze. Ofer preț excelent. Relații: dl Condurache. Telefon 037/614201, 612845, 612457; 032/271333, int. 121, 201, 203 - dl Butnariu.

■ Cărți diverse. Mă deplasez. Telefon 174653, 270076. (626539)

■ Cumpăr televizoare defecte cu integrate și color. Telefon 113380. (367024)

■ 2.000 dolari. Ofer 6.500 lei/dolar. Telefon 152070. (367613)

■ Bicicletă. Telefon 231067. (369001)

■ VW înmatriculat. Telefon 128002. (367860)

■ Acte tractor U 650. Telefon 134287. (367821)

Acțiuni

Telefon 114806. (367940)

Caut electomotor

Cumpăr electromotor pentru Renault trafic pe benzină, cap. 1720, fabricat 1987. Telefon 177885; 159609. (367589)

■ Poster cu formația "Phoenix". Telefon 123994, pentru Eugen. (369061)

■ Cîntar, minim 150 kg. Telefon 116277. (367960)

■ PC 386, 486, imprimantă matricială EPSON în stare de funcționare. Telefon 153354, după orele 17,00. (367972)

Decese

✝ Familia Ion Onofrei, cu adîncă durere, anunță trecerea în neființă a fratelui, cumnatului și unchiului - VASILE ONOFREI. Înmormîntarea va avea loc duminică, 9 martie 1997, în comuna Tătăruși. Dumnezeu să-l ierte. Nu te vom uita niciodată! (369038)

✝ Familia îndurerată anunță decesul celui care a fost GHEORGHE NICHITUȘ - 67 ani. Înmormîntarea va avea loc duminică, 9 martie 1997, la cimitirul din Andrieșeni. Dumnezeu să-l odihnească. (367962)

✝ A trecut în lumea umbrelor dragul nostru soț și tată, profesor PAUL SECRIERU. Soția - Viorica, și fiul - Cristian, anunță pe cei care l-au iubit, stimat și apreciat că înmormîntarea are loc duminică, 9 martie, orele 13.00, la Cimitirul din Pașcani.

✝ Soția și copiii anunță cu adîncă durere în suflet încetarea fugerătoare din viață a celui care a fost de o aleasă bunătate, ȘTEFAN PRUTEANU - 49 ani. Corpul neînsuflețit este depus în casa părintească din Ciurea, unde va avea loc și înmormîntarea, în ziua de 9 martie, orele 13,00.

✝ Copiii, nepoții, nurorile și ginerii anunță, cu regret, decesul celei care a fost MARIA STATE, din Orzeni. Înmormîntarea va avea loc duminică, 9 martie, la Biserica Rusenii-Vechi. Dumnezeu s-o odihnească în pace! (367641)

✝ Familia Mocanu - soția, fiica, nora și ginerii, anunță cu nemărginită durere trecerea în neființă, după o lungă suferință, a celui care a fost un bun soț, tată și bunic - GHEORGHE MOCANU, Înhumarea va avea loc sîmbătă, 8 martie, orele 12.00, de acasă spre Cimitirul "Buna-Vestire". Dumnezeu să-l ierte! (367638)

✝ Mama - Mariana Feraru - și sora - Ivona, împreună cu rudele, anunță cu profundă durere încetarea din viață, după o lungă și grea suferință a scumpei lor MIHAELA-LOREDANA, în vîrstă de 16 ani. Cortegiul funerar pleacă sîmbătă, 8 martie, din strada Împăcării - Nicolina I - spre Cimitirul "Sfîntul Vasile", la orele 12,00. Lacrimi și flori pe tristul ei mormînt. (369049)

✝ Întristați de neașteptata veste primită, familiile ing. Pavel și Maria Ropotă și prof. Mihai Bucătaru anunță pe foștii lor elevi și studenți, cărora le-a fost dascăl, decesul profesoarei JENY ITICOVICI, în Israel. Un gînd bun de pioasă recunoștință. (367699)

Condoleanțe

✝ Colegii de la Facultatea de Electrotehnică sînt alături de colegul lor Ștefan Ionescu, la greaua durere, pricinuită de decesul tatălui. (367874)

✝ Colectivul Atelierului chimic - CET 1 Iași este alături de dna Raleta Stoianovici, la greaua pierdere, pricinuită de decesul tatălui - GHEORGHE MOCANU. Sincere condoleanțe.

✝ Familia Gheorghe Prisăcaru regretă moartea vecinei lor, doamna ELENA PĂDURARU, și transmite condoleanțe familiei greu încercate. (369036)

✝ Familia, Maria - soră, Gheorghe Bostan - cumnat, împreună cu nepoatele - Antoneta, Angelica și Cristina, cu adîncă durere în suflet, regretă dispariția prematură a celui care a fost DUMITRU MIHĂILĂ. Dumnezeu să-l ierte și să-l odihnească în pace!

✝ Colectivul Maternității "Cuza-Vodă" este alături și transmite sincere condoleanțe doamnei doctor Maria Stamatin - medic șef secție Nou-născuți, Clinica I - , pentru pierderea suferită. (369044)

✝ Colectivul Clinicii I Nou-născuți - Maternitatea "Cuza Vodă" - este alături de doamna doctor Maria Stamatin, la marea durere pricinuită de decesul tatălui. Sincere condoleanțe. (369044)

✝ Colectivul Clinicii a IV-a Nou-născuți - Maternitatea "Cuza Vodă" - este alături de doamna doctor Maria Stamatin, la marea durere pricinuită de trecerea în neființă a tatălui. Sincere condoleanțe. (369044)

✝ Domnului profesor Păduraru și familiei îi transmitem sincere condoleanțe pentru pierderea suferită prin decesul soției. Familia Ganea. (367963)

✝ Cadrele militare și salariații civili din cadrul Serviciului tehnic al UM 0470 - Iași sînt alături de colegul Iordache Tănase, în aceste momente de grea cumpănă, și-i transmit sincere condoleanțe pentru decesul mamei. Dumnezeu să o ierte și să o odihnească în pace! (367945)

✝ Colegii exprimă, pe această cale, doamnei Elena Chelaru și familiei sale sincera lor compasiune și regretul pentru pierderea tatălui. (367956)

✝ Consiliul de Administrație și Sindicatul Liber al Federalcoop Iași sînt alături de colega Mariana Chiriac, la durerea pricinuită de pierderea mamei, și-i transmit sincere condoleanțe. (367955)

✝ Colectivul de salariați de la FEDERALCOOP Iași este alături de colega Mariana Chiriac, la marea durere pricinuită de decesul mamei, și exprimă întreaga compasiune familiei îndoliate. (367955)

✝ Familia Apostol este alături de familia Secrieru în aceste momente grele pricinuite de pierderea celui care a fost soț și tată - prof. PAUL SECRIERU.

✝ Familia Nora-Gina Pricop și fiul - Costel, sînt alături de familia Neculai în aceste momente grele cînd cel care a fost tată, socru și bunic - GHEORGHE NECULAI, după o lungă suferință, a părăsit lumea celor vii. Sincere condoleanțe. Dumnezeu să-l ierte! (369047)

✝ Colectivul Atelierului Electric Tricotat - SC MOLDOVA TRICOTAJE - transmite sincere condoleanțe colegului Petru Tîrnovan pentru pierderea mamei. (367970)

✝ În aceste momente grele, colegii de serviciu transmit sincere condoleanțe familiei Mirel Chiriac. (367590)

✝ Vecinii de scară regretă dispariția fulgerătoare a celui care a fost GHEORGHE MOCANU și transmit sincere condoleanțe familiei. Dumnezeu să-l ierte! (367638)

✝ Doamna învățătoare Maria Asiminei și elevii clasei I B, împreună cu părinții de la Școala nr. 17 "I. Creangă", sînt alături de eleva Raluca Grosu, la marea pierdere a tatălui - CONSTANTIN GROSU. Sincere condoleanțe

✝ Familia Costache și Maria Boureanu, din Măcărești, împreună cu copiii, regretă decesul dragului lor frate, fin și unchi ION BOUREANU din Iași. Sincere condoleanțe familiei îndoliate. (369066)

✝ Familia Olteanu este alături de familia Bulciu (cumătrii lor) la marea pierdere suferită prin decesul tatălui, om de mare omenie. (369067)

✝ Familia Olteanu este alături de familia Oprea, la marea durere pricinuită de decesul tatălui și transmite sincere condoleanțe. (369067)

Comemorări

✝ Împovărați de aceeași mare durere, soția, copiii și nepoții reamintesc celor care l-au iubit că sîmbătă, 8 martie 1997, se împlinesc 6 luni de la despărțirea de dragul lor CONSTANTIN C. POPA (MANONU). Slujba de pomenire va avea loc sîmbătă, 8 martie 1997, orele 12,00, la mormîntul său, din Cimitirul "Sfinții Petru și Pavel". Dumnezeu să aibă în pază sufletul lui bun!

✝ Familia amintește celor care au cunoscut-o pe cea care a fost VALENTINA MIHU (VALY) că, pe 8 martie 1997, se împlinesc 40 de zile de cînd ne-a părăsit, pentru totdeauna. Prăznuirea va avea loc la domiciliul defunctei, în strada Păcurari 24, bl. 1, sc. D, ap. 3, la orele 14,00. Dumnezeu s-o odihnească în pace! (367585)

✝ Sub povara aceleiași dureri, timpul a așternut 7 ani de zbucium și lacrimi de la dispariția scumpei noastre mame și soții - CONSTANȚA-CORNELIA ROTARU. Copiii - Roxana, Bogdan, Emilian și soțul - Viorel se roagă pentru sufletul ei. Mămică, nu te vom uita niciodată! (367916)

✝ Eugenia Melinte si copiii amintesc celor care l-au cunoscut că, pe 9 martie 1997, se împlineste un an de cînd GHEORGHE GH. MELINTE a plecat dintre noi. Comemorarea va avea loc duminică, 9 martie 1997, orele 12.00, la Biserica "Sf. Andrei" si la orele 12.30, la Cimitirul "Eternitate". Vei rămîne vesnic în amintirea noastră. Dumnezeu să odihnească în pace sufletul lui bun si blînd. (367966)

✝ Sub această cruce rece/ În acest mormînt/ Zace ce-am acum mai scump, mai bun/. Pe acest pămînt/ Mormînt tăcut, udat cu lacrimi/ Bătut de vînt, iti dăruim ce ceri/ Iti dăruim chiar viata/ Dar, dă-mi copilul înapoi/ Te strigăm, nu ne auzi/ Iti vorbim lîngă mormînt/ Nu ne răspunzi/ Ne-ai lăsat nemîngîiati, cu sufletele zdrobite de durere, pe tăticu si bunici. Lacrimi si flori pe tristul tău mormînt, astăzi cînd se împlinesc 6 luni de cînd a plecat pe drumul fără întoarcere, cel care a fost un bun copil si nepot, IONUT POPA - 12 ani. Îl plîng nana si nanu

Mulțumiri

■ Elena Atudorei, din Pascani, fostă directoare a Scolii Generale nr. 1, din Pascani, multumeste domnului medic chirurg Nicolae Rusu, pentru deosebita grijă cu care a tratat-o, în urma gravului accident pe care l-a suferit. (803)

■ Gabriela si Vasile Manolache multumesc, cu recunostintă, tuturor celor care le-au fost alături, la durerea pricinuită de trecerea în vesnicie a bunei si dragei lor mame - prezbitera ELENA CÂRLĂNESCU. Fie ca florile si luminările aprinse scumpei noastre mame să-i usureze calea către viata vesnică. Dumnezeu să o ierte si să o odihnească în pace! (367944)

Servicii

Reparații

■ Reparatii tv, trageri în bandă, selectoare hiperbandă, garantie. Telefon 118655. (629384)

■ Reparatii electrice. Telefon 130408. (916841)

■ Inginer, orice t.v. AN si color. Specializat în TV color rusesti si noi. Seriozitate si competentă. Rapiditate maximă. Telefon 176283. (917970)

■ Reparatii frigidere, la domiciliul clientului. Garantie un an si jumătate. Telefon 145523. (367057)

■ Inginer specialist t.v. Goldstar, Samsung, NEI, Royal, Profex, Funai, Philips, Grundig, Higa, Cromatic, Telecolor, Alpha, Olt, Snagov, Sirius. Garantie 3 luni. Ofer sincer seriozitate. Tarife cu bun-simt. Telefon 175160. (367398)

■ Reparatii t.v. color, video, t.v. alb-negru. Telefon 212278. (367687)

■ Ingineri electronisti, efectuăm reparatii t.v. color, a.-n., garantie; tarife minime. Telefon 128796. (367880)

REPARAȚII INSTALAȚII SANITARE

Repar instalatii sanitare, masini de spălat, montez set "Olivia", "Melania". Garantie legală - 3 luni. Telefoane: 160164; 224766. (367822)

■ Repar instalatii sanitare, montez set "Olivia", execut montări, modificări. Pret - la întelegere cu clientul. Sunati la orice oră. Telefon 157273. (367606)

■ Inginer, repar televizoare color si alb-negru. Telefon 128356. (367938)

■ Specializat în strainătate, depanez t.v. alb-negru si color. Telefon 272341. (367694)

■ Instalator sanitar autorizat, execut orice tip de reparatii si montez seturi de baie, masini de spălat, apometre etc. Lucrez ieftin si garantat. Telefon 132388. (369057)

■ Frigidere casnice si comerciale: consultantă, diagnostic, reparatie, service. Garantii si preturi interesante. Telefon 159779; 154223. (369046)

Servicii medicale mobile

CORPO SAN, societate specializată în servicii medicale mobile, oferă ASISTENTĂ MEDICALĂ NON STOP

■ consultatii medicale adulti si copii, la domiciliul pacientului, cu deplasare la pacient, în regim de maximă urgentă;

■ tratamente de urgentă la domiciliul pacientului;

■ transportul si internarea pacientului, în cazuri de necesitate;

■ analize de laborator la domiciliul bolnavului;

■ tratamente injectabile, intravenoase si intramusculare, la domiciliul pacientului;

■ eliberarea de retete în regim compensat, precum si eliberarea altor acte medicale. Apelati NON STOP CORPO SAN, la telefon 113130. Sănătatea este bunul nostru cel mai de pret!

Centrul medico-social THEMIS ART

Centrul medico-social THEMIS ART Iasi asigură categoriilor defavorizate ale populatiei (conform Legii nr. 139/1995 si HG 126/6.04.1995) asistentă medico-socială GRATUITĂ, atît prin sistemul de dispensare propriu (autorizate sanitar), cît si la domiciliu (supraveghere, îngrijire, tratamente: bătrîni si copii, sănătosi si bolnavi - handicapati). Solicitări si informatii suplimentare: Telefon/fax 175380 si 251803.

DOCTORUL FAMILIEI

Dr Ailioaie, medic primar, ofer consultatii la domiciliu, permanent. Telefon 251117. (916145)

M.V.D. Servicii consulting

Asigurăm servicii pentru: definitivarea formalitătilor legate de înfiintarea societătilor comerciale cu capital românesc sau străin; înscrieri mentiuni pentru acte aditionale; obtinerea autorizatiilor si avizelor de functionare pentru: sedii, spatii comerciale, depozite, spatii de productie (pompieri, sanepid, mediu, protectia muncii etc.); înregistrarea cererilor pentru mărcile de fabrică, de comert si de servicii la OSIM; înregistrarea la DGFPCFS si Administratia Financiară. Hotel Unirea, cam. 107. Tel/fax 212299, pentru autorizatii cam. 105, tel. 215015. Program 9-19, sîmbătă 9-14.

■ Agentia de menaj "Nufărul alb" vă oferă, prin intermediul serviciilor sale de menaj la domiciliu, un real ajutor în gospodărie. Relatii la sediul firmei, aflat la "Casa Bucovineană", str. Cuza-Vodă, nr. 30-32, et. 2, camera 9, telefon 117597.

ROENTER LTD. - consulting managerial și de afaceri

Asigurăm rapid: înmatriculări societăti comerciale; înregistrări acte aditionale; obtineri autorizatii de functionare pentru sedii firmă, birouri, depozite etc.; elaborări contracte comerciale. Str. Anastasie Panu nr. 13-15, mezanin. Telefon 212335, zilnic, între orele 9,00 si 19,00; sîmbăta între orele 9,00 si 14,00.

■ Filmări video. Telefon 129573. (342979)

■ Montez dibluri, suspendate, tablouri, accesorii, baie etc. Telefon 172128. (626484)

ACUPUNCTURĂ

Acupunctură practicată de un medic specializat în Asia. Consultatii gratuite! În Iasi, blocul "Tarom", sc. A, demisol. Telefon 213511. (629460)

■ Transport marfă cu Fiat Ducato Maxi 1 t/10 mc. Telefon 032/110745.

CABINET GINECOLOGIC

Medici: Cristina Anton, Magda Cărauleanu, Simona Ene, Diodor Vararu. B-dul Alexandru cel Bun nr. 8, bl. 1205 (capăt autobuz 28). Telefoane 214318, 158982. (916623)

■ Tehnoredactare, scanări, listări. Telefon 132059. (916810)

■ Retusez ribboane, la preturi minime (500 lei/m). Schimbăm benzi ribboane. Telefon 125643. (917844)

■ Contabil, pret modest. Telefon 252882. (917862)

■ Persoană serioasă, îmi ofer serviciile unei familii, pentru supraveghere copii si menaj (externă). Telefon 217361, după orele 18.00. (917889)

■ Persoană cu vechime în croit, îmi ofer serviciile unei firme în domeniu. Telefon 217361, după orele 18.00. (917889)

■ Manichiuristă, pedichiuristă si coafeză, îmi ofer serviciile, la domiciliul clientului. Telefoane: 156282; 163029. (626528)

■ Citit în cafea si cărti. Seriozitate si confidentialitate, la telefon 156413. Programările se fac de luni pînă vineri, între orele 13,00 si 18,00. (626549)

■ Tehnoredactare computerizată. Telefon 230911. (367032)

■ Sonorizare muzică, orice gen, pentru ocazii festive. Telefon 168943. (917962)

■ S.C. ARHITECTII ASOCIATI SRL Iasi elaborează proiecte pentru constructii de locuit, social-culturale, administrative etc. Telefon 115257. (916181)

■ Montăm gresie si faiantă, executăm zugrăveli si instalatii sanitare. Calitate. Telefon 128687. (626526)

■ Transport marfă cu Dacia-"papuc", de luni pînă vineri - după orele 14.00, sîmbătă si duminică - non stop. Telefon 160100. (917917)

■ Tînăr, 21 ani, sofer profesionist, mecanic auto, îmi ofer serviciile unei firme în domeniu, cu carte de muncă. Telefon 112102, pentru ANINA. (367105)

■ Electronist-electrician, îmi ofer serviciile. Telefon 113380. (367024)

■ Confectionăm huse auto si mobilier, cu materialul clientului. Deplasare la domiciliu. Executăm lucrări de tapiterie. Telefon 165574.

BINALIST

Execut lucrări si reparatii de tîmplărie, tapiterie si parchetărie, ieftin, urgent si de calitate. Telefon 158063, între orele 13.00 si 17.00. (367457)

FILMĂRI VIDEO

Casetă mare, Panasonic M3000, mixaje, calitate garantată. Telefon 171847. (367657)

■ Tehnoredactare computerizată, listare jet, planse desen. Telefon 130355. (917938)

■ Transport marfă, pe orice distantă, cu Mercedes MB 100D, max. 1,3 t. Telefoane 126094, 153049. (367491)

■ Transport marfă cu autoizotermă 7,5 t. Telefon 162985. (367500)

TURISM

TOTEM TURISM

EXCURSII EXTERNE

Italia, Franta, SUA, Cipru, Austria, Grecia, Anglia, Spania, Israel

TRANSPORT INTERNAȚIONAL AUTOCAR EUROPA (inclusiv Italia)

TRANSPORT AERIAN - Agent AIR MOLDOVA INTERNAȚIONAL

eliberări bilete și rezervări pentru orice direcție cu plecări din Iași

CASA TINERETULUI IAȘI
tel. 032/213545

Compania de Turism NORD-EST TOURS

GRECIA - plajă la Volos - vară '97
235 USD - 6 nopți cazare, 6 pensiuni complete, transport autocar

Transport aerian prin: KLM, Air Moldova International, DAC AIR, TAROM, BRITISH AIRWAYS, AIR FRANCE, SWISS AIR

Transport rutier prin: TOURING, EUROTIME, EUROLINES, EUROPABUS, DOUBLET

CASA MODEI (mezanin)
tel. 032/117596, 213450
fax 032/144577, 270415

SIMIAN

Excursii externe: Italia - Spania (Franța); Franța, Egipt, Thailanda, India, turul Europei II, Austria, Grecia, Norvegia, Tunisia, SUA

Excursii interne: traseu la solicitare

Transporturi internaționale - Europa (inclusiv Italia)

Iași, str. C. Negri bl. C2 (lîngă Biserica Bărboi)
tel./fax: 032/215393

OLIMP
Agentie de turism
1997

Vacanțe - Odihnă - Tratament
Orice destinație internă sau externă
Sezon estival 1997 - Grecia

IMPORTANT
Din acest an un nou sistem de vînzări!

Iași, str. Gavril Muzicescu nr. 6, bl. 7A, mezanin
(fundație, deasupra Universității Petre Andrei).Tel: 215524, 215529

MONTEZ DIBLURI

Usi, corpuri suspendate, oglinzi, lustre, aplice, hote, firme, rafturi, chiuvete, draperii, tablouri, yale-broaste, diverse. Telefoane: 270844; 175575. (367784)

■ Asistentă medicală, recent pensionată, bună profesionistă, aspect fizic plăcut, solicit post în reteaua sanitară privată. Telefon: 134327; 232612. (917948)

■ Volvo 4,5 t, 7 t, 9 t, conditii deosebite, decontare legală. Pret convenabil. Telefoane 131922; 233521, după orele 16,00. (367793)

■ Executăm proiecte de an si studii diverse; activităti de informare, documentare. Telefon 251693, între orele 11,00 si 13,00. (367857)

■ Bază de date - informatii economice, comerciale, oferte, cereri. Telefon 270474. (367685)

■ Tehnoredactez, convenabil, orice fel de lucrare. Telefon 122027. (367887)

■ Economistă, pensionară, întocmesc documente contabile. Telefon 154663, zilnic. (367886)

■ Transport persoane si marfă cu Dacia + remorcă. Telefon 125130. (367892)

■ Execut monumente funerare si litere marmură. Telefon 252507. (367904)

■ Arhitect peisagist, execut proiecte de amenajări si reamenajări grădini individuale si terase. Telefon 157221, după-amiaza. (367921)

■ Studentă, efectuez traduceri franceză si engleză. T. Vladimirescu - T2/324. (367923)

■ Tehnoredactare si listare alb-negru si color, cărti de vizită, pliante, legitimatii, conceptii siglă, fotografii alb-negru si color. Telefon 176812. (367926)

■ Cercetări de marketing. Profesionalism, promptitudine, accesibilitate. Telefon 117316.

■ Desen pentru colegiu si Facultatea de Arhitectură. Telefon 231201. (367941)

■ Lucrări dactilografie, convenabil. Telefon 217012, zilnic, între orele 7,00 si 21,00. (367957)

■ Traduceri limba germană. Telefon 128002. (916569)

■ Doi studenti, cu permis auto, ne oferim serviciile ca distribuitori. Telefon 125590; 154032. (367967)

MEDIC PRIMAR PEDIATRU

Dr Constantin Iordache, medic primar pediatru, oferă consultatii fie la domiciliul copiilor, fie la Policlinica SĂNĂTATEA 2000, din strada Lăpusneanu 7A. Telefon 214001 (acasă) si 214002 (policlinică) (367976)

■ Policlinica SANATATEA 2000, str. Lăpusneanu 7A, oferă consultatii pentru adulti si copii, la specializările: Pediatrie (dr. C. Iordache); Reumatologie - Balneologie (dr. D. Bejan); Interne-Cardiologie (dr. M. Cosma si dr. O. Prisada); Endocrinologie (dr. C. Gorduza); Oftalmologie (dr. G. Lapusneanu); Chirurgie si Ortopedie pediatrică (dr. A. Popovici); Neuro-psihiatrie infantilă (dr. Th. Stamatin); Neurologie (dr. I. Achiti); O.R.L. (dr. V. Moscaliuc si E. Ionescu); Psihologie (psiholog M. Ghircoias si psiholog C. Lovinescu). Informatii si programări între orele 18,00 si 20,00, la telefon 214002. (367976)

■ Lucrez plăpumi si saltele. Telefon 158479 (369064)

Meditații

■ Student - pregătire matematică, nivel I-XII, si fizică pentru facultate. Rog seriozitate. Relatii - zilnic, la telefon 159761.

■ Profesor cu experientă, pregătesc fizică si chimie organică pentru Medicină. Telefon 154583. (629120)

■ Studentă la Litere, meditez Limba si literatura română, limba spaniolă, orice nivel, pret avantajos. Telefon 144583. (917795)

■ Profesoară de Limba română, cu experientă, meditez eficient, pentru admiteri. Telefon 174234. (367004)

■ Student, anul IV, meditez fizică si matematică, avantajos. Telefon 170137, după orele 16.00. (367036)

■ Student, meditez matematică, orice nivel. Telefon 223739, seara. (367041)

■ Student serios, cu experientă, meditez, eficient, matematică V-VIII. Telefon 223828. (367077)

■ Student, asigur o initiere rapidă în utilizarea calculatorului, metode eficiente de învătare a programării sau acces la calculator, în conditii foarte bune. Telefon 222587, după orele 16.00. (367082)

■ Psihologie si anatomie. Telefon 164059. (917921)

■ Studentă, meditez limba engleză, clasele I-VIII, pret foarte avantajos. Telefon 145324. (367567)

■ Studentă la Litere, meditez copii la engleză, spaniolă, franceză, 5.000 lei/oră. Telefon 143951. (367172)

■ Student, meditez matematică. Telefon 162674. (367181)

■ Student, ofer meditatii matematică, pret 5.000-6.000 lei/oră. Telefon 173060, după orele 18,00.

■ Studentă Franceză, meditez copii, ieftin si eficient. Podu Ros. Telefon 132565. (367221)

■ Student, meditez limba engleză. Telefon 119270. (367786)

■ Meditez istorie. Telefon 111014, între orele 15,00 si 20,00. (367856)

■ Student, ofer posibilitatea initierii în utilizare PC, Win' 95, editare texte (WORD 7, WP 6.0), grafică etc. Conditii optime. Telefon 173382. (367682)

■ Profesor, meditez franceză, cl. II-X, gramatica lb. franceze - orice nivel, începători, orice vîrstă. Telefon 130859. (917940)

■ Profesor, meditez fizică, orice nivel, bacalaureat, admitere, facultate. Telefon 231082, după orele 15.00. (367211)

■ Meditez chimie. Telefon 145921. (367884)

■ Studentă la Drept, meditez franceză si limba română, V-XII, 4000 lei/ora. Telefon 162440. (369052)

■ Ofer meditatii matematică si chimie, orice nivel. Telefon 117251. (369024)

■ Studentă cu suficientă răbdare, meditez franceza si engleza si execut traduceri. Telefon 250976. (367621)

■ Foarte avantajos, meditatii chimie, clasele IX-XII, pentru admitere, bacalaureat etc. Relatii - str. P. Andrei, C9, cam. 65 (lîngă Liceul de Informatică). (367937)

■ Meditez franceza-engleza. Telefon 251457. (367925)

■ Student la Calculatoare, meditez matematică si informatică începători. Telefon 168777. (367935)

■ Student Medicină, pregătesc biologie, pentru admitere. Pret avantajos. Telefon 155916. (367626)

■ Asistent Matematică, meditez eficient admitere. Telefon 222870. (367947)

■ Student A.C., meditez matematică sau fizică, pentru admitere în liceu sau facultate. Telefon 272512. (367953)

■ Matematică V-VIII, după teste admitere liceu si subiecte de olimpiade, la domiciliul elevului. Telefon 233523. (367965)

■ Gramatică pentru admitere liceu si drept, profesor. Telefon 270805.

Angajări

Agenți imobiliari

Agentia imobiliară CASTER angajează cu carte de muncă agenti imobiliari, în următoarele conditii: bărbati, vîrsta maximă 30 ani, prezentabili, dinamici, posesori auto. Salarizare atractivă si decont pentru benzină si ulei consumat. Pentru fise de concurs si informatii suplimentare, telefon 216262, Hotel "Unirea", cam. 106, între 8,00 si 20,00.

■ Doriti să deveniti distribuitori ai produselor cosmetice Oriflame? Sunati acum la telefon 032/135715, orele 10,00-12,30 sau 16,00-19,00. Conditii foarte avantajoase! (916500)

■ Angajez redactor-sef, redactori economici, agenti publicitate. CV, CP 146, OP 74 Bucuresti. (916953)

TÎMPLARI CATEG. VI-VII

Societatea NEDO SRL angajează tîmplar, categoria VI-VII. Relatii la telefon 130894, 233444.

■ Societate comercială -angajează inginer Chimie alimentară, ca reprezentant în zonele mari ale tării. Telefon 068/315807.

■ Doriti să cistigati bani? Deveniti distribuitori ai produselor cosmetice "Oriflame"! Telefon 032/161194. (367175)

■ Reprezentantă medicală din Bucuresti - caută persoană pentru promovare produse farmaceutice si tehnică medicală. Relatii la telefon 216567. (367763)

■ Centru Medical: angajăm medici generalisti si asistenti de farmacie. Telefon 251803. (367212)

■ Angajez conducător auto, categ. E. Telefon 137333. (367767)

■ Doriti cistig suplimentar, business particular, vacante gratuite, program de pensionare? Centrul Mondial vă oferă sansa Telefon 271579, orele 11,00-16,00. (367238)

■ Caut femeie pînă în 60 ani, pentru îngrijirea unei bătrîne. Telefon 175840, după ora 16,00. (367675)

■ O muncă plăcută si cistiguri substantiale, distribuind produse "Oriflame". Telefonati după orele 19,00 la 217016. (367837)

■ Angajăm specialisti în domeniul forestier: maistri, muncitori, drujbisti, tehnicieni, tafist, tractorist si ifronist. Telefon 114384, între orele 8,00-17,00. (367576)

INGINER TEXTILE

Firmă engleză caută inginer absolvent Textile, minimum un an experientă în productie confectii, pentru lucru în zona Tg. Frumos, Hîrlău. Relatii la telefon 01/6214577, după ora 18,00.

■ S.C. TERMOL angajează agenti comerciali în domeniul centralelor termice si a recuperării datoriilor. Conditii: studii specialitatea instalatii termice, permis auto, experientă în domeniul tehnic si/sau economic. Retribuire peste medie. Informatii la sediul TERMOL - Centrul de Afaceri, et. 3, orele 15,00-17,00. (369020)

■ Societate comercială - angajează cu contract perioadă nedeterminată, buldoexcavatorist cu experientă. Telefon 210281. (367855)

■ Scoala nr. 4 "Ionel Teodoreanu" Iasi anuntă concurs pentru ocuparea unui post de muncitor-întretinere, calificat în meseria de instalator, sau electrician, care va avea loc în 13 martie 1997, ora 9,00. Dosarele vor fi depuse la secretariatul scolii, pînă în ziua de 12 martie 1997. Relatii suplimentare la telefon 172846. (367686)

■ Doriti să porniti propria afacere, dar nu aveti capitalul necesar? Noi am găsit solutia. Sunati la...167581. (367900)

■ S.C. INTER-AMIGO S.R.L. angajează vînzători calificati, cu experientă în comert si garantie materială. Relatii la telefon 113450. (369032)

■ Angajez farmacistă. Relatii la farmacia GABRIELA-FARM Iasi. Telefon 140616. (367903)

■ Cistigati între 1 si 5 milioane lei, prin afacere proprie. Telefon 217211. (367922)

■ S.C. MOBIMEX S.A. Hîrlău, organizează concurs pentru ocuparea postului de director economic. Conditii: studii superioare (specialitate economia industriei sau finante-contabilitate); vechime în muncă 5 ani: domiciliul stabil în orasul Hîrlău. Concursul va avea loc la data de 25 martie 1997, orele 12,00. (367586)

■ S.C. ASAM S.A. Iasi, cu sediul în str. Aurel Vlaicu nr. 77, angajează de urgentă un dulgher; un fierar-betonist. Relatii suplimentare la sediul societătii sau la telefon 175880/125. (367799)

ATTENTION! INTERNATIONAL COMPANY

IS LOOKING FOR PEOPLE WITH CONTACT IN TURKEY OR GREECE. CALL 032/252376, HERBA, 13,00-15,00. (367553)

■ ARE YOU AMBICIOUS? CALIFORNIAN COMPANY STARTING IN ROMANIA IS LOOKING FOR 2 SERIOUS PEOPLE PART $ 150, FULL - TIME FROM $ 400. CONTACT OUR CENTRE: FAX 0042-2-9914569 - MRS BURS. (367553)

■ Sinteti o persoană dinamică si ambitioasă? Firma noastră vă oferă posibilitatea unor cistiguri substantiale. Relatii la telefoanele 217248; 217258. (367970)

■ Angajez instalator pentru montat obiecte sanitare la 3 băi. Telefon 142289. (367639)

■ Angajez bărbat priceput la lucru în seră. Telefon 116277. (367960)

■ SC IMA SA Iasi angajează prin concurs tehnician-subinginer sau inginer în domeniul constructiilor de masini, cu experientă în prelucrarea datelor pe calculator pentru lansarea si urmărirea productiei. Informatii la telefon 143170 - biroul productie sau compartiment PIS. (367978)

Aniversări

■ Chiar dacă viata nu-ti oferă tot ceea ce-ti doresti, chiar dacă cei pe care îi iubesti nu-ti mîngîie sufletul, astăzi, trebuie să zîmbesti de multe ori. Necazurile te-au urmărit, dar ai reusit să treci cu usurintă peste ele. Fie ca măcar de aici în colo să fii fericită cu adevărat. "La multi ani!" doamnei Maricica Vatamanu, din partea Bătrînei. (367620)

■ Ocazionat de rezonanta zilei de 8 Martie, colectivul de bărbati al S.C. IASICON S.A. Iasi, urează mamelor, sotiilor, fiicelor, colegelor si colaboratoarelor, doamne si domnisoare, o primăvară cu mult soare. "La multi ani!" (369014)

■ Cu ocazia zilei de 8 Martie, S.C. SUZANA S.R.L. transmite tuturor pacientelor "La multi ani!", sănătate si cele mai bune gînduri. (369008)

■ Cuvintele sînt de prisos să îmi exprim iubirea pentru tine, dar cred că stii prea bine cît de mult te iubesc, cît însemni pentru mine. As vrea ca tot ce-i bun în lume să fie pentru tine. Pentru Viorica-Marinela Trifan, la împlinirea vîrstei de 32 de ani, multa sănătate si fericire, din partea lui Petrică Onade. (367479)

■ Un cer senin si fără nori, în calea ta să fie/Să ai în viată numai flori, noroc si bucurie./Să poti urca cînd altii te coboară,/Să poti zîmbi cînd altii te doboară/Să poti să rîzi cînd inima ta plînge/Aceasta este arta de-a învinge. "La multi ani!", pentru Viorica-Marinela Trifan, la cea de-a 32-a primăvară. Din partea părintilor - Domnica si Vasile si din partea fiicei sale, Ionela Sarasiu. (367478)

■ Astăzi e ziua ta! Hai să vedem ce ti-a adus! Poate o rază de soare care să-ti încălzească sufletul zdruncinat de-atîtea furtuni, poate o viată mai plină de lumină si căldură, unde lacrimile se cobor din priviri doar pentru bucurii. Pentru Stîrpu Valentina, la împlinirea frumoasei vîrste de 50 ani, un sincer "La multi ani!" din partea unor colege din sectia Îmbuteliat nr. 2 de la SC "Unirea" SA. (369042)

■ Ana Cristina Mariciuc urează cu drag tatălui ei, la aniversare, multi ani cu sănătate si-l roagă să-i fie mereu alături, ca si pînă acum. (367974)

■ Dorim ca această zi să fie numai a ta, să te bucuri de toti cei care te iubesc. Pentru Stefaniu Constantin, la împlinirea vîrstei de 60 ani, multă sănătate, o bătrînete usoară. "La multi ani!". Sotia si fiicele. (367975)

■ Cu ocazia zilei de 8 martie, copiii - Mihai, Ciprian, Izabela, împreună cu sotul - Mihai, mama - Maria si socrii - Elisabeta si Toader, dăruiesc un buchet mare de lăcrămioare si doresc celei mai bune mame, sotii, fiice si nurori - Lucica Zaborilă - foarte multă sănătate, fericire, spor la bani, spor la muncă si un călduros si traditional "La multi ani!". Te iubim foarte mult. (367592)

■ Finii - Tatiana si Crin, urează dragei lor nase - Jeni Porcărasu, o primăvară plină de fericire, sănătate, bucurii si multe satisfactii alături de cei dragi.

■ Cu ocazia zilei de 8 martie, Tatiana, Mirela si Crin urează dragei lor mame - Lucretia Stoian (Cica) o primăvară cu multe bucurii si sănătate, alături de toti cei care te iubesc.

■ O primăvară cu multe bucurii si satisfactii, cu multă sănătate si foarte multi bani, pentru toate femeile de la SC ARIO SRL, din partea familiei Tatiana si Edmond Volovate.

■ Sîntem alături de tine, draga noastră mămică - Elena Iatic (Nuta), acum, cînd iti serbezi iesirea la pensie. Multe flori si gînduri bune să te înconjoare în această frumoasă zi de primăvară. Iti dorim totodată, multă sănătate, ani multi, frumosi, numai cu împliniri. Vali - sot, Lus, Lili, Petronela si Lăcrămioara - copii, ginerii - Tic si Sandu, împreună cu nepotii - Ali, Georgeana, Loredana si Alexandru.

■ În această frumoasă zi de primăvară, cînd dragul nostru tată si bunic - Alexandru Bran, din Iasi, împlineste 65 ani, fiica - Mariana, nepotii - Alina, Alex si Beby îi doresc ca această primăvară, alături de cele ce o vor urma, să-ti aducă multă sănătate, bucurii din partea celor dragi, liniste sufletească si nu uita că noi te iubim si sîntem alături de tine mereu. "La multi ani!" Bubu. (343400)

■ Cu ocazia zilei de nastere, noi iti dorim multă sănătate, fericire si traditionalul "La multi ani!". Din partea sotului, a fiicei, a ginerelui si a nepoatei Ana Maria Popa, pentru dna Viorica Istrati din Frederick.

■ Colectivul biroului organizare de la SC "Moldova Tricotaje" SA Iasi, transmite urări de bine, sănătate si "La multi ani!", tuturor doamnelor pensionare si salariate de la această societate, cu ocazia zilei de 8 Martie.

Matrimoniale

■ Helfa Zîna, 33 ani, serviciu plăcut, fără obligatii, fără vicii, stare materială bună, doresc să cunosc intelectual cu calităti asemănătoare - post restant O.P. 12 Iasi. (367049)

■ Colonel ing., 65 ani, singur, apartament, auto, doresc parteneră corespunzătoare. O.P. 7, C.P. 123, Bucuresti. (367224)

■ "Dragostea nu este totul, dar fără dragoste, totul este nimic". Student, 25/1,85/72, singur, fără vicii, sentimental, profund dezamăgit de minciună doresc să găsesc o fiintă sinceră, corectă pentru care valorile morale sînt mai presus de cele materiale. Dacă exisți, lasă-mi, te rog un mesaj în "Monitorul", pentru Cristi.

■ Bărbati italieni caută fete pentru căsătorie. Trimiteti fotografii, date personale pe adresa ANCS PIAZZALE NIGRA 3, 20158 Milano - Italia.

Pierderi

PIERDUT DOBERMAN

În zona Păcurari cîine Doberman negru, cu zgardă nituită. Răspunde la numele de Max si este sub tratament medical. Sunati la telefon 163928 sau la Magazinul ARIO, din str. Păcurari 142.

■ În zona Politie Circulatie, pui Dog german, negru, femelă, 7 luni, cu defect de mers (labe spate). Aducătorului... recompensă. Telefon 116659.

■ Pasaport pe numele Vintu Carmen. Îl declar nul. (367615)

■ Pasaport seria D, nr. 551780, pe numele Saleh Ali al Saleh Suleiman, din Iordania. Îl declar nul. Găsitorului ofer recompensă mare. (369055)

■ Legitimatie de călătorie pe numele Stan Irina. O declar nulă. (367938)

■ Carnet de student si legitimatie călătorie pe numele Gaita Tatiana-Gianina. Le declar nule. (367938)

■ Carte de identitate ARO 243, neînmatriculată, cu seria B-208908. O declar nulă. (367946)

■ S.C. INTREPRIND S.R.L. Iasi declară pierdute următoarele documente: facturier de la nr. 265251-265300 si chitantier fiscal de la nr. 243001-243050. Le declar nule. (367961)

■ Carnete de sănătate pe numele Pintea Daniela si respectiv Pintea Constanta. Le declar nule. (367640)

■ Carnet de sănătate pe numele Lefter Laura. Îl declar nul. (367636)

■ Buletin de identitate pe numele Morărescu Radu. Îl declar nul.

■ Carnet de sănătate pe numele Panfil Andrei. Îl declar nul.

AGENDA OMULUI DE AFACERI

IG TRADE
distribuie
APĂ MINERALĂ BORSEC
Comenzi la telefon 171629

ELYTIS DESIGN STUDIO

- reclame luminoase
- panouri publicitare
- bannere, inscripționări
- semne stradale
- amenajări interioare
- mobilier comercial
- acoperiri ușoare
- copertine, parasolare

Plata și în rate.

Șos. Păcurari 71, tel./fax 251360

ROENTER Ltd.
Consulting managerial și de afaceri

- Asigurăm rapid:
  - înmatriculări societăți comerciale
  - înregistrări acte adiționale
  - obținem autorizație de funcționare pentru sedii firmă, birouri, depozite
- Elaborări contracte comerciale

Iași, Str. A. Panu nr. 13-15, mezanin Telefon 212335
zilnic 9.00-19.00 sîmbătă 9.00-14.00

SC UNISEM BUCURESTI filiala Iași

Vă oferă:

- Toată gama de semințe legume - arpacic, semințe cartofi - cantități nelimitate
- Închiriere spații pentru depozitare în cele mai bune condiții (produse, bunuri de larg consum, materiale de construcții etc.) în localitățile: Iași, Podu Iloaiei, Ruginoasa, Bîrlad; la prețuri foarte avantajoase.

Informații la telefon: 032-116468

ALMIRA COMPANY SRL
oferă
produse alimentare deosebite, la prețuri convenabile

Magazinul Alimentar din str. V. Alecsandri nr. 9
(vizavi de Mica Industrie)

IRSIDO
Reprezentantă ESSELTE

- ARTICOLE DE BIROU (bibliorafturi, caiete mecanice, suporți documente, clipboard-uri)
- instrumente de scris SCHNEIDER, PARKER, MICRO
- hîrtie calc, planșete desen, truse/tus ROTRING
- rechizite scolare

Iași, Str. Toma Cozma nr. 7A (vis-a-vis de lic. Negruzzi)
tel./fax 032/144255

ROCAMBOLE SRL
Unic distribuitor BENCKISER

vă oferă:
- gama de detergenți DOSIA
- detergenți SOLE, CALINDA, LIP
- CILLIT, WC PICKER

Transport gratuit.
Tel. 216773, 212684

TOFAN GRUP
comercializează: • anvelope și camere auto
(produse de Danubiana și Victoria Floresti)

Iași- Șos. Păcurari nr. 92 (în incinta Transmixt SA)
Tel. 032/154.343

COMIXT SRL
vinde
MESE BILIARD - toate tipurile, cu placă marmură sau înlocuitori.
Preț 2.400.000 - 3.000.000 lei.
Asigurăm transport și service.

Telefon/fax 030/444470.

LUCEAFĂRUL MOBILUX
produce

- mobilier serie și la comandă

Adaos comercial 0
Prețuri foarte avantajoase

Letcani, Șoseaua Iași - Tg. Frumos
tel: 018/613573

GHEZACO
RULMENȚI
Iași, str. Eternitate nr. 35, tel: 032/272630

MELIOR

- articole de papetărie
- materiale tipografice (plăci și hîrtie, offset, cerneluri, soluții chimice, ciorapi de umezire)
- utilaje tipografice noi și second hand
- pompe de inaltă presiune KRÄNZEL

Iași, str. G. Ureche, bl. M7
tel/fax: 032-162234, tel: 032-224306

PUBLICITATE, UTILITARE

Licitații

■ S.C. LACTIS S.A. Iasi, cu sediul în B-dul Metalurgiei nr. 8 Iasi, vinde la licitatie în fiecare zi de joi (orele 10.00) mijloace fixe auto. Relatii suplimentare se pot obtine la telefon 132555/48. (369027)

■ Unitatea Militară 02309 Iasi, cu sediul în Iasi, str. Penes Curcanul nr. 2, telefon 032/214636, fax 032/215927, organizează la sediul său licitatie publică restrînsă, în data de 20.03.1997, ora 12,00, în conditiile Ordonantei Guvernului nr. 12/1993, Hotărîrii de Guvern nr. 63/1994 si Normelor metodologice nr. 45184/1996 ale Ministerului Finantelor. Obiectivul licitatiei il constituie achizitionarea zonală a lemnelor de foc, după cum urmează: Nr. crt., Zona, U/M, Cantitatea; 1. Iasi, to, 1500; 2. Vaslui, to, 1000; 3. Neamt, to, 1000; 4. Suceava, to, 1900; 5. Bacău, to, 2900; 6. Roman, to, 3900; 7. Botosani, to, 1000; 8. Harghita, to, 1900. Informatii suplimentare, conditiile de participare, caietele de sarcini, conditiile si termenele de livrare si plată se pot obtine, zilnic, la sediul unitătii pînă la data de 19.03.1997, cu achitarea contracost a documentelor licitatiei. Ofertele se vor depune la sediul unitătii, pînă la data de 19.03.1997, ora 14.00. (369023)

■ S.C. AGROMEC S.A. Popricani, cu sediul în comuna Popricani, judetul Iasi, organizează în ziua de 14.03.1997, ora 9.00, licitatie publică pentru vînzarea de mijloace fixe din dotare: tractoare U 445 DT, tractoare U 650 M etc. Relatii suplimentare la telefon 145322, 146509. (369048)

■ Consiliul local Belcesti scoate la licitatie suprafata de 5 ha teren agricol în vederea cultivării în primăvara anului 1997, cu plante legumicole. Licitátia va avea loc la sediul Primăriei în ziua de 20.03.1997, ora 10.00.

Diverse

HELP LINE - Pentru copiii noștri

Puteti primi gratuit informatii privind alimentatia si cresterea sugarului, zilnic, orele 16.00 si 17.00, la telefon 214002. Policlinica "Sanatatea 2000", dr Iordache Constantin - medic primar pediatru.

■ Școala de șoferi ETTA AUTO școlarizează candidati pentru obtinerea permisului de conducere categoria B, la preturi avantajoase. Relatii la telefon 163328, orele 7,00-9,00, 16,00-22,00 sau la sediul din Șos. Nicolina, bl. 958.

■ Canisa Wom Donausieger oferă pentru montă mascul Ciobănesc german cu ascendență germană, din părinți campioni și cu următoarele titluri: 2 x RPJ 2 x CAC 1 CMBCR și K2. Relatii la telefon 217111. (367096)

■ Solicit ajutor umanitar pentru salvarea unei mame (văduvă, imobilizată la pat) și a unui copil. Copilul trebuie operat (la picior) de tromboflebită ulceroasă gravă, iar mama trebuie operată la picior în urma unei grave fracturi. S-a deschis un cont umanitar în lei la Banca Comercială Română Iași, nr. 453602301.

■ Asociatia Română de Kung Fu Traditional face înscrieri pentru Shaolin Kung-Fu si Wing-Chun Kung-Fu, Iasi. Telefon 149843.

■ Solicit sprijin material pentru corectarea vederii unui băietel de 3 ani. Telefon 112798. Fam. Munteanu.

■ Caut cunoscător limba greacă. Telefon 125347. (367225)

■ Grădinita cu program de predare în limba engleză face înscrieri la noul sediu. Telefon 223466 (17,00-21,00). (367814)

■ FUNNY ENGLISH organizează cursuri de limba engleză pentru elevi clasa I si cursuri de pregătire pentru clasele intensive. Telefon 223466 (17,00-21,00) (367814)

ȘCOALA DE ȘOFERI DACIA 2000

Pregătim candidati pentru obtinerea permisului categ. B, cu benzina scolii, pret 590.000 lei. Gratuit asigurăm pregătire suplimentara pentru cunoasterea legislatiei rutiere. Telefon 125177. (369002)

■ Ingrijesc bătrînă în schimbul luării în spatiu. Telefon 165308. (367919)

■ S.C. MARKET S.R.L., cu sediul in Iasi, str. Cuza Vodă nr. 43, prin administrator Pricop Dan, este chemată la Tribunalul Iasi pentru ziua de 10.03.1997, ora 8.00, in calitate de pirit, in dosarul nr. 5266/1996, in proces cu S.C. BANC POST S.A. Iasi, pentru daune. În caz de neprezentare a partilor, judecata se va face in lipsă, conform dispozitiilor procedurale. (367913)

SOCIETATEA COMERCIALĂ MOLDOMOBILA S.A. IAȘI ANUNȚĂ ACȚIONARII - MODIFICAREA STATUTULUI

Ordinea de zi cuprinde: 1. Radierea din statut a articolului 8, avînd drept continut "Cesiunea partială sau totală a actiunilor se face în conditiile si după procedura din statut. Actionarii convin ca în ipoteza în care unul din ei intentionează să cesioneze partial sau total actiunile sale, atunci va trebui mai întîi să ofere în scris aceste actiuni celorlalti actionari, care în termen de 15 zile de la primirea ofertei îsi pot exercita dreptul de prementiune. Dacă în termen de 15 zile ceilalti actionari nu au acceptat în scris oferta cedentului, atunci se va putea proceda la vînzarea către terti propusi de cedent. În cazul de deces al actionarului, dreptul de proprietate asupra actiunilor detinute se transmite mostenitorilor acestuia, pe bază de acte doveditoare a succesiunii. Dreptul de proprietate asupra actiunilor nominative se transmite prin declaratia făcută în registrul de actiuni al societătii, subscrisă de cedent si cesionar, si prin mentiunea - făcut pe actiune. 2. Consiliul de Administratie hotărăste (are puteri depline) în administrarea societătii si propune spre ratificare Adunării Generale a Actionarilor, hotărîrile luate.

SPECTACOL DE MUZICĂ ȘI UMOR

Compania Marilor Spectacole Bucuresti organizează vineri, 14 martie, orele 18.00, la Casa de Cultură a Sindicatelor Iasi, un spectacol de muzică si umor cu Mădălina Manole, Dem Rădulescu, Maria Dragomiroiu, Gheorghe Gheorghiu, Aurel Moga, Florin Apostol si Silvia Chifiriuc. Biletele se găsesc la casa sălii. (367901)

TURISM ITALIA

700 USD - 20, 23 Martie; 11, 18, 25 aprilie. Agentia de turism TOTEM - Casa Studentilor Iasi. Telefon 032/213545.

TURISM AUSTRIA

400 USD - bilunar. Agentia de turism TOTEM - Casa Studentilor Iasi. Telefon 032/213545.

TURISM CIPRU

475 USD - săptămînal. Agenția de turism TOTEM - Casa Studentilor Iași. Telefon 032/213545.

Cîștiguri substanțiale

Cîștiguri substanțiale fără investiție. Pentru catalog trimiteti un plic timbrat și 2000 lei la CP 1366, OP 6 Iași.

■ S.C. BRĂILA PROD S.R.L. Tîrgoviște, localitatea Tăis, caută asociat sau vinde carmangerie cu punct de sacrificare și atelier fabricatie (capacitate 3 tone/zi). Relatii suplimentare la telefon 037/612967, fam. Ștefan Mihai (r).

■ S.C.C.A. CONSTRUCTORUL Iasi anunță că adunarea generală a unității va avea loc în ziua de 24 martie 1997, ora 9,00, la sediul ATCOM Iasi, unde sînt invitați toti actionarii unității. (367582)

■ Solicit transporturi ocazionale, Bucuresti Iasi 1,5 t. Telefon 01/6427126. (367148)

■ Cabinet veterinar ANIMAVET. Consultatii, tratamente, vaccinări, chirurgie, deparazitări, asistentă fătare. Aleea Oltea Doamna nr. 4, în spatele noii Catedrale Catolice din Nicolina. Program zilnic: 16,00-19,00; sîmbătă-duminica 10,00-13,00. Informatii la telefon 220028.

RAPORT privind rezultatele ofertei publice de cumpărare de acțiuni SELECT GRUP S.A.

În urma solicitării dlui Constantin Benta, în calitate de ofertant, Comisia Natională a Valorilor Mobiliare a autorizat, cu nr. A2, în baza Deciziei nr. 3263/05.02.1997, oferta publică de cumpărare a unui număr de 4.000 de actiuni ale societătii comerciale SELECT GRUP S.A. din Iasi. Pînă la data închiderii Ofertei publice de cumpărare (28.02.1997), au fost depuse un număr de 3.968 actiuni. Toate actiunile depuse au fost cumpărate cu pretul de 5.000 lei actiune, conform prevederilor Prospectului de ofertă aprobat. În urma încheierii ofertei, ofertantul detine 20,54% din numărul total de actiuni emise de S.C. SELECT GRUP S.A. din Iasi. (369040)

■ Se convoacă Adunarea Generală ordinară a Actionarilor din cadrul S.C. AURORA S.A. Tg. Frumos, judetul Iasi, ce va avea loc în ziua de sîmbătă, 22 martie 1997, ora 10,00, la sediul societătii în orasul Tg. Frumos, str. Stefan cel Mare nr. 8, judetul Iasi, cu următoarea ordine de zi: 1. Raportul Consiliului de Administratie; 2. Raportul Comisiei de cenzori; 3. Aprobarea proiectului de buget de venituri si cheltuieli pentru exercitiul financiar 1996; 4. Aprobarea proiectului de buget de venituri si cheltuieli pentru exercitiul financiar 1997; 5. Probleme organizatorice ale societătii; 6. Diverse. În cazul în care nu se întrunesc conditiile de participare pentru ca adunarea să fie statutară, următoarea adunare generală va avea loc a doua zi, duminică, 23 martie 1997, ora 10,00, în acelasi loc. (369041)

■ Ofer pasapoarte pentru schimb valutar. Pret 15.000 lei. Telefon 161211. (367629)

■ Luni, 27.03.1997, orele 15,00, are loc Adunarea Generală a Actionarilor la sediul S.C. COMMOBILA S.A. Iasi, din strada Sergent Grigore Ioan nr. 7. (367958)

■ S.C. SOREX IMPEX S.R.L. Pascani, depune cererea pentru autorizatia de mediu, pentru obiectivul: Reparatii auto service, amplasat în str. Fîntînele nr. 29. Documentatia tehnică poate fi consultată la sediul firmei din strada 1 Decembrie 1918 nr. 2, bloc C 18, sc. B, ap. 5 sau la sediul Agentiei de Protectie a Mediului Iasi, str. Th. Văscăuteanu nr. 10.

■ Societatea comercială MUNOTI IMPEX S.R.L., înmatriculată în registrul comertului la nr. J-22/2721/1993, cu sediul în Iasi, Lunca Cetătuii, bloc 61, ap. 5, reprezentată prin administrator Popescu Teodor, domiciliat în Iasi, Soseaua Sărăriei nr. 62, este chemată în judecată la Tribunalul Iasi, în dosarul civil nr. 4034/1996, pentru termenul de judecată din data de 28 martie 1997, ora 9,00, la cererea reclamantei S.C. GLOBAL-IMPEX S.R.L. Societatea pîrîtă mai are două sucursale în Cluj-Napoca, str. Tutunului nr. 21 si respectiv Brăila, str. Pontonieri nr. 4, bloc B-19, sc. C, et. 3, ap. 53. În caz de neprezentare a reprezentantului legal al S.C. MUNOTI-IMPEX S.R.L. se va judeca în lipsă. (367964)

■ Doriti să scăpati de psoriazis? Telefon 163312, între orele 19,30-23,30. (367969)

■ Doriti să cîstigati bani în timpul liber comercializînd un sistem M.L.M. Cosmeticele "Oriflame" (2 mil. credit - 30 zile); Medicamente "California Fitness"; Produse de curătire "Perveut" (mucegai, covoare, mobilă, faiantă, auto, animale rasă, insecticide etc.). Noutati absolute fără distribuitori în zonă, cu avantaje deosebite comparativ cu GOLDEN sau AMWAL. Telefon 039/685900, între orele 9,00-13,00 si 17,00-20,00. (4525)

■ Societatea comercială "G.I.I.A.T. - Grupul de Investitii în Industrie Tofan Alfa Caluschi" S.A. anunță depunerea cererii pentru emiterea acordului de mediu (autorizatiei de mediu) pentru obiectivul: magazin, avînd ca obiect de activitate: comercializarea en-gros si en-detail a produselor nealimentare, amplasat în Iasi, str. Tg. Cucu nr. 1. Documentatia tehnică poate fi consultată la sediul firmei din Iasi, str. Tg. Cucu nr. 1, telefon (fax) 214306 sau la sediul Agentiei de Protectie a Mediului Iasi, str. Th. Văscăuteanu nr. 10. Eventualele observatii ale publicului referitoare la activitatea și amplasamentul obiectivului se vor transmite în scris la Agenția de Protectie a Mediului Iasi, str. Th. Văscăuteanu nr. 10, în termen de maximum 30 de zile de la publicarea acestui anunt în ziar.

■ S.C. ITELS S.A., cu sediul în Iasi, str. Armeană nr. 12, prin ing. Gafencu Ermil - presedinte al Consiliului de administratie, convoacă adunarea generală a actionarilor pentru data de 28 martie 1997, ora 13,00, în sala de sedinte de la sediul societătii (et. III). Dacă din cauza neîndeplinirii quorumului, sedinta nu se poate tine, o nouă sedintă va avea loc pe data de 4 aprilie 1997, ora 13,00, în aceeasi sală. Sedinta va avea următoarea ORDINE DE ZI: 1. Aprobarea raportului de gestiune al administratorilor; 2. Aprobarea raportului cenzorilor; 3. Aprobarea bilantului si a contului de profit si pierderi pe anul 1996; 4. Fixarea dividendului pe actiune; 5. Aprobarea bugetului de venituri si cheltuieli pentru anul 1997; 6. Majorarea capitalului social de la 97.590.000 lei la 1.342.834.400 lei, prin reevaluarea patrimoniului acesteia la 31 dec. 1996; 7. Modificarea art. 7, alin. 1 din Statutul societătii si contractul de societate, care va avea următorul cuprins: "Capitalul social al societătii este de 1.342.834.400 lei împărtit în 19.518 actiuni nominative de 68.800 lei fiecare; 8. Alegerea administratorilor si cenzorilor societătii si stabilirea remuneratiei acestora; 9. Stabilirea persoanelor care se ocupă cu întocmirea actului aditional la contractul de societate si statut, autentificarea acestuia si înscrierea la Oficiul Registrului Comertului Iasi. (367951)

HOROSCOP

BERBEC
(21 mart. - 20 apr.):

✋ Vă puteți opri și la marginea drumului, ca să vă trageți sufletul, însă riscati să fiți uitat(ă) acolo. Nici de urnit nu vă puteți urni, pentru că nu vă țin picioarele.

TAUR
(21 apr. - 20 mai):

✋ Emotiile primare sînt mai ușor de transmis și cu ele puteți manipula mai ușor. Cum ulciorul nu merge de multe ori la apă, există și posibilitatea de a-l sparge.

GEMENI
(21 mai - 21 iun.):

👎 Nu întruniți, cu partenerii, majoritatea care să vă dea dreptul să decideți. Resemnați-vă la gîndul acesta și așteptați o altă conjunctură, mai favorabilă.

RAC
(22 iun. - 22 iul.):

👍 Impactul propunerii dvs. va fi mai mare decît credeti, dar nu în sensul unanimitătii. Discutiile se vor prelungi în contradictoriu, fără să se ajungă la o concluzie.

LEU
(23 iul. - 22 aug.):

👎 Mîndria dvs. este deja pusă la grea încercare, simtiti că răbdarea e pe sfîrșite. Ieșiți din starea de inactivitate, dacă doriți, cu adevărat, să fiți auzit(ă).

FECIOARĂ
(23 aug. - 22 sept.):

✋ Nu vă puteți declara cu totul multumit(ă) de rezultatul întrevederii, dar altă soluție n-aveți. Pregătiți cu mai multă minuțiozitate următoarea rundă de discuții.

BALANȚĂ
(23 sept. - 22 oct.):

✋ Nu v-ați ales armele cele mai potrivite pentru un război de "gherilă", mai căutați. Pînă le veți găsi, nu ieșiți la drum liber, "ochitorii de elită" vă așteaptă.

SCORPION
(23 oct. - 21 nov.):

👍 Faceti invitația pînă la capăt, nu numai cu jumătate de gură, dacă doriti succesul. Ori nu sînteti foarte sigur(ă) de atractivitatea ofertei pe care o faceți?

SĂGETĂTOR
(22 nov. - 21 dec.):

✋ Consilierii dvs. au tendinta de a sări peste cal, dar vă lasă, la o adică, de unul(una) singur(ă). Fiti cu ochii în patru și, mai ales, asigurati-vă spatele.

CAPRICORN
(22 dec. - 19 ian.):

👍 V-ați apropiat de punctul în care nu mai trăiți momente de nesigurantă. Fără a vă da drumul fără nici un fel de rezerve, este mai bine să ieșiți la atac.

VĂRSĂTOR
(20 ian. - 18 febr.):

👍 Conceptiile dvs. nu se împacă prea bine cu retinerile dictate de prejudecăți. Va trebui, totuși, să tineti seama de opiniile celor mai conformiști ca dvs.

PEȘTI
(19 febr. - 20 mart.):

👌 Rămîne la latitudinea dvs. să alegeti mijloacele, dar calea vă este deschisă. Dacă vreti să vă asigurati, faceti-o, încaltea, pe o durată mai lungă de timp.

LEGENDA:

👎 - *vă paște ghinionul;*

✋ - *prudența e mama înțelepciunii;*

👍 - *n-aveți nimic de pierdut;*

👌 - *șansa vă surîde*

INTEGRAMA ZILEI

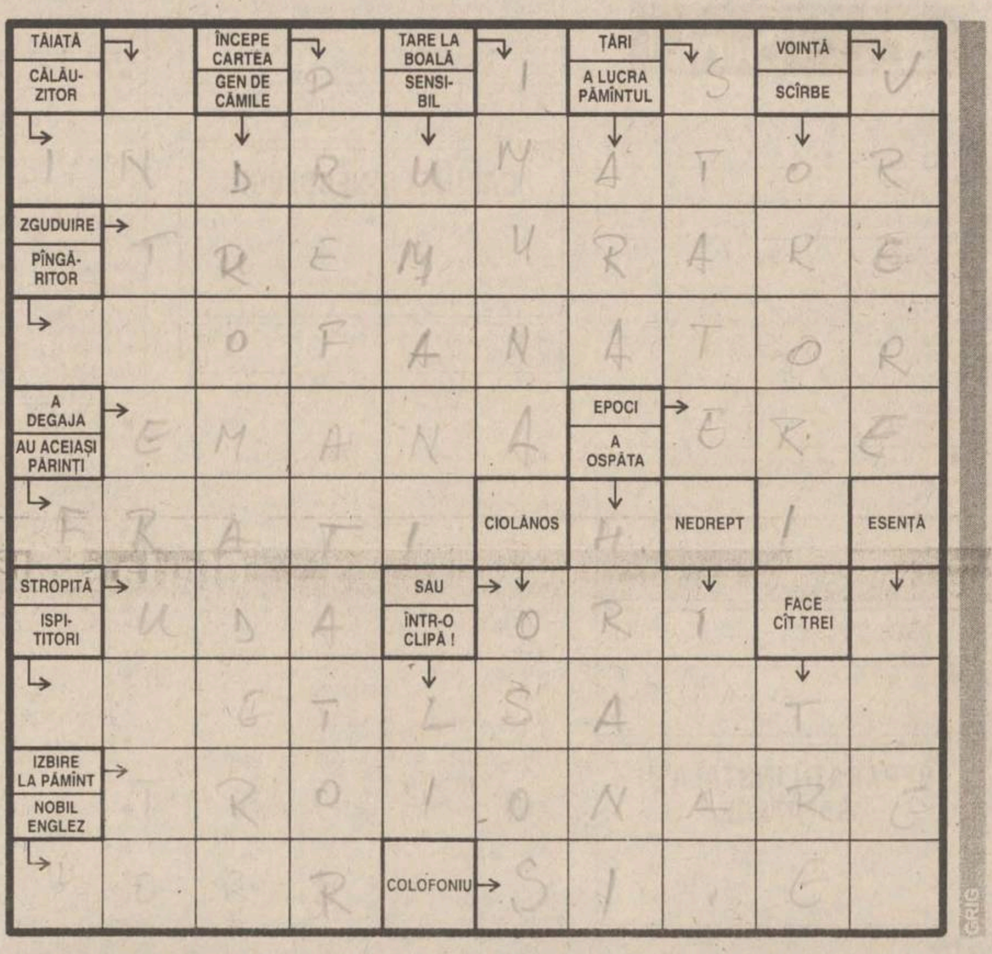

☎ TELEFOANE UTILE: FARMACII

1. **FARMACIA A.T.I.- PULS**
Soseaua Natională 164, bl. D (Podu Ros)
zilnic : 8.00 - 20.00
sîmbăta :9.00 - 18.00
duminica : 9.00 - 18.00
☎ **233.242, 233.223**

2. **FARMACIA SF. LAZĂR -**
zilnic : 8.00 - 20.00
sîmbăta : 8.00 - 14.00
duminica : 8.00 - 14.00
☎ **230.153**

3. **NOREX PHARM**
Str. Grigore Ureche nr. 1
(Centrul Civic, lîngă Tribunal)
zilnic: 8:00 - 20.00
sîmbăta: 9.00 - 18.30
duminica: 9.00 - 13.00
☎ **216.382**

4. **FARMACIA GHIȚUN -**
Cuza Vodă 27
zilnic : 7.00 - 20.30
sîmbăta : 8.00 - 15.00
☎ **147.077, 231.876**

5. **SALVIA**
Cuza Vodă 1
zilnic : 7.30 - 20.30
duminică : 8.30 - 14.00
☎ **210.340**

6. **SEMIS -**
Străpungere Silvestru nr.7
zilnic : 8.00 - 20.00
duminica: 9.00 - 17.00
☎ **210.542**

7. **REMEDIA -**
Str. Gării 30
zilnic : 7.30 - 20.00
sîmbăta : 8.00 - 14.00
duminica : 8.00 - 14.00
☎ **146.325**

8. **FARMACIA 4**
Bd. Ștefan cel Mare nr. 3
zilnic : 7.30 - 19.30
sîmbăta : 8.30 - 13.30
☎ **142.020**

9. **BEST FLORA**
Str. Vasile Lupu 108
zilnic: 8.00 - 20.00
duminica: 8.00 - 14.00
☎ **271.962**

10. **FARMACON**
Str. Gavril Muzicescu
(lîngă Palatul Telefoanelor)
zilnic: 8.00 - 21.00
sîmbăta: 8.00 - 16.00
duminica: 8.00 - 14.00
☎ **213.050**

11. **LIMA FARM**
Bulevard Tudor Vladimirescu 306
zilnic: 7.30 - 19.00
sîmbăta: 8.00 - 13.00
duminica: 10.00 - 12.00
☎ **114.453**

12. **FARMACIA NR. 1 Iași**
B-dul Dacia nr. 32
zilnic: 8.00 - 16.00
sîmbăta: închis
☎ **153.498**

13. **FARMACIA NR. 2 Iași**
Piața Unirii nr. 3
zilnic: 7.00 - 20.00 - 7.00
sîmbăta: program permanent
duminica: program permanent
Farmacie cu gardă
☎ **116.029**

14. **FARMACIA NR. 7 Iași**
Socola nr. 9, bloc E.1
zilnic: 7.00 - 20.00
sîmbăta: 8.00 - 14.00
☎ **132.293**

15. **FARMACIA NR. 9 Iași**
Sălciilor, bloc 828 Nicolina II
zilnic: 7.00 - 20.00
sîmbăta: 8.00 - 14.00
☎ **122.782**

16. **FARMACIA NR. 11 Iași**
Vasile Lupu 160, bloc G.3
zilnic: 10.00 - 18.00
sîmbăta: închis
☎ **175.457**

17. **FARMACIA NR. 15 Iași**
B-dul Independentei nr.23
zilnic: 7.00 - 20.00
sîmbăta: închis
☎ **116.408**

18. **FARMACIA NR. 50 Iași**
Vasile Lupu 8, bloc D.3
zilnic: 7.00 - 20.00
sîmbăta: 8.00 - 14.00
☎ **172.867**

19. **FARMACIA NR. 86 Iași**
Str. Măgurii nr. 4, Nicolina II
zilnic: 7.00 - 20.00
sîmbăta: 8.00 - 14.00
☎ **122.459**

20. **UNITATEA TEHNICO-MEDICALĂ Iași**
Sălciilor, bloc 828, Nicolina II
zilnic: 8.00 - 16.00
sîmbăta: închis
☎ **124.646**

21. **ALSOC - FARMAVITA**
Sf. Andrei nr. 4
(lîngă Biserica Sf. Andrei)
zilnic: 9.00-19.00
sîmbăta: 9.00-14.00
duminica: 9.00-14.00
☎ **112043**

22. **FARMACIA FRUMUSETE FARMEC**
Păcurari, bl. 540
zilnic : 8.00 - 19.00
sîmbăta : 8.00 - 15.00
☎ **163.615**

23. **EUROPHARM HOLDING**
Cerna 1 (Mircea cel Bătrîn)
zilnic : 8.00 - 20.00
sîmbăta : 8.00 - 14.00
duminică: 8.00 -14.00
☎ **224.109**

24. **ANDA FARM**
Sos. Păcurari, bl. 474
zilnic : 8.00 - 20.00
sîmbăta : 8.00 - 16.00
duminică : 9.00 - 13.00
☎ **252.254**

25. **SANOFARM**
Aleea Sadoveanu 4A
zilnic : 8.00 - 17.00
sîmbăta : 8.00 - 12.00
☎ **147.162**

26. **ALDAMED - TEHNICĂ MEDICALĂ**
V. Alecsandrii 1
zilnic : 8.00 - 19.00
sîmbăta : 8.00 - 15.00
☎ **215.500**

27. **BABY FARM**
V. Lupu 70-74
zilnic : 8.00 - 20.00
sîmbătă, duminică: închis
☎ **271.357**

28. **TEOFARM**
Tutora 2
zilnic : 8.00 - 20.00
duminică: închis
☎ **231.118**

TELEFOANE UTILE
CABINETE ȘI FARMACII VETERINARE AUTORIZATE

1. **FARMACIA VETERINARĂ BIOVET**
Strada Primăverii, nr. 23 (lîngă Policlinica Industrială)
Program:
zilnic: 9.30 - 17.30
sîmbătă: 9.30 - 13
duminică: închis
☎ **032/233414**

2.CABINET VETERINAR
S.C. Interservice Vet
Strada Sf. Atanasie, Nr. 12
zilnic :10.00 - 13.00, 16.00 - 20.00
sîmbăta : 10.00 - 13.00
duminica : 10.00 - 13.00
☎ **032/217111**

3. **ASOCIAȚIA CHINOLOGICĂ A MUNICIPIULUI IAȘI**
(singura recunoscută de A.CH.R. și F.C.I)
Strada Sf. Atanasie, Nr. 12

Relații la toate cabinetele veterinare particulare autorizate sau la telefon:
☎ **032/217111**

4.CABINET ȘI FARMACIE VETERINARĂ
S.C. UNIVET SRL
Strada Ion Creangă, nr 15 (lîngă Alimentara Triumf)
Program
zilnic : 9.00 - 13.00, 15:00 - 20.00
sîmbăta : 10.00 - 13.30
duminica : 10.00 - 13.30
☎ **032/176647**

5.FARMACII VETERINARE
Strada Arcu, Nr. 33
zilnic : 9.00 - 17.00
sîmbăta : 9.00 - 13.00
duminica : închis

Piața Chirilă
zilnic : 9.00 - 17.00
sîmbăta : 9.00 - 13.00
duminica : închis

☎ TELEFOANE UTILE

☎ **SALVARE: 961**
☎ **POMPIERI: 981**
Pașcani: 981, 761774
☎ **POLITIE:**
Inspectoratul Judetean Centrala 140720; Dispecerat 146666; Municipiu Centrala 140020 Dispecerat 146840/955 Ofițer de serviciu 146850; Serviciul Circulație - 140070.
☎ **SERVICII MEDICALE MOBILE CORPO-SAN (asistentă medicală non-stop de urgentă la domiciliu): 113130**
☎ **PROTECTIA MUNCII.: 116139**
☎ **ASOCIATIA ROMÂNĂ ANTI-SIDA, HOTLINE SIDA: 210024**
☎ **AGENTIA C.F.R.: 147673**
☎ **INFORMAȚII GARĂ: 146333**
☎ **AUTOGARĂ: 146587**
☎ **TAXICOM, dispecerat: 953, 146593**
☎ **GO-TAXI, dispecerat: 222060**
☎ **TAXI ROMARIS, dispecerat: 215555, 222222**
☎ **TAXI LYON TRANZ, dispecerat: 214214**
☎ **AGENȚIA TAROM: 115239**
☎ **INFORMATII AEROPORT: 174058;271590**
☎ **STATII PECO: Baș Ceauș - 176865; Aurel Vlaicu - 175872; Bucium - 132891; Crișan - 112182; Păcurari - 164142; Sărărie - 147480.**
☎ **A.C.R. - informații utile: 112345, 130177.**
☎ **DISPECERATE: R.A. Gaz-Metan - 928; 141737; R.A. Apă-Canal - 214271 (centrala - 215410); Renel - 147070, deranjamente - 929; Termoficare - 141956; R.A. Locuința - 112434; Telefoane - Deranjamente - 921;**
☎ **GARDA FINANCIARĂ: 114065, 12427.**
☎ **ADMINISTRAȚIA FINANCIARĂ: 143030**
☎ **TRIBUNAL: 146300**
☎ **PROCURATURĂ: 212566**
☎ **CAMERA DE COMERT: 117757**
☎ **CENTRUL MILITAR JUDEȚEAN: 146370**
☎ **STATUL MAJOR JUDEȚEAN DE APĂRARE CIVILĂ: 214470**
☎ **HOTELURI: Moldova - 142225; Traian - 143330; Unirea - 142110; Continental - 114320; Sport - 232800; Orizont - 112700**
☎ **POLICLINICA CU PLATĂ: triaj informatii - 117244**
☎ **OFICIUL JUDEȚEAN PENTRU PROTECȚIA CONSUMATORILOR: 145392.**
☎ **AGENȚIA DE PROTECȚIA MEDIULUI: 214357**
☎ **LABORATOR ANALIZE "PRO FAMILIA": 230431**
☎ **FUNDAȚIA PENTRU PROTECȚIA ANIMALELOR "SALVANIM" - anunțuri pierderi/găsiri animale: 212184**
☎ **Vama Nicolina - 142817**
☎ **Punct vamal Of. Poștal 13 - 113093**
☎ **Direcția Regională Vamală Iași - 127779; 130154**

CARNETUL ZILEI

VREMEA

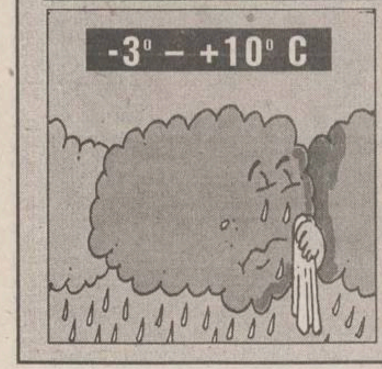

■ Vremea se menține apropiată de normalul termic al acestei perioade. Cerul va fi variabil, cu înnourări mai accentuate în prima parte a intervalului, cînd, pe alocuri, se vor semnale precipitații sub formă de ploaie. În zonele deluroase, precipitațiile vor fi sub formă de lapoviță. Vîntul va sufla sla la moderat, cu intensificări trecătoare, din sector nordic. Temperatura aerului va înregistra valori minime cuprinse între -3° și 1°C, iar maxime între 6° și 10°C. **(Violeta HUȘTIU - Centrul de Prevedere a Vremii Bacău)**

RADIO NORD - EST

Sîmbătă:

7,00-13,00 NORD EST DOMINO. Emisiune-maraton de informații, muzică, divertisment și concursuri (ora 9,00) ■ **10,00 ORA FĂRĂ BULETIN** (rubrică pentru copii) ■ **13,00-14,00 ÎN RÎND CU LUMEA** - o emisiune despre curente la modă (în film, muzică, vestimentație etc.) ■ **14,30-16,00 CUTREIERÎND AMERICA ÎN WEEK END** - emisiune de muzică country și concursuri ■ **16,00-18,00 TOP 20 RADIO NORD-EST** ■ 18,00-19,00 BBC: Buletinul de știri și programul Actualitatea ■ **19,00-21,00 CLASIC TOP 10** (epoca de aur a muzicii pop în 120 minute) ■ 21,00-21,30 BBC: Buletinul de știri și Actualitatea ■ **21,30-0,00 DEDICAȚII MUZICALE** (muzică la cererea ascultătorilor) ■ **0,00-4,00 NOAPTE DE DANS** ■ **4,00-7,00 ACOUSTIC CAFE - VOA EUROPE**

Duminică:

7,00-12,00 WEEK END SPECIAL. Matinal duminical (8,00-8,30: BBC: Buletin de știri și Actualitatea) ■ **12,00-16,00 MEGA 72.44.** Magazin muzical duminical ■ **16,30-17,00 PULS NORD-EST**. Știri, reportaje, interviuri, relatări, retrospectiva evenimentelor săptămînii ■ **17,15-18,00 TOPUL BRITANIC - BBC** ■ 18,00-19,00 BBC: Buletinul de știri și Actualitatea ■ **19,00-21,00 100% ROCK** ■ **21,00-0,00 DEDICAȚII MUZICALE** (muzică la cererea ascultătorilor) ■ **0,00-2,00 ACOUSTIC CAFE** ■ **2,00-3,00 90' S MODERN ROCK REVIEW - VOA EUROPE** ■ **3,00-4,15 ALBUMUL NOPȚII** ■ 4,15-5,30 Ritmuri de înviorare

Radio CONTACT

Sîmbătă: 5,00-8,00 Bună dimineața! (7,20 Drumul banilor, rubrica prezentată de Radio Contact și revista "Capital". Meteo, sport, horoscop, concursuri, aniversări, revista presei, recomandări TV, actualitatea prin informații, reportaje din țară și corespondențe BBC) ■ 8,00 - 11,00 Azi în Iași - Super week-end (informații locale, concursuri, muzică) ■ 12,50 - 12,55 Contact politic (emisiune de comentariu politic) ■ 13,00 - 13,00 "Contact-film" (prezentarea premierelor săptămînii, comentarii de specialitate, recomandări, interviuri, extrase din coloanele sonore ale filmelor) Realizator: Liana Stanciu ■ 16,00 - 19,00 Top 50 Radio Contact România (clasamentul săptămînal al celor mai bune 50 de noutăți muzicale, alcătuit pe baza scrisorilor primite de la ascultători ■ 19,00 - 22,00 Seara la Iași (Program de divertisment: informații diverse, concursuri, muzică)

■ Acolo unde buna dispoziție nu are limite, o noapte doar pentru tine, începînd cu ora 22,00 - "PARTY ALL THE TIME" - și tu știi de ce.

Duminică: 5,00-8,00 Bună dimineata! (7,20 Drumul banilor, rubrica prezentată de Radio Contact și revista "Capital". Meteo; sport, horoscop, concursuri, aniversări, revista presei, recomandări TV, actualitatea prin informații, reportaje din țară și corespondențe BBC) ■ 8,00 - 11,00 Azi în Iași - Super week-end (informații locale, concursuri, muzică) ■ 11,00 - 11,15 Fir direct cu America (Actualitatea de peste ocean și ce mai știm despre obiceiurile americanilor într-o corespondență de la Los Angeles ■ 19,00 - 22,00 Seara la Iași (Program de divertisment: informații diverse, concursuri, muzică) ■ 24,00 - 01,00 Legende rock (istoria celor mai tari trupe din lumea rock-ului)Realizatori: Cristi Dicianu și Alex Revenco

■ Te interesează sportul și vrei să fii informat, ce s-a întîmplat într-o întreagă săptămînă află la "SPORT WEEK-END" începînd cu ora 22,00

TEATRUL "LUCEAFĂRUL"

■ Teatrul "Luceafărul" prezintă duminică, 9 martie, următoarele spectacole: orele 10,00 - **"Scufița Roșie"** (sala mică); orele 11,30 - spectacolul de gală cu noua premieră **"Păpușile cîntă și dansează",** un colaj de momente susținute de actorii: Liliana Mavrio Vîrlan, Viorel Vîrlan, Toma Roșca, Gigi Șfaiter, Simona Agachi, Carmen Vîrgă și copii de la Școala de dans sportiv "Nikons". Regia: Constantin Buhnescu. Muzica: Radu Ștefan.

TEATRUL NAȚIONAL "V. ALECSANDRI"

■ Teatrul Național "Vasile Alecsandri" prezintă sîmbătă, 8 martie, la orele 10,30, în sala Studio, spectacolul cu piesa **"Conu Leonida față cu reacțiunea"**, de **I. L. Caragiale.** Regia: Teodor Corbu. Duminică, la orele 10,00, în sala mare, va avea loc o reprezentație cu spectacolul **"O seară romantică"**. Scenariul și regia: Sorana Coroamă-Stanca. La orele 18,30, în sala mare, va fi prezentat spectacolul cu piesa **"Cîntecul lebedei"** de **Cehov.** Regia: Ada-Maria Lupu. Scenografia: Rodica Arghir.

OPERA

■ Opera Română Iași prezintă sîmbătă, 8 martie, la orele 18,30, spectacolul **"Tosca"**, operă în trei acte de **G. Puccini.** Dirijor: Corneliu Calistru.

RADIO IAȘI

Sîmbătă:

6,00-8,30 Diminețile noastre ■ 7,00 Radiojurnal posturile centrale de radio ■ 9,00-9,40 Onoare patriei ■ 9,40-10,00 Voci ale muzicii ușoare românești ■ 10,00-10,05 Buletin de știri ■ 10,05-10,40 Planeta copiilor ■ 10,40-10,50 Varietăți muzicale ■ 10,50-11,00 Dialoguri neprotocolare ■ 11,00-13,00 Caleidoscop sportiv - transmisii sportive, știri, muzică, publicitate ■ 13,00-13,15 Radiojurnal posturile centrale de radio ■ 13,15-16,00 Radioalmanah și "Studioul veseliei" ■ 16,00-16,15 Radiojurnal ■ **16,15-20,00 Mondo Star - I** 16,30 Corespondența muzicală radio - program alcătuit la cererea ascultătorilor (muzică ușoară) ■ 18,00 Corespondența muzicală radio - program alcătuit la cererea ascultătorilor (muzică populară) ■ 19,00-19,15 Radiojurnal posturile centrale de radio ■ 19,15-20,00 Mondo Star - II ■ **20,00-22,00 Top 10 România - Top Radio Iași - muzică ușoară românească - I** ■ 20,50 Constelația lirei - pagini de poezie ■ 21,00-21,10 Buletin de știri ■ 21,10-21,20 Top sport Radio Iași ■ 21,20-22,00 Top 10 România - Top Radio Iași - II - muzică ușoară românească

Duminică:

6,00-9,00 Diminețile noastre ■ 7,00 Radiojurnal posturile centrale de radio ■ 9,00-10,00 Satul românesc ■ 10,00-10,05 Buletin de știri ■ 10,05-11,30 Transmisie în direct de la Catedrala Mitropolitană din Iași ■ 11,30-12,00 Sunetul muzicii ■ 12,00-13,00 Corespondența muzicală radio - program alcătuit la cererea ascultătorilor (muzică populară) ■ 13,00-13,15 Radiojurnal posturile centrale de radio ■ **13,15-16,00 Orele muzicii - emisiune de audiție** 13,30 Corespondența muzicală radio - program alcătuit la cererea ascultătorilor (muzică ușoară) ■ 15,00-15,05 Buletin de știri și meteo ■ 16,00-16,15 Radiojurnal ■ 16,15-19,00 Perpetuum duminical - I ■ 19,00-19,15 Radiojurnal posturile centrale de radio ■ 19,15-20,00 Perpetuum duminical - II ■ **20,00-22,00 Melody club - I** - 21,00-21,10 Buletin de știri ■ 21,10-21,20 Top sport radio Iași ■ 21,20-22,00 Melody club - II ■ 21,25-21,35 Floare albastră - poezie de dragoste ■ 21,35-22,00 Amintiri... amintiri - program de romanțe

RADIO HIT

Sîmbătă:

6,00-10,00 PRIMA ORĂ; 9,30 - Sport ■ 10,00-14,00 SENS UNIC; 12,55 Sport ■ 14,00-18,00 WEEKLY TOP 40 ■ 18,00-21,00 MUSICA E - Retrospectiva muzicală a săptămînii în 3 ore de program ■ 21,00-0,00 DISTRACTIE PLĂCUTĂ ■ 0,00-6,00 MEGAMIX FIESTA

Duminică:

6,00-10,00 PRIMA ORĂ; 9,30 Sport ■ 10,00-13,00 WEEK-END NO 1 - O incursiune printre hit-urile anilor '50, '60, '70, '80 ■ 13,00-14,00 COCA COLA PLANET LIVE ■ 14,00-18,00 TOP HIT AIR-PLAY - Show-ul în care puteți asculta cele mai difuzate piese de pe frecvența de 94,9 MHZ. Pop, rock și dance într-un singur program! ■ 18,00-19,00 CAMEL GRETEST HITS ■ 19,00-23,00 DOSARELE X și O - Un program din care afli ce îți este interzis; 19,30 Sport ■ 23,00-2,00 PUNCT OCHIT, PUNCT LOVIT ■ 2,00-3,00 COCA COLA PLANET LIVE (r) ■ 3,00-6,00 MUSICA E (r)

CALENDARUL CREȘTIN - ORTODOX

Sîmbătă: ✝ **Cv. Teofilact Mărturisitorul episcopul Nicomidiei**
Duminică: ✝ **Sf. 40 de mucenici din Sevastia**

CALENDARUL CATOLIC

Sîmbătă: Sf. Ioan al lui Dumnezeu, călug.
Duminică: Ss. Francisca Romana, călug. și Grigore de Nyssa, ep.

FARMACII DE GARDĂ

Farmacia nr. 2, Piața Unirii
(tel. 116029).

SPITALE DE GARDĂ

Sîmbătă: Spitalul "Sf. Spiridon" (tel. 142730): Clinica I Medicală, Clinica a III-a Chirurgie; **Maternitatea "Cuza Vodă"** (tel. 143320).

Duminică: Spitalul "Sf. Spiridon" (tel. 142730): Clinica a III-a Medicală; **Spitalul de Urgență** (tel. 140690); **Maternitatea "Cuza Vodă"** (tel. 143320).

SERVICII UTILE

SC "POLAR SERVICE" SRL
Reparații figidere
☎ - 032/220859

REPARAȚII ARAGAZE
☎ - 032/132141

CMM "SALTEX"
execută
PLĂPUMI, SALTELE
☎ - 032/116166

INSTALAȚII SANITARE, ÎNCĂZIRE ȘI ELECTRICE
☎ - 032/155479

CONTABILITATE, EXPERTIZE ȘI AUDIT
☎ - 032/113486

CONSTRUCȚII METALICE
Închideri balcoane, atelier mecanic
☎ - 032/117512

SPĂLĂTORIE, CURĂȚĂTORIE CHIMICĂ RAPIDĂ
SC RAINBOW SRL
☎ - 032/124636

S.C. 6M REPARAȚII FRIGIDERE
Garanție 2 ani
☎ - 032/251006

MONUMENTE FUNERARE
☎ - 032/174174

CONTABILITATE,
Evidență, bilanț, audit, expertize contabile
032/221065

REPARAȚII FRIGIDERE
La domiciliul clienților
☎ - 032/145523

CONTABILITATE, EVIDENȚĂ, BALANȚE, BILANȚURI
☎ - 032/222427

Oferta săptămînii: tehnică de calcul - birotică

OPEN SYSTEMS
Calculatoare PGA
5x86, Pentium, K5
Sediu: Bradului 1, tel 225101, 225141 Birotică: Stejar 3, tel 174759 Magazin: tel 113545
Canon
imprimante
copiatoare, faxuri

Beta Line
COMPUTERS - SERVICE - ACCESORIES
Iasi, B-dul Tudor Vladimirescu, nr. 22 tel./fax: 032/271281
Calculatoare, periferice, service, consulting și instalări rețele
compace COMPUTERS · Western Digital · Microsoft · HEWLETT PACKARD · EPSON · ADI Systems

UNITRADE SYSTEMS
Centru autorizat comercializare, distribuție, suport tehnic și service
EPSON · COMPAQ · ZENITH DATA SYSTEMS · Konica
Iași, B-dul Copou nr. 4, tel: 216413, 216412 ; fax: 216412 Magazin QUARTZ, Bd. Independenței, Y1-Y2, tel./fax: 146152
Diskete
CD-uri inscriptibile
Verbatim

Universal RX
Master Value Added Reseller
SALIENT
K5, Pentium, 6x86, Pentium Pro, MMx
Calculatoare
Căutăm **Dealeri!**
12 RATE
30% AVANS
48 ore TESTE
3 ani GARANȚIE
Iasi, Str. Grigore Ureche nr. 3
Tel./Fax 032-212660, 217254

KEN KEN
COMPUTERS & SERVICE
Distribuitor SPRINT, SEIKOSHA, Paradox
Dealer Microsoft®, Minolta.
CALCULATOARE 5x86, Pentium, Pentium Pro
IMPRIMANTE, CONSUMABILE, SOFT
COMPONENTE, SERVICE
Iași, str. Sf. Lazăr nr. 49
tel./fax 032/231303, 231556

LIVIUS
SALIENT MASTER VAR
Master V.A.R. SALIENT
Calculatoare SALIENT
Imprimante ace/jet/laser/color
Componente și accesorii multimedia
Instalare. Instruire. Service
Iași, str. Fătu 1A
tel./fax 032/112221, 115922
e-mail: livius@mail.cccis.ro

Omega R.T.
Calculatoare 486, 5X86
AMD K5, Cyrix 6x86
INTEL Pentium
Imprimante, Consumabile
Produse multimedia
Iași, str. Sf. Lazăr 4A, bl. Peneș Curcanu
tel./fax: 116520
omegart @mail.cccis.ro

SERCOM
HEWLETT PACKARD Authorized Reseller
PARTENER AUTORIZAT HEWLETT PACKARD, DTK
CALCULATOARE! CALCULATOARE! CALCULATOARE . . .
Iași, B-dul N. Iorga nr. 46,
tel./fax: 231001, 122589

ACE COMPUTERS
distribuitor autorizat
5x86, AMD K5
Calculatoare DTK ISO 9001
Intel Pentium 120-200 MHz
Pentium MMx
Instalare. Service. Consultanță
Iași, str. Grigore Ureche, bl. W. Mărăcineanu
tel./fax 032/213122, 213130

Universal RX *Distribuitor Canon*
imprimante cu jet, laser
Canon
& consumabile
Iasi, str. Grigore Ureche nr. 3
Tel. 032 - 212660, 217254

SYSCAD
CALCULATOARE,
Imprimante,
Soft, Service, Accesorii,
Consumabile
Tel./Fax 032/213785, 217166, 115811
http://home.cccis.ro/~syscad

TH INVEST
program de contabilitate și gestiune
MENTOR
- înregistrări contabilitate automate!
- plata în sistem leasing
tel:032/217260, e-mail: thinvest@mail.cccis.ro

elcom INTERNATIONAL societate ROMÂNO-GERMANĂ
Echipamente-tehnică de calcul
Cele mai bune, cele mai ieftine !
Optiunea ideală !
Iași, str. C. Negri nr. 4, tel. 032 / 217233

EuroBIT
Imprimantă Canon BJC 240 color-A4
2.649.000 lei
access INTERNET gratuit - 1 lună
Iasi, str. A. Panu nr. 36, bl. 1B, tel./fax 032/214010, 211494

ACE COMPUTERS
Imprimante
HP, Canon, EPSON
Consumabile
Iași, str. Grigore Ureche, bl. W. Mărăcineanu
tel./fax 032/213122, 213130

RADIX
Computere
Pentium, AMD-K5, 6x86
Imprimante
Consumabile
HEWLETT PACKARD Reseller Plus
Iași, B-dul Copou, nr. 3, etaj II; tel. 032/212453 tel./fax/ 032/210423

QUARTZ MATRIX
Sediul Central
Bd. Stefan cel Mare, Casa Modei, et.2
Tel. 032-21.72.48 / 21.72.58, Fax. 032-21.72.62
E-mail : qmatrix @ cccis.ro
Service
Sos. Pacurari nr. 8, bl. 558
Tel. 032-15.70.90 / 16.55.58, Fax. 032-16.55.58
COMPAQ
EPSON
TOSHIBA
CALCULATOARE
IMPRIMANTE, CONSUMABILE
COPIATOARE, TELEFAXURI

RomUS
TRADING & DEVELOPMENT
Austin - Texas Company
Calculatoare
5x86, *K5*, 6x86
Monitoare
Reducere
pentru studenți și elevi
Iași, Bd. Copou 3, Tel/Fax: +40-32-210.492

CARNETUL ZILEI

TVR 1

Sîmbătă:

7,00 Bună dimineata si... un mărtisor de la Iași!

8,50 Feriti-vă de măgăruș! Un concurs pentru copii si... părinti.

9,50 Film serial pentru copii: Drumul spre Avonlea (Canada), ep. 75

10,40 Matineu muzical... cu soprana Leontina Ciobanu-Văduva, la Toulouse, pentru decernarea medaliei de aur si a titlului de "Cetătean de onoare". (II)

11,25 Pas cu pas. Emisiune de stiintă pentru tineret. Puterea apei (II); Noutăti tehnico-stiintifice; Regatul aligatorilor; Reconstruirea orasului Kobe, după cutremurul din 1996; ABC-atehnic.

12,15 Vîrstele peliculei. Editie specială: Berlinala '97

13,05 Pleiade - repere istorice. Cartea de istorie încotro?; Un guvern impus - Guvernul Petru Groza; Cinci secole de farmacie românească

14,00 Jurnal

14,10 Tranzit 129: Desene animate - "Opera Vox"; MTV - Top 20; Colofon: Ei și filmul; Crono; Film serial: "Hollyoaks" (Anglia, 1995); Film documentar: Francmasoneria (VI); Mapamond

18,40 Disney prezintă: Desene animate - Povestirile lui Donald Rătoiul

19,10 Teleenciclopedia. Civilizatii pierdute; Păsările rinocer; Bucurestii de altădată; Desene după natura.

20,00 Jurnal. Buletin meteo. Telesport

20,35 Publicitate

20,40 Filme politiste inspirate din romanele scriitoarei P.D. James: Acoperă-i fata! (Anglia, 1994). Premieră pe tară. Cu: Roy Marsden, Phyllis Calvert, Bill Fraser, Mel Martin. Regia John Davies. Ep. 4.

21,40 Unde este "Scoala vedetelor"? Semnale din altă lume...

22,45 Film serial: Perla neagră (Argentina, 1994), ep. 81

23,30 Jurnal

Stefka Kostadinova

23,45 Atletism: Campionatele Mondiale pe teren acoperit. Înregistrare de la Paris

0,25 Lole Montoya si Manuel Molina - stele ale cîntecului andaluz "flamenco".

Duminică:

8,00 Bună dimineata... mamelor! Noutăti cultural-artistice; Desene animate; Informatii utile; Retete culinare; Reportaje; Caleidoscop; Muzică. Invitat Laurentiu Cazan

9,00 Domino. O emisiune instructivă si distractivă pentru copii.

10,00 Film serial pentru copii: Colt alb (Canada, Germania, Franta, 1993). Cu: Jaimz Woolvett, David Mcllwraith, Denise Virleux, Ken Blackburn. Regia: Otta Hanus, David Blyth, Steve Scaini, Jeff Authors. Ep. 9.

10,30 Lumină din lumină. O punte pentru Mileniul III: Institutul pentru Bisericile Europene din Edinburgh; Biserica Baia de la Suceava; Schitul "Sfînta Ana" între legendă si realitate; Mănăstirea "Sinaia" - o capodoperă de arhitectură bisericească; Pildă si morală ortodoxă.

11,30 Din albumul celor mai frumoase melodii populare, cu: Maria Loga, Ileana Laceanu, Ioana Marin s.a.

12,00 Viata satului. O săptămînă agricolă - comentariul emisiunii; Amendarea Legii 18 si consecintele acesteia, în mediul rural; Traditie si tranzitie: Olăritul în comuna Oboga - judetul Olt. Reportaj: Cultură si civilizatie la Dridu - Ialomita; Cu sacosa prin magazinele sătesti; Boli si pesticide. Concurs.

13,30 Film serial: Katts si cîinele (SUA, 1991), ep. 15

14,00 Jurnal

14,10 Video-magazin. "Primăvara '97 e aproape sau departe?" Moment poetic; Eroii desenelor animate; Lucia Constantinescu și Andrei Măgălie, la rubrica "Debut"; Mircea Rusu; Instantaneele de la metrou; Edilii si primarii Bucurestilor; Pictorul naiv - dr Mihai Vintilă, din Resita, și solista bănăteană Valeria Arnăutu... și telespectatorii invitati la concursul emisiunii: Gala umorului românesc - selectiuni din spectacolul decernării premiilor A.U.R., pe anul 1996.

16,55 A doua alfabetizare

17,10 Serial SF: Star Trek - Deep Space 9 (SUA, 1993), ep. 23: Asediul

18,05 Tragerile Loto Special 6/49 si Noroc

18,15 Lumea si noi. Românii din Australia: În spirit transilvan, la ferma familiei Culici

18,45 Disney prezintă: Desene animate - Aladdin

19,15 Robingo. Joc-concurs interactiv, dotat cu cistiguri exceptionale, în care participanti, spectatori si telespectatori trăiesc aceleasi emotii.

19,55 Publicitate

20,00 Jurnal. Buletin meteo

20,30 Publicitate

20,35 Duminica sportivă

20,50 Film artistic: Căsătorie pe hîrtie (Australia - Franta, 1990). Cu: Gérard Depardieu, Andie MacDowell, Bebe Neuwirth, Gregg Edelman. Regia Peter Weir.

Gerard Depardieu

22,35 Filmele săptămînii

22,40 Un cîntec pentru ochii tăi. Refrenele iubirii. Interpretează: Dorin Teodorescu, Lucian Marinescu, Florin Georgescu, Nicolae Nitescu, Jean Păunescu, Dan Spătaru, Gabriel Dorobantu, Teodór Munteanu, George Rotaru, Ion Ulmeanu.

23,15 Nocturna lirică: Emil Brumaru.

23,30 Jurnal

23,45 Film serial: Setea (Grecia), ep. 51

0,35 MTV. 3 from 1.

Posturile de televiziune își rezervă dreptul de a-și modifica programul în ultimul moment, în funcție de evenimentele zilei sau de necesitățile lor proprii.

TVR 2

Sîmbătă:

7,00 Întîlnirea de sîmbătă. Program al Studioului TVR Cluj-Napoca. Caleidoscop matinal: Stiri; Starea vremii; Horoscop; Sfaturi utile; Muzică; Film serial: Puterea, pasiunea (Australia, 1990); Rubrică în limba maghiară: Stiri; Reportaje; În pasi de dans si nu numai; Un maestru pantofar: I. Bodea; Măretia si gratia cailor; Desene animate; Magazin de sfîrsit de săptămînă; Ziua FMI; Desene animate - "Transformers, generatia a doua"; Top Transilvania; Viata sportivă; Incursiune în necunoscut - Arhiva OZN (I); Cronica dezastrelor - catastrofa aeriană de la New York, 1968 (II); Marea hoinăreală. Reportaj; Rubrică de film; Concursul emisiunii; Umor; Muzică; Film serial: "Din nou în Vestul Sălbatic".

12,00 MTV. Disco Dance

13,00 TVR Timisoara. Care pe care? Emisiune-concurs

13,30 Est Meridian Magazin de sfîrsit de săptămînă. Program al Studioului TVR Iasi. "Cocosul sau găina"

15,50 Desene animate

16,05 Film serial: Top Model (Brazilia), ep. 36

17,00 Serata muzicală tv

19,30 Campionatele Mondiale de atletism pe teren acoperit. Transmisiune directă de la Paris.

21,05 TVM. Mesager

21,30 Autograf pentru prezent. Prof. dr doc. Gheorghe Buzdugan, presedintele sectiei de Stiinte tehnice a Academiei Române

22,00 Film serial: Santa Barbara (SUA), ep. 609

22,45 Traditii. Premiile Fundatiei Culturale "Ethnos" pe anul 1996

23,05 Săptămîna sportivă

23,35 Alfa si Omega. Interferente spirituale: Stiri si reportaje din viata cultelor: Floarea Darurilor

0,05 Balul muzicii usoare. Îsi dau concursul: Dida Drăgan, Mirabela Dauer, Corina Chiriac, Sanda Ladosi, Mădălina Manole, Marina Florea, Paula Mitrache s.a.

Duminică:

7,00 5x2. Magazin duminical. Program al Studioului TVR Iasi. Contraste la 5x2. Primăvara, primăvara

13,00 MTV. Greatest Hits

14,00 Film artistic: Ruleta rusească (Rusia, 1990). Cu: Elena Iacovleva, Denis Karasev, Rimma Markova, Toma Iumaseva, Andrei Nicolaev. Regia Artem Nazarov.

15,20 Descoperirea planetei. Cipru - călătorie în trecut

15,50 Atletism: Campionatele Mondiale pe teren acoperit. Transmisiune directa de la Paris

18,50 Oglinzi paralele

19,35 Film serial: Puterea, pasiunea (Australia, 1990), ep. 53

20,00 Maestrii la Pontul Euxin - Corneliu Murgu (Viena), în rolul titular din opera "Otello", de Verdi. Îsi dau concursul: Ludmila Aga (Chisinău), Martin Iliev (Bulgaria), corul si orchestra Operei din Constanta. Dirijor Christian Segarici (Toulon).

21,00 TVM. Mesager

21,25 Fotbal: Internazionale Milano - Juventus Torino, în Campionatul Italiei. Transmisiune directă de la Milano

23,30 Repriza a treia. Emisiune de actualitate fotbalistică: analiza, în imagini, a meciurilor din etapa a 18-a a Diviziei Nationale.

TVR IAȘI

Sîmbătă: **Pr. I, orele 7,00-9,00 - Bună dimineata:** ■ "Bună dimineata doamnelor!" ■ Schimbarea... în modă ■ Astăzi gătesc domnii ■ Declaratii în editie de lux ■ Bijuterii de tranzitie ■ Mămico, e ziua ta! ■ Cu Anca Turcasiu si Gheorghe Gheorghiu, despre dragoste ■ Ochi alunecosi... ■ Muzică populară ■ Desene animate ■ Dedicatii muzicale ■ Concursul emisiunii

Pr. II, orele 13,30-15,50 - Est Meridian Magazin de sfîrsit de săptămînă: ■ "Cocosul sau găina?" ■ Bărbati... fără pereche ■ Ghioceii de la tîmple ■ În imperiul femeilor ■ Insula lui Robinson ■ 14,00 Un secol de cinema ■ Prietenul meu, calculatorul ■ Lumea în oglindă: "Domnisoara Didina" ■ Din comoara folclorului românesc: tilinca ■ Desene animate ■ Dedicatii muzicale ■ Concursul emisiunii

Duminică: **Pr.II, orele 7,00-13,00 - "5 x 2":** ■ "Primăvara, primăvara" ■ Daruri pe adresa dumneavoastră ■ Fantezii în alb si rosu ■ Carusel floral ■ "Primavara asta totusi, nu-i decît o copie" ■ De dragoste si de dor: din folclorul vrîncenesc ■ 8,00 Tara lui Piticot ■ 9,00 Fascinatia muzicii: Dirijorul Alexandru Lascae - interpret al Simfoniei a V-a ■ 9,45 Top 4U ■ 10,00 Film serial: Ochii care nu se văd (ep. 9) ■ 10,45 Montan Club ■ Oleacă de taifas: Prozatorul Grigore Ilisei în dialog cu compozitorul George Rodi-Foca ■ 11,45 Film serial: "Cristal" - ep. 102 ■ 12,30 Magazin sportiv ■ Dedicatii muzicale ■ Concursul emisiunii

ELECTRON M BIT

Sîmbătă: 18,31 Maxima zilei ■ 18,32 Cotidian M BIT (Stiri) ■ 18,40 La dispozitia dumneavoastră - program special, dedicat zilei de 8 Martie. Din cuprins: muzica, moda anului 1997, "Arta de a fi frumoasă", reteta zilei, reportajul săptămînii: Florin Piersic, dincolo de scenă. ■ 19,30 Desene animate ■ 20,00 Rock Around The World ■ 20,30 Film artistic: "Cartoforul" (comedie). Regia Jack Bender; cu: Kenny Rogers, Loni Anderson. Cînd un ziar mai vechi ajunge în mîna lui Brady Hawks, atentia lui este atrasă de fotografia fiului său, pe care nu-l mai văzuse de 10 ani. ■ 22,45 Film artistic: "Justitie texană". Regia Dick Lowry; cu: Peter Strauss, Heather Locklear. Povestea adevărată a lui T. Cullen Davis, cel mai bogat om care a fost judecat, vreodată, pentru crimă, în SUA.

Duminică: 18,31 Maxima zilei ■ 18,32 Caleidoscop: horoscopul săptămînii; muzică; reportaje; invitati în studio. ■ 19,30 "Maestrii cascadori" - un documentar cuprinzînd emotiile unice, trăite de cascadori, gazda fiind cunoscutul actor Jack Scalia. ■ 20,15 Film artistic: "Provocarea". Regia Eugene Schlusser; cu: Diane Grey, Gary Day. În urma unei campanii electorale încununate de succes, Diane Lane ajunge în Parlamentul Australiei, condus, din umbră, de un consilier machiavelic, care-l duce de nas, după bunul plac, pe primul ministru. ■ 21,45 Canadian Best Shorts (divertisment)

PRO TV

Sîmbătă:

7,00 Desene animate

9,00 Film serial: Flipper, ep. 65

9,30 Film serial: Fratii Hardy, ep. 8

10,00 Film artistic: Sabotorul (r)

11,45 Film serial: Xena - printesa războinică (r)

12,30 Gillette - lumea sportului

12,55 Stirile Pro Tv

13,00 Film artistic: Gasca rosie (dramă, SUA, 1984). Regia Armyan Bernstein; cu: John Shea, Kate Capshaw, Josh Mostel.

14,45 Iubita locotenentului francez. Regia Karel Reisz; cu: Meryl Streep, Jeremy Irons, David Warner

16,45 Baschet NBA Action

17,15 Lumea lu' Gaiță

17,30 Film serial: VR 5, ep. 10

18,30 Film serial: Adevărul gol-golut (SUA, 1996), ep. 1; cu: Tea Leoni, Jonathan Penner, Holland Taylor.

19,00 Te uiti si cistigi! Editie specială

19,30 Stirile Pro Tv

20,00 Film artistic: Criminal de război (dramă/suspans, SUA, 1989). Regia Costa Gavras; cu: Jessica Lange, Armin Mueller-Stahl, Frederic Forrest.

22,00 Stirile Pro Tv

22,05 Film serial: Crimă cu premeditare, ep. 1 (seria a II-a)

23,00 Stirile Pro Tv

23,15 Film serial: Nemuritorul, ep. 42

0,00 Sport la minut - stiri sportive

0,15 MTV unplugged

1,00 Film erotic: Passionate Interludes I

2,30 Film serial: VR 5 (r)

3,15 Film serial: Criminal de război (r).

Duminică:

5,30 Automobilsm: Formula 1 - Melbourne - transmisiune în direct

7,00 Desene animate

8,30 Film serial: Fiica oceanului, ep. 17

9,00 Super Abracadabra

10,30 Film artistic: Amintiri despre M.A.S.H.

12,30 Profetii despre trecut - săptămîna politică cu Silviu Brucan

12,55 Stirile Pro Tv

13,00 Film serial: News Radio, ep. 25

13,30 Film serial: Detectivi de elită, ep. 5

14,30 Stan si Bran

15,15 Lumea filmului

15,45 Gillette - lumea sportului

16,00 Fotbal: Il Calcio. Transmisiune în direct.

17,45 Film serial: Terra 2 (SUA, 1994), ep. 1: cu: Debrah Ferentino, Clancy Brown

Vanessa Redgrave

18,30 Film serial: Beverly Hills, ep. 60

19,30 Stirile Pro Tv

20,00 Film artistic: Călugărita (dramă, 1993). Regia Franco Zeffirelli; cu Vanessa Redgrave.

21,50 Tragerea Loto Special 6/49, Noroc si concurs Pronosport

21,55 Stirile Pro Tv

22,00 Film serial: Fotomodele, ep. 5

23,00 Stirile Pro Tv

23,15 Procesul etapei

0,45 Prima pagină

0,50 Sport la minut - stiri sportive

1,00 Fotbal: Rezumat Il Calcio

1,30 Concert: Boston Pops

2,30 Fotbal: Il Calcio (r)

4,10 Film serial: Fotomodele (r)

5,10 Film artistic: Călugărita (r).

TELECABLE

Sîmbătă: 10,00 Andaluzia (do/r) ■ 10,10 Valea Loirei (do/r) ■ 11,10 Frontierele iubirii (f/r) ■ 13,00 Călătorii în jurul lumii (do/r) ■ 14,15 Adevăratul risc (f/r) ■ 16,00 Agentia imobiliară ■ 16,10 Meridian muzical ■ 17,00 Insula Sumatra (do) ■ 17,25 Delhi (do) ■ 17,50 Calabria - Italia (do) ■ 18,15 La nord de Chang Mai (f. actiune, SUA) ■ 20,00 Tonomat muzical ■ 21,00 Agentia imobiliară ■ 21,10 Fiii nostri (drama, SUA 1991). Cu: Julie Andrews, Hugh Grant, Ann-Margret. Povestea dramatică a unor tineri bolnavi de SIDA ■ 22,40 Rock Hudson (f. biografic, SUA). Povestea vietii cunoscutului actor american ■ 0,00 Canalul adultilor

Duminică: 10,00 Fiii nostri (f.a. r) ■ 11,30 Rock Hudson (f. r) ■ 13,00 Insula Sumatra (do/r) ■ 13,30 Delhi (do/r) ■ 13,50 Calabria - Italia (do) ■ 14,15 La nord de Chang Mai (f.a. r) ■ 16,00 Agentia imobiliara ■ 16,15 Meridian muzical ■ 17,00 Eddie si The Cruisers (drama, SUA 1983) ■ 18,30 Lanturi de aur (f.a., SUA 1990) ■ 20,00 Tonimat muzical ■ 21,00 Agentia imobiliară ■ 21,15 Aventura focilor Chowala (f., SUA) ■ 22,45 Înapoi la scoala (comedie, SUA 1986) ■ 0,00 Medalion muzical - Pink Floyd ■ ■ Luni, 10 martie ■ 10,00 Aventura focilor Chowala (f/r) ■ 11,30 Înapoi la scoală (f.a./r) ■ 13,00 Eddie si The Cruisers (f/r) ■ 14,30 Lanturi de aur (f.a./r) ■ 16,00 Agentia imobiliară ■ 16,10 Meridian muzical ■ 17,00 Medalion muzical - Iron Maiden ■ 18,30 Pierduti în Paradis (do) ■ 19,00 Călătorii (do) ■ 20,00 Tonomat muzical ■ 21,00 Agentia imobiliară ■ 21,10 Vacante turistice (do) ■ 21,30 Metopole - Sankt Petersburg ■ 22,10 Supravegherea (f.-actiune, SUA) ■ 0,00 Cinemăteca Telecable - "Mercenarul". Cu: Franco Nero ■ si Tony Musante (actiune)

ANTENA 1

Sîmbătă:

7,00 Stiri/Revista presei

7,15 Văduva (s., ep. 69/r)

8,00 În vizită la Antena 1

10,00 Desene animate

10,30 Quantum Teleshopping

11,00 O iubire de neuitat (s., ultimul episod)

12,30 Divertisment

13,00 Film artistic: Uragan la "Paradis" (serial de aventuri, ep. 2)

14,00 Stirile amiezii

14,10 Film artistic: Vedete sub stele (II)

15,30 Cadou muzical

16,00 Popas vînătoresc

16,30 Film serial: Viata în trei (ep. 7)

17,00 Sfîntul (s., ep. 15)

18,00 Madison

18,30 Cinema, Cinema, Cinema

19,00 Stiri - sumarul zilei

19,05 Film serial Extraterestri în familie (miniserial, ep. 2)

19,30 Film serial: Operatiunea Rebecca (SUA, 1985, ep. 2)

20,30 Observator

21,00 Teleeurobingo

21,50 Film artistic: Dans în întuneric (premieră, suspans, SUA, 1995). Cu: Victoria Principal, Nicholas Campbell, Dawn Greenhalgh, Geraint Wyn Davies. Regia Bill Corcoran. Filmul se bazează pe cazul real al unei balerine, Anna Forbes, care este aproape violată de socrul său si care este suspectată de minciună, mai ales de către sotul ei, Mark, care nu-si crede tatăl (un respectabil om al legii si un stîlp al societătii texane) capabil de asa ceva. Toate aceste suspiciuni o vor îndurera pe Anna, care cedează psihic si sfîrseste prin a fi internată la ospiciu, chiar de către sotul ei, Mark...

23,30 Hollywood Top Ten

23,40 Aphrodisia

0,30 Beavis si Butthead (r)

1,00 Film serial: Operatiunea Rebecca (r)

2,00 Observator

2,30 Film artistic: Dans în întuneric (r)

4,05 Nocturna muzicală.

Duminică:

7,00 Stiri

7,10 Film serial: Sfîntul (r)

8,00 Popas vînătoresc (r)

8,30 Desene animate: Extraterestri în familie (r)

9,00 Misiune ultrasecretă (s., ep. 16)

9,30 Cocosatul de la Notre Dame. Nefericitul omulet care trăieste în interiorul celebrei catedrale se îndrăgosteste de frumoasă dansatoare Esmeralda

10,30 Un cîine cu imaginatie (s., ep. 7)

11,00 Film serial: România si dictaturile ei (ep. 2)

12,00 Telefebus

12,30 Vedeta în papuci

13,00 Stirile amiezii

13,10 Caleidoscop

14,30 Film serial: Politia spatială (ep. 3)

16,30 Film serial: Viata în trei (ep. 8)

17,00 Sfîntul (s., ep. 18)

18,00 Printre rînduri

19,00 Stiri - sumarul zilei

19,05 Film serial: Muppets Show (ep. 2).

19,30 Film serial: Winnetka Road (ep. 2)

20,30 Observator

21,00 Film artistic: Călăretii (premieră, dragoste, SUA, 1993, ep. 2)

22,50 Stiri sportive

23,00 Film artistic; Farsă primejdioasă (thriller, SUA, 1994). Cu: Stephen Baldwin, Mickey Rourke, Sheryl Lee. Regia Paul Warner. Un fascinant thriller, a cărui actiune plasată în vara anului 1958, în ultima zi de liceu, cuprinde numeroase răsturnări de situatii, trădări si false identităti. Cei trei eroi principali, prieteni si colegi vechi, plănuiesc să-si serbeze absolvirea liceului printr-o întîmplare care să zguduie micul lor orăsel. Ei pun la cale o farsă grotescă si înscenează o crimă oribilă. Numai că destinul le joacă o festă și ei nimeresc în mijlocul unui jaf adevărat. Banditii nu vor fi îndurători cu ei, luîndu-i prizonieri pentru a se asigura că nu-i deconspiră. Cei trei se vor vedea astfel pusi într-o cursă deosebit de periculoasă, în care veselia si sotiile nu prea au ce căuta, fiind înlocuite de duritate si cruzime...

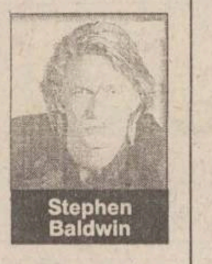
Stephen Baldwin

0,30 Film serial: Muppets Show (r)

1,00 Film serial Winnetka Road (r)

2,00 Observator (r)

2,30 Film artistic: Luptătorul desertului (actiune, SUA, 1993 r)

4,05 Nocturna muzicala.

TV EUROPA NOVA

Sîmbătă:

10,00 Aerobic

10,20 Mati Nova: Tiri-Plici si Tiri-Pleosc; Desene animate: "Sylvan", ep. 4: "O spadă pentru rege"; Echinoctiu de tranzitie - Femei ziarist; Sondaj de 8 martie; Invitatul emisiunii; Din colt în colt - concurs interactiv. Editie specială pentru femei: Reteta zilei; Ave Maria; Efemerul feminin; Si Ele au făcut istoria - De la nasul Cleopatrei la Doamne de Fier; Ce citim?; Pe Sunset Bulevard cu Brian Setzer. Realizatori: Mihaela Calcan, Horia Gumeni.

14,00 "Hoată fără voie" (f/r, SUA, 1987). Regia Roger Young; cu: Audrey Hepburn, Robert Wagner.

15,30 Cocktail

16,00 "Incredibilul Hulk" (s., ep. 36). Arestat pentru vagabondaj, David Banner este trimis într-o tabără de muncă unde ceilalti prizonieri îl acuză că este informator. Conflictele inevitabile vor fi aplanate tot de Hulk, uriașul verde.

17,00 Desene animate

17,30 "Vecinii" (s., ep. 15)

18,25 Săptămîna femeilor

18,55 Publicitate

19,00 Infonova

19,30 "Vreau să fiu vedetă" (f., SUA, 1982). Regia Herbert Ross; cu: Walter Mathau, Ann Margret, Dinah Manoff.

21,20 Prin gaura cheii

21,50 Infonova

22,00 Concurs "Monitorul TV"

22,20 Concurs Europa Nova. Euro Star. Realizator: Horia Gumeni.

23,00 Gala Tele 7

23,45 "Sectia de politie" (s., ep. 11)

0,35 Top Ten Viva Tele 7

1,15 Închiderea programului.

Duminică:

9,00 Deschiderea programului. Saptamîna la Iasi

9,10 Aerobic

9,30 Mati Nova: Minitop Tra La La; Desene animate; Cadou, un tablou; Oameni si pasiuni; Castele medievale; Cutia muzicală; Drumuri printre amintiri - Delavrancea; Invitatul emisiunii; Star Club; Film serial: "Familia Addams", ep. 18. Realizator Oana Serban.

14,00 Domino de 7 - retrospectiva săptămînii interne si internationale

14,15 "Aventurierii" (s., SUA): "Martori fără grai". Cu: Robert Wagner, Stefanie Powers. Ep. 16. Suzzie, noua prietenă a lui Freeway, cătelul familiei Hart, este rănită în mod misterios. Pornind în căutarea stăpînului ei, Jennifer si Jonathan Hart descoperă lucruri nu prea curate.

Stefanie Powers

15,15 "Jake și Grăsanul" (s., ep. 54): "Mă înnebunesti". În timpul procesului unui bărbat acuzat că și-a înjunghiat sotia, McCabe ajunge fată în fată cu Vincent Novak, un avocat strălucit, cunoscut pentru metodele sale nu prea ortodoxe. Doar Jake va reusi să-l salveze pe Grăsan de la esec.

16,00 "Star Trek" (s., ep. 48): "Mafia spatială". Sosită în urmă cu două secole pe planeta Sigma Iota 2, o navă a Federatiei lăsase în urma sa o carte despre grupările mafiote ale Americii anilor '20. Căpitanul Kirk si echipajul său se confruntă acum cu o societate bazată pe principii morale alienate.

17,00 Desene animate

17,30 "Medalii pentru milioane" (documentar)

18,00 Stadion - Baschet masculin: BRD Ploiesti - Politehnica Moldrom Iasi (rezumat). Realizator Silviu Matei

18,40 Vitralii - Trecute vieti de doamne si domnite. Realizator Alexandra Hasan

18,55 Publicitate

19,00 Infonova

19,35 Extensiv alternativ

20,00 "Pretul pasiunii" (f., SUA, 1990). Regia Richard Colla; cu: Victoria Principal, Ted Wass, Ralph Waite.

21,35 Tonomat personal

22,00 Infonova

22,10 "Un om de milioane" (s., ep. 21)

23,05 "Poseidon" (s., ep. 1, SUA, 1972). Cu: Gene Hackman, Ernest Borgnine, Leslie Nielsen. Poseidon - zeul oceanelor - este numele dat unui luxos vas de croazieră, aflat pe ultimul său drum spre Grecia, urmînd ca apoi să esueze într-un cimitir naval. Este ajunul Anului Nou, sărbătoarea e in toi si vremea e capricioasă. La iesirea din portul New York, un vas urias loveste cu putere vasul, răsturnîndu-l.

Gene Hackman

0,00 Închiderea programului.

TELE 'M

Sîmbătă:

8,00 "Dimineti cu ferestre deschise". Din cuprins: Muzica; Stiri; Horoscopul zilei; Agenda culturală; Invitati în studio: compozitorul Titel Popovici; scriitorul Aurel Stefanachi; Un parlamentar la ora bilantului; Concurs cu premii. Sponsorul concursului BERE ZIMBRU - Iasi

10,00 Alo! Aici Politia. Emisiune realizată în colaborare cu Politia Rutieră a judetului Iasi

11,00 "Operatiunea dragon" (karate). Cu: Long Tien Chang, Chang Tien Tai

12,30 Big Top 40

13,00 Gîndul de vineri. Emisiunea realizată cu personalităti marcante ale Iasului (r)

14,00 Concert de prînz

15,00 "Taxiul din Los Angeles" (actiune). Cu: David Jonsen, Yaphel Kotto

16,30 "Memoria peliculei" (do)

17,00 "Hoinarii" (actiune). Cu: Jerry Reed, Tom Selleck. Regia Burt Kennedy

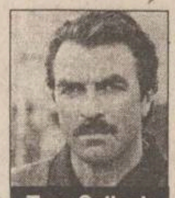
Tom Selleck

18,30 Stiri Tele' M

19,00 100 de ani de cinematografie. Ep. 1

19,30 "Pariu mortal" (actiune) Cu: Jeff Wincott, Charlene Tilton. Regia Richard W. Munchkin

21,00 Stiri Tele' M

21,30 "Sînge pentru sînge" (actiune). Cu Ernst Borguine. Doi hoti care au dat lovitura la o bancă, încearcă să-si găsească adăpost la o fermă, unde locuia bunicul si nepoata sa. Cei doi trec prin momente dificile, dar, pînă la urmă, reusesc să iasă la liman

22,00 Stiri Tele' M

23,30 "Monstrul din lac" (suspans). Cu Richard Cardella. Regia Will Stromberg. Un grup de arheologi asistă la căderea unui meteor într-un loc. Datorită meteorului în lac apare un dinozaur...

1,00 Worldnet USA, în direct de la Washington

Duminică:

8,00 "Dimineti cu ferestre deschise". Din cuprins: Muzica; Informatii; Divertisment; Invitati în studio: prof. Valeriu Slusaru (despre Basarabia); Vasile Larco (epigrama de duminica); Un parlamentar la ora bilantului

10,00 "Călătoriile lui Gulliver" (f.a. pentru copii)

11,00 "Delta Dunării" (do)

12,00 "Accidentul" (actiune premieră). Cu: Gotz George, Ruth Maria Kubitschek. Regia Wolfgang Petersem

14,00 Concert de prînz

15,00 "Tinutul Beartooth" (aventuri). Cu: Dub Taylor, Buck Taylor. Regia Zack Belcher. Un bătrînel pleacă în tinutul Beartooth, unde doreste să-si trăiască ultimii ani de viată, alături de cătelusa lui, de prieteni si natură

16,30 "Degetica" (d.a.)

17,00 "Parlamentul la Iasi". Emisiune cu parlamentari ieseni

18,30 Stiri Tele' M

19,00 100 de ani de cinematografie. Ep. 2

19,30 "Si în mijloc mutura" (comedie). Cu: Charlie Bell, Larry O' Dwoyer. Regia Walace Perrin Clyce

21,00 Stiri Tele' M

21,30 "Melanie Rose" (actiune). Cu: Sally Kirkland, Richard Lyrech

23,30 "Vrajba" (actiune). Cu: Rene Auberjonois, Ron Mc Larthy. Regia Bill D' Elia

Sally Kirkland

1,00 Worldnet USA, în direct de la Washington

CONY - SATv

Sîmbătă: 18,00 Deschiderea editiei speciale: "Cocktail magazin" ■ 18,05 Calendarul zilei ■ 18,10 "7 zile în 30 de minute" ■ 18,40 "Cu si pentru voi" (divertisment, modă, show Cony-Sat, dedicatii muzicale). Atentie! Concursuri cu premii! ■ 19,20 Colectii si colectionari ■ 19,30 Minivedeta Cony-Sat ■ 20,00 Închiderea programului

Duminică: 18,00 Deschiderea editiei speciale: "Magazin duminical" ■ 18,05 Show-ul Cony-Sat. Atentie: concursuri cu premii! ■ 18,30 Noi, adolescentii... ■ 18,45 Să fim frumoase! ■ 19,00 Tinere talente la Cony-Sat ■ 19,30 Sfatul de duminică ■ 19,50 Reteta săptămînii ■ 19,50 Gîndul telespectatorului ■ 20,00 Închiderea programului

Programul cinematografelor

"VICTORIA"

Telefon: 112502

"Romeo și Julieta"

Premieră
Productie SUA, 1996
Dramă romantică cu Leonardo Di Capio, *Claire Danes*, Brian Dennehy.
Premiu de interpretare masculină la Berlin, 1997.
Nominalizare Oscar'97 pentru cea mai bună scenografie
ora 9,00 - **2500 lei**
orele: 11,30; 14,00; 16,30; 19,00 - **4000 lei**

"REPUBLICA"

Telefon: 114327

"Michael Collins"

Premieră
Productie SUA, 1996
Biografie romantată despre un lider al mișcării irlandeze de eliberare. Cu: *Liam Neeson*, Aidan Quinn, Stephen Rea.
Două nominalizări Oscar'97 pentru imagine și muzică originală.
ora 9,00 - **2500 lei**
orele: 11,30; 14,00; 16,30; 19,00 - **4000 lei**

"COPOU"

Telefon: 145738

"Matilda"

Productie SUA, 1996
Comedie cu mara Wilson, Danny De Vito
ora 9,00 - **1300 lei**
orele 11,00; 13,00; 15,00 - **2500 lei**

"Campionul"

Productie SUA, 1996
Comedie sentimentală cu *Kevin Kostner*, Rene Russo, Don Johnson
orele 16,30; 19,00 - **3000 lei**

"DACIA"

Telefon: 164740

"Răzbunare infernală"

Productie S.U.A., 1995
Thriller polițist cu *Bruce Willis*, Jeremy Irons și Samuel L. Jackson
orele: 14,00; 16,00; 18,00 - **2500 lei**
Sîmbătă și duminică:
Matineu, ora 10,00 - **1300 lei**

NAŢIONAL - pag. 4A

PNLCD a fost restructurat

INTERNAŢIONAL - pag. 6A

Berisha cedează, rebelii - nu

Rezultatele concursurilor de ieri
9 martie 1997

PRONOSPORT

1. Atalanta - Sampdoria	4-0	1
2. Cagliari - Lazio	0-0	X
3. Inter - Juventus	0-0	X
4. Fiorentina - Bologna	3-2	1
5. Napoli - Milan	0-0	X
6. Perugia - Parma	1-2	2
7. Reggiana - Piacenza	0-0	X
8. Roma - Verona	4-3	1
9. Vicenza - Udinese	2-0	1
10. Chievo - Bari	3-3	1
11. Lecce - Genoa	1-0	1
12. Venezia - Foggia	2-1	1
13. Salernitana - Torino	2-1	1

NOROC

2139892

LOTO 6/49

29 27 37 38 1 12

LUNI
10 martie
1997
Anul VII
Nr. 55 (1727)
20 PAGINI
900 LEI

pentru Republica
Moldova - 60 bani

Monitorul

Ziarul care stă de vorbă cu oamenii!

SECŢIUNEA
A
ŞTIRI,
OPINII,
COMENTARII

Înainte de a anunţa Poliţia, Salvarea sau Pompierii, sunaţi la
MONITORUL!
271.271
Subredacţia Paşcani
764329

Director general: Daniel CONDURACHE
Redactor şef: Dan RADU

Avocaţii refuză să-l primească în barou pe Ilaş

■ *ei au respins cererea de intrare în avocatură a prim-procurorului Constantin Ilaş* ■ *membrii Baroului au cerut ca toţi procurorii, care vor să devină avocaţi, să susţină un examen profesional*

Sîmbătă, 8 martie, a avut loc Adunarea Generală a membrilor Baroului de Avocaţi Iaşi. După dezbaterea problemelor de pe ordinea de zi (darea de seamă cu privire la situaţia financiar-contabilă, raportul comisiei de cenzori şi descărcarea financiară pe anul 1996), s-a discutat cel mai "incendiar" subiect al şedinţei : primirea unor noi membri în Baroul de Avocaţi.

Vă reamintim că, în ziua de 4 martie 1997, actualul prim-procuror al Parchetului de pe lîngă Curtea de Apel Iaşi, ***Constantin Ilaş*** **(foto)**, a cerut să fie admis în rîndurile membrilor Baroului. Mai mult, el a cerut să fie primit ca avocat, fără examen şi fără să efectueze stagiul. Precizăm că, prim- procurorul Constantin Ilaş şi-a depus cererea imediat după declanşarea scandalului "Dosarele arse". Deşi nu s-a dovedit implicarea sa în acest caz, Constantin Ilaş este una dintre persoanele care susţin că, în cazul dosarelor arse, există un singur vinovat: grefiera surprinsă în flagrant. **(Adina SCUTELNICU)**

Continuare în pagina 2A

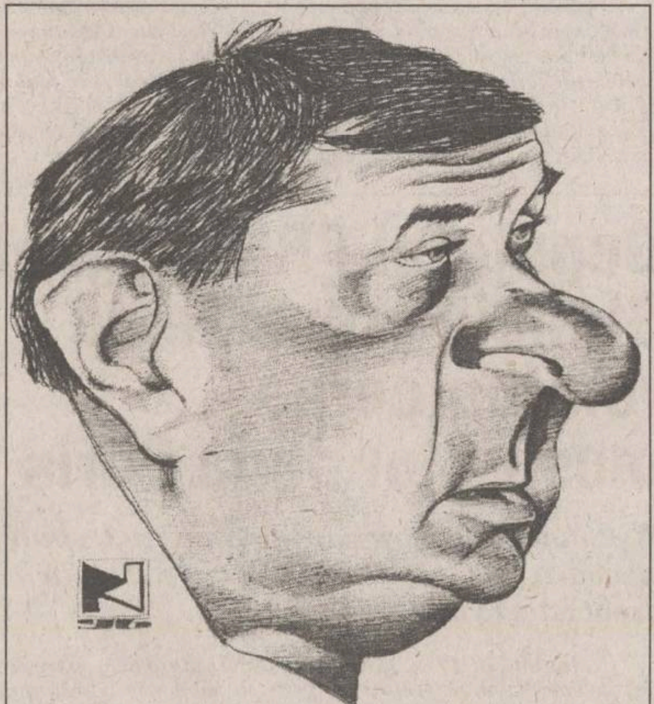

Deputatul Vasile Lupu aduce acuzaţii Parchetului General

Procurorii au îngropat cazul "Dosarele arse"

La sfîrşitul săptămînii trecute, procurorul ***Gheorghe Nechita***, din cadrul Parchetului General, declara că ancheta în cazul "Afacerii dosarelor arse" este pe drumul cel bun şi că vinovaţii sînt cei trei pe care îi ştim, aceştia urmînd să-şi primească pedeapsa cuvenită. Reamintim că săptămîna trecută s-au aflat la Iaşi adjunctul procurorului general al României, ***Vasile Teodorescu***, precum şi procurorul ***Laurenţiu Roşca***, din cadrul Serviciului de combatere a criminalităţii şi crimei organizate din cadrul Parchetului General. Ei au verificat informaţiile referitoare la implicarea unor procurori în "Afacerea dosarelor arse", concluzia fiind că nici Dan Bădărău, nici ***Constantin Ilaş,*** nu au vreun amestec în acest scandal. Totodată, surse din cadrul procuraturii ieşene susţin că s-a încercat muşamalizarea cazului, existînd dubii asupra implicării unor prim-procurori. Vicepreşedintele Camerei Deputaţilor, deputatul ţărănist ***Vasile Lupu***, cel care a intervenit la instanţele superioare, pentru verificarea modului în care familia Bădărău şi-a adunat fabuloasa avere , ne-a declarat: ***"Încă de cînd am auzit cine a fost numit de la Parchetul General să verifice mersul lucrurilor în acest caz, am fost sigur că totul va fi muşamalizat. Procurorul Roşca este una şi aceeaşi persoană cu cea care a verificat ancheta în cazul «Şleapcă» de la Ruginoasa. Şi ştim cu toţii cum s-a rezolvat acest caz. Pe de altă parte, mai este şi spiritul de castă al procurorilor. Subordonarea acestora prin Parchetul General a dus la situaţia că, în cazul de la Iaşi, nu se poate face nimic deocamdată. Eu zic că trebuie să mai avem puţină răbdare."*** Despre crima de la Ruginoasa, cînd tînărul Şleapcă a fost găsit tăiat de tren, existînd suspiciuni că era deja mort în momentul accidentului, şi unde au existat martori oculari care şi-au modificat ulterior depoziţiile, declarînd că s-au făcut mari presiuni asupra lor, cotidianul nostru a relatat pe larg, anul trecut. **(Claudiu RAUS)**

SC MOLDOVA TRICOTAJE SA IAŞI
Iaşi, Calea Chişinăului nr. 2A, tel: 032/231600, fax: 032/231500
angajează urgent
200 confecţionere
Informaţii la tel. 032/137655, int. 244, sau la sediul societăţii.

ARDAF IAŞI
Încasează *asigurarea obligatorie de răspundere civilă auto* în următoarele puncte de lucru şi agenţii:
În Iaşi ✓ B-dul. Ştefan cel Mare bloc B2, et.1
tel.: 032/212118; 210297; 212329; 214572
✓ Complex Dunărea
✓ Pasaj Piaţa Unirii
✓ Magazin Auto Dinasty - Păcurari
✓ Service ROM-YUG, B-dul. N. Iorga
✓ Zona Gării (Coafor)
✓ B-dul. Dacia nr. 2 (Aliment
În judeţ:
✓ Comuna Răducăneni (notariat)
✓ Comuna Belceşti
✓ Oraş Hîrlău, str. Bogdan Vodă 99, tel: 722234
✓ Oraş Paşcani, Hotel "Central", tel: 763349
Program: 8⁰⁰ - 19⁰⁰

Au început neînţelegerile în sînul coaliţiei aflate la putere

Constantinescu cedează în faţa presiunilor partidului lui Roman

■ *concesiile făcute de Emil Constantinescu şi Ion Diaconescu dau naştere la frămîntări şi în rîndurile PNŢCD*

Proiectul de modificare a Legii fondului funciar, depus vineri la Parlament de către un grup de cinci deputaţi, a creat în acest week-end o adevărată furtună în sînul coaliţiei majoritare. Neînţelegerile survin cu numai două zile după o serie de divergenţe între PNŢCD şi Preşedinţie, pe de o parte, şi PD, de cealaltă parte, privind unele nume din lista propunerilor de ambasadori, listă înaintată la Cotroceni, de Ministerul Afacerilor Externe, condus de democratul ***Adrian Severin.***

În timp ce, la Bucureşti, preşedintele Constantinescu s-a întîlnit cu liderii partidelor din coaliţia guvernamentală, stabilind ca proiectul să nu mai fie dezbătut în regim de urgenţă, deputatul ţărănist ***Vasile Lupu*** ţinea sîmbătă la Iaşi o conferinţă de presă, în care dădea ca sigură dezbaterea acestuia în regim de urgenţă. Lupu era de părere că cele mai multe amendamente vor fi adoptate, bazîndu-se pe sprijinul majorităţii parlamentarilor CDR şi UDMR. Conform declaraţiilor preşedintelui Constantinescu, de după întîlnirea cu liderii PNŢCD, PD şi UDMR, proiectul de modificare a Legii 18 nu va fi dezbătut în viitorul apropiat. Tot atunci, s-a convenit ca din textul acestui proiect să fie scoase prevederile referitoare la limita maximă de 50 ha, barem pînă la care s-ar fi putut acorda dreptul de reconstituire a proprietăţii. De asemenea, Constantinescu a mai declarat că, încă nu s-a ajuns la un acord între poziţiile CDR şi PD referitor la privatizarea IAS-urilor, fiind posibil ca şi acest amendament să fie, parţial, eliminat. **(Claudiu RAUS, Lucian GHEORGHIU)**

Continuare în pagina 4A

A fost clonat primul om!

■ *evenimentul a avut loc acum patru ani, în Belgia*

Un medic belgian pare a fi creat, cu totul întîmplător, prima clonă umană, informează REUTER.

Cei doi gemeni, dintre care unul este clona celuilalt, şi a căror identitate nu este dezvăluită, au patru ani, locuiesc în Belgia şi s-au născut ca urmare a unei tehnici destinate să crească fertilitatea mamei lor.

Acest procedeu constă în frecarea suprafeţei unui ovul fertilizat, îngheţat, cu o vergea de sticlă, pentru a mări şansele ovulului de a se dezvolta în uterul mamei. După trei săptămîni de la implantare, ovulul s-a divizat în doi embrioni. ***"A fost o clonare accidentală",*** a spus biologul ***Martine Nijs***, de la Spitalul Van Helmot de lîngă Bruxelles, cea care a pus la punct tehnica respectivă pentru mărirea fertilităţii. Ea este însă sceptică în legătură cu folosirea intenţionată a procedeului în vederea clonării.

"Comitetul de etică al spitalului nu se opune. Dar trebuie să spun că nu putem garanta crearea a doi gemeni identici", a precizat Nijs.

Clonarea, procedeu prin care sînt create exemplare identice, poate fi realizată prin divizarea celulelor embrionare sau prin transferarea nucleului unui celule adulte la un ou (tehnică folosită de savanţii scoţieni pentru crearea oii Dolly).

Reuşita cercetărilor din Scoţia a generat în lumea întreagă controverse aprinse. Preşedintele Statelor Unite, Bill Clinton, a interzis finanţarea cercetărilor în acest domeniu şi ministrul german al cercetării, Jurgen Ruetters, a cerut adoptarea unei legislaţii internaţionale care să interzică aplicarea tehnici clonării fiinţelor umane.

Un jazzman şi o elevă au cîştigat premiile "Monitorul"

Săptămîna trecută, la concursurile ***"Monitorul TV"*** şi ***"Monitorul - Mica publicitate"***, prezentate la TV "Europa Nova", de Horia Gumeni, au devenit semimilionari un jazzman şi o elevă, ambii ieşeni. ***Mihail Popovici*** **(foto)**, în vîrstă de 50 de ani, a intrat din săptămăna trecută în "clubul semimilionarilor" care au cîştigat la concursul ***Monitorul TV***. Mihail Popovici este baterist în cunoscuta formaţie de jazz condusă de Titel Popovici. Din anul 1991 şi pînă în prezent s-a întreţinut din muzică. Se pare că anul acesta situaţia a devenit mai dificilă: ***"Pînă acum un an, am cîştigat bani cu muzica, dar acum nu se mai poate, totul este prea scump"***, ne-a declarat Mihail Popovici. Acesta a mai adăugat că din premiu îşi va plăti lumina, iar restul de bani îl va cheltui pe ţigări şi cafea. Un adevărat jazzman.

Cîştigătoarea premiului ***"Monitorul - Mica publicitate"*** este o domnişoară misterioasă, care nu a dorit să ne dea amănunte despre viaţa sa. Ştim doar că se numeşte ***Dana Ioniţă***, este elevă şi are 16 ani.**(A. ŢIŢEI)**

NOUTĂŢILE ZILEI

Care-i preţul?

Rusia şi NATO par să ajungă la înţelegere

Ministrul german de Externe, Klaus Kinkel **(foto)**, a declarat că negocierile privind un acord între Rusia şi NATO, asupra extinderii către Est a Alianţei Nord-Atlantice, au înregistrat progrese mai importante decît se admite în general, se arată în ediţia de ieri a cotidianului german "Welt am Sonntag", citat de REUTER. Kinkel afirmă că NATO a făcut progrese mult mai importante decît se recunoaşte oficial, în convingerea Rusiei că extinderea către Est a Alianţei nu reprezintă o ameninţare la adresa securităţii Moscovei. Kinkel, care s-a întîlnit de mai multe ori cu Primakov anul trecut, a afirmat că "trei sau patru state din Europa de Est urmează să adere la NATO în primul val". Favoritele sînt Ungaria, Polonia şi Cehia, dar Statele Unite susţin şi candidatura Sloveniei, ca posibilă punte de legătură între Ungaria şi Italia, în timp ce Franţa şi Italia sprijină România, care ar urma să întărească flancul sudic al Alianţei.

Din Praga

Un copil va fi repatriat cu avionul preşedintelui

Un copil român, abandonat la Praga, va fi repatriat, marţi, cu aeronava care îl va aduce la Bucureşti pe preşedintele Emil Constantinescu, după vizita oficială de două zile pe care o efectuează în Cehia. Emilia Călin, în vîrstă de doi ani, provenind dintr-o familie de ţigani, a fost abandonată, imediat după naştere, într-o maternitate praghează. Ea a fost botezată la ambasada României din Cehia de către personalul diplomatic, care a făcut, de altfel, toate demersurile necesare repatrierii.

"Time" şi "The Economist"

Importante reviste consemnează moartea lui Ion Cioabă

Decesul regelui internaţional al romilor, Ioan Cioabă **(foto)**, este consemnat în numerele din această săptămînă ale revistelor "Time" şi "The Economist". "The Economist" alocă o întreagă pagină lui Cioabă, afirmînd că "autoproclamatul rege al tuturor romilor" nu a reuşit să găsească prea multe persoane dispuse să-i devină supuşi, printre romi existînd credinţa că ideea de rege contravine tocmai esenţei lor nomade. Revista "Time", care consemnează decesul lui Cioabă într-un scurt anunţ, afirmă că acesta s-a străduit, în calitatea sa de reprezentant al romilor la Naţiunile Unite, să îmbunătăţească condiţiile de viaţă ale celor peste 10 milioane de romi din întreaga lume.

CITIŢI Monitorul
PE INTERNET
în limbile română şi engleză
http: //www.monitorul.ro/
E-mail: monitorul@monitorul.ro

MONITORUL DE IAȘI

N-o să mai avem pe cine ne vărsa năduful

Telefon special pentru avarii, la RAJAC

Regia Autonomă Județeană de Apă-Canal a pus la dispoziția cetățenilor un sistem telefonic, denumit "Voice Tell", pentru anunțarea defecțiunilor în rețeaua de distribuție a apei. La numărul de telefon 219.227, oricine poate anunța, 24 de ore din 24, orice problemă care ține de competența RAJAC. Mesajul trebuie să fie formulat în maxim 2 minute, timp în care solicitantul va trebui să-și prezinte problema, să-și dea numele și adresa, pentru a putea fi contactat, atunci cînd se încheie reparația. Direcția Regiei se poate afla, în permanență, în legătură cu "Voice Tell", chiar cînd nu se află în sediu, prin intermediul telefonului. Vor putea fi urmărite atît avariile anunțate de către cetățeni, cît și stadiul remedierii lor. Prin introducerea noului sistem, angajații RAJAC nu vor mai putea contesta faptul că au primit sesizări, acestea fiind păstrate în memoria robotului telefonic. Menționăm că ziariștii vor avea, în curînd, posibilitatea verificării reparațiilor care se efectuează, fiindu-le rezervată o "cutie poștală" separată, prin care pot accesa sistemul. În pofida acestei desfășurări de forțe tehnice ultrasofisticate, cetățenii nu pot apela "Voice Tell" atunci cînd au o problemă la instalația de apă din propria locuință. Acest gen de servicii nu intră în atribuțiunile RAJAC și, din acest motiv, astfel de apeluri nu vor fi luate în considerație. **(Ovidiu BUNEA)**

Războiul pe viață și pe moarte al unei regii, cu datornicii săi

Conturile RA Termoficare se umflă cu ajutorul Justiției

După ce au pierdut procesele intentate de RA "Termoficare" (RAT) Iași, familiile amenințate cu vînzarea unor bunuri din case sau chiar cu evacuarea forțată din apartamente au intrat în alertă . În urmă cu o săptămînă, "Monitorul" a prezentat cazul primelor șapte familii din Iași, care, din cauza datoriilor uriașe la întreținere, se află în pericolul de a-și pierde bunurile din casă. În afara celor șapte cazuri date publicității, RAT Iași a mai obținut dreptul de executare silită împotriva altor 13 familii, ale căror restanțe la întreținere depășeau suma de 1 milion de lei, pentru fiecare în parte.

Reacționînd imediat în urma mediatizării subiectului, majoritatea familiilor afectate s-a prezentat, zilele trecute, la sediul regiei, încercînd să ajungă, în ultima clipă, la o înțelegere cu conducerea RA "Termoficare". "Unii dintre ei au achitat datoriile pe loc, dar nu-mi dau seama cum au reușit să facă rost de bani într-un timp atît de scurt. Alții ne-au promis că vor încerca să-și achite datoriile în cîteva săptămîni"- a declarat Zîna Costăchescu, șef al "Administrației de Clădiri", serviciu din cadrul RAT Iași. Zîna Costăchescu a afirmat că, deocamdată, conducerea regiei va continua campania de constrîngere pe cale juridică a restanțierilor. Reacția venită din partea familiilor atacate în justiție a fost considerată un "succes" de către șefa "Administrației de Clădiri": "Este o probă clară a faptului că trebuie să continuăm". În prezent, alte cîteva zeci de procese de același gen se află în faza finală , urmînd a fi încheiate treptat, în săptămînile următoare. Dacă RA "Termoficare" va continua pe aceeași linie, va confirma existența a tot mai mulți oameni ajunși în situația de a nu face față costurilor vieții. **(S. STOIANOV)**

Bărbații pot răsufla ușurați

Femeile din ziua de azi nu mai sînt dependente financiar de soți

■ *21% lucrează pe cont propriu, iar 0,8% sînt patroni* ■ *în plus, s-a înregistrat o scădere a ratei șomajului, în rîndul sexului slab* ■ *singura "redută" necucerită a rămas domeniul politic*

În perioada 1990-1996, numărul femeilor din țara noastră a scăzut cu peste 230.000, se arată într-un comunicat al Comisiei Naționale de Statistică, emis cu ocazia Zilei Internaționale a Femeii. Totuși, ***în ultimul an, numărul total al femeilor (aproximativ 12 milioane) a depășit cu peste 445.000 pe cel al bărbaților***. Mai mult de jumătate din femei au vîrste între 15 și 59 de ani și locuiesc în mediul urban, populația feminină îmbătrînită trăind, îndeosebi, în mediul rural. Același raport precizează că, în prezent, foarte puține femei mai sînt dependente financiar de soții lor. Astfel, ***53,5% femei sînt salariate, peste 21% lucrează pe cont propriu și 0,8 % sînt patroni.*** În ultimii șase ani, s-a înregistrat și o scădere a ratei șomajului în rîndul femeilor (7,3 % în 1996 față de 10,3 % în 1990). Ponderea populației feminine cu studii medii și superioare, în totalul populației ocupate, a devenit dominantă în următoarele ramuri: ***sănătate și asistență socială (73,5%), învățămînt (66,7%), hoteluri și restaurante (61,8%), activități financiare (59,5%), poștă și telecomunicații (56,6%), comerț (51,8%), tranzacții imobiliare (50,3%)***. Numai ***în domeniul politic, femeile sînt încă marginalizate, 5% dintre românce fiind parlamentari.*** Un comunicat dat de Centrul de Informare al Organizației Națiunilor Unite (ONU) pentru România informează că, pe plan mondial, în decursul acestui secol, ***numai 24 de femei au fost alese în funcția de șef de stat sau de guvern și 6,8% au ocupat fotolii ministeriale.*** Dar, femeile reprezintă 70% dintre cei 1,3 miliarde de oameni săraci din lume și două treimi dintre cei aproximativ un miliard de analfabeți adulți. De asemenea, majoritatea femeilor cîștigă în medie trei pătrimi din salariul bărbaților, pentru aceeași muncă depusă, cu excepția sectorului agricol.

Între 20-50% dintre femeile din lume sînt supuse violenței în căsnicie și circa două milioane de fete suferă, anual, mutilări genitale, se specifică în comunicat. Aproape 42% din cazurile de SIDA sînt înregistrate în rîndul femeilor, iar numărul celor infectate tinde să atingă 15 milioane, în anul 2000. În fiecare an, se efectuează aproximativ ***20 milioane de avorturi periculoase, ce provoacă moartea a 70.000 de femei***. Durata medie a vieții, gradul de instruire și veniturile femeilor sînt cele mai mari în Suedia, Canada, Norvegia, SUA și Finlanda. **(D.FECHET)**

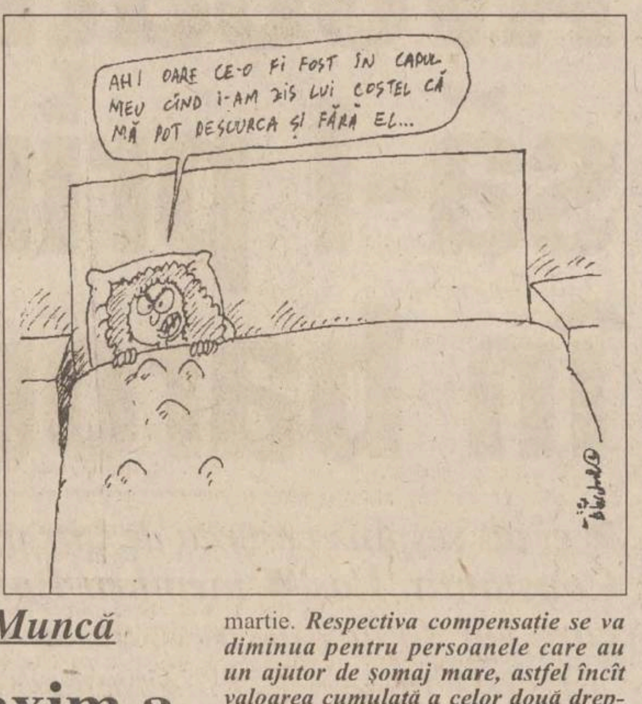
AH! OARE CE-O FI FOST ÎN CAPUL MEU CÎND I-AM ZIS LUI COSTEL CĂ MĂ POT DESCURCA ȘI FĂRĂ EL...

Înghesuială la ghișeele Forțelor de Muncă

Ajutorul de șomaj maxim a fost stabilit la 300.000 de lei

■ *această sumă reprezintă de două ori salariul minim pe economie* ■ *absolvenții de studii medii, aflați în șomaj, vor beneficia de 90.000 lei, lunar, iar cei cu studii superioare, de 105.000 lei, lunar*

De două zile, ghișeele Oficiului Forțelor de Muncă au fost asaltate de persoane care nu au înțeles bine actualele indexări. Cei mai nemulțumiți au fost beneficiarii de alocații de sprijin, cărora nu li s-a dublat dreptul bănesc, ci doar li s-a crescut în sumă fixă. Prezentăm, în continuare, cîteva din prevederile HG 28/1997, privind mărirea drepturilor bănești cuvenite șomerilor. ***Începînd cu luna februarie a.c., noul plafon maxim al ajutorului de șomaj este de 300.000 lei,*** adică valoarea a două salarii minime pe economie. Șomerii aflați în plată, precum și persoanele care intră în șomaj, în perioada 1 februarie - 31 martie 1997, vor beneficia de ajutorul de șomaj care, conform calculelor, este indexat cu 61,5%. La acesta, se va adăuga o compensație în sumă fixă, de 12.000 lei, lunar, pentru februarie și martie. ***Respectiva compensație se va diminua pentru persoanele care au un ajutor de șomaj mare, astfel încît valoarea cumulată a celor două drepturi bănești să nu depășescă 300.000 lei***. Începînd cu 1 aprilie 1997, ajutorul de șomaj va fi indexat cu încă 7%. Ajutorul de integrare profesională (pentru absolvenții de liceu și facultate), cît și alocația de sprijin, cuvenită după expirarea termenului de 270 zile de șomaj, nu se indexează, dar se recalculează în funcție de noul salariu minim pe economie (la momentul actual, 150.000 lei). Astfel, absolvenții cu studii medii și beneficiarii de alocație de sprijin vor primi 90.000 lei, lunar, iar absolvenții de studii superioare -105.000 lei. Tot din luna februarie, a crescut și ajutorul de deces. Prin urmare, ***pentru titular (capul familiei), se vor primi 250.000 lei și 300.000 lei, începînd din luna aprilie. La decesul unui membru al familiei, ajutorul va fi de 190.000 lei, respectiv 230.000 lei, începînd cu luna viitoare.*** **(Dana PAVEL)**

Poliția este indiferentă la apelurile instanțelor

■ *deși Judecătoria Iași a cerut audierea cu mandat a femeii acuzate de torturarea celor cinci copii ai lui C. Cozma, poliția nu a adus-o la proces*

Principala etapă a procesului intentat ieșeanului ***Constantin Cozma*** - audierea concubinei sale, ***Nicoleta Mircescu*** - a fost amînată pentru data de 27 martie.

Vă reamintim că acuzatul a fost arestat preventiv pentru o infracțiune extrem de rară în instanțele ieșene, aceea de ***"rele tratamente aplicate minorilor"***. ***Constantin Cozma a fost învinuit că, împreună cu concubina lui, Nicoleta Mircescu, și-a supus proprii copii unor chinuri incredibile***. Cei cinci copii ai inculpatului au fost puși, timp de trei ani, să cerșească, să mănînce din gunoaie, să vîndă sticle pentru a procura bani pentru băutura celor doi concubini.

Bestialitatea celor care ar fi trebuit să aibă grijă de micuți a mers pînă la a-i lega de calorifer și a le da foc. Mai mult, una dintre fetițe a fost tăiată la mînă cu un cuțit, în momentul în care a încercat să ia de pe masă o bucată de pîine.

În fața instanței, tatăl copiilor a negat toate acuzele care i s-au adus. În plus, copiii au retractat cele povestite în fața polițiștilor. Mătușa lor, sora acuzatului, a explicat că atît ea (care a ținut partea micilor victime) cît și copiii au fost amenințați.

La ultimul termen, președintele completului a emis un mandat de aducere în fața instanței. Poliția însă nu și-a făcut datoria, motiv pentru care cauza a fost amînată. Trebuie precizat că ***lacunele din legislația actuală nu au permis organelor de cercetare să dispună arestarea Nicoletei Mircescu, deși aceasta a participat direct la torturarea psihică și fizică a celor cinci copii.*** Vom reveni cu amănunte în legătură cu acest caz, după termenul următor al procesului. **(Adina SCUTELNICU)**

Fuga procurorilor

Avocații refuză să-l primească în barou pe Ilaș

Continuare din pagina 1A

Deputatul ieșean Vasile Lupu și prefectul Florin Vitan au declarat că șefii Parchetelor din Iași ar trebui să-și dea demisia, în urma acestui scandal. Nimeni nu a făcut-o, însă surse din cadrul Baroului de Avocați din Iași ne-au confirmat faptul că mai mulți procurori încearcă să migreze spre avocatură. Se vehiculează și numele ***prim- procurorului Dan Bădărău,*** alături de ale unor subalterni ai săi. Cererile procurorilor au provocat o reacție de nemulțumire printre avocați. Avocații susțin că ar fi nedrept ca procurorii să devină avocați, fără a promova un examen profesional. Pentru proaspeții absolvenți ai Facultății de Drept, admiterea în Barou se face în condiții deosebit de dificile. De pildă, în acest an, ***nota minimă de admitere în Barou a fost 9,50*** (notă care reprezintă media generală de terminare a Facultății de Drept).

La ședința de sîmbătă, un grup numeros, ce reprezenta ***90% din membrii Baroului***, a solicitat ca ***primirea noilor membri să fie făcută numai pe bază de examen.*** În plus, ei au cerut ca acest examen să fie susținut o singură dată pe an.

Precizăm că această propunere a fost votată în unanimitate, data examenului urmînd a fi stabilită ulterior, într-o ședință de Consiliu a Baroului de avocați din Iași. Așadar, ***șansele prim-procurorului Constantin Ilaș de a intra în Barou sînt nule***; cel puțin în condițiile pe care le-a solicitat el conducerii Baroului (fără examen și fără stagiu). În aceeași situație se află și ceilalți procurori care au cerut să fie admiși în Barou.

Deputatul PRM Anghel Stanciu prevestește reîntoarcerea moșierilor de la Paris

■ *el mai consideră că România nu trebuie să ceară intrarea în NATO, care este un drept istoric al nostru*

"Desființate în 1949, prin Decretul 83, fantomele moșierești sînt înviate acum, în profund dispreț față de popor și securitatea alimentară a acestuia", declara ieri, la o conferință de presă, ***deputatul PRM de Iași Anghel Stanciu.*** Cea mai mare îngrijorare a partidului, a cărui filială locală o conduce, este, în opinia sa, modificarea Legii fondului funciar, în special desființarea IAS-urilor, și împroprietărirea unei familii cu mai mult de 10 hectare. ***"În campania electorală s-a spus că IAS-urile vor fi desființate, pentru ca pămîntul să fie dat la familiile sărace, la medicii și cadrele didactice care se vor stabili la țară. Atunci, nu s-a spus nimic despre moșierii de la Paris. Noi credem că ar trebui întrebat și țăranul român, prin referendum, dacă este de acord cu aceste restituții"***, mai declara liderul peremist. Referitor la unele acuzații aduse ***inspectorului șef interimar al ISJ, Camelia Gavrilă***, acuzații referitoare la faptul că aceasta ar fi fost numită prin încălcarea normelor legale, una dintre ele fiind că nu îndeplinește condiția de experiență managerială de trei ani, Stanciu, în calitatea sa de președinte al Comisiei de Învățămînt a Camerei, a precizat: ***"Această prevedere este, într-adevăr, inclusă în Statutul Cadrului Didactic. Dar acesta încă nu a trecut prin Senat. Iar, conform cu legea în vigoare acum, Camelia Gavrilă poate ocupa acel post."*** Întrebat direct care este poziția PRM, vizavi de necesitatea intrării României în NATO, deputatul a precizat: ***"România nu trebuie încadrată în structurile europene și în NATO ca o cerere, ci ca un drept. Căci, dacă sute de ani n-am fi fost noi, românii, aici, toate hoardele turcești și tătărăști ar fi zburat palatele celor din Occident."*** **(Claudiu RAUS)**

Subprefectul se ascunde sub fustele partidului

■ *în cazul "Rulmentul", el consideră că are loc un atac asupra formațiunii politice din care face parte*

În conferința de presă de la sfîrșitul săptămînii, referindu-se la moțiunea simplă depusă de opoziție, ***deputatul PD Mihai Baciu*** a caracterizat-o ca fiind ***"o moțiune benignă, blîndă, care punea aceleași probleme de care ne preocupăm și noi"***. În același context, ***senatorul Dan Constantin Vasiliu*** aprecia că ***"moțiunea a fost nefundamentată, deoarece nu a corespuns realității". Subprefectul Spiridon Crețu*** a încercat să demonteze afirmațiile din presă, cu privire la implicarea sa în conducerea firmei acuzate de concurență neloială față de SC "Rulmentul" SA Bîrlad. Pentru aceasta, el a prezentat un scurt istoric al apariției și activității societății la care este acționar și care este acuzată de mass-media locală. Conform opiniei subprefectului Crețu, materialele apărute în presă pe această temă denotă ***"lipsa de profesionalism și documentare, atît a jurnaliștilor, cît și a președintelui Camerei de Comerț din Vaslui"***. De asemenea, ***Spiridon Crețu*** a atras atenția la momentul lansării campaniei de presă, ce coincide cu demararea negocierilor dintre conducerea societății și sindicate, vizînd disponibilizarea a peste 400 de salariați. ***"Calomniile aduse la adresa colegului nostru au avut ca scop punerea în umbră a PD și a omenilor noștri"*** a concluzionat senatorul Dan Constantin Vasiliu. O parte a conferinței de presă a fost alocată proiectelor de legi ce stau pe masa de lucru a Parlamentului. Deși au recunoscut faptul că numărul acestora este extrem de mare, parlamentarii PD au explicat reținerile lor, legate de instituirea procedurii de urgență în cazul unor proiecte de lege. În acest context, deputatul Mihai Baciu a ținut să sublinieze că abținerea PD în cadrul procesului de votare a Legii de modificare a legii fondului funciar se explică prin faptul că ***"PD privește problema amendării legii 18 cu foarte mare seriozitate"***. **(Dănuț DUDU)**

Alter Ego
...drumul cel mai sigur!

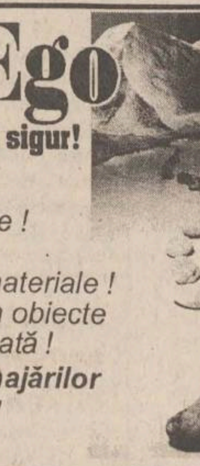

Cea mai bună calitate !
Cel mai bun preț !
Cele mai moderne materiale !
Premii de fidelitate în obiecte de folosință îndelungată !
Universul amenajărilor interioare !

Vă oferă din stoc și la comandă, în calitate de **importator și unic reprezentant** în România al unor prestigioase firme italiene:

- **ceramică, gresie** porcelanată, granite compozite și adezivi;
- **varuri** lavabile lise sau relief, **rulouri și pensoane**;
- coloranți, lacuri, grunduri și **vopsele** la **cutii și tuburi spray**;
- **tapet** lavabil și adezivi;
- **tavane false** metalice, fibră minerală și polistirol;
- elemente ușoare de design interior;
- sisteme de placări și compartimentări interioare din **carton gips**;
- feronerie, storuri și draperii;
- articole pentru **băi și bucătării**;
- corpuri de **iluminat**;
- mobilier de bucătărie
- copertine, gazebo și piscine mobile.

Execuția lucrărilor se poate asigura de echipele noastre!

REDUCERE 15% — *În perioada 1-15 martie*

Iași, Str. Costache Negri 46-48
Tel. 032/212010, 212030, 210500

Nou !
Vă așteptăm și la magazinul nostru din str. Cuza Vodă 54

MOLDOMOBILA
Iași, Str. Bucium nr. 34

Începînd din
10 MARTIE 1997
S.C. MOLDOMOBILA S.A.
oferă spre vînzare mobilier divers la
prețuri nemajorate.

Lista de produse cu prețurile aferente poate fi consultată la biroul vînzări din cadrul societății noastre.

Informații suplimentare la telefon:
032/237246 sau 232600/126.

ÎNGHEȚATELE
BUCIUM
ȘI
GULIVER

"Ne topim după ele."

LACTIS
6600 Iași
B-dul Metalurgiei 8
tel. 032-132.555
tel/fax: 032-130.487

AVATTI
CEA MAI COMPLETĂ OFERTĂ
de MATERIALE DE CONSTRUCȚII

RIGIPS® - plăci gips-carton - normale
- rezistente la foc
- rezistente la apă
RIGIPS® - accesorii, adezivi, izolații
RIGIPS® - scule și dispozitive specializate

Str. Tătărași 60-62, tel./fax 032/270647

MONITORUL DE IAȘI

Încercare de prevenire a abandonurilor

Fiecare comună va avea un asistent social

Avînd în vedere creșterea alarmantă a numărului cazurilor sociale din mediul rural, Consiliul Județean a hotărît ca toate comunele de pe raza județului să aibă măcar un asistent social. În acest scop, 47 de posturi au fost scoase la concurs, pe data de 18 martie. Viitorii asistenți sociali trebuie să aibă măcar diplomă de bacalaureat, să fie agreați de primarul localității și să aibă abilități de comunicare cu persoanele care necesită sprijin. După concurs, cei admiși vor fi specializați, timp de două săptămîni, în cadrul Centrului de Perfecționare a Funcționarilor Publici din cadrul CJ. Înainte de a primi postul, asistenții sociali vor face practică trei luni cu specialiști în domeniu. Extinderea rețelei de asistenți sociali va face posibilă o legătură mult mai bună între CJ și consiliile locale și va contribui la prevenirea abandonurilor, din ce în ce mai numeroase în ultima perioadă. **(D.PAVEL)**

Cine n-are carte n-are parte

Doi hoți minori au aruncat în drum 1100 de dolari și 50 de mărci

La sfîrșitul lunii februarie a.c., unui bărbat i s-au furat 1100 de dolari și 50 de mărci. Investigațiile poliției ieșene au dus la aflarea autorilor furtului genții în care se afla suma respectivă. Aceștia sînt: Marius F. (15 ani) și Cătălin M. (17 ani), elevi la Școala Ajutătoare din Tîrgu-Frumos, ambii cu deficiențe mintale grave. Cei doi au mărturisit că au sustras geanta păgubașului, în timp ce acesta se afla la bar. Profitînd de un moment de neatenție generală, Marius a luat geanta și i-a făcut semn prietenului său, să iasă afară. S-au urcat, grăbiți, într-un autobuz, după care, pierzîndu-și răbdarea, au început să scotocească prin geantă. Au fost însă dezamăgiți, deoarece nu au găsit în ea decît cîțiva forinți, pe care i-au păstrat, crezînd că sînt bani vechi. Ei au declarat că, în geantă, mai erau diverse acte și un carnet. Marius și Cătălin susțin că nu au fost curioși să răsfoiască acest carnet, deoarece au un sentiment de repulsie față de școală și, implicit, față de orice carte sau caiet. Imediat ce au coborît din autobuz, au aruncat geanta, crezînd că, astfel, nu vor putea fi învinuiți de comiterea furtului. Mai tîrziu, geanta a fost găsită și înapoiată posesorului, care a reclamat Poliției dispariția a 1100 dolari și 50 mărci, sumă care se afla în carnet. După ce au fost depistați, cei doi băieți au fost supuși unei expertize medico-legale. Investigațiile medicale au arătat că au deficiențe mintale grave, ceea ce i-a convins, în final, și pe anchetatori de faptul că minorii au aruncat geanta, fără să știe de existența valutei. În prezent, poliția continuă cercetările, pentru depistarea persoanei care și-a însușit mărcile și dolarii. **(Laura HUSARU)**

"Scandalul secretarelor", o parodie regizată de conducerea UMF

Rectorul Carol Stanciu vrea să o arunce pe Elvira Săpunaru în ghearele procurorilor

■ *el susține că fosta secretară a Facultății de Medicină a forțat un student basarabean să semneze un memoriu* ■ *la rîndul său, studentul Cogan afirmă că nu a fost silit de nimeni să semneze* ■

Prof. dr Carol Stanciu, rectorul Universității de Medicină și Farmacie "Gr.T. Popa", ne-a declarat că UMF o va reclama la Procuratură pe fosta secretară-șefă a Facultății de Medicină. Rectorul Stanciu susține că prof. ***Elvira Săpunaru*** a comis infracțiunea de ***fals și uz de fals.*** Acuza se referă la faptul că fosta secretară l-ar fi obligat pe studentul basarabean Cogan să semneze un memoriu adresat Ministerului, pe care l-ar fi conceput ea însăși. Reamintim că transferul studentului Sebastian Cogan, de la Facultatea de Bioinginerie la Facultatea de Medicină, a fost tergiversat de conducerea UMF, care a avut nevoie de timp pentru a o "încolți" pe secretara Elvira Săpunaru. Scopul urmărit a fost acela ca ea să plătească "oalele sparte" de decanul Bioingineriei, ***Florin Topoliceanu***, care l-a îndemnat, inițial, pe Sebastian Cogan să se înscrie la această facultate. Conform dosarului său, studentul Cogan nu se putea înmatricula, în 1996, în anul I, decît la Facultatea de Medicină, unde figura pe listă. Schimbarea specialității acestui student cu statut special era exclusiv de competența ministerelor din România și Moldova.

La data de 21 februarie a.c., basarabeanul a prezentat un memoriu la Ministerul Învățămîntului, în care cerea să fie înscris în anul II de studiu, la Facultatea de Medicină Generală. Memoriul relatează, succint, "povestea" transferului și precizează că situația sa nu a fost soluționată. "***Începînd din luna ianuarie a.c., după data de 20 ianuarie, am fost chemat, frecvent, la Rectorat, unde mi s-a spus că nu voi reuși să promovez toate examenele, inclusiv cele din anul II, și că îmi recomandă să mă înscriu în anul I. În timpul sesiunii, această situație a continuat, nefiind lăsat să învăț pentru examene și intimidîndu-mă, sau chiar amenințîndu-mă că nu voi absolvi anul; mi s-a pus în vedere că, dacă nu promovez examenele de diferență, voi fi obligat să mă înscriu în anul I, ceea ce nu este corect***". Conform declarațiilor rectorului Stanciu, acuzațiile pe care i le aduce fostei secretare se bazează pe o discuție cu studentul Cogan. ***"UMF o reclamă pentru fals și uz de fals. Să chemi un student la Decanat, la orele 6 seara, iar o secretară să bată la mașină o scrisoare, pe care ea a formulat-o și să-l oblige pe student să o semneze - sînt fapte extrem de grave. Scrisoarea am primit-o de la Minister. Am vorbit cu studentul și i-am spus «Ești inconștient, de ce ai scris-o?» Ca să-și ușureze situația, așa i-a spus secretara"***, a afirmat rectorul Carol Stanciu.

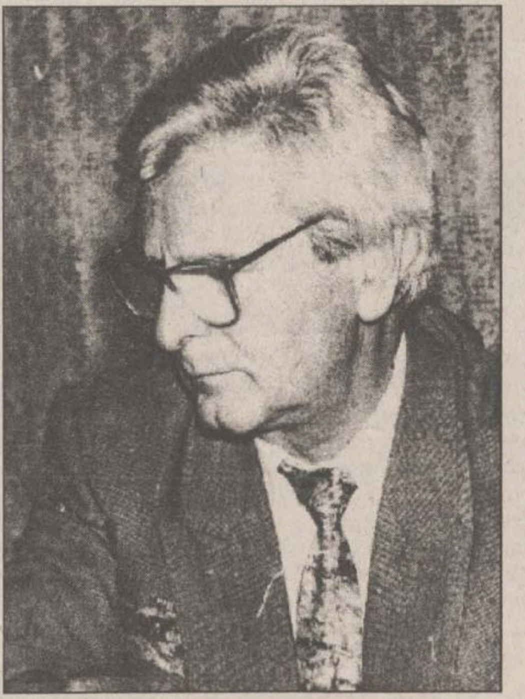

Carol Stanciu, rectorul UMF

Sebastian Cogan ne-a declarat, la rîndul său: ***"Nu m-a obligat secretara să semnez. Cererea am conceput-o împreună; ea a bătut-o la mașină. La momentul acela, eram de acord cu ce era scris acolo. Ceea ce mă interesează, acum, este să aflu în ce an sînt. Nu am dat nici o diferență, pentru că nu era clară situația mea. Nu m-am putut duce nici la laboratoare. Cine ar primi un student, dacă nu se știe în ce an este?"***.

Elvira Săpunaru consideră că acuzațiile care i se aduc de către rectorul Stanciu sînt neîntemeiate și neadevărate. ***"Studentul nu a fost chemat pe ascuns, seara, la Decanat. În acea zi, am stat mai mult la serviciu, deoarece lucram la orarele pentru semestrul II. L-am ajutat pe Sebastian Cogan să formuleze. Inițial, i-am dat o foaie de hîrtie și i-am spus să scrie ministrului ceea ce vrea. Apoi, pentru a cîștiga timp, am bătut-o la mașină. Memoriul a fost scris într-un singur exemplar, i-am dat două xerocopii, pe care le-a semnat. El a mers de bunăvoie la Minister, nu l-a obligat nimeni. Conținutul memoriului corespunde cu realitatea, toate cele prezentate pot fi verificate"***, a mai precizat Elvira Săpunaru. **(Alina ȚIȚEI)**

"Statul e ca o femeie puturoasă, care nu muncește nicăieri"

Reforma economică propusă de Guvernul Ciorbea presupune trimiterea în șomaj a sute de mii de oameni. Ca o contrapondere, a declarat premierul, guvernul va sprijini dezvoltarea întreprinderilor mici și mijlocii, considerate principalul sector ce va absorbi forța de muncă. Victor Ciorbea nu a precizat, însă, în ce mod dorește să sprijine micii întreprinzători. Eventualele măsuri, în acest sens, sînt așteptate de patroni cu sufletul la gură, pentru că, pînă în prezent - spun ei - statul n-a făcut decît "să ne dea cu o mînă și să ne ia cu două". Birocrație, impozite nejustificat de mari, indolența funcționarilor din serviciul public, lipsa unor condiții de creditare avantajoase, controale peste controale sînt cîteva dintre necazurile pe care patronii consideră că le au datorită statului. În materialul de față, vom încerca o trecere în revistă a acestora, marcînd și punctele în care Guvernul Ciorbea este așteptat să acționeze.

În România, patronii sînt priviți ca o specie mai ciudată

Românii, "beneficiind" de binecunoscutul stil balcanic, nu au putut, încă, renunța la ideea că "privatizat înseamnă că-i plin de bani". Fără-ndoială, de multe ori, aceasta este o sintagmă plină de adevăr. Ei îi privesc pe patroni ca pe o specie mai ciudată : îi invidiază, îi și urăsc puțin.

Poate că cei mai mulți dintre patroni - îndeosebi cei mici, care rulează sume neînsemnate de bani - își blestemă zilele pentru că, în urmă cu patru-cinci ani, s-au decis să-și ia soarta în mîinile proprii. Ce-au făcut, de fapt? S-au înhămat la o muncă titanică și istovitoare, de cîte 12-14 ore pe zi, au albit, chinuindu-se să facă bani, pentru ca să-și plătească impozitele, au uitat ce înseamnă să fii capul familiei, au îmbătrînit tot stînd pe la cozile "birocrației privatizării". Și, pînă la urmă, mulți dintre ei nici măcar nu s-au îmbogățit. Că, poate, cîștigă mai mult decît atunci cînd lucrau în fabrică, da, dar e normal. Dar cîți dintre micii întreprinzători și-au ridicat vile pe dealul Copoului? Cîți dintre ei pleacă, anual, într-o excursie în străinătate? Puțini. Că au reușit să-și cumpere un autoturism la mîna a doua, că s-au mutat de la două camere la trei, că își permit să le cumpere copiilor două perechi de blugi pe an - da, cam astea ar fi realizările. Dar cu ce preț? Nu poți răspunde decît dacă ai fost în pielea lor. Adevărat, și în Vest, patronii muncesc zi lumină, dacă vor să aibă bani. Diferența este că, acolo, ai în Stat, dacă nu un prieten, măcar un partener echitabil, în nici un caz, un dușman.

Dar, la noi, ***"legile sînt făcute să-ți ia pielea de pe tine. Nici o lege nu-i creată în folosul cetățeanului; toate-s date ca să-ți ia bani. Și cu ce te-ajută statul? Cu nimic. La noi, statul e ca o femeie din aceea care are o gospodărie, dar nu muncește, stă degeaba, e și puturoasă, pe deasupra, așteaptă să-i aducă bani bărbatul și mai are și pretenții. Statul ne ia totul"***, afirmă Mariana Varvara, patroana S.C. TUDOR MAGNUM PLUS SRL, o firmă care are patru angajați.

Necazurile patronului cu statul încep încă de la înființarea societății

Înregistrarea unei firme este foarte greoaie, necesită obținerea unei multitudini de autorizații. Cînd umblă pentru întocmirea actelor, pentru a-și deschide o firmă, patronul ia contact, prima dată, cu birocrația de care, peste cîtva timp, se va sătura pînă peste cap. Căci, lună de lună, patronul trebuie să stea pe la diferite cozi, pentru diferite acte. "***Coadă interminabilă la Direcția Muncii, ca să depui copii după statele de salarii. Apoi, stai la rînd să plătești TVA-ul. Stai la alt rînd, ca să-ți plătești impozitele. Aleargă la bănci, du-te să plătești chiria, lumina, telefonul, reînnoiește nu știu ce autorizație, depune nu știu ce situație. De ce trebuie făcute toate, lunar? Unele s-ar putea înregistra semestrial, sau trimestrial. Cine-i cinstit oricum plătește"***, este de părere Mariana Varvara. De altfel, nu mai e un secret pentru nimeni că înspăimîntătoarea birocrație din aparatul de stat a fost unul dintre motivele care i-a ținut departe - sau i-a fugărit - pe investitorii străini. "***O dezorganizare și o lipsă de eficiență perfecte. Te poartă pe drumuri, la infinit. Ba că nu au program, ba că nu-s gata actele; du-te acolo, du-te dincolo. Degringoladă"***, caracterizează serviciile publice dr Ioan Savinescu, medic stomatolog, cel care conduce cabinetul particular EDENTA. .

O altă problemă care-i nemulțumește pe patroni o constituie impozitele. "***Nu e normal să se aplice același impozit tuturor. Corect ar fi să existe o diferențiere, în funcție de profilul de activitate și de profitul obținut. Să existe impozite eșalonate pentru cel care are profit 500.000 lei, două milioane, un miliard etc. Să fie un impozit diferențiat și în funcție de serviciul pe care-l aduci societății. De ce s-a renunțat, total, la scutirea de impozit? Nu e normal, pentru că, așa, nu ți se mai acordă nici o șansă, din start"***, afirmă dr Ioan Savinescu.

Legea este neclară și lasă loc interpretărilor

Comisioanele băncilor și condițiile pe care ele le impun, pentru eliberarea unui credit, sînt, iarăși, niște poveri de nesuportat pentru privatizați. "***Ca să-mi plătesc un furnizor, prefer să-i trimit banii prin poștă. Avantaje: el primește banii în două ore - și nu în patru zile, cum operează banca - iar eu achit o taxă mai mică decît comisionul bancar. Apoi, dacă am un depozit de 10 milioane, ei îmi plătesc, în bătaie de joc, o dobîndă de nimica toată. Dar, dacă ar fi să cer de la ei 10 milioane, ar fi jale cîtă hîrțogăraie ar necesita și ce dobîndă ți-ar cere (80, 90, 120 la sută). Nu, decît să iau un credit de la bancă, mai bine-mi dau un pumn în cap"***, afirmă Mariana Varvara, contabilă cu o vechime de 33 de ani. În plus, pentru acordarea unui credit, sînt necesare garanții costisitoare. ***"Ori, în Germania, de pildă, un coleg de breaslă se duce la bancă și obține 300.000 de mărci, garantînd cu însăși profesiunea și cu inițiativa sa. Și, cînd citesc despre cei care au primit credite preferențiale cu 18% dobîndă, îmi vine să-i împușc. Asta înseamnă că sistemul bancar din România are posibilitatea de a da asemenea credite, cu dobîndă redusă."***, spune dr Ioan Savinescu.

În sfîrșit, o problemă foarte interesantă este ridicată de Mariana Varvara. Aceasta spune că, de multe ori, legea este neclară și lasă loc la interpretări. Din teama de a nu greși - greșeală care este urmată de o amendă de milioane, chiar dacă tu nu ai vrut să înșeli statul, ci, pur și simplu, nu ai știut - simți nevoia de a te informa, de a afla cum e mai bine să procedezi. "***Dar nu ai cui să te adresezi. Nu există nici un serviciu public pentru agenții economici, unde să mergi să te luminezi într-o problemă***", susține Mariana Varvara. Prin urmare, care sînt șansele viitorilor mii de șomeri de a-și deschide o tonetă, un chioșc, un cabinet, o afacere proprie? ***"În condițiile actuale, nici una. Dacă pleci, acum, la drum, te mănîncă, sigur, cîinii"***, e de părere dr Ioan Savinescu. "***Eu nu m-aș mai încumeta la așa ceva. Șansa celor tineri? Să muncească cu spatele. Atît. Sau să fugă din țară. Pentru că o tonetă, acum, înseamnă un milion - deschiderea firmei, alt milion - bani pentru marfă, alt milion - chiria (asta, dacă găsești spațiu). E jale***", se arată pesimistă Mariana Varvara. **(Gynella PARFENIE)**

GRUPUL FINANCIAR GELSOR oferă:

- vînzarea / cumpărarea de acțiuni la Bursă sau pe piața extrabursieră
- distribuirea de unități de fond la Fondul Național de Investiții (FNI)
- cotarea la Bursă
- finanțarea prin emisiunea de acțiuni și obligațiuni

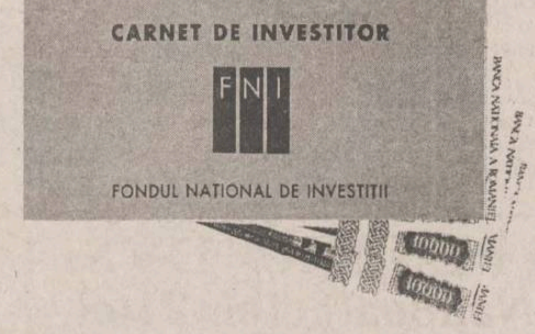

Valoarea nominală a Unității de Fond la 15 noiembrie 1995	10.000 lei
Valoarea la zi a Unității de Fond	31.367 lei
Creșterea față de săptămîna precedentă:	4%
Creșterea față de 1.01.1997:	23,85%
Creșterea față de valoarea nominală:	213,7%

Unitățile de Fond le puteți cumpăra de la: Agenția GELSOR, **Iași, str. Moara de Foc nr. 35, parter, tel. 032/216253.**

FNI FONDUL NAȚIONAL DE INVESTIȚII

GELSOR

Relații suplimentare la tel. 01/3305470

Autorizat de Comisia Națională a Valorilor Mobiliare cu nr. 159/1995

EPSON COMPAQ Konica Microsoft Bull Verbatim ciel ZENITH DATA SYSTEMS PARKER

CENTRU AUTORIZAT
DISTRIBUȚIE, ASISTENȚĂ TEHNICĂ, SERVICE
SC UNITRADE SYSTEMS SRL, Bd. Copou 4
Magazin QUARTZ, Bd. Independenței Y1+Y2
Tel.: 004-032-216413, 216412, 146152
Fax.: 004-032-216412, 146152.

US UNITRADE SYSTEMS

Toxicomanii și sinucigașii vor avea un spital al lor

Clinica de Toxicologie de la Spitalul Socola va fi deschisă în cel mult două săptămîni, dacă Direcția Sanitară va mai aloca 15 milioane de lei. Urgențele medicale vor fi rezolvate cu ajutorul unei echipe de medici, care va fi condusă, se pare, de dr Mihai Frasin, șeful Clinicii Medicale de la Spitalul de Urgențe. ***"La Spitalul de Urgențe, vor fi trimiși, în continuare, bolnavii aflați în stare de comă, ca urmare a consumului de medicamente, droguri sau băuturi alcoolice, iar la secția de Toxicologie de la Socola, vor ajunge cazurile mai puțin grave de intoxicații"***, ne-a declarat conf. dr Petru Boișteanu. Dr Mihai Frasin prognozează că secția de Toxicologie poate să-și înceapă activitatea chiar de săptămîna viitoare: "***Pentru început, poate să funcționeze și cu un singur nivel. Dar, este important să deschidem secția, pentru că este singura din țară și, pe parcurs, se pot obține și finanțări externe***". **(Cristina PETRACHE)**

ASTRA SA
SOCIETATE DE ASIGURARE-REASIGURARE

oferă prin:
Sucursala Iași, str. Gării nr. 4 (Rîpa Galbenă). Tel. 146881, fax 216707
Agenția Pașcani, str. Moldovei, bl. T5, parter. Tel./fax 763653

ASIGURAREA OBLIGATORIE DE RĂSPUNDERE CIVILĂ AUTO

- Asigurarea autovehicolelor CASCO, CARTE VERDE, CMR.
- Asigurarea călătorilor.
- Asigurarea bunurilor pe timpul transportului (CARGO).
- Asigurarea bunurilor pentru pagube produse de incendiu, alte calamități, furt.
- Asigurarea șantierului și a răspunderii constructorului.
- Asigurarea mașinilor și instalațiilor pentru avarii accidentale.
- Asigurarea banilor și a altor valori.
- Asigurarea de accidente a angajaților.
- Asigurarea medicală pentru călătorii în străinătate.
- Asigurarea pentru toate riscurile echipamentelor electronice (calculator, fax, copiator etc.).

ASTRA PREIA RISCUL!

Societatea ASTRA este recunoscută pentru plata promptă și corectă a daunelor.

UTILAJE FRIGORIFICE
ITALIA
CONGELATOARE, VITRINE ORIZONTALE SI VERTICALE, CAMERE FRIGORIFICE, AGREGATE PENTRU DULAPURI
PLOIEȘTI - ICRA-BUCEGI (zona XENIA)
tel/fax 044/110891; 044/161113

NOU
FABRICĂ DE CUIE
SC ELADANA PROD COM SRL
Oferă toată gama de cuie.
Prețuri avantajoase!
Relații la tel./fax: 034-271841

Centrul Cultural Francez
din Iași
organizează
în perioada 10 - 14 martie 1997
înscrieri pentru
Cupa de franceza afacerilor (Le Mot d'Or), concurs ce va avea loc pe **18 martie 1997, la ora 12.30**, la Facultatea de Științe Economice.

Concursul, dotat cu numeroase premii în cărți, dicționare, marele premiu fiind o excursie de o săptămînă la Paris, se adresează studenților de la Universitățile de Stat și particulare, care studiază sau nu limba franceză. Participanții la concurs trebuie să dețină cunoștințe de specialitate (Științe Economice), spirit creator în găsirea echivalentelor în limba franceză a termenilor românești de afaceri, dar mai ales în crearea de termeni în limba română, capabili să numească realități pentru care se folosesc termeni din engleză sau franceză.

Informații suplimentare se pot afla la secretariatul Facultății de Științe Economice și la sediul Centrului Cultural Francez (Bd. Copou nr. 26), unde au loc și înscrierile.

CÎND TOATĂ LUMEA SCUMPEȘTE, "UMARO" IEFTINEȘTE!
UMARO SA ROMAN • Str. Mihai Viteazul 3-5
ÎN PERIOADA 1-31 MARTIE ACORDĂM REDUCERI DE PREȚURI DE 3 PÎNĂ LA 9% în echivalent USD cu plata în lei la cursul zilei (BNR)

Pe grupe:
• mașini de tîmplărie
• ferăstraie circulare
• mașini de cepuit
• mașini de șlefuit
• mașini de rindeluit
• Toate accesoriile speciale pentru mașinile de prelucrarea lemnului

Contactați-ne urgent la telefon: 033/726735; 731124; fax 034/119966; 033/731485

MONITORUL INTERN

Pentru prevenirea eventualelor neînțelegeri

Coaliția majoritară a decis crearea unor comisii specializate pe domenii de activitate

Președinții PNȚCD, PD și UDMR au convenit să înființeze o serie de comisii de specialitate, care să discute modificări în domeniul bancar, la nivelul conducerilor regiilor naționale strategice și să rezolve neînțelegerile pe plan local - apărute între formațiunile participante la guvernare, a declarat, sîmbătă, agenției Mediafax, președintele PNȚCD, Ion Diaconescu. El a precizat că aceste comisii vor fi formate din cîte doi reprezentanți din fiecare formațiune. Ele vor degreva conducerile partidelor de munca de rutină apărută în cadrul negocierilor. Decizia finală va aparține însă liderilor coaliției majoritare. Această hotărîre a fost luată la întîlnirea de vineri seara, de la Cotroceni, dintre președintele Emil Constantinescu, premierul Victor Ciorbea și liderii PNȚCD - Ion Diaconescu, UDMR - Marko Bela și PD-Petre Roman.

Generalul Degeratu iese în lume

Șeful Statului Major General al Armatei Române participă la un colocviu pe teme de securitate

Șeful Statului Major General al Armatei Române, general de divizie dr. Constantin Degeratu, va participa, la Atena, în perioada 10-14 martie, la un colocviu pe probleme de securitate în contextul noilor evoluții ale Uniunii Europei Occidentale și Alianței Nord-Atlantice, informează MApN. Constantin Degeratu va prezenta, în cadrul colocviului organizat de Adunarea Parlamentară a Uniunii Europei Occidentale (UEO), o expunere referitoare la interesele de securitate ale României, în calitate de țară central-europeană, angrenată activ în procesul de integrare în structurile politico-militare europene și euro-atlantice. Cu prilejul prezenței sale la Atena, Constantin Degeratu se va întîlni cu șeful Statului Major General al Apărării din Republica Elenă, general de armată Athanasios Tzoganis. Cei doi vor analiza noi posibilități de cooperare militară bilaterală și în cadrul Parteneriatului pentru Pace.

Urmează controale la sînge

Guvernul a aprobat structura Comisiei de coordonare, avizare și atestare a jocurilor de noroc

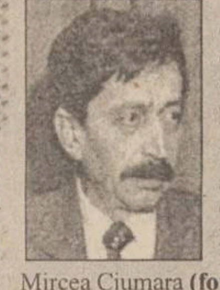

Structura Comisiei de coordonare, avizare și atestare a jocurilor de noroc a fost stabilită printr-o Hotărâre de Guvern, aprobată în ședința de vineri, a declarat, pentru Mediafax, ministrul Finanțelor, Mircea Ciumara **(foto)**. Comisia este alcătuită din Mircea Ciumara, ministrul Finanțelor, Dan Rușanu, ministru secretar de stat la Departamentul veniturilor statului, Valentin Baban, directorul general al Direcției impozitelor, Gică Dănilă, comisarul general al Gărzii Financiare, Pavel Abraham, șeful Inspectoratului General al Poliției, Liviu Hagea, secretar de stat la Ministerul Comerțului și Industriei, precum și un secretar de stat de la Ministerul Turismului. Prin noua structură este modificată componența Comisiei stabilită prin H.G. 181/1992, care includea și un reprezentant al Regiei Autonome a Loteriilor și Pronosticurilor Sportive din România. La propunerea ministrului pentru Relația cu Parlamentul, Bogdan Niculescu-Duvăz, s-a renunțat la reprezentantul R.A. "Loteria Națională", pe motiv că această instituție ar avea interese majore în organizarea și avizarea activității jocurilor de noroc.

Au început neînțelegerile în sînul coaliției aflate la putere

Constantinescu cedează în fața presiunilor partidului lui Petre Roman

■ *concesiile făcute de Emil Constantinescu și Ion Diaconescu dau naștere la frămîntări și în rîndurile PNȚCD*

Continuare din pagina 1A

Presiunile referitoare la această limită, de 50 hectare, au venit în principal din partea Partidului Democrat, dar și din partea Executivului, prin premierul ***Victor Ciorbea***, participant și el la întîlnirea celor trei lideri. Deși liderii PD declaraseră anterior că vor susține un barem maxim de doar 20, eventual 30 de hectare, la întîlnirea de ieri aceștia au susținut ca limita pînă la care se pot face reconstituirile de proprietate să rămînă tot la 10 hectare, atît cît prevede și actuala Lege 18.

A doua zi după conferința de presă de la Iași, deputatul țărănist ***Vasile Lupu***, prins pe picior greșit, preciza: ***"Dacă se renunță la procedura de urgență, cred că proiectul de lege nici măcat nu va mai trece în această sesiune parlamentară. Sînt surprins de declarațiile liderilor de partide. IAS-urile dețin foarte multe terenuri fără titluri. La fel și majoritatea asociațiilor agricole, care exploatează pămînturile de cîțiva ani, fără să aibă titluri. Aceasta antrenează conflicte între salariați și foștii proprietari, și văd consecințe foarte grave. Cel puțin pentru aceste cazuri trebuia să se lămurească lucrurile. Deci să se facă o delimitare clară a terenurilor proprietate de stat și proprietate particulară. Proiectul nostru ar fi lămurit aceste lucruri."*** Tot ieri, președintele Comisiei de agricultură a Camerei Deputaților, ***Gheorghe Cristea***, declara: ***"Guvernul nu poate aduce amendamente la acest proiect, pentru care s-a muncit mai bine de un an de zile. Guvernul poate, cel mult, să prezinte anumite puncte de vedere."*** Totodată, Cristea nu a exclus o serie de frămîntări în cadrul PNȚCD, legate de aceste concesii făcute de liderul partidului, ***Ion Diaconescu***. În termeni vehemenți a fost criticată această atitudine a liderului țărănist și de către ***Dan Drăghici***, liderul sindicatului producătorilor agricoli PROPACT: ***"Se pune la cale trădarea țărănimii. Proiectul Lupu-Cristea este foarte bun. Nu-l înțeleg pe Ion Diaconescu și pe ceilalți. Restituirea a numai 10 hectare este o copie palidă a ideii FSN, din 1990."***

Reamintim că dezbaterea Proiectului de modificare a Legii 18 în regim de urgență a fost decisă joi, prin votul plenului Camerei Deputaților. O modificare a procedurii de dezbatere implică o decizie a Biroului Permanent al Camerei, care să fie supusă aprobării plenului.

Proiectul de lege inițiat de Vasile Lupu a fost amendat la întîlnirea liderilor coaliției majoritare

PNLCD a fost restructurat

■ *la congresul disidenților de la Sibiu a fost barată calea spre conducerea absolută a lui Niculae Cerveni*

PNLCD - gruparea Popovici a decis sîmbătă, în cadrul congresului de la Sibiu, modificarea substanțială a statutului partidului.

Aceasta constă în faptul că deciziile pot fi luate numai de Biroul Executiv al partidului, format din 15 membri și doi supleanți. De asemenea, conducerea partidului va fi formată din trei copreședinți, care își vor exercita funcția prin rotație, după fiecare șase luni. ***Constantin Muller***, unul dintre organizatorii congresului, declara că modificările de statut au avut la bază eliminarea conducerii dictatoriale de pînă atunci. ***Tiberiu Vladislav*** a mai propus ca toți cei aleși sau numiți în funcții prin intermediul PNLCD să achite o cotizație de 4% din veniturile realizate.

După congres, ministrul Stănescu a declarat: ***"Cerveni va suferi un eșec, în cazul în care va contesta în instanță Congresul PNLCD de la Sibiu."*** De asemenea, Stănescu consideră că, în urma suspendării sale din funcția de președinte al partidului, Cerveni a devenit simplu membru PNLCD. Senatorul de Bacău Tiberiu Vladislav a declarat, la rîndul său: ***"Scopul nostru principal este de a face unificarea liberală o dată cu Congresul PNL, din luna mai."***

De partea cealaltă, ***Niculae Cerveni*** **(foto)** a apreciat Congresul de la Sibiu drept ***"un atentat împotriva unei persoane juridice de drept public"***, pentru el, acest congres fiind ***"o adunătură total neavenită, care n-are nici un drept"***. ***"Ar trebui ca Parchetul General să se sesizeze din oficiu asupra acestor acte gangsterești"***, a mai adăugat el, menționînd legea Partidelor.

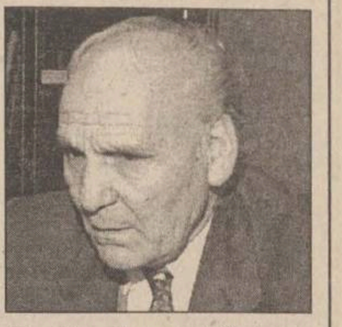

Reamintim că, în data de 22 februarie, Consiliul Național al PNLCD, convocat de Niculae Cerveni, a decis excluderea din partid a organizatorilor Congresului de la Sibiu, printre care și ministrul Tineretului și Sportului, Sorin Stănescu, Constantin Muller și Tiberiu Vladislav. La rîndul lor, aceștia au anunțat suspendarea lui Cerveni din funcția de președinte al PNLCD. **(Claudiu RAUS)**

Președintele țării - în schimb de experiență la Vaclav Havel

■ *vizita președintelui României în Cehia vizează dezvoltarea relațiilor economice bilaterale*

Vizita președintelui ***Emil Constantinescu*** la Praga va viza, în principal, îmbunătățirea relațiilor economice dintre România și Cehia, volumul schimburilor comerciale fiind, în prezent, extrem de scăzut.

Constantinescu va fi însoțit, în vizita oficială de două zile, de ministrul Comerțului și Industriei, ***Călin Popescu Tăriceanu***, de ministrul Reformei, ***Ulm Spineanu***, precum și de președintele FPS, ***Sorin Dimitriu***. Cei trei demnitari vor lua un mic dejun de lucru cu 20 de oameni de afaceri cehi, printre care și președintele holding-ului Skoda. Compania cehă este interesată de modernizarea unor centrale electrice din România, care au fost construite, în cooperare, de cele două țări. De asemenea, firma Skoda dorește să se implice în domeniul siderurgic și în producția de tramvaie și vagoane de metrou. Sorin Dimitriu le va prezenta oamenilor de afaceri cehi o listă cu întreprinderile românești ce pot fi oferite spre vînzare.

În privința extinderii Alianței Nord-Atlantice, România mizează pe sprijinul Cehiei pentru aderarea în primul val la NATO, avînd în vedere că secretarul de Stat american, Madeleine Albright, este de origine cehă. La rîndul său, România se angajează să susțină aderarea Cehiei la zona de Cooperare Economică la Marea Neagră.

Președintele Cehiei, ***Vaclav Havel***, și-a contramandat toate întîlnirile programate pentru săptămîna trecută, pentru a nu risca o complicare a gripei de care a suferit, ceea ce ar fi putut duce la anularea întrevederii cu omologul său român, Emil Constantinescu. Întîlnirea va avea loc la Palatul prezidențial din Praga, ce va fi închis, pentru scurt timp, turiștilor.

Șeful statului român se va întîlni, pe parcursul celor două zile ale vizitei, cu președinții celor două Camere ale Parlamentului ceh, cu premierul ***Vaclav Klaus***, cu ministrul de Externe și cu cel al Apărării. Constantinescu va rosti un discurs în limba latină la Universitatea Karolinska, în fața unui auditoriu de studenți și profesori, și se va întîlni cu primarul capitalei cehe. De asemenea, președintele României va depune o coroană de flori în Piața Vencenslas. Emil Constantinescu va străbate pe jos tot centrul capitalei cehe și va bea o bere într-o berărie situată lîngă ambasada României din Praga, berărie care constituie locul obișnuit de întîlnire al intelectualilor cehi.

Cinci ani de la declanșarea războiului de la Nistru

"Transnistria este un fel de Abhazie de șes"

La cinci ani de la declanșarea conflictului nistrean, BBC a transmis un documentar care analizează cauzele și efectele războiului de la Nistru.

În debutul documentarului, BBC a reamintit cronologia evenimentelor care au precedat declanșarea sa: ***"În anii 1988-1989, în RSS Moldovenească ia amploare o puternică mișcare națională, ca reacție la politica de deznaționalizare a populației băștinașe de către autoritățile sovietice comuniste. La 31 august 1989, Sovietul Suprem al RSS Moldovenească acordă statutul de limbă de stat limbii române și decide revenirea la alfabetul latin. Toate acestea, sub presiunea mai multor zeci de mii de demonstranți și în ciuda împotrivirii politicienilor rusofoni. La 2 septembrie 1990, la Tiraspol este proclamată așa-numita RSS Nistreană. Gărzile transnistrene și alte formațiuni paramilitare se înarmează metodic din contul dotării trupelor rusești staționate în regiune. Toate aceste evenimente sunt însoțite de mai multe încercări ale forțelor de poliție de a restabili ordinea constituțională, încercări soldate cu primele victime din ambele părți. La 27 august 1991, Parlamentul de la Chișinău a adoptat Declarația de independență a Republicii Moldova. În această perioadă, în regiunea transnistreană sosesc numeroase detașamente de cazaci, din mai multe regiuni ale Rusiei, cu scopul de a consolida militar autoproclamata Republică Nistreană".***

Incidentul de la Dubăsari - o localitate de pe malul stîng al Nistrului - care a declanșat războiul, este evocat în documentarul BBC de ***Victor Bîrsan***, membru al Comitetului român Helsinki pentru apărarea drepturilor omului și expert în probleme moldovenești: ***"Totul a început în legătură cu un conflict la o Casă de Cultură. În urma acestui incident, care se consuma în jurul orei 22:00, a fost chemată Miliția. Lucrul acesta este primul element foarte ciudat, pentru că Miliția din Dubăsari nu era niciodată pusă să intervină pentru aplanarea conflictelor, pentru că ea avea un rol eminamente politic, lumea nu avea încrederea în ea. Poliția era cea care asigura ordinea în oraș. În timp ce comandantul Miliției separatiste se îndrepta către locul incidentului, a fost împușcat. Acest incident a fost folosit de către gardiștii cazaci și Miliția separatistă ca pretext pentru a ataca Poliția moldovenească. Poliția a fost atacată. Ea, practic, nu avea arme și muniții, era lipsită de posibilitatea de a se apăra. Echipajul a fost capturat și după aceea a fost eliberat, iar Poliția s-a retras la Cocieri, un sat la cțiva kilometri de Dubăsari. Interesant de reținut că Poliția a fost ținută de Chișinău fără arme și muniții. Dacă ea ar fi putut respinge acel atac, poate că lucrurile nu mergeau mai departe. La Cocieri, unde Poliția s-a retras în noaptea dintre 1 și 2, în ziua de 2, au trecut niște detașamente de gardiști cu blindate care au tras în populația civilă. A fost omorîtă o femeie care mergea pe stradă cu copilul de mînă și încă doi țărani. Asta a produs exasperarea populației și a polițiștilor, care erau atunci în școala din Cocieri, și împreună cu cîțiva vînători din sat, cu ce forțe au avut, niște oameni disperați au încercat să-și facă rost de arme, atacînd o mică garnizoană care ținea de Armata a 14-a, o unitate pentru apărare civilă, lipsită de importanță. Practic, au fost lăsați să ia arme de acolo fără nici o ripostă. Deci, au fost cumva încurajați să se înarmeze. Au făcut lucrul acesta fiindcă Chișinăul nu le-a dat arme. După acest incident, se dă un comunicat de la Moscova, de la Centrul de presă al Forțelor CSI, în care se spune că formațiuni paramilitare ale Moldovei atacă armata, care este disciplinată, dar are și ea o limită de suportabilitate și, dacă lucrurile continuă așa, va trebui să intervină. La aceasta Chișinăul nu dă nici un răspuns. Acesta este elementul care declanșează războiul".***

BBC remarcă faptul că războiul s-a declanșat la 2 martie 1992, ziua în care Republica Moldova era admisă în ONU, președintele de la acea dată, Mircea Snegur, aflîndu-se la New York. Luptele s-au desfășurat pe durata a patru luni.

În continuarea documentarului, sînt prezentate cîteva opinii cu privire la vinovații declanșării acestui război. ***Mircea Snegur,*** care era președinte la acea dată, a ***afirmat: "Conflictul a fost dezlănțuit de separatiștii din Transnistria, fiind foarte bine susținuți de forțele rusești și pro-rusești din această zonă, conflictul fiind plămădit chiar în Kremlin".***

Alexandru Caraman, vicepreședinte al autoproclamatei Republici Moldovenești Transnistrene, are însă altă opinie. În declarația făcută BBC, el acuză Chișinăul: ***"Noi socotim că vinovatul este acela care a început agresiunea. În fiecare conflict, în fiecare război, cineva începe și cineva termină. În cazul de față, l-au început vecinii noștri, adică Republica Moldova".*** Punctul de vedere al Tiraspolului își găsește susținători și pe malul drept al Nistrului, în special în rîndul rusofonilor, care reprezintă o treime din populația Republicii Moldova - comentează BBC. O altă opinie are Victor Bîrsan, care în declarația făcută postului amintit afirmă că acest conflict a fost inițiat de la Moscova: ***"A existat o adevărată politică a războaielor periferice, cum a fost în Nagorno-Karabah, între Armenia și Adzerdbaidjan, cum a fost în Abhazia, cu Abhazia și Gruzia. Transnistria este un fel de Abhazie de șes. Situația a fost similară și există documente care arată legătura dintre Ministerul de Interne de la Tiraspol și cel din Abhazia".***

Începînd cu data de 06.03.1997

RATC Iași

practică următoarele tarife pentru călătoriile pe mijloacele de transport în comun:

o călătorie cu tramvaiul, autobuzul și troleibuzul - 800 lei
un bilet cu două călătorii -1600 lei

ABONAMENT PENTRU 30 ZILE CALENDARISTICE:

	Salariați	Pensionari
- una linie	23.000 lei	11.500 lei
- două linii	45.000 lei	22.500 lei
- toate liniile din oraș	65.000 lei	32.500 lei
- liber la purtător	130.000 lei	

Pentru traseele exterioare biletele și abonamentele se eliberează pe zone km astfel:

			Abonamente	
		o călătorie	Salariați	Pensionari
- zona I	0 - 5 km	1.400 lei	27.000 lei	13.500 lei
- zona II	5 - 10 km	1.600 lei	42.000 lei	21.000 lei
- zona III	10 - 15 km	2.000 lei	54.000 lei	27.000 lei
- zona IV	15 - 20 km	2.200 lei	67.000 lei	33.000 lei

Taxa de călătorie (amenda) plătită în mijloacele de transport este de 20.000 lei.

O NOUĂ ADRESĂ INTERESANTĂ PENTRU DVS. !
IAŞI, Str. I.C. Brătianu, 20 - 22 (lângă Teatrul Naţional), Tel. 210872

OFERTĂ COMPLETĂ XEROX

◆ **XEROX Document Centre** - un loc în care se rezolvă urgent și bine toate problemele legate de documentele Dvs. de lucru (**copiere alb/negru și color, copiere cărți, copiere planșe cu mărire - micșorare A3 - A0 pe hârtie, calc sau film, îndosariere și protejare documente**);

◆ **Vânzări echipamente și consumabile XEROX** (la dispoziția Dvs. se află o expoziție cu întreaga gamă de echipamente comercializate de firma **XEROX** în ROMÂNIA);

◆ **Service pentru echipamente XEROX** prestat de singurul Agent Autorizat **XEROX** din Iași, firma GIROS COMPANY S.R.L. Iași.

INVESTIȚI ÎNCREDERE ÎN
◆CALITATE **XEROX**
◆FIABILITATE **XEROX**
◆SERVICE **XEROX** !

XEROX
DOCUMENT
CENTRE

MONITORUL EXTERN

Încercau să treacă granița dintre Tadjikistan și Afghanistan

Grănicerii ruși au ucis șase persoane

Șase persoane care încercau să treacă granița tadjiko-afghană au fost împușcate de grănicerii ruși, a anunțat, ieri, un purtător de cuvînt al trupelor de graniță, citat de REUTER. Incidentul s-a petrecut la granița dintre Tadjikistan și Afganistan, sîmbătă noaptea. Patru persoane care încercau să treacă granița dinspre Afghanistan au fost ucise, alte două persoane fiind reținute. Asupra lor au fost găsite 74 de kilograme de opiu.

După numai 15 minute, grănicerii ruși de la un post aflat în apropiere au fost atacați cu focuri de armă de către persoane aflate în partea tadjikă a graniței. Doi dintre atacatori au fost uciși, iar un grănicer rus a fost rănit ușor. Guvernul tadjik și opoziția islamistă au semnat, sîmbătă, un acord militar care reprezintă un pas important către un acord de pace în regiune. Acordul, semnat la Moscova, în prezența ministrului rus de Externe, Evgheni Primakov, și a emisarului special al ONU pentru Tadjikistan,, Gerd Merrem, prevede un plan în patru etape pentru integrarea forțelor opoziției în cadrul armatei din Tadjikistan.

Rusia are, în Tadjkistan (fostă republică sovietică), un număr important de trupe, care îndeplinesc atît misiuni de menținere a păcii, cît și de pază a granițelor.

Sudul Egiptului

Incendiu uriaș într-un hotel plutitor

Un uriaș incendiu a izbucnit, sîmbătă, într-un hotel plutitor din sudul Egiptului, însă toți cei 75 de turiști francezi, precum și cei 30 de angajați ai hotelului au fost evacuați și sînt nevătămați, transmite AP, citînd oficiali ai poliției egiptene. Oficialii, vorbind sub condiția păstrării anonimatului, au afirmat că focul a izbucnit în primele ore ale dimineții de sîmbătă, în spălătoria vasului de lux "Nile Majesty", care efectua o croazieră pe Nil. Pasagerii dormeau la ora izbucnirii incendiului. Vasele de salvare ale poliției i-au evacuat pe turiști și pe angajați, transportîndu-i spre un alt hotel din orașul egiptean Aswan (700 km sud de Cairo).

Accident

Doi soldați din Singapore au murit în Noua Zeelandă

Doi soldați din Singapore au murit și alți 12 militari au fost răniți, ieri, cînd o mortieră a explodat accidental în timpul unor exerciții militare din Noua Zeelandă. Este cel de-al doilea incident în care sînt implicați soldați din Singapore aflați la baza de antrenament Waiouru, din Noua Zeelandă. Luna trecută, un soldat din Singapore a murit și un altul a fost rănit cînd automobilul de teren cu care se deplasau s-a răsturnat.

Dintre soldații răniți ieri, 11 erau din Singapore, cel de-al 12-lea fiind din Noua Zeelandă. Răniții au fost transportați cu elicopterele la un spital militar din apropiere. Soldații din Singapore au sosit la Waiouru la începutul lunii februarie și urmează să se întoarcă în țară în aprilie. Soldații din Singapore se antrenează de obicei în Noua Zeelandă, din cauza lipsei de facilități și spațiu din propria țară.

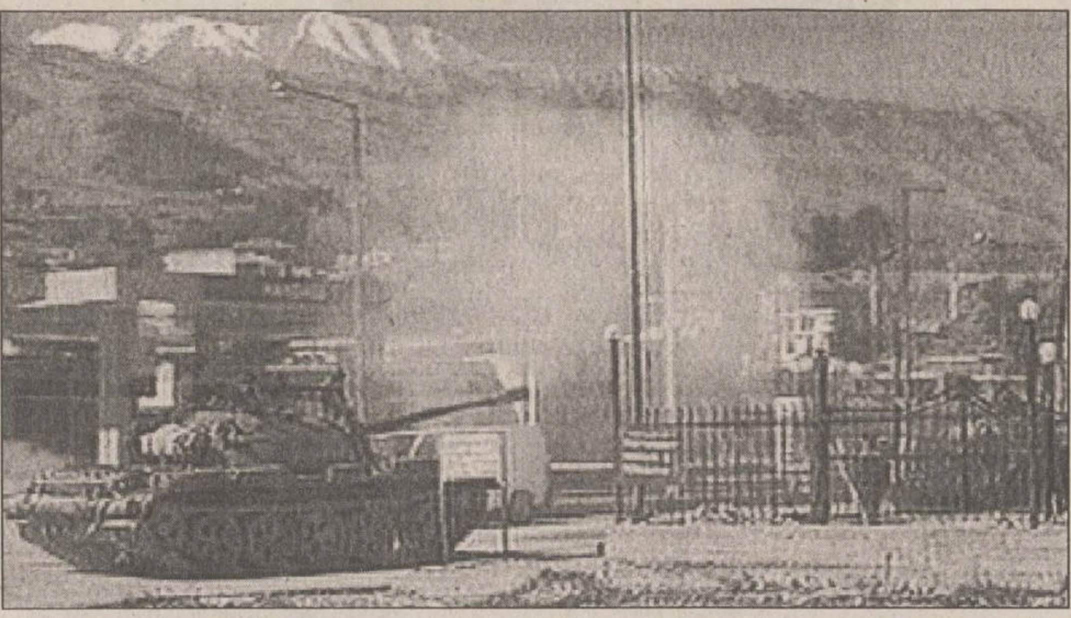

Alegeri anticipate, peste două luni

Berisha cedează, rebelii - nu

Președintele albanez ***Sali Berisha*** a prelungit, ieri, cu o săptămînă termenul acordat rebelilor din sudul țării pentru predarea armelor și a lansat un apel pentru formarea unui guvern de uniune națională.

În cadrul unui discurs transmis de postul național de televiziune, Berisha a precizat, de asemenea, că în termen de două luni urmează să fie organizate alegeri anticipate.

"Cred că Parlamentul albanez ar trebui să declare o amnistie generală pentru toți cei implicați în revolta din sudul țării, atît civili cît și militari. Duminica aceasta ar trebui declarată zi națională de doliu și rugăciune pentru toți cei care au murit în cursul violențelor", a afirmat Berisha.

Rebeliunea armată din sudul Albaniei este scăpată de sub control, atît de guvernul lui Berisha, cît și de opoziția socialistă. Liderii rebeli insistă asupra demisiei lui Berisha.

Rebelii au capturat, sîmbătă, un general

Un nou val de violențe a izbucnit, sîmbătă, în sudul Albaniei, în urma cuceririi, de către rebelii înarmați, a unei garnizoane a trupelor guvernamentale, rebelii reușind și capturarea unui general. În orașul Girocaster, aflat la 30 de kilometri de granița cu Grecia, rebelii au învins forțele guvernamentale, iar 120 de militari au scăpat cu fuga, după ce au coborît dintr-un elicopter. Unul dintre piloții elicopterului a fost luat prizonier.

Căderea garnizoanei trupelor guvernamentale transferă rebelilor controlul asupra sudului țării și face aproape imposibilă orice încercare de recucerire a acestui teritoriu.

La Vlore, guvernul italian a organizat evacuarea pe calea aerului a 33 de cetățeni italieni și albanezi, dar Executivul de la Roma a anunțat că refuză să acorde azil politic refugiaților din sudul Albaniei, urmînd ca aceștia să fie repatriați. Berisha, sprijinit de partidele din opoziție, a proclamat, vineri, încetarea focului, după ce trupele guvernamentale s-au deplasat în sudul țării în urma instituirii stării de necesitate de către Parlament.

Rebelii au respins oferta guvernului și au cerut demisia lui Berisha, organizarea de alegeri și restituirea fondurilor investite de cetățeni în jocurile de întrajutorare de tip piramidal.

LUMEA PRIN FAX

■ **LONDRA**: micul Partid al Referendumului din Marea Britanie, care militează pentru organizarea unui plebiscit asupra continuării procesului de integrare în Uniunea Europeană, a anunțat, sîmbătă, că unul dintre membrii Partidului Conservator, din Camera Comunelor, a dezertat din formațiunea premierului John Major **(foto)**, intrînd în rîndurile sale.

■ **ROMA**: un tribunal italian l-a condamnat, sîmbătă, la opt ani și patru luni de închisoare, pe Francesco de Lorenzo, fost ministru al Sănătății, pentru asociere criminală, corupție și finanțare ilegală a unei formațiuni politice.

■ **NEW YORK:** oficialități din Statele Unite, Japonia și Coreea de Sud s-au întîlnit, sîmbătă, pentru a pune în discuție negocierile bilaterale de vineri, dintre Statele Unite și Coreea de Nord, considerate de ambele părți drept productive.

■ **LIMA:** rebelii marxiști care dețin 72 de ostatici în reședința ambasadorului Japoniei la Lima au sărbătorit, sîmbătă, "Ziua Internațională a Femeii", ignorînd cererile de reluare a negocierilor pentru încheierea crizei ostaticilor.

■ **BONN:** Ambasada Statelor Unite și-a retras unul dintre diplomații aflați în Germania, după ce acesta a fost acuzat de spionaj, informează săptămînalul german Der Spiegel.

■ **IERUSALIM:** prima etapă a redesfășurării trupelor israeliene din Cisiordania începe astăzi și se va încheia în circa trei zile, a declarat, ieri, ministrul israelian al Apărării, Yitzhak Mordechai.

■ **TEHERAN**: ministrul iranian de Externe, Ali Akbar Velayati, a sosit, ieri, în Siria, la începutul unui turneu de zece zile în Orientul Mijlociu, Europa și Africa.

■ **MOSCOVA:** oamenii de știință, ziariștii și curioșii din Siberia, Extremul Orient al Rusiei și China, au observat, ieri, o eclipsă de soare care a oferit posibilitatea unică de a vedea o cometă trecînd prin apropierea soarelui.

■ **LIBAN:** avioanele militare israeliene au efectuat, sîmbătă, un nou raid asupra pozițiilor gherilelor și'ite pro-iraniene din sudul Libanului, într-o zonă din imediata vecinătate a culmilor Iqlim al-Toufah.

■ **GERMANIA:** circa 5.000 de mineri au demonstrat, ieri, la Göttelborn, față de planurile guvernului de a reduce subvențiile pentru industria mineritului, iar alți 100 de colegi au blocat principalele autostrăzi.

Uigurii, teroriștii Extremului Orient

Harta sîngelui se extinde în China

Un grup de disidenți chinezi din regiunea Xinjiang a anunțat că atentatul cu bombă efectuat vineri asupra unui autobuz din Beijing a fost organizat de separatiștii uiguri exilați în Kazahstan, a transmis, ieri, agenția națională de presă din Taiwan.

"Explozia care a distrus autobuzul din Beijing era singurul mod în care uigurii din Xinjiang se pot răzbuna împotriva opresiunii Chinei comuniste. Atentate similare vor continua pînă cînd provincia Xinjiang va fi complet eliberată", se arată în comunicatul Organizației pentru Eliberarea Turkestanului. Potrivit acestei declarații, atentatul a provocat moartea a trei persoane și rănirea altor zece. Autoritățile chineze afirmă că atentatul nu a provocat morți.

Ieri, guvernul chinez a afirmat că atentatul de vineri a fost organizat de "grupări criminale". Poliția din capitala chineză este în stare de alertă, în timp ce presa locală a ignorat aproape total atentatul.

Un val de atentate organizate recent de militanții musulmani din provincia Xinjiang a provocat moartea a nouă persoane și rănirea altor 74.

Constituția laică a Turciei este în pericol

Armata turcă apostrofează din nou guvernul islamist

Influenta "castă" militară din Turcia a dat publicității, sîmbătă, un comunicat oficial în care reiterează avertismentul său dat guvernului, privind încetarea adoptării unor măsuri cu caracter islamist, afirmînd că procedura este constituțională.

"Armata turcă este o instituție constituțională, datoria și responsabilitățile ei sînt decise prin lege", se arată în declarația oficială a Secretariatului General al Statului Major.

Consiliul Apărării Naționale, dominat de militari, a ordonat, săptămîna trecută, guvernului lui Erbakan să pună capăt adoptării de măsuri cu un caracter pregnant islamist, care pun în pericol Constituția laică a Turciei.

După primirea avertismentului, Erbakan a pledat pentru menținerea democrației în armată, în timp ce partenerul de coaliție, Tansu Çiller, a declarat că va solicita dezbaterea în parlament a preconizatelor măsuri anti-islamiste.Unul dintre consilierii premierului islamist Necmettin Erbakan a solicitat organizarea de alegeri generale, pentru a putea obține un mandat extins în lupta guvernului cu armata laică.Armata laică se teme că Partidul Bunăstării, condus de Erbakan, ar putea transforma Turcia, stat membru al NATO, într-o țară islamistă.

Sîrbii nu renunță la demonstrații

50.000 de belgrădeni au mărșăluit pentru libertatea presei

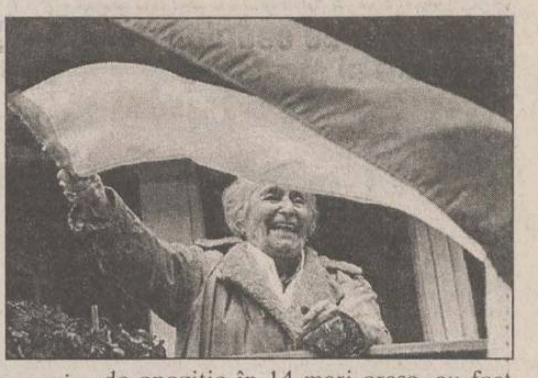

Peste 50.000 de oponenți ai președintelui sîrb ***Slobodan Milosevic*** au demonstrat, ieri, în centrul Belgradului, cerînd reforme democratice și mai multă libertate pentru presă, relatează AP. Demonstranții, adunați în Piața Republicii pentru prima oară de la recunoașterea, de către guvern, a victoriei opoziției în alegerile locale, au marcat și șase ani de la primele proteste de stradă împotriva regimului Milosevic. Președintele sîrb a folosit numeroase forțe de poliție și tancuri pentru a pune capăt demonstrației din 9 martie 1991. Ciocnirile violente de atunci s-au soldat cu moartea a două persoane - un demonstrant și un politist. ***"Regimul Milosevic are două variante de a se retrage: poate coborî pe scări sau poate sări pe fereastră. Noi îi sugerăm să o aleagă pe prima"***, a declarat Djindjic. Protestele opoziției, începute în luna noiembrie a anului trecut, cînd guvernul a anunțat anularea rezultatelor alegerilor locale, cîștigate de opoziție în 14 mari orașe, au fost suspendate luna trecută, după ce Milosevic a recunoscut victoria opoziției. Presa independentă din Serbia nu ajunge în zonele rurale, unde majoritatea covîrșitoare a populației îl sprijină pe Slobodan Milosevic. Liderii Zajedno au anunțat, de asemenea, condițiile în care vor fi gata să participe la alegerile generale care urmează să aibă loc în termen de un an. Data alegerilor generale nu a fost, încă, stabilită.

BUSINESS PAGES
Catalogul on-line
al firmelor românești,
accesibil pe Internet.

O cale sigură de promovare
a firmei dumneavoastră !

NECOMM
Relații suplimentare la
tel. 032-271333, fax 032-270415
E-mail: bp@monitorul.ro
http://www.monitorul.ro/ibp/

UNIVERSITATEA "Al. I. Cuza" Iași
Departamentul de Comunicații de Date
organizează concurs
pentru ocuparea posturilor de
muncitor categ. 5
specialitatea electrician
muncitor categ. 5
specialitatea lăcătuș mecanic
în ziua de 15 martie 1997, ora 10⁰⁰

CONDIȚII:
- studii medii de specialitate
- abilități practice în domeniu
- ordonat, sistematic, muncitor

Candidații vor depune pînă la data de **13.03.1997** un dosar plic care să conțină următoarele acte:
- cererea de înscriere
- copie după actul de studii
- recomandare de la ultimul loc de muncă
- curriculum vitae
- copie după carnetul de muncă capitolul I și IX sau I și VI

ANUNȚURI ÎN STRĂINĂTATE
numai prin ziarul
BURSA
BURSA

Puteți trimite anunțuri în 140 de ziare din 135 de țări,
însumînd 6 milioane de cititori în fiecare zi.

COMPLETAȚI CUPONUL INTERNAȚIONAL
DIN ZIARUL BURSA.

Prietenii - Auto - Moto - Matrimoniale
Oportunități de afaceri - Colecționari

În fiecare zi de ***LUNI, MIERCURI, JOI, VINERI,***
ziarul BURSA vă pune în legătură cu lumea.

Informații suplimentare puteți obține la
telefoanele: 01-615.43.56; 323.94.30; 312.45.56.

Cititorii noștri cîștigă mai mult!

AB plus
AB Plus srl
ORGANIZEAZA
în perioada: 13 - 16 martie
in "SALA PASILOR PIERDUTI"
CAM'EX
Tirg national de constructii, amenajari si mobilier

PARTICIPANTI:
- FABRICA DE SCULE RISNOV
- VICTOR INVEST COMPANY
- NILPEROM
- ANICET
- AVATTI INDUSTRIES
- MOLID
- METEOR GROUP
- TEGOLA ROMANIA - BUZAU
- T.H.I.C. PASCANI
- VEGA
- ROMEXPO
- QUARTZ MATRIX
- LADY MARY COMPANY
- SETUM BUCURESTI
- TOMISTONE - CONSTANTA
- CONFAL - SLATINA
- R.C. - CIMEXIM
- BICONEX - BUCURESTI
- BIMENS - IZOHART - P. Neamt
- ROMANNESTAAN ROMANIA s.r.l.
Grupul de firme SIRCOM
- ITELS
- G.I.I.A.T.
-ELCOM
- INTERPRIMA
- ROTHERM
- PETROTUB IZOTEROM
- ALTER EGO
- GRAPHIX
- CIBE-ROM-BRASOV
- COMPANIA ALEX
- DB DESIGN
- LATIN
- MOLDO-INTERTOUR
- REGAL
- MOLDROM PLUS
- IMCOP - Teius

Ziarul care stă de vorbă cu oamenii!

Monitorul

EDITORIALE

NAȚIONAL

Extremismul schimbării tulbură temelia societății

Deși pe un alt plan și în jurul unor chestiuni cu totul diferite, comportamentul actualei puteri tinde să devină o imagine în oglindă a celui care a caracterizat, o anumită perioadă, fosta guvernare. În coaliția majoritară, care a funcționat, așa cum a funcționat, în perioada '92-'96, a existat un segment, mai mult sau mai puțin important, cu opțiuni și atitudini extremiste. Fie că era vorba de antireformism, antisemitism, xenofobie, antioccidentalism sau pur și simplu de toate la un loc, purtătorii de cuvînt ai acestei platforme au fost întotdeauna foarte gălăgioși și agresivi și au reușit în mare măsură să-și pună amprenta atît asupra politicii de ansamblu, cît și asupra imaginii fostei guvernări. În final, deși coaliția s-a destrămat, compromisul cu extremiștii și-a făcut efectul, paralizînd totul. Fără a angaja vreo judecată morală, sînt tot mai evidente semnele că noua putere tinde să repete greșelile trecutului. Formată în urma unui vot clar în favoarea schimbării, coaliția aflată acum la putere se vede confruntată, din interior, cu un nou tip de "extremism". Este ceea ce am putea numi "extremismul schimbării", pentru că cei care-l promovează, în opoziție totală cu extremiștii adevărati, vor neapărat să schimbe totul aproape din temelii. Asa a apărut disputa în jurul modificării Legii caselor naționalizate, cînd s-a pus din nou problema restituirii tuturor imobilelor confiscate de regimul comunist. Bîlbîiala autorităților cu ocazia vizitei recente a Regelui Mihai a fost și ea efectul unei tendinte greu mascate a unui segment din noua putere de a specula orice moment care ar putea favoriza într-un fel sau altul restaurarea monarhiei. Același lucru este valabil în cazul disputei aprinse în jurul proiectului de modificare a Legii fondului funciar care, deși a fost oarecum temperată de ultima decizie a liderilor de vîrf ai partidelor guvernamentale, va reaprinde, cu sigurantă, spiritele încă mult timp de-acum încolo.

Cei care sustin proiectul se înscriu în aceeași tendintă de schimbare radicală, justificată moralmente, dar greu de digerat de către o populație ruptă în mare parte de propria istorie. Cei mai multi dintre ei fac parte din PNȚ-CD, dar sînt și în PNL și, cum era normal pentru o formațiune eterogenă prin definiție, și în UDMR. Nu sîntem în măsură să judecăm din punct de vedere moral dorința foștilor proprietari sau a moștenitorilor lor de a-și recăpăta vechile pămînturi, chiar și doar pînă la limita de 50 de hectare, cum prevede noul proiect de lege. Dar acei politicieni care fie sustin această revendicare, fie sînt personal beneficiarii ei ar trebui să se gîndească nu doar la "profitul", poate moral, dar cu sigurantă și politic, pe care l-ar putea "încasa" din partea propriului lor electorat. În joc se poate afla, și noi credem că se află deja, soarta întregii coalitii guvernamentale, cu efecte serioase asupra ambițiosului program de reformă pe care guvernul Ciorbea intenționează să-l pună în aplicare. Pentru acesta este nevoie de sprijinul nu numai al marii majorități a populației, care nu se regăsește în revendicări de acest gen, dar și al întregii coaliții guvernamentale.

Dacă în interiorul CDR, asupra unor subiecte de acest gen se poate ajunge la un compromis în spatele usilor închise, în ceea ce privește principalul partener de guvernare, PD, lucrurile sînt mult mai complicate. Poziția de arbitru pe care o deține în cadrul coaliției, dar și unele angajamente electorale extrem de importante în ceea ce-l privește, îi permite partidului condus de Petre Roman, oricînd îi folosește în mod nemijlocit, să lase căruța guvernamentală cu ochii în soare. Pînă atunci însă - și acest lucru ar trebui să-i îngrijoreze cel mai mult pe justițiarii din CDR - printr-o politică de delimitare, subtilă și la momentul oportun, de toate greșelile guvernării Ciorbea, la care participă de altfel, PD a reușit deja performanța de a rămîne și curat și uscat. **(Pavel LUCESCU)**

NAȚIONAL

De ce trebuie să ne vindem băncile

Anuntata privatizare a sistemului bancar românesc a stîrnit vii comentarii atît în mediile politice, cît și în cele financiare. Majoritatea reactiilor politicienilor, mai ales a celor din opoziție, s-au bazat pe sloganul arhi-cunoscut "Nu ne vindem țara!". Preconizata vînzare a acțiunilor băncilor cu capital majoritar de stat i-a determinat pe reprezentantii opoziției să-și exprime temerea că, prin această metodă, se va ajunge la subordonarea sistemului bancar românesc intereselor externe. Analizînd, însă, lucid propunerea guvernamentală de privatizare a băncilor, este evident că aceasta reprezintă, probabil, singura solutie de a scoate sistemul bancar din criza în care se află în prezent. Artificiile financiare la care a recurs Banca Națională în ultima vreme și care au dus la o relativă întărire a leului sînt departe de a rezolva criza de sistem în care se află băncile românești. Prin vînzarea băncilor, se asteaptă o infuzie reală de capital, pentru că la ora actuală este nevoie de bani reali, cu acoperire, nu mișcarea unor sume în lei, sub formă de "credit", de la o bancă pentru cumpărarea altei bănci.

Consecința imediată a acestei infuzii de capital va consolidarea financiară a băncilor. Implicarea capitalului străin în sistemul bancar autohton va bloca încercările de creditare frauduloasă, care au dus la apiriția faimoșilor "miliardari de carton", semnalate în ultima perioadă de presă. În cazul unei bănci private, care vor avea în spate grupuri financiare serioase, va fi extrem de dificil de obtinut credite preferențiale, fără o acoperire reală, ceea ce va duce la cresterea garantiilor bancare pentru micului deponent, care-și va vedea astfel mai bine protejate economiile.

De asemenea, investitorii serioși vor veni și cu logistica necesară modernizării sistemului bancar. În afara mijloacelor moderne de plată, de genul cărților de credit, ce vor fi introduse de investitorii străini, se va fluidiza sistemul de transmisie a datelor, astfel încît operatiunile bancare să poată fi efectuate în timp real. Se va rezolva, astfel, una dintre cele mai mari probleme ale sistemului bancar actual, în care timpii morți înregistrați între momentul plății și al încasărilor este nepermis de mare.

Toate aceste elemente vor veni, indirect, și în sprijinul micului depunător, care va constata o sensibilă schimbare de tonus a sistemului bancar. Probabil că, în scurt timp, modalitățile de creditare practicate în sistemul bancar internațional vor intra și pe piața românească și principalul beneficiar al acestora va fi, din nou, micul investitor. Însă cîștigul cel mai mare pe care-l va aduce acest proces de privatizare a băncilor de stat va consta în conectarea acestora la sistemul financiar-bancar mondial. În mod indiscutabil, principalii investitori în acest domeniu vor proveni din sectorul bancar, din rîndul marilor concerne financiare. Prin intermediul acestora se va reuși racordarea întregului sistem bancar românesc la circuitul mondial al marilor finanțe, cu toate avantajele ce decurg de aici. **(Dănuț DUDU)**

Materialele de mai sus reprezintă punctul de vedere al redacției

SINGUR

Neosocial-democrația ultraliberală

Andrei CORBEA

Dacă, în lunile din urmă, afișul aparițiilor mediatice și al declarațiilor spectaculoase l-a ținut, între membrii noului guvern - cu un aplomb nu tocmai bine digerat de partenerii de coaliție -, dl Traian Băsescu, ministrul Transporturilor, se pare că un concurent serios începe să-i amenințe recordul. Figura tristă, usor fanată, cu un aer apăsat de multe griji, a ministrului Muncii și Protecției Sociale, dl Alexandru Athanasiu, tinde să ocupe treptat spațiul de emisie al audiovizualului patriei, în mod direct proportional cu întrebările tot mai frecvente ce i se pun din toate părțile și invers proporțional cu răspunsurile pe care se simte în stare să le ofere. Este o altfel de tristețe decît cea cu care contamina predecesorul său, dl Dan Mircea Popescu, a cărui posomorеală țeapănă și rece nu s-a învrednicit vreodată a sugera altceva decît o simplă mască a arogantei. Politicos și rezervat, întotdeauna prevenitor și binecrescut, actualul ministru are în schimb, cu tot cu mustața à la Anthony Eden, alura naivă, deși usor desuetă a unui personaj al lui Mihail Sebastian: savantul din "Ultima oră", prins mai mult decît fără voia lui într-un joc de putere și de interese de care ar vrea să se țină la distanță și, de vreme ce nu poate să o facă, încearcă să-l înteleagă și să-l "umanizeze". Propus de dl Sergiu Cunescu să reprezinte în guvernul coaliției "din noiembrie" interesele social-democratiei (noastre) istorice, dl Athanasiu se străduie s-o încarneze cît mai fidel atunci cînd expune la scenă deschisă constanta ideologică dintotdeauna a acesteia, cea care, de la Karl Kautsky și pînă la Michel Rocard, a consacrat primatul misiunii ei "naturale" în serviciul Binelui social al "celor multi" pe fundalul lucidității de a recunoaște constrîngerile unui "adevăr" economic îndeobște inconfortabil. Din păcate, n-a rezultat încă de nicăieri faptul că frecvența cu care dl ministru își clamează public povara nesomnului și conștiința limitelor sale în a putea îndulci pretul pretins românilor de reforma economică ar fi favorizat încrederea în veritabila inspirație social-democrată a programului său de guvernare; din contra, aura de responsabilitate și competență a reputatului specialist în dreptul muncii, care este dl Athanasiu, pare a se fi dizolvat mai curînd în imaginea unei cronice și depresive indecizii, inclusiv în gestul, de mai multe ori anunțat și tot de atîtea ori retractat, de a demisiona.

Zilele trecute însă, prins de noul antren "interactiv" al talk-show-ului lui Mihai Tatulici, dl Athanasiu a fost pentru o clipă mai puțin atent cu "poza" frîngerii mîinilor a neputință-în-slujba-unei-cauze-generoase și a lăsat să-i scape o notă de entuziasm. Tocmai se vorbea despre cît de inevitabil devine în România viitoarelor luni șomajul și despre previzibilele sale consecinte, inclusiv psihologice, cînd dl ministru, mai locvace decît de obicei, a pornit, optimist, o caldă pledoarie în favoarea beneficelor efecte ale pierderii locului de muncă, ce ar conduce, în viziunea Domniei sale, la stimularea oamenilor în a-și deschide afaceri proprii și, în ultimă instanță, la consolidarea clasei de mijloc. Dar dincolo de argumentul invocat în sprijin, cum că în Occident intrarea în șomaj ar constitui, chipurile, un ciclu pe care oamenii îl parcurg senini și optimiști, probîndu-și cu această ocazie mobilitatea și inițiativa, - asertiune deranjantă prin frivolitatea ei interesată și disprețuitoare la adresa unor oameni încă ușor manipulabili, - mărturisesc că "surpriza" vioiciunii subite și ultraliberal colorate a neosocial-democratului Athanasiu nu m-a "cutremurat" cîtuși de puțin. Același Athanasiu, de altfel, se ilustrase pînă deunăzi printr-un consecvent angajament în serviciul doctrinei neoliberale profesate de PAC, pe care l-a reprezentat în Parlament în legislatura trecută, pentru care a candidat la Primăria Bucureștiului și în conducerea căruia a contribuit la contractarea alianței electorale cu și mai radicalii liberali ai d-lui Dinu Patriciu. În definitiv, mi-am spus, mai contează oare în politica românească postnoiembristă puritatea doctrinară și consecventa programatică, fie și cea în numele căreia un partid se definește în raport cu celelalte, vizavi de cotidienele, întortocheatele și imperativele "meandre ale concretului"?

Nimic mai facil deci decît a alege în Bucureștiul de azi între icoana lui Titel Petrescu și, de ce nu?, "socialismul liberal" propus românilor, încă din 1990, de ideologul... Niculae Cerveni! ■

SUB SEMNUL LUI IONA

Orbirile de ieri și de azi

Radu PĂRPĂUȚĂ

Tata avea o vorbă. Cînd îmi explica ceva mai greu de înțeles, mai abstract, mă întreba la sfîrșit: ***"Le vezi?"*** A nu vedea însemna, deci, a nu înțelege adevărurile (sau Adevărul, de ce nu?). Fiecare vedem în felul nostru năzuind spre altceva. Dar, poate, și arborii văd în felul lor, poate și cîinii. Mă refer la un adevăr de dincolo de cele văzute. Scriind odată despre mistică, într-un articol din Monitorul, afirmam: cînd fulgeră de sus (de Sus), piatra este luminată, cîinele urlă înfricoșat, omul cade pe gînduri. Sînt aici trei aspecte ale vederii și nevederii. Poate nu întîmplător, în limba rusă ***"a vedea"*** se spune ***"videti"***, ***"a urî"*** se spune ***"nenavideti"*** (a nu vedea).

Altfel spus, nevederea, orbirea duce la ură. Precum regnurile, omul vede și el în fel și chip sau nu vede în fel și chip. Există orbul spiritual, care nu mai vede clar datorită unor boli sufletești moștenite de la strămoși sau dobîndite prin propriile păcate transformate în obișnuință. În "Scrisori Pascale", Vladimir Soloviov vorbește și de cei a căror vedere spirituală e limitată pentru că pot vedea numai o latură a adevărului. Asa sînt mai toți oamenii politici, e un Iliescu, bunăoară, incapabil să vadă mai departe de propriile-i concepții ruginite, anchilozate. Există însă și suflete oarbe în mod conștient, din hotărîre proprie, din ură față de adevăr. Dacă primele două categorii se pot vindeca, chiar dacă vindecarea cere mult efort, ultima categorie de orbi nu mai are nici o șansă. Ei, acești orbi, urăsc adevărul pentru că e legat de bine, iar legătura interioară dintre bine și adevăr nu poate fi ruptă.

Există și o altă categorie, poate o subcategorie, a oamenilor ce au în comun faptul că pentru ei adevărul e ceva ce poate fi înțeles teoretic și gustat estetic, nu însă ceva ce poate fi realizat practic. Mă abțin să dau exemple din contemporaneitate. Sînt prea multe. În orice caz, orbirile ne bîntuie sufletele de cînd e lumea lume și în variate chipuri. Iar ca să ne lecuim nu ne folosește atropina, proculinul sau alte medicamente. ■

UNGHIUL DE TRAGERE

Genii, titani și pălmași

Val CONDURACHE

Revista Dilema a propus, nu demult, un subiect care mi-a stîrnit interesul: Reziduuri romantice. Reziduu (DEX) este materia rămasă de la o operație chimică a unui material; materia care se depune pe pereții sau pe fundul recipientelor unde se păstrează substanțe lichide sau unde se produce o ardere. Sensul figurat se referă, în mod evident, deși un ironist m-ar putea contrazice, la rămășitele arderii. Răspunsurile celor invitați în pagină nu m-au mulțumit, așteptam altceva. Acel altceva încerc să-l propun eu - acum. Un reziduu de idee e încă un principiu activ, o scînteie și nu o cenușă, o licărire în beznă, nu întunericul ca o cortină a morții.

Să căutăm, pentru început, materia romantică pe peretii sau pe fundul recipientului unde se produce o ardere. O utopie arsă, cum este și utopia romantică, are nevoie de-un "fund de sac", de o groapă istorică, de-un alambic uitat de alchimiști sub presiune. Arși pe rug, din alchimiști n-a mai rămas nimic, doar cenușa. Utopia "alchimică" mai arde la foc mic: cenusa ei mocneste. Dacă istoria este dispusă să sufle cu o mașină de vînt în scînteie, ar mai putea aprinde focul. Trebuie să ajungi jos de tot, pe fundul unui recipient al istoriei ca să dai de-un reziduu, cum ar fi romantismul. Se află umanitatea pe fundul unui astfel de recipient? A ars ideea pînă la capăt într-o catastrofă istorică? Sîntem noi exploratorii unui vulcan stins?

Și apoi, despre ce romantism este vorba? Ar trebui să ne referim la literatură și la începutul de secol XIX sau la comportamentul social? O fire romantică se opune unei firi realiste? Un romantic incurabil (fie el "rezidual") ține piept unei masse pragmatice? Pentru aceasta ar trebui să fim convinși că lumea aparține, într-adevăr, oamenilor cu picioarele pe pămînt și-a căror țintă, ca la măgari, este un morcov pe care-l legi în fața botului la capătul unei crengute de alun. Cu țelul în față (dar un țel pe care nu-l atinge niciodată, pentru că "orizontul" lui se îndepărtează cu aceeași viteză cu care aleargă măgarul), omul pragmatic pare chiar mai romantic decît Don Quijotte: acela, cel puțin, azvîrle cu lancea într-o moară de vînt, dar moara, vrăjmașă sau nu, există, iar lancea o atinge. Ce să mai credem? Să presupunem că marii romantici, marii visători, se aleg cît de cît cu ceva, în timp ce pragmaticii, marii realiști, abia ei, aleargă după o himeră? Cînd promisiunea e visul, te poți trezi visînd, doar realul, ceea ce poți atinge ca să poți urla - "există" - este de neatins? Asta înseamnă că asistăm, romantici și pragmatici deopotrivă, la surparea unei construcții de idei la care-au lucrat, două sute de ani, cele mai strălucite minți, genii, titani și pălmasi.

Ne mai rămîne doar refugiul în literatură, iar aici descoperim un paradox care ne lasă cu gura căscată. Romantismul a propus două serii de personaje, în linia confuză, "eroică", de clasicism "rezidual" - geniul, titanul - și veselia dramatică de carnaval, ieșită din monștrii populari ai Evului Mediu sau din întunecatul, demonicul Zanni, al Commediei dell' Arte. "Supraomul" și ageamiul cu suflet mare, dar fără destin eroic, populează o literatură a umbrei, de care noi, cititorii de elită, ne ferim ca dracul de tămîie. Cînd "supraomul" devine "superman", iar Quasimodo își strecoară un vîrf de coadă sau o copită sub pielea lui Ignatius, anti-eroul absolut din Conjurația imbecililor, de J. Kennedy Toole, strîmbăm din nas și devenim "pragmatici". Din fundul recipientului nostru cultural nu mai rămîne nici un licăr de lumină, ne înecăm sub cenușă. Mîndri că ne-am crezut ultimele depozite de romantism, noi, cititorii de elită, constatăm cu stupoare că romantismul ne face de rîs în fața istoriei și a istoriei literaturii. Nu ne mai rămîne decît, măgari fiind, să nu ne mai facem iluzii și să mergem spre orizontul așteptărilor noastre cu o carte de Joyce, de Flaubert sau de Umberto Eco la capătul unei nuiele de alun. Le vom citi din mers, fără să le putem atinge, iar ele se vor îndepărta de noi pe măsură ce ne vom apropia de pagina lor. ■

CAPETE DE RÎND

Un debut regizoral

Nichita DANILOV

Trebuie să încep cronica de la ***Cîntecul lebedei*** cu o scurtă observație. După terminarea spectacolului, m-am învîrtit și eu un pic prin teatru și, în loc să ies pe ușa principală, am ieșit pe cea de serviciu, astfel că am trecut pe lîngă avizier. Aici am avut parte de o surpriză, la care de altfel, trebuie să mărturisesc, că mă așteptam. Dintre toate articolele din presă care au apărut în urma premierei piesei ***Holstomer,*** tocmai articolul meu lipsea. E drept că eu nu sînt chiar ceea ce se cheamă un cronicar dramatic. Totuși, ca scriitor, cred că sînt în măsură să înțeleg un spectacol de teatru. Dar e posibil ca articolele apărute în ***24:Ore, Independentul*** și ***Evenimentul*** să se fi ridicat la un înalt grad de percepție artistică, beneficiind și de niste semnături cu greutate în domeniu. Dacă aș fi scris în mod laudativ despre piesă, s-ar fi găsit, poate, și un colț pentru opinia mea. Dar aceasta este soarta criticilor negative: de a nu li se găsi niciodată locul.

Vineri, 7 martie a.c., în sala mare a Naționalului, a avut loc premiera spectacolului ***Cîntecul lebedei,*** de A. P. Cehov. Regia este semnată de Ada Maria Lupu, studentă ATF, anul V, secția Regie, clasa profesorului Cristian Hadji-Culea. ***Cîntecul lebedei*** constituie examenul de licență și, prin acest lucru, montarea piesei prezintă un interes aparte. Căci ce sînt altceva lucrările de diplomă ale artiștilor dacă nu sîmburii din care răsar viitoarele opere de artă? În acest sens, ele necesită să fie ocrotite și protejate de critică. ***Compresorul și vioara*** a lui Tarkovski a fost o capodoperă. Un film scurt, foarte concentrat, oximoronic, în care regizorul a spus aproape totul, bineînteles la modul punctat. Făcînd o retrospectivă a filmelor autorului Călăuzei, vedem că totul izvorăște din această mică bijuterie cinematografică. Desigur că dacă Tarkovski n-ar fi dat nimic memorabil după ***Compresorul și vioara,*** pe lucrarea sa de diplomă s-ar așternut praful uitării.

Ce soartă va avea piesa montată de Ada Maria Lupu nu știm. Abia viitoarele sale lucrări, dacă vor fi să fie, ne-o vor releva pe aceasta. Deocamdată, ce i-am putea spune? Desigur că spectacolul nu este o capodoperă, nici n-ar avea cum să fie. Dar, spre deosebire de ***Holstomer*** (care, în paranteză fie vorba, este un eșec), spectacolul realizat de studenta lui Cristian Hadji-Culea este rezonabil. Și poate că spectacolul ar fi avut mai mult de cîștigat, dacă nu s-ar fi renuntat la ideea de a-l monta în sala Studio. Pentru sala mare piesa este prea aerisită. Spectacolul e rece. Prea îndepărtat de spectator. Actorii nu reușesc să umple toată scena. Iar cînd o umplu, o umplu mișcîndu-se haotic. De altfel, în ***Cîntecul lebedei*** pare să existe un contrast, o prăpastie nejustificată între gravitatea subiectului și punerea în scenă. Mișcarea actorilor din fundal ar fi trebuit să creeze impresia de halucinație, de delir. În fond, ***tînăra generație*** nu reprezintă decît un alter-ego al lui Svetlovidov (svet - lumină; vodov, de la vidati - ***cel care vede***), personajul principal, interpretat de Florin Mircea. Și fiindcă veni vorba despre Florin Mircea, sîntem de părere că un cadru scenic mai restrîns ar fi fost în avantajul său. Căci, înainte de toate, Florin Mircea posedă rara calitate de a vorbi mai mult prin mimică și gest, decît prin sunet. El este un excelent mim. Iar mimul are nevoie de un public apropiat, de un public care să vadă toate trăsăturile, toate nuanțele. Nu știu care a fost motivul pentru care s-a renunțat la sala Studio. E posibil ca vina să-i aparțină Adei Maria Lupu sau poate altcuiva. N-are importanță cui. Cert este că piesa și actorii au avut de pierdut. Cele mai reușite scene din spectacol sînt cele multe. Sau cele în care actorii vorbesc foarte puțin. Un excelent număr de pantomimă îl execută și actorul Doru Aftanasiu, cînd mimează mersul în gol. Scena e memorabilă. Memorabil e și rolul Doinei Deleanu.

"În spectacolul Adei Maria Lupu - spune actrița - sensibilul și tăcutul personaj Nikita Ivanîci se transformă într-un omuleț fără vîrstă, fără viață personală. El este «doar» sufleurul, anonimul din cușcă, cel fără aplauze și fără satisfacții, trăind acut și intens viața tuturor personajelor. Este de o vîrstă cu teatrul: a văzut, admirat și iubit generații de actori". Decorul, semnat de Rodica Arghir, creează impresia de vastitate. E un spațiu sumbru în care "cade", se rostogolește Svetlovidov, venind direct din stradă. El îi este pe cît de familiar, pe atît de străin. Senzația de vid, de gol sufletesc domină decorul. Nikita Ivanîci și Svetlovidov fac corp comun cu el. Ei sînt ca două frunze în bătaia vîntului. Ceea ce nu se justifică în spectacolul regizat de Ada Maria Lupu este zgomotul de fond, mișcarea, zbenguiala tinerilor actori din piesă. Mișcarea devine la un moment dat obositoare.

În rest, spectacolul este, după cum am spus, rezonabil. În comparație cu ***Holstomer*** e chiar o reușită. ■

Florin Mircea în "Cîntecul lebedei" de A.P. Cehov, ultima premieră a Teatrului Național

Ziarul care stă de vorbă cu oamenii!
Monitorul
Str. Smîrdan nr. 5 ■ Tel. 271333 (centrala); 271271 (redactor de serviciu) ■ Fax 27.04.15 ■ Publicitate tel./fax 14.47.76

Editor MONITORUL INTERNET: Mona DÎRȚU
http: //www.monitorul.ro/ (Internet)
E-mail: monitorul@monitorul.ro

■ Redactor sef: DAN RADU
■ Redactor sef adjunct: TONI HRIȚAC
■ Secretar general de redactie: MARIUS CRISTIAN
■ Manager pentru publicatiile "Monitorul": TUDOR CIUBOTARU

SEFI DEPARTAMENTE:
■ Eveniment national: Cristian Racu (int. 109)
■ Eveniment international: Cristina Leca (int. 114)
■ Speciale: Ovidiu Scutelnicu (int. 108)
■ Sănătate: Mihaela Cănănău (int. 108)
■ Administratie: Daniel Nițoi (int. 123)
■ Învătămînt: Silviu Labeș (int. 108)
■ Economic: Mihaela Brezeanu (int. 117)
■ Ev. judetean: Silviu Alupei (int. 123)
■ Cultură: Nichita Danilov (int. 109)
■ Sport: Nicolae Grecu (int. 107)
■ Redactor de serviciu: Constantin Iurașcu (int. 124)
■ Fotoreporter: Constantin Plop
■ Grafică: Lucian Amarii, Daniel Melinte
■ Publicitate: Cristina Labonțu (int. 122)
■ Difuzare: Mihai Tudose (int. 120)
■ Contabilitate: Antoneta Filip (int. 112)

EDITOR:
NORD-EST S.A.
Str. Smîrdan nr. 5 ■ Tel. 27.12.71 ■ Fax 27.04.15
Presedinte: ALEXANDRU LĂZESCU
Director general: DANIEL CONDURACHE
Director editor: FLORIN ZAMFIRESCU
Director de marketing: CRISTINA SIMION
Director executiv: GABRIEL RUSU

Tirajul de azi al cotidianului MONITORUL cu edițiile de Bacău, Botoșani, Brăila, Neamț, Suceava, Vaslui și Vrancea:
53.100 exemplare

TIPAR OFFSET: MULTIPRINT, Iași str. Sf. Lazăr nr. 49; telefon 230060

Abonamentele se pot face la orice Oficiu Poștal din țară. MONITORUL figurează în catalogul Presei interne la poziția 1040.
Distribuitor: S.C. Nord-Est Distribution S.A.

❖ PULS ❖ PULS ❖ PULS ❖ PULS ❖ PULS ❖ PULS ❖ PULS

■ **La sediul țărăniștilor se servește fanta în șapte pahare pe care scrie "Senatul României". Observatorii spun c-ar fi văzut trei pahare din astea și pe la sediul PD din tîrg. Ceea ce înseamnă că, dacă trunchiem zecimalele, s-a respectat, în principiu, paritatea rezultată în urma scrutinului.**

■ Deputatul peremist Anghel Stanciu a servit ieri invitații la conferința de la sediu cu cîte un ciocănel micuț de rachiu. A servit și dumnealui un pahar, însă dintr-unul în care încăpeau cu tot cu ambalaj vreo patru dintr-alea pirpirii. Mașina de-afară cică n-a avut nimic de obiectat. Era și normal, că ea nu bea cînd are de condus.

■ **Despre un domn colonel de pe dealul Copoului, băiat de verde de altfel, spun studenții de pe-acolo că le e frică să treacă prea aproape de dumnealui, pe alei, ca să nu le dispară centura, boneta sau vreun bocanc. Dar nu contează, că pe-acolo se cheamă completat.**

■ Doamna directoare de la Casa Cărții, damă foarte bine de altfel, își parchează mereu Fiatul arătos pe trotuarul din față. Fapt pentru care domnii gradați care fac rondul pe-acolo n-au nimic de spus. Înseamnă că ori au gust în materie ori le plac cărțile. Ori amîndouă.

■ **Unul din cei doi lideri de sindicat sanitar s-a supărat pe adversar pentru că l-a acuzat, prin intermediul presei, că a făcut un an și patru luni de pușcărie pentru un avort ratat, pe vremea lui Ody. Justificată supărarea, pe undeva. Pentru că dumnealui n-a făcut decît un an și o lună.**

O pagină întreagă realizată de cititorii "Monitorului"!

MONITORUL vă pune la dispoziţie o pagină în care aveţi şansa să vă faceţi cunoscute opiniile legate de problemele mai mici sau mai mari cu care vă confruntaţi. Vă dăm ocazia să reacţionaţi public la orice eveniment şi să vă spuneţi părerea despre personalităţi din toate domeniile. Pregătiţi-vă să fiţi opriţi pe stradă sau să fiţi solicitaţi telefonic de reporterii "Monitorului", care vor să afle ce credeţi despre ceea ce se întîmplă în Iaşi şi în ţară. Sondaje de opinie, interviuri, păreri diverse, dezbateri, sesizări, întrebări adresate oficialităţilor, toate îşi vor găsi loc în această pagină pentru a da adevărata noastră imagine despre ceea ce gîndiţi. Şi părerea dumneavoastră contează. Aveţi curajul să o faceţi publică, pentru că numai aşa puteţi schimba lucrurile.

CITITORII MONITORULUI POT SCHIMBA LUMEA

Domnul Iliescu ar trebui să se odihnească după efortul depus 7 ani

Urmărind discutia de la TVR1 de miercuri, 5 martie si continuată pe 6 martie a.c., timp de 2 ore, dintre fostul presedinte al României, actualul senator Ion Iliescu si scriitorul Mircea Dinescu, emisiune pseudo-moderată de Vartan Arachelian, m-am edificat complet de ce România a ajuns în halul în care este în 1997. Fostul presedinte al României ori este venit din Cosmos, asa cum a subliniat si Mircea Dinescu în finalul emisiunii, ori este în afara tuturor problemelor care apasă pe umerii românilor. Această intîlnire mi-a demonstrat încă o dată (dacă mai era nevoie) că dl Iliescu, lipsit de indicatiile pretioase ale predecesorilor săi, nu poate să ia decizii majore. De cînd domnia sa era prim-secretar PCR al judetului Iasi, în afară de tratarea unor generalităti (de rutină), în afara unui discurs aidoma celui de azi (în sensul că la intrebări concrete te trimitea în Spania, Franta, Turcia si, evident, în tările CAER si URSS) nu stiu să fi rezolvat ceva spectaculos - poate demolarea clădirilor de pe str. Gării si Independentei (am auzit la TV că ar fi dat o butelie unei familii tinere!). Trebuie să intelegem cu totii (ca si domnia sa) că formarea sa ca intelectual si om a stat sub zodia unei permanente apărări a proprietătii întregului popor, a egalitarismului între toate componentele societătii, a colectivismului, ignorînd total calitătile individului si, în special, proprietatea privată. De aceea pot să treacă sute de ani, că domnia sa nu va intelege ce s-a întîmplat în România după 1989 si ce trebuie făcut pentru a scoate tara din mlastină. Ati văzut la TV cu cîtă nonsalantă invita oamenii să iasă în stradă (chiar dacă a bătut în masă!?), cu cîtă "naivitate" declara incompetenta guvernului Ciorbea.

Ceea ce este mai trist e că timp de sapte ani a încurcat lucrurile în România, încît nu stiu dacă le mai poate dezlega cineva. Faptul că domnia sa declară cu orice prilej că a făcut "totul" nu este o scuză; de unde stie că altcineva în locul său nu făcea infinit mai mult?

Sper, totusi, că acest popor blajin, intelegător, cu credintă în Dumnezeu si inteligent să-si formeze un viitor pe care îl merită cu prisosintă.

Nu trebuie uitat că pînă în 1994, la o emisiune TV, "Viata satului", domnia sa i-a jignit profund pe toti cei de la oras care au primit pămînt conform Legii 18 (promulgată de el însusi), denumindu-i "paraziti", ca să nu mai vorbesc de alti termeni pe care i-a folosit în timpul mandatului său: "golani", "animalule" etc.

De aceea, este bine ca dl Ion Iliescu să se retragă din viata politică, mai ales că am auzit că scrie cărti, deci are o ocupatie productivă, să-si depene amintirile cu admiratorii săi si, ce este mai important, să se odihnească după marele efort care l-a depus timp de sapte ani ca sef al statului român.

Emanoil SBÂRNEA

DIN TELEFOANELE ŞI AUDIENŢELE ZILEI

271.271

Rubrica "Din telefoanele şi audienţele zilei" are menirea de a asigura un dialog direct între cititori şi reprezentanţii principalelor instituţii publice. În cadrul acestei rubrici cititorii îşi pot exprima opiniile în legătură cu diverse probleme locale şi de interes naţional. Cititorii sînt rugaţi să folosească un limbaj decent şi să nu aducă acuzaţii nefondate. Pentru atestarea veridicităţii afirmaţiilor făcute, materialele prezentate la redacţie pot fi însoţite de copii xerox ale unor acte doveditoare. De asemenea, semnatarii trebuie să lase un număr de telefon la care pot fi contactaţi pentru relaţii suplimentare.

Redactorul de serviciu răspunde apelurilor dvs. la numerele de telefon 271271 şi 172557, între orele 8.00-24.00

Despre scutirea de impozit

Administratorul Asociatiei de locatari PT 19A, din strada Ciurchi 105, doreste să fie informat dacă celor angajati ca personal de serviciu la asociatii trebuie să li se retină impozit pe salarii, stiut fiind că sînt angajati cu conventie si prestează 4 ore de serviciu zilnic. Am întrebat-o pe doamna juristă Fieraru, de la Directia Muncii, si dumneaei ne-a informat: în cazul în care angajatul este în functie de bază (cu alte cuvinte, dacă postul respectiv reprezintă functie de bază a angajatului), salariul este impozabil. Însă, în cazul în care cuantumul salariului este sub nivelul salariului minim pe economie, este scutit de impozit.

Biletele RATC s-au vîndut cu noul preţ cu o zi mai devreme

N. Soveja, din Iaşi, ne-a trimis o scrisoare în care protestează fată de afirmatia directorului Gîrlea: "Tot zilele astea au fost scumpite si tigările autohtone cu aproximativ 80%. Credeti că va fi cineva care să spună că tigările au devenit prea scumpe?". "Ca cetătean obligat să folosesc două mijloace de transport ca să ajung la serviciu, sînt pur si simplu îngrozit de această escaladare a preturilor. Fiind fumător, am fost nevoit să-mi reduc ratia de tigări la jumătate, fumatul nefiind o necesitate vitală. Dar pentru a-mi rezolva transportul la serviciu, voi fi obligat să mai renunt la ceva, la ziar, de exemplu, desi consider că a fi informat este tot o necesitate". Desi RATC a anuntat scumpirea biletului la 1600 lei cu începere de la data de 7 martie, biletele s-au vîndut cu noul pret încă din data de 6 martie. Am primit mai multe telefoane de la călători care si-au exprimat indignarea că li s-a perceput noul tarif cu o zi mai devreme.

Precizare

În urma articolului "Dumitru Marangoci îl acuză pe adversarul său că a fost condamnat penal", apărut în "Monitorul" din data de 7 martie 1997, *Gabriel Stovicec* aduce următoarea precizare: "În anul 1996, am fost condamnat pentru «provocare ilegală a avortului» la un an si patru luni închisoare, din care am făcut un an si o lună, fiind gratiat în anul 1987. Nu este adevărat că pacienta ar fi murit în urma interventiei, asa cum sustine Dumitru Marangoci în acest articol. După cum rezultă din certificatul de cazier judiciar nr. 20642 din 13.03.1996, am fost reabilitat, avînd dreptul de a candida la functia de lider de sindicat.

Constantin IURASCU
Eugen ACASANDREI

SCRISOARE DESCHISĂ

Vă cerem să nu promulgaţi legea prin care se vînd terenuri străinilor

Domnule Preşedinte Constantinescu,

Asociatia Expropriatilor si Demolatilor Iasi, cu stupoare, mîhnire si dezaprobare a luat act de hotărîrea nesăbuită, anticonstitutională a Parlamentului României, privind vînzarea de pămînt către investitorii străini, în timp ce persoanelor expropriate încă nu li s-a rezolvat situatia.

Precizăm că starea de spirit a majoritătii populatiei, din mediul urban si rural, din judetul Iasi, a devenit destul de tensionată la vestea acestei hotărîri a Parlamentului.

Sîntem convinsi că dacă în platformele electorale ale dv., ale parlamentarilor, din timpul alegerilor generale din noiembrie 1996 ar fi fost mentionate si hotărîrile ce urmau să se ia: vînderea pămîntului către străini, inflatia galopantă, liberalizarea excesivă a preturilor, cresterea exagerată a numărului de someri, supunerea populatiei la înfometare, cresterea mortalitătii - prin lipsa totală a posibilitătilor de trai a majoritătii populatiei, prin triplarea preturilor la medicamente si consultatii medicale -, nu ati fi reusit să primiti nici 10% din voturi si nu ati fi putut ajunge în functiile în care vă aflati.

Recunoastem că pe terenurile noastre s-au construit, au functionat obiective economico-sociale si administrative, unde au lucrat si lucrează cîteva milioane de oameni. Asociatia noastră a fost în măsură să stăvilească revolta expropriatilor si demolatilor, cărora nu li s-a făcut dreptate pînă în prezent.

În calitatea pe care o aveti, de garant al Constitutiei României, vă cerem să nu promulgati legea privind vînderea pămîntului străinilor si să rezolvati urgent situatia expropriatilor si demolatilor.

Asociatia Expropriatilor si Demolatilor, Iasi

ASTA E PĂREREA MEA

Un guvern trecător nu are dreptul să renunţe la pămînturile româneşti

În tratatul secret din 1939 dintre ministrul de Externe german Ribbentrop si ministrul de Externe sovietic Molotov nu se formulau nici un fel de pretentii asupra nordului Bucovinei. Dar, la 26 iunie 1940, în nota sovietică ultimativă se spune, printre altele: "Un astfel de act ar fi (...) un mijloc de ***despăgubire*** a acelei mari pierderi care a fost pricinuită URSS si populatiei Basarabiei prin dominatiunea de 22 de ani a României în Basarabia". Guvernului României i se cerea "să transmită Uniunii Sovietice partea de nord a Bucovinei". Nici un cuvînt despre drepturi istorice, nici un cuvînt despre nordul Bucovinei ca apartinînd cîndva Ucrainei, pentru că un stat ucrainean nu mai exista de trei secole, iar teritoriul numit Bucovina (după 1775) a apartinut dintotdeauna Moldovei. Apare, însă, cuvîntul ***despăgubire***.

Steaua neamului românesc din Bucovina, ca si din Basarabia, s-a întunecat de moarte în acel sfîrsit de iunie 1940, cînd hoardele sovietice au năvălit ca un balaur nemaivăzut asupra noastră. Era limpede că România urma să facă eforturi pentru redobîndirea pămînturilor furate si a oamenilor luati în captivitate. Peste un an, maresalul Antonescu intră în război, alături de Germania, cu scopul declarat de a readuce la sînul patriei teritoriile ocupate prin violentă si minciună, două caracteristici binecunoscute ale puterii sovietice.

Atunci, în 1940, rusii si ucrainenii au recunoscut că nordul Bucovinei a fost luat ca despăgubire, si nu ca vechi teritoriu ucrainean. Un mincinos la scară mondială - imperiul sovietic - recunostea, indirect, că Bucovina este pămînt românesc luat în robie, cu oamenii lui, pentru faptul că noi am constituit în 1918 România Mare, căreia i s-a alăturat, în chip firesc, Basarabia răpită de rusi prin dreptul celui mai tare.

Astăzi, abia dobîndindu-si independenta, după trei secole si jumătate de robie rusească, Ucraina, cu care ne învecinăm si cu care în trecut am avut relatii bune, vrea să tină în stăpînire pămînturi care nu-i apartin si pentru redobîndirea cărora vom face toate eforturile. Imensul stat ucrainean se lăcomeste la sase mii de kilometri pătrati, cît măsoară teritoriul ocupat al Bucovinei, uitînd că o tară nu se încheagă din pămînturi furate. Un popor care nu a cunoscut libertatea trei secole si jumătate vrea să reintre în istorie ca acaparator de pămînturi care nu-i apartin, oricîte eforturi fac acum istoricii lui! Ne doare că vecinii ucraineni au învătat de la rusi cea mai oribilă lectie, si anume aceea a acaparării de teritorii străine si a argumentării prin minciună.

Bucovina este pămînt românesc si trebuie să revină la patria de la sînul căreia a fost ruptă prin cea de-a doua răpire, adică prin dictat si invazie.

Ne opunem ideii de a se scrie o istorie a Bucovinei de către cercetători români în colaborare cu cercetători ucraineni. Noi trebuie să scriem istoria acestui teritoriu pe baza documentelor cunoscute, fără compromisuri, fără idei preconcepute si fără minciună.

Indiferent de presiunile externe, România nu trebuie să cedeze Ucrainei teritoriile care ne apartin istoric si pe care le vom redobîndi în viitor. Pămîntul patriei nu este negociabil, iar un guvern trecător nu are dreptul să renunte la nici o palmă din glia străbună.

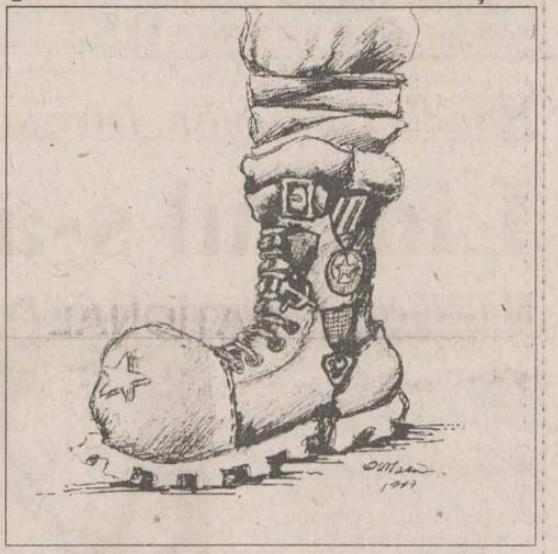

Dr. Ion POPESCU-SIRETEANU

De ce să cumperi de la alţii mai scump?
175-275
Noi avem preţurile cele mai mici!
- Doar 89,5$
- Instalare gratuită
- Abonament 9,5$
- Reţea în 36 oraşe

SMARTEK
Sună acum ➤ Log-Soft
Iasi, str. A. Panu 28, bl. 2A, tel. 032/211130

MELCRET FONOTERM IAŞI
- Tâmplărie din aluminiu
- Placări din aluminiu

Tâmplărie ... ce ţine o veşnicie!
B-dul Poitiers,Nr. 14,Tel. 032-231023/Fax 032-233400

1300 lei/km
250 lei pornirea
13000 lei ora de staţionare

SATT TAXI 272555

Radio NORD - EST
72,44 MHz
NORD - EST
Iasi, Bd. Copou nr. 3 ☎: 032-211570; fax: 032-146363

Guvernul Văcăroiu acordă tinerilor căsătoriţi un credit de 100.000 lei.
Radio Nord Est şi **Expansiv** oferă tinerilor căsătoriţi un premiu de **2.000.000 lei !!!**
Te-ai căsătorit după 1989. Ai o casă. Doreşti să-ţi cumperi mobilier de bucătărie.
Acum **Radio Nord Est** şi **Expansiv** ţi-l oferă
GRATIS !!!
Ascultă de luni pînă vineri "Micul dejun"

S.M.& C.
SAWING MACHINES & COMPANY S.R.L.
Comercializează maşini industriale de cusut de toate tipurile, piese de schimb şi accesorii pentru industria confecţiilor textile.
Facilităţi de plată, garanţie 6 luni.
Bacău, Str. Aeroportului nr. 2, tel./fax: 034-184477

CONY SAT
STUDIOUL DE TELEVIZIUNE IAŞI
ora 19.00
CONY - MEDICINA
emisiune în direct
Telefonul telespectatorului
032/230576
Redactor OANA TURCU

RTD®
RomUS
TRADING & DEVELOPMENT
O Tehnologie de Ultima Oră
Un Producător American
O Soluţie Completă
Şi când este vorba de calculatorul tău...
PERFORMANŢA
&
PREŢUL
sunt singurele care contează!
REDUCERE 8%
Bd. Copou 3 - Clădirea "Consart" (Trustul de Construcţii) - Et. II, Cam. 214 - Tel/Fax (032)-210.492

Baschet masculin, Divizia A

Șestopal și infirmeria studențească

■ *Progresul BRD Ploiești - Poli Moldrom Iași 91-72 (37-31)*

Progresul BRD: Mircea 25, Nicolae 18 (1X3), Păun 15 (2X3), Miulescu 11, Ciorobea 10, Lefter 6, Constantinescu 6. Antrenor I. Dobrescu.

Poli Moldrom: Șestopal 35 (3X3), Krasnociuc 18 (2X3), Popa 8 (2X3), Vrînceanu 4, Murgoci 3, Gheorghiu 3, Anghel 1, Savin, Lupu. Antrenor P. Măgurean.

Arbitri: V Butuc (Constanța) și L. Badea (București), ambii cu cîteva scăpări.

Victoria de miercuri în fața bucureștenilor nu poate fi uitată. La Ploiești, studenții și-au amintit din nou de acel meci, dar, din păcate, nu cu plăcere. De ce? Pentru că lotul antrenat de Petre Măgurean aducea a infirmerie. A fost mai întîi o recidivă a lui Krasnociuc, care a suferit o întindere la mușchii inghinali la turneul de la Iași, apoi o stupidă accidentare a lui Moscalu, care după un slam-dunk la meciul mai sus amintit a suferit un accident cel va ține departe de sală timp de o lună. În aceste condiții, randamentul global al echipei a avut de suferit. La primul atac al meciului gazdele înscriu prin Mircea, dar Popa va prelua conducerea printr-un coș de trei puncte. Se joacă apoi încîlcit vreme de trei minute, timp în care nici o echipă nu a reușit să puncteze. Ieșenii se descurcă bine în apărare, și pe pătrunderile lui Șestopal - la care s-au adăugat coșurile de trei ale lui Boris Krasnociuc, tabela consemnează 6-12 ('5), apoi 8-15 ('6). Din păcate în min. 8 Anghel face deja trei greșeli personale, prin apărarea la Mircea, pivotul gazdelor. În min. 10 se restabilește egalitatea (15-15), gazdele conduc apoi cu un coș, dar Șestopal dă un coș de trei, cu care ia conducerea pe tabelă (17-18, min. 11), din păcate pentru ultima dată în acest meci. În continuare ploieștenii reușesc desprinderea pînă la zece puncte în min. 15 (29-19). Chiar dacă în min. 18 Anghel acumulează patru greșeli personale și Popa se accidentează la piciorul cu probleme, oaspeții revin și beneficiază în ultimele secunde ale reprizei de trei aruncări libere prin Krasnociuc. Din păcate acesta nu reușește să introducă nici una (accidentarea și-a pus amprenta pe evo-luția lui) și gazdele pleacă cu avantaj minim la vestiar. Începutul reprizei secunde este la dispoziția ieșenilor, care vin la două puncte în min. 22 (39-37). Diferența se menține constantă, Krasnociuc realizînd două frumoase "cîrlige", dar de la ploieșteni iese în evidență pivotul Mircea. Aceasta, fără adversar (Anghel aflat pe bancă sub amenințarea celor patru greșeli personale, Murgoci și Savin mult sub valoarea afișată cu alte ocazii), se detașează ca cel mai bun marcator al echipei, astfel că diferența crește sensibil pînă la 67-54 ('30). Totuși, intră în scenă conducătorul de joc ieșean Șestopal, cel mai bun jucător de pe teren, care pătrunde spectaculos, pasează eficient (a marcat 21 puncte în repriza secundă) și tabela arată 78-71 ('36). La acest scor, oaspeții se pripesc, dar Gheorghiu nu poate fructifica două contraatacuri care puteau reduce diferența. Finalul aparține în totalitate gazdelor, dar trebuie remarcat faptul că dacă ieșenii ar fi fost în formula de bază, și valizi, cu totul altul ar fi fost deznodămîntul partidei.

I. Dobrescu (antrenor BRD): "Această grupă 1-8 este foarte interesantă deoarece echipele sînt sensibil egale ca valoare. Consider că arbitrajul de azi a fost netendențios. Noi am beneficiat pînă acum, acasă, de arbitraje infernale, am pierdut, dar am recuperat în deplasare. Absența lui Moscalu s-a simțit. Eu îl consider un jucător de excepție, dar cred că prin absența lui Iașul a prestat azi un joc mai așezat. Oricum, ieșenii reprezintă o revelație a acestui campionat."

P. Măgurean (antrenor Poli Moldrom): "Absența căpitanului echipei, Moscalu, și accidentările ne-au privat de posibilitatea obținerii unui rezultat favorabil. Atenția noastră se îndreaptă acum spre partida cu SOCED, de sîmbătă, întîlnire pe care va trebui să o cîștigăm." **(Lucian MINUȚ)**

Celelalte rezultate ale etapei a V-a: Erbașu - SOCED 87-78; Dinamo - Universitatea Cluj 77-62; CSU Forest Sibiu - Universitatea Elba Timișoara 89-80.

Etapa viitoare (15 martie): Politehnica Moldrom Iași - SOCED; Progresul BRD Ploiești - CSU Forest Sibiu; Universitatea Cluj - Erbașu; Universitatea Elba Timișoara - Dinamo.

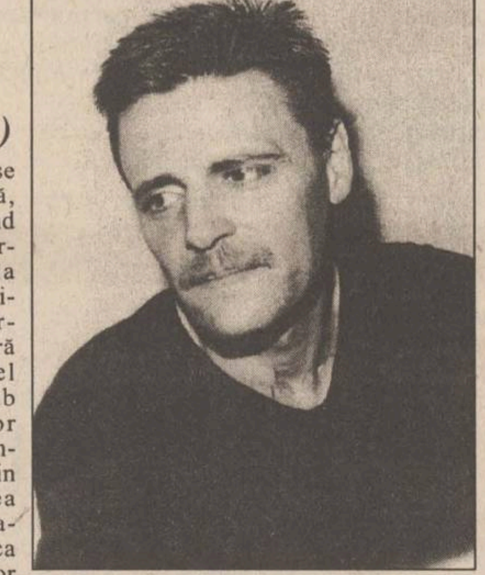
Sașa Sestopal, cel mai bun jucător al meciului

Clasament

1. "U" Cluj	5	4	1	432-366	9
2. Dinamo	5	3	2	433-404	8
3. BRD	5	3	2	415-404	8
4. Forest	5	3	2	409-402	8
5. Erbașu	5	3	2	445-447	8
6. Elba	5	2	3	419-418	7
7. SOCED	5	1	4	387-431	6
8. Moldrom	5	1	4	408-476	6

Volei feminin, Divizia A

Surpriza de la Petroșani

Etapa a XVIII-a a Diviziei A a programat sîmbătă numai patru partide, așa cum se știe, întîlnirile RATB - Dacia Pitești și Farul Constanța - Penicilina Iași fiind amînate pentru 5 și respectiv 6 aprilie, din cauza participării echipei RATB în acest week-end la turneul final al Cupei Cupelor de la Moscova. Marea surpiză a rundei s-a produs la Petroșani, acolo unde echipa locală Jiul a învins cu 3-2 pe mult mai bine cotata Universitatea Cluj. În rest, calculele hîrtiei au fost respectate: Universitatea Bacău a învins la Tîrgoviște pe Oțelul cu un 3-0 care nu lasă loc de comentarii, Rapid s-a impus la Brașov în fața fetelor de la Romradiatoare cu 3-1, iar Dinamo a învins cu același scor pe Metal 33, în meciul disputat la sala din Șoseaua Ștefan cel Mare.

Etapa viitoare va avea loc sîmbătă, 15 martie, după următorul program: RATB - Jiul Petroșani (în tur, 3-0), Dacia Pitești - Dinamo (3-0), Metal 33 - Oțelul Tîrgoviște (0-3), Universitatea Bacău - Farul Constanța (0-3), Penicilina - Romradiatoare Brașov (1-3), Rapid - Universitatea Cluj (0-3).

Clasament

1. Rapid	17	14	3	46-18	31
2. "U" Bacău	18	11	7	34-26	29
3. "U" Cluj	17	11	6	37-24	28
4. RATB	14	13	1	39-6	27
5. Farul	17	10	7	36-28	27
6. Dinamo	18	9	9	32-37	27
7. Dacia	17	9	8	35-25	26
8. Penicilina	16	10	6	31-22	26
9. Brașov	18	6	12	27-42	26
10. Jiul	18	6	12	25-42	24
11. Metal 33	18	2	16	14-50	20
12. Oțelul	18	2	16	12-49	20

Fotbal, Divizia B

Victorie meritată a gazdelor

■ *Rafinăria Dărmănești - CFR Pașcani 3-0 (2-0)*

Terenul desfundat nu a permis celor două echipe să-și etaleze valențele tehnice. Totuși, gazdele, mai inspirate, au abordat jocul mizînd totul pe forță și îndreptînd majoritatea acțiunilor în careul advers, acolo unde suprafața de joc era îmbibată, peste limită, cu apă. Destul de repede, în min. 11, Georgescu fructifică o centrare a lui Trîmbitaș, după ce doi apărători pășcăneni alunecă în propriul careu. În min. 26 tabela va arăta 2-0, atunci cînd Eremia beneficiază de o hotărîre hilară a arbitrului Ionescu, care dictează o lovitură de la 11 m. De altfel, în prima repriză gazdele au mai avut cîteva ocazii clare de a marca, dar Coman, Eremia și Trîmbitaș n-au reușit să le fructifice. Oaspeții au și ei o ocazie în min. 20, atunci cînd, de la trei metri, Drumaru nu poate transforma pasa bună a lui Voicu. Totuși, pășcănenii s-au mai procopsit cu patru cartonașe galbene, cel al lui Ciopraga fiind ușor acordat. Repriza secundă se echilibrează ca joc, dar ies în evidență gafele de arbitraj: trimiteri de pase la portar cu piciorul (cîte una de fiecare echipă); ofside-uri imense, nesancționate de tușieri. Spre finalul meciului, tot gazdele înscriu, Firici stabilind scorul final în min. 86, după o frumoasă lovitură de cap.

Rafinăria: Mardare - Cotfas, Anton, Parfenie, Crețu, Eremia, Pichiu, Georgescu, Coman (46 - Firici), Trîmbitaș, Lazăr (70 - Dumitrașc).

CFR Pașcani: Ailenei - Nistor, Voicu, Cîmpanu, Martin, Ciopraga, Gurgu, Tănase, Geantă, Muraru (71 - Dascălu), Drumaru (79 - Pîrlog).

A arbitrat M. Ionescu, ajutat la cele două linii de M. Zecenco și A. Zodie, toți din Ploiești. **(Codru VULPAȘIN)**

Celelalte rezultate ale etapei a 20-a: Letea Bacău - Steaua Mec. Huși 2-0; Vrancart Adjud - Minerul Comănești 1-0; Chimica Tîrnăveni - Harghita O. Secuiesc 2-0; ICIM Brașov - FC Vrancea 1-2; Constructorul Reghin - Petrolul Berca 0-0; Nitramonia Făgăraș - Metalul Toflea 2-1; Petrolul Brăila - Steaua Minerul V. Dornei 5-0; Viromet Victoria și Romradiatoare Brașov au stat, deoarece echipele Zimbrul Siret și Melana Săvinești s-au retras din campionat.

Etapa viitoare, a 21-a (16 martie): Viromet Victoria - Letea Bacău; Romradiatoare Brașov - Vrancart Adjud; Minerul Comănești - Chimica Tîrnăveni; Harghita O. Secuiesc - ICIM Brașov; Metalul Toflea - Petrolul Brăila; FC Vrancea - Constructorul Reghin; Petrolul Berca - Nitramonia Făgăraș; Minerul V. Dornei - Rafinăria Dărmănești. CFR Pașcani și Steaua Mecanică Huși stau.

Handbal masculin, Divizia B

Liderul s-a impus la Iași

■ *Politehnica Mecon Iași - Petrolul Teleajen 20-25 (8-15)*

Poli: Agrigoroaie, Pralea - Bocan (1), Budeanu, Ruginosu (2), Chirilă (3), Săcăleanu (3), Dochița (2), Timofte (2), Masari (2), Păscuțoiu (3), Hălăucă (2). Antrenori: ***Tiberiu Daian* (foto)** și Dumitru Olteanu.

Petrolul: Toma, Stoica - Florea (5), Gh. Daniel (3), Grama (2), Istrătescu (8), Cruceanu (1), Ioniță, Geguș (50, Tudor, Ghizdăvescu (1), Curcan. Antrenor: Nicolae Siteanu.

Au arbitrat bine, Gh. Nistrăoan și B. Borbely, ambii din Satu Mare.

Întîlnind lidera seriei, Politehnica Mecon, formație situată pe penultimul loc în clasament, nu a reușit să depășească, în fața propriilor suporteri, mult mai titrata echipă din Teleajen. Gabaritul superior al handbaliștilor oaspeți, materializat prin dominarea la nivelul liniei de 9 metri, precum și experiența dată de maturitatea majorității componenților lotului, au contribuit din plin la victoria Petrolului asupra formației ieșene. De partea cealaltă, nervozitatea excesivă a lui Dochița s-a transmis și colegilor de echipă, Poli reușind să înscrie primul său gol abia în minutul 10, după pătrunderea pe flancul drept a lui Chirilă, tabela de marcaj arătînd, pînă în acel moment, un incredibil 0-6!! După o bară a longilinului Crucean, care, probabil accidentat, își tîra efectiv picioarele pe teren, oaspeții își măresc avantajul, Neguș fiind autorul golului. Partida se echilibrează, scorul ajungînd la 4-8, ultimul gol al ieșenilor avîndu-l ca autor pe Chirilă, care a înscris aruncînd peste portarul Toma. Timofte marchează din nou pentru Poli, fructificînd o pasă de la activul Chirilă, după care oaspeții faultează dur în semicerc, Grama fiind eliminat două minute. Aruncarea de la 7 metri este executată de Păscuțoiu, care înscrie: 5-8. Urmează o pătrundere a lui Dochița, terminată cu gol, tabela de marcaj indicînd, în min 17, cea mai mică diferență de scor în favoarea oaspeților: 6-8. De fapt, toată partida nu a fost decît o cursă de urmărire a ieșenilor, care nu au putut realiza mare lucru, ținînd cont de tinerețea și valoarea actuală a echipei. Nici oaspeții nu au excelat, dar, pe fondul avantajului luat chiar din start, Petrolul a încheiat repriza cu un avantaj liniștitor: 8-15.

După pauză, cu o garnitură formată aproape în totalitate numai din juniori, ieșenii țin pasul cu lidera seriei, debutul reprizei secunde aparținînd lui Dochița, care reușește "dubla": în min. 7, în urma unei acțiuni pe centru și în minutul următor, cînd transformă o aruncare de la 7 m. Oaspeții suportă trei eliminări, Grama, Istrătescu și Ghizdăvescu, "odihnindu-se" pe rînd pe banca de pedeapsă. Cel mai frumos gol al acestei reprize îl reușeste Ruginosu: aruncare de pe semicerc, mingea îi revine din pieptul portarului direct în brațe și, din plonjon, ieșeanul înscrie peste Toma, căzut la pămînt. După cîteva intervenții de efect ale portarului Agrigoroaie și după o serie de goluri ale oaspeților, iese la rampă Săcăleanu, care reușește să marcheze de trei ori pentru ieșeni, astfel încît, în min. 56, tabela de marcaj indica scorul 18-24. Pînă la final mai înscriu pentru ieșeni Păscuțoiu și Chirilă, iar pentru oaspeți Neguș, partida încheindu-se cu o diferență de 5 goluri în favoarea Petrolului. După meci, Tiberiu Daian, antrenorul Politehnicii, recunoștea valoarea superioară a oaspeților, dar remarca, în același timp și evoluția promițătoare a juniorilor ieșeni, introduși, îndeosebi, în repriza secundă. **(Leonard C.)**

Iată și celelalte rezultate ale ultimei etape din cadrul turului III: SCCM Focșani - CSU Galați 19-17 și Universitatea Bacău - Ambro Suceava 43-27. Campiontul se va relua pe 5 aprilie, Poli Mecon Iași întîlnind pe propriul teren pe SCCM Focșani, într-un derby al codașelor.

Clasament

1. Teleajen	18	15	1	2	479-363	49
2. Bacău	18	14	0	4	519-387	46
3. Galați	18	9	3	6	418-379	39
4. Suceava	18	7	1	10	371-442	33
5. Buzău	18	6	1	11	433-479	31
6. Focșani	18	4	1	13	387-470	27
7. Iași	18	4	1	13	438-525	27

Canotaj, Campionatul Național de ergometru

Camelia Conțu a obținut titlul la junioare

■ *ceilalți ieșeni au obținut rezultate modeste*

În perioada 7-8 martie, s-a desfășurat la București Campionatul Național de ergometru, concurs individual pentru toate categoriile de greutate și vîrstă. Astfel, la junioare, la o participare de 36 de fete, Camelia Contu nu a avut practic probleme învingînd distanțat, la peste cinci secunde de a doua clasată. În concursul băieților au fost 48 de participanți, reprezentantul CSM, Cezar Mihai reușind un loc modest, încă necomunicat. La categorie ușoară (sub 72,5 kg), fratele său, Ciprian Mihai, a reușit locul 8. În concursul seniorilor, singurul sportiv ieșean, Daniel Cojbuc, n-a reușit decît o clasare în urma componentilor Centrului Olimpic.

Următoarea competiție - Campionatul National de fond - va fi pe apă și se va desfășura în ultima săptămînă a luni, la Timișoara, ca imediat la o săptămînă să aibă loc concursul pe ambarcațiuni mici, criteriu de selecție pentru reașezarea loturilor naționale de juniori. **(S.H.)**

Rugby, Cupa României

Ieșenii au mîncat o bătaie zdravănă

■ *Politehnica Agronomia Iași - CSM Regiana Suceava 19-50 (7-19)*

Sezonul rugbistic 1997 s-a deschis la Iasi cu o partidă de Cupa României, în care Poli-Agronomia trecea, la o primă uitătură, ca favorită în fața Regianei din Suceava (a se vedea victoria din turul campionatului chiar sub "cetatea de scaun"!). Numai că rugbistii ieșeni nu au avut ocazia unor jocuri de pregătire, din cauza problemelor financiare, în timp ce sucevenii s-au dovedit un team bine pus la punct și cu dorință de victorie. Așa se face că partida, disputată pe un vînt tăios, s-a încheiat cu un scor categoric în favoarea oaspeților. Rezultatul meciului nu prea lasă loc de comentarii, mărginindu-ne doar în a afirma că a fost un spectacol agreabil, condițiile meteo impunînd, practic, jocul "la mînă". Pentru învingători au înscris: Mațievschi (2), Negru, Aursulesei, Rusu, Ivan, Soroceanu - eseuri (plus o încercare de penalizare), Ștefancu (4), Mațievschi - transformări. Punctele echipei ieșene au fost realizate de Șaramet, Manole (eseuri) Tufaru (eseu + transformare) și Surdu (transformare). A arbitrat la centru I. Dănăilă (Iași). **(GIN)**

Popice

Feroviarii au învins la limită

■ *CFR Iași - Minerul Vulcan 5437-5425*

La arena de popice ce aparține clubului CFR Iași, gazdele au întîlnit, în cadrul etapei secunde a returului campionatului primei divizii masculine, pe lidera clasamentului, Minerul Vulcan. După o partidă deosebit de atractivă și tensionată în același timp (oaspeții avînd la un moment dat avans de 30 pd și apoi 19 pd înaintea ultimului schimb), ieșenii au reușit să se impună cu 5437-5425 pd. Marcatorii gazdelor: Covăsală 952 pd; Ciurdea 933 pd; I. Dăscălescu 914 pd; Rusu 903; Penciuc 902; Cucu + Florescu 833 pd. De la oaspeți s-au remarcat L. Popp (component al lotului național de seniori, cu 965 pd) și N. Goleanu (în lotul național de juniori). Pentru etapa viitoare, programată pe 22 martie, ieșenii se vor deplasa la Baia Mare, acolo unde vor întîlni pe cealaltă echipă pretendentă la titlu, Aurul din localitate. **(L.M.)**

Sport la TV

9,45 - ProTV: Sport la minut; 11,30 - Eurosport: Schi alpin. Cupa mondială (feminin). Slalom superuriaș; 12,30 - Eurosport: Schi alpin. Cupa mondială (masculin). Slalom; 16,30 - Raitre: După-amiază sportivă; 16,40 - Raitre: Fotbal; 17,00 - Eurosport: Schi-fond. Cupa mondială; 17,05 - Raitre: Fotbal; 18,00 - Eurosport: Patinaj viteză. CM de la Varșovia; 20,00 - Eurosport: Lumea vitezei; 21,30 - Raiuno: Știri sportive; 23,15 - TVR 2: Magazin sportiv internațional; 0,30 - ProTV: Sport la minut.

s.c. IMPEX ROMCATEL s.a.
SISTEME DE ALARMĂ - garanție 5 ani
DISPECERAT DE MONITORIZARE ȘI INTERVENȚIE
- interventia imediată a echipei operative a FIRST GROUP of MOLDAVIA
- alarmarea automată prin pager RADIOTEL
SUPORTAREA CONTRAVALORII PAGUBELOR
- produse abonaților noștri în caz de efracție
IAȘI, str. Lascar Catargi nr.22, ☎ 032-211328, tel./fax 032-211280

SC RODIPET sa
prin Magazinul Piața Unirii - PRESA
vinde o gamă variată de:
- articole de mercerie
  - nasturi
  - ață
  - fermoare
  - prosoape
- cosmetice
- papetărie

S.C. ARDAF S.A.
Sucursala Moldova Iași
anunță asigurații săi și potențialii asigurați că s-a mutat în noul sediu din Iași, b-dul Ștefan cel Mare, bloc B2, Etaj I (lîngă Casa Modei).
Tel. 212118, 212329, 210297, 214572.

Vodka DIMITROFF
Rom BARBUDOS
Stoc limitat
Prețuri minime !
CATI TRADING SRL
Sunați-ne acum la tel. 032/173471

CERAMICA SA IAȘI
Calea Chișinăului nr. 176, tel. 032/135590, fax 032/130602

Pentru luna martie 1997, SC CERAMICA SA Iași poate pune la dispoziția societăților comerciale care nu au contracte pentru livrare și persoane fizice, cantitatea de 1.200.000 buc. blocuri ceramice format normal.

Pentru procurare, cumpărătorii se pot prezenta la Biroul Desfacere, unde vor primi un contract de livrare contra plata a 30% din valoarea produselor solicitate.

Termenul de livrare stabilit prin contract va fi cert.

BANCA ROMÂNESCĂ S.A.
Sucursala Iași, str. Sf. Lazăr, Nr. 2, tel 214650

practică începând cu data de 4 martie 1997
următoarele dobânzi cu % pe an

A. Pentru depozite la termen

Perioada	Persoane fizice		Persoane juridice
	Dobândă fixă	Dobândă modificabilă	Dobândă modificabilă
1 lună	130	140	140
1-3 luni	115	150	150
3-6 luni	110	155	155
6-9 luni	105	135	135
9-12 luni	100	125	125

B. Certificate de depozit cu scadență
între 30 - 90 zile .... 150% pe an

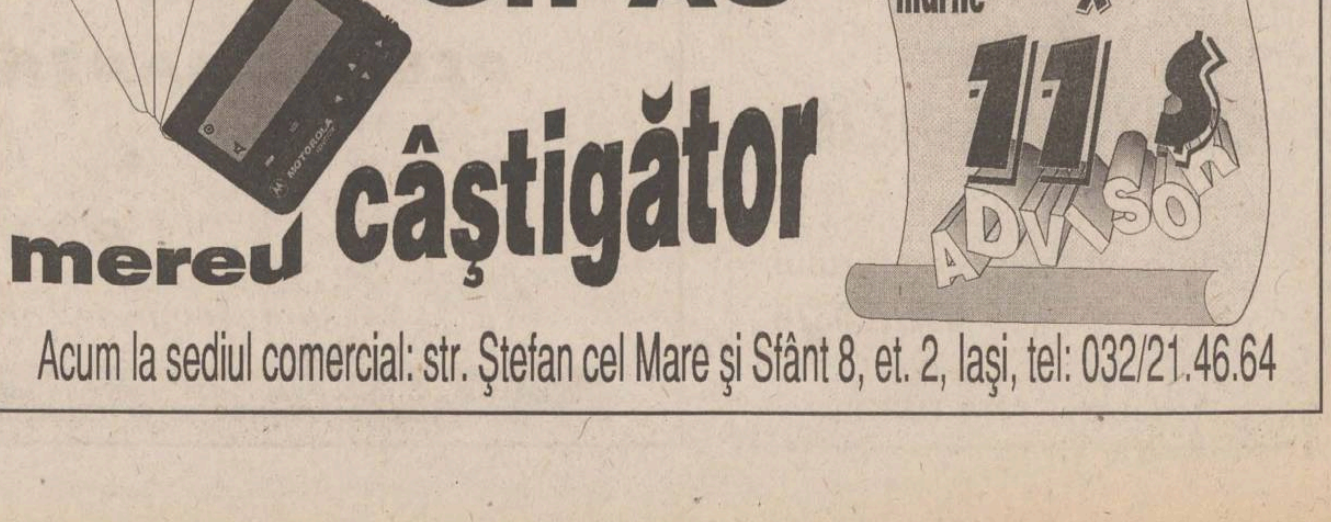
COMUNICĂ LIBER!
CNM
COMUNICATII NATIONALE MOBILE
Un AS
mereu câștigător
Oferta lunii martie
20$ AVANS + 11 RATE X 11$
ADVISOR
Acum la sediul comercial: str. Ștefan cel Mare și Sfânt 8, et. 2, Iași, tel: 032/21.46.64

Supliment de informații sportive
Se difuzează împreună cu
MONITORUL
MONITORUL de BACĂU
MONITORUL de BRĂILA
MONITORUL de NEAMȚ
MONITORUL de SUCEAVA

Luni
10 martie 1997

monitorul
Sport

Mihaela Melinte

recordmană mondială

Într-un concurs atletic desfășurat la București, atleta băcăuană Mihaela Melinte a stabilit un nou record mondial la aruncarea ciocanului, cu performanța de 69,54 m. Vechiul record (69, 46 m) aparținea din 1996 rusoaicei Olga Kuzenkova.

Marele Premiul de Formula I al Australiei

David Coulthard aduce victoria echipei McLaren

■ *regretatul Ayrton Senna obținea ultima victorie pentru McLaren, în 1993, tot în Australia*

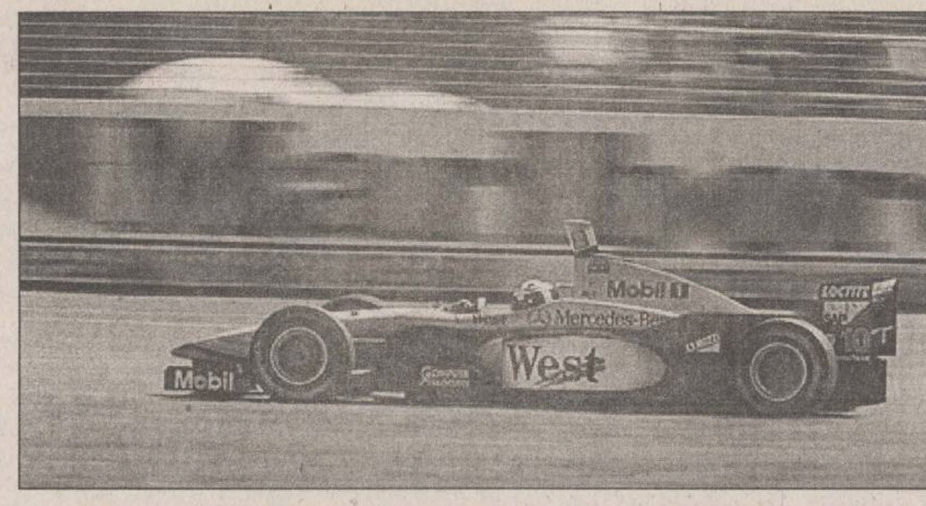

Bolidul McLaren, condus de Coulthard, a obținut în Australia o victorie puțin scontată

După ce Jacques Villenuve și-a zdrobit pur și simplu adversarii în calificări, reușind un timp cu 1,7" mai bun decît colegul său H.H. Frentzen și cu peste 2" mai rapid decît Schumacher, toată lumea îl și vedea victorios în Marele Premiu al Australiei.

Însă, după un start prost, Villeneuve este prins în primul viraj între Ferrari-ul lui Eddie Irvine și Sauber-ul lui Johny Herbert, fiind obligat să părăsească pista și să abandoneze. După primul tur, primii șase sînt următorii: H.H. Frentzen, David Coulthard, Michael Schumacher, Mika Hakkinen, Jean Alesi, Gerhard Berger și Olivier Panis. Dacă nimeni nu se mira de faptul că Frentzen conducea detașat, însă prezența lui Coulthard pe poziția secundă subliniază progresul enorm făcut de McLaren Mercedes în perioada de extra-sezon.

Primul care intră la boxe este Frentzen, în turul 15 din cele 58 cît a măsurat cursa, ceea ce ne indică că el va mai intra cel puțin încă o dată la stand. Cînd va reveni pe pistă, el se va situa pe locul III, în spatele lui Coulthard și Schumacher. Cum David a intrat la boxe abia în turul 31, era evident că el nu va mai opri decît la sfîrșitul cursei și că victoria, în afara unei probleme deosebite, nu avea cum să-i scape. Într-adevăr, după o a doua trecere la boxe, care s-a prelungit peste 16" datorită unei roți din spate care nu a vrut să se așeze la locul ei, Frentzen se va trezi pe locul III, cu slabe speranțe de a recupera distanța față de scoțianul Coulthard, aflat acum din nou pe locul I. După ce Schumacher oprește și el a doua oară la boxe, Frentzen trece pe locul II, încercînd să recupereze diferența ce-l separa de scoțian. Misiune imposibilă, dar Heinz încearcă totuși. Dar cu patru ture înainte de sfîrșitul cursei, frîna stîngă față se blochează la Williams-ul său, acesta ajunge în decor, Frentzen abandonînd. Astfel Schumacher va ocupa în final locul II, iar Nicola Larini va urca pe VI, în prima sa cursă pentru Sauber.

În ceea ce-l privește pe Damon Hill, recunosc că am fost mult prea optimist. După ce s-a calificat cu chiu cu vai pe ultima repriză de start și a progresat pe penultima linie datorită admiterii în cursă, în urma unei contestații, a colegului său Pedro Diniz, în cursă Hill a abandonat în turul de încălzire. Știu că și Michael Schumacher a abandonat anul trecut la Melbourne, dar parcă totuși e o diferență mare între cei doi...

Pe 30 martie ne vom întîlni în Brazilia, cînd sînt sigur că Villeneuve și Frentzen vor dori să-și ia revanșa.

Clasamentul cursei

1. D. Coulthard (McLaren); 2. M. Schumacher (Ferrari); 3. M. Hakkinen (McLaren); 4. Gerhard Berger (Benetton); 5. Olivier Panis (Prost Gauloises); 6. Nicola Larini (Sauber). **(Victor GRĂDINARIU)**

C.M. de atletism indoor

Gabriela Szabo, la al doilea titlu consecutiv

■ *trei recorduri mondiale în ultima zi*

Aseară, s-a încheiat la Paris Bercy ediția 1997 a C.M. de atletism indoor. Pentru noi, românii, singura medalie a fost obținută de ***Gabriela Szabo*** **(foto).** Gabi a avut de ales între proba de 1500 m - unde deținea al doilea timp al sezonului și unde nu avea o concurentă prea mare (în afara veteranelor Mary Slaney și Ekaterina Podkopaeva) și cea de 3000 m, distanța ei favorită. Gabi a optat pentru proba în care deținea titlul mondial, deși avea de luptat cu două alergătoare de excepție: portugheza Fernanda Ribeiro și irlandeza Sonia O'Sullivan. Nu prea obișnuită cu 3000 m, Fernanda a venit cu o "iepuroaică", compatrioata Marinha Bastos, care a dus trena în primele tururi, încercînd s-o controleze pe irlandeză. Gabriela a făcut o cursă liniștită, stînd mai tot timpul închisă la poziția a IV-a. După ce Bastos a cedat, și după cîteva sprinturi, pentru public, ale franțuzoaicei Farida Fatès, trioul favorit s-a distanțat vizibil, prefigurînd podiumul final. Pe ultima tură, Ribeiro (specialistă pe distanțe mai lungi), a rămas, irecuperabil, a treia, la ultima turnantă intrînd irlandeza, urmată îndeaproape de Szabo. Atentă la "învăluire" Sonia este păcălită de micuța româncă, care declanșează un neașteptat sprint pe partea interioară și trece prima linia de sosire, realizînd cel mai bun timp al anului: 8:45,76.

Cealaltă româncă prezentă în finală, Luminița Gogîlea, s-a clasat pe locul IX.

Calificată cu un nou record național (52, 10 s), tînăra româncă ***Ionela Tîrlea*** a pornit slab și a terminat în forță, nereușind decît poziția a IV-a (cu 52, 06 s, alt record, înaintea favoritei concursului, nigeriança Charity Opara!). A cîștigat veterana americană ***Jearl Miles-Clark***, cu cel mai bun timp al anului (50,95 s), în timp ce o altă favorită, britanica Phillys Smith, nici n-a ajuns în finală! Cea mai mare surpriză a zilei s-a înregistrat în proba feminină de prăjină: cvasi-imbatabila Emma George a fost învinsă de americana ***Stacey Dragila***, care a egalat recordul mondial sărind 4,40 m. Reprezentanta României, Gabriela Mihalcea, a ieșit din calificări cu un dezolant 3,90 m.

Alte rezultate din ultima zi:

Masculin, 400 m: ***Sunday Bada (Nigeria)*** - 45,52 s; 800 m: ***Wilson Kipketer (Danemarca)*** - 1:42,67 (nou record mondial!); 3000 m: ***Haile Gebresilasie (Etiopia)*** - 7:34, 72; 60 m garduri: ***Anier Garcia (Cuba)*** - 7,48 s; înălțime: ***Charles Austin (SUA)*** - 2,35 m; heptatlon: ***Robert Zmelik (Cehia)*** - 6228 p.

Feminin, 800 m: ***Maria Mutola (Mozambic)*** - 1:58, 97; 1500 m: ***Ekaterina Podkopaeva*** (***Rusia*** - 44 ani!) - 4:05,20 (a învins-o la finiș pe o altă veterană, americana Mary Slaney; Cătălina Gheorghiu s-a clasat pe locul VII); 60 m garduri: ***Michelle Freeman (Jamaica)*** - 7,82 s; lungime: ***Fiona May (Italia)*** - 6,86 m; 4X400 m: Rusia - 3:26, 84 (record mondial). **(Nicolae GRECU)**

Despre probele de vineri și sîmbătă, citiți amănunte în pagina 4B.

Campionatul și Cupa Federației Angliei

"Diavolii" au fost umiliți la Sunderland

Una dintre candidatele la retrogradare din "Premier League", Sunderland, a furnizat sîmbătă cea mai mare surpriză a actualei ediții a campionatului englez, învingînd în etapa a XXIX-a campioana en-titre și lidera clasamentului, Manchester United. Deși veneau după patru înfrîngeri consecutive, fotbaliștii de la Sunderland s-au mobilizat exemplar, impunîndu-se cu 2-1, golul de onoare fiind, de fapt... un autogol. Deși nu l-a putut folosi pe Ian Wright (suspendat), Arsenal nu a avut probleme în partida cu Nottingham Forest. Ambele goluri ale "tunarilor" au fost semnate de olandezul Dennis Bergkamp, care a ajuns astfel la 12 reușite în actualul sezon.

Rezultatele și marcatorii: ***Arsenal - Nottingham Forest 2-0 (0-0)***. Bergkamp (50, 79 - din penalty); ***Coventry - Leicester 0-0***; ***Leeds - Everton 1-0 (1-0)***. Molenaar (28); ***Sunderland - Manchester United 2-1 (0-0)***. Gray (52), Mullin (76) / Melville (78 - autogol).

Manchester United a rămas lideră, cu 57 p, fiind urmată de Arsenal Londra - 54 p, FC Liverpool - 53 p, Newcastle United - 48 p, Aston Villa - 46 p, Sheffield Wednesday - 45 p În clasamentul golgeterilor, pe prima poziție este Alan Shearer (Newcastle) - 20 goluri, urmat de Ian Wright (Arsenal) - 18 goluri, Dwight Yorke (Aston Villa) - 14 goluri, Fabrizio Ravanelli (Middlesbrough), Robbie Fowler (Liverpool), Les Ferdinand (Newcastle) - 13 goluri.

La sfîrșitul săptămînii trecute s-au disputat și meciurile din sferturile de finală ale Cupei Federației. Deși ocupă ultimul loc al clasamentului, în campionat, Middlesbrough se ține bine în Cupă, obținînd sîmbătă calificarea în penultimul act al competiției. Cei care au adus victoria (2-0), în meciul disputat în deplasare, cu Derby County, au fost brazilianul Juninho (minutul 39) și italianul Ravanelli (minutul 90). Ieri seară, echipa lui Dan Petrescu, Chelsea, a avansat de asemenea, în semifinale, cîștigînd în deplasare, cu 4-1, la Portsmouth. Într-o altă partidă, Chesterfield a dispus de Wrexham cu 1-0.

În imagine, Eric Cantona (dreapta) și Richard Ord (Sunderland)

Campionatul Spaniei, etapa a XXVIII-a

Barcelona și-a găsit clienta

■ *din cei patru români care evoluează în Primera Division, ieri nu a intrat pe teren decît Daniel Prodan*

În prologul celei de-a XXVIII-a etape a campionatului spaniol de fotbal, Valencia a jucat sîmbătă pe propriul teren cu FC Sevilla. La capătul unui meci disputat, urmărit de 41.000 de spectatori, gazdele s-au impus cu scorul de 4-2 (2-1). Golurile au fost înscrise de Jose Galvez (min. 4), Ariel Ortega (min. 45, 90 - ultimul din penalty), Leandro (min. 90), respectiv Vasilis Tartas (min. 29) și Jesus Galvan (min. 68).

Iată rezultatele partidelor disputate aseară: Sporting Gijon - Logrones 2-0, FC Barcelona - Compostela 3-0 (Gică Popescu nu a jucat), Valladolid - Tenerife 0-2, Extremadura - Real Sociedad 1-0 (Craioveanu nu a jucat), Celta Vigo - Espanyol 2-2 (Răducioiu nu a jucat), Deportivo La Coruna - Oviedo 3-0, Hercules - Rayo Vallecano 1-0, Betis Sevilla - Atletico Madrid 3-2 (Alfonso a reușit un hat-trick, Prodan a fost titular).

Întîlnirea Athletic Bilbao - Real Zaragoza s-a terminat după închiderea ediției, iar partida dintre Real Madrid și Racing Santander se va juca astăzi. Primele locuri în clasament: 1.Real Madrid - 62 p; 2.FC Barcelona - 56 p; 3.Betis - 56 p; 4.Deportivo Coruna 53 p; 5.Atletico Madrid - 52 p.

Campionatul italian, etapa a XXIII-a

Parma declanșează sprintul final

■ *francezul Candela dă romanilor speranțe europene* ■ *Sampdoria a încasat o bătaie de toată frumusețea* ■

Argentinianul Hernan Crespo și Massimo Crippa au făcut ieri un meci de excepție și au ajutat-o pe Parma să revină de la 0-1 și să cîștige pe terenul Perugiei, urcînd (cel puțin pentru cîteva ore) pe locul al doilea în clasament. După un început de campionat mai ezitant, trupa lui Carlo Ancelotti a devenit din ce în ce mai îndrăzneață și a reușit cîteva rezultate excelente, care atestă valoarea lotului parmegian. Sampdoria mult discutatului Eriksson, care la un moment dat părea să aibă intenții serioase în lupta pentru titlu, pare a nu-și mai reveni după șocul înfrîngerii de pe propriul teren cu Bologna. ieri, genovezii au cedat fără drept de apel la Bergamo, Atalanta administrîndu-i un 4-0 sec, pe care mancini și colegii săi nu-l vor uita prea repede. Evident, oaspeții pot invoca drept ca unul dintre motivele acestei înfrîngeri la scor eliminarea mijlocașului iugoslav Sinișa Mihajlovic în minutul 26, dar dacă parcursul Doriei va continua în acest mod pînă la sfîrșitul campionatului, se pune problema dacă ea va mai putea prinde măcar un loc de Cupa UEFA... Evident, eroul meciului a fost tînărul Filippo Inzaghi, care a reușit un hat-trick de efect, ce l-a făcut să se distanțeze în clasamentul golgeterilor din Serie A, cu 18 reușite la activ.

Fiorentina a ținut să demonstreze o dată în plus că un meci din campionatul intern este mai dificil decît unul din competițiile europene inter-cluburi. După ce joi se impuseseră la Lisabona, contra Benficăi, în sferturile Cupei Cupelor, cu 2-0, ieri Batistuta și colegii săi au trebuit să se întrebuințeze din pli pentru a învinge puternica Bologna cu 3-2. Victoria este cu atît mai prețioasă pentru "violeți" dacă ținem cont că este prima în Serie A după două luni de mare suferință.

Un meci foarte spectaculos și dramatic în final a fost cel de pe Stadionul Olimpic din capitală, dintre Roma și Verona. Fundașul francez Vincent Candela a marcat golul victoriei de 4-3 pentru gazde în penultimul minut de joc și i-a urcat pe romani pe locul al cincilea în clasament. Și în Cetatea Eternă a început deja să adie o ușoară aromă de cupe europene...

Rezultatele și marcatorii: **Atalanta - Sampdoria 4-0 (2-0)**: Inzaghi (19 - din penalty, 28, 90), Morfeo (67 - penalty); **Cagliari - Lazio 0-0; Fiorentina - Bologna 3-2 (1-2)**: Baiano (18 - penalty), Batistuta (60), Robbiati (78) / Andersson (2), Firicano (24 - autogol); **Napoli - Milan 0-0; Perugia - Parma 1-2 (1-2)**: Goretti (11) / Crespo (12), Crippa (17); **Reggiana - Piacenza 0-0; Roma - Verona 4-3 (3-2)**: Di Biaggio (3), Candela (43, 89), Totti (45) / Maniero (32), Caverzan (35), Orlandini (61); **Vicenza - Udinese 2-0 (1-0)**: Maini (37), Murgita (50).

TENIS PE MERIDIANE

Spîrlea și Dragomir rămîn în cărți la Indian Wells

■ *olandezul Krajicek cîștigă la Rotterdam*

În primul tur al turneului de la Indian Wells (dotat cu 1.25 milioane $ premii), Ruxandra Dragomir (favorita nr.14 a competiției) a învins-o pe Kristina Brandi (SUA) cu 6-4, 7-5, iar Cătălina Cristea a pierdut în fața germancei Petra Begerow cu 7-6, 1-6, 1-6. Celelalte favorite s-au impus: Elena Likovțeva (Rusia, nr.12) a dispus de Katarina Studenikova (Slovacia) cu 7-6, 4-6, 7-5, Nathalie Tauziat (Franța, nr.13) a eliminat-o pe Stephanie De Vilde (Belgia) cu 6-1, 6-0, Chanda Rubin (SUA, nr.15) a cîștigat la Amy Frazer (SUA) cu 6-3, 4-6, 7-6, iar Lisa Raymond (SUA, nr.16) s-a impus în fața Janei Kandarr (Germania) cu 7-6, 6-2. Alte rezultate din aceeași fază a competiției: Helena Sukova (Cehia) - Gloria Pizzichini (Italia) 6-1, 5-7, 6-2; Anna Kurnikova (Rusia) - Patricia Hy-Boulais (Canada) 1-6, 6-1, 6-4; Venus Wiliiams (SUA) - Ann Miller (SUA) 6-2, 6-4; Asa Carlsson (Suedia) - Barbara Schett (Austria) 6-7, 6-2, 6-2; Larisa Neiland (Letonia) - Magdalena Grzybowska (Polonia) 6-7, 6-3, 6-2; Alesia Dechaume-Balleret (Franța) - Karin Kschwendt (Austria) 6-2, 6-2; Elena Makarova (Rusia) - Paula Suarez (Argentina) 6-4, 7-6; Florencia Labat (Argentina) - Kristina Triska (Suedia) 6-2, 6-1; Natașa Zvereva (Belarus) - Mana Endo (Japonia) 6-4, 6-1.

În cel de-al doilea tur al competiției de la Indian Wells, Irina Spîrlea **(foto)** (cap de serie nr.6) a învins-o pe franțuzoaica Alexia Dechaume-Balleret ("urcată" din calificări) cu 6-7, 7-6, 6-2. Tot în turul doi, Arantxa Sanchez Vicario (Spania nr.1) a eliminat-o pe Silvia Farina (Italia) cu 6-4, 6-2, Lindsay Davenport (SUA nr.4) a dispus de Tami Whitlinger-Jones (SUA) cu 6-4, 6-2, Mary Joe Fernandez (SUA nr.9) a înfrînt-o pe Larisa Neiland cu 6-3, 6-3. Alte rezultate: Elena Likovțeva (Rusia nr.12) - Olga Barahanșcikova (Belarus) 6-2, 6-2; Nathalie Tauziat (Franța nr.13) - Helena Sukova (Cehia) 6-2, 6-2; Sandrine Testud (Franța) - Lisa Raymond 5-7, 6-3, 6-4; Florencia Labat - Amanda Coetzer (Africa de Sud) 1-6, 7-5, 7-5.

■ Cehul Petr Korda nu a putut să susțină meciul cu Goran Ivanisevic, din sferturile de finală ale turneului indoor de la Rotterdam (cu premii de 750.000 $), din cauza unei accidentări la spate suferită la un antrenament. Iată celelalte rezultate înregistrate în sferturi: Richard Krajicek (Olanda, nr.2) - Michael Stich (Germania) 7-6, 7-6; Thomas Enqvist (Suedia, nr.3) - Alex Rădulescu (Germania) 7-6, 6-3; Daniel Vacek (Cehia) - Renzo Furlan (Italia) 6-4, 1-6, 6-3. În semifinale, Daniel Vacek l-a întrecut pe Goran Ivanisevic cu 6-4, 1-6, 7-6, iar Richard Krajicek a dispus de Enqvist cu 6-4, 6-3. Finala i-a revenit lui Krajicek, care a dispus de vacek cu 7-6, 7-6.

Fotbal - Divizia Națională, etapa a XIX-a

Ceahlăul relansează campionatul

■ *Rapidul pierde din nou la bancă* ■ *Gloria Bistrița nu cedează nicidecum* ■ *Brașovul a preluat lanterna!* ■

Rezultatele etapei

Jiul - Oțelul 1-1
Steaua - Ceahlăul 3-3
FC Național - Rapid 3-1
Dinamo - Petrolul 3-1
"U" Cluj - Farul 3-1
Universitatea Craiova - Gloria Bistrița 1-1
Poli Timișoara - FC Brașov 2-1
FC Argeș - Sportul Studențesc 1-0
Chindia - FCM Bacău 1-0

Etapa viitoare (miercuri, 12 martie)

FCM Bacău - Steaua
Farul - FC Național
Oțelul - Ceahlăul
Sportul Studențesc - Dinamo
FC Brașov - "U" Cluj
Jiul - FC Argeș
Rapid - Chindia
Petrolul - Universitatea Craiova
Gloria - Poli Timișoara

Dumitrescu a sacrificat un fundaș, dar a învins

■ *C.F. Chindia Tîrgoviște - F.C.M. Bacău 1-0 (0-0)*

Stadion Municipal, teren relativ bun, timp friguros, spectatori circa 7000, șuturi: 12-7, șuturi pe poartă: 4-4, cornere: 4-1
A marcat Reghencampf (min. 75)
CHINDIA: Jipa - Stoica, Țermure, Voicu, Bogoi, Becheanu - Ristea (min. 25 Onisemiuc), Bălașa, REGHENCAMPF - LUCA (min. 89 Ivan), TOBOȘARU (min. 76 Florea). Antrenor Silviu Dumitrescu
F.C.M. BACĂU: BOGDAN - CONDURACHE, Ciobanu, Fîșic, IONESCU, Munteanu - JERCĂLĂU, Pavel (min. 80 Zlati), Păvăluță (min. 63 Răducan) - SEREA, GANEA (min. 80 Petcu). Antrenor Mircea Nedelcu
Cartonașe galbene: Toboșaru (min. 57), Luca (min. 63) - Pavel (min. 5)
Cartonașe roșii: Becheanu (min. 50)
Au arbitrat bine: Valeriu Ioniță - Alexandru Rolea, Adrian Vidan (toți din București)

Durere mare în tabăra băcăuană la încheierea meciului de la Tîrgoviște. Chindia a învins datorită lui Reghencampf, cel mai bun de pe teren, deși F.C.M. Bacău a fost foarte aproape nu de un punct, ci chiar de trei. Mai mult, zeița Fortuna părea a zîmbi cu toată gura oaspeților, în minutul 50, cînd gazdele au rămas în zece iar trupa lui Macea zburda pe teren. Pînă la urmă, zîmbetul s-a transformat într-un rictus, rămas întipărit pe figurile băcăuanilor după golul primit împotriva cursului jocului. Ca în multe alte rînduri, în deplasare, FCM a prestat și acum un joc precis, pe angajament, în pofida formulei de echipă improvizate, dar a capotat pe final, dînd cu piciorul unei uriașe ocazii.

Fotbaliștii dîmbovițeni, cantonați la Pucioasa de joi, au pornit în trombă, cu atacuri în valuri, dar s-au stins după primul sfert de oră. Ei au avut ocazia să înscrie în minutul 4, cînd șuturile consecutive ale lui Becheanu au fost blocate în ultima clipă. Treptat, Jercălău și ai lui pun stăpînire pe mijlocul terenului și controlează lucid jocul. Atacul băcăuan, cu Ganea și Serea în mare formă, începe să-și arate colții. Localnicii trec prin mari emoții în minutul 13, cînd Ganea contrează la o degajare a lui Voicu și mingea trece pe lîngă poarta părăsită. Ionescu, cel care își încercase șutul în alte două rînduri, îngheață tribunele cu o "torpilă" de la peste 30 de metri (min. 42), însă Jipa scapă cu fața curată deoarece mingea nu vrea să intre la vinclu. Singurele acțiuni mai de Doamne-ajută ale gazdelor poartă semnătura lui Onisemiuc, cel care l-a înlocuit pe neputinciosul Ristea.

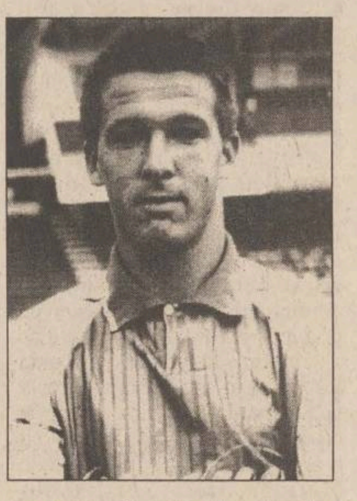

La puțin timp de la reluare, ofensiva băcăuană se întețește. Ganea pleacă în viteză de la centru, scapă de un adversar, îl lansează pe Jercălău și acesta este cosit din spate de Becheanu cînd mai avea doi metri pînă la marginea careului. Normal, vinovatul a primit "roșu" iar oaspeții au beneficiat de o lovitură liberă, rămasă fără rezultat. Surprinzător, eliminarea avea să fie de bun augur pentru tîrgoviștenii care, parcă treziți din somn, reiau atacurile pistonați de neobositul Reghencampf. Pe rînd, Luca și Toboșaru ratează din situații favorabile. Jocul se echilibrează din nou, băcăuanii așteaptă momentul loviturii decisive, dar aceasta vine din direcția adversă. Luca aruncă o minge la bătaie, defensiva oaspete respinge și Reghencampf înscrie norocos (min. 75), în colțul lung, pe un culoar rămas nepăzit: 1-0. Macea mai face două schimbări, după cea a lui Păvăluță cu Răducan, din minutul 63, dar zarurile fuseseră aruncate. Cu toate acestea, la singura nesincronizare a apărării tîrgoviștene din ultimul sfert de oră, Petcu **(foto)** pune sare pe rană (min. 90) cu lovitura sa defectuoasă de cap, de la 8 metri, deși se afla singur cu Jipa. **(Marius AMBROZIE)**

Declarație după meci

Silviu Dumitrescu (antrenor Chindia): ***"A fost un meci dramatic în care echipa a dat dovadă de un fantastic spirit de sacrificiu. Am obținut trei puncte mari de tot, deosebit de importante în economia acestui retur. Rămași în zece ne-am mobilizat mult mai bine, am riscat puțin și am cîștigat. Sperăm ca în săptămîna ce va veni să se rezolve și cu datoriile față de jucători. De la Bacău mi-au plăcut cele două vîrfuri, Serea și Ganea, care au creat panică în apărarea noastră".***

Tineret rezerve: O nouă înfrîngere

■ *CF Chindia Tîrgoviște - FCM Bacău 3-1 (3-0)*

Lanterna roșie a campionatului de tineret rezerve, FCM Bacău, a suferit în fața Chindiei Tîrgoviște o nouă înfrîngere, cu 3-1 (3-0). Golurile au fost realizate de Economu (3), respectiv Rotariu. **(M. R.)**

Scene penibile la final!

■ *Steaua București - Ceahlăul Piatra Neamț 3-3 (2-2)*

Teren Steaua, spectatori 22000, timp friguros, teren bun. Cartonașe galbene Lăcătuș (Steaua), respectiv Atomulesei și Pantazi (Ceahlăul).
Au înscris: S. Ilie (min.6), Lăcătuș (min.21), Pantazi (minutele 26 și 44), Ionescu (min. 53), Militaru (min. 65)
STEAUA: Gherasim (min.55 Ritli) - Miu, A. Matei, Răchită, Baciu - R. Nagy (min. 46 Militaru), Rotariu, D. ȘERBAN, Călin - Lăcătuș, S. Ilie (min.59 Roșu).
CEAHLĂUL: NIȚU - Atomulesei, MOTROC, Perjă, M. MATEI, Domșa - Marc (min71 Solomon), M. IONESCU, Enache (min. 74 C. Ilie) - PANTAZI, AXINIA II (min. 89 Șoimaru).
A arbitrat brigada compusă din Ion Danciu (Petroșani), Marian Deaconu (Ploiești) și Iosif Olah (Sfîntu Gheorghe), ultimul cu numeroase greșeli în defavoarea echipei oaspete.

Lăcătuș și-a dat din nou în petec, bruscîndu-l pe arbitrul Ion Danciu

Chiar de la debut spectatorii au creat o atmosferă incendiară și nesportivă. Intrarea fiind liberă, în tribune au fost numeroși tineri care au huiduit echipa oaspete încă de la încălzire.

Meciul începe cu o echipă oaspete surprinzător de curajoasă, Axinia, Pantazi și Enache fiind cantonați la 25 de metri de poarta adversă. Ceahlăul nu se blochează în apărare, reușind să construiască frumos și periculos la mijlocul terenului. În debutul partidei Steaua apasă puternic pe accelerație, reușind să deschidă foarte repede scorul. În minutul 6 Miu pătrunde pe partea dreaptă și șutează periculos. Nițu reușește să respingă, dar mingea ajunge la Călin care o va recentra cu capul la S. ILIE, acesta înscriind lejer de la 8 metri de poartă.

Ceahlăul joacă dezinvolt și au două ocazii în minutele 12 și 14, prin Domșa și Enache. În replică, Steaua se aruncă în atac, neglijînd apărarea și ratînd ocazii bune în minutele 14 și 19, la ultima Nițu avînd o intervenție de excepție la șutul lui S. Ilie. Scorul va fi majorat de militari în minutul 21 prin LĂCĂTUȘ, la o nesincronizare a apărării nemțene, în ciuda intervenției în primă fază a portarului Nițu. Oaspeții nu se lasă intimidați de scor și, ca o consecință firească vine golul din minutul 26. Ionescu pătrunde pe flancul drept al apărării steliste (care s-a dovedit punctul vulnerabil al echipei gazdă pe toată durata meciului) și, aproape de linia de fund execută un șut-centrare cu efect înșelător. Portarul Gherasim respinge mingea în fața iar PANTAZI, din trei metri, profită de situație: 2-1. În minutul 29 Denis Șerban (cel mai bun jucător al Stelei) șutează din poziție centrală, iar Nițu reține cu siguranță. În minutul 35 Nițu apără din nou un șut periculos al lui Călin. După apărarea în zonă de la începutul partidei Ceahlăul începe un marcaj om la om care pune numeroase probleme Stelei. Mihai Matei îl va anihila complet pe Lăcătuș. În minutul 44 Axinia pătrunde din nou pe flancul cu probleme, reușind să treacă ușor de A. Matei. Vîrful nemțean centrează perfect la PANTAZI, care înscrie cu capul de la 14 metri: 2-2. După pauză tușierul Olah începe "recitalul" său, defavorizînd flagrant pe oaspeți. În minutul 49, la un ofsaid mare, Militaru ratează de la 6 metri de poartă, iar în minutul următor Răchită trimite mingea în bară. În minutul 53, Pantazi execută un corner iar IONESCU se înalță dintre Răchită și A. Matei și înscrie cu capul Ceahlăul conduce cu 3-2!! Antrenorul Stelei, D. Dumitriu, își dă seama că portarul Gherasim este complet depășit de joc și-l înlocuiește cu Ritli. Cea mai controversată fază va avea loc în minutul 65. Tușierul Olah semnalizează un presupus henț la Motroc, la 16 metri de poartă lateral dreapta. Ion Danciu nu acordă inițial nimic dar, văzînd că tușierul agită steagul, fluieră o lovitură liberă. Lăcătuș centrează iar MILITARU înscrie: 3-3! Gazdele se aruncă orbește în atac iar Ceahlăul profită de spațiile libere. În minutul 69 Domșa contraatacă viguros din propria jumătate iar Enache ratează singur cu portarul. Steliștii încep să cerșească lovituri libere și penalty-uri la faulturi imaginare (campion: Militaru), pe care Ion Danciu nu le acordă . Campionul plonjonurilor în careu este Militaru. În minutul 74 Enache este înlocuit. Lăcătuș îl îmbrîncește pentru a părăsi terenul mai repede și este atenționat doar cu cartonaș galben. Adrian Matei are cîteva intervenții deosebit de dure la Axinia II. Perjă salvează frumos în minutul 80 la pătrunderea lui Șerban. În același minut Lăcătuș obține o lovitură liberă, dar Șerban trage pe lîngă poartă. În minutul 88 C. Ilie are o frumoasă pătrundere în careul advers, nefinalizată însă. În minutul 90 gazdele beneficiază de o lovitură liberă gratuită la 20 de metri de poartă, dar Rotariu trage în zid. În pofida prelungirilor de două minute gazdele nu mai înscriu și la final asistăm la scene penibile. Jucătorii militari în frunte cu Lăcătuș îl bruschează pe arbitrul Ion Danciu, iar Denis Șerban îl fugărește pe Mihai Ionescu. Steaua a dovedit că nu știe să piardă cavalerește.

Ceahlăul reușește un rezultat mare la care și-a adus contribuția întreaga echipă, dar în special Nițu, Motroc, Matei, M. Ionescu, Pantazi și Axinia II.

La conferința de presă Florin Marin nu a fost prezent deoarece s-a grăbit să plece cu echipa. Principalul Stelei, *D. Dumitriu*, a declarat: ***"Mă așteptam la un joc mai slab deoarece după meciul de la Galați a intervenit o deconectare. Surpriza a venit din jocul curajos al oaspeților. La 2-0 ne-am relaxat iar oaspeții au fost foarte periculoși pe contraatac și la construcție. Gherasim a greșit la toate cele trei goluri, iar Răchită, Baciu și Matei au fost driblați prea ușor de Axinia. Nu din cauza lui Danciu nu am cîștigat, cu toate că nu a fluierat două penalty-uri pentru noi. Delegarea lui Danciu la acest meci a fost nejustificată deoarece nu a trecut testele fizice."*** Conferința de presă s-a lungit foarte mult, Dumitriu trecînd la atacuri deosebit de virulente la adresa lui Mircea Sandu și a Federației Române de Fotbal. **(Mihail CĂLUGĂRU)**

Etapa pe scurt

Gușatu nu mai știe să execute un penalty?

■ ***FC Național - Rapid 3-1 (1-1).*** Au înscris Dună ('25 - din penalty), M. Savu ('78), R. Niculescu ('86) / B. Andone ('42). Dorul de răzbunare al giuleștenilor a ținut doar o repriză. În repriza a doua gafele defensive și-au spus cuvîntul și Naționalul a obținut victoria într-un meci de care, bănuim, i-a fost tare frică...

Clasament

1. Steaua	*19*	*12*	*3*	*4*	*42-23*	*39 (+9)*
2. FC Național	*19*	*12*	*2*	*5*	*34-22*	*38 (+8)*
3. Oțelul	*19*	*10*	*4*	*5*	*33-24*	*34 (+7)*
4. Dinamo	*19*	*9*	*4*	*6*	*28-19*	*31 (+4)*
5. "U" Cluj	*19*	*8*	*4*	*7*	*39-34*	*28 (+1)*
6. FC Argeș	*19*	*8*	*4*	*7*	*29-25*	*28 (+1)*
7. Rapid	*19*	*8*	*3*	*8*	*28-25*	*27 (-3)*
8. Ceahlăul	*19*	*7*	*6*	*6*	*27-29*	*27 (-3)*
9. Chindia	*19*	*8*	*3*	*8*	*20-26*	*27(-3)*
10. Jiul	*19*	*8*	*3*	*8*	*21-32*	*27 (0)*
11. FCM Bacău	*19*	*7*	*4*	*8*	*26-25*	*25 (-5)*
12. Craiova	*19*	*7*	*4*	*8*	*30-30*	*25 (-2)*
13. Farul	*19*	*7*	*4*	*8*	*24-29*	*25 (-5)*
14. Petrolul	*19*	*6*	*4*	*9*	*27-26*	*22 (-5)*
15. Sportul	*19*	*6*	*3*	*10*	*20-27*	*21 (-6)*
16. Gloria	*19*	*5*	*4*	*10*	*18-28*	*19 (-11)*
17. Poli Tim.	*19*	*5*	*4*	*10*	*26-38*	*19 (-8)*
18. FC Brașov	*19*	*5*	*3*	*11*	*25-35*	*18 (-12)*

GOLGETERI: ***Sabin Ilie (Steaua) - 16 goluri; Gușatu (Poli Timișoara) - 11 goluri; Scînteie (FCM Bacău), Strizu (FC Brașov), Tîrțău (Rapid), Andone (Sportul Studențesc, Rapid) - 10 goluri.***

■ ***FC Argeș - Sportul Studențesc 1-0 (1-0).*** Golul lui Schumacher, din lovitură liberă de la 20 m (min. 16), a pus cam repede capăt ostilităților. Studenții n-au reușit, în ciuda eforturilor, să răstoarne balanța victoriei.

■ ***"U" Cluj - Farul Constanța 3-1 (1-1).*** Marcatori: M. Popescu ('17), Zotincă ('57), Maier ('78 - din penalty) / Grigoraș ('24). Partidă grea pentru clujeni, care îl pot considera pe portarul Ceclan ca fiind autorul moral al victoriei. Constănțenii au jucat degajat, au ratat cu nemiluita, pînă la penaltiul executat de Maier nefiind nimic sigur.

■ ***Politehnica Timișoara - FC Brașov 2-1 (1-0).*** A înscris Gușatu ('41), Sasu ('84) / Hrib ('90). În minutul 26, Gușatu execută un penalty, își ia avînt se oprește o secundă și... apoi înscrie. Arbitrul îi dă cartonaș galben și dictează repetarea loviturii. De data aceasta, ratează! Tot vîrful bănățean își repară greșeala, un sfert de oră mai tîrziu, trecînd pe poziția a doua în clasamentul golgeterilor. Pentru brașoveni, această înfrîngere are caracter de dezastru... În finalul jocului au fost eliminați Cheregi (Brașov) și Radu (Poli), pentru o altercație.

■ ***Jiul Petroșani - Oțelul Galați 1-1 (0-0).*** Au înscris: Prisecceanu ('46) / Vali Ștefan ('78). Gazdele au reușit să deschidă scorul într-un moment foarte propice. Gălățenii au crezut în "steaua lor", au egalat și se mențin, în continuare, în lupta pentru onoruri.

■ ***Universitatea Craiova - Gloria Bistrița 1-1 (1-0).*** Parcă pentru a închide gurile rele, oltenii au deschis scorul în min. 27, prin Frăsineanu, au ratat o sumedenie de ocazii, pentru ca Matei să egaleze în min. 57. Urmează cavalcada craiovenilor, evident, nemulțumiți de rezultat, dar "pădurenii" se apără ca niște lei-paralei și reușesc un punct dătător de speranțe, exact (ați ghicit!) ca un balon de oxigen! Dumneavoastră credeți altceva? **(Nicolae G.)**

SANITAL
La preț de importator
produse pentru amenajări băi
• obiecte sanitare
• robinete
• mobilier baie
• oglinzi
• accesorii baie
• căzi, cabine duș
• boilere
• calorifere
CALITATE EXCEPȚIONALĂ!
o marcă LATIN
Iași,
Armeană 20
tel/fax: 032/211124
DESCHIS ZILNIC 9.00 - 19.00

ROMANEL - Gold Star
PRIN GIREXIM INTERNATIONAL
TELEVIZOARE
NOKIA Gold Star
GRUNDIG DAEWOO
TELEFUNKEN MEGAVISION
PRODUSE ELECTROCASNICE
ZANUSSI ARISTON
WHIRLPOOL
COMBINE MUZICALE
PLATA ÎN 12 RATE LUNARE CU NUMAI 30% AVANS!
Vizitați magazinele din G. Muzicescu 7A, tel. 032/215981
și G. Ureche 3, tel. 032/213130, 213122
Cîștigătorul tombolei este:
CLOPOȚEL TEODOR
Str. Primăverii nr. 21, Iași

TAMILIA COM CORPORATION SRL
Sucursala Iași
comercializează
EN-GROS și EN DETAIL
la preț de importator
ELECTROPLUȘ
(TAPIȚERIE, MOBILĂ, AUTO)
- uni și imprimat -
TRICOT BBC
(diverse tipuri)
PIELE ARTIFICIALĂ
(pentru marochinărie și tapițerie)
ALTE PRODUSE TEXTILE
Tel.: 032/163260, Bd. Dacia nr. 51, bl. DD3, parter

NUMAI SUNÀND POȚI CÀȘTIGA!
2 milioane lei
ȘI UN MARE PREMIU SURPRIZĂ!
SUNĂ NEAPĂRAT! (01) 891 24 93
Răspunzi corect la câteva intrebări simple și poți fi câștigător!
Tarif: 4900 lei/minut. Primele 24 secunde netaxabile. Nu se percep taxe interurbane.
Acest număr poate fi apelat numai de abonații conectați la centralele digitale.
Vârsta minimă 18 ani. Pentru regulamentul de joc trimiteți un plic timbrat la C.P. 37-130 București.

NOU
NON STOP! ACUM ÎN TOATĂ ȚARA!
CONFESIUNI SECRETE
(01) 891.27.47
Trăiește aventuri erotice
mai presus de orice imaginație!
FANTEZII ROMANTICE (01) 891.27.79
Sună-mă!
Aceste numere pot fi apelate de la telefoanele conectate
la telefoane digitale. Tarif: 4.900 lei/min.
Nu se percep taxe interurbane. Primele 24 secunde netaxabile.

C.M. de atletism indoor

Rodica Mateescu - la un centimetru de podium!

Suprinzătorul cîștigător al probei de 60 m, grecul Charalambos Papadias

Atenție la greci!

Marea competiție de la Paris Bercy a început vineri cu un nou record mondial la 800 m, realizat de danezul ***Wilson Kipketer*** (1:43,96) și a continuat cu probele de sprint. La 60 m fete, norocul a surîs, ca și în multe alte dăți, americancei ***Gail Devers***. După ce s-a calificat la fotografie, în fața grecoaicei Ekaterini Thanou, ea a "beneficiat" în finală de abandonul neașteptat al rusoaicei Irina Privalova, care pornise puternic și părea că nu va avea probleme. Devers a învins la pas (7.09 s), la nouă sutimi de bahameza Chandra Sturrup. Surpriza grecească avea să fie monumentală la 60 m băieți. După cel altio doi eleni au ieșit, greu, în semifinale, ***Charalambos Papadias*** l-a învins la finiș (6,50 s - 6,51 s) pe jamaicanul Green, în timp ce canadianul Surin s-a clasat al cincilea, iar "noul Ben Johnson" american, Randall Evans nici n-a atins finala. În aceeași zi, o surpriză și un rezultat normal: ***Viktor Belonoj*** (Ucraina) a cîștigat aruncarea greutății cu 21,09 m, în fața favoriților Godina (SUA) și Bagaci (Ucraina), iar experimentata germană ***Sabine Braun*** s-a impus la pentatlon, cu 4780 puncte.

Norocoasa Sarka Kasparkova

Finala feminină de triplu salt a început sub bune auspicii pentru atleta română Rodica Mateescu. Ajunsă în finală cu cel mai bun rezultat (14,60 m), Rodica reușește un 14,63 m în seria a doua de sărituri, înaintea puternicei rusoaice ***Inna Lassovskaia*** (14,60 m), dar după englezoaica Ashia Hansen (14,70 m). În seria a treia, Lassovskaia amanetează locul 1, cu o săritură de 15,01 m (la un centimetru de recordul mondial al Iolandei Cen), iar Rodica mai cîștigă doi centimetri (14,65 m). În ultima parte, nu se înregistrează salturi deosebite, atletele sînt împăcate cu soarta, cu o singură excepție: cehoaica Sarka Kasparkova, care, sare la ultima tentativă 14,66 m, suflîndu-i Rodicăi Mateescu medalia de bronz! Cu 13,94 m, Cristina Nicolau s-a clasat pe locul 10.

Nici ziua a doua n-a fost scutită de surprize, și, la acest capitol, Grecia a fost din nou în frunte: ***Ekaterini Koffa*** a cîștigat proba feminină de 200 m, în 22,76 s, sub privirile uluite ale marii favorite, Juliet Cuthbert (Jamaica), sosită pe locul II. De asemenea, prăjina a adus un cîștigător nescontat, kazahul ***Igor Potapovici.*** Cu un "ex-pass" curajos, Igor l-a depășit pe americanul Lawrence Johnson, în timp ce superfavoritul Tarasov (Rusia) s-a mulțumit cu locul III. Cum era de așteptat, marocanul ***Hicham El-Guerrouj*** nu a avut probleme la 1500 m (3:35,31 s), iar cubanezul ***Ivan Pedroso***, revenit în frunte după un sezon olimpic nesemnificativ, a cîștigat lungimea cu 8,51 m. Românul Bogdan Tudor s-a clasat de-abia al zecelea, cu 7,94 m, dar, nici reeditarea celui mai bun rezultat al său din acest an (8,23 m) nu i-ar fi adus medalia, rusul Sozunov și americanul Greene luînd celelalte medalii cu sărituri de 8,41 m.

Alte rezultate de sîmbătă, masculin - 200 m: *Kevin Little (SUA)* - 20, 40 s (marele favorit, Ato Boldon din Trinidad, s-a accidentat!); **feminin** - înălțime: *Stefka Kostadinova (Bulgaria)* - 2,02 m (TOP '97) - celelalte medaliate, Inga Babakova din Ucraina și Hanne Haugland din Norvegia, au sărit 2,00 m, iar Monica Iagăr s-a clasat a IX-a cu 1,90; greutate: *Vita Pavlîh* (Ucraina) - 20,00 m. **(N.G.)**

Gail Devers a demonstrat că rămîne regina sprintului feminin

LUMEA FOTBALULUI

Olandezul a rămas doar manager

Gullit este indisponibil pînă la sfîrșitul sezonului

Managerul-jucător al echipei engleze de primă ligă Chelsea Londra, Ruud Gullit, a declarat că nu va mai putea evolua în nici o partidă, pînă la încheierea campionatului. El a suferit săptămîna trecută o fractură la picior, în timpul meciului cu Derby County (pierdut de echipa sa cu 3-2). "Singurul lucru bun este că mă voi putea concentra mai mult asupra muncii mele de antrenor", a spus Gullit. În vîrstă de 34 de ani, olandezul se va deplasa cu ajutorul cîrjelor în următoarele săptămîni.

De Bilde continuă să aducă necazuri

Anderlecht va rejuca meciul cu Alost

Federația belgiană de fotbal a decis ca partida Anderlecht - Alost să fie rejucată, din cauza faptului că atacantul primei echipe, Gilles De Bilde, nu a fost eliminat după ce a lovit un adversar. "De Bilde nu a primit cartonașul roșu pentru că arbitrul nu a văzut incidentul", a declarat purtătorul de cuvînt al federației, Guido De Windt. Partida s-a disputat la 21 decembrie 1996, fiind cîștigată de Anderlecht cu 3-0. De Bilde a provocat o fractură nazală fundașului Krist Porte, fiind suspendat ulterior pînă la 31 martie. Între timp, De Bilde s-a transferat la PSV Eindhoven, în vreme ce Porte este și astăzi indisponibil.

În urma unui accident rutier

Un fotbalist albanez a decedat

Jucătorul albanez Lefter Millo a decedat într-un accident rutier petrecut în orașul grec Larissa, informează Reuter, citînd televiziunea albaneză. În vîrstă de 31 de ani, mijlocașul Lefter Millo a jucat pentru echipa elenă Larissa, din primul eșalon fotbalistic, timp de 5 ani.

Cupele Africii la fotbal

Esperance cîștigă la scor

În partidele din prima manșă, turul I, contînd pentru cupele Africii la fotbal, disputate sîmbătă, s-au înregistrat rezultatele:

Cupa Confederației Africii: Kawkah Marakesh (Maroc) - ASC La Linguere (Senegal) 1-0 (0-0); Stade Abidjan (Cote d'Ivoire) - USFA (Burkina Faso) 2-3 (0-1); Esperance (Tunisia) - Asko Kare (Togo) 7-0 (3-0).

Cupa Cupelor: US Goreenne (Senegal) - Mouloudia Oran (Algeria) 1-0 (0-0); FC 105 Libreville (Gabon) - Progresso (Angola) 2-0; Royal Armed Forces (Maroc) - Real Bamako (Mali) 4-1 (2-0); Mauritius Scouts FC (Ins. Mauritius) - St Louisienne (Ins. Reunion) 2-1 (1-1).

Campionatele Europei

Partizan cîștigă derby-ul belgrădean

Polonia - 20: Polonia Varșovia - Wisla Cracovia 1-0, Hutnik Cracovia - Sokol Tychy 0-0, Ruch Chorwoz - Lech Poznan 0-0, Stomil Olsztyn - Widzew Lodz 1-0, Gornik Zabrze - Odra Wodzislaw 2-1, Rokow Czestochowa - Legia Varșovia 1-1, GKS Belchatow - Slask Wroclav 3-2, LKS Lods - GKS Katovițe 1-1. În clasament conduce formația Legia Varșovia, cu 45 puncte, urmată de Widzew Lodz - 41 p și Stomil Olsztyn - 34 p.

Iugoslavia - 18: Partizan Belgrad - Steaua Roșie 3-0, Cukaricki Rad 2-2, Voivodina - Mladost 2-1, Haiduk - Becej 2-0, Borac - Proletar 3-2. Lidera clasamentului este formația Partizan, cu 48 de puncte. Pe locul al doilea se situează echia Steaua Roșie, cu 44 de puncte, urmată de Voivodina, cu 33 de puncte.

Olanda - 23: NEC Nijmegen - RKC Waalwijk 3-1 (1-0), NAC Breda - Volendam 3-0 (1-0), Sparta Rotterdam - Graafschap Doetinchem 1-1 (1-0), Willem II Tilburg - AZ Alkmaar 2-2 (1-2), Fortuna Sittard - Roda JC Kerkrade 0-3 (0-1). Formația PSV Eindhoven conduce în clasament, cu 54 puncte, urmată de Feyennord - 51 p și Twente Enschede - 49 p.

Belgia - 26: Genk - Lommel 0-1, Sint-Truiden - Mouscron 2-0, Ghent - Anvers 0-0, Molenbeek - Mechelen 3-1, Ekeren - Lokeren 1-0. În clasament, primul loc este ocupat de Mouscron, cu 51 de puncte, secondată de FC Bruges - 50 p și Lierse - 49 p.

Scoția - 28: Hibernian a întrecut, pe propriul teren, echipa Dunfermline cu scorul de 1-0. Golul a fost înscris de Wright în minutul 11. Cu 68 de puncte, formația Glasgow Rangers ocupă primul loc în clasament, urmată de Celtic Glasgow - 63 p și Dundee United - 49 p. În sferturile de finală ale Cupei Scoției la fotbal, disputate sîmbătă, s-au consemnat rezultatele următoare: Dundee United - Motherwell 4-1 (0-0), Falkirk - Raith 2-0 (1-0), Greenock Morton - Kilmarnock 2-5 (0-3).

Campionatul Germaniei, etapa a XXI-a

Borussia cîștigă dintr-un penalty dubios

Căpitanul Borussiei Dortmund, Michael Zorc, a transformat un penalty dubios cu patru minute înainte de finalul meciului și a adus victoria campionilor cu 2-1 în meciul susținut la Freiburg. La trei zile după victoria cu 3-1 asupra francezilor de la Auxerre în Liga Campionilor, Borussia s-a chinuit destul de mult pentru a depăși o formație care venea după șapte înfrîngeri consecutive. Penalty-ul decisiv a fost obținut de Karlheinz Riedle, care a "știut" să cadă cînd a fost în contact direct cu apărătorul Steffen Korell. Cu toate acestea, gazdele pot fi nemulțumite de rezultat, pentru că echipa din fața lor (fără Sammer și Julio Cesar) a jucat fără nerv. ***"Cu certitudine, nu meritam să cîștigăm astăzi",*** recunoștea după meci Riedle. ***"Dar nici nu-mi pot explica cum au scăpat cei din Freiburg această ocazie de a ne bate..."*** În sfîrșit, echipa lui Lupescu, Borussia Mönchengladbach, a reușit o victorie la scor, cînd se aștepta mai puțin, dar nu-i vorbă că și replica celor din Bremen a fost foarte slabă. Ionuț a jucat tot meciul, așa cum a făcut-o și Munteanu în întîlnirea pe care FC Köln a terminat-o la egalitate cu Hansa Rostock. Vlădoiu nu a evoluat, el fiind suspendat după cartonașul roșu primit în etapa precedentă. Poate că cea mai prețioasă victorie a acestei runde a fost obținută de Karlsruhe, care s-a impus cu 4-2 pe terenul lui St. Pauli, chiar dacă nu l-a avut în rîndurile sale pe golgeterul Sean Dundee. A fost, însă, rusul Kiriakov și totul a mers bine pentru echipa lui Schaffer - "nebunul". Patru goluri a reușit să-și treacă în cont și fosta lideră, VfB Stuttgart, pe lista marcatorilor apărînd nelipsiții Fredi Bobic și Giovane Elber (care a înscris pentru prima dată după 23 noiembrie).

Heiko Herrlich (Borussia Dortmund) încearcă să cîștige duelul aerian cu Oliver Freund (dreapta)

Rezultatele și marcatorii: **Freiburg - Borussia Dortmund 1-2 (1-1)**: Wassmer ('24) / Tanko ('26), Zorc ('86, din penalty); **VfB Stuttgart - Hamburg 4-1 (3-1)**: Elber ('30, '70), Verlaat ('35), Bobic ('37) / Hartmann ('9); **Borussia Mönchengladbach - Werder Bremen 4-1 (1-0)**: Dahlin ('29), Juskoviak ('53, '55), Petersson ('90) / ; **St.Pauli - FC Karlsruhe 2-4 (2-2)**: Scharping ('14), Figner ('20) / Kiriakov ('3), Schuster ('43), Schroth ('83), Carl ('88); **Duisburg - Arminia Bielefeld 0-0; München 1860 - Fortuna Düsseldorf 3-0 (0-0)**: Bender ('52), Cerny ('85), Winkler ('90); **Hansa Rostock - FC Köln 0-0; Bochum - Schalke 04 0-1 (0-0)**: Figenrauch ('70).

Aseară s-a disputat întîlnirea dintre Bayer Leverkusen și Bayern München, care s-a terminat după închiderea ediției. Înaintea acestui meci, primele locuri în clasament erau ocupate de Borussia Dortmund și Bayern München, ambele cu 43 de puncte (departajate de golaveraj), urmate de VfB Stuttgart, cu 38 de puncte, Bayer Leverkusen, cu 38 de puncte, Karlsruhe și FC Köln, cu cîte 33 de puncte. În topul golgeterilor conduce Sean Dundee (Karlsruhe), cu 14 goluri, urmat de Fredi Bobic (VfB Stuttgart), cu 13 goluri, Andreas Herzog, Paulo Sergio (ambii de la Bayer Leverkusen), Jonathan Akpoborie (Hansa Rostock), cu 11 goluri și Martin Max (Schalke 04), cu 10 goluri.

Campionatul Franței, etapa a XXVIII-a

Rundă cu noroc pentru români

■ *Mihali - două goluri pentru Guingamp*

Etapa a XXVIII-a din campionatul francez a fost una fastă pentru români, echipele la care activează aceștia reușind să se impună, chiar dacă au avut de înfruntat adversari incomozi. Gică Mihali (Guingamp) și-a trecut numele de două ori pe lista marcatorilor, Guingamp impunîndu-se cu 3-1 în partida cu Olympique Marseille. A doua victorie "românească" a fost obținută de Nancy, prin golul irlandezului Cascarino, elevii lui Loți Bölöni confirmînd creșterea de formă din ultima vreme. Se pare că recentul voiaj în România, "punctat" de două victorii (prima dintre acestea: 2-1 cu campioana en-titre, Steaua) a refăcut moralul fotbaliștilor de la Nancy, care pot, măcar în ultimul moment, să evite retrogradarea. Mai trebuie menționat faptul că echipa lui Papură, Rennes, a smuls un punct deosebit de important la Montpellier. Cea mai mare diferență de scor s-a înregistrat în întîlnirea Nantes - Bastia, deși aceasta părea a fi cea mai echilibrată dispută a acestei etape. Un alt derby, Strasbourg - Bordeaux, s-a încheiat la egalitate, cei care au înscris fiind doi atacanți de temut: Zitelli și, respectiv, Papin.

Rezultatele și marcatorii: ***Nantes - Bastia 3-0 (2-0).*** N'Doram (14), Gourvennec (21), Sellimi (52); ***Strasbourg - Bordeaux 1-1 (1-1).*** Zitelli (29) / Papin (19, din penalty); ***Guingamp - Marseille 3-1 (2-0).*** Mihali (3, 35), Carnot (58) / Libbra (53); ***Lens - Le Hâvre 0-1 (0-1).*** Boli (29); ***Cannes - Metz 0-0***; ***Nancy - Nisa 1-0 (0-0).*** Cascarino (52); ***Montpellier - Rennes 0-0***. Ieri seară, tîrziu, s-au disputat partidele Paris St. Germain - Lyon și AS Monaco - Auxerre.

Ousmane Soumah (Bastia) îl depășește în viteză pe Adel Selimi

Pe primul loc în clasament este AS Monaco - 55 puncte, urmată de PSG - 49 p, Bastia - 48 p, Strasbourg - 47 p, Bordeaux - 46 p, Nantes - 45 p.

Liderul clasamentului golgeterilor este Zitelli (Strasbourg) - 18 goluri, urmat de Guirvac'h (Rennes) - 17 goluri, Sonny Anderson (AS Monaco), N'Doram (FC Nantes) - cîte 15 goluri. **(D.A.)**

Turul ciclist al Murciei

Rusul Konișev cîștigă la sprint

Cea de-a patra etapă a Turului ciclist al Provinciei Murcia, dintre localitățile Murcia - Mula (168 km) a fost cîștigat, la sprint, de rutierul rus Dimitri Konișev (Roslotto) cu timpul de 4 ore 16 minute și 56 de secunde. Pe locul al doilea a trecut linia de sosire Gianluca Piagegonda (Mapei), Italia, urmat de italianul Stefano Colage (Refio). Primele locuri în clasamentul individual sînt ocupate de spaniolul Ignacio Garcia Camacho (Kelme/Spania), în 18 ore, 20 de minute și 26 secunde, italianul Marco Pantani (Mercatone), la 7 secunde și un alt spaniol, Juan Carlos Dominguez (Kelme), la 11 secunde.

Schi

Stangassinger învinge în Japonia

Austriacul Thomas Stangassinger a terminat învingător, ieri, în proba masculină de slalom special, de la Shiga Kogen (Japonia), din Cupa Mondială la schi alpin. El a fost cronometrat cu timpul total de un minut, 41 de secunde și 10 sutimi, urmat de norvegienii Finn-Christian Jagge, în 1:41,94, și Ole Christian Furuseth, în 1:42,32.

În clasamentul general al Cupei Mondiale de schi alpin, după disputarea probei masculine de slalom special de la Shiga Kogen, lider la această spoecialitate este austriacul Thomas Sykora cu 666 puncte, urmat de Thomas Stangassinger - 590 p, Sebastian Amiez (Franța) - 373 p, Alberto Tomba (Italia) - 292 p și Kiminobu Kimura (Japonia) - 289 p.

În clasamentul general al Cupei Mondiale conduce francezul Luc Alphand, cu 1.072 de puncte, urmat de Kjetil Andre Aamondt (Norvegia) - 955 p, Josef Strobl (Austria) - 856 p, Kristian Ghedina (Italia) - 850 p și Michael von Gruenigen (Elveția) - 722 p.

Concursul pe echipe de sărituri cu schiurile, din cadrul Cupei Mondiale la schi fond, de la Lahti (Finlanda) a revenit formației gazdă (în componența: Ari Pekka Nikkola, Jani Soininen, Mika Laitinen, Janne Ahonen) cu 945 de puncte. Pe locul al doilea s-a situat echipa Austriei, cu 883 de puncte, iar pe locul al treilea s-a clasat Norvegia, cu 858,3 puncte.

Proba masculin de ștafetă 4 x 7,5 km, din cadrul concursului de la Nozawa Onsen (Japonia), contînd pentru Cupa Mondială la biatlon, s-a încheiat cu victoria echipei Rusiei, înregistrată într-o oră, 30 de minute, 3 secunde și 5 zecimi (5 ture de penalitate). Pe locul al doilea s-a clasat echipa Norvegiei - 1:31,08,9 (6), iar pe locul al treilea a sosit Slovenia - 1:31,23,3 (9). La feminin, în proba de ștafetă 4 x 7,5 km, pe primul loc s-a situat Ucraina - 1:46,07,9 (11), urmată de Rusia - 1:46,58,2 (8) și China - 1:47,09,7 (6).

CM de patinaj viteză individual

Dascălu n-a făcut multe parale

Românca Mihaela Dascălu a ocupat locul 10 în proba feminină de 5000 m, la Campionatele Mondiale individuale de patinaj viteză de la Varșovia. Ea a fost cronometrată în 7 minute, 47 de secunde, 96 de sutimi. Pe primul loc s-a situat germana Gunda Niemann, cronometrată în 7 minute, 19 secunde, 85 de sutimi.

monitorul Sport

Șef Departament Sport al cotidianului MONITORUL

Nicolae GRECU

Echipa redacțională

Adrian DRAGOMIRESCU
Victor GRĂDINARIU
Ovidiu MINEA
Lucian MINUȚ
Ion C. TEODOR
Silviu HOROBEȚ
Constantin PLOP
(fotoreporter)

Fotbal, Divizia A, etapa a XVIII-a

Dacia Unirea Brăila pierde teren

■ scenă cu doi figuranți: Steaua Mizil și Cetatea ■ Politehnica pierde greu ■

Rezultatele etapei

Bucovina Suceava - Tractorul Brașov 2-0
Dacia Brăila - Precizia Săcele 2-2
Metrom Brașov - Politehnica Iași 1-0
Metalul Plopeni - Petrolul Moinești 1-1
Poiana Cîmpina - Gloria Buzău 2-2
Dunărea Călărași - Foresta Fălticeni 1-2
Rocar București - Steaua Mizil 9-0
Cetatea Tg. Neamț - Danubiana Ploiești 0-5
FC Onești - Dunărea Galați 2-1

Etapa viitoare (sîmbătă, 15 martie)

Politehnica Iași - Dacia Brăila
Precizia Săcele - Bucovina Suceava
Petrolul Moinești - Metrom Brașov
Foresta Fălticeni - Metalul Plopeni
Steaua Mizil - Poiana Cîmpina
Gloria Buzău - Dunărea Călărași
Danubiana Ploiești - Rocar București
Dunărea Galați - Cetatea Tg. Neamț
Tractorul Brașov - FC Onești

Obsedanta înfrîngere la un gol diferență

■ *Metrom Brașov - Politehnica Iași 1-0 (0-0)*

Stadion: Metrom, teren acoperit cu zăpadă, vreme rea - a nins aproape pe tot parcursul partidei. A marcat Beraru (min. 65).

METROM: Măsar - Mircioiu, Mocanu, E. Voicu ('39 O. Voicu), VIȘAN, Seitz, Marșavela, Natu, Babeș ('61 Ruță), BERARU, CLINCI. Antrenori: Ferencz Bajko și Nicolae Adami.

POLITEHNICA: Câmpeanu - Abălașei, Petrache, Cantea, Cobulianu, ALEXA - Cotan ('58 Tiron), Drăgoi, KERESZI ('72 Paraschiv), Botan ('46 Ambrosie) - Cojocaru. Pe bancă s-au mai aflat Dohot și Căunei. Antrenori: Silviu Stănescu și Emil Lupulescu.

Arbitri: Dan Dragoș Crăciun (Cluj) - Ioan Negoescu (Tîrgoviște), Valentin Drăgan (Craiova). Observator federal: Ion Dănciulescu (Tîrgoviște).

Cartonașe galbene: Vișan, Seitz, Clinci, respectiv Cotan.

Prima etapă fiind, normal, miza era mare, atît gazdele cît și oaspeții dorindu-și victoria. Ceea ce trebuia, însă, să fie un joc tehnic de partea ieșenilor (mult mai bine cotați, fie și prin prisma clasamentului), s-a transformat, din cauza zăpezii așternute pe teren, într-o miuță de cartier. Mingea aluneca la pasa pe jos, iar cea la semiînălțime a fost evitată. Chiar și așa, relațiile de joc (după cum bine a apreciat și observatorul federal) erau închegate la oaspeți, spre deosebire de cele ale brașovenilor, care erau întîmplătoare. În aceste condiții, li se oferea ieșenilor prima șansă pentru înscrierea golului, dar cum fazele de poartă au cam lipsit, acesta nu a căzut. De partea cealaltă, curajul de gazdă s-a manifestat destul de des, nu rareori fiind pus în dificultate portarul Cîmpeanu. Uneori s-au adăugat și greșeli de marcaj, așa cum s-a întîmplat în min. 14, atunci cînd Cantea a ratat o intervenție la minge, aceasta fiind preluată de Beraru, care a fost la un pas de gol. Ieșenii au preferat șutul de la distanță, eventual cu pămîntul, pentru înșelarea portarului advers. Cojocaru (min. 15), Cotan (min. 19) și apoi Kereszi (min. 21 - din lovitură liberă) nu s-au apropiat de gol, la ultima fază reușindu-se chiar lovirea barei transversale. Singura intrare cu mingea la picior a avut loc în min. 55, cu un interesant un-doi între Cojocaru și Ambrosie, fază nefinalizată din păcate. Zece minute mai tîrziu, însă, la o mare greșeală de apărare, Clinci reușeșete să pătrundă pe partea stîngă de atac și să centreze. Câmpeanu a greșit, neieșind la centrare, iar Beraru a pus simplu capul, înscriind fără emoții. La acest scor, ieșenii au încercat mai mult faza de poartă, însă golul tot n-a căzut. Nici în prelungirile jocului nu a venit egalarea, atunci cînd Alexa a pătruns pe partea stîngă, dar a șutat puțin pe lîngă poartă. Ca o concluzie, evidențiem din echipa ieșeană pe Alexa, singurul care a evoluat la maximumul posibilităților și Kereszi, fotbalist util la construcție și în fazele fixe de poartă. În rest, o apă și un pămînt. **(Silviu HOROBEȚ)**

Clasament - Divizia A, seria I

1. Foresta	18	13	2	3	38-11	41 (+11)
2. Dacia	18	11	5	2	31-11	38 (+8)
3. Precizia	18	10	2	6	32-25	32 (+5)
4. Petrolul	18	9	4	5	20-20	31 (+7)
5. Onești	18	9	3	6	28-19	30 (0)
6. Bucovina	18	8	5	5	22-21	29 (-1)
7. Politehnica	18	8	3	7	25-23	27 (0)
8. Gloria	18	8	2	8	30-23	26 (+2)
9. Rocar	18	8	2	8	29-23	26 (-4)
10.Poiana	18	7	3	8	23-20	24 (-6)
11. Tractorul	18	7	3	8	21-22	24 (-3)
12. Călărași	18	7	3	8	23-27	24 (-3)
13. Metrom	18	6	4	8	22-17	22 (-5)
14. Danubiana	18	6	3	9	22-23	21 (-3)
15. Galați	18	5	6	7	18-19	21 (-3)
16. Plopeni	18	4	6	8	14-22	18 (-9)
17. Cetatea	18	4	4	10	19-30	16 (-14)
18. Mizil	18	1	2	15	6-69	5 (-19)

Declarații

Ferencz Bajko: "Victorie prețioasă pentru Metrom, care, astfel, cred că scapă de spectrul retrogradării. Despre echipa oaspete, pot spune că m-am temut, fiind deosebit de robustă, bine echilibrată în toate compartimentele. Ieșenii pot pune probleme oricărei formații din acest eșalon".

Silviu Stănescu: "Nu sînt afectat de înfrîngere, pentru că jocul a fost mediocru, de uzură, purtat la baionetă. Cine a vrut victoria, a obținut-o. Era normal ca Metrom să forțeze, deoarece este la (-5) la adevăr. Echipa ieșeană a evoluat sub posibilități, piesele grele lipsind din joc. Cotan, spre exemplu, nu a reușit nici o acțiune. Și știu și de ce. El este la sfîrșit de contract și se menajează. Pentru mine, însă, apele se limpezesc și voi face cu siguranță schimbări în unsprezecele de joc. Îmi explic totodată și de ce pierdem constant în deplasare. Realmente joacă doar 4-5, ceilalți nefiind la unison cu interesele clubului. Unora le este chiar frică.

Petroliștii au început returul în forță

■ *Metalul Plopeni - Petrolul Moinești 1-1 (1-1)*

Vasile Curigan - Petrolul Moinești

Stadion "Metalul", timp friguros, teren bun, spectatori 300. Șuturi la poartă 8 - 7, pe poartă 4-2; cornere 10 - 4.

Au marcat Nuță (6'), respectiv Curigan (16').

METALUL: Dogaru - Radu, Niță, Ungureanu, I. Nicolae, Mocanu (54' Cristescu), Pană (87' Ștefănescu), M. Nicolae, Nuță, Stoica, Vasile (69' Căunei).

PETROLUL: Moței - Florian (20' Țoc), Alexescu, Manea, Moldoveanu, Burleanu, R. Popescu (40' P. Ioan, 75' Cernat), Toma, Axinte, Apachiței, Curigan.

Cartonașe galbene: Mocanu, Radu, respectiv R. Popescu, Țoc, Axinte, Apachiței.

Arbitri: Adian Simion (Pitești), ajutat de Adrian Ion (Bradu) și Ion Tudorică (Vîlcea). Observator FRF: Alexandru Ioniță (București).

Împovărate de un îngrijorător (-7) la "adevăr", gazdele forțează încă din start poarta lui Moței și, la prima acțiune periculoasă, în minutul 6, vor reuși deschiderea scorului. Pană centrează de pe flancul drept, Manea nu reușește să îndepărteze balonul, iar Nuță, atent, înscrie din centrul careului: 1-0. În minutul 15, Vasile va fi la un pas de 2-0, însă șutul său din careu va fi reținut de Moței. Dacă jucători din Plopeni nu vor mai avea, pînă în finalul primei reprize, decît o singură ocazie, în minutul 20 Nuță șutînd periculos din careu, balonul fiind deviat în corner, pentru petroliști recitalul a început în minutul 16, atunci cînd a avut loc și egalarea: centrare lui Toma este respinsă defectuos de Dogaru pînă la Curigan, acesta înscriind cu un șut pe jos: 1-1. Trei minute mai tîrziu, Curigan îl "pierde" pe Niță pe drum, însă își prelungește prea mult balonul, prilejuindu-i lui Dogaru să intervină in extremis. Jocul este dominat clar de formația antrenată de Ghiță Poenaru, pînă la finalul reprizei Petrolul irosind șase ocazii de a înscrie. În minutul 32, Apachiței trimite balonul cu capul pe lîngă poartă, la o centrare a lui Curigan. Două minute mai tîrziu, la combinația Burleanu - Axinte - Burleanu, ultimul, scăpat singur, nu mai ajunge balonul. În minutul 36, Curigan centrează pentru Alexescu, iar lovitura de cap a acestuia trece puțin peste poartă, pentru ca în faza imediat următoare, centrările succesive ale lui Curigan și Apachiței să treacă prin fața porții. Dogaru va scăpa cu fața curată și cîteva minute mai tîrziu, atunci cînd "ghiuleaua" lui Burleanu va trece puțin peste transversală. În penultimul minut al primei reprize, Curigan pătrunde în careu și, deși jenat de Niță, reușește șutul. Dogaru nu reușește să rețină balonul, în timp ce Apachiței, pe fază, îl împinge spre poartă, dar se opune același goalkeeper al gazdelor, care reține mingea pe linia porții.

Partea a doua a întîlnirii va avea cu totul alt aspect, fiind dominată de gazde, mai ales în ultimele 25 de minute de joc, pe fondul retragerii moineștenilor în fața propriului careu, pentru conservarea rezultatului. După două raiduri ale petroliștilor, terminate cu șutul lui Apachiței într-un fundaș și centrarea lui Axinte prin fața porții, Metalul are o bună ocazie de a prelua conducerea pe tabela de marcaj, în minutul 56. Radu centrează de pe partea dreaptă, iar Nuță șutează violent din careu, însă balonul ocolește poarta lui Moței. Finalul jocului este dramatic. Practic, Metalul va exercita o presiune continuă spre poarta lui Moței, dar, abuzînd de mingi înalte aruncate la întîmplare în careu, unde cuplul de fundași Manea - Alexescu a fost de netrecut, gazdele nu aveau sorți de izbîndă. Și, cu toate că Țoc va fi aproape de gol atunci cînd Dogaru a degajat greșit, meciul se încheie cu rezultatul înscris în prima repriză.

Declarații

Constantin Ștefan (Metalul): "Consider că echipa mea nu a reușit să se impună datorită gafelor catastrofale ale lui Dogaru, gafe care au fost demne de cascadorii rîsului. Am avut destul de rapid 1-0, iar în aceste condiții el ar fi trebuit să contribuie decisiv la păstrarea rezultatului. Însă, evoluția lui a fost complet aiurea, stîrnind panică atît în ce privește jocul celor doi fundași centrali, cît și al întregii echipe. Jocul nostru nu a fost așa de rău, însă băieții au acuzat șocul golului primit. Totuși, mi se pare imposibil să cîștigi chiar dacă domini, în condițiile în care în partea a doua a jocului nu am șutat niciodată pe spațiul porții."

Gheorghe Poenaru (Petrolul): "Echipa gazdă a dominat mai mult, însă noi ne-am creat mai multe ocazii de a marca. Din acest punct de vedere, consider că jocul a fost echilibrat, iar rezultatul mi se pare echitabil. Arbitrul Adrian Simion a arătat destul de ușor cartonașul galben împotriva noastră." **(Cristian BLĂNUȚĂ)**

Foresta și-a onorat poziția de lider

■ *Dunărea Călărași - Foresta Fălticeni 1-2 (1-1)*

Stadion "Dunărea", teren moale, timp rece, prielnic jocului de fotbal. Spectatori: 1000. Au înscris: Cioloca (min. 5), Ene Dumitru (min.85) - Stanciu (min. 7 - din penalty)

DUNĂREA: Bratu - Zeciu, Popa, Lucan (min.80 Marinache), Simion, Munteanu, Nohai, Ivan (min.61 Ștefan), Burghiu (min.60 Scăiețeanu), Stanciu, Dincă. Antrenor: Constantin Prepeliță.

FORESTA: Bontea - Șchiopu, Ghinea, Bălan, Szekely (foto), **Ciobanu, Guriță, Grosu, Ene Dumitru (min.88 V. Alexandru), Ene Victor (min. 86 Ilyeș), Cioloca (min.75 Al. Gheorghe). Antrenor: Ioan Radu**

Au arbitrat: Iosif Biro (Mediaș) - la centru, Nicu Asandei (Reșița) și Vasile Bordaș (Reghin) - asistenți.

0-1, min.5: acțiune clasică de contraatac a oaspeților pe flancul drept, Guriță trece în viteză de doi adversari și centrează peste întreaga apărare dunăreană, Cioloca îi pune mingea pentru șut lui Ene Dumitru, portarul respinge și Cioloca reia cu capul în poartă.

1-1, min.7: la un atac anost al formației dunărene, balonul ajunge în suprafața de pedeapsă, lovindu-se de brațul fundașului Șchiopu. Centralul acordă lovitură de pedeapsă, pe care o transformă cu siguranță Stanciu.

1-2, min.85 - oaspeții atacă în valuri poarta lui Bratu și, la o acțiune purtată pe partea dreaptă, Szekely centrează în fața porții, unde, venit în viteză, micuțul Ene Dumitru trimite mingea plasat, cu capul, în plasa porții echipei gazdă.

O partidă așteptată cu mult interes de către ambele echipe. Gazdele, deși lipsite de aportul unor piese din angrenajul lor din tur, au dorit să facă o figură frumoasă în fața liderului seriei. De partea cealaltă, Foresta a ținut să-și onoreze poziția ocupată în clasament, cu o evoluție pe măsură. Astfel, nici bine nu s-au așezat în teren cei 22 de jucători și poarta dunărenilor este penetrată de incisivul Cioloca. Peste numai două minute, egalitatea se restabilește, gazdele reușind să transforme un penalty fără dubii acordat de centralul Biro. După aceasta, jocul are un singur sens, spre poarta gazdelor. Numai intervențiile în extremis ale portarului călărășean și barele porții se opun unui nou gol al Forestei. Pînă în finalul partidei, oaspeții mai au trei șuturi în bară, autori fiind Ene Victor, Cioloca și Szekely. De asemenea, jucătorii antrenați de Ioan Radu, Constantin Jamaischi și Marian Mărgărit ratează alte 5 ocazii mari cît roata carului.

După pauză, jocul oaspeților a căpătat accente de spectaculozitate, iar fazele de poartă au înghețat tribunele. Deși au avut și vîntul ca adversar, fotbaliștii moldoveni au reușit să se impună, prin golul realizat în min. 85 de către cel mai scund jucător de pe teren, Ene Dumitru. Cu un minut înainte, Szekely a șutat puternic, portarul gazdelor a respins și Ene Dumitru a trimis în poartă, dar centralul a anulat golul, sancționînd o presupusă poziție de afară din joc a fotbalistului fălticenean. Finalul aparține în totalitate oaspeților care, prin această victorie obținută la Călărași, își consilidează poziția de lideri ai seriei. Antrenorul secund al formației Foresta Fălticeni, Constantin Jamaischi, cel care ne-a furnizat și datele despre această dispută, ne-a precizat: ***"Foresta a jucat foarte bine la Călărași. Ne bucură mult aceste 3 puncte pe care am reușit să le obținem și avem în față un culoar favorabil. Trebuie să fim foarte atenți, pentru că mai avem încă mult de luptat pentru atingerea obiectivului propus. Un prim pas l-am făcut. Și este bine că a fost făcut cu dreptul. Este de apreciat și modul în care s-au integrat în echipă noii veniți, Ghinea și Ciobanu".*** **(L. GURALIUC)**

Dunărea riscă să se mute mai aproape de mare

■ *FC Onești - Dunărea Galați 2-1 (0-0)*

Stadion FC Onești, vreme rece - lapoviță; spectatori circa 2.500; raportul șuturilor spre poartă: 16-7; pe spațiul porții: 9-2. Au marcat: Fl. Munteanu (foto) **(min. 49), Iriza (min. 84), respectiv Buciumeanu (min. 70).**

FC ONEȘTI: Floria - Nichifor, Niculiță, C. Munteanu, Ghioane, Urîtu, Fl. Munteanu, E. Popescu (min. 82 Dițu), Giani Gorga (min. 35 Velicioiu), Iriza, Bîrsan. Antrenor: T. Șteț.

DUNĂREA GALAȚI: Barbu - Dimitriu, Andrei, Roșu, Dăniță, Chebac, Atănăsoiae, Băncilă (min. 31 Movilă), Buciumeanu (min. 80 Apostol), Niculcea (min. 50 Enache), Streltov. Antrenor: V. Cramer.

Cartonașe galbene: Nichifor, Niculiță, Dimitriu.

Arbitri: N. Florescu - D. Sopa (ambii din Sibiu), I. Mureșean (Timișoara). Observator federal: Gh. Ene (București)

După primele zece minute de joc, în care gazdele au beneficiat de patru cornere și o ocazie de gol risipită de Giani Gorga (min. 8), partida pierde din ritm, gălățenii dejucînd, cu ușurință, intențiile ofensive oneștene. Pe contraatac, jucătorii Dunării se apropie periculos de poarta lui Floria, dar, la 20 de metri de poartă, elanul acestora se frînge inexplicabil. În consecință, a fost o primă repriză fără culoare, cu fotbal de slabă calitate, în care lapovița i-a făcut pe spectatori să se întrebe de ce oare nu au stat acasă. Abia cu un minut înainte de sfîrșitul primelor 45 de minute de joc, Bîrsan amenință poarta lui Barbu, dar șutul atacantului oneștean este pe mijlocul porții, permițîndu-i portarului gălățean să respingă cu ușurință.

După pauză, jucătorii de la FC Onești par ceva mai hotărîți. La numai patru minute de la reluare, Ghioane execută în stil englezesc o lovitură liberă de la circa 30 de metri lateral dreaptă, C. Munteanu recentrează cu capul în fața porții, de unde tot cu capul Fl. Munteanu îi "suflă" balonul lui Barbu, deschizînd scorul: 1-0. Surprinzător, după deschiderea scorului, gălățenii ies mai hotărîți la atac. În minutul 70, Buciumeanu se trezește cu un balon în colțul careul de mic, și-l strecoară pe sub Floria în plasă: 1-1. Era primul șut pe spațiul porții expediat de gălățeni. Două minute mai tîrziu, Iriza își aduce aminte că a fost golgeterul Diviziei A al ediției trecute, dar voleul acestuia nu-l poate păcăli pe Barbu. Cu toate acestea, același Iriza, în min. 84, preia scurt în careu, și-l învinge pe Barbu, cu un șut în colțul lung. În ultimul minut de joc, Floria respinge, cu dicultate, un balon expediat din lovitură liberă de Streltov. A fost o victorie muncită a oneștenilor, care au întîlnit o echipă venită să se apere. De partea cealaltă, datorită lipsei de efectiv, Valentin Cramer a fost nevoit să joace cu Enache, un tînăr de 19 ani și Apostol, un jucător de numai 16 ani.

Imediat după joc, antrenorul Dunării Galați, Valentin Cramer, era supărat de rezultatul meciului. "Pentru această deplasare am cheltuit 4 milioane de lei. Avem ghinion, pierdem cînd avem jocul în mînă. Ce să-i faci, așa e cînd joci cu o echipă de puștani. În iarnă am cedat cîțiva jucători pentru a încerca să mai ieșim din criza financiară în care ne aflăm. Săptămîna aceasta, la Primărie va avea loc o ședință în care se va discuta și soarta noastră. Dacă nu se va rezolva nimic, vom fi obligați să ne mutăm la Tulcea, acolo de unde am avut o ofertă de preluare a locului din Divizia A". De partea cealaltă, antrenorul oneștenilor, Toader Șteț, nu avea nici el motive de bucurie. "Am cîștigat trei puncte, dar jocul m-a nemulțumit. Ne-am făcut singuri meciul greu. Dar, o victorie rămîne totuși o victorie". **(Cătălin BARZAGHIDEANU)**

Divizia A, seria a II-a

Gazdele și-au luat partea leului

Prima etapă a returului a înregistrat opt victorii ale gazdelor, și un singur rezultat egal (0-0), obținut de Electroputere Craiova la Timișoara în fața lanternei CFR. Scorul rundei a fost realizat de Unirea Dej (5-1 cu Minerul Motru). Lidera, CSM Reșița, a avut o sarcină relativ lejeră pe teren propriu cu Dacia Pitești. Scorul de 3-0 înregistrat a adus reșițenilor un avans de două puncte în clasament. În rest: FC Maramureș - Minaur Zlatna 2-0; ARO Cîmpulung - Inter Sibiu 3-0; UTA - ASA Tg. Mureș 2-0; Gaz Metan Mediaș - Corvinul Hunedoara 1-0; Olimpia Satu Mare - CFR Cluj 5-2; Apullum Alba Iulia - Gloria Reșița 2-0.

În clasament, conduce CSM Reșița, cu 34p, urmată de Electroputere, cu 32 p, Unirea Dej și ARO Cîmpulung, cu cîte 31 p.

Slăbiciunile gazdelor au fost evidente

■ *FC Cetatea Tîrgu Neamț - AS Danubiana Ploiești 0-5 (0-0)*

"Cetatea", teren acceptabil, timp nefavorabil fotbalului. Cetatea: Pîrlog - Sandu, Pelin, Vornicu (Urzică), Florian, Seciu, Bucur, Onisei, Ungureanu, Crivoi, G. Sandu.

Au marcat: Gnandt (min.11 și min.80), Constantin (min.52), Constantinescu (min.53), Seciu (min.73 - autogol).

Vremea nefavorabilă nu i-a oprit pe suporterii echipei locale să fie prezenți în număr destul de mare la meci. Greutățile financiare ale echipei din Tîrgu Neamț, care au generat plecările celor mai valoroși fotbaliști, au determinat alcătuirea lotului Cetății din jucători localnici, tineri, dar nerodați în meciuri oficiale de nivelul celui de-al doilea eșalon. Prima repriză a debutat cu dominarea categorică a oaspeților, care au pus stăpînire pe mijlocul terenului. Dar prima ocazie a aparținut Cetății, Onisei șutînd, din interiorul careului mare, peste poarta lui Iacob. Unicul gol din prima repriză aparține oaspeților, care reușesc să înscrie, în minutul 11, prin Gnandt. Ultimele 5 minute ale primei reprize au adus două mari ocazii pentru oaspeți: în minutul 40, cînd Constantinescu a centrat în careului mic, de unde Neață a reluat puternic, dar peste poartă și în minutul 44, cînd același Constantinescu a centrat în careul gazdelor, de unde Gnandt a reluat cu capul, peste transversala porții apărată de Pîrlog.

După reluare, ploieștenii accentuează dominarea teritorială. Cu combinații rapide și incursiuni pe flancuri, oaspeții depășesc cu ușurință defensiva Cetății. Astfel, în minutul 52, Voinea centrează de pe partea dreaptă, de unde Constantin, nemarcat, trimite mingea în poartă, înscriind al doilea gol al partidei. După nici 2 minute oaspeții își măresc avantajul, prin golul înscris de Constantinescu, la o greșeală a lui Vornicu. În minutul 73, Seciu, dorind să să se interpună pe direcția șutul trimis de Marinescu, introduce mingea în propria poartă. În min. 80, Gnandt stabilește scorul final, înscriind al doilea său gol în acest meci. **(Ramona AANEI)**

LUNI
10 martie 1997
Inclus în nr. 55

monitorul
Financiar

SECȚIUNEA C
ECONOMIC
UTILITARE
PUBLICITATE

Încă o bancă la Iași

■ *sucursala ieșeană a Băncii Internaționale a Religiilor, inaugurată sîmbătă, 8 martie, promovează pe lîngă celelalte servicii bancare, sistemul de operare "Home Banking"*

Sîmbătă, 8 martie, a fost inaugurată sucursala Iași a Băncii Internaționale a Religiilor (BIR), situată în b-dul Cantemir nr. 15, în sediul Gării Internaționale Nicolina. La deschiderea oficială au participat președintele BIR, dr. Ion Popescu, vicepreședintele Vasile Bușe, Gică Vasile, președinte al societății de asigurare - reasigurare "Provitas", directorul sucursalei Iași, Dănuț Murariu (**foto**) și Elvira Harabagiu, director economic, precum și invitați din rîndul clienților ieșeni ai băncii. După sfințirea sediului, președintele BIR, Ion Popescu, a făcut o scurtă prezentare a Băncii Internaționale a Religiilor și a activităților desfășurate de aceasta: "BIR reprezintă unul din proiectele organizației Centrul Internațional Ecumenic aflat sub egida UNESCO și este o bancă de afaceri, comercială, aflată în cel de-al patrulea an de funcționare. Membrii fondatori aparțin tuturor confesiunilor și majorității etniilor, dintre aceștia făcînd parte și societăți comerciale, regii autonome (SNCFR, Poșta Română, Loteria Națională etc.), precum și persoane fizice din străinătate: SUA, Canada, Franța, Germania. Dintre clienții băncii, pînă acum, există 140 de societăți care își desfășoară activitatea prin BIR și 5600 persoane fizice. Unul din proiectele băncii este pătrunderea în lumea satelor prin crearea unei rețele a creditului rural. Referitor la serviciile pe care le va presta sucursala ieșeană, Dănuț Murariu, directorul acesteia, ne-a precizat: "***Sucursala oferă toată gama serviciilor bancare la care se adaugă ceea ce face din BIR o bancă unicat în România - serviciul «Home Banking». Acest serviciu constă în operarea documentelor la sediul societății, transferarea datelor la sucursală BIR, urmînd ca aceasta să efectueze operațiile după cum a dispus clientul, fără să fie nevoie de deplasarea acestuia la sediul sucursalei. Colaborăm deja în acest sens cu societatea «Remar - Pașcani»***".

Precizăm că pentru un astfel de contract, clientul trebuie să dispună de calculator cu modem (sistem prin care calculatorul clientului și cel al băncii sînt cuplate telefonic). **(Mihaela MINUȚ)**

La majoritatea fondurilor mutuale

Valoarea titlurilor de investiție crește pe seama dobînzilor

■ *FNI anunță o creștere săptămînală a valorii unității de investiție de 4%* ■ *unitatea Credit Fond înaintează mai greu (doar 0,81% creștere) datorită scăderii cotațiilor bursiere ale acțiunilor în care s-au făcut plasamente*

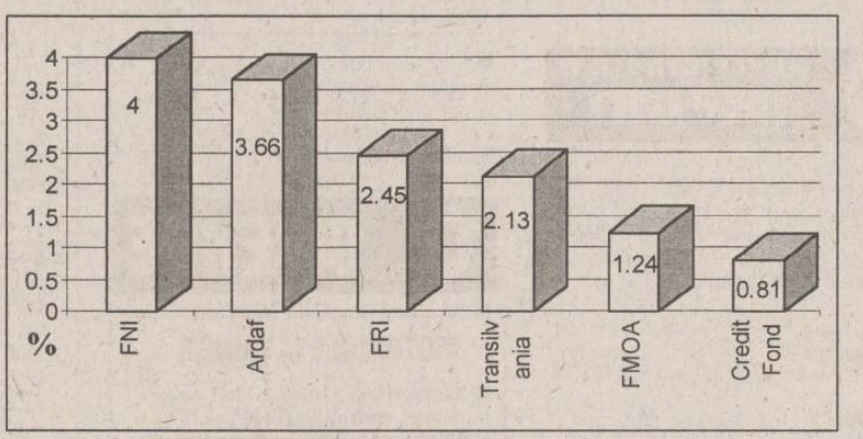

Creșterea săptămînală a valorii unităților de investiție ale fondurilor mutuale, față de intervalul 3-8 martie

Activitatea fondurilor mutuale, dezmorțită odată cu creșterea dobînzilor bancare, este caraterizată în ultima perioadă de creșterea sensibilă a performanțelor chiar și pe termen scurt. Astfel, față de intervalul 3-8 martie, creșterile unităților de investiții ale fondurilor mutuale se situează, în această săptămînă, între 0,81% la Credit Fond și 4% la Fondul Național de Investiții (FNI).

FNI, administrat de "Sovinvest", înregistrează în continuare creșteri importante ale valorii unității de fond - 4% față de săptămîna anterioară (creștere superioară celei precedente de 3,04%). În această săptămînă valoarea unității de investiție a FNI este de 31.367 lei.

Unul din fondurile cu o evoluție continuu ascendentă este Fondul Mutual Ardaf, care față de săptămîna precedentă înregistrează o creștere a valorii titlului de investiție de 3,66% (creșterea anterioară fiind de 2,59%), valoarea titlului ajungînd la 15.965 lei. Ca și în cazul Ardaf, unul din fondurile la care valoarea unității de investiție a crescut ca urmare a plasamentelor (de ordinul miliardelor de lei) în depozite bancare cu o dobîndă negociabilă, este Fondul Român de Investiții (FRI), administrat de CIRO, a cărui titlu de participare de tip B a ajuns la valoarea de 83.553 lei. Creșterea acestuia este de 2,45% față de valoarea precedentă (81.552 lei).

Valoarea titlului de investiție la Fondul Transilvania a crescut,la rîndul său, cu 2,13%, ca urmare a dobînzii anuale ridicate, obținută prin capitalizare (circa 199,21%). Walter Blaj, director executiv al societății "Globinvest", care administrează Fondul Transilvania, ne-a precizat: "creșterea se datorează, în parte, și investirii în certificate de trezorerie de la Banca Națională, la care dobînda oferită săptămîna trecută a fost de 426% (egală cu dobînda la creditele de refinanțare). Chiar dacă această dobîndă va scădea, va fi superioară dobînzilor acordate de băncile comerciale". În acest moment, valoarea unui titlu de investiție la acest fond este de 18.000 lei. Fondul Mutual al Oamenilor de Afaceri (FMOA), administrat de "SAFI Invest" înregistrează, în această săptămînă, o creștere de numai 1,24%, inferioară celei precedente, de 1,64%. Valoarea la zi a unui certificat de investitor, este de 20.000 lei.

Credit Fond, administrat de "CertInvest" anunță de asemenea creșterea unității de fond, dar de numai 0,81% comparativ cu creșterile anterioare de 3,89% și, respectiv 3,92%, motivul anunțat de surse din cadrul conducerii fondului fiind scăderea prețurilor acțiunilor cotate la Bursă, care au diminuat valoarea activului net. Valoarea unității de fond este în acest moment de 8.554 lei, situîndu-se tot sub valoarea nominală de 10.000 lei. **(Mihaela MINUȚ)**

Pînă cel tîrziu la data de 30 aprilie

Societățile privatizate trebuie să țină prima adunare a acționarilor

Pînă la data de ***30 aprilie a.c.***, conform Ordonanței de urgență nr. 5/1997, toate societățile comerciale incluse în procesul de privatizare în masă trebuie să convoace și să susțină ***prima Adunare Generală a Acționarilor (AGA)***, în cazul în care nu au făcut-o pînă în prezent. Ordonanța este aplicabilă și în cazul primelor adunări generale ordinare ale acționarilor societăților comerciale care s-au privatizat conform Legii nr. 55/1995, dar la care nu s-a privatizat cel puțin 51% din capitalul social.

Agenția Națională de Privatizare (ANP) urmează să transmită societăților comerciale și Societăților de Investiții Financiare - SIF, (fostele Fonduri ale Proprietății Private) listele complete cu deținătorii de acțiuni. După primirea listelor, societățile emitente vor întocmi și completa registrele acționarilor, care vor fi trimise ***pînă cel tîrziu 31 martie a.c.*** la ANP și la registrul independent privat autorizat cu care firmele au încheiat contract de ținere a evidenței acționarilor.

Cea mai importantă problemă rămîne, totuși, modul în care se vor desfășura aceste Adunări Generale ale Acționarilor. După cum se știe, un număr foarte mare de societăți comerciale privatizate prin Legea nr. 55/1995 au mii, zeci de mii sau chiar sute de mii de acționari, ceea ce face ca nici măcar stadioanele să nu aibă suficient spațiu pentru întrunirea acestora. Exemple elocvente în acest sens sînt "Antibiotice" SA care are un număr de ***209.582 acționari (care au depus cupoanele de privatizare)***, SC "Peco" SA - cu ***20.959 acționari***, societatea "Tepro" SA - cu ***10.468 acționari***, "Moldomobila" SA - cu un număr de ***26.364 acționari***, SC "Comtom" SA - cu ***17.378 acționari***, sau "Construcții Feroviare Moldova" - cu ***23.715 acționari***.

În Ordonanța nr. 5/1997 se prevede că acționarii pot încredința ***o procură specială de reprezentare la AGA*** (prezentată în imagine) altui acționar ***care să nu fie însă salariat, manager sau administrator al societății în cauză, sau rudă a acestora, pînă la gradul al doilea inclusiv, chiar dacă aceștia sînt acționari***.

Conform legislației în vigoare, AGA va fi legal constituită, dacă acționarii reprezentînd ***cel puțin 51%*** din capitalul social ***sînt prezenți sau reprezentați la prima întrunire a acționarilor***. În cazul în care aceste reguli nu sînt respectate, AGA se va întruni în același loc și la aceeași oră, peste 14 zile de la data convocării primei AGA.

În ceea ce privește ordinea de zi a primei Adunări Generale a Acționarilor de la firmele privatizate potrivit Legii nr. 55/1995, precizăm că aceasta trebuie să cuprindă, în mod obligatoriu, ***un punct privind modificarea statutului societății și un altul, privind alegerea noilor administratori.*** De asemenea, prima AGA va trebui să reglementeze situația restului de capital rămas nealocat în urma privatizării prin transfer gratuit, în cazul societăților comerciale la care s-a înregistrat suprasubscriere. În aceeași sedință, se va aduce la cunoștința acționarilor piața organizată a valorilor mobiliare pe care vor fi tranzacționate acțiunile respectivei societăți, precum și registrul privat autorizat care ține evidența acționarilor. Precizăm că pentru validitatea deliberărilor în cadrul AGA, la prima convocare este necesară prezența acționarilor, persoane fizice, care, direct sau prin reprezentare, dețin acțiuni aferente unei cote de ***cel puțin 50% din capitalul social privatizat cu titlu gratuit***. **(Raluca NAVROTESCU)**

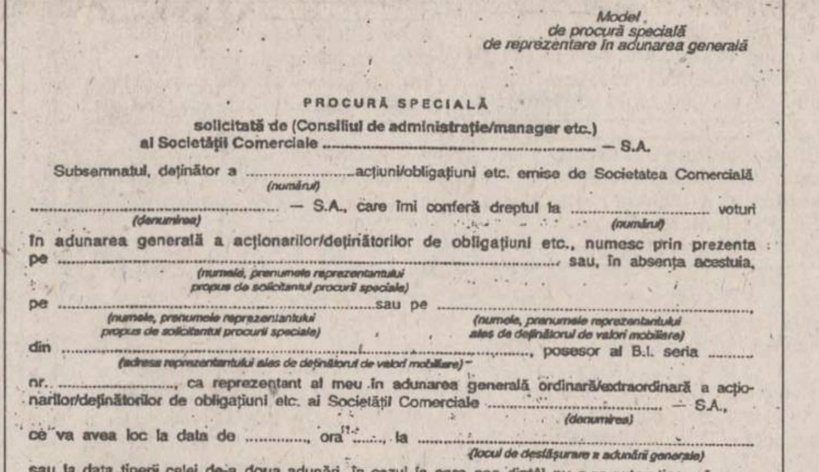

Model de procură specială de reprezentare în adunarea generală

PROCURĂ SPECIALĂ

solicitată de (Consiliul de administrație/manager etc.)
al Societății Comerciale .... — S.A.

Subsemnatul, deținător a ....(numărul) acțiuni/obligațiuni etc. emise de Societatea Comercială ....(denumirea) — S.A., care îmi conferă dreptul la ....(numărul) voturi în adunarea generală a acționarilor/deținătorilor de obligațiuni etc., numesc prin prezenta pe ....(numele, prenumele reprezentantului propus de solicitantul procurii speciale) sau, în absența acestuia, pe ....(numele, prenumele reprezentantului propus de solicitantul procurii speciale) sau pe ....(numele, prenumele reprezentantului ales de deținătorul de valori mobiliare) din ....(adresa reprezentantului ales de deținătorul de valori mobiliare), posesor al B.I. seria .... nr. ...., ca reprezentant al meu în adunarea generală ordinară/extraordinară a acționarilor/deținătorilor de obligațiuni etc. ai Societății Comerciale ....(denumirea) — S.A., ce va avea loc la data de ...., ora ...., la ....(locul de desfășurare a adunării generale) sau la data ținerii celei de-a doua adunări, în cazul în care cea dintîi nu s-ar putea ține, să exercite dreptul de vot aferent deținerilor mele înregistrate în Registrul acționarilor/deținătorilor de obligațiuni etc., după cum urmează:

La Universitatea "Al. I.Cuza"

"Librex '97"

În perioada 10-13 aprilie a.c., la Universitatea "Al. I.Cuza" Iași, în Sala Pașilor Pierduți, se va desfășura cea de-a cincea ediție a tîrgului de carte și papetărie "Librex'97". Organizatorii acestei ediții sînt "Camera de Comerț, Industrie și Agricultură Iași și SC "Sedcom Libris" SA. Vor fi expuse cărți, reviste, atlase, hărți și albume de artă, materiale publicitare, precum și articole de papetărie: rechizite, aparatură electronică de birou, consumabile, etc. În cadrul acestei manifestări, expozanții vor putea încheia contracte, vor lansa cărți, vor participa la dezbateri profesionale pe teme de difuzare și management (susținute de către Organizația Patronală "Agora"), colocvii naționale de literatură, etc. Menționăm că taxa de participare pentru firme este de 365.000 lei, iar construcția și amenajarea standului costă 108.000 lei/mp. Înscrierile se vor face pînă la data de 1 aprilie a.c., în ordinea primirii formularelor de participare. **(R.N.)**

Mîine, începe la Iași

Tîrgul cooperatist de bunuri industriale

În perioada 11-12 martie a.c., la Sala Victoria din Iași se va desfășura "Tîrgul cooperatist de bunuri industriale", în organizarea societății comerciale "Iasimcoop" SA.

La acest tîrg vor fi prezente 20 de societăți comerciale de producție industrială aparținînd Uniunii Centrale a Cooperației de Consum - "Centrocoop", precum și reprezentanți ai comerțului cu ridicata de la cele 41 Federalcoop-uri din țară. Programul de desfășurare a tîrgului este cuprins între orele 10-18, tîrgul fiind deschis publicului doar între 13-15. Un aspect inedit este participarea ca expozanți de carte a editurilor "Junimea", "Cronica" și "Liga Culturală Bucovina". **(R.N.)**

ȘTIRI ECONOMICE

Prin regimul vamal de "drawback"

Se vor restitui taxele vamale de import pentru mărfurile reexportate

Executivul a hotărît, vineri, modificarea HG 1274/1990 privind reducerea unor taxe vamale de import și instituirea regimului de "drawback". Regimul vamal de "drawback" constă în restituirea totală sau parțială a taxelor vamale de import percepute cu ocazia introducerii în țară a unor mărfuri, dacă acestea se reexportă în aceeași stare sau după ce au fost transformate, prelucrate sau reparate în vederea exportului, ori au fost încorporate în produse de export. Acordarea regimului menționat se face la cererea importatorilor, odată cu depunerea declarației vamale de import, precum și restituirea taxelor vamale către titularul operațiunii de către vama care a acordat regimul de "drawback". Taxele vamale pot fi restituite și în cazul în care exportatorul este altul decît importatorul, cu condiția să producă dovada că mărfurile de export au făcut obiectul regimului de "drawback" sau conțin mărfuri aflate în acest regim. Exportul mărfurilor se dovedește, în punctele de vamă de interior sau de frontieră, prin depunerea unei copii a declarației vamale de export.

În lunile martie și aprilie

Vor fi disponibilizate din rezerva națională 150.000 tone de grîu pe lună

Ministrul Agriculturii, Dinu Gavrilescu, a anunțat, vineri, că pentru luna martie și aprilie vor fi disponibilizate din rezerva națională aproximativ 150.000 de tone de grîu pe lună, la un preț al grîului mai mare decît cel la care aceste cantități au intrat în rezervă. Pentru calcularea noului preț se va folosi ca bază prețul grîului FOB Chicago. Diferența dintre vechiul preț al grîului și cel nou se constituie ca fond la bugetul statului, urmînd să fie inclus în fondul de compensare a prețului la pîine. Gavrilescu a precizat că după luna aprilie, ca urmare a liberalizării prețului la toate produsele agricole, grîul va ajunge la fabricile de pîine și la alte societăți interesate prin licitații, care vor avea caiete de sarcină foarte precise.

Anul trecut

Garda Financiară a adus la buget aproape 425.000 milioane de lei

Activitatea organelor Gărzii Financiare a adus la bugetul statului, în 1996, suma de 424.842 milioane lei, reprezentînd vărsăminte din impozite și taxe, confiscări de bunuri, numerar și valută, amenzi. Garda Financiară și Ministerul Finanțelor au prezentat, vineri, Executivului rapoarte privind activitatea desfășurată în 1996 și rezultatele verificărilor efectuate. Organele Gărzii Financiare au verificat 84.450 de agenți economici, la 50% dintre aceștia constatîndu-se diverse abateri. În 1.210 de cazuri au fost sesizate organele de cercetare penală. Au fost aplicate amenzi contravenționale în valoare de 34.112,5 milioane lei și au fost confiscate bunuri și sume în valoare de 120.317,6 milioane lei. Raportul similar prezentat de Ministerul Finanțelor se referă la rezultatele activității desfășurate în 1996 de organele controlului financiar de stat ale acestui minister. Din document reiese că au fost efectuate 15.378 controale și s-au aplicat amenzi contravenționale în valoare de 237.806 milioane lei. Au fost excluse de la avizare subvenții solicitate și neavenite în sumă de 14.496 milioane de lei. La bugetul de stat au fost atrase vărsăminte în valoare de 205.471 milioane de lei și au fost confiscate sume și bunuri obținute prin activități ilegale în valoare de 33.526,8 milioane lei.

NOILE DOBÎNZI ANUALE ACORDATE DE BĂNCILE COMERCIALE LA DEPOZITELE LA TERMEN, ÎN LEI (1997)

	La vedere	1 lună	3 luni	6 luni	9 luni	1 an	Suma minimă	Data intrării
	(procente)						(lei)	în vigoare
Persoane fizice								
BCR	25	120	125	112	113	115	100.000-3.000.000	5.
BRD	20	131	157	158	159	160	100.000-500.000	24.
BANKCOOP	25	132	134	134	134	136	200.000	4.
BANCOREX	40	150	130	100	100	100	1.000.000	24.
BANC POST	30	105	115	115	120	120	100.000	1.
B. AGRICOLĂ	22	135	136	137	138	139	200.000	4.
B. ROMÂNEASCĂ		100	105	110	90	90	500.000	27.
CEC	18	-	-	-	-	105	100.000	1.
Banca Ion Țiriac	25	120	125	130	100	100	500.000	26.
Banca București	25	170	170	140	140	130	1.000.000	3.
Persoane juridice								
BCR	25	90	91	92	93	97	25.000.000	5.
BRD	20	70	72	73	74	75	500.000	25.
BANKCOOP	25	96	98	98	99	101	2.000.000	4.
BANCOREX	40	120	130	100	100	100	5.000.000	24.
BANC POST	22	65	65	65	-	65	500.000	20.
B. AGRICOLĂ	22	80	82	83	84	85	10.000.000	4.
B. ROMÂNEASCĂ		95	94	93	92	91	15.000.000	27.
CEC	15	-	-	-	-	35		1.
Banca Ion Țiriac	20	120	-	130	100	100	5.000.000	26.

FONDURI DE INVESTIȚII

Valoarea la zi a unităților de investiție:

FMOA - SAFI: (10.03 - 16.03.1997)	**20.000 lei** **- valoare unică**	↗
CREDIT FOND: (10.03-16.03.1997)	**8.554 lei**	↗
FRI: (07.02.1997)	**27.851 lei - tip A** **83.553 lei - tip B**	↗
ARDAF: (10.03.1997)	**15.965 lei**	↗
FNI: (10.03-16.03.1997)	**31.367 lei**	↗
Fondul Transilvania: (10.03-16.03.1997)	**18.000 lei**	↗

CURSUL VALUTAR LA BĂNCI ȘI LA PRINCIPALELE CASE DE SCHIMB DIN IAȘI PENTRU 07.03.1997

BĂNCI	Dolar SUA		Marcă germană	
	C	V	C	V
BCR (tel. 230500)	6800	7300	3957	4248
BRD (tel. 211340)	6695	7416	3893	4313
BANKCOOP (tel. 211246)				
Banca Agricolă (tel. 215965)	5800	6300	3370	3680
BCIȚ (tel. 211740)	6050	7450	3800	4700
Casele de schimb valutar	**Dolar SUA**		**Marcă germană**	
	C	V	C	V
Olimp (tel. 215524)	6550	6950	3700	4000
ACR (tel. 112345)	6200	7750	3800	4500
Nasty Change (tel. 211800/29)	6350	3875	3400	3900
TAROM (tel. 115309)	6200	6800	3200	3900
Hygeco	6000	6995	3500	3995

PIAȚA DE CAPITAL RASDAQ DATE SINTETICE PENTRU 07.03.1997

Societatea	Volum Tranz.	Preț mediu	Preț închidere	Valoarea tranzacțiilor
ABROM	1053	2500	2500	2632500
ARPECHIM PITESTI	6691	7499.41	7500	50178600
AUTOMOBILE CRAIOVA -	156	2700	2700	421200
AVICOLA BACAU - BACAU	273	1414.28	1500	386100
BRAFOR	117	2600	2600	304200
BRAICONF - BR	5265	660	660	3474900
BRAILACT	1935	300	300	580500
FIBREX	4	1400	1400	5600
F.E.P.A.	274	2800	2800	767200
HABITAT PROIECT - IS	812	250	250	203000
IASSYFARM - IS	510	461.76	500	235500
IAR BRASOV	1214	23500	24000	28529000
IMEP - PITESTI	31308	550.47	550	17234400
LACTIS	6144	309.32	330	1900500
LETEA - BC	235	3833.61	3900	900900
MOLDOCIM	6343	11000	6.4EÅ07	8992.26
MOLDOVA - IS	688	300	300	206400
POIANA BRASOV	37623	1174.75	710	44197640
RAFINARIA DARMANESTI	273	4500	4500	1228500
RAFINARIA ASTRA ROMAN	31206	481.46	480	15024590
RAFO (958772)	276	1800	1800	496800
ROMCIM BUCURESTI	57893	34450	2EÅ09	34369.51
RULMENTI VASLUI	979	2500	2500	2447500
STIPO DOROHOI	78	1851.28	1800	144400
TEHNOTON - IS	8080	272	230	2197760
TRANSMIXT	5152	70	70	360640
UZINEXPORT-IMPORT	10447	851.57	790	8896430
VASCOVIN	8856	152.25	150	1348400
RAFO (958772)	862	1890.48	1800	1629600
ROMCIM BUCURESTI -	52417	34369.5	35000	1801546950
RULMENTI VASLUI	45	2543.33	2550	114450
TEHNOTON - IS	14607	267.68	220	3910100
TEPRO - IASI	39	1500	1500	58500
VASCOVIN	491	150	150	73650
VINALCOOL BACAU	8260	245.89	240	2031090

50% REDUCERE pentru pensionari, studenți, elevi și șomeri

Monitorul

Ziarul care stă de vorbă cu oamenii!

! MICA PUBLICITATE

CENTRE DE PRELUARE A ANUNȚURILOR DE MICĂ PUBLICITATE

CENTRU RODIPET - DIMITROV · RODIPET - JUNIMEA · MATERNA

TĂTĂRAȘI FLORA · **ALEXANDRU** ELGINA · **PĂCURARI** ARIO

PODUL DE PIATRĂ C.M.V. · **GARĂ** INTERPRESS

FLORA - COMPLEX ALIMENTAR

Oferă:
- carne, preparate din carne
- lactate, specialități, dulciuri
- pîine, produse de panificație
- băuturi alcoolice

Cele mai mici prețuri! Calitate garantată!

Program: luni-vineri 6.00-20.00; sîmbătă 7.00-15.30; duminică 8.00-14.00
Str. Vasile Lupu nr. 110, tel. 032/175094

ARIO

Comercializează:
- covoare, mochete, festonat covoare și mochete
- confecții blană și piele naturală
- îmbrăcăminte
- stofe, mobilă și perdele

Produse de calitate cu plata în rate!

Program: luni 10.00-20.00; marți-sîmbătă 8.00-20.00; duminică inchis
Bd. Păcurari 142, bl. 585, tel. 032/163928

C.M.V. - SUPERMARKET

Oferă:
- produse alimentare, dulciuri, băuturi alcoolice
- cosmetice
- mobilă
- gresie, faianță, instalații sanitare

Bun gust și calitate la prețuri atractive!

Program: luni-vineri 6.00-21.00; sîmbătă 7.00-21.00; duminică 8.00-13.00
Complex Podu de Piatră, tel. 032/135598

ELGINA - MAGAZIN ALIMENTAR

Oferă:
- pîine, făină, produse de panificație
- zahăr, ulei, ouă, produse de băcănie
- produse pentru curățat și de uz casnic
- frigidere

Prețuri minime!

Program: luni-vineri 7.00-20.00; sîmbătă 7.00-14.00; duminică 8.00-14.00
Bd. Al. cel Bun nr. 44, tel. 032/152070

INTERPRESS - DIFUZOR DE PRESĂ

vinde:
- ziare locale
- ziare centrale
- reviste
- integrame

La noi găsiți orice ziar!

Program: non-stop
Gara de Nord - Iași

AUTO MOTO

AUTOVEHICULE ROMÂNEȘTI

Dacia 1300

Vînd Dacia 1300 (cu C.I.). Telefon 270090

■ Dacia 1310 TLX 1988, 5 viteze, 75.000 km, din lotul pentru export, nu a avut daune, sau Ford Escort 1,3 1989, 73.000 km, înmatriculat, rulat în România, 1.000 km, excelent. Telefon 212477. (367111)

■ **Dacia 1300, 1982, cu îmbunătățiri. Telefon 168973. (367565)**

■ **Dacia 1310, 1987, preț convenabil. Telefon 168973. (367565)**

■ Dacia 1300, în perfectă stare de functionare, pret negociabil. Telefon 140831, după ora 16,00. (367801)

■ **Dacia 1310, berlină, 1984. Telefon 031/521124. (367564)**

■ **Dacia 1310 break, 1995. Telefon 031/521124. (367564)**

■ Dacia 0 km sau înscriere cu ridicare imediată. Telefon 290712.

■ Dacia "papuc", 0 km, an fabricatie 1997, tractiune spate, preț negociabil. Telefon 035/414709, orele 9,00-15,00. (515343)

■ Vînd Dacia 1310, an fabricatie 1988, stare bună. Telefon 14A - fam. Dodiță, Războieni - Țibănesti. (367879)

■ Autoutilitară Dacia 1304 pick-up, nouă (factura cu TVA). Relații la telefon 035/416479 sau 035/417151. (515348)

■ Dacia 1310 berlină, vopsea originală, bleu 616, 20.000 km. Telefon 114521. (367903)

■ Dacia 1100, perfectă stare de functionare. Preț 3,5 milioane lei, negociabil. Telefon 172689. (367693)

■ **Dacia 1300, cu elemente de 1310, an fabricație 1983, stare bună, preț negociabil. Telefon 176444, după orele 17,00.**

Piese

■ **Electromotor pornire, 2 planetare lungi, o lunetă, un delcou, pentru Dacia 1300. Telefon 176544. (917597)**

■ Cutie de viteze Dacia. Telefon 121479. (367033)

CAROSERIE DACIA 1300

■ **Caroserie Dacia 1300 pentru dezmembrare, parbriz lunetă, cutie viteze, preț avantajos. Telefon 153430, după ora 20,00. (367844)**

■ **Motor tractor U 650. Telefon 178765. (369007)**

■ Cutie viteză Dacia 1300, pret 450.000 lei, negociabil. Informatii 114512, duminică 8:00-12:00, luni 8:00-17:00. (367897)

AUTOVEHICULE IMPORT

■ Jeep "Cherokee", rosu, 1989, înmatriculat, preț informativ 15.000 dolari, și microbuz "Dodge", 1989, neînmatriculat, preț 10.000 dolari. Telefon 231972 sau 230432.

■ Microbuz 1,5 t, Peugeot J5, lung si supraînălțat, neînmatriculabil. Preț 16.000.000 lei. Telefon 034/110334.

■ Opel Kadett Caravan, fabricație 1987, neînmatriculabil, 10.000.000 lei. Telefon 034/110334.

■ Mercedes Benz, 200 i, fabricat '86, ABS, servo total, 8.000 $. Telefon 133648. (367179)

■ **Cielo, 0 km GLE/AC, cauciucuri Michelin, preț depozit 12.600 $, preț de vînzare 12.000 $, negociabil (sau echivalentul în lei). Telefon 212832. (367202)**

■ Renault 16, preț 8 milioane lei, negociabil. Telefon 176580. (367810)

■ Toyota Corola, an 1986, nerulată în România, vamă plătită, preț 2.900 USD, înreg. pe persoană fizică, stare excepțională, dotări lux, urgență. Telefon 272563. (367833)

■ **Peugeot 405, gri, decembrie 1988, stare excelentă, înmatriculat, 1.891 cmc, 105 CP, injecție catalizator, radio-casetofon Gründig, 105.000 km, 6-9 l la 100 km. Telefon 032/210892, orele 7,00-8,30 și 19,00-22,00. (369009)**

■ **Urgent autoturism Cielo, model 1995, GLE, cu aer condiționat, 11000 km reali, fabricat și asamblat în Coreea. Relații la telefon 216875.**

■ Vînd WW Golf, fabricație 1990, pentru piese, stare ireproșabilă. Telefon 176650; 213918. (367868)

■ Renault 21 GTS, 1987, recent intrat în țară, stare perfectă de functionare. Telefon 149456. (367949)

Piese

■ Piese Mercedes 240 D. Telefon: 173769; 114741. (916277)

■ Piese noi Lada. Telefon 168830. (367020)

■ Grup spate injecție 2.000, elemente caroserie, capotă spate, triple, far stînga, bară fată, spate, ornamente scaune, Opel Record, 1986, radiator TV, în Visan 5 - Bucium. (367807)

■ **SC vinde piese auto second hand - Renault, Peugeot, Citroen, VW, Ford, Opel, Fiat etc. Strada Tolstoi 14 (Depozite Comtrust, lîngă Cimitirul Evreiesc), Bacău. Telefon 034/110024. Program: 10,00-17,00.**

■ Caroserie Fiat 1800, fără motor, eventual piese de schimb în functie de solicitări, 5 anvelope 175x14 din care 2 uzură 10%, preț convenabil. Telefon 259336. (367910)

DIVERSE

MOTOCICLETĂ MINSK

■ **Motocicletă Minsk, nouă, înmatriculată, căști integrale. Telefon 160495 (numai după ora 19,00) sau pager CNM 215010/20134.**

■ Tractor, an de fabricație 1993, cu remorcă, înscris în circulație. Telefon nr. 3, Bălăbănești, județul Galați, după orele 22,00. (916680)

■ Autocamion marfă GAZ 5 t, motor benzină 93. Telefon Dofteana 14 A sau 032/216445. (367007)

■ Tractor model U 445, în stare de functionare si motor Renault 1.635 cmc, echipat complet la 60 mii km. Preț negociabil. Telefon 271136. (367655)

■ **Auto marca TV, motor Brașov. Preț foarte convenabil. Telefon 125722. (367774)**

■ **Urgent tractor U 650, preț 30 milioane lei, plug și remorcă, str. Trei Fîntîni nr. 12, Iași. (369006)**

■ **Dubă Kia Besta Diesel, 2200 cmc., an fabricație 1993, 75 mii km, fără vamă plătită, stare perfectă. Telefon 215898. (367889)**

■ Vînd SRD înmatriculabil, necesită mici reparații; 17 mil., negociabil. Telefon 174179; 176361. (367683)

■ Urgent, remorcă autobasculabilă 5 t, an fabricație, 1993. Preț convenabil. Telefon 031/514652. (3222)

■ Raba carosată 10 tone, stare exceptională, preț foarte avantajos. Telefon 031/533694. (3220)

■ Tractor U 650, plug, disc. Relații la telefon 032/762873. Preț estimativ, 40 milioane lei.

■ Saviem stare perfectă sau schimb variante. Relații 031/525662. (3462)

■ Vînd IMS cu motor de tractor 445. Preț avantajos și piese schimb. Telefon 031/515586. (3522)

■ Remorcă apicolă, înmatriculată, capacitate 44 stupi + 22 nuclee, cameră extras, tractată de tractor, eventual inventar apicol și 20 de familii albine. Telefon 030/441090.

SCHIMBURI
APARTAMENTE

■ Apartament cu o cameră, conf. I, gresie, faianță, orientare SV, 38 mp, la et. 1, ușă stejar, capăt Păcurari, cu apartament, conf. 1, Tătărași. Ofer diferență. Telefon 171851 (179851), după orele 16,00. (917955)

■ Apartament 2 camere, zona Podu Roș, cu garsonieră plus diferență (vînd). Telefon 171637, după orele 18,00. (367698)

■ Apartament 2 camere, conf. I, semidecomandat, Tătărași-Flora, cu apartament 3 camere, conf. I, etaj intermediar, Tătărasi, Cantemir, Păcurari, Nicolina. Telefon 271044. (367700)

■ Apartament 4 camere, exceptional, Tg. Cucu, 2 nivele, scară interioară, 2 băi, 3 balcoane, cu apartament 2 camere, zonă centrală și diferentă. Telefon 111744. (367230)

■ Apartament 2 camere, încălzire cu gaz metan, cu beci, cartier Lucăcești, Moinești, județul Bacău, cu garsonieră conf. I, în Iași. Relații la telefon 034/139327, după orele 17,00. (367812)

■ Apartament 4 camere, cu 2 apartamente a două camere. Telefon 158619. (367454)

■ Apartament 2 camere, decomandat, îmbunătățiri, oraș Rădăuți, cu apartament 2-3 camere, Iași. Telefon 159328. (367907)

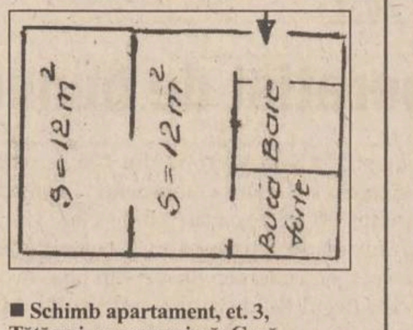

■ **Schimb apartament, et. 3, Tătărași, cu garsonieră, Gară, Păcurari. Telefon 214524. (367906)**

■ Apartament semidecomandat, telefon, telecablu, cu apartament 2 camere, zonele: Alexandru cel Bun, Șoseaua Națională, Mircea, Autogară, Gară, Cantemir. Diferența de o cameră, preț negociabil. Telefon 166566. (343188)

VÎNZĂRI
CASE

■ Casă situată între Horpaz și Ciurea, cu 600 mp teren. Preț 35 milioane lei, negociabil. Telefon 250150 sau în sat Horpaz, familia Enache. (367520)

■ Casă cu 4 camere, beci, grajd, fîntînă în curte, grădină 5.000 mp, din care 1.000 mp vie, situată în sat Zagavia, la 1 km de Hîrlău. Preț 70 milioane lei, negociabil. Relații la telefon 178436 - Iasi, sau 722289 - Hîrlău. (367523)

■ Casă, anexe, beci, apă în casă și curte, 9.000 mp livadă - familia Miron Constantin, sat Poiana-Mărului, comuna Ceplenița, județul Iasi. Preț informativ 40 milioane lei. (367752)

■ Casă în construcție 700 mp, în str. Aurel Vlaicu nr. 56. Telefon 114330. (367199)

■ **Casă în comuna Aroneanu, cu 3.500 mp teren. Telefon 168631, după orele 17,00. (367791)**

■ Casă cărămidă, tip apartament, 3 camere (baie + bucătărie), situată la șosea, Piatra Neamț - Bicaz, cu posibilități privatizare în comuna Pîngărați (Boconcea), județul Neamț. Telefon 030/257331. (1010991)

Diverse

■ Căsuță tip Consart, 15 mp, cu uși, geamuri, grilaj. Preț negociabil 5,5 milioane lei. Telefon 252615. (367488)

■ **Cazino Splendid, zonă ultracentrală 788 mp suprafață construcție, teren aferent 2700 în Dorohoi, str. Al. I. Cuza nr. 24. Telefon 030/520353 Suceava, 031/617954 - Dorohoi. (2112928)**

VÎNZĂRI
TERENURI

■ Teren casă, grajd, beci, fîntînă, situat în comuna Poiana Teiului - județul Neamț, preț 25.000 USD, negociabil. Telefon 165074. (367948)

■ Teren intravilan, 2000 mp, construibil, în Pașcani, proprietate personală. Relații la telefon 761399.

■ Teren 4000 mp, în Păcurari, ferma "Carpați", str. Beldiman, preț negociabil. Telefon 141434. (367973)

■ **Teren vizavi de motel "Bucium", cartier rezidențial, 5 USD/mp, negociabil. Telefon 159041; 125397. (367911)**

■ **Parcele pădure, teren construibil în suprafața de 500-1.000 mp sau mai mult, cu acces la toate utilitățile, situat în zona Motel Bucium, pe aliniamentul DN 24. Telefon 233116. (626932)**

■ **Ieftin - teren agricol, 17.600 mp între Ciric și Aeroport. Telefon 176544. (917596)**

■ 480 mp situat pe str. Nicoriță, în spatele Barului "Hora", din intersecția Bucșinescu. Preț 22 USD/mp. Telefon 133184. (626540)

■ **1.600 mp teren intravilan, cu fîntînă la șosea asfaltată, în Osoi - Comarna - 16 km. Telefon 139445. (367534)**

■ Foarte avantajos 1.000 mp teren, zona turistică Rarău - Pojorîta, poziție deosebită, pîrîu, sosea, electricitate. Telefon 117561. (367382)

■ Teren 8.000 mp, zona sat Horpaz. Preț 5.000 lei/mp. Telefon 125378, după orele 19,00. (367087)

■ 4.000 mp, teren construibil în fața stațiunii pomicole Miroslava, zona Vilelor. Telefon 170043. (917989)

■ 1.000 mp, teren intravilan. Telefon 157005. (367473)

■ 7 ha teren în Bucium (fost IAS Bucium). Telefon 146618 și 233119, după orele 17,00. (367219)

■ (schimb cu o garsonieră) 5000 mp pămînt (apă, gaz, lumină), la 1 km de Păcurari, lîngă iaz. Nu deranjați inutil. Telefon 111423. (367934)

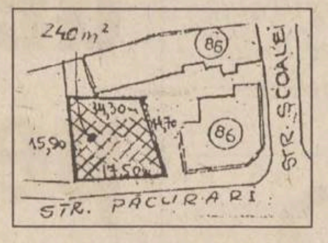

■ **Teren 240 mp, posibilități apă, curent, gaz, în strada Păcurari 86. Preț 47 milioane lei. Telefon 271035. (367760)**

■ Teren, zonă turistică, 2.000 mp, la intrare în satul Poieni. Telefon 155955. (367498)

■ 500 mp teren în Cantemir (Gara Internatională), facilități deosebite, preț informativ 50 USD/mp. Telefon 122732; 135847. (367229)

■ **2-4 locuri de casă în satul Păun. Relații la telefon 164143. (367570)**

■ **Teren de la 2.000 pînă la 5.000 mp la 1 km de Iași, în sat Breazu (la 100 m de șoseaua principală), facilități: curent, apă, canalizare. Preț 5.000 lei/mp. Relații la familia Catrinescu M. Ioan. (369021)**

■ Urgent, pămînt la stradă, Păcurari. Telefon 142942. (367631)

■ Loc casă, str. Ion Creangă 83B. (367691)

■ Teren pentru constructie casă vacantă, zonă de munte, peisaj deosebit. Relații la telefon 59, comuna Pojorîta - județul Suceava, după orele 20,00. (367933)

■ Teren intravilan, îngrădit, exceptional pentru grădină - Aleea T. Neculae, vizavi de prima stație, la începutul CUG-ului -, aproximativ 1400 mp (eventual, parcelat), posibilități gaz, curent, apă, garaj. Telefon 147778. (367932).

■ Grădină (cu livadă), cu două case, plus 20 prăjini teren arabil, comuna Agapia, județul Neamț (intravilan). Telefon 030/257331. (1010991)

■ **3000 mp livadă pruni sau variante a 1500 mp și 1000 mp, livadă cireși, în comuna Bîrnova. Facilități multiple, preț avantajos. Telefon 123108. (367185)**

CUMPĂRĂRI

■ **Teren în Iași. Telefon 110748. (367089)**

ÎNCHIRIERI
APARTAMENTE
CERERI

■ **Urgent, caut apartament cu 1-2 camere, mobilat, cu telefon, în Podu Roș, Cantemir, Cotnari, Țesătura. 30-50 USD, anticipat pe 3-6 luni. Telefon 133379. (367180)**

■ SC MUDOR-EX SA Iași închiriază apartament 3 camere. Telefon 032/210378; 213826, orele 7,00-17,00.

ÎNCHIRIERI
APARTAMENTE
OFERTE

■ Garsonieră conf. I, Tătărași (Flora). Telefon 157005. (367664)

■ Două camere lux, decomandate, cu toate facilitățile, telefon, cablu, televizor, frigider, aragaz, ultracentral, aproape de UMF. Telefon 141878. (367059)

■ **Apartament 4 camere, Centrul Civic, la 4 studenți străini (greci), cu plata anticipat pe 1 an, în valută. Telefon 113854. (367519)**

■ Apartament 2 camere. Telefon 123450. (367166)

■ **Ofer pe termen lung, apartament cu o cameră, semimobilat, telefon, aragaz, zona Țigarete, preț negociabil 300.000-350.000 lei, plata pe 6 luni. Telefon 117622, orele 19,00-21,00.**

■ Primesc în gazdă doi băieți. Telefon 156403. (367632)

■ **Ofer spre închiriere, pe valută, casă cu 3 camere, cu tot confortul, zona Cantemi. Telefon 151770. (369065)**

■ Ofer, ultracentral, apartament una și două camere, plata în valută. Telefoane 212425; 212036. (367898)

SPATII COMERCIALE

Oferte

■ Cedez contract de închiriere pentru spațiu comercial de 42 mp, situat în Nicolina. Preț 15 milioane lei. Telefon 220444.

■ **Ofer spațiu comercial ultracentral. Telefon 122342. (367149)**

■ Spațiu comercial, ultracentral, 200 mp - 10 USD/mp. Telefon 213047. (916392)

■ (cedez) Spațiu comercial 95 mp, dotat magazin alimentar. Telefon 155391, după orele 16,00. (917956)

■ **Ofer prin asociere în participațiune spațiu central (sumă fixă anticipat pe 6 luni). Telefon 143031. (367364)**

■ **Spațiu ultracentral în suprafață de 300 mp. Relații la telefon 127286, 115824. (367363)**

■ Ofer, pentru închiriere, spațiu comercial - 16 mp, cu încălzire și telefon, în Sărărie 43. Telefon 110956, după orele 16,00. (367931)

■ Închiriez spațiu. Telefon 116193. (367896)

Cereri

■ Caut spațiu comercial 50-70 mp, cu încălzire, zilnic, după orele 18 la telefon 216828. (367108)

Vînzări

■ **Spațiu comercial, 17 mp, Șoseaua Națională nr. 41, cu toate autorizațiile de funcționare, inclusiv frigider, dozator, sobă încălzire, rafturi, navete Coca-Cola. Telefon 116321. Preț negociabil. (367195)**

Compania imobiliară CASTER

tranzacții imobiliare
(case, terenuri)

Telefon 216262

Intermediem vînzări, cumpărări, închirieri și schimburi de case, apartamente și terenuri. Înscrierea în baza de date și reclamă (presă și radio) gratuită. Ofertă actualizată permanent pe computer. Perfectarea actelor în regim de urgență. Pentru informații suplimentare sunați la telefon 032/216262, între orele 8,00-20,00, sîmbăta 9,00 - 14,00. Hotel Unirea, cam. 106.

VÎNZĂRI

■ Apartament o cameră, Păcurari, la șosea, et. 6/8, 40 mp, parchetat, cu 2 debarale, balcon închis, preț 40 milioane lei, negociabil. Telefon 216262.

■ Apartament 2 camere, Tătărași, conf. II, nedecomandat, et. 1, baie cu duș, fără balcon, preț 27 milioane lei. Telefon 216262.

■ Apartament cu două camere, Moara de Foc, semidecomandat, 60 mp, et. 7/8, faianță în baie și bucătărie, 2 balcoane închise, preț 70 milioane lei, negociabil, telefon 216262.

■ Apartament 2 camere, Tătărași, semidecomandat, 32 mp, et. 1/4, conf. II, parchetat, baie cu duș, fără balcon. Preț 35 milioane lei. Telefon 216262.

■ Apartament 2 camere, Copou, decomandat, 50 mp, et. 3/8, preț 17.000 USD, negociabil. Telefon 216262.

■ Apartament 2 camere, Copou, Codrescu, semidecomandat, et. 4/4, foarte bine întreținut, preț 14.000 USD. Telefon 216262.

■ Apartament 2 camere, decomandat, Nicolina I, 52 mp, et. 2, preț 55 milioane lei, negociabil. Telefon 216262.

■ Apartament 3 camere, Nicolina, decomandat, 60 mp, et. 2/4, balcon închis, faianță la baie și bucătărie, pret 65 milioane lei. Telefon 216262.

■ Apartament 3 camere, Centru Civic, decomandat, et. 3, 90 mp, 2 balcoane, preț 30.000 USD, negociabil. Telefon 216262.

■ Apartament 3 camere, Nicolina II, decomandat, 72 mp, et. 4/4, cu uscător deasupra, 2 băi, 2 balcoane, parchet, preț 60 milioane lei. Telefon 216262.

■ Apartament 4 camere, Grădinari, parter, 90 mp, decomandat, preț 63 milioane lei. Telefon 216262.

CUMPĂRĂRI

Compania imobiliară CASTER cumpără

■ Apartamente cu 1, 2, 3, 4 camere, indiferent de zonă și stare. Prețuri avantajoase, în funcție de zonă, amplasare și amenajări. Pentru informații suplimentare sunați la telefon 032/216262, orele 8,00-20,00, sîmbăta 9,00 - 14,00. Hotel Unirea, cam. 106.

1 cameră

■ Apartament o cameră, Tătărași, etaj intermediar, 30-35 milioane lei. Telefon 216262.

■ Apartament o cameră, Gară, Autogară, etaj intermediar, 50-60 milioane lei, în funcție de îmbunătățiri. Telefon 216262.

■ Apartament o cameră, Nicolina, Păcurari, etaj intermediar, cu îmbunătățiri, preț 40 milioane lei. Telefon 216262.

■ Apartament o cameră, Alexandru, etaje intermediare, preț 25 milioane lei. Telefon 216262.

2 camere

■ Apartament 2 camere, Păcurari, Canta, etaje intermediare, cu îmbunătățiri, preț 55-60 milioane lei. Telefon 216262.

■ Apartament 2 camere, Nicolina, la șosea, etaje intermediare, cu îmbunătățiri, preț 55-60 milioane lei. Telefon 216262.

IMOBILIARE

CUMPĂRĂRI
APARTAMENTE

■ **Urgent, apartament 1-2 camere. Ofer 30-35 milioane lei, în valută. Telefon 271086. (917954)**

■ Apartament 2 camere, decomandat, etaj intermediar, ofer 5.700 USD. Telefon 224205. (367160)

■ Urgent, apartament 2-3 camere, zona Deal. Telefon 030/211695, Pașcani.

■ Garsonieră, conf. II-III. Preț negociabil. Telefon 170680. (367690)

VÎNZĂRI
APARTAMENTE

1 cameră

■ Garsonieră, conf. I (habitatie). Telefon 155955. (367498)

■ Garsonieră, conf. I, în București - Drumul Taberei, cu telefon, gaz. Pret - 90 milioane lei. Relații la telefon 031/527300, între orele 16,00-21,00. (3480)

2 camere

■ Apartament 2 camere, "Doi Băieti", et. II. Telefoane 034/314615; 032/179813. (367942)

■ Apartament 2 camere, conf. I, et. 4, Tătărasi. Telefon 174410. Pret - 50 milioane lei. (367701)

■ (închiriez) Apartament 2 camere, deasupra Policlinicii "Sf. Maria". Telefon 271465, după ora 17,00.

■ **Apartament 2 camere, zona T. Vladimirescu. Telefon 210295, după orele 18,00.**

■ Apartament 2 camere, conf. II îmbunătățit, parter, zona Podu de Piatră. Relații la 119964, după orele 16,00. (367819)

■ Apartament 2 camere, decomandat, conf. I, la stradă, preț 46 milioane lei, negociabil. Informatii: str. Lotrului nr. 5, bl. B34, sc. A, ap. 1, cartier Galata I. (917950)

■ **Apartament 2 camere, str. Zugravi 21, Autogară, bl. V13, parter, telecablu, Alcatel. Telefon 211187.**

■ **Foarte urgent și convenabil - apartament în Alexandru cel Bun nr. 49, bl. Y1, sc. A, et. 7, ap. 27. Telefon 174398, permanent. (367847)**

3 camere

■ Apartament 3 camere, decomandate, 3 grupuri sanitare, faiantat bucătărie si băi, cu telefon, telecablu, balcon închis, Nicolina I, et. 4. Telefon 116939 si, după orele 16.00, 127917. (367633)

■ Apartament 3 camere, parter, zona Nicolina II. Telefon 120821. Pret informativ 52 milioane lei. (367571)

■ Apartament 3 camere, et. 6/7, zona Alexandru cel Bun, cu îmbunătățiri. Telefon 159642, după orele 20,00. (369015)

■ Apartament 3 camere, conf. I, îmbunătățit, parter (bun pentru privatizare). Pret negociabil. Telefon 762290. (367692)

4 camere

■ Apartament 4 camere, zona Mircea. Telefon 223059. (916076)

■ (închiriez) Apartament "Vila de Aur", luna martie. Răspuns în "Monitorul", pentru Ady. (917998)

■ Apartament Piata Unirii, bl. Loto-Prono, et. 5, telefon, curățenie recentă. Telefon 271768. (367668)

Agenții imobiliare

Intermedieri vînzări, cumpărări, închirieri și schimburi de case, apartamente și terenuri.

Agenție imobiliară
Stef
Str. Lăpușneanu, nr. 16
(lîngă Policlinica Stomatologică)
Telefon:215933, 216749
216746

VÎNZĂRI
IMOBILE

1 cameră

■ Garsonieră, în Nicolina, preț 41 milioane lei.

■ Apartament o cameră, zona Nicolina, preț 40 milioane lei, negociabil.

2 camere

■ Apartament 2 camere, decomandat, conf. I, ultracentral, preț 22.000 USD.

■ Apartament 2 camere, decomandat, et. 10/10, zonă semicentrală, preț 70 milioane lei.

■ Apartament 2 camere, decomandat, parter, Alexandru, preț 43 milioane lei.

■ Apartament 2 camere, decomandat, Galata, preț 48 milioane lei, negociabil.

■ Apartament 2 camere, decomandat, conf. II, Tătărași, preț 55 milioane lei.

■ Apartament 2 camere, decomandat, conf. II, 40 mp, Tudor Vladimirescu, preț 57 milioane lei.

■ Apartament 2 camere, nedecomandat, conf. II, Alexandru, preț 33 milioane lei, negociabil.

3 camere

■ Apartament 3 camere, semidecomandat, conf. I, Dacia, preț 50 milioane lei, negociabil.

■ Apartament 3 camere, decomandat, Păcurari, preț 85 milioane lei.

■ Apartament 3 camere, decomandat, parter, zona Nicolina II, preț 85 milioane lei.

■ Apartament 3 camere, decomandat, conf. II, zona Alexandru, preț 50 milioane lei, negociabil.

4 camere

■ Apartament 4 camere, decomandat, et. 7/9, Nicolina-CUG, preț 75 milioane lei.

TERENURI

■ Teren 300 mp, Tătărași, cu posibilități gaz, canalizare, preț 25 USD/mp.

■ 5500 mp, Păcurari, cu acces la două drumuri, preț 15.000 lei/mp, negociabil.

■ Teren 2250 mp, zona Bucium, partial împădurit, preț 80.000 USD, negociabil.

■ 1500 mp, zona CUG, preț 15.000 USD, negociabil.

CUMPĂRĂRI
IMOBILE

■ Garsonieră, conf. II, et. 1, Tătărași, preț 24 milioane lei.

■ Apartament o cameră, zona Tătărași, Nicolina I, preț 32 milioane lei, negociabil.

■ Apartament o cameră sau garsonieră, zona Gară-Autogară, preț 5.500 USD.

■ Apartament 2-3 camere, etaj intermediar, cu îmbunătățiri, zonă centrală și Copou.

■ Apartament 2 camere, decomandat, etaj intermediar, zona Tătărași, preț 50 milioane lei.

■ Două apartamente 2 camere, etaj intermediar, conf. I, îmbunătățiri, în zona Nicolina I, preț 50 milioane lei.

■ Apartament 2 camere, parter, zonă centrală în Tudor Vladimirescu, Podu Roș, Podul de Fier, cu vedere la stradă.

■ Apartament 2 camere, decomandat, conf. I, etaj intermediar, în zonele Podu Roș, 7 Noiembrie, Cantemir, Podul de Piatră, preț 60 milioane lei.

■ Apartament 3-4 camere, decomandat sau semidecomandat, etaj intermediar, zona Tătărași, preț 55 milioane lei.

ECHO
IAȘI-str. Sărărie, nr.84
Telefon 216294

CUMPĂRĂRI
IMOBILE

■ Garsonieră, conf. III. Ofer 8-12 milioane lei, negociabil.

■ Garsonieră, conf. II, indiferent de zonă și etaj. Ofer 23-26 milioane lei.

■ Apartament cu o cameră, indiferent de zonă și etaj. Ofer 33-38 milioane lei.

■ Apartament 2 camere, conf. I, etaj intermediar, indiferent de zonă. Ofer 38-43 milioane lei.

■ Apartament 2 camere, indiferent de confort, zonă și etaj. Ofer 35-38 milioane lei.

■ Apartament 3 camere, conf. I și II. Ofer 35-45 milioane lei, respectiv 45-50 milioane lei.

ASTERIX
B-dul Independenței 33, mezanin
(stația de troleibuz Bucegi)
Telefon 216270

VÎNZĂRI
IMOBILE

1 cameră

■ Apartament o cameră, et. 3, Canta, liber, preț 40 milioane lei, negociabil.

■ Apartament o cameră, et. 1, Zimbru, liber, preț 35 milioane lei.

■ Apartament o cameră, et. 7/7, șos. Arcu, preț 7.000 USD.

■ Garsonieră, conf. II, et. 4, Alexandru, preț 4.000 USD.

■ Garsonieră, conf. II, et. 2, Alexandru, preț 30 milioane lei, negociabil.

2 camere

■ Apartament 2 camere, semidecomandat, Alexandru, et. 9/10, preț 37 milioane lei, negociabil.

3 camere

■ Apartament 3 camere, conf. I, decomandat, parter, balcon și beci, Canta, preț 72 milioane lei, negociabil.

■ Apartament 3 camere, conf. I, decomandat, et. 1, bloc nou, Canta, toate îmbunătățirile, preț 80 milioane lei, negociabil.

■ Apartament 3 camere, decomandat, Alexandru, et. 2, preț 48 milioane lei, negociabil.

CASE-TERENURI

■ Casă 3 camere, toate facilitățile, Sărărie, preț 120 milioane lei, negociabil.

■ Teren 117 mp, toate facilitățile, ultracentral, preț 100 USD/mp, negociabil.

■ Teren 1750 mp, Ticău, 80.000/mp, toate facilitățile.

CUMPĂRĂRI
IMOBILE

■ Garsonieră, conf. II, Gara Internațională, Galata, Alexandru. Ofer 25-30 milioane lei, negociabil.

■ Apartament o cameră, Nicolina (prima stație), la stradă, etaj intermediar. Ofer 35-40 milioane lei, negociabil.

■ Apartament o cameră, Nicolina, Țigarete, Club 20, Păcurari. Ofer 35-45 milioane lei, negociabil.

■ Apartament 2 camere, Nicolina-CUG, la stradă. Ofer 50-60 milioane lei, negociabil.

■ Apartament 2 camere, Galata, Alexandru, Zimbru. Ofer 35-45 milioane lei, negociabil.

■ Apartament 2 camere, Canta-Păcurari. Ofer 40-50 milioane lei, negociabil.

■ Apartament 3 camere, Nicolina. Ofer 50-60 milioane lei, negociabil.

■ Apartamente 1, 2, 3, 4 camere, indiferent de zonă. Ofer prețul zilei.

MONDIAL SERV
AGENȚIE IMOBILIARĂ
CASĂ DE AMANET
IAȘI-Autogară bloc CL5, zilnic 8-18
Telefon 117502

CUMPĂRĂRI
IMOBILE

■ Apartament o cameră, conf. I, etaj intermediar, zona Nicolina, Podu Roș, Păcurari, Autogară. Ofer 38 milioane lei.

■ Apartament 2 camere, decomandat, conf. I, zona Gară - Autogară, etaj intermediar. Ofer 50-60 milioane lei.

■ Apartament 2 camere, decomandat, conf. I, Păcurari. Ofer 40-60 milioane lei.

■ Apartament 2 camere, în zona Nicolina - CUG, la stradă. Ofer 45-50 milioane lei.

■ Apartament 3 camere, decomandat, conf. I, în zona Alexandru. Ofer 50 milioane lei.

■ Apartament 3 camere, zona Gară-Autogară. Ofer 80-100 milioane lei.

VÎNZĂRI
IMOBILE

1 cameră

■ Garsonieră, conf. I, Tătărași (Complex Ciurchi), parter, baie cu cadă, stare bună, curățenie recentă, preț 35 milioane lei.

2 camere

■ Apartament 2 camere, decomandat, conf. I, parter, zona Pădurii, stare bună, la stradă, preț 60 milioane lei.

■ Apartament 2 camere, conf. I, circular, et. 9/10, Alexandru (Minerva), preț 40 milioane fix.

3 camere

■ Apartament 3 camere, conf. I, decomandat, et. 4/6, zona Păcurari (Moto Velo), cu îmbunătățiri, preț 85 milioane lei, fix.

■ Apartament 3 camere, decomandat, conf. II îmbunătățit, et. 2, zona Alexandru (Olimp), cu îmbunătățiri, stare foarte bună, preț 48 milioane lei.

TERENURI

■ Teren - 200 mp (cu imobil), zona str. 7 Noiembrie, curent electric, posibilitate racordare gaz metan și apă-canalizare. Preț 5.000 USD.

NOVAEX
IAȘI-str. Păcurari, nr.8
(lîngă Biblioteca "Mihai Eminescu")
Telefon 210977, 214666

VÎNZĂRI
IMOBILE

1 cameră

■ Garsonieră, 25 mp, et. 3/4, Tudor Vladimirescu, cu telefon, mobilată, curată. Preț 5.300 USD.

■ Urgent, apartament cu o cameră, 40 mp, et. 1, ultracentral (Piața Unirii), cu îmbunătățiri, preț 10.000 USD.

■ Apartament cu o cameră, 38 mp, et. 7/8, Păcurari, preț 35 milioane lei (drept habitație 2-3 luni).

■ Apartament cu o cameră, 30 mp, et. 7, Frumoasa, preț 30 milioane lei.

2 camere

■ Apartament 2 camere, 40 mp, et. 4/10, Hala Centrală, complet mobilat, tv color, frigider, aragaz, curat, preț 100 milioane lei, fix.

■ Apartament 2 camere, semidecomandat, 50 mp, et. 3, Piața Unirii, stare excelentă. Preț 14.000 USD.

■ Apartament 2 camere, decomandat, 60 mp, boxă 20 mp, teren 50 mp, lîngă grădina Copou, zonă excepțională, preț 160 milioane lei.

■ Apartament 2 camere, decomandat, 50 mp, et. 9, Piața Unirii - Tarom, stare excelentă, preț 14.000 USD.

■ Apartament 2 camere, semidecomandat, 45 mp, et. 1, Zimbru-Dacia, preț 45 milioane lei sau 5000 USD.

■ Apartament 2 camere, nedecomandat, 35 mp, parter, Tătărași-Triumf, preț 40 milioane lei.

■ Apartament 2 camere, decomandat, 55 mp, et. 4, Tătărași-Metalurgie, cu îmbunătățiri, preț 45 milioane lei.

■ Apartament 2 camere, decomandat, 45 mp, et. 4, Canta, preț 45 milioane lei.

3 camere

■ Apartament 3 camere, decomandat, 70 mp, et. 8/10, centru (b-dul Independenței - Piața Unirii), cu îmbunătățiri, preț 25.000 USD.

■ Apartament 3 camere, decomandat, 70 mp, et. 6/10, Centrul Civic, deosebit, preț 170 milioane lei.

■ Apartament 3 camere, decomandat, 70 mp, et. 4, Gară - Sala "Voința", preț 95 milioane lei.

■ Apartament 3 camere, decomandat, 70 mp, et. 2, Nicolina (a 4-a stație din P. Roș), cu îmbunătățiri, preț 65 milioane lei.

■ Apartament 3 camere, decomandat, 70 mp, et. 3, Nicolina (prima stație), preț 62 milioane lei.

■ Apartament 3 camere, decomandat, 75 mp, et. 7/10, Gară - "Topaz", multiple îmbunătățiri, preț 120 milioane lei.

■ Apartament 3 camere, decomandat, 75 mp, et. 1, Nicolina I, (prima stație-blocuri noi), deosebit, preț fix 100 milioane lei.

■ Apartament 3 camere, decomandat, 70 mp, et. 4/7, Păcurari - Poștă, multiple îmbunătățiri, preț fix 100 milioane lei.

4 camere

■ Apartament 4 camere, semidecomandat, 100 mp, parter, Moara de Foc (Club 20), bun pentru firmă, preț 100 milioane lei.

■ Apartament 4 camere, semidecomandat, 70 mp, et. 3, Alexandru, preț 46 milioane lei.

CUMPĂRĂRI
IMOBILE

■ Garsoniere, conf. I, II, III, în orice zonă.

■ Apartamente 1-2-3-4 camere, orice zonă.

■ Vile și terenuri centrale

■ Apartamente 2 camere, conf. I, et. 1-2, Tătărași. Ofer 50-55 milioane lei.

■ Apartamente 1-2 camere, Autogară sau Păcurari. Ofer preț bun.

■ Apartament 2 camere, zonă ultracentrală, etaj intermediar. Ofer 12.000 USD.

■ Apartament 3 camere, zonă ultracentrală. Ofer 15.000-20.000 USD.

Elemarc
AGENȚIE IMOBILIARĂ
IAȘI-str. Cuza Vodă, nr. 30 - 32, Casa Bucovineană, et. 3
Telefon 216721

VÎNZĂRI
IMOBILE

1 cameră

■ Garsonieră, conf. I, et. 5/9, Tătărași, preț 38 milioane, negociabil.

■ Apartament cu o cameră, 35 mp, et. 2, Grădinari, preț 35 milioane lei.

■ Apartament cu o cameră, et. 2, Alexandru cel Bun, preț 40 milioane lei, negociabil.

2 camere

■ Apartament 2 camere, decomandat, parter, Alexandru cel Bun. Preț 39 milioane lei, negociabil.

■ Apartament 2 camere, decomandat, parter, Tătărași, preț 53 milioane lei, negociabil.

■ Apartament 2 camere, semidecomandat, parter, Metalurgie, preț 38 milioane lei + acte.

3 camere

■ Apartament 3 camere, decomandat, et. 1, Alexandru cel Bun, preț 60 milioane lei.

■ Apartament 3 camere, decomandat, et. 2/10, Alexandru cel Bun, preț 75 milioane lei, negociabil.

■ Apartament 3 camere, decomandat, et. 2/4, Frumoasa, preț 45 milioane lei, negociabil.

■ Apartament 3 camere, decomandat, et. 4/4, Grădinari, preț 55 milioane lei, negociabil.

■ Apartament 3 camere, semidecomandat, et. 4/4, Mircea cel Bătrîn, preț 42 milioane lei, negociabil.

■ Apartament 3 camere, decomandat, Nicolina-CUG, et. 2/10, preț 65 milioane lei, negociabil.

4 camere

■ Apartament 4 camere, semidecomandat, et. 3/4, zona Zimbru, preț 45 milioane lei.

■ Apartament 4 camere, decomandat, et. 5/8, Păcurari, preț 70 milioane lei, negociabil.

■ Apartament 4 camere, decomandat, et. 7/10, Nicolina-CUG, preț 70 milioane lei, negociabil.

■ Apartament 4 camere, decomandat, et. 10/10, Autogară, preț 125 milioane lei, negociabil.

■ Apartament 4 camere, decomandat, et. 2/10, Dacia, preț 70 milioane lei, negociabil.

CUMPĂRĂRI
IMOBILE

■ Apartament 3 camere, decomandat, Tătărași. Ofer 60-70 milioane lei.

■ Apartament 2 camere, semidecomandat, nedecomandat, Mircea, Alexandru, Dacia. Ofer 33-38 milioane lei.

■ Apartament 4 camere, decomandat, Tătărași, etaj intermediar. Ofer 70-80 milioane lei.

TRANSIMOB
AGENȚIE IMOBILIARĂ
Str. Cuza Vodă, nr. 30-32, Casa Bucovineană Et.2
Telefon 215443

VÎNZĂRI
IMOBILE

1 cameră

■ Apartament cu o cameră, 38 mp, et. 3/8, bloc nou, ultracentral, preț 10.000 USD.

■ Apartament cu o cameră, 32 mp, et. 4/4, parchet, faianță, gresie, foarte curat, Podul de Fier, preț 50 milioane lei.

■ Apartament cu o cameră, 37 mp, et. 4/8, parchet, curat, Autogară-Duvana, preț 55 milioane lei.

■ Apartament cu o cameră, 40 mp, et. 1/8, bloc nou, Minerva, preț 42 milioane lei.

2 camere

■ Apartament 2 camere, decomandat, 51 mp, parchet, faianță, gresie, curat, et. 3/4, Dacia, preț 48 milioane lei, negociabil.

■ Apartament 2 camere, decomandat, conf. I, et. 3/4, Podul de Fier, preț 63 milioane lei.

■ Apartament 2 camere, decomandat, conf. I, et. 4/4, faianță, gresie, lemnărie, foarte curat, Nicolina, preț 45 milioane lei, fix.

■ Apartament 2 camere, nedecomandat, conf. II, parter, Alexandru, preț 37 milioane lei, negociabil.

3 camere

■ Apartament 3 camere, decomandat, conf. I, parchet, faianță, gresie, foarte curat, et. 3/4, Moara de Foc, preț 80 milioane lei, fix.

■ Apartament 3 camere, decomandat, conf. I, parchet, faianță, gresie, curat, et. 2/4, Dancu, preț 42 milioane lei.

■ Apartament 3 camere, decomandat, 70 mp, 2 băi, balcon (7 m) închis, curat, et. 2/4, Dacia, preț 53 milioane lei.

■ Apartament 3 camere, decomandat, conf. I, parchet, faianță, gresie, curat, et. 7/10, Gară, preț 120 milioane lei, negociabil.

4 camere

■ Apartament 4 camere, decomandat, conf. I, 100 mp, curat, et. 3, Nicolina, preț 60 milioane lei, fix.

■ Apartament 4 camere, decomandat, conf. I, et.6, Nicolina, preț 65 milioane lei, fix.

■ Apartament 4 camere, semidecomandat, 100 mp, bloc nou, et. 3/8, Țigarete, preț 75 milioane lei.

■ Apartament 4 camere, decomandat, 100 mp, parchet, faianță, gresie, curat, 3 balcoane închise, 2 băi, et. 7/8, Zimbru, preț 70 milioane lei.

CASE

■ Imobil 6 camere, ultracentral, cu toate facilitățile, preț 70.000 USD.

■ Imobil 4 camere, cu toate facilitățile, 1.000 mp teren construit și neconstruit, Copou, preț 100.000 USD, negociabil.

■ Imobil 2 camere, ultracentral, preț 190 milioane lei, negociabil.

■ Imobil 6 camere, construcție recentă, Galata, preț 150 milioane lei, negociabil.

CUMPĂRĂRI
IMOBILE

■ Garsonieră sau apartament o cameră. Ofer preț avantajos.

■ Apartament 2 camere, zonele Podu Roș, Nicolina, Tătărași.

■ Apartament 2 camere, zonele Păcurari, Canta.

■ Apartament 2-3 camere, zonele Centrul Civic sau Gară - Autogară.

■ Apartament 2-3 camere, zonele Alexandru, Dacia, Mircea, Galata.

■ Apartament 3-4 camere, zonele Tătărași, Nicolina sau Păcurari.

■ Apartament 1, 2, 3, 4 camere, indiferent de zonă sau confort.

CASE-TERENURI

■ Casă, stare bună, zonă centrală sau semicentrală. Ofer preț avantajos, în funcție de stare și facilități.

■ Teren construibil, orice zonă, cu posibilități de racord la apă, gaz, canalizare.

S.C. TIM-TIB srl
IAȘI, str. Sf. Lazăr nr. 2
demisol (în incinta patiseriei Timiș)
AGENȚIE IMOBILIARĂ
Tel. 117554
Tel/fax : 216692

VÎNZĂRI
IMOBILE

2 camere

■ Apartament 2 camere, decomandat, parter, zona Gara Internațională, preț 70 milioane lei, negociabil.

■ Apartament 2 camere decomandat, parter, zona T. Vladimirescu, preț 50 milioane lei.

■ Apartament 2 camere, semidecomandat, parter, zona Alexandru cel Bun, preț 37 milioane lei, negociabil.

■ Apartament 2 camere, decomandat, et. IV, zona Alexandru cel Bun, preț 48 milioane lei, negociabil.

3 camere

■ Apartament 3 camere, semidecomandat, et. IV, zona Cantemir, preț 45 milioane lei, negociabil.

■ Apartament 3 camere, decomandat, et. IV, zona Splai Bahlui, preț 68 milioane lei.

■ Apartament 3 camere, decomandat, et. IV, zona Mircea cel Bătrîn, preț 50 milioane lei, negociabil.

4 camere

■ Apartament 4 camere, decomandat, parter, zona Dancu, preț 60 milioane lei.

CUMPĂRĂRI
IMOBILE

■ Apartament 2-3 camere, decomandat, zona Dancu, Frumoasa, preț avantajos.

■ Apartament cu o cameră, decomandat, zona centrală, Autogară, Tg. Cucului, preț avantajos.

■ Apartament 2 camere, decomandat, zona Păcurari, preț avantajos.

TOP
Telefon 217352
Adresa:
Hotel Traian, et.2, cam.320

VÎNZĂRI
IMOBILE

1 cameră

■ Apartament cu o cameră, Păcurari, et. 4/8, Păcurari, preț 43 milioane lei.

2 camere

■ Apartament 2 camere, decomandat, Tătărași, et. 8/10, 58 mp, preț 55 milioane lei, negociabil.

■ Apartament 2 camere, Alexandru, preț 38 milioane lei.

■ Apartament 2 camere, Tătărași, confort redus, preț 33 milioane lei.

3 camere

■ Apartament 3 camere, Nicolina II, 2 băi, et. 3/4, preț 52 milioane lei, negociabil.

■ Apartament 3 camere, decomandat, 2 băi, et. 5/8, 75 mp, Păcurari, preț 76 milioane lei, negociabil.

■ Apartament 3 camere, decomandat, 2 băi, et. 5/8, 75 mp, Nicolina II, preț 70 milioane lei.

■ Apartament 3 camere, semidecomandat, 2 băi, 3 balcoane, et. 7/8, 75 mp, Păcurari, preț 60 milioane lei.

■ Apartament 3 camere, semidecomandat, 2 băi, 3 balcoane, et. 4/8, 75 mp, Păcurari, preț 73 milioane lei.

5 camere

■ Apartament duplex, 5 camere, Canta, 110 mp, et. 4-5, parchet, 3 balcoane, 3 băi, preț 75 milioane lei.

CASE-TERENURI

■ Terenuri pentru construcții, orice zonă, prețuri avantajoase.

CUMPĂRĂRI
IMOBILE

■ Garsonieră, conf. II. Ofer 27-30 milioane lei

■ Apartament 2 camere, Nicolina, Păcurari, ofer 50-55 milioane lei.

■ Apartament 2 camere, ultracentral, ofer maximum 18.000 USD.

■ Apartament 3 camere, Nicolina, Alexandru, Păcurari, ofer 60-70 milioane lei.

■ Casă la marginea orașului, cu teren.

AGENDA OMULUI DE AFACERI

ETNIS

Reprezentanta firmei germane **Vaillant** pentru Moldova, vă oferă:

Centrale și cazane pentru încălzit pe combustibil lichid, gaz și electrice

- proiectare, montaj și garanție 3 ani
- plata în 6 rate lunare

Str. N. Iorga 7D, bl. F5, tel. 230113, fax 232690
telemobil 018613246

PROINF SRL

Centrul pentru Instruire în Informatică organizează cursuri de instruire pentru:

- formare operatori (DOS, WINDOWS. utilitare)
- operare UNIX (cu aplicații INTERNET)
- initiere in programare PC (DBASE. FOXPRO. C)
- proiectare sisteme informatice

Iași, str. Golia 14, tel-fax:032/ 115944

Compania de Turism NET

TRANSPORT AERIAN: *destinatii si tarife speciale*
Montreal sau Toronto - 540 USD
Ottawa - 555 USD, Halifax - 645 USD
Calgary - 660 USD. Vancouver - 690 USD

Iași, Casa Modei - mezanin, tel.:032/213450, fax: 032/270415

DAS

Reprezentant VAILLANT (Germania). **DE LONGHI** (Italia)
Distribuitor ROMSTAL

- **proiectează și execută retele de încălzire**
- **proiectează și instalează centrale termice**
- **dimensionează instalatii de climatizare, instalatii de răcire și ventilație**

Reducere 10% la echipamentele VAILLANT

Iași, str. Aurel Vlaicu 87, Tel./Fax: 032-175488

ROTHERM

Reprezentant al firmei **FERROLI** - Italia

- Centrale termice și cazane ptr. instalații de încălzire
- Calorifere din aluminiu, arzătoare gaz, lichid etc.
- *Proiectare, montaj, garantie, service etc.*

Iași - Tel./Fax: 032/175105

ELSACO Botoșani

partener al firmei SCHLUMBERGER - FRANȚA

vinde din stoc
contoare de apă rece, apă caldă, energie termică

execută cu promptitudine
lucrări de montaj și PIF pentru: bucle de măsură apă rece, apă caldă, energie termică

Botosani, str. N. Iorga 6, tel./fax 031/514278, 031/516707

G.I.I.A.T. S.A.

(formată din asocierea partenerilor- TOFAN GRUP S.A. și ALFA CIVIC S.R.L.)

distribuie scule, dispozitive, unelte, accesorii Bosch, Metabo, Ryobi, Stayer, Felisatti, Fiac, Far, Rothemberger, Gradinetti, CEA, Dieffe, Skil

Iași, Tg. Cucului 1 (lîngă Alimentară), tel/fax: 032-214306

OMEGA IS COMMUNICATIONS

Dealer autorizat comercializare și service
PANASONIC - MOTOROLA

CABLU TELEFONIC (TCYY CUPRU STANAT)

Reduceri pentru lungimi mai mari de 1000 m.

Str. Carpați nr. 6, tel./fax 032/221133

ELECTRA SRL

ALARME inteligente, import, omologate. Autorizare I.G.P. Avizări conform Legii 18/1996.

INTERFOANE de acces cu cartelă pentru blocuri, sedii firme, vile.

Iași, șos. Nicolina nr. 35, bl. 919, tel./fax 032/126276

ELYTIS DESIGN STUDIO

- **reclame luminoase** ▪ **panouri publicitare**
- **bannere, inscripționări** ▪ **semne stradale**
- **amenajări interioare** ▪ **mobilier comercial**
- **acoperiri ușoare** ▪ **copertine, parasolare**

Plata și în rate.

Șos. Păcurari 71, tel./fax 251360

NOU!

JUMĂTATE DE MILION

REGULAMENT CONCURS "MONITORUL - MICA PUBLICITATE"

De LUNI pînă VINERI, urmăriți paginile de Mică Publicitate pentru a descoperi MASCOTA ȘI TALONUL care vă dau dreptul să participați la UN NOU CONCURS MONITORUL - MICA PUBLICITATE.

Puteți cîștiga **500.000** de lei în fiecare săptămînă.
ATENȚIE: nu este obligatoriu ca mascota să apară în fiecare zi !

CE TREBUIE FĂCUT?

Decupati mascotele descoperite în timpul săptămînii. Fiecare mascotă găsită trebuie atașată la un talon de participare. Introduceți fiecare set mascotă - talon într-un plic.

UNDE SE DEPUN PLICURILE?

Plicurile pot fi depuse pînă VINERI, ora 12.00 la sediul redacției sau la centrele de mică publicitate.

Centrele de mică publicitate

Monitorul

- magazinul MATERNA
- TĂTĂRAȘI, magazinul FLORA
- PĂCURARI, magazinul ARIO
- ALEXANDRU CEL BUN, magazinul ELGINA
- PODU DE PIATRĂ, magazinul CMV
- GARĂ, chioșcul INTERPRESS
- punctele RODIPET (Fundație și librăria Junimea)
- Plicurile pot fi expediate și prin poștă, pe adresa: Iași, O.P. 7, C.P. 1630, cu specificația "Pentru concursul Monitorul Mica - Publicitate"

Se poate participa cu un număr nelimitat de seturi talon - mascotă.

Tragerea la sorți va putea fi urmărită în direct la TV Europa Nova în fiecare vineri, la ora 22.00.

TALON DE CONCURS 6

"MONITORUL - Mica Publicitate"

NUME: ....

PRENUME: ....

VÎRSTA: .... PROFESIA: ....

ADRESA: Str. ....
Bl. .... Sc. .... Et. .... Ap. ....

TELEFON: ....

Vînzări

Hîrtie ambalaj

Tipografie vinde hîrtie ziar, neutilizată în procesul de productie, care poate fi folosită ca hîrtie ambalaj. Pret 1500 fără TVA. Relatii la telefon 230060.

BIJUTERII AUR

Brătară (7 g), lant (4,5 g) și cruciulită (1,8 g). Aur prelucrat de 14 K. Pret 100.000 lei/g Telefon 271333, int. 126, pînă la ora 17,00, și 230974, după 18,00, și în zilele de sîmbătă și duminică.

COLECȚIE DE TIMBRE

Vînd colectie timbre românești neobliterate, inclusiv colite, la pret de catalog (perioada 1969-1987). Telefon 160495 (numai după ora 19,00) sau pager CNM 215010/20134.

■ **SECOND HAND - IMPORT CANADA. CELE MAI MICI PRETURI/KILOGRAM. CALITATE SUPERIOARĂ. TELEFON 032/163260. (367769)**

■ Două rezervoare din fibră sticlă a cîte 20.000 litri. Telefon 030/230746. (917766)

■ Spray contra ejaculării rapide, medicamente potentă, frigiditate, zahăr afrodisiac. Telefon 01-6376273.

■ Sobă jumătate teracotă nouă, o usă si o fereastră, noi. Telefon 214423. (917864)

■ Fîn. Drangă Ion, comuna Aroneanu. (917873)

■ SRL cu toate activitătile, plus două spatii cu masină înghetată. Telefon 156282, 163029. (626528)

■ Cazan rachiu, cap. 500 l. Telefon 159542.

■ Frigider 180 l. Telefon 153944. (626547)

■ Produse naturale americane pentru slăbire și pentru diverse afectiuni. Calitate exceptională. Garantăm rezultate. Telefon 129156, după ora 14,00. (367012)

■ Moară cu ciocănele, motor 5,5 kw, capacitate 500 kg/h, respectiv 300 kg/h stiuleti. Pret 2,2 milioane lei; tocătoare coceni, motor 4 kw, pret 1,2 milioane lei, negociabil. Telefon 117126. (367391)

■ Răsaduri de garoafe, shabaud, pansele, petunia. Telefon 174398, permanent. (367107)

■ Landou Germania, avantajos. Telefon 164059. (917921)

■ Set (damă) aur 40 g, lant, brătară, cercei, ceas de damă, din aur, 36 g și remorcă mică, cap. 750 kg. Telefon 213879; 115993. (367128)

■ En gros haine second-hand. Relatii la telefon 033/732909, Roman. (768999)

■ Cavou două locuri la Cimitirul "Eternitate", central. Telefon 138065. (367526)

■ Vitrină frigorifică. Telefon 114400. (367168)

■ Urgent, cuptor pizza italian, alimentare 380 V, cu două compartimente de coacere, 45x50 cm. Informatii la telefon 126212. (367537)

■ Urgent, instalatie răcit bere, compusă din refrigerator, cap și cuplă butoi KEG. Informatii la telefon 126212. (367537)

■ Loz "Vila de Aur", pentru perioada 14.06-20.06.1997. Telefon 232101 sau la adresa: Iasi, str. Sf. Andrei nr. 54 (casă). Fam. Ciorătanu Gh. (367541)

■ Formular Anglia pentru studenti. Telefon 036/443398. (367177)

■ Canapea colt cu un fotoliu (stejar masiv) - 5 milioane lei; bibliotecă cu 4 corpuri (stejar masiv) - 3 milioane lei; mobilă dormitor - 2,5 milioane lei (cu pat dublu; două saltele Relaxa și șifonier cu 5 usi suprapuse) și masină de spălat "Automatic" (16 programe) - 600.000 lei. Telefon 178582.

■ Producători și importatori direct Italia, ITALGLASS vinde en-gross: corpuri de iluminat (uz casnic, industrial), spoturi, materiale de amenajări interioare, la preturi fără concurentă. Expozitia și vînzarea en detail este realizată în colaborare cu PROD ALCOONE Iasi. Căutăm distribuitori în toată tara. Informatii la telefon 212567, pager 215010/11834. Vă asteptăm să vizitati expoziția din str. Săulescu nr. 8 (lîngă Palatul Copiilor). (367754)

■ Mobilă nuc, masă ovală cu sase scaune, vitrină și comodă. 3 milioane lei. Telefon 137491.

■ Prăsitoare 7 rînduri pentru tractor U 650, eventual schimb cu disc plus diferentă. Telefon 740655. (367194)

■ Pui Cocker spaniol. Telefon 215166, după ora 17.00. (367188)

■ Vindem cartofi sămînță desiree elită. Telefon 031/550107, după ora 20.00. (367217)

■ Butic modern cu fond de marfa, vad extra. Telefon 125347. (367225)

DEALER AUTORIZAT

Dealer autorizat MEFIN S.A. Sinaia, pompe de injectie, Diesel si părti componente la pretul producătorului. S.C. COMAT S.A. Iasi, str. Sergent Grigore Ioan nr. 7. Telefon 032/156300, int. 121, 122, fax 032/157261.

■ Frigider 140 l - 730.000 lei; congelator 160 l - 1.080.000 lei; congelator 120 l - 930.000 lei. Telefon: 142289; 210794. (367601)

■ Masină de scris. Telefon 155452.

■ Chiosc metalic, 8 mp, pret negociabil. Telefon 176580. (367810)

■ Echipament scafandru autonom. Telefon 032/119270, după orele 20,00. (367786)

■ S.C.R. MOLDOVA S.A. Iasi (fosta ICRA) desface en-gross prin depozitele sale din comunele Răducăneni, Vlădeni și Erbiceni o gamă diversă de băuturi alcoolice și răcoritoare, paste, biscuiti, conserve de legume, conserve peste, ulei alimentar, margarină, otet, bere la sticlă 1/2, toate mai aproape de dvs. și la același pret cu produsele din depozitele din Iasi ale societătii. Cu noi, economisiti timp și bani.

■ Moară cu ciocănele. Telefon 031/521124. (367564)

■ Congelator PHILCO cu 4 sertare. Pret negociabil. Telefon 130447, zilnic după ora 18,00.

■ Jaluzele aluminiu. Telefon 215842.

■ Vopsea auto metalizată tip Dacia. Telefon 132456; orele 18,00-24,00. (367979)

■ Butelie aragaz plus aragaz 4 ochiuri; recamier; aprinzătoare aragaz; piper; cizme italiene; cizme cauciuc grena - nemtesti; (plus) două bobine rafie; bietchii pentru tăiat lemne. Toate obiectele sînt noi. Preturi negociabile. Telefon 121595, după ora 17,00. (367634)

■ Rochie de mireasă, model deosebit, scule de pescuit. Telefon 122469, între orele 16.00-22.00. (367674)

■ Pătut copil, nou. Pret 70.000 lei. Telefon 161544, fam. Popovici. (367635)

■ Vin rosu, producător. Telefon 132732. (369060)

■ Televizor C.I. Telefon 163392, după ora 18,00. (367591)

■ Motan birmanez. Telefon 150825. (367609)

■ Urgent damigeană 20 l și 4 usi apartament. Preturi avantajoase. Telefon 165035. (367608)

■ Moară porumb 600 kg pe oră. Telefon 032/143493.

■ Doriti făină și mălai în orice cantitate si la cel mai bun pret? Sunati la telefon 039/670077.

■ Masini de cusut Rimoldi Uberdec. Plat si Suzam. Telefon 117180 si 110748. (367853)

■ Servanta din lemn masiv. Telefon 133143. (367863)

■ Mobilă mahon sculptat. Telefon 145320. (369016)

■ Pereti prefabricate. Telefon 221488.

■ Convenabil, curmal de 20 ani. Pret negociabil. Telefon 132593. (369051)

■ Brac german, 6 luni, femelă. Relatii în T17/622. (369029)

■ Avantajos, sămîntă de ceapă ceaclama din soiul Wolska, cu buletin de analiză. Telefon 031/541044.

■ Chiosc metalic, 2 mp. Telefon 124950. (367618)

■ Vin nobil, soiuri alese, orice cantitate. Fam. Iftimoaie A., sat Vlădiceni, com. Tomesti. (367918)

■ S.C. LOIAMEX S.A., bd. Poitiers 2, tel/fax 032/133483. În perioada 8-20 martie, societatea româno-chineză LOIAMEX vinde la pret de productie de numai 350.000 lei (inclusiv TVA) biciclete BMx20. Vă asteptăm zilnic între orele 9,00-15,00. Cumpărati un mărtisor util pentru fiecare copil. (367920)

■ Dozator bere Premix, Italia, două capuri, refrigerator, butelie CO2, halbe. Telefon 271474. (367930)

■ CP 12 m, CP 9 m, CP 6m și grinzi 6 m. Telefon 133468/144, între orele 8,00-14,00 și 293448 (162068), între orele 15,00-20,00. (367695)

■ Masină de spălat automată, sigilată, marca "Iardo", made Italy (sub pretul pietei). Telefon 161805, 152736. (367624)

■ Frigider 240 l - 1.250.000 lei; frigider 140 l - 825.000 lei; congelator 210 l - 1.620.000 lei; congelator 120 l - 1.000.000 lei. Telefon 142289; 210794. (367622)

■ Vin Merlot, en-gros, 1500 l, din Costuleni. Telefon 132578, negociabil. (369058)

■ Urgent, haină bărbătească de piele, nouă, lungă, neagră, clasică, mărimea 50-52, negociabil. Telefon 132578. (369058)

■ Masină de tors lînă, darac, lup, ring. Telefon 037/627828. (15507)

■ Tipografie offset vinde avantajos: masină "Roland Favorit" 64/46 și 70/50; ramă contact 70/50. Telefon 037/626985; 037/622865. (15703)

■ Cuptor trifazic cu două nivele și dospitor, adîncimea vetrei - un metru, lătimea - 600 milimetri, bun pentru patiserie, pîine, pizza. Telefon 127440. (369037)

■ Aparat pop-corn și malaxor făină, capacitate 7 kg. Telefon 127440. (369037)

■ Plăci azbociment 1750x1150x6. Telefon 133468/144 (la Prefabricate Iasi), între orele 8,00-14,00. (367695)

■ Balast si nisip. Telefon 740345. (369035)

■ Vin superior minim 10 l, tuică porumb stiuleti. Telefon 140707. (367943)

■ Căsută tip CONSART cu instalatie electrica, rafturi si ornamente Coca-Cola, pager SMARTEK alfanumeric și două scaune cu tetieră Dacia 1310, preturi convenabile. Telefon 139940, 251640. (367954)

■ Paliag. Telefon 271012, zilnic, între orele 7,00-21,00. (367957)

■ Moară cu ciocănele, nouă. Telefon 030/462121. (367956)

■ Masini de tricotat industriale, computerizate tip "Stoll". Relatii la telefon 033/725411, Roman.

■ Masină pentru pufuleti mari. Cîstiguri sigure. Relatii la telefon 031/580404, după orele 18.00. (3020)

■ Gater. Relatii la telefon 031/533184. (3568)

■ Boxe auto. Telefon 158394. (367872)

■ Vindem spatii productie și comert situate în Fălticeni; mașină de confectionat cuie; foarfece ghilotină FG 1030; electropalane 1,5 t, 0,5 t; masini de cusut industriale; convertizor sudură; transformatoare sudură; polizoare; masini de găurit; greutăti etalon 20 kg; tablă neagră groasă; lădite cuie. Relatii la telefon 030/442375 sau 030/442873, între orele 8,00-18,00. (976738)

■ S.C. ELECTROCONSTRUCTIA ELCO S.A. Iasi, strada Manta Rosie nr. 17, telefon 135413, fax 137708 vinde din stoc ciment si ipsos la cele mai mici preturi. OFERTA LIMITATĂ! (367861)

■ Ventilatoare de birou și de podea (cu picior) en-gros si en-detail. Telefon 032/213284.

Electronice

Televizoare

GOLDSTAR 1994

Televizor "Goldstar" model 1994, pret accesibil. Telefon 222989.

■ TV alb-negru "Diamant 249", în perfectă stare de functionare. Telefon 135988. (367607)

■ Tv color "Royal". Pret negociabil. Telefon 156128. (367642)

Birotică

■ 486 DX2 HDD 340 SVGA, 625 $. Telefon 153216.

COPIATOR NASHUA

Copiator A4, A3, Nashua 5120, functionare ireprosabilă, pret avantajos. Telefon 221488.

MASCOTA CONCURSULUI

CÎSTIGATI 500.000 lei ! **NEST**

MONITORUL MICA PUBLICITATE

■ Calculatoare 5x86, 4MRAM, HDD 650 M, noi, garantie 767 USD. Telefon 213382. (916962)

■ Pentium 686 la un pret avantajos. Relatii în Tîrgusor Copou, C3, camera 1. (367811)

■ Particular, vînd computer performant. 01/6153514.

■ Calculator HC 91. Pret negociabil. Telefon 115571, seara. (367384)

■ Calculator HC91 cu interfată floppy și unitate de disc 5,25 inci. Telefon 132342. (367890)

■ 386 SX, 1792, KO, monitor monocrom, Word, For Windows, Ciel, Contab. Telefon 210256, 130286, Carmen. (367929)

■ Calculator Philips PC ROM 23 768K, tastatură, unitate centrală, monitor alb negru, 2 unităti disc. Pret negociabil. Telefon 137203. (367587)

■ PC 80 386 SX/40 MHz/ 4 MB RAM HDD 43 MB FDD 3,5" HERC. Mono cu min. 2,5 milioane lei. Telefon 212624. (367595)

Diverse

■ Cameră video "Sanyo" original, 8mm, 750 USD, negociabil. Telefon 032/215479.

■ Stroboscop, termostat acvariu, lămpi - blitz. Telefon 215871. (917951)

■ Cîntar electronic 0-15 kg. Telefon 034/348516.

■ Cameră de luat vederi, 3 milioane, negociabil. Telefon 135913.

■ Combină "Aiwa", telefon "Panasonic", amplificator 2x25 W, ecolaizer. Telefon 122469, între orele 16,00-22,00. (367674)

■ Boxe 40 W. Relatii la telefon 163423, după ora 17,00. (367580)

Schimburi

■ O suprafată de 15.000 mp teren arabil, în actiuni la societate agricolă de stat Vaslui, cu Iași, la societate agricolă sau persoane fizice. Telefon 032/131380. (367914)

■ Schimb Dacia 1310 din '89, cu motor de 1300, cu autoturism pe motorină, înmatriculat. Telefon 171902. (369653)

■ Aparat sudură 220 V, 50 A, cu similar, la maximum 25 A. Telefon 153291, după orele 17,00. (867625)

Închirieri

■ Garaj de cărămidă, pe N. Gane. Telefon 113596; 116531. (367155)

■ Ofer loc parcare, temporar, autorizat și închiriat, în str. V. Lupu 124, bl. B5. Telefon 172209. (367702)

Cumpărări

■ Actiuni. Telefon 114806. (367940)

Caut electromotor

Cumpăr electromotor pentru Renault trafic pe benzină, cap. 1720, fabricat 1987. Telefon 177885; 159609. (367589)

■ Poster cu formatia "Phoenix". Telefon 123994, pentru Eugen. (369061)

Piese de Oltcit

Urgent următoarele piese de Oltcit: 1. instalatie electrică alternator (cablaj); 2. cablu reglaj aerotermă; 3. conductă spălare parbriz plus diuze. Ofer pret excelent. Relatii: dl Condurache. Telefon 037/614201, 612845, 612457; 032/271333, int. 121, 201, 203 - dl Butnariu.

■ Cîntar, minim 150 kg. Telefon 116277. (367960)

■ Cărti diverse. Mă deplasez. Telefon 174653, 270076. (626539)

■ Cumpăr televizoare defecte cu integrate și color. Telefon 113380. (367024)

■ 2.000 dolari. Ofer 6.000-6.500 lei/dolar. Telefon 152070. (367627)

■ Bicicletă. Telefon 231067. (369001)

■ VW înmatriculat. Telefon 128002. (367860)

■ Bloc motor Dacia 1400 sau motor. Telefon 179021. (367703)

■ Televizor Diamant, Sirius, Olt, Snagov cu tub defect, Venus ST modern, defecte. Telefon 176222, între orele 16,00-21,00. (367245)

Servicii

Centrul medico-social THEMIS ART

Centrul medico-social THEMIS ART Iasi asigură categoriilor defavorizate ale populatiei (conform Legii nr. 139/1995 și HG 126/6.04.1995) asistentă medico-socială GRATUITĂ, atît prin sistemul de dispensare propriu (autorizate sanitar), cît și la domiciliu (supraveghere, îngrijire, tratamente: bătrîni si copii, sănătoși și bolnavi - handicapati). Solicitări si informatii suplimentare: Telefon/fax 175380 și 251803.

Reparații

■ Reparatii tv, trageri în bandă, selectoare hiperbandă, garantie. Telefon 118655. (629384)

■ Reparatii electrice. Telefon 130408. (916841)

■ Inginer, orice t.v. AN și color. Specializat în TV color rusesti și noi. Seriozitate și competentă. Rapiditate maximă. Telefon 176283. (917970)

■ Reparatii frigidere, la domiciliul clientului. Garantie un an și jumătate. Telefon 145523. (367057)

■ Inginer specialist t.v. Goldstar, Samsung, NEI, Royal, Profex, Funai, Philips, Grundig, Higa, Cromatic, Telecolor, Alpha, Olt, Snagov, Sirius. Garantie 3 luni. Ofer și cer seriozitate. Tarife cu bun-simt. Telefon 175160. (367398)

■ Reparatii t.v. color, video, t.v. alb-negru. Telefon 212278. (367687)

■ Ingineri electronisti, efectuăm reparatii t.v. color, a.-n., garantie; tarife minime. Telefon 128796. (367880)

REPARAȚII INSTALAȚII SANITARE

Repar instalatii sanitare, masini de spălat, montez set "Olivia", "Melania". Garantie legală - 3 luni. Telefoane: 160164; 224766. (367822)

■ Instalator sanitar autorizat, execut orice tip de reparatii și montez seturi de baie, mașini de spălat, apometre etc. Lucrez ieftin și garantat. Telefon 132388. (369057)

■ Repar instalatii sanitare, montez set "Olivia"; execut montări, modificări. Pret - la întelegere cu clientul. Sunati la orice oră. Telefon 157273. (367606)

■ Depanez t.v. alb-negru și color, specializat în străinătate. Telefon 272341. (367694)

Servicii medicale mobile

CORPO SAN, societate specializată în servicii medicale mobile, oferă ASISTENTĂ MEDICALĂ NON STOP

■ consultatii medicale adulti și copii, la domiciliul pacientului, cu deplasare la pacient, în regim de maximă urgentă;

■ tratamente de urgentă la domiciliul pacientului;

■ transportul și internarea pacientului, în cazuri de necesitate;

■ analize de laborator la domiciliul bolnavului;

■ tratamente injectabile, intravenoase și intramusculare, la domiciliul pacientului;

■ eliberarea de retete în regim compensat, precum și eliberarea altor acte medicale. Apelati NON STOP CORPO SAN, la telefon 113130. Sănătatea este bunul nostru cel mai de pret!

M.V.D. Servicii consulting

Asigurăm servicii pentru: definitivarea formalitătilor legate de înfiintarea societătilor comerciale cu capital românesc sau străin; înscrieri mentiuni pentru acte aditionale; obtinerea autorizatiilor și avizelor de functionare pentru: sedii, spatii comerciale, depozite, spatii de productie (pompieri, sanepid, mediu, protectia muncii etc.); înregistrarea cererilor pentru mărcile de fabrică, de comert și de servicii la OSIM; înregistrarea la DGFPCFS și Administratia Financiară. Hotel Unirea, cam. 107. Tel/fax 212299, pentru autorizatii cam. 105, tel. 215015. Program 9-19, sîmbătă 9-14.

■ Agentia de menaj "Nufărul alb" vă oferă, prin intermediul serviciilor sale de menaj la domiciliu, un real ajutor în gospodărie. Relatii la sediul firmei, aflat la "Casa Bucovineană", str. Cuza-Vodă, nr. 30-32, et. 2, camera 9, telefon 117597.

ROENTER LTD. - consulting managerial și de afaceri

Asigurăm rapid: înmatriculări societăti comerciale; înregistrări acte aditionale; obtineri autorizatii de functionare pentru sedii firmă, birouri, depozite etc.; elaborări contracte comerciale. Str. Anastasie Panu nr. 13-15, mezanin. Telefon 212335, zilnic, între orele 9,00 și 19,00; sîmbăta între orele 9,00 și 14,00.

■ Filmări video. Telefon 129573. (342979)

■ Montez dibluri, suspendate, tablouri, accesorii, baie etc. Telefon 172128. (626484)

ACUPUNCTURĂ

Acupunctură practicată de un medic specializat în Asia. Consultatii gratuite! În Iași, blocul "Tarom", sc. A, demisol. Telefon 213511. (629460)

■ Transport marfă cu Fiat Ducato Maxi 1 t/10 mc. Telefon 032/110745.

CABINET GINECOLOGIC

Medici: Cristina Anton, Magda Cărăuleanu, Simona Ene, Diodor Vararu. B-dul Alexandru cel Bun nr. 8, bl. 1205 (capăt autobuz 28). Telefoane: 214318, 158982. (916623)

■ Tehnoredactare, scanări, listări. Telefon 132059. (916810)

■ Retusez ribboane, la preturi minime (500 lei/m). Schimbăm benzi ribboane. Telefon 125643. (917844)

■ Contabil, pret modest. Telefon 252882. (917862)

■ Persoană serioasă, îmi ofer serviciile unei familii, pentru supraveghere copii și menaj (externă). Telefon 217361, după orele 18.00. (917889)

■ Persoană cu vechime în croit, îmi ofer serviciile unei firme în domeniu. Telefon 217361, după orele 18.00. (917889)

■ Manichiuristă, pedichiuristă și coafeză, îmi ofer serviciile, la domiciliul clientului. Telefoane: 156282; 163029. (626528)

■ Citit în cafea și cărti. Seriozitate și confidentialitate, la telefon 156413. Programările se fac de luni pînă vineri, între orele 13.00 și 18.00. (626549)

■ Tehnoredactare computerizată. Telefon 230911. (367032)

■ Sonorizare muzica, orice gen, pentru ocazii festive. Telefon 168943. (917962)

■ S.C. ARHITECTII ASOCIATI SRL Iași elaborează proiecte pentru constructii de locuit, social-culturale, administrative etc. Telefon 115257. (916181)

■ Montăm gresie și faianta, executăm zugrăveli și instalatii sanitare. Calitate. Telefon 128687. (626526)

■ Transport marfă cu autoizotermă 7,5 t. Telefon 162985. (367500)

■ Electronist-electrician, îmi ofer serviciile. Telefon 113380. (367024)

FILMĂRI VIDEO

Casetă mare, Panasonic M3000, mixaje, calitate garantată. Telefon 171847. (367657)

MONTEZ DIBLURI

Uși, corpuri suspendate, oglinzi, lustre, aplice, hote, firme, rafturi, chiuvete, draperii, tablouri, yale-broaste, diverse. Telefoane: 270844; 175575. (367784)

■ Volvo 4.5 t, 7 t, 9 t, conditii deosebite, decontare legală. Pret convenabil. Telefoane 131922; 233521, după orele 16,00. (367793)

■ Executăm proiecte de an și studii diverse; activităti de informare, documentare. Telefon 251693, între orele 11,00 și 13,00. (367857)

■ Bază de date - informatii economice, comerciale, oferte, cereri. Telefon 270474. (367685)

■ Economistă, pensionară, întocmesc documente contabile. Telefon 154663, zilnic. (367886)

■ Transport persoane și marfă cu Dacia + remorcă. Telefon 125130. (367892)

■ Execut monumente funerare și litere marmură. Telefon 252507. (367904)

■ Arhitect peisagist, execut proiecte de amenajări și reamenajări grădini individuale și terase. Telefon 157221, după-amiaza. (367921)

■ Studentă, efectuez traduceri franceză și engleză. T. Vladimirescu - T2/324. (367923)

■ Tehnoredactare și listare alb-negru și color, cărti de vizită, pliante, legitimatii, conceptii siglă, fotografii alb-negru și color. Telefon 176812. (367926)

■ Cercetări de marketing. Profesionalism, promptitudine, accesibilitate. Telefon 117316.

■ Desen pentru colegiu și Facultatea de Arhitectură. Telefon 231201. (367941)

■ Lucrări dactilografie, convenabil. Telefon 217012, zilnic, între orele 7.00 și 21.00. (367957)

TRADUCERI AUTORIZATE

Traduceri autorizate notariat, toate limbile de circulatie. Telefon 143023. (916348)

MONTEZ DIBLURI

Pentru dulapuri suspendate, tablouri, accesorii baie. Telefon 172128.

■ Frigidere casnice și comerciale: consultantă, diagnostic, reparatie, service. Garantii și preturi interesante. Telefon 159779; 154223. (369046)

■ Traduceri limba germană. Telefon 128002. (916569)

■ Doi studenti, permis auto, ne oferim serviciile ca distribuitori. Telefon 125590; 154032. (367967)

MEDIC PRIMAR PEDIATRU

Dr Constantin Iordache, medic primar pediatru, oferă consultatii fie la domiciliul copiilor, fie la Policlinica SĂNĂTATEA 2000, din str. Lăpușneanu 7A. Telefon 214001 (acasă) și 214002 (policlinică). (367976)

■ Policlinica SĂNĂTATEA 2000, str. Lăpușneanu 7A, oferă consultatii pentru adulti și copii la specialitătile: Pediatrie (dr C. Iordache); Reumatologie-Balneologie (dr D. Bejan); Interne-Cardiologie (dr M. Cosma și dr O. Prisada); Endocrinologie (dr C. Gorduza); Oftalmologie (dr G. Lăpușneanu); Chirurgie și Ortopedie pediatrică (dr A. Popovici); Neuropsihiatrie infantilă (dr Th. Stamatin); Neurologie (dr I. Achiti); O.R.L. (dr V. Moscaliuc și E. Ionescu); Psihologie (psiholog M. Ghircoiaș și psiholog C. Lovinescu). Informatii și programări între orele 8.00 și 20.00, la telefon 214002. (367976)

■ Lucrez plăpumi și saltele. Telefon 158479. (369064)

■ Tehnoredactez. Telefon 152046. (367905)

MASAJ ȘI GIMNASTICĂ RECUPERATORIE

Masaj, electroterapie și gimnastică, la domiciliu, preferabil în hemiplegii, hemipareze. Telefon:152517; 158683. (367643)

Meditații

■ Student - pregătire matematică, nivel I-XII, și fizică pentru facultate. Rog seriozitate. Relatii - zilnic, la telefon 159761.

■ Profesor cu experientă, pregătesc fizică și chimie organică pentru Medicină. Telefon 154583. (629120)

■ Profesoară de Limba română, cu experientă, meditez eficient, pentru admiteri. Telefon 174234. (367004)

■ Student, anul IV, meditez fizică și matematică, avantajos. Telefon 170137, după orele 16,00. (367036)

■ Student, meditez matematică, orice nivel. Telefon 223739, seara. (367041)

■ Student serios, cu experientă, meditez, eficient, matematică V-VIII. Telefon 223828. (367077)

■ Psihologie și anatomie. Telefon 164059. (917921)

■ Studentă Litere, meditez copii la engleză, spaniolă, franceză, 5.000 lei/oră. Telefon 143951. (367172)

■ Student, meditez matematică. Telefon 162674. (367181)

■ Student, ofer meditatii matematică, pret 5.000-6.000 lei/oră. Telefon 173060, după orele 18,00.

■ Student, meditez limba engleză. Telefon 119270. (367786)

■ Meditez istorie. Telefon 111014, între orele 15.00 și 20.00. (367856)

■ Student, ofer posibilitatea initierii în utilizare PC, Win' 95, editare texte (WORD 7, WP 6.0), grafică etc. Conditii optime. Telefon 173382. (367682)

■ Profesor, meditez fizica, orice nivel, bacalaureat, admitere facultate. Telefon 231082, după orele 15,00. (367211)

■ Studentă la Drept, meditez franceză și limba română, V-XII, 4000 lei/ora. Telefon 162440. (369052)

■ Ofer meditatii matematică și chimie, orice nivel. Telefon 117251. (369024)

■ Meditez franceză-engleză. Telefon 251457. (367925)

■ Student la Calculatoare, meditez matematică și informatică începători. Telefon 168777. (367935)

■ Student Medicină, pregătesc biologie, pentru admitere. Pret avantajos. Telefon 155916. (367626)

■ Asistent Matematică, meditez eficient, pentru admitere. Telefon 222870. (367947)

■ Student A.C., meditez matematică sau fizică, pentru admitere în liceu sau facultate. Telefon 272512. (367953)

■ Matematică V-VIII, după teste admitere liceu și subiecte de olimpiade, la domiciliul elevului. Telefon 233523. (367965)

■ Gramatică pentru admitere liceu și Drept, profesor. Telefon 270805.

■ Profesoară, meditez spaniola și engleza, orice nivel. Telefon 293114, între orele 17,00 și 20.00. (367968)

■ Student, meditez la matematică, clasele IV-VIII, 3.500/oră. Telefon 158394. (367872)

Angajări

Agenți imobiliari

Agentia imobiliară CASTER angajează cu carte de muncă agenti imobiliari, în următoarele conditii: bărbati, vîrsta maximă 30 ani, prezentabili, dinamici, posesori auto. Salarizare atractivă și decont pentru benzină și ulei consumat. Pentru fișe de concurs și informatii suplimentare, telefon 216262, Hotel "Unirea", cam. 106, între 8,00 și 20,00.

■ Doriti să deveniti distribuitori ai produselor cosmetice Oriflame? Sunati acum la telefon 032/135715, orele 10,00-12,30 sau 16,00-19,00. Conditii foarte avantajoase! (916500)

■ Angajez redactor-șef, redactori economici, agenti publicitate. CV, CP 146, OP 74 București. (916953)

■ Doriti să cîștigati bani? Deveniti distribuitori ai produselor cosmetice "Oriflame"! Telefon 032/161194. (367175)

■ Doriti cîștig suplimentar, business particular, vacante gratuite, program de pensionare? Centrul Mondial vă oferă șansa Telefon 271579, orele 11,00-16,00. (367238)

■ O muncă plăcută și cîștiguri substantiale, distribuind produse "Oriflame". Telefonati după orele 19,00 la 217016. (367837)

■ Societate comercială - angajează cu contract perioadă nedeterminată, buldoexcavatorist cu experientă. Telefon 210281. (367855)

■ S.C. TERMOL angajează agenti comerciali în domeniul centralelor termice și a recuperării datoriilor. Conditii: studii specialitatea instalatii termice, permis auto, experientă în domeniul tehnic și/sau economic. Retribuire peste medie. Informatii la sediul TERMOL - Centrul de Afaceri, et. 3, orele 15,00-17,00. (369020)

■ S.C. INTER-AMIGO S.R.L. angajează vînzători calificati, cu experientă în comert și garantie materială. Relatii la telefon 113450. (369032)

■ Angajez farmacistă. Relatii la farmacia GABRIELA-FARM Iași. Telefon 140616. (367903)

■ S.C. MOBIMEX S.A. Hîrlău organizează concurs pentru ocuparea postului de director economic. Conditii: studii superioare (specialitatea Economia industriei sau Finante-Contabilitate); vechime în muncă 5 ani; domiciliul stabil în orașul Hîrlău. Concursul va avea loc la data de 25 martie 1997, orele 12,00. (367586)

ATTENTION! INTERNATIONAL COMPANY

IS LOOKING FOR PEOPLE WITH CONTACT IN TURKEY OR GREECE. CALL 032/252376, HERBA, 13,00-15,00. (367553)

■ ARE YOU AMBICIOUS? CALIFORNIAN COMPANY STARTING IN ROMANIA IS LOOKING FOR 2 SERIOUS PEOPLE PART $ 150, FULL - TIME FROM $ 400. CONTACT OUR CENTRE: FAX 0042-2-9914569 - MRS BURS. (367553)

■ Sînteti o persoană dinamică și ambitioasă? Firma noastră vă oferă posibilitatea unor cîștiguri substantiale. Relatii la telefoanele 217248; 217258. (367970)

■ Angajez instalator pentru montat obiecte sanitare la 3 băi. Telefon 142289. (367639)

■ SC INSTALATII GRUP SRL, str. Sipotel nr. 26, telefon 210810, angajează lăcătuși confectii metalice, tinichigii, instalatori sanitari și încălzire. (367982)

■ Angajez bărbat priceput la lucru în seră. Telefon 116277. (367960)

■ SC IMA SA Iași angajează prin concurs tehnician-subinginer sau inginer în domeniul constructiilor de mașini, cu experientă în prelucrarea datelor pe calculator, pentru lansarea și urmărirea productiei. Informatii la telefon 143170 - Biroul Productie sau compartiment PIS. (367978)

Matrimoniale

■ Bărbati italieni caută fete pentru căsătorie. Trimiteti fotografii, date personale pe adresa ANCS PIAZZALE NIGRA 3, 20158 Milano - Italia.

■ Colonel ing., 65 ani, singur, apartament, auto, doresc parteneră corespunzătoare. O.P. 7, C.P. 123, București. (367224)

■ "Dragostea nu este totul, dar fără dragoste, totul este nimic". Student, 25/1,85/72, singur, fără vicii, sentimental, profund dezamăgit de minciună, doresc să găsesc o fiintă sinceră, corectă, pentru care valorile morale sînt mai presus de cele materiale. Dacă existi, lasă-mi, te rog, un mesaj în "Monitorul", pentru Cristi.

Pierderi

PIERDUT DOBERMAN

În zona Păcurari cîine Doberman negru, cu zgardă nituită. Răspunde la numele de Max și este sub tratament medical. Sunati la telefon 163928 sau la Magazinul ARIO, din str. Păcurari 142.

■ In zona Politie Circulatie, pui Dog german, negru, femelă, 7 luni, cu defect de mers (labe spate). Aducătorului se oferă recompensă. Telefon 116659.

Licitații

■ Unitatea Militară 02309 Iași, cu sediul în Iași, str. Peneș Curcanul nr. 2, telefon 032/214636, fax 032/215927, organizează la sediul său licitatie publică restrînsă, în data de 20.03.1997, ora 12,00, în conditiile Ordonantei Guvernului nr. 12/1993, Hotărîrii de Guvern nr. 63/1994 și Normelor metodologice nr. 45184/1996 ale Ministerului Finantelor. Obiectivul licitatiei îl constituie achizitionarea zonală a lemnelor de foc, după cum urmează: Nr. crt., Zona, U/M, Cantitatea: 1. Iași, t. 1500; 2. Vaslui, t. 1000; 3. Neamt, t. 1000; 4. Suceava, t. 1900; 5. Bacău, t. 2900; 6. Roman, t. 3900; 7. Botoșani, t. 1000; 8. Harghita, t. 1900. Informatii suplimentare, conditiile de participare, caietele de sarcini, conditiile și termenele de livrare și plată se pot obtine, zilnic, la sediul unitătii pînă la data de 19.03.1997, cu achitarea contracost a documentelor licitatiei. Ofertele se vor depune la sediul unitătii, pînă la data de 19.03.1997, ora 14,00. (369023)

■ Consiliul Local Belcești scoate la licitatie suprafata de 5 ha teren agricol, în vederea cultivării în primăvara anului 1997, cu plante legumicole. Licitatia va avea loc la sediul Primăriei, în ziua de 20.03.1997, orele 10.00.

■ S.C. AGROMEC S.A. Popricani, cu sediul în comuna Popricani, judetul Iași, organizează în ziua de 14.03.1997, ora 9,00, licitatie publică pentru vînzarea de mijloace fixe din dotare: tractoare U 445 DT, tractoare U 650 M etc. Relatii suplimentare la telefon 145322, 146509. (369048)

■ Primăria comunei Letcani, judetul Iași, organizează licitatie publică în vederea închirierii următoarelor spatii: grajd animale - 200 mp; cabină basculă, cîntar basculă 10 t, pod basculă 10 t - 32 mp; clădire cu cazan pentru tuică 250 kg, butoi răcire - 60 mp; magazie cereale, cu trei spatii - 430 mp; umbrar îngrășăminte - 120 mp; șnec fără elevator - 1 buc.; platformă betonată - 80 mp. Toate obiectivele sînt amplasate în satul Cucuteni, comuna Letcani, judetul Iași. Licitatia va avea loc la data de 2 aprilie 1997, orele 10,00, la sediul Primăriei Letcani. Înscrierile pentru participarea la licitatie se vor face la sediul Primăriei Letcani, unde se găsește și documentatia necesară. Relatii suplimentare la telefon 146447. (367952)

■ SC CONT EXPERT DATE SRL organizează licitatie în data de 14.03.1997, orele 10,00 , la sediul SC MODERN SA Hălăucești, în vederea lichidării următoarelor bunuri: clădire productie și anexe - 692 mp, valoare pornire 180.000.000 lei; mașini cusut metalotehnica, pret pornire 380.000 lei-450.000 lei/buc.; mașini triplok, pret pornire 450.000-550.000 lei/buc.; blaturi mașini cusut , pret pornire 150.000 lei/buc.; mașină butonieră, pret pornire 850.000 lei/buc.; mașină etichetă și nasturi, pret pornire 1.440.000 lei/buc.; mașini textima, 850.000 lei/buc.; alte auxiliare, tricoturi și produse finite. Taxa de participare la licitatie este de 100.000 lei pentru clădire și 15.000 lei/persoană pentru utilaje.

Diverse

HELP LINE - Pentru copiii noștri

Puteti primi gratuit informatii privind alimentatia și creșterea sugarului, zilnic, orele 16,00 și 17,00, la telefon 214002. Policlinica "Sănătatea 2000", dr Iordache Constantin - medic primar pediatru.

■ Școala de șoferi ETTA AUTO școlarizează candidati pentru obtinerea permisului de conducere categoria B, la preturi avantajoase. Relatii la telefon 163328, orele 7,00-9,00, 16,00-22,00 sau la sediul din Șos. Nicolina, bl. 958.

■ Canisa Wom Donausieger oferă pentru montă mascul Ciobănesc german cu ascendentă germană, din părinti campioni și cu următoarele titluri: 2 x RPJ 2 x CAC 1 CMBCR și K2. Relatii la telefon 217111. (367096)

■ Solicit ajutor umanitar pentru salvarea unei mame (văduvă, imobilizată la pat) și a unui copil. Copilul trebuie operat (la picior) de tromboflebită ulceroasă gravă, iar mama trebuie operată la picior în urma unei grave fracturi. S-a deschis un cont umanitar în lei la Banca Comercială Română Iași, nr. 453602301.

■ Asociatia Română de Kung Fu Traditional face înscrieri pentru Shaolin Kung-Fu și Wing-Chun Kung-Fu, Iași. Telefon 149843.

■ Solicit sprijin material pentru corectarea vederii unui băietel de 3 ani. Telefon 112798. Fam. Munteanu.

■ Caut cunoscător limba greacă. Telefon 125347. (367225)

ȘCOALA DE ȘOFERI DACIA 2000

Pregătim candidati pentru obtinerea permisului categ. B, cu benzina școlii, pret 590.000 lei. Gratuit asigurăm pregătire suplimentară pentru cunoașterea legislatiei rutiere. Telefon 125177. (369002)

AGENDA OMULUI DE AFACERI

IG TRADE

distribuie

APĂ MINERALĂ BORSEC

Comenzi la telefon 171629

ROENTER Ltd.

Consulting managerial și de afaceri

- Asigurăm rapid:
  - înmatriculări societăți comerciale
  - înregistrări acte adiționale
  - obținem autorizație de funcționare pentru sedii firmă, birouri, depozite
- Elaborări contracte comerciale

Iași, Str. A. Panu nr. 13-15, mezanin Telefon 212335
zilnic 9.00-19.00 sîmbătă 9.00-14.00

IRSIDO

Reprezentantă ESSELTE

- ARTICOLE DE BIROU (biblioraftuni, caiete mecanice, suporți documente, clipboard-uri)
- instrumente de scris SCHNEIDER, PARKER, MICRO
- hîrtie calc, planșete desen, truse/tuș ROTRING
- rechizite școlare

Iași, Str. Toma Cozma nr. 7A (vis-a-vis de lic. Negruzzi)
tel./fax 032/144255

ROCAMBOLE SRL

Unic distribuitor BENCKISER

vă oferă:
- gama de detergenți DOSIA
- detergenți SOLE, CALINDA, LIP
- CILLIT, WC PICKER

Transport gratuit.

Tel. 216773, 212684

TOFAN GRUP

comercializează: • anvelope și camere auto
(produse de Danubiana și Victoria Florești)

Iași- Șos. Păcurari nr. 92 (în incinta Transmixt SA)
Tel. 032/154.343

LUCEAFĂRUL MOBILUX

produce

- mobilier serie și la comandă

Adaos comercial 0
Prețuri foarte avantajoase

Letcani, Șoseaua Iași - Tg. Frumos
tel: 018/613573

IMPORTATOR DIRECT

vinde en gros, la kg

ÎMBRĂCĂMINTE și ÎNCĂLȚĂMINTE în baloți sigilați, pe sortimente.

Depozit CONSUC, Burdujeni - Suceava
tel: 030/521236, 030/444986 (seara)

SC VIVI COM SRL

Vinde en-gros îmbrăcăminte second-hand
import Germania și America
la prețuri ce sfidează orice concurență.

Brăila Str. Golești nr. 39 Tel./fax 039/647350

CAMPIER SRL

vă oferă la prețuri de importator:

• gresie porțelanată • gresie și faianță •
• adezivi Keracoll și CEMENKOL •
• accesorii pentru finisaje.

Str. Stejarului nr. 3 (în cadrul SC LEGUME FRUCTE SA)
Tel./fax 034/181821

TURISM

TOTEM TURISM

EXCURSII EXTERNE
Italia, Franța, SUA, Cipru, Austria, Grecia, Anglia, Spania, Israel

TRANSPORT INTERNAȚIONAL AUTOCAR EUROPA (inclusiv Italia)

TRANSPORT AERIAN - Agent AIR MOLDOVA INTERNAȚIONAL
eliberări bilete și rezervări pentru orice direcție cu plecări din Iași

CASA TINERETULUI IAȘI
tel. 032/213545

net

Compania de Turism
NORD-EST TOURS

GRECIA - plajă la Volos - vară '97
235 USD - 6 nopți cazare, 6 pensiuni complete, transport autocar

Transport aerian prin: KLM, Air Moldova International, DAC AIR, TAROM, BRITISH AIRWAYS, AIR FRANCE, SWISS AIR

Transport rutier prin: TOURING, EUROTIME, EUROLINES, EUROPABUS, DOUBLET

CASA MODEI (mezanin)
tel. 032/117596, 213450
fax 032/144577, 270415

SIMIAN

Excursii externe: Italia - Spania (Franța); Franța, Egipt, Thailanda, India, turul Europei II, Austria, Grecia, Norvegia, Tunisia, SUA
Excursii interne: traseu la solicitare
Transporturi internaționale - Europa (inclusiv Italia)

Iași, str. C. Negri bl. C2 (lîngă Biserica Bărboi)
tel./fax: 032/215393

OLIMP

Agenție de turism
1997

Vacanțe - Odihnă - Tratament
Orice destinație internă sau externă
Sezon estival 1997 - Grecia

IMPORTANT
Din acest an un nou sistem de vînzări!

Iași, str. Gavril Muzicescu nr. 6, bl. 7A, mezanin
(fundație, deasupra Universității Petre Andrei), Tel: 215524, 215529

PUBLICITATE, UTILITARE

SOCIETATEA COMERCIALĂ MOLDOMOBILA S.A. IAȘI ANUNȚĂ ACȚIONARII - MODIFICAREA STATUTULUI

Ordinea de zi cuprinde: 1. Radierea din statut a articolului 8, avînd drept continut "Cesiunea partială sau totală a actiunilor se face în conditiile și după procedura din statut. Actionarii convin ca în ipoteza în care unul din ei intentionează să cesioneze partial sau total actiunile sale, atunci va trebui mai întîi să ofere în scris aceste actiuni celorlalti actionari, care în termen de 15 zile de la primirea ofertei își pot exercita dreptul de prementiune. Dacă în termen de 15 zile ceilalti actionari nu au acceptat în scris oferta cedentului, atunci se va putea proceda la vînzarea către terti propuși de cedent. În cazul de deces al actionarului, dreptul de proprietate asupra actiunilor detinute se transmite mostenitorilor acestuia, pe bază de acte doveditoare a succesiunii. Dreptul de proprietate asupra actiunilor nominative se transmite prin declaratia făcută în registrul de actiuni al societătii, subscrisă de cedent și cesionar, si prin mentiunea - făcut pe actiune. 2. Consiliul de Administratie hotărăste (are puteri depline) în administrarea societătii si propune spre ratificare Adunării Generale a Actionarilor, hotărîrile luate.

■ Ingrijesc bătrînă în schimbul luării in spatiu. Telefon 165308. (367919)

SPECTACOL DE MUZICĂ ȘI UMOR

Compania Marilor Spectacole Bucuresti organizează vineri, 14 martie, orele 18,00, la Casa de Cultură a Sindicatelor Iasi, un spectacol de muzică si umor cu Mădălina Manole, Dem Rădulescu, Maria Dragomiroiu, Gheorghe Gheorghiu, Aurel Moga, Florin Apostol și Silvia Chifiriuc. Biletele se găsesc la casa sălii. (367901)

TURISM ITALIA

700 USD - 20, 23 Martie; 11, 18, 25 aprilie. Agenția de turism TOTEM - Casa Studenților Iași. Telefon 032/213545.

TURISM AUSTRIA

400 USD - bilunar. Agenția de turism TOTEM - Casa Studenților Iași. Telefon 032/213545.

TURISM CIPRU

475 USD - săptămînal. Agenția de turism TOTEM - Casa Studenților Iași. Telefon 032/213545.

■ S.C. BRĂILA PROD S.R.L. Tîrgoviște, localitatea Tăis, caută asociat sau vinde carmangerie cu punct de sacrificare și atelier fabricatie (capacitate 3 tone/zi). Relatii suplimentare la telefon 037/612967, fam. Ștefan Mihai.

■ Cabinet veterinar ANIMAVET. Consultatii, tratamente, vaccinări, chirurgie, deparazitări, asistentă fătare. Aleea Oltea Doamna nr. 4, în spatele noii Catedrale Catolice din Nicolina. Program zilnic: 16,00-19,00; sîmbătă-duminică 10,00-13,00. Informatii la telefon 220028.

■ Se convoacă Adunarea Generală ordinară a Actionarilor din cadrul S.C. AURORA S.A. Tg. Frumos, judetul Iasi, ce va avea loc în ziua de sîmbătă, 22 martie 1997, ora 10,00, la sediul societătii în orasul Tg. Frumos, str. Stefan cel Mare nr. 8, judetul Iasi, cu următoarea ordine de zi: 1. Raportul Consiliului de Administratie; 2. Raportul Comisiei de cenzori; 3. Aprobarea bilantului contabil si bugetul de venituri și cheltuieli pentru exercitiul financiar 1996; 4. Aprobarea proiectului de buget de venituri si cheltuieli pentru exercitiul financiar 1997; 5. Probleme organizatorice ale societătii; 6. Diverse. În cazul în care nu se întrunesc conditiile de participare pentru ca adunarea să fie statutară, următoarea adunare generală va avea loc a doua zi, duminică, 23 martie 1997, ora 10,00, în acelasi loc. (369041)

■ SC MUNOTI IMPEX S.R.L., înmatriculată în Registrul comertului la nr. J-22/2721/1993, cu sediul în Iasi, Lunca Cetătuii, bloc 61, ap. 5, reprezentată prin administrator Popescu Teodor, domiciliat în Iasi, Soseaua Sărăriei nr. 62, este chemată în judecată la Tribunalul Iasi, în dosarul civil nr. 4034/1996, pentru termenul de judecată din data de 28 martie 1997, ora 9,00, la cererea reclamantei S.C. GLOBAL-IMPEX S.R.L. Societatea pîrîtă mai are două sucursale în Cluj-Napoca, str. Tutunului nr. 21, și respectiv Brăila, str. Pontonieri nr. 4, bloc B19, sc. C, et. 3, ap. 53. În caz de neprezentare a reprezentantului legal al S.C. MUNOTI-IMPEX S.R.L., se va judeca în lipsă. (367964)

■ Doriti să scăpati de psoriazis? Telefon 163312, între orele 19,30-23,30. (367969)

■ Doriti să cîștigati bani în timpul liber comercializînd un sistem M.L.M: cosmeticele "Oriflame" (2 mil. credit - 30 zile); medicamente "California Fitness"; produse de curătire "Perycut" (mucegai, covoare, mobilă, faiantă, auto, animale rasă, insecticide etc.). Noutăti absolute, fără distribuitori în zonă, cu avantaje deosebite comparativ cu GOLDEN sau AMWAI. Telefon 039/685900, între orele 9,00-13,00 și 17,00-20,00. (4525)

■ 98% din populatie are probleme de sănătate sau financiare. Dumneavoastră? Telefon 143607, între orele 10,00-13,00. (367596)

■ Se aduce la cunostinta actionarilor SC ROMWATT SA Pascani că se convoacă Adunarea Generală ordinară a actionarilor, pentru ziua de 15.03.'97, orele 10,00, la sediul societătii din strada Stefan cel Mare nr. 13, avînd următoarea ordine de zi: 1. Aprobarea bilantului, repartizarea profitului și fixarea dividendului. 2. Alegerea sau confirmarea administratorilor. 3. Confirmarea sau fixarea remuneratiei pentru administratori. 4. Analiza gestiunii administratorilor. 5. Stabilirea bugetului de venituri și cheltuieli. 6. Alegerea consiliului de administratie. Dacă adunarea nu va întruni majoritatea statutară, se convoacă actionarii pentru data de 16.03.97, orele 10,00, la sediul societătii din strada Stefan cel Mare nr. 13.

■ Solicit transporturi ocazionale, București-Iasi 1,5 t. Telefon 01/6427126. (367148)

■ Luni, 27.03.1997, orele 15,00, are loc Adunarea Generală a Actionarilor la sediul S.C. COM-MOBILA S.A. Iași, din strada Sergent Grigore Ioan nr. 7. (367958)

Decese

Soția, fiicele, nepoatele și ginerii anunță, cu profundă durere, decesul dragului lor CONSTANTIN HILITANU - 61 ani, salariat la S.C. VINIA. Înmormîntarea va avea loc marti, 11 martie 1997, orele 12.00, în comuna Costuleni. Dumnezeu să-l ierte!

Familia Bunescu anunță, cu durere, stingerea din viață a celui care a fost sot si tată devotat - ing. ADRIAN BUNESCU. Înmormîntarea va avea loc marti, 11 martie 1997, orele 12.00, la Cimitirul "Eternitate". Dumnezeu să-l odihnească. (367983)

Condoleanțe

Dr Tiberiu Lăzescu, familia Alexandru și Eugen Lăzescu, familia dr Cristian Bădescu sînt alături de dr Tudor Bunescu, în aceste momente triste, provocate de decesul tatălui, și îi transmit sincere condoleante. Dumnezeu să-l odihnească în pace!

Familiile Arhire si Marineată transmit sincere condoleante familiilor Hilitanu, Crumpei, Ciomaga și Leon, în aceste momente grele.

Colectivul Clinicii a IV-a Chirurgie - Spitalul C.F.R. Iasi - transmite colegului dr Tudor Bunescu sincere condoleanțe pentru decesul tatălui. Dumnezeu să-l odihnească în pace!

Familiile Esanu, Strafalogea, Brătuleanu si Marcu regretă profund trecerea în eternitate a celui care a fost **CONSTANTIN HILITANU** - un om cu un suflet deosebit și nobil - si transmit condoleante familiei. Dumnezeu să-l ierte si să-l odihnească în pace!

Tudor și Lăcrămioara Iurcovschi sînt alături de dna Hilitanu și fiicele sale, în aceste clipe grele, pricinuite de incredibila dispariție a dlui **CONSTANTIN HILITANU**, și transmit condoleante familiilor îndoliate. Dumnezeu să-l odihnească în pace!

Locatarii bl. P5, sc. C, Bd. N. Iorga, sînt consternați de vestea tristă a disparitiei fulgerătoare a colocatarului **CONSTANTIN HILITANU** - om cu multiple calităti. Sîntem alături, cu tot sufletul, de familia greu încercată și-i transmitem sincere condoleante. Dumnezeu să-l odihnească.

Medicii radiologi din Iasi sînt alături de colega lor, Felicia CRUMPEI, la greaua durere pricinuită de decesul tatălui.

Tudor Cincă transmite sincere condoleante doamnei Bunescu și domnului doctor Tudor Bunescu, pentru greaua pierdere, prin trecerea în nefiintă a celui care a fost inginer ADRIAN BUNESCU. Dumnezeu să-l odihnească în pace!

Familia dr Iordăcheanu aduce un omagiu postum prietenului, inginer AUREL BRĂDESCU. Condoleante doamnei Stefănica si celorlalti membri ai familiei.

Locatarii blocului X12, din strada Decebal nr. 33, Iasi, transmit sincere condoleante doamnelor Stefania Brădescu si Mariana Marian, pentru greaua încercare pricinuită de pierderea sotului si ginerelui - ing. AUREL BRĂDESCU. Dumnezeu să-l odihnească în pace!

Familiile Popliuc, Cucu si Graif sînt alături de familia îndoliată, la trecerea în nefiintă a celui care a fost DUMITRU FOCA, si-i transmit sincere condoleante. Dumnezeu să-l ierte! (367980)

Familia Gheorghe Prisăcaru regretă moartea vecinei lor, doamna ELENA PĂDURARU, si transmite condoleante familiei greu încercate. (369036)

În aceste momente grele, colegii de serviciu transmit sincere condoleante familiei Mirel Chiriac. (367590)

Colectivul F.N.C. - Războieni transmite sincere condoleante colegului de serviciu Vasile Burlacu, pentru pierderea suferită prin decesul sotiei. Dumnezeu s-o ierte! (367981)

Cu adîncă durere, familia Petru Ursache regretă decesul scumpului lor cumătru și naș - DUMITRU (MITICĂ) FOCA. Sincere condoleante soției - Lucica și fiicei - Daniela. Dumnezeu să-l ierte! (367593)

Familiile Mihai Bureș și Radu Glovatchi transmit sincere condoleante familiei Constantin State, pentru decesul mamei. Dumnezeu s-o odihnească în pace!

Comemorări

Cu durere, Liliana - fiică, Alexandra - nepoată si Eugen - ginere reamintesc celor care l-au cunoscut, îndrăgit si pretuit scurgerea a 40 zile de la trecerea în nefiintă a dragului lor tată și bunic - ALEXANDRU MĂLAESCU. Rugăciuni fierbinti pentru sufletul lui nobil si pentru liniștea sa.

Mulțumiri

■ Eugen Suceveanu, alături de tatăl său și de familia sa din Iasi, adînc miscati de solidaritatea colegilor din SCCF - filiala Suceava, la nemărginita durere, provocată de decesul mamei sale, HEDVIGA COBELANSCHI - femeie cu trăsături sufletești de exceptie, iubită mamă, sotie, soacră si bunică, multumeste din suflet tuturor celor care le-au fost alături, oferindu-le sprijin, în aceste clipe. Dumnezeu s-o odihnească în pace!

AGENDA AUTO

Castrol
dealer autorizat
MICHELIN
DUNLOP
BOSCH

INFOTEC SRL
luni - vineri 9.00 - 18.00
sîmbătă 9.00 - 14,00
Str. Împăcării nr. 35, bl. 919
☎ 221405, 126816

SIX SRL
- vopsele STANDOX
luni - vineri 9,00 - 18,00
sîmbătă 9.00 - 12.00
Străpungere Ștefan cel Mare nr. 3
☎ 117557

BOSCH
MONROE
amortizoare
RUEDAS SRL
luni-vineri 8,00 - 20,00
sîmbătă 8,00 - 16,00
duminică 9,00 - 14,00
Str. Armeană nr. 5, tel. 112239

TOFAN GRUP
luni - vineri 8,00 - 16.00
Șos. Păcurari nr. 92
în incinta TRANSMIXT SA
(AUTOBAZA 2)
☎ 032/154.343

AUTO RICAMBI
auto ricambi
• Importator piese auto
luni - vineri 9,00 - 18,00
sîmbăta 9,00 - 14,00
☎ 225151 (magazin) Piata CUG
☎ /FAX 232856 (birouri)

SERVICE MOARA DE FOC
MOLDOVA TRICOTAJE
• Mecanică, tinichigerie, vopsitorie, vulcanizare
Program 9,00 - 16,00
str. Moara de Foc nr. 29
☎117016

PARBRIZE
A.G.E.R. SERVICE
• Geamuri import vest pentru toate tipurile de autovehicule (și en gros)
• Asigurăm și montaj, cu set de soluții originale
Str. N. Gane nr. 15 ☎/FAX 210351

AUTOSHOP
luni - vineri 8,00 - 22,00
sîmbătă 8,00 - 18,00
Str. Nicolina nr. 33
(rond vechi CUG)
☎221849; FAX 222403

BRAS srl
luni-sîmbătă 8.00-20.00
duminică 8.00-13.00
Str. Silvestru nr. 4
☎/fax 214.910

S.C. **INTER EXPRESS** SRL
• Piese de schimb, anvelope, acumulatori, accesorii
Program 8.00 - 18,00
Str. Socola nr. 18 (lîngă Cotnari)
☎ /FAX 230278

BERTO IMPEX SRL
COMUNICATII ȘI SISTEME DE SECURITATE
DISTRIBUITOR ZONAL
•Alarme auto **ENFORCER** - SUA
Hotel Traian, cam. 402/412
☎/FAX 211114

AMRS SRL
• **Amortizoare SACHS**
Ford
luni - vineri 8,00 - 18.00
sîmbătă 8,00-12.00
Str. Păcurari nr. 78
☎ 032/214150

☎ TELEFOANE UTILE: FARMACII

1. FARMACIA A.T.I.- PULS
Soseaua Natională 164, bl. D (Podu Ros)
zilnic : 8.00 - 20.00
sîmbăta :9.00 - 18.00
duminica : 9.00 - 18.00
☎ **233.242, 233.223**

2. FARMACIA SF. LAZĂR -
zilnic : 8.00 - 20.00
sîmbăta : 8.00 - 14.00
duminica : 8.00 - 14.00
☎ **230.153**

3. NOREX PHARM
Str. Grigore Ureche nr. 1
(Centrul Civic, lîngă Tribunal)
zilnic: 8.00 - 20.00
sîmbăta: 9.00 - 18.30
duminica: 9.00 - 13.00
☎ **216.382**

4. FARMACIA GHITUN -
Cuza Vodă 27
zilnic : 7.00 - 20.30
sîmbăta : 8.00 - 15.00
☎ **147.077, 231.876**

5. SALVIA
Cuza Vodă 1
zilnic : 7.30 - 20.30
duminică : 8.30 - 14.00
☎ **210.340**

6. SEMIS -
Străpungere Silvestru nr.7
zilnic : 8.00 - 20.00
duminica: 9.00 - 17.00
☎ **210.542**

7. REMEDIA -
Str. Gării 30
zilnic : 7.30 - 20.00
sîmbăta : 8.00 - 14.00
duminica : 8.00 - 14.00
☎ **146.325**

8. FARMACIA 4
Bd. Stefan cel Mare nr. 3
zilnic : 7.30 - 19.30
sîmbăta : 8.30 - 13.30
☎ **142.020**

9. BEST FLORA
Str. Vasile Lupu 108
zilnic: 8.00 - 20.00
duminica: 8.00 - 14.00
☎ **271.962**

10. FARMACON
Str. Gavril Muzicescu
(lîngă Palatul Telefoanelor)
zilnic: 8.00 - 21.00
sîmbăta: 8.00 - 16.00
duminica: 8.00 - 14.00
☎ **213.050**

11. LIMA FARM
Bulevard Tudor Vladimirescu 306
zilnic: 7.30 - 19.00
sîmbăta: 8.00 - 13.00
duminica: 10.00 - 12.00
☎ **114.453**

12. FARMACIA NR. 1 Iași
B-dul Dacia nr. 32
zilnic: 8:00 - 16.00
sîmbăta: închis
☎ **153.498**

13. FARMACIA NR. 2 Iași
Piata Unirii nr. 3
zilnic: 7.00 - 20.00 - 7.00
sîmbăta: program permanent
duminica: program permanent
Farmacie cu gardă
☎ **116.029**

14. FARMACIA NR. 7 Iași
Socola nr. 9, bloc E.1
zilnic: 7.00 - 20.00
sîmbăta: 8.00 - 14.00
☎ **132.293**

15. FARMACIA NR. 9 Iași
Sălciilor, bloc 828 Nicolina II
zilnic: 7.00 - 20.00
sîmbăta: 8.00 - 14.00
☎ **122.782**

16. FARMACIA NR. 11 Iași
Vasile Lupu 160, bloc G.3
zilnic: 10.00 - 18.00
sîmbăta: închis
☎ **175.457**

17. FARMACIA NR. 15 Iași
B-dul Independentei nr.23
zilnic: 7.00 - 20.00
sîmbăta: închis
☎ **116.408**

18. FARMACIA NR. 50 Iași
Vasile Lupu 8, bloc D.3
zilnic: 7.00 - 20.00
sîmbăta: 8.00 - 14.00
☎ **172.867**

19. FARMACIA NR. 86 Iași
Str. Măgurii nr. 4, Nicolina II
zilnic: 7.00 - 20.00
sîmbăta: 8.00 - 14.00
☎ **122.459**

20. UNITATEA TEHNICO-MEDICALĂ Iași
Sălciilor, bloc 828, Nicolina II
zilnic: 8.00 - 16.00
sîmbăta: închis
☎ **124.646**

21. ALSOC - FARMAVITA
Sf. Andrei nr. 4
(lîngă Biserica Sf. Andrei)
zilnic: 9.00-19.00
sîmbăta: 9.00-14.00
duminica: 9.00-14.00
☎ **112043**

22. FARMACIA FRUMUSETE FARMEC
Păcurari, bl. 540
zilnic : 8.00 - 19.00
sîmbăta : 8.00 - 15.00
☎ **163.615**

23. EUROPHARM HOLDING
Cerna 1 (Mircea cel Bătrîn)
zilnic : 8.00 - 20.00
sîmbăta : 8.00 - 14.00
duminică: 8.00 -14.00
☎ **224.109**

24. ANDA FARM
Sos. Păcurari, bl. 474
zilnic : 8.00 - 20.00
sîmbăta : 8.00 - 16.00
duminică : 9.00 - 13.00
☎ **252.254**

25. SANOFARM
Aleea Sadoveanu 4A
zilnic : 8.00 - 17.00
sîmbăta : 8.00 - 12.00
☎ **147.162**

26. ALDAMED - TEHNICĂ MEDICALĂ
V. Alecsandrii 1
zilnic : 8.00 - 19.00
sîmbăta : 8.00 - 15.00
☎ **215.500**

27. BABY FARM
V. Lupu 70-74
zilnic : 8.00 - 20.00
sîmbătă, duminică: închis
☎ **271.357**

28. TEOFARM
Tutora 2
zilnic : 8.00 - 20.00
duminică: închis
☎ **231.118**

TELEFOANE UTILE
CABINETE ȘI FARMACII VETERINARE AUTORIZATE

1. FARMACIA VETERINARĂ BIOVET
Strada Primăverii, nr. 23 (lîngă Policlinica Industrială)
Program:
zilnic: 9.30 - 17.30
sîmbătă: 9.30 - 13
duminică: închis
☎**032/233414**

2.CABINET VETERINAR
S.C. Interservice Vet
Strada Sf. Atanasie, Nr. 12
zilnic :10.00 - 13.00, 16.00 - 20.00
sîmbăta : 10.00 - 13.00
duminica : 10.00 - 13.00
☎ **032/217111**

3. ASOCIATIA CHINOLOGICĂ A MUNICIPIULUI IAȘI
(singura recunoscută de A.CH.R. și F.C.I)
Strada Sf. Atanasie, Nr. 12

Relații la toate cabinetele veterinare particulare autorizate sau la telefon:
☎**032/217111**

4.CABINET ȘI FARMACIE VETERINARĂ
S.C. UNIVET SRL
Strada Ion Creangă, nr 15 (lîngă Alimentara Triumf)
Program
zilnic : 9.00 - 13.00, 15.00 - 20.00
sîmbăta : 10.00 - 13.30
duminica : 10.00 - 13.30
☎ **032/176647**

5.FARMACII VETERINARE
Strada Arcu, Nr. 33
zilnic : 9.00 - 17.00
sîmbăta : 9.00 - 13.00
duminica : închis
Piata Chirilă
zilnic : 9.00 - 17.00
sîmbăta : 9.00 - 13.00
duminica : închis

☎ TELEFOANE UTILE

☎ SALVARE: 961
☎ POMPIERI: 981
Pascani: 981, 761774
☎ POLITIE:
Inspectoratul Judetean Centrala 140720; Dispecerat 146666; Municipiu Centrala 140020 Dispecerat 146840/955 Ofiter de serviciu 146850; Serviciul Circulatie - 140070.
☎ SERVICII MEDICALE MOBILE CORPO-SAN (asistentă medicală non-stop de urgentă la domiciliu): 113130
☎ PROTECTIA MUNCII.: 116139
☎ ASOCIATIA ROMÂNĂ ANTI-SIDA, HOTLINE SIDA: 210024
☎ AGENȚIA C.F.R.: 147673
☎ INFORMAȚII GARĂ: 146333
☎ AUTOGARĂ: 146587
☎ TAXICOM, dispecerat: 953, 146593
☎ GO-TAXI, dispecerat: 222060
☎ TAXI ROMARIS, dispecerat: 215555, 222222
☎ TAXI LYON TRANZ, dispecerat: 214214
☎ AGENTIA TAROM: 115239
☎ INFORMATII AEROPORT: 174058;271590
☎ STATII PECO: Baș Ceauș - 176865; Aurel Vlaicu - 175872; Bucium - 132891; Crișan - 112182; Păcurari - 164142; Sărărie - 147480.
☎ A.C.R. - informații utile: 112345, 130177.
☎ DISPECERATE: R.A. Gaz-Metan - 928; 141737; R.A. Apă-Canal - 214271 (centrala - 215410); Renel - 147070, deranjamente - 929; Termoficare - 141956; R.A. Locuinta - 112434; Telefoane - Deranjamente - 921;
☎ GARDA FINANCIARĂ: 114065, 12427.
☎ ADMINISTRAȚIA FINANCIARĂ: 143030
☎ TRIBUNAL: 146300
☎ PROCURATURĂ: 212566
☎ CAMERA DE COMERT: 117757
☎ CENTRUL MILITAR JUDETEAN: 146370
☎ STATUL MAJOR JUDEȚEAN DE APĂRARE CIVILĂ: 214470
☎ HOTELURI: Moldova - 142225; Traian - 143330; Unirea - 142110; Continental - 114320; Sport - 232800; Orizont - 112700
☎ POLICLINICA CU PLATĂ: triaj informatii - 117244
☎ OFICIUL JUDETEAN PENTRU PROTECTIA CONSUMATORILOR: 145392.
☎ AGENTIA DE PROTECTIA MEDIULUI: 214357
☎ LABORATOR ANALIZE "PRO FAMILIA": 230431
☎ FUNDAȚIA PENTRU PROTECTIA ANIMALELOR "SALVANIM" - anunturi pierderi/găsiri animale: 212184
☎ Vama Nicolina - 142817
☎ Punct vamal Of. Poștal 13 - 113093
☎ Direcția Regională Vamală Iași - 127779; 130154

CARNETUL ZILEI

HOROSCOP

BERBEC
(21 mart. - 20 apr.):

✋ Complicatiile ivite nu se datorează, asa cum credeti, unor colegi binevoitori. Sînteti în dificultate mai ales datorită unor neglijente tratate superficial.

TAUR
(21 apr. - 20 mai):

👍 Bătăliile purtate v-au ridicat gradul de uzură, dar v-au adus și satisfactii majore. Concentrati-vă asupra planurilor de viitor îndepărtat.

GEMENI
(21 mai - 21 iun.):

👎 Vestile primite nu au darul să vă linistească, amenintările vin de peste tot. Nu stiti de care din ele să vă apărati cu prioritate și va lăsati descoperit(ă).

RAC
(22 iun. - 22 iul.):

👍 Vă apropiati cu pasi repezi de obiectivul pe care vi l-áti propus cu încăpătinare. Fiti atent(ă) la amănunte pentru ca nimic să nu vă întunece bucuria.

LEU
(23 iul. - 22 aug.):

✋ Debarasati-vă de un însotitor de drum incomod si gălăgios, aveti nevoie de discretie. Hotărîrile pe care le luati sînt importante pentru cariera profesională.

FECIOARĂ
(23 aug. - 22 sept.):

👌 Elementele de care dispuneti sînt suficiente pentru a vă face o imagine clară. Situatia în care vă aflati vă permite să transati disputa în favoarea dvs.

BALANȚĂ
(23 sept. - 22 oct.):

✋ Timpul de care dispuneti nu vă îngăduie să luati măsurile cele mai eficiente. Nu vă încurcati cu promisiuni ori făgăduieli pe care nu le puteti respecta.

SCORPION
(23 oct. - 21 nov.):

✋ Nu e obligatoriu să dati un răspuns imediat, nu vă sileste nimeni la asta. Aveti tot răgazul necesar pentru a cumpăni lucrurile și a ajunge la solutia ideală.

SĂGETĂTOR
(22 nov. - 21 dec.):

✋ Aprobările pe care le asteptati întîrzie si asta vă dă o stare de neliniste. Nu pierdeti vremea degeaba, apucati-vă de o treabă mai putin importantă.

CAPRICORN
(22 dec. - 19 ian.):

👌 Capitalul de simpatie de care dispuneti poate fi transformat într-un punct de pornire. Aveti toate datele necesare pentru a elimina orice împotrivire.

VARSATOR
(20 ian. - 18 febr.):

👎 Vă lipseste energia necesară, în rest s-au limpezit neclaritătile de care vă plîngeati. Faceti un efort suplimentar ca să compensati lipsa de inventivitate.

PEȘTI
(19 febr. - 20 mart.):

✋ Faceti precum croitorul: măsurati de două ori si tăiati o singură dată. Nu are sens să vă irositi în improvizatii cînd perspectivele vă oferă sanse reale.

LEGENDA:

- 👎 - *vă paște ghinionul;*
- ✋ - *prudența e mama înțelepciunii;*
- 👌 - *n-aveți nimic de pierdut;*
- 👍 - *șansa vă surîde*

CALENDARUL CRESTIN - ORTODOX

✝ **Sf. mc. Codrat, Ciprian și Dionisie**
(Începutul Postului Mare)

CALENDARUL CATOLIC

Ss. 40 de soldați, m.

FARMACII DE GARDĂ

Farmacia nr. 2, Piata Unirii (tel. 116029).

SPITALE DE GARDĂ

Spitalul "Sf. Spiridon" (tel. 142730): Clinica a II-a Medicală; Clinica I Chirurgie; **Maternitatea "Elena Doamna"** (tel. 210390/ 210394/210392).

VREMEA

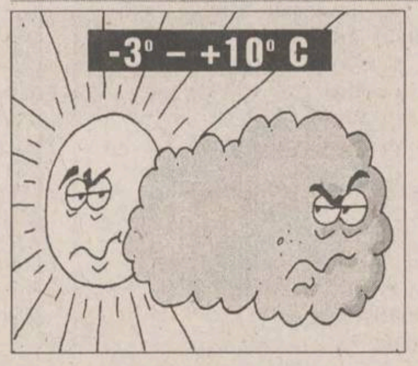

■ Vremea va fi normală, din punct de vedere termic pentru această perioadă. Cerul va fi variabil la noros și, izolat, va ploua. Vîntul va sufla slab la moderat din sector nordic. Temperatura aerului va înregistra valori minime cuprinse între -3° și 0° C, iar maxime între 6° și 10° C. **(Cristina DASCĂLU - Centrul de Prevedere a Vremii Bacău)**

INTEGRAMA ZILEI

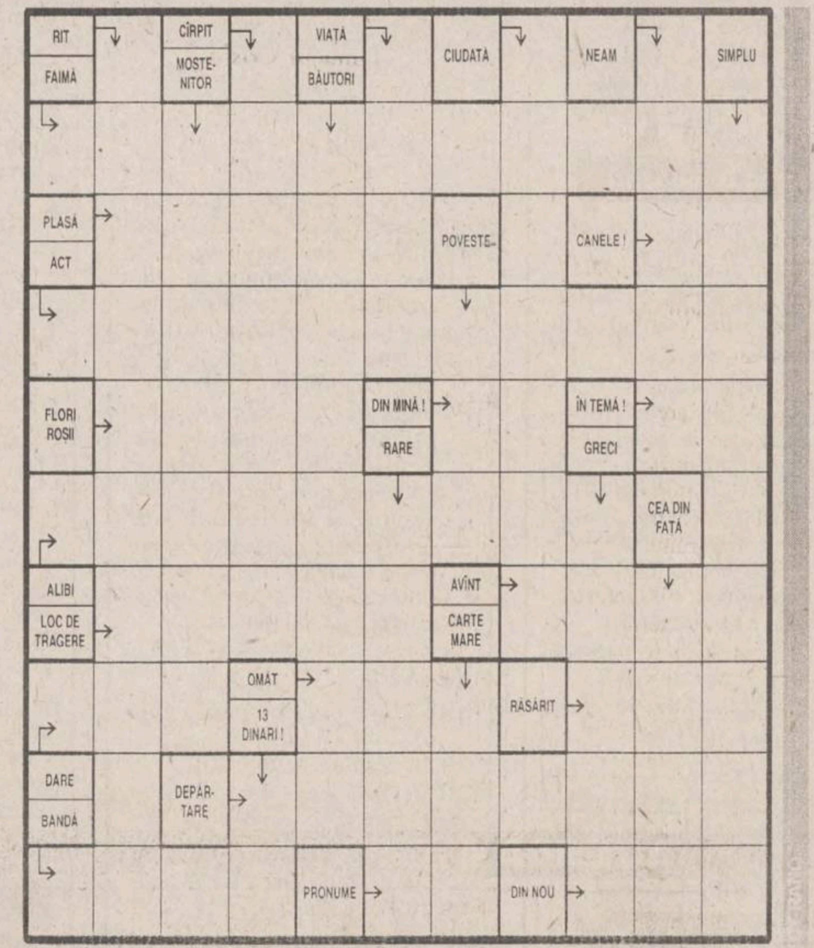

SERVICII UTILE

SC "POLAR SERVICE" SRL
Reparații figidere
☎ - 032/220859

REPARAȚII ARAGAZE
☎ - 032/132141

CMM "SALTEX"
execută
PLĂPUMI, SALTELE
☎ - 032/116166

INSTALAȚII SANITARE, ÎNCĂZIRE ȘI ELECTRICE
☎ - 032/155479

CONTABILITATE, EXPERTIZE ȘI AUDIT
☎ - 032/113486

CONSTRUCȚII METALICE
Închideri balcoane, atelier mecanic
☎ - 032/117512

SPĂLĂTORIE, CURĂȚĂTORIE CHIMICĂ RAPIDĂ
SC RAINBOW SRL
☎ - 032/124636

S.C. 6M REPARAȚII FRIGIDERE
Garantie 2 ani
☎ - 032/251006

MONUMENTE FUNERARE
☎ - 032/174174

CONTABILITATE,
Evidentă, bilant, audit, expertize contabile
032/221065

REPARAȚII FRIGIDERE
La domiciliul clientilor
☎ - 032/145523

CONTABILITATE, EVIDENȚĂ, BALANȚE, BILANȚURI
☎ - 032/222427

SOLUȚIA INTEGRAMEI DIN NUMĂRUL PRECEDENT

I; P; I; S; V; INDRUMATOR; TREMURARE; PROFANATOR; EMANA; ERE; FRATI; T; I; UDA; ORI; M; APETISANTI; TROPOTIRE; PAIR; SACIZ.

Oferta săptămînii: tehnică de calcul - birotică

OPEN SYSTEMS
Calculatoare PGA
5x86, Pentium, K5
Canon imprimante copiatoare, faxuri
Sediu: Bradului 1, tel 225101, 225141 Birotică: Stejar 3, tel 174759 Magazin: tel 113545

Beta Line COMPUTERS - SERVICE - ACCESORIES
Iasi, B-dul Tudor Vladimirescu, nr. 22 tel./fax: 032/271281
Calculatoare, periferice, service, consulting și instalări rețele
compace COMPUTERS · Western Digital · Microsoft · HEWLETT PACKARD · EPSON · ADI Systems

UNITRADE SYSTEMS
Centru autorizat comercializare, distribuție, suport tehnic și service
EPSON COMPAQ ZENITH DATA SYSTEMS ARX Konica
Iași, B-dul Copou nr. 4, tel: 216413, 216412 ; fax: 216412 Magazin QUARTZ, Bd. Independenței, Y1-Y2, tel./fax: 146152
Diskete CD-uri inscriptibile Verbatim

Universal RX
SALIENT Master Value Added Reseller
K5, Pentium, 6x86, Pentium Pro, MMx
Calculatoare
Căutăm Dealeri!
12 RATE 30% AVANS 48 ore TESTE 3 ani GARANTIE
Iasi, Str. Grigore Ureche nr. 3 Tel./Fax 032-212660, 217254

KEN KEN COMPUTERS & SERVICE
Distribuitor SPRINT, SEIKOSHA, Paradox
Dealer Microsoft®, Minolta.
CALCULATOARE 5x86, Pentium, Pentium Pro
IMPRIMANTE, CONSUMABILE, SOFT
COMPONENTE, SERVICE
Iasi, str. Sf. Lazăr nr. 49
tel./fax 032/231303, 231556

LIVIUS
SALIENT Master V.A.R. SALIENT
Calculatoare SALIENT
Imprimante ace/jet/laser/color
Componente și accesorii multimedia
Instalare. Instruire. Service
Iasi, str. Fătu 1A
tel./fax 032/112221, 115922
e-mail: livius@mail.cccis.ro

Omega R.T.
Calculatoare 486, 5X86
AMD K5, Cyrix 6x86
INTEL Pentium
Imprimante, Consumabile
Produse multimedia
Iași, str. Sf. Lazăr 4A, bl. Peneș Curcanu
tel./fax: 116520
omegart@mail.cccis.ro

SERCOM
PARTENER AUTORIZAT HEWLETT PACKARD, DTK
HEWLETT PACKARD Authorized Reseller
CALCULATOARE! CALCULATOARE! CALCULATOARE...
Iași, B-dul N. Iorga nr. 46,
tel./fax: 231001, 122589

dtk® ACE COMPUTERS
distribuitor autorizat
5x86, AMD K5
Calculatoare DTK ISO 9001
Intel Pentium 120-200 MHz
Pentium MMx
Instalare. Service. Consultanță
Iași, str. Grigore Ureche, bl. W. Mărăcineanu
tel./fax 032/213122, 213130

Universal RX Distribuitor Canon
imprimante cu jet, laser
Canon
& consumabile
Iasi, str. Grigore Ureche nr. 3
Tel. 032 - 212660, 217254

SYSCAD
CALCULATOARE, Imprimante, Soft, Service, Accesorii, Consumabile
Tel./Fax 032/213785, 217166, 115811
http://home.cccis.ro/~syscad

TH INVEST
program de contabilitate și gestiune
MENTOR
- înregistrări contabilitate automate!
- plata în sistem leasing
tel:032/217260, e-mail: thinvest@mail.cccis.ro

elcom® INTERNATIONAL societate ROMÂNO-GERMANĂ
Echipamente-tehnică de calcul
Cele mai bune, cele mai ieftine!
Opțiunea ideală!
Iași, str. C. Negri nr. 4, tel. 032 / 217233

EuroBIT
Imprimantă Canon BJC 240 color-A4
2.649.000 lei
access INTERNET gratuit - 1 lună
Iași, str. A. Panu nr. 36, bl. 1B, tel./fax 032/214010, 211494

dtk® ACE COMPUTERS
Imprimante
HP, Canon, EPSON
Consumabile
Iași, str. Grigore Ureche, bl. W. Mărăcineanu
tel./fax 032/213122, 213130

RADIX
Computere Pentium, AMD-K5, 6x86
Imprimante Consumabile
HEWLETT PACKARD Reseller Plus
Iași, B-dul Copou, nr. 3, etaj II; tel. 032/212453 tel./fax/ 032/210423

QUARTZ MATRIX
Sediul Central
Bd. Stefan cel Mare, Casa Modei, et.2
Tel. 032-21.72.48 / 21.72.58, Fax. 032-21.72.62
E-mail : qmatrix @ cccis.ro
Service
Sos. Pacurari nr. 8, bl. 558
Tel. 032-15.70.90 / 16.55.58, Fax. 032-16.55.58
COMPAQ EPSON TOSHIBA
CALCULATOARE
IMPRIMANTE, CONSUMABILE
COPIATOARE, TELEFAXURI

RTD® RomUS TRADING & DEVELOPMENT
Austin - Texas Company
Calculatoare 5x86, K5, 6x86
Monitoare Reducere pentru studenți și elevi
Iași, Bd. Copou 3, Tel/Fax: +40-32-210.492

CARNETUL ZILEI

TVR 1

13,00 Jurnal
13,10 TVR Iași. Est Meridian
14,00 TVR Cluj Napoca. Jurnal transilvan; Sport; Întrebări pentru o functie
14,50 TVR Timișoara. 7 zile în actualitate; Economia încotro?; Degetul pe rană...; Prezente culturale; Pastila vestică; Dialog, pur și simplu!; Ancheta emisiunii
16,00 Jurnal
16,05 Turism și agroturism: Buzău - un judet cu multiple posibilităti pentru practicarea agroturismului; Primele initiative, primele rezultate; Vulcanii noroioși pot aduce bani frumoși
16,30 Reflector. Furtună în desertul... indiferentei!
17,00 Emisiune în limba maghiară. Știri; Quo Vadis; Magazin politic; Avantajele întreprinzătorilor
18,30 Roata norocului, bucuria jocului! Ediție inaugurală. Joc de cultură generală, în care inteligenta, intuitia si norocul participantilor concurează, în egală măsură, cu cele ale telespectatorilor
19,00 Atlas
19,30 Film serial pentru tineret: Salvati de clopotel (SUA). Ep. 17
20,00 Jurnal. Buletin meteo; Telesport
20,35 Ediție specială
20,45 Publicitate
20,50 Film serial: Echipa de interventie (SUA, 1991). Ep. 89
21,45 Transfocator. Raiul nomenclaturii
22,10 Spectacolul Teatrului National de Televiziune, premiat la Gala Premiilor UNITER
23,40 Jurnal
23,55 Cultura în lume. Parisul după război
0,25 Skip Rock '94: Concert extraordinar "Jethro Tull" (I)

TVR IAȘI

Pr. I, orele 13,10 - 14,00 - Est Meridian Magazin: ■ Fotograme (evenimente din actualitatea regională) ■ 300 de secunde despre privatizare ■ Cronica rutieră ■ Arpegii: Tineri pianiști: Bogdan Chirosca ■ Lovitura de pedeapsă ■ Accente ■ Videoclipul emisiunii

TVR 2

13,00 Jurnal
13,10 Politica între ideal și real. Putere și răspundere. Orgoliile politice. Participă Elena Ștefoi - scriitor, analist politic, redactor-șef al revistei "Dilema"
13,35 Film serial (r): Drumul spre Anvolea (Canada). Ep. 71
14,25 Confluente (r). Muzeul viu (II)
14,55 Film serial (r): Perla neagră (Argentina, 1994). Ep. 80
15,40 Desene animate: Toti pentru unul și unul pentru toti (Spania, 1992)
16,05 Film serial: Top Model (Brazilia, 1990). Ep. 37
17,00 Măseaua de minte. Emisiune de educatie pentru tineret. Drum închis
17,40 Film serial: Andrea Celeste. ep. 148
18,30 Eclesiast '97. Pe drumul Damascului: Nicolae Steinhardt (I)
19,15 Ritmuri muzicale cu: Rafael Farina, El Prince Gitano, Joel, Nati Romero (TV Spaniolă)
19,30 Sensul schimbării. Călăuză pentru viitor
20,00 Arte vizuale. O istorie a artelor plastice contemporane în viziunea unui mare fotograf - Navarro
20,30 Tribuna nonconformiștilor
21,00 TVM. Mesager
21,30 Căsuta cu povesti
21,35 Sub cupola circului. Selectiuni din spectacolul artiștilor francezi (I)
22,05 Tribuna partidelor parlamentare
22,30 Film serial: Santa Barbara (SUA, ep. 610)
23,15 Magazin sportiv international.
0,30 Muzica e viata mea! Pagini de popularitate intrepretate de Marina Mirea, Silvia Totan, Nina Rădut, Young Mi You, Celia Cristea, Mariana Arachelian, Gabriel Năstase, Radu Iordăchescu, Gabriel Vamvulescu, septetul "Octave", formatiile vocal-instrumentale "Concertino", "Menu-et" și "Arpegio".

TVR INTERNAȚIONAL

21,30 Telejurnal. Revista presei
22,00 Laborator parlamentar
22,15 INFO. Buletin de știri în limba engleză
22,20 Cine m-aude cîntînd... Vioara cu goarnă și interpretii ei: Gheorghe Rada
22,40 Divizia Natională de Fotbal. Rezumat
23,05 INFO. Buletin de știri în limba franceză
23,15 Sub semnul Thaliei
23,30 Seară de teatru: Sarpele. Cu: Claudiu Bleont. Gheorghe Dinică, Mitică Popescu, Ilinca Goia, Mircea Rusu, Victoria Cocias, Alex Jitea, Catalina Mustată, Tomi Cristin. Regia Viorel Sergovici
0,50 24 de ore.

PRO TV

7,00 Ora 7, bună dimineața!
9,00 Film serial: Tînăr și neliniștit (r)
9,45 Sport la minut - știri sportive
10,00 Lumea filmului
10,30 Film serial: Înrobită de iubire (r)
11,15 Film serial: Spitalul de urgentă, ep. 5
12,00 Film serial: 500 de națiuni - istoria indienilor nord americani, ep. 2
12,55 Știrile Pro Tv

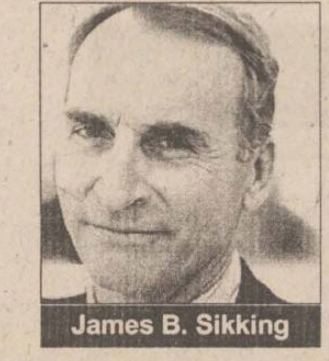

James B. Sikking

13,00 Film artistic: Vieti la răspîntie (dramă). Regia Ken Olin; cu: James B. Sikking, Bibi Besch, William McNamara.
14,30 Desene animate
15,00 Film serial - Verdict: crimă!, ep. 83
16,00 Film serial: Tînăr și neliniștit, ep. 225
16,45 Film serial: Înrobită de iubire, ep. 53
17,30 Film serial: Misterele lui Nancy Drew, ep. 9
18,00 Am întîlnit și români fericiti
18,25 Chestiunea zilei
18,30 Știrile Pro Tv
18,35 Film serial: Cine este șeful? (SUA, 1984). Cu: Tony Danza, Judith Light, Alyssa Milano. Ep. 18.
19,00 Știi și cîștigi! (concurs de cultură generală și perspicacitate)
19,25 Chestiunea zilei
19,30 Știrile Pro Tv

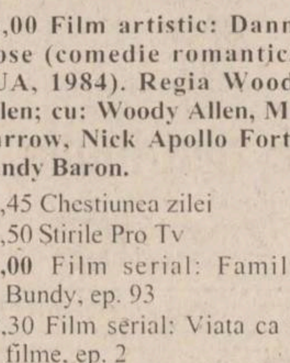

Woody Allen

20,00 Film artistic: Danny Rose (comedie romantică, SUA, 1984). Regia Woody Allen; cu: Woody Allen, Mia Farrow, Nick Apollo Forte, Sandy Baron.
21,45 Chestiunea zilei
21,50 Știrile Pro Tv
22,00 Film serial: Familia Bundy, ep. 93
22,30 Film serial: Viata ca în filme, ep. 2
23,00 Știrile Pro Tv
23,15 Talk show: Deșteaptă-te, române!
0,25 Prima pagină
0,30 Sport la minut - știri sportive.

ANTENA 1

7,00 Știri/Revista presei
7,15 Film serial: Sfîntul (r)
10,30 Film serial: Viata în trei (ep: 9)
11,00 Știri
11,10 Printre rînduri
12,00 Film serial: Curcanii (ep. 6)
13,00 Film serial: Dincolo de realitate (ep. 6)
13,30 Film serial; Digby (ep. 3)
14,00 Știrile amiezii
14,10 Călăretii (f/r)
16,00 Lumină călăuzitoare (ep. 413)
17,00 Știrile după-amiezii
17,10 Iluzii (premieră, Venezuela, ep. 1). Cu: Caridad Canelon, Cristol Carabal, Vincente Tepedino, Ana Castell, Gabriel Fernandez. Regia Tito Rojas. Marisol Palacios și Octavio Caceres, cei doi eroi principali ai serialului, se vor cunoaște în port, locul unde Marisol își așteaptă cea mai bună prietenă, iar Octavio lucrează ca marinar. Între frumoasa Marisol - fiica unul politician respectat - și sărmanul Octavio, crescut în port și obișnuit cu tot felul de slujbe întîmplătoare, va izbucni din primul moment o dragoste puternică ce îi va ajuta pe cei doi tineri să treacă peste deosebirile de cultură, educatie, peste prejudecătile sociale și intelectuale ale familiilor lor și, mai ales, peste numeroasele intrigi ale dușmanilor lor.
18,00 Desene animate
18,30 Între prieteni (partea I)
19,00 Știri - sumarul zilei
19,05 Între prieteni (partea a II-a)
19,30 Văduva (s., ep. 70)
20,30 Observator
21,15 Din lumea afacerilor
21,30 Film artistic: Omul cu o mie de fete (premieră, serial, 1996, ep. 2)
22,30 A treia planetă de la Soare (premieră, sitcom, 1995, ep. 2)
23,00 Milionarii de la miezul noptii (partea I)
23,50 Știrile noptii
0,00 Milionarii de la miezul noptii (partea a II-a
0,30 Film artistic: Kassandra (ep. 1 și 2)
2,00 Observator (r)
3,10 Ritmuri nocturne
6,00 Film serial: Lumina călăuzitoare (s., ep. 413/r)
6,50 Quantum Teleshopping.

ELECTRON M BIT

18,31 Maxima zilei ■ 18,32 Cotidian M BIT (Știri) ■ 18,40 Reportajul zilei ■ 18,55 Opinii - un eveniment al zilei, văzut de locuitorii Iașului ■ 19,00 Studio M BIT: "Hipnoza" - invitat psiholog Leonard Mardare ■ 19,30 Film artistic: "Infirmiere la datorie". Regia Larry Show; cu: Lindsay Wagner, Robert Loggia. Expediția de instruire, într-o îndepărtată clinică din junglă, se transformă într-o luptă pe viată și pe moarte, pentru salvarea unor vieti omenești.

TELE 'M

7,00 Matinal de luni
7,30 Desene animate
8,00 Parlamentul la Iași (r)
9,30 "Mace" (actiune). Cu: Ed Morinaro, Dorrell Larson. Regia William Wahderkloot
11,00 "Liniște spulberată" (actiune)
12,30 Worldnet USA, în direct de la Washington
17,30 "Lovitura de la 11 metri"
18,30 Știri
19,00 "Frumoasa rivală" (s., premieră). Ep. 1
20,00 Desene animate
20,30 Știri Tele' M
21,00 "Ringul de foc I" (arte martiale). Cu: Maria Ford, Vinee Murdacco. Regia W. Munchkim
22,30 Știri Tele' M
23,00 "Ochii noptii" (thriller). Cu: Andrew Stevens, Shannon Tweed. Regia Andrew Stevens
0,40 Știri Tele' M
1,10 Worldnet - Washington DC

TELECABLE

10.00 Aventura focilor Chowala (f/r) ■ 11,30 Înapoi la școală (f.a./r) ■ 13.00 Eddie și The Cruisers (f/r) ■ 14.30 Lanturi de aur (f.a./r) ■ 16.00 Agentia imobiliară ■ 17,00 Medalion muzical - Iron Maiden ■ 18,30 Pierduti în Paradis (do) ■ 19.15 Călătorii (do) ■ 21.00 Agentia imobiliară ■ 22.10 Supravegherea (f. actiune, SUA) ■ 0,00 Cinemateca Telecable - "Mercenarul". Cu: Franco Nero și Tony Musante (actiune).

CONY - SATv

18.00 Deschiderea editiei ■ 18,05 Calendarul zilei ■ 18,10 Știrile locale ■ 18,25 Publicitate ■ 18,30 Reporter TV Cony-SAT ■ 18.40 Pilula Cony-SAT (comentariu umoristic al actualităților) ■ 18.50 Video-clipul sărbătoritilor ■ 18.55 "Mini/Maxi-ma zilei", în opinia telespectatorilor ■ 19.10 "Cony-medicina". Emisiune în direct ■ 19.50 Noapte bună, copii! ■ 20.00 Închiderea programului

RADIO HIT

6.00-10.00 PRIMA ORĂ (6.45; 8.15 - Sport; 9.25-9.40 Flashback) ■ 10.00-14.00 SENS UNIC (13.25-13.40 flashback) ■ 14.00-15.00. HIT BY REQUEST ■ 15.00-19.00 DRUMUL SPRE CASA (17.35-17.40 Flashback) ■ 19.00-0.00 RAPORTUL DE SEARA (20.30 - Sport) ■ 0.00-2.00 BLUE SIDE OF HIT ■ 2.00-6.00 TOP HIT AIRPLAY (r)

RADIO NORD - EST

5,30-10,00 MICUL DEJUN. Emisiune matinală de informatii si muzică, știri din actualitatea locală, informatii utilitare, horoscop, informatii economice, relatări, interviuri în direct, concursuri (6.00-6.30 Buletin de știri și programul Actualitatea preluate de la BBC) ■ **10,00-14,00 FIR DIRECT.** Timp de patru ore în contact direct cu viata orașului, informatii din actualitatea locală, răspunsuri la întrebările ascultătorilor, concursuri și muzică ■ 14.00-14.30 BBC: Buletinul de știri și Actualitatea ■ **14.30-18.00 TURNUL DE CONTROL.** Informatii sportive (14.45), știri, interviuri, concursuri, muzică ■ **16.30 PULS NORD EST** - cel mai important grupaj informativ al zilei ■ 18.00-19.00 BBC: Buletin de știri și Actualitatea ■ **19.00-21.00 BUZDUGANUL DE SEARĂ.** Emisiune de divertisment, muzica și concursuri ■ 21.00-21.30 BBC: Buletinul de știri și Actulitatea ■ **21.30-22.00 PULS NORD EST** - editia de seară (știri, reportaje, interviuri, relatări din actualitatea locală și natională) ■ **22.00-0.00 DECLARAȚIE DE DRAGOSTE** - O emisiune talk-show în care învatam să comunicam pe marginea unui subiect infinit: dragostea ■ **0.00-3.00 ROB MC LEAN SHOW - VOA EUROPE** ■ **3.00-4.15 ALBUMUL NOPTII** ■ **4.15-5.00 JUNE BROWN SHOW - VOA EUROPE** ■ 5.00-5.30 Ritmuri de înviorare.

Radio CONTACT

5.00-8.00 Buna dimineata! (meteo, sport, horoscop, concursuri, aniversări, revista presei, recomandri TV, actualitatea prin informatii, reportaje din tara și corespondente BBC) ■ 8.00 - 14.00 Azi în Iași (informatii locale, concursuri, muzica) ■ 14.00 - 19.00 Contact FM ■ 19.00 - 22.00 Seara la Iasi (program de divertisment: informatii diverse, concursuri, muzica) ■ 22.00 - 0.00 Caleidoscop (emisiune cu caracter cultural-stiintific) ■ 0.00 - 1.00 Super VIP! VIP! URA! (Vedete în studio - incursiune în viata invizibila a personalitătilor; dialog cu ascultatorii). Realizator: George Stanca

■ **Începînd cu ora 00.00, "SUPER VIP! VIP! URA!", sau GEORGE STANCA si ce au făcut, ce fac, ce vor mai face "Vip-urile" noastre**

RADIO IAȘI

6.00-8.30 Diminetile noastre ■ 7.00 Radiojurnal posturile centrale de radio ■ 8.30-9.00 Jurnalul artelor - reluare ■ 9.00-9.05 Buletin de știri ■ **9.05-13.00 Radiosfera** ■ 11.00; 12.00 Știri ■ 10.00-11.00 Radio circuit multiplex ■ 12.30-12.40 Moment muzical folcloric ■ 13.00-13.15 Radiojurnal posturile centrale de radio ■ **13.15-16.00 Întîlniri pe unde medii** ■ 14.00-14.05 Buletin de știri ■ 14.30 Fir direct... ■ 15.00-15.05 Buletin de știri ■ 15.30 Special pentru dvs. (Șomerii) ■ 16.00-16.15 Radiojurnal posturile centrale de radio ■ **16.15-17.30 Cotidian sonor** (17.00: Buletin de știri) ■ 17.30-18.00 Grai și suflet românesc ■ 18.00-18.05 Buletin de știri ■ 18.05-19.00 Corespondenta muzicală radio - program alcatuit la cererea ascultătorilor (muzica ușoară și populară) ■ 19.00-19.15 Radiojurnal posturile centrale de radio ■ 19.15-20.00 Stop cronometru (sport și muzica) ■ 20.00-20.30 Meridiane culturale ■ 20.30-21.00 Pagini muzicale celebre ■ 21.00-21.25 Evenimentele zilei și meteo ■ 21.25-21.30 Sport pentru toti ■ 21.30-22.00 Panoramic pop - muzica ușoară românească

TV SATELIT - RECOMANDĂRI

11,55 Jim Bergerac (s): Otravă ■ 12.50 M6 express ■ 12.55 Papa Schultz (s): Comandantul a fost răpit ■ 13.30 Căsuta din prerie (s): Momentul retragerii ■ **14,25 Escroci asociati** (f., SUA). Regia Bill L. Norton; cu: John Schneider ■ 16.00 Străzile din San Francisco (s): Mortul viu ■ **19.10 Acapulco HEAT** (s): Intuitie feminină ■ 20.00 Superman (s): Farsonul ■ 21.00 O familie trăznită (s): Vizită în Disneyworld ■ 21.35 Cinema 6 ■ **21.45 Bărbatul fără fată** (f., SUA), realizat de Mel Gibson; cu: Mel Gibson, Margarett Whilton ■ 23.50 Pulsiuni tulburi (f., SUA). Regia David Hartwell; cu: Eric Roberts, Kelly Preston, Eliza Roberts

7.10 Desene animate și program pentru copii ■ **9.50 Mork din Ork.** Oscilatia memoriei lui Mork (s.co, SUA, 1981) ■ 9.20 Familia Vierstein. Creionul 1/1 (s.co, Germania, 1990/r) ■ 9.50 Roseanne. Febra Easy Rider (s.co., SUA, 1990/r) ■ **10,20 Starman** (f. SF, SUA, 1984/r) ■ 12.30 Șeful politiei. Momeala (s.p., SUA, 1992). cu: Michael Chiklis, Theresa Saldana ■ 18.55 Alf. În căutarea de comori (s.co. SUA, 1990) ■ 19.25 Roseanne. Un serviciu (s.co., SUA, 1988) ■ **21,15 Werner** (f.d.a., Germania, 1990). Regia Gerhard Hahn ■ 22.10 Comedy Factory ■ 23.40 Clubul bîrfitorilor veseli

10,00 Străzile din San Francisco. Pisica și ochiul de tigru (s.p., SUA, 1974). Cu: Karl Malden, Michael Douglas ■ 15.00 Trei îngeri pentru Charlie. Schimb un gangster pentru Charlie (s.p., SUA 1981) ■ 16.00 Nava spatială Enterprise. Generatia următoare. Salt în timp cu Q (s. SF, SUA, 1993) ■ **17.00 Baywatch.** Salvamarii din Malibu. Coșmar sub apă (s. aventuri, SUA, 1995). Cu: David Hasselhoff, Alexandra Paul ■ **21,15 Doctorul de munte:** Un secret cumplit (s. Germania, 1994)

8.35 Între noi (s., Germania, 1995) ■ 9.05 Vremuri bune, vremuri rele (s/r, Germania, 1995) ■ 9.45 Springfield Story (s. SUA, 1989) ■ 10.35 Clanul din California (s. SUA, 1991) ■ 11.30 Frumos și bogat (s. SUA, 1993) ■ 20.40 Vremuri bune, vremuri rele (s. Germania 1995) ■ **21,15 Columbo** (f.p., SUA, 1974): Caporalul diavolului. Regia Harvey Hart; cu Peter Falk, Patrick McGoohan. Un presupus accident este de fapt o crimă pe care o poate rezolva numai Columbo... ■ 0.30 Cinema exclusiv ■ 1.00 Actualităti nocturne ■ 1.30 Cheers (s. co., SUA, 1983): M-am întors!

9.30 Atletism. Campionatele Mondiale de sală de la Paris - Bercy. Selectiuni ■ 11.30 Schi alpin. Cupa mondială (feminin). Concursul de slalom superurias de la Mammoth Mountain - SUA ■ 12.30 Schi alpin. Cupa mondială (masculin). Concursul de slalom de la Shigakogen - Japonia ■ 13.30 Sărituri cu schiurile. Cupa mondială. Concursul de la Lahti - Finlanda. Selectiuni ■ 15.00 Sanie. Cupa mondială pe traseu natural. Etapa a VI-a (și ultima): concursul de la Garmisch Partenkirchen - Germania, 13-16 februarie ■ 15.30 Combinata nordică. Cupa mondială. Concursul de la Lahti - Finlanda ■ 17.00 Schi-fond. Cupa mondială. Concursul de la Falun - Suedia ■ 18.00 Patinaj viteză. Campionatele Mondiale de la Varșovia ■ 19.00 Box. Meci international, categoria supergrea: Torsten May (Germania) - Jason Nicholson (SUA) (r) ■ 20.00 Lumea vitezei ■ **22.00 Tenis. Circuitul ATP.** Marele Turneu Mercedes de la Indian Wells - SUA - primul din suita de nouă mari turnee ale anului 1997 - Mercedes Super 9. În direct ■ 1.30 Fotbal. Eurogoluri.

Posturile de televiziune își rezervă dreptul de a-și modifica programul în ultimul moment, în funcție de evenimentele zilei sau de necesitățile lor proprii.

Programul cinematografelor

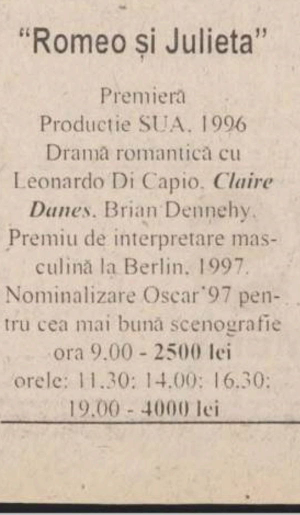

"VICTORIA"

Telefon: 112502

"Romeo și Julieta"

Premieră
Productie SUA, 1996
Dramă romantică cu Leonardo Di Capio, *Claire Danes*, Brian Dennehy.
Premiu de interpretare masculină la Berlin, 1997.
Nominalizare Oscar'97 pentru cea mai bună scenografie
ora 9.00 - **2500 lei**
orele: 11.30; 14.00; 16.30; 19.00 - **4000 lei**

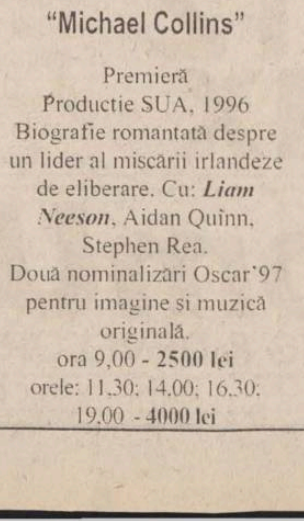

"REPUBLICA"

Telefon: 114327

"Michael Collins"

Premieră
Productie SUA, 1996
Biografie romantată despre un lider al mișcării irlandeze de eliberare. Cu: *Liam Neeson*, Aidan Quinn, Stephen Rea.
Două nominalizări Oscar'97 pentru imagine și muzică originală.
ora 9,00 - **2500 lei**
orele: 11.30; 14.00; 16.30; 19.00 - **4000 lei**

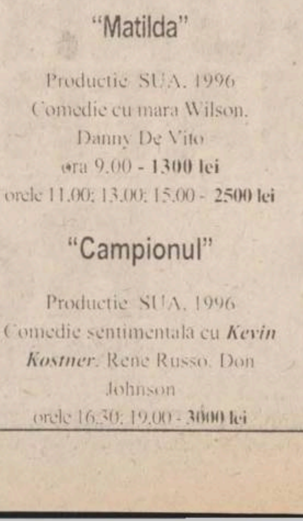

"COPOU"

Telefon: 145738

"Matilda"

Productie SUA, 1996
Comedie cu mara Wilson, Danny De Vito
ora 9.00 - **1300 lei**
orele 11.00; 13.00; 15.00 - **2500 lei**

"Campionul"

Productie SUA, 1996
Comedie sentimentala cu *Kevin Kostner*, Rene Russo, Don Johnson
orele 16.30; 19.00 - **3000 lei**

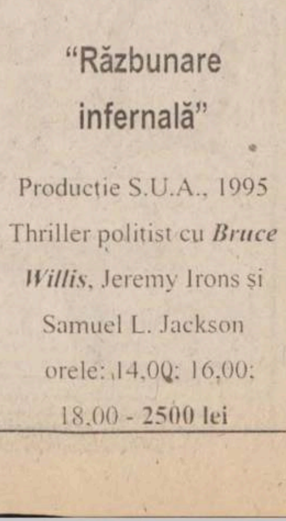

"DACIA"

Telefon: 164740

"Răzbunare infernală"

Productie S.U.A., 1995
Thriller politist cu *Bruce Willis*, Jeremy Irons și Samuel L. Jackson
orele: 14,00; 16,00; 18,00 - **2500 lei**

LOCAL - pag. 2A

Simirad vrea să aducă la Iași sarcofagul faraonului Tutankhamon

PAȘCANI - pag. 5A

Va fi sistată furnizarea apei reci la PAȘCANI

NAȚIONAL - pag. 6A

Legea pămîntului agită spiritele în Parlament

MARȚI
11 martie
1997
Anul VII
Nr. 56 (1728)
20 PAGINI
900 LEI
pentru Republica
Moldova - 60 bani

Monitorul

Ziarul care stă de vorbă cu oamenii!

SECȚIUNEA
A
ȘTIRI,
OPINII,
COMENTARII

Înainte de a anunța Poliția, Salvarea sau Pompierii, sunați la
MONITORUL!
271.271
Subredacția Pașcani
764329

Director general: Daniel CONDURACHE
Redactor șef: Dan RADU

Alarmă pentru administrația locală

PERICOL PE CETĂȚUIA

Mănăstirea alunecă spre oraș

Alunecările de teren, semnalate în ultima perioadă de timp în întreaga Moldovă, afectează acum și Mănăstirea Cetățuia. Drumul de acces către Foișorul ce aparține SC FORTUS SA, drum situat în partea de est a mănăstirii, în imediata vecinătate a zidurilor acesteia, s-a surpat pe o porțiune de 70 de metri. Diferența de nivel a atins, pe alocuri, circa doi metri înălțime, considerată absolut îngrijorătoare de către specialiști. Drumul, pavat cu piatră cubică, este mărginit de o parte de zidul mănăstirii, iar de cealaltă parte de un mic zid de sprijin, în spatele căruia se află hăul - o pantă abruptă, ce coboară pînă în bulevardul Poitiers, în fapt, dealul Cetățuii.

În conformitate cu cele declarate de ***protosinghelul Petrică Partenie,*** staretul Mănăstirii Cetățuia, alunecările de teren au început în toamna anului trecut, după 15 noiembrie. Practic, deplasarea pămîntului nu a fost lentă, dislocările avînd loc brusc, prima dată în toamnă, iar a doua oară, în acest an, după topirea zăpezii. În prezent, drumul arată de parcă cineva l-ar fi tăiat cu cuțitul; o "felie" a rămas la locul său, cealaltă bucată "pliindu-se" și regăsindu-și capătul doi metri mai jos. Falia este foarte adîncă, mișcarea pămîntului a atras după sine dislocarea pietrelor din pavaj, semiprăbușirea zidului de sprijin din partea dreaptă a drumului și îndoirea parapetului metalic de protecție. **(Gynella PARFENIE)**

Continuare în pagina 2A

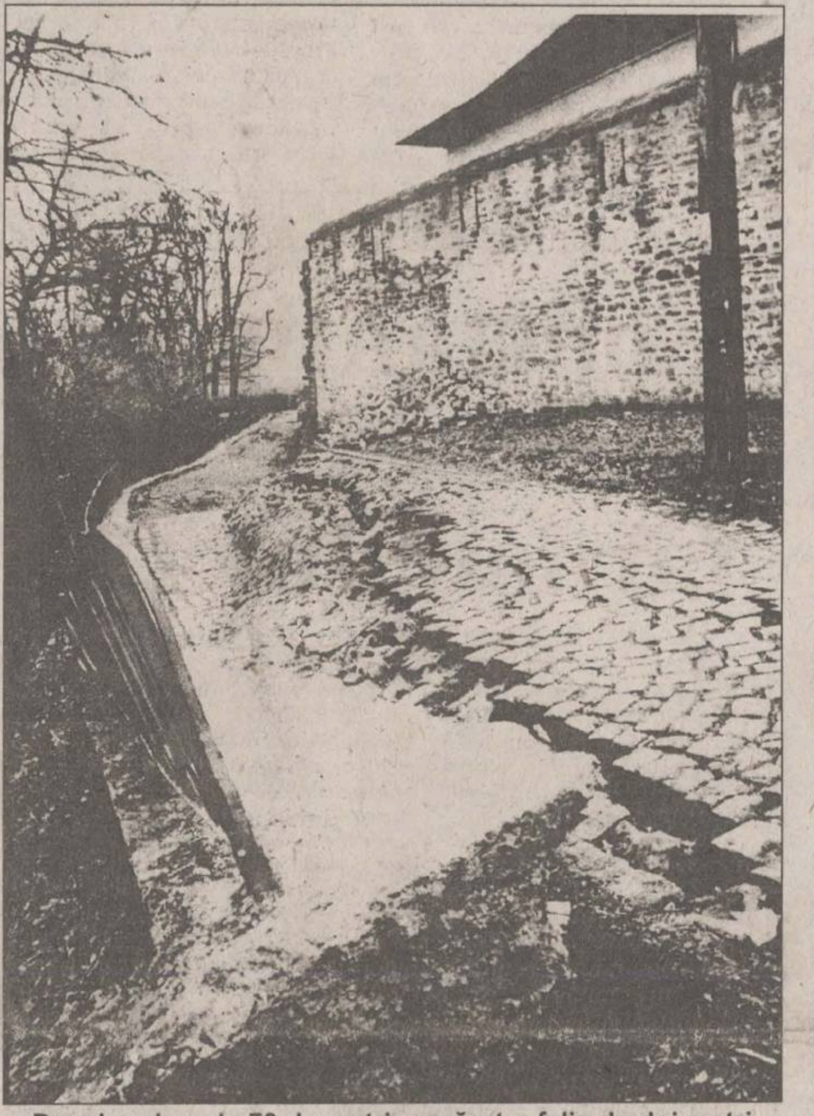

Pe o lungime de 70 de metri a apărut o falie de doi metri adîncime. Specialiștii sînt foarte îngrijorați

Doina Bunduc nu are bani ca să-și îngroape copilul

■ *de cinci zile, fiul ei se află la morga Spitalului de Copii*

Ieri după-amiază, ne-a vizitat la redacție ***Doina Bunduc,*** în vîrstă de 27 de ani, de profesie spălătoreasă, disperată că nu are bani să-și înmormînteze copilul, de 3 ani, decedat în urmă cu patru zile. Doina Bunduc ne-a mărturisit, printre suspine, că nu știe ce să mai facă pentru a obține banii necesari înmormîntării și nu știe cui să mai solicite ajutorul.

"Copilul l-am avut din prima căsătorie. Tatăl lui a murit în 1995. Cînd avea șase luni, fiul meu, Paul Cătălin, a fost afectat de o boală în urma căreia a rămas cu sechele. L-am mai ținut acasă un an și apoi l-am dat la leagăn, pentru că nu avea cine să îl îngrijească. A fost internat de mai multe ori în spital. Pe 6 martie a murit, și de atunci se află la morga Spitalul de Copii «Sf. Maria». Nu am nici un ban și nu știu cum am să pot să-mi îngrop singurul copil. Am venit la «Monitorul» pentru că aici este ultima mea speranță", ne-a declarat Doina Bunduc.

Pentru o înmormîntare modestă, Doina Bunduc ar avea nevoie de 500.000 lei. Cei care au posibilitatea de a-i oferi un ajutor pot apela la redacția cotidianului "Monitorul" sau la adresa: str. Stejar nr. 13, bl I 2, sc. D, etj. I, ap. 3. **(Septimiu SĂRĂȚEANU)**

În fotografie, Doina Bunduc

S-au ieftinit buteliile de aragaz

Începînd cu de ieri, în Iași, prețul buteliilor de aragaz a scăzut cu 1.500 lei, după cum a declarat *Constantin Crăciun,* directorul comercial al *SC PECO SA.* Astfel, la stația de îmbuteliere a Societății PECO, o butelie costă acum 33.500 lei, față de 35.000 lei, iar la punctele volante din Iași - 34.500 lei, față de 36.000 lei. Constantin Crăciun a afirmat că scăderea prețului buteliilor se datorează faptului că vînzările au scăzut în proporție de 50%, după scumpirea survenită la sfîrșitul lunii februarie. **(C.C.)**

Afaceri pe picior mare în lumea interlopă

Un Mercedes mită

■ *Constantin Bărbieru, arestat pe 10 ianuarie de Poliția ieșeană, l-a mituit pe directorul unei sucursale a Bankcoop* ■ *în total, el a prejudiciat mai multe firme cu cinci miliarde de lei* ■

Polițiștii ieșeni au stabilit că patronul firmelor Intermedian și Internedian Plus din localitate a înșelat mai multe societăți comerciale și persoane fizice, cu peste cinci miliarde de lei, informează IGP.

Pe 10 ianuarie a.c., polițiștii ieșeni au început urmărirea penală împotriva lui *Constantin Bărbieru,* pentru înșelăciune în convenții, fals și uz de fals.

Pe 27 ianuarie a.c., Parchetul Tribunalului Iași a emis, pe numele lui Bărbieru, un mandat de arestare preventivă de 30 de zile pentru că, în perioada aprilie-noiembrie 1994, a ridicat de la societatea Covtex Cisnădie mărfuri în valoare de 150 de milioane de lei, pe care le-a vîndut fără să achite contravaloarea. De asemenea, în anul 1994, Bărbieru a emis, către firma Europolis SRL Iași, o filă CEC în valoare de de 11 milioane de lei, fără a avea disponibil în cont.

Continuare în pagina 3A

Saltul dobînzilor paralizează economia

Nimeni nu mai ia credite de la bănci

■ *managerii susțin că, dacă nu vor mai putea apela la împrumuturi, șansele de supraviețuire a firmelor vor deveni minime*

Creșterea spectaculoasă a dobînzilor, survenită în ultimele săptămîni, a făcut ca solicitările de credite bancare ale agenților economici să tindă spre zero. Reducerea considerabilă a cererilor de împrumuturi din partea firmelor ieșene este subliniată chiar de directorii sucursalelor locale ale băncilor comerciale, aceștia admițînd că nivelul actual al dobînzilor - de peste 100% și chiar de 135% pe an - depășește puterea financiară a majorității societăților. După cum se știe, saltul dobînzilor a survenit ca urmare a scumpirii creditelor de refinanțare acordate de Banca Națională băncilor comerciale, ceea ce a dus la accentuarea nevoii de lichidități a acestora. Un moment la fel de nefavorabil contractării de credite a fost și în anii '93-'94, cînd s-a înregistrat un salt similar al dobînzilor, ce a blocat accesul agenților economici la acestea. Pentru a solicita un credit, orice agent economic trebuie să aibă un cîștig care să acopere cheltuielile, rata dobînzii și să rămînă și cu profit. Or, dacă în aceste condiții de profit nici nu poate fi vorba, în cazul unor societăți achitarea unor astfel de dobînzi le-ar putea chiar paraliza activitatea. De altfel, agenții economici ce au credite bancare în derulare abia pot suporta creșterea de dobîndă care a intervenit între timp. **(Mihaela MINUȚ, Bogdan IACHIM)**

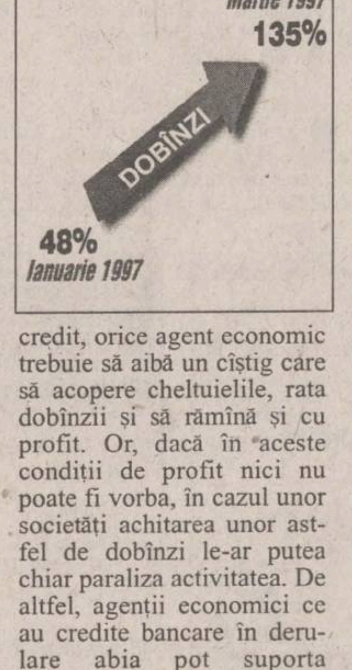

Continuare în pagina 1C

Proteste față de semnarea tratatului cu Ucraina

■ *toți decanii facultăților din Suceava sînt alături de protestatari*

Ieri dimineață a avut loc la Suceava o conferință de presă, organizată de Asociația Pro Basarabia și Bucovina, Uniunea Românilor Bucovineni, Fundația Culturală a Bucovinei, Societatea Scriitorilor din Bucovina și Universitatea "Ștefan cel Mare" din Suceava. Scopul acestei conferințe de presă a fost aducerea la cunoștință a Declarației oamenilor de cultură și știință din Suceava, prin care se protestează față de semnarea Tratatului dintre România și Ucraina. Ținînd cont de implicațiile care le are acest tratat pentru județul Suceava (unde există multe persoane care au rude în Regiunea Cernăuți), prezentăm, în continuare, fragmente din această declarație, semnată, printre alții, și de cei patru decani ai facultăților din Suceava: ***"Noi, semnatarii prezentei Declarații, făcîndu-ne ecoul îngrijorării majorității covîrșitoare a românilor din această parte a României și cunoscînd starea de spirit mai mult decît neliniștitoare a românilor din nordul Bucovinei, ne exprimăm dezacordul față de intenția de încheiere a Tratatului de bază cu Ucraina prin renunțarea la teritoriile rupte mișelește din trupul patriei, în urma ultimatumului sovietic din iunie 1940... Declarăm că nu vom avea liniște și odihnă pînă cînd, în numele jerfelor celui de-al doilea război mondial, în numele generațiilor de astăzi și ale celor de mîine nu vor fi incriminate public astfel de practici și atrocități și că tratatul de prietenie și colaborare româno-ucrainean nu poate fi încheiat fără să se denunțe Pactul Ribbentrop-Molotov și efectele sale. Cerem Președinției, Parlamentului și Guvernului României să adopte o atitudine demnă în finalizarea acestui document fundamental pentru destinele României și Ucrainei".*** (Tiberiu AVRAM)

NOUTĂȚILE ZILEI

La porțile NATO

Havel al României s-a întîlnit cu Havel al Cehiei

Emil Constantinescu, președintele României, a afirmat, ieri, la finalul convorbirilor cu omologul său ceh, Vaclav Havel **(foto)**, că România - o "oaie neagră" între statele candidate la integrarea în NATO - este pregătită pentru aderarea la Alianță, deși a recunoscut că nu sînt șanse mari ca acest lucru să se producă prea repede, scrie Associated Press, în relatarea despre vizita șefului statului român la Praga. Havel, a cărui țară este considerată una din principalele candidate să adere la NATO alături de Polonia, Ungaria și Slovenia, a afirmat, la rîndul său, că integrarea nu trebuie privită ca o competiție. El a cerut factorilor de decizie ai Alianței să explice mai detaliat planurile sale de extindere în Europa Centrală și de Est.

De lucru pentru șomerii lui Ciorbea

Patru state cer forță de muncă din România

Mai multe țări s-au arătat interesate să coopteze forță de muncă românească, a declarat, ieri, agenției Mediafax, Dorin Nicolae Pârvu, secretar de stat la Departamentul Forță de Muncă și Șomaj, din cadrul Ministerului Muncii și Protecției Sociale. Dorin Nicolae Pârvu a participat, recent, la cea de-a 35-a sesiune a Comisiei pentru Dezvoltare Socială, desfășurată la sediul ONU din New York. Cu această ocazie, Pârvu a avut o serie de întîlniri cu reprezentanți ai delegațiilor Germaniei, Marocului, Libanului și Kuweitului. "Toate aceste țări și-au exprimat dorința executării unor lucrări, în diferite domenii, cu forță de muncă românească, lucrătorii români fiind foarte apreciați. Ei sînt considerați serioși și nu prezintă pericol pentru siguranța națională a țării unde lucrează", a precizat Pârvu.

În negocierile cu Chișinăul

Liderii din Transnistria nu acceptă arbitrajul internațional

Administrația Transnistriei a luat decizia de a suspenda activitatea Misiunii Permanente a OSCE pe teritoriul zonei controlate de aceasta. Drept cauză a unei asemenea decizii a autorităților Transnistriei a servit raportul conducătorului Misiunii, Donald Johnson, în ședința Consiliului OSCE din 19 februarie de la Viena, în care el s-a pronunțat împotriva semnării Memorandumului între Chișinău și Tiraspol.

"În acest caz, negocierile își pierd sensul, dacă fiecare reprezentant al OSCE, care se schimbă de două ori pe an, va supune reviziei documentele adoptate și semnate anterior" - a spus un reprezentant al Tiraspolului.

CITIȚI **Monitorul** PE INTERNET
în limbile română și engleză
http://www.monitorul.ro/
E-mail: monitorul@monitorul.ro

MONITORUL DE IAȘI

Dosarele Poliției

Tînăr de 16 ani, arestat pentru furturi din locuințe

Gabriel Cătălin Zvinca, de 16 ani, din Iași, a fost arestat, fiind acuzat de comiterea mai multor furturi din locuințe. Împreună cu acesta mai sînt cercetați doi tineri, coautori - Ion Simion, de 16 ani și Gabriel Dumitru Dunțu, de 13 ani, elevi, ambii din Piatra-Neamț. Cei trei au participat, din luna noiembrie 1996, la spargerea unor apartamente, folosind chei potrivite, sau forțînd ușa de la intare. Valoarea bunurilor sustrase s-a ridicat la aproximativ 10 milioane lei. Surse din cadrul Poliției ne-au precizat că o parte din lucrurile pe care le-au furat, au fost vîndute repede, la prețuri mai mici decît cele de pe piață.

Simion Ion a fost internat la Spitalul nr. 7 Iași, iar Gabriel Dumitru Dunțu a fost trimis la Centrul de Minori Iași. **(Alice MARCU)**

În perioada 12-15 martie

Zilele Francofoniei, sărbătorite de instituțiile culturale ieșene

În cadrul manifestărilor prilejuite de Zilele Francofoniei (12-15 martie), trupa de teatru a Liceului "M. Eminescu" va oferi miercuri, 12 martie, orele 19,00, pe scena Teatrului "Luceafărul", spectacolul cu piesa "Arhipelagul fără nume", de Jean Tardieu. În continuare, se va juca piesa "Alea jacta est" (o dezbatere despre rolul intelectualului în societate), interpretată de trupa Teatrului francez "Quatrevingt Amiens".

Joi, ciclul "Dosarul Cioran" va continua cu o conferință susținută de Irina Mavrodin, de la Universitatea din Craiova. Întîlnirea va avea loc, ca de obicei, la Filarmonica "Moldova" și se va desfășura începînd cu orele 17,00. Conferința va fi urmată de o discuție cu publicul.

Tot joi, la orele 19,00, Centrul Cultural Francez organizează vizionarea peliculei "Le dernier Godot", de Matei Vișniec. Este vorba despre o coproducție TVR Iași, Radio Hit, Compagnie "Pli Urgent" și Centrul Cultural Francez din Iași, al cărei realizator este Alexandru Condurache.

Teatrul Național va găzdui, în aceeași zi, la sala Studio, spectacolul de teatru cu piesa "Caviar, vodcă și bye-bye", de Georges Astalos, oferită de studenții din anul al IV-lea da la Academia de Teatru și Film. Punerea în scenă îi aparține lui Emil Coșeru. **(C.SCHIȚELEA)**

Prefectul Florin Vitan declară:

"Sînt împuternicit să conduc instituțiile descentralizate și le voi conduce"

Controversa pe marginea atribuțiilor prefectului, de conducător al instituțiilor și serviciilor publice descentralizate, continuă. Ieri, Florin Vitan, prefectul județului Iași, a răspuns acuzațiilor pe care i le-au adus, în cadrul unor conferințe de presă, mai mulți senatori și deputați ai actualei Opoziții. Prefectul de Iași a precizat că, în articolul nr. 109 din Legea nr. 61/1991, republicată (Legea administrației publice locale) se specifică faptul că "prefectul conduce serviciile publice descentralizate ale ministerelor și ale celorlalte organe centrale, din unitățile administrativ-teritoriale". Referitor la acuzațiile pe care i le-a adus senatorul Ion Solcanu - care a declarat că prefectul își depășește atribuțiile cînd afirmă că are împuternicirea de a conduce instituțiile publice - Florin Vitan a precizat: "Din surse demne de încredere, forma articolului 109 din Legea administrației publice locale, care specifică faptul că prefectul conduce instituțiile publice descentralizate, a fost negociată aici, în acest birou (biroul prefectului - n.r.), de Octav Cozmîncă, pe atunci șeful DAPL, și senatorul Ion Solcanu. Domnul Cozmîncă cerea, în mod insistent, creșterea atribuțiilor prefectului în raport cu instituțiile descentralizate și, dacă ne luăm după Legea republicată a administrației publice locale, putem observa că a avut cîștig de cauză". **(M.GIUBERNEA)**

Mănăstirea Cetățuia este în pericol de prăbușire

■ *lîngă zidul exterior al mănăstirii, pămîntul a alunecat pe o porțiune de teren de 70 de metri* ■ *diferența de nivel este foarte mare: doi metri* ■ *specialiștii cred că trebuie luate măsuri urgente* ■

Continuare din pagina 1A

Inginerul ***Mihai Mustață***, director tehnic mecano-energetic la SC FORTUS SA, cel care a studiat situația la fața locului, ne-a declarat că a început să alunece și pămîntul de sub zidul exterior al mănăstirii - din aceeași zonă. Deocamdată, în zid nu se pot observa fisuri serioase, într-un singur loc existînd o crăpătură mai mare, la baza zidului.

Starețul Mănăstirii Cetățuia, protos. ***Petrică Partenie***, ne-a explicat că, imediat după ce a fost observat acest fenomen, ***"au fost anunțați cei de la FORTUS, pentru că drumul le aparține. Am anunțat, de asemenea, și Mitropolia"***. În schimb, se pare că autoritățile locale nu au cunoștință despre această nouă alunecare de teren din județul Iași. Ing. Mihai Mustață ne-a precizat că,de săptămîna viitoare, se va încerca stabilizarea situației. ***"Noi am încercat încă din toamnă să facem ceva, dar anotimpul rece ne-a împiedicat să continuăm lucrările. Deocamdată, trebuie să aflăm cauza exactă a fenomenului. De aceea, am comandat un studiu geodezic amănunțit. Specialiștii urmează să foreze terenul, să vedem dacă nu există infiltrații de apă. În orice caz, acolo e nevoie de o lucrare temeinică, pentru că situația e gravă și nu ne permitem un lucru de mîntuială"***, a mai adăugat directorul Mihai Mustață. Cea mai frecventă explicație pentru această nouă alunecare de teren este pusă pe seama anotimpului ploios, ***"cel mai ploios an din ultimul deceniu". "Am auzit, apoi, că acest drum a fost făcut la repezeală, în numai două zile, cu ocazia unei vizite pe care trebuia s-o întreprindă Ceaușescu în Iași; el trebuia să vină și la Foișor și de aceea s-a făcut acest drum de acces"***, ne-a povestit protos. Petrică Partenie. În fine, o a treia explicație se bazează pe legenda existenței unui tunel subteran, ce unea Mănăstirea Cetățuia cu Palatul Culturii. Preoții spun că actuala tasare a drumului se află chiar pe traseul fostului tunel.

În orice caz, atît starețul Partenie, cît și directorul Mustață, au fost de acord că, dacă nu se iau măsuri urgente, Mănăstirea Cetățuia este în pericol de prăbușire.

Mănăstirea Cetățuia a fost construită între anii 1669-1672, de voievodul Gheorghe Duca. În casele mănăstirii a fost adăpostită multă vreme o tipografie grecească, mult căutată și prețuită la timpul respectiv. Tot de numele acestei mănăstiri se leagă și primul zbor de aviație la Iași, efectuat de Aurel Vlaicu, Dealul "Cetățuii" fiind punctul terminus. Mănăstirea Cetățuia este cea mai mare din Iași, atît datorită numărului de călugări (25), cît și întinderii sale (aproximativ zece hectare de pămînt sînt în proprietatea mănăstirii). Complexul monastic de la "Cetățuia" cuprinde biserica, ce are hramul "Sfinții Apostoli Petru și Pavel", zidul de incintă, clopotnița, baia, casa domnească, vechea stăreție, cu sala gotică și stăreția actuală, cu birourile și chiliile.

Refuzat de Regele Mihai, primarul nu se dă bătut

Constantin Simirad vrea să aducă la Iași sarcofagul faraonului Tutankhamon

Constantin Simirad, primarul municipiului Iași, a declarat ieri presei că intenționează să aducă într-o expoziție itinerantă sarcofagul celebrului faraon Tutankhamon, de la Muzeul Național din Egipt.

Șeful administrației locale ieșene crede că sarcofagul, cîntărind 110 kg de aur masiv, ar putea fi adus la Iași, avînd în vedere relațiile de înfrățire stabilite cu guvernoratul Assiut și cele de colaborare cu guvernoratul Luxor din Egipt.

"În schimburile culturale pe care dorim să le promovăm, nu este exclus să aducem la Iași sarcofagul lui Tutankhamon. Dacă nu vom reuși să aducem acest obiect de mare valoare, încercăm să obținem pentru o expoziție cîteva piese extrem de rare din Valea Regilor și Reginelor", a afirmat Constantin Simirad.

Pentru aducerea sarcofagului lui Tutankhamon, guvernul egiptean solicită tuturor pretendenților garanții asiguratorii de 150 milioane de dolari. Deși suma este colosală pentru Iași, primarul Simirad speră să poată atrage în joc alte cîteva orașe înfrățite, cu care să poată organiza o expoziție itinerantă.

"Ar trebui luate măsuri de securitate de zece ori mai mari ca la venirea unui șef de stat. Dacă am avea sarcofagul la Iași, pelerinajul ar fi de cîteva zeci de ori mai mare ca la moaștele Sfîntului Andrei, aduse din Patras - Grecia", a conchis Constantin Simirad.

Dacă nu va reuși să aducă la Iași sarcofagul lui Tutankhamon, primarul Constantin Simirad, recent întors dintr-o vizită de două săptămîni în Egipt , crede că "un sarcofag mai mic și niște mumii tot vom obține pentru o expoziție".

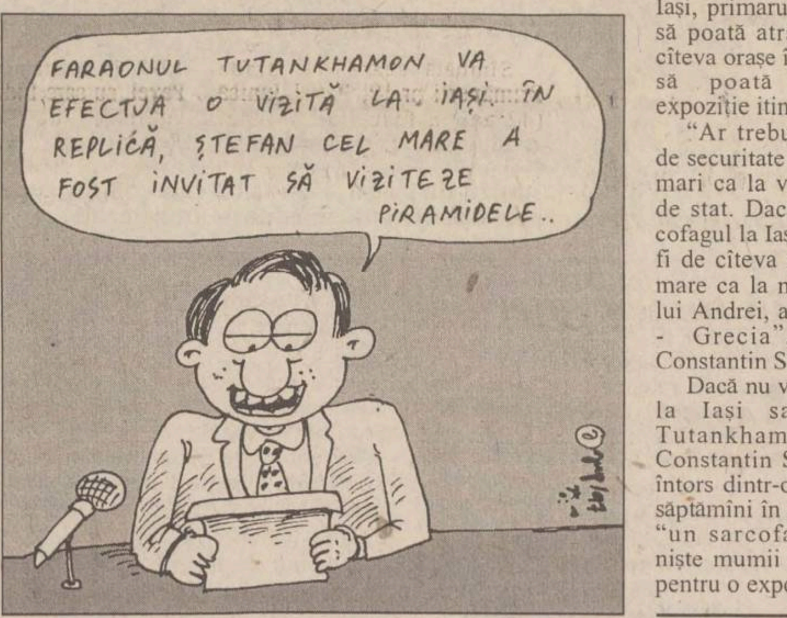
FARAONUL TUTANKHAMON VA EFECTUA O VIZITĂ LA IAȘI. ÎN REPLICĂ, ȘTEFAN CEL MARE A FOST INVITAT SĂ VIZITEZE PIRAMIDELE..

Simirad - expert în probleme de înfrățiri între orașe

Abia întors de la Strasbourg, unde a participat la Congresul puterilor locale, primarul C. Simirad va pleca, pe 15 martie, la Moscova, în calitate de raportor al organismului menționat. Constantin Simirad are misiunea de a prezenta un raport despre situația din administrația locală din Federația Rusă, acolo unde s-au semnalat abuzuri privind demiterea unor primari. Raportul respectiv va fi prezentat în sesiunea de vară din 3-5 iunie a Congresului puterilor locale. Referitor la reuniunea la care a participat, Constantin Simirad a declarat: ***"La congresul puterilor locale sînt 10-15 personalități considerate piese grele și care decid practic totul. Fără falsă modestie, pot să vă spun că printre acestea sînt și eu. Sînt expert în probleme de înfrățiri între orașe și chestiuni transfrontaliere".*** **(Septimiu SĂRĂȚEANU)**

O nouă schimbare la vîrf

Directoarea Palatului Culturii a fost destituită

■ *pe 12 martie se organizează concurs pentru ocuparea postului de manager*

În urma unei decizii semnate de ministrul Culturii, Ion Caramitru, directoarea Complexului Muzeal "Moldova" Iași, ***Adriana Ioniuc,*** a fost eliberată din funcție. Salariații muzeului susțin că această decizie a sosit la Iași, prin fax, luni, 3 martie. Deși fosta directoare a refuzat ferm să comenteze această schimbare, știrea a fost confirmată de ***Rodica Radu***, director adjunct al Complexului Muzeal Iași. Ea ocupă interimar funcția de director al muzeului. Adriana Ioniuc a intrat în atenția presei cu două luni în urmă, cînd mai mulți salariați ai muzeului au semnalat faptul că numeroase icoane vechi, din patrimoniul național, au fost înlocuite cu altele, lipsite de valoare.

Suspiciunile au luat amploare, datorită faptului că în registrul de inventar unele titluri de icoane au fost modificate. Fosta directoare a încercat să explice aceste modificări prin faptul că după restaurare s-a dovedit că unele icoane reprezintă alți sfinți. Totuși toate aceste icoane nu aveau nici fișe de evidență și nici fișe de restaurare, care se întocmesc în mod obligatoriu în astfel de cazuri. În plus, Adriana Ioniuc a fost acuzată de către salariați de comiterea mai multor abuzuri. Dintre acestea amintim numai "celebra" prevedere din regulamentul interior al muzeului ce interzicea salariaților să discute în grup mai mare de trei , în incinta Palatului Culturii. La toate acestea se adaugă misterul în care a fost învăluit concursul pentru ocuparea postului de manager al Complexului Muzeal "Moldova" Iași. Deși se anunțase, în presa centrală, data examenului și condițiile de participare, Adriana Ioniuc susținea că nu știe nimic, pretinzînd că nu a primit de la minister nici un fel de ordine în acest sens. Trebuie să mai amintim că, pe data de 12 martie 1997, va fi desemnat prin concurs noul manager al complexului muzeal ieșean. **(D. STÎNGU)**

Adriana Ioniuc

Cornel Păun a cîștigat definitiv cinci imobile de la Tabăra de Copii Bucium

■ *"domnișoara de fier" a investit, "din greșeală", banii Inspectoratului Școlar pentru lucrări de amenajare, în zona respectivă*

După aproape doi ani de procese cu Inspectoratul Școlar Județean, ***Cornel Păun*** și-a cîștigat cele cinci case de la Tabăra de Copii Bucium. Imobilele, împreună cu 8,5 hectare, i-au fost lăsate moștenire de către tatăl său. Casele au fost cumpărate, în urmă cu aproximativ patru decenii, de la scriitorul Mihail Sadoveanu. Luate în mod abuziv de către regimul comunist, casele au fost trecute o perioadă de doi ani în administrarea unei întreprinderi de stat, după care au fost transformate în Tabăra de Copii Bucium. Conform datelor de la Arhivele Statului, cele cinci imobile au fost trecute în administrarea Inspectoratului Școlar Județean, fără nici un act din care să rezulte că acestea au fost transferate în patrimoniul Ministerului Învățămîntului. Ca urmare a acestor probe, precum și a certificatului de proprietar al lui Cornel Păun, instanța de judecată a dat cîștig de cauză acestuia, obligînd Inspectoratul Școlar Județean să cedeze cele cinci imobile proprietarului de drept. Acesta este cel de-al doilea proces cu Inspectoratul Școlar Județean cîștigat de Cornel Păun, primul fiind de revendicare a celor 8,5 hectare, pe care este situată Tabăra de Copii Bucium. În acest caz, deși terenul respectiv constituia în 1995 obiectul litigiului între ISJ și Cornel Păun, fostul inspector general, ***Rodica Luca,*** a aprobat investirea a 43 milioane lei pentru lucrări de amenajare. Astfel, iazul din imediata apropiere a Taberei Bucium a fost asanat, cheltuindu-se circa 23 milioane lei. Conform declarațiilor lui Cornel Păun, fosta conducere a ISJ nu a avut aprobare de la Primărie, pentru lucrări care să prevadă schimbări de ambient.

Referitor la cazul Taberei Bucium, inspectorul general, prof. Camelia Gavrilă, consideră că este ***"o pierdere pentru rețeua de învățămînt ieșean, dar acceptă dreptul de proprietar al lui Cornel Păun".*** (Silvia CRAUS)

Conform unui sondaj de opinie realizat de CNSLR - Frăția Iași

39,57% dintre salariați sînt gata de grevă

■ *deoarece nu a fost întrunită majoritatea, acțiunile sindicale în forță sînt excluse, în perioada imediat următoare*

În perioada februarie-martie a.c., Uniunea Județeană a Sindicatelor Libere (UJSL) Iași a Confederației Naționale a Sindicatelor Libere din România (CNSLR) - Frăția a desfășurat un referendum în rîndul membrilor. Acțiunea a urmărit să determine starea de spirit a sindicaliștilor din Confederație, precum și atitudinea față de politica economică și socială a Guvernului Ciorbea. După centralizarea a circa 20% dintre chestionarele distribuite unora dintre sindicate, considerate a fi reprezentative pentru structura UJSL Iași, s-a ajuns la cîteva concluzii interesante. Astfel, numai 39,33% dintre cei chestionați s-au declarat dispuși să suporte măsurile Guvernului Ciorbea. O a doua întrebare a devenit, în timpul desfășurării referendumului, inoportună, întrucît se cerea sindicaliștilor să estimeze perioada de timp în care vor putea rezista, fără punerea în practică a nici unei măsuri de protecție socială. Ulterior, astfel de măsuri au început să fie aplicate, la timp, deoarece 85% dintre sindicaliști au apreciat că pot rezista maxim o lună de zile, fără a fi protejați. Doar 5,55% au extins acest interval la trei luni și mai mult. În cazul declanșării unor acțiuni sindicale, fără a se preciza natura acestora, marea majoritate (83,76%) a declarat că va participa la o formă sau alta de protest. Cerîndu-li-se să își exprime acordul pentru o formă anumită de acțiune sindicală, 37,61% au optat pentru miting, 25,97% pentru marșul de protest și 39,57% pentru grevă. Răspunsul la această întrebare a fost, astfel, comentat de către Ioan Pascal, președinte al UJSL Iași a CNSLR - Frăția: ***"Procentele arată că, cel puțin pentru viitorul apropiat, acțiunile în forță vor fi excluse. Fiecare dintre cele trei forme de protest a întrunit mai puțin de jumătate din total, ceea ce arată că nu s-a format, încă, o opțiune cristalizată în acest sens"***. Nu există o majoritate clară în ce privește încheierea unui Contract Social cu Guvernul, 50% din cei chestionați fiind de acord, iar 48,33% împotrivă. Într-o proporție covîrșitoare (90%), sindicaliștii de la CNSLR - Frăția doresc ca, în eventualitatea demarării unor acțiuni de amploare, acestea să fie puse în aplicare împreună cu celelalte centrale sindicale (BNS și Cartel Alfa). Rezultatele referendumului vor fi centralizate și la nivel de țară și, în funcție de tendințele sesizate, CNSLR - Frăția urmează să își elaboreze viitorul plan de acțiune. **(Ovidiu BUNEA)**

RTV EUROPA NOVA IAȘI
TV EUROPA NOVA
canal 54

marți, 11 martie, ora 18:00

Incubatorul economic

Primăvara financiară

Realizator: Nucu Florea

Doriți să cumpărați ultimele apariții ale unor reviste străine ?
PUNCTELE DE DIFUZARE a presei din
- B-dul Independeței (vizavi de magazinul NEST)
- lîngă magazinul Moldova
- Piața Unirii (lîngă CEC)

vă oferă:

Newsweek
BusinessWeek
SCIENCE & VIE
TIME THE WEEKLY NEWSMAGAZINE
ça m'intéresse
The Economist
le nouvel Observateur
MATCH
SCIENCES ET AVENIR
FRANCE Football
LA RECHERCHE
AUTO pro

Societatea de servicii informatice SINTA S.A. Iași
Bd. Țuțora nr. 17, tel.: 032/230072, 032/230080; fax: 032/232834

☑ Lider în software de gestiune oferă produsele (înregistrate la OSIM)
* MIFIX ® - mijloace fixe tel: 127106
* GESTOC ® - gestiunea stocurilor tel: 127104
* REMPERS ® - salarii tel: 127102
* Casa, banca, facturări etc tel: 127104, 127106

☑ Sistem de asistare a traducerilor din lb. engleză în lb. română și invers (90.000 de cuvinte)
* Consultare dicționar pe PC (economie, mecanică, petrol și gaze, construcții, informatică, juridic)
* Procesare texte, gramatica lb. engleze
tel: 127108

☑ Tehnoredactare computerizată tel: 127108

SC TAXICOM SA
SIGURANȚĂ, PROFESIONALISM, SERIOZITATE

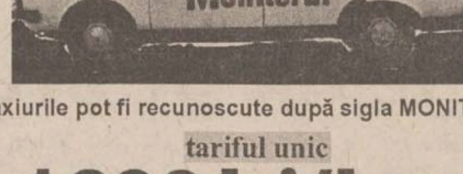

Taxiurile pot fi recunoscute după sigla MONITORUL
tariful unic
1200 lei/km
prezentîndu-se pe liber la comandă.
DISPECERAT: 953 sau 146593
NON STOP

MONITORUL DE IAȘI

Inițiativă a Asociației "Forumul Democratic"

Elevii între 11 și 18 ani vor învăța ce este societatea civilă

Asociația "Forumul Democratic" va lansa, în curînd, un proiect prin care își propune dezbaterea și consilierea în problematica tinerilor. Proiectul pilot, denumit "Un viitor frumos", va îmbina aspectele din cercetarea fundamentală și cea aplicată în domeniul societății civile. Proiectul, care se adresează grupelor de vîrstă între 11 - 18 ani, își propune următoarele obiective: conștientizarea de către tineri a realităților socio-economice, descoperirea discordanțelor actuale între educație și tentație în vederea prevenirii eșecului social, optimizarea activităților de educație moral-civică a tinerilor, precum și pregătirea educațională a tinerilor pentru selecția socială. **(Ovidiu MARDARE)**

În școlile și liceele ieșene

Profesorii nu vor fi afectați de scăderea numărului de elevi

Micșorarea cifrei de școlarizare în învățămîntul liceal și profesional din județul Iași nu va afecta numărul profesorilor din aceste instituții. "Acest lucru nu va duce la disponibilizări de profesori în cadrul rețelei școlare ieșene, deoarece am luat în calcul din timp micșorarea numărului de elevi. Probabil că, în urma examenului de admitere, nu se va atinge cifra de școlarizare la liceele industriale. Dar nici aici nu se pune problema dispariției unor catedre", ne-a declarat prof. M. Grigoraș, din cadrul Serviciului Personal al ISJ. La o recentă conferință de presă, purtătorul de cuvînt al ministrului Învățămîntului a declarat că, pentru anul școlar 1997-1998, este prevăzută o diminuare a numărului de elevi din licee și școli profesionale cu 23.000, la nivel național. **(Silvia CRAUS)**

Din neglijența unor directori de școli

Lista cu profesorii pensionabili nu a ajuns la Ministerul Învățămîntului

Inspectoratul Școlar Județean Iași a mai amînat cu cinci zile trimiterea listei cu profesorii ce anul acesta vor împlini vîrsta de pensie. Conform ordinului ministerial privind graficul mișcării de personal în rețeaua școlară, data limită de trimitere a listei respective este 10 martie. "Amînarea se datorează neglijenței directorilor a 15 unități școlare din Iași, care nici pînă acum nu ne-au prezentat lista cu profesorii ce, în 1997, au vîrsta pensionării. De asemenea, la Consiliul de Administrație, care va avea loc în această săptămînă, se va pune problema profesorilor ce au gradul didactic I și care doresc păstrarea catedrei încă trei ani. Pînă anul trecut, ISJ a aprobat un număr foarte mic de astfel de cereri, tocmai pentru a oferi mai multe catedre profesorilor debutanți", ne-a informat prof. C. Bursuc, șeful Serviciului Personal din cadrul ISJ. Inspectorul general școlar, prof. Camelia Gavrilă a ținut să precizeze că, în cazul cererilor de prelungire a activității didactice, vor avea prioritate profesorii titulari din mediul rural. Această hotărîre a fost luată în vederea păstrării personalului calificat de la țară, care în ultimul timp a fost mult diminuat din cauza salariilor mici și a tarifelor mari practicate de firmele de transport. **(Silvia CRAUS)**

Aventurile directorului Cezar Mitescu, cel în fața căruia chelnerii mor de frică

"Prințul restaurantelor" din Iași, acuzat că și-a jefuit supușii (II)

Într-un număr trecut al "Monitorului" s-a relatat despre cei doi foști gestionari ai Magazinului alimentar "Premial" care sînt cercetați penal pentru o lipsă din gestiune, estimată la nu mai puțin de 71,5 milioane de lei. Ei, însă, se consideră total nevinovați, susținînd că răspunzător de acea fraudă de proporții este fostul lor șef, directorul "SC Gastrocom", Cezar Mitescu. În plus, mai mulți angajați ai acestei societăți s-au arătat revoltați de abuzurile comise de directorul Mitescu. "Mi-a mîncat zilele omul ăsta", s-a plîns o fostă bucătăreasă de la "Terasa Ciric", referindu-se la perioada în care l-a avut ca șef pe C. Mitescu.

Cum a devenit Cezar Mitescu managerul SC "Gastrocom"

În anul 1994, în urma unui "examen", *C. Mitescu* este promovat manager al Societății cu capital de stat SC "Gastrocom" Iași. Mai mulți angajați ai societății susțin că examenul de manageriat a fost de fapt o reconfirmare pe post a directorului Mitescu. ***"În mai 1994, în unitate s-a dat de veste că urmează să aibă loc un examen pentru desemnarea managerului Societății «Gastrocom». Ulterior, după ce mi-am arătat intenția să particip și eu la concurs, atît directorul Mitescu, cît și reprezentanții AGA, m-au anunțat că este bine ca unitatea să aibă un singur candidat, acela fiind directorul, deoarece numai el are șanse de a reuși. Nu s-a agreat, în nici un moment, ideea de a participa mai mulți candidați.Practic, ni s-a pus în vedere că orice candidatură «din afară» nu are rost, sugerîndu-ni-se în acest mod să nu ne pierdem timpul cu astfel de concursuri"***, ne-a spus ***Eugen Benea, fost director comercial la SC "Gastrocom"***.

Amănunte despre chefurile de la "Terasa Ciric"

Veronica Pascal a fost bucătăreasă la restaurantul de pe malul Ciricului, pînă în luna decembrie 1995. Ea a povestit că, în vara anului 1995, în fiecare sîmbătă sau duminică, directorul Mitescu venea însoțit de grupuri de 4-5 persoane, cu care chefuia pînă noaptea tîrziu, indiferent de programul de funcționare a localului. Din acest motiv, de multe ori, bucătăreasa își lua copilul cu ea la serviciu, deoarece era prea tîrziu pentru a pleca spre casă, și singura alternativă era să se culce împreună cu fetița la restaurant, pe unde apuca. ***"Cînd aflam că vine din nou Mitescu la noi, eu îmi dădeam seama că iar trebuie să stau pînă tîrziu, și cum nu aveam la cine să las fetița, o luam cu mine. Pe la 11 noaptea, cînd dincolo cheful era în toi, eu puneam cîteva fețe de masă una peste alta și culcam copilul pe ele. Eram la cheremul directorului, tot timpul"***, ne-a povestit Veronica Pascal. În perioada de iarnă, deși oficial terasa de la Ciric era închisă, salariații de la Magazinul "Premial" susțin că directorul le ordona să meargă la Ciric, să facă focul și să pregătească mîncare pentru o vizită a acestuia, împreună cu soția , "la o bătaie cu zăpadă". ***"Cu acele ocazii, directorul aducea covoarele și perdelele lui de acasă, să le spăl. Și așa trebuia să stau iarna în genunchi și să frec cu peria covoarele, pînă ieșeau curate. De atunci sînt întruna bolnavă, trebuie să merg de două ori pe săptămînă la băi la Nicolina, «ca să-mi mai dea puțin drumul» piciorul. Mi-a mîncat zilele omul ăsta"***, a adăugat Veronica Pascal. De remarcat este că directorul Mitescu susține că toți acești oameni mint. El a precizat că nu a fost decît o singură dată la terasa de la Ciric, la o petrecere de ziua lui, iar la sfîrșit a scos bani din buzunar și a plătit consumația. Directorul nu a negat că a dus perdele sau covoare la Ciric, însă el susține că perdelele erau spălate acasă la el și duse numai pentru a fi întinse la uscat, iar covoarele erau aduse numai pentru a fi frecate cu zăpadă.

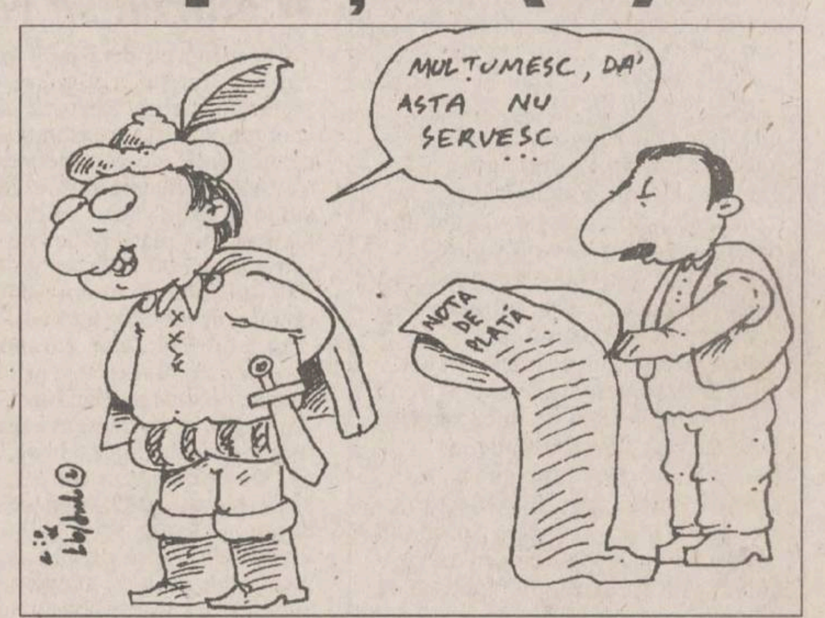
MULȚUMESC, DA' ASTA NU SERVESC ...
NOTA DE PLATĂ

"Îmi dădea cheile mașinii și o listă cu produsele pe care trebuia să le pun în portbagaj"

În legătură cu activitatea desfășurată la Magazinul "Premial" (unitate amplasată la parterul sediului Societății "Gastrocom"), mai mulți foști angajați ai acestei societăți ne-au făcut declarații interesante. ***"După-amiaza, înainte de a pleca acasă, directorul îmi dădea cheile mașinii lui și o listă cu produse pe care trebuia să le luăm și să le ducem cu sacoșele în portbagaj. Dar, mai întîi, trebuia să ne dezbrăcăm de halate, pentru ca să nu fim văzute de angajații de la birouri"***, ne-a spus *Cristina Popa*, fostă angajată la "Gastrocom". ***"Dimineața, la începerea programului, trecea pe la noi pe la magazin și îmi făcea semn cu mîna să-i pun «o vodcă mică». Deși în magazin nu se desfăceau cu amănuntul băuturi alcoolice, noi aveam mereu o sticlă începută, care era a directorului. Pînă la sfîrșitul programului, după-amiaza, directorul mai cobora de 7-8 ori pe la noi, cu același motiv"***, ne-a mărturisit ***Cristina Martinescu***, fostă vînzătoare la "Premial". Întrebat despre acest aspect, Cezar Mitescu ne-a spus că nu-și poate permite să facă așa ceva. ***"Dacă ai un protocol, asta după terminarea programului, poți să bei o sută de ceva, în nici un caz nu poți să o ții de dimineața pînă seara într-o beție"***, a ținut să precizeze Cezar Mitescu. **(Dragoș STÎNGU)**

Disperări de tranziție

Un bărbat a vrut să-și ia viața, după ce a fost concediat

■ *după ce a încercat să se spînzure, Dorin B. și-a făcut un cocktail: 100 de tablete pentru hipertensiune, dizolvate în țuică* ■ *șansele de supraviețuire sînt minime* ■

Pentru Dorin B., de 44 ani, din localitatea Dumești (jud. Iași), viața a devenit o povară, după ce și-a pierdut locul de muncă. De profesie șofer, angajat pe un TIR, el a fost disponibilizat, în urmă cu cîtva timp, ceea ce l-a adus în culmea disperării. În cursul acestui an, după concediere, a fost diagnosticat de medici cu sindrom neurastenic - labilitate emoțională, depresie, anxietate. Pradă acestor stări, Dorin B. a încercat, în seara zilei de 8 martie, să-și pună capăt zilelor. Pentru a-și duce planul la îndeplinire, a încercat mai multe metode. Inițial, a vrut să se spînzure, dar, nu se știe din ce motive, tentativa nu i-a reușit. A apelat apoi la medicamentele pe care i le prescrisese medicul, pentru reglarea tensiunii arteriale, el fiind hipertensiv. A adunat de prin cutii aproximativ 100 de tablete (furantral, nifedipin, propanolol, captopril), le-a dizolvat în țuică, apoi a fiert puțin amestecul obținut și l-a băut. Dorin B. a fost găsit de familie abia a doua zi, în jurul prînzului, în stare de inconștiență. Un frate și doi fii l-au adus imediat la Spitalul de Urgențe. La primul consult, tensiunea arterială era zero, iar extremitățile corpului vineții. Starea sănătății lui Dorin B. este critică, deși acesta se află sub tratament. Medicii nu-i acordă mari șanse de supraviețuire. **(Dana FECHET)**

Crimă din gelozie, în seara de 8 martie

■ *un bărbat în vîrstă de 47 ani și-a ucis rivalul în dragoste*

Sîmbătă seara, în strada Primăverii nr.19, Pavel Junică (42 ani) a fost victima unei zguduitoare crime pasionale. Ucigașul, ***Emil Lupașcu*** (47 ani), și-a înjunghiat "rivalul", pentru că acesta trăia în concubinaj cu fosta lui soție, Lidia Lupașcu. Cei doi soți au divorțat în luna februarie, anul trecut, însă femeia a fost obligată de Emil Lupașcu să locuiască în același apartament pe care îl ocupaseră pînă atunci. Din ancheta efectuată de către procurorul criminalist, reiese că infractorul consuma, în mod frecvent, băuturi alcoolice, era recalcitrant și obișnuia să-și bată fosta soție și fiica. Pe data de 28 februarie a.c., în casa Lupașcu a avut loc un conflict de proporții, în urma căruia Lidia a hotărît să părăsească, definitiv, domiciliul fostului soț, împreună cu Carmen (19 ani), fiica sa. Cele două femei s-au mutat, la 1 martie 1997, în apartamentul lui Junică Pavel, cu care Lidia trăia în concubinaj, de cîtva timp. ***Procurorul criminalist Ion Ciofu,*** care a efectuat ancheta în acest dosar, a specificat faptul că ucigașul și-a căutat victima, pîndind din umbră, fără să știe, de la început, pe cine va ucide. ***"Gelos pentru că și-a pierdut nevasta, pentru totdeauna, Emil Lupașcu a întreprins, cîteva zile, o adevărată acțiune de depistare a domiciliului fostei soții. În decursul unei săptămîni, E. Lupașcu a urmărit-o cu cuțitul pe Lidia, chemînd-o înapoi, acasă, și amenințînd-o cu moartea"***, ne-a relatat procurorul criminalist Ion Ciofu. În seara de 8 martie 1997, ucigașul a plecat, înarmat cu un cuțit, în strada Primăverii nr.19, la domiciliul lui Pavel Junică. Acesta i-a deschis ușa și i-a pus în vedere lui E. Lupașcu să nu o mai caute pe Lidia. Fără să asculte argumentele victimei, inculpatul l-a înjunghiat pe Pavel Junică, care a decedat instantaneu. Duminică dimineața, Emil Lupascu a fost arestat din ordinul Parchetului de pe lîngă Tribunalul Iasi, pentru săvîrșirea infracțiunii de omor. Criminalul riscă o pedeapsă cuprinsă între 10 și 20 ani închisoare. **(Mădălina LUCA)**

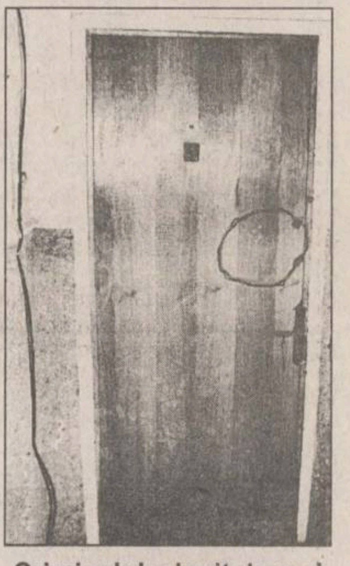

Criminalul a lovit de mai multe ori cu cuțitul în ușa de la intrare, în locul marcat

Afaceri pe picior mare în lumea interlopă

Un Mercedes mită

■ *Constantin Bărbieru, arestat pe 10 ianuarie de Poliția ieșeană, l-a mituit pe directorul sucursalei Poiana Teiului a Bankcoop* ■ *în total, el a prejudiciat mai multe firme cu cinci miliarde de lei*

Continuare din pagina 1A

Investițiile ulterioare au stabilit că, în perioada 26 mai-7 iunie 1996, Bărbieru a obținut credite în valoare de 1,137 miliarde de lei, de la Agenția Poiana Teiului a Bankcoop - sucursala Piața Neamț, prin intermediul a nouă societăți comerciale și a unor persoane fizice. Toate aceste împrumuturi au fost gestionate, direct sau cu acordul asociaților, de către patronul ieșean. El a obținut creditele ilegal, cu sprijinul lui ***Dumitru Gheorghiu,*** fost șef al filialei Poiana Teiului a Bankcoop și a inspectorului de credite ***Dumitru Ghelase*** (ginerele directorului băncii). Conform sursei, Bărbieru i-a dat mită lui Ghelase un autoturism marca Mercedes 230E.

Pe 21 februarie a.c., Gheorghiu și Ghelase au fost arestați pentru luare de mită, abuz în serviciu în dauna avutului public, fals material în înscrisuri oficiale și uz de fals. La acea dată, Gheorghiu era viceprimarul comunei Poiana Teiului, județul Neamț.

Bărbieru l-a mai înșelat pe sirianul ***Yassin Gallal,*** cu 106.000 de dolari. El i-a dat lui Yassin, în schimbul banilor, o filă CEC fără acoperire. În același mod, patronul ieșean a mai înșelat societatea Petrom SA Vaslui, cu 15,5 milioane de lei.

Pînă în prezent, poliția a stabilit că Bărbieru a adus mai multor firme și persoane fizice un prejudiciu de cinci miliarde de lei. El este cercetat în continuare în stare de arest preventiv.

Constantin Bărbieru

"Statul i-a înșelat pe toți cei care au cumpărat apartamente după 1990"

■ *a declarat Ion Serbina, susținînd că statul trebuie să suporte cheltuielile de consolidare a blocurilor afectate de seisme*

Ion Serbina, secretarul Consiliului Județean (CJ) Iași consideră că statul i-a înșelat pe cei care au cumpărat apartamente după 1990 și care au fost găsite în urma expertizării că sînt afectate de seisme. Aceeași sursă ne-a declarat ieri că, în cadrul unei întîlniri a Asociației Președinților de Consilii Județene din România (APCJR), întîlnire desfășurată sîmbătă, 8 martie a.c., la Buzău, această idee a fost aprobată de reprezentanții conducerilor a 18 consilii județene - președinți, vicepreședinți și secretari de județ. ***"Avem, în acest caz, în vedere că în urma unui seism sau a unui fenomen cu consecințe catastrofale, există obligația statului să sprijine consolidarea locuințelor afectate. Aceasta, cu atît mai mult cu cît cei care au cumpărat locuințe după 1990, le-au cumpărat cu viciile respective. Într-un contract de vînzare-cumpărare, chiar dacă una din părți este statul și cealaltă este o persoană civilă, este evident că statul l-a prejudiciat pe cetățean, vînzîndu-i un bun cu vicii ascunse. În contractele de vînzare-cumpărare nu se specifică faptul că blocul este afectat de seism, iar cetățeanul nu a avut cum să-și permită să facă o expertizare a blocului în cauză, pentru a demonstra acest lucru"***, ne-a declarat Ion Serbina. Pentru îndreptarea lucrurilor, după cum a precizat secretarul CJ Iași, este nevoie de modificarea O.G. nr.20/ 1994, privind acordarea de credite cu dobîndă redusă cetățenilor a căror apartamente au fost afectate de cutremure.

La întîlnirea de la Buzău s-a luat în discuție și necesitatea modificării O.G. nr.19/1994, privind construcția de locuințe pentru tinerii căsătoriți pînă în 30 de ani. ***"Actualul sistem prin care se acordă credite pentru construcția de locuințe nu este normal. Trebuie ca sistemul de creditare să fie de genul celor care se aplică peste tot în lume în domeniul construcției de locuințe: cetățeanul să fie ajutat efectiv printr-o dobîndă mică practicată de CEC, iar avansul de 30% pe care trebuie să-l plătească să fie garantat de cel care face creditul cu bunul pe care îl construiește, lucru care nu are loc în prezent"***, ne-a declarat Ion Serbina. Problemele legate de modificările care trebuie aduse O.G. nr.19/1994 și O.G. nr.20/1994 vor fi discutate la Zalău, în cadrul întîlnirii a APCJR și reprezentanții Guvernului, care se va desfășura la sfîrșitul acestei săptămîni. **(M. GIUBERNEA)**

CARMENS, prestigioasa firmă italiană, leader pe piața românească pentru pantofi de damă, deschide magazinele proprii și caută:

VÎNZĂTORI

Cerințe:
- vîrsta 18-30 ani
- prezență agreabilă
- capacitatea de a comunica cu clienții
- dorința de afirmare
- putere de muncă în ritm intensiv.

Experiența sau calificarea în comerț reprezintă un avantaj.
Cei selecționați vor urma un program de pregătire susținut, suportat de firmă.
Se oferă oportunitatea unei cariere sigure și durabile, condiții de muncă într-un cadru deosebit, un colectiv puternic și bine pregătit profesional.
Trimiteți C.V. la C.P. 37 - 171 București sau fax 01-312.56.88.

Radio NORD - EST
72.44 MHz
RADIO NORD - EST
Iași, Bd. Copou nr. 3 ☎: 032-211570; fax: 032-146363

Guvernul Văcăroiu acorda tinerilor căsătoriți un credit de 100.000 lei.

Radio Nord Est și ***Expansiv*** oferă tinerilor căsătoriți un premiu de

2.000.000 lei !!!

Te-ai căsătorit după 1989. Ai o casă. Dorești să-ți cumperi mobilier de bucătărie.

Acum ***Radio Nord Est*** și ***Expansiv*** ți-l oferă

Gratis !!!

Ascultă de luni pînă vineri "Micul dejun"

GiiAT **G.I.I.A.T. S.A.**
(formată din asocierea partenerilor- TOFAN GRUP S.A. și ALFA CIVIC S.R.L.)

distribuie
scule, dispozitive, unelte, accesorii
Bosch, Metabo, Ryobi, Stayer, Felisatti, Fiac, Far, Rothemberger, Gradinetti, CEA, Dieffe, Skil

REDUCERI între 5-12%, începînd cu 10 martie 1997

Sunați chiar ACUM ! la telefon 032/214306 sau veniți direct la magazinul nostru din strada Tg. Cucu nr. 1 (lîngă Alimentară) tel/fax: 032-214306

MONITORUL DE IAȘI

Alte victime ale Cernobîlului

S-a triplat numărul cazurilor de cancer la gură

În ultima perioadă, medicii de la Clinica Maxilo-Faciale a Spitalului "Sf. Spiridon" au constatat că numărul tumorilor canceroase ale cavității bucale a crescut de trei ori față de anii precedenți. Astfel, în cursul anului trecut s-au înregistrat 330 de cazuri, dintre care 160 au fost tumori maligne (cancer). "În plus, s-a înmulțit și numărul bolnavilor cu tumori ale buzelor, majoritatea dintre ei provenind din mediul rural. La aceștia, apariția bolii a fost motivată de expunerea prelungită la radiațiile ultraviolete, deoarece ei sînt nevoiți să muncească ore în șir numai în aer liber. Însă principala cauză a creșterii numărului de îmbolnăviri este, de fapt, accidentul de la Cernobîl", a declarat conf. dr. Carmen Vicol, specialist în cadrul Clinicii Maxilo-Faciale a Spitalului "Sf. Spiridon". Medicii din această clinică sînt surprinși de faptul că bolnavii stau, fără să sesizeze, 2-3 ani cu aceste tumori în cavitatea bucală. Abia după ce ajung să nu mai poată mînca sau vorbi se prezintă la medic, cînd deja cancerul le pune viața în pericol, iar intervenția chirurgicală este mult mai dificilă. Adeseori, operațiile sînt practic mutilante, medicii fiind nevoiți să extirpe o dată cu tumora și maxilarul sau mandibula. **(Laura HUSARU)**

Sîntem în top

România se situează pe locul șapte, în lume, privind incidența TBC

În curînd, personalitățile Iașului vor putea fi fotografiate și filmate în ipostaza de binefăcători ai bolnavilor cu TBC. "Studii făcute de OMS au demonstrat că personalitățile care au curajul să vină și să fie fotografiate oferind medicamente pacienților, ulterior, se implică în acordarea de ajutor bolnavilor cu TBC", este de părere dr Traian Mihăescu, șeful secției de Pneumoftiziologie de la Spitalul de TBC din Iași. Pe 24 martie 1997, de Ziua Mondială a Luptei împotriva tuberculozei, medicii de la acest spital vor explica personalităților politice ale Iașului importanța implicării în programele anti-TBC. Aceasta pentru că România este a șaptea țară în lume, într-un "top" al națiunilor cu cea mai mare incidență a tuberculozei. Mai mult decît atît, în Iași, în ultimii 10 ani, numărul îmbolnăvirilor cu TBC s-a dublat. În cursul anului 1996, aproape 1000 de ieșeni au fost depistați ca fiind bolnavi de TBC. Numai în patru comune, aflate la o distanță mai mică față de orașul Iași, sînt dispensare medicale cu incidență mică sau zero (cazuri noi de TBC). În celelalte comune, cazurile noi de TBC au rămas la un nivel constant ridicat, ca și în anii precedenți. "Asta pentru că TBC-ul apare acolo unde este și sărăcia", a ținut să precizeze dr Traian Mihăescu. **(Cristina PETRACHE)**

Pregătiți portofelul pentru momentul în care vă veți întîlni cu încasatorii de la RENEL

Amănunte despre citirea și plata consumului de energie electrică

■ *citirea se va face o dată la 45 de zile, iar numărul de kwh va fi defalcat pe zile*

Începînd cu data de 1 martie 1997 au intrat în vigoare noile prețuri la energia electrică. Astfel, energia electrică consumată timp de o lună de zile va fi defalcată pe trei tranșe, fiecare dintre acestea avînd propriul tarif: între 0 - 50 kwh se vor plăti 73 lei pe kwh, între 51 - 100 kwh se vor plăti 172 lei/kwh și peste 101 kwh prețul este de 358 lei/kwh. După cum a afirmat ***Ioan Tărăboanță***, director de marketing la Filiala Rețele Electrice (FRE) Iași, între 25 - 26% dintre ieșeni consumă mai puțin de 50 kwh pe lună, 51,5% consumă între 50 - 100 kwh, iar alți 23% depășesc un consum lunar de 100 kwh. Prezentele tranșe de consum sînt precizate pentru o lună de zile, iar citirea și încasarea consumului se face, cel puțin în Iași, la 40 - 45 de zile. Din acest motiv, consumatorii casnici nu știu cum va afla RENEL cît au consumat într-o lună. Ioan Tărăboanță a precizat că pe viitor nu se intenționează ca citirea și încasarea consumului să se facă lunar, dar se va ține cont de cele trei intervale de consum: ***"Vom încasa la aceleași intervale de timp ca și pînă în prezent. Numărul de kilowati oră înregistrați se va împărți la numărul de zile pentru care s-a făcut citirea, obținîndu-se astfel un consum mediu zilnic. Acesta se înmulțește cu 30 sau 31, iar consumului lunar i se aplică diferențiat tarifele cunoscute. Cele încă 10 zile neincluse în calculul anterior se consideră consum pentru luna imediat următoare, dar va fi plătit o dată cu cele 30 de zile din luna anterioară"***, a explicat directorul de marketing.

De exemplu, pe data de 19 aprilie, unei familii i se citește un consum de 143 kwh, adică 3,575 kwh/zi. Împărțit pe luni, consumul arată astfel: 110,825 kwh consumați în luna martie și 32,175 kwh în luna aprilie. Suma totală achitată va fi de 18.474,125 lei, din care 3.650 lei pentru 50 kwh la tariful de 73 lei, 8.600 lei pentru 50 kwh la tariful de 172 lei, 3.875,35 lei pentru 10,825 kwh la tariful de 358 lei și 2.348 lei pentru cei 32,175 kwh consumați în primele zile ale lunii aprilie, la tariful de 73 lei. De menționat că, la următoarea citire, "creditul" consumului cu prețul de 73 lei pentru luna aprilie va fi de numai 17,825 kwh. Cînd citirea se face pentru mai multe luni, cum este cazul lunilor de vară, consumul total se va împărți la numărul lunilor, iar pentru fiecare lună se va aplica regula celor trei tranșe.

În ultimele zile au existat mai multe solicitări la RENEL pentru ca, în locuințele în care stau mai multe familii, fiecare dintre acestea să beneficieze de un "credit" de 50 kwh la 73 lei și de încă 50 kwh la 172 lei, chiar dacă există un singur abonat al regiei. Avînd în vedere aceste situații, Ioan Tărăboanță a precizat: ***"Tariful diferențiat se aplică pe tranșe de consum, pe abonat și pe lună. În condițiile în care familiile netitulare de contract de livrare a energiei electrice vor să solicite facturarea consumului separat, este necesar ca, în prealabil, să se facă separarea instalației electrice, ceea ce implică tablou, coloană de cabluri și contor diferite. Numai taxa de racord este de 1,5 milioane lei și, în plus, noul abonat trebuie să facă și dovada de proprietar sau chiriaș în respectivul spațiu".***

Tariful de 177 lei/kwhfs va fi aplicat pentru energia electrică consumată în spațiile comune ale imobilelor, pentru ascensoare sau în garajele individuale sau de grup, pentru care există contract separat de livrare a energiei electrice. **(Ovidiu BUNEA)**

Un obiect care, de-acum, ne va provoca dureri de cap

Locuri de muncă periculoase

Medicii legiști s-au umplut de purici și păduchi de la cadavre

■ *aceștia susțin că paraziții mișună nestingheriți prin Morgă*

În ultimul timp, din ce în ce mai mulți medici care lucrează la Institutul de Medicină Legală din Iași acuză faptul că s-au umplut de purici și păduchi de la cadavrele care au fost aduse la Morgă. ***"Sîntem nevoiți să lucrăm în condiții foarte vitrege și, de cele mai multe ori, unii medici legiști au avut surpriza de a se trezi cu diverși paraziți. Pur și simplu nu avem nici o posibilitate de a ne proteja împotriva puricilor și păduchilor pe care îi luăm de la diverse cadavre, pe perioada efectuării necropsiilor. Foarte mulți dintre morții aduși aici sînt persoane care au vagabondat sau care au trăit în condiții mizere, încît nu este de mirare faptul că există riscul din ce în ce mai mare de a contacta de la ele tot felul de paraziți."***, a declarat ***conf. dr. Monica Plahteanu***. În plus, întreaga sală în care se efectuează necropsiile este plină de sîngele scurs de la cadavre și de grăsime umană, încît studenții de la Universitatea de Medicină și Farmacie sînt practic îngroziți cînd trebuie să asiste sau, după caz, să participe la necropsii. Cît privește măsurile de dezinsecție și dezinfecție, acestea sînt aproape inexistente, așa încît paraziții mișună în voie printre cadavre. Mizeria pe care trebuie să o suporte medicii legiști în timpul efectuării autopsiilor a făcut uneori ca însăși viața lor să fie în pericol, unii dintre ei contactînd diverse boli, printre care și hepatita virală. **(Laura HUSARU)**

Aveți grijă ce beți

Berea stimulează femeile și le face mai generoase

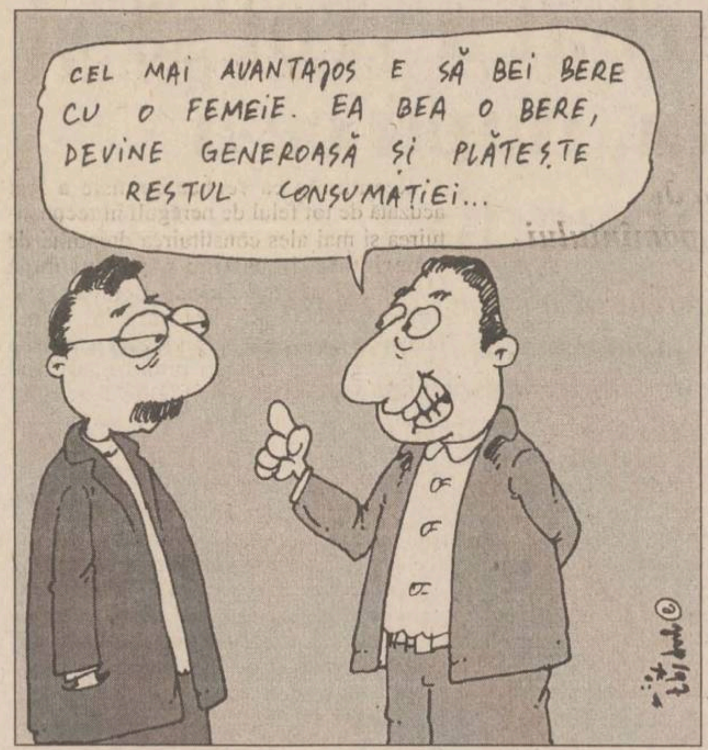

CEL MAI AVANTAJOS E SĂ BEI BERE CU O FEMEIE. EA BEA O BERE, DEVINE GENEROASĂ ȘI PLĂTEȘTE RESTUL CONSUMAȚIEI...

■ *pentru bărbați, același efect îl au borșul și oțetul de mere*

Consumînd băuturile care li se potrivesc cel mai bine, femeile pot deveni mai generoase, este de părere Cristian Zănoagă, cercetător științific principal la Centrul de Cercetări Biologice Iași. El a demonstrat, prin testarea a 34 de băuturi diferite, că femeile sînt mai "compatibile" cu berea. Bărbaților li se potrivesc vodca, vinurile roz, coniacul Napoleon și chiar oțetul de mere sau borșul. ***"Pentru femei sînt bune apa (de orice fel, de la apa minerală pînă la cea de fîntînă) și berea. Vinurile se potrivesc atît bărbaților, cît și femeilor. La fel și agheasma"***, ne-a relatat Cristian Zănoagă, care a adăugat: ***"Am considerat că băutura compatibilă cu o persoană este aceea care o stimulează, deci care îi este opusă pe plan energetic. Dar, pentru ca cineva să știe care este băutura stimulativă, trebuie să își definească scopul, adică: ori este o persoană egoistă, care se conservă, ori una altruistă, care se consumă"***. În funcție de scopul propus și de încărcătura energetică a băuturii consumate cel mai frecvent, băutorul va fi stimulat și își va duce la îndeplinire planurile concepute. ***"Categoric, nu se moare și nu se învie dacă nu se consumă tocmai băutura care se potrivește cel mai bine. Poate, cel mult, să scadă capacitatea de lucru, de concentrare a omului"***, a precizat Cristian Zănoagă, care a mai adăugat că cercetările privind compatibilitatea oamenilor cu lichidele pe care le consumă zilnic vor continua. **(Cristina PETRACHE)**

Un ac de cusut a pătruns prin gîtul unei femei și s-a oprit în plămîn

■ *după două săptămîni de chin, pacienta a fost supusă unei intervenții chirurgicale toracice* ■ *medicii afirmă că asemenea cazuri sînt destul de frecvente* ■ *cel mai adesea, ele sînt rodul unor răzbunări datorate geloziei dintre soți* ■

Elena S. (45 de ani), din comuna Asău (jud. Bacău), a suferit un accident casnic mai puțin obișnuit. După ce terminase de cusut o haină, ea a înfipt acul într-o cîrpă și, cu ea în mînă, a ieșit în curte să-și vadă de treburi. Dar, din neatenție, s-a împiedicat de o cioată și, în urma căzăturii, banalul ac de cusut, ascuns în cîrpă, i-a intrat (pe toată lungimea, de aproximativ 4 centimetri) în gît. Speriată, Elena S. a chemat o Ambulanță, care a transportat-o la Spitalul din Moinești. Medicii au încercat să-i scoată acul, practicînd o incizie orizontală, de trei centimetri, la gît, dar tentativa lor s-a soldat cu un eșec. Nereușita s-a datorat, în mare parte, faptului că orice corp metalic ce pătrunde în organism are tendința de a "fugi" de la periferie spre interior. Femeia a fost trimisă la Clinica O.R.L. a Spitalului "Sf. Spiridon" din Iași, unde s-a încercat, din nou, extragerea "năstrușnicului" ac. Tentativa nu a reușit nici de această dată. În cîteva zile, acul a "navigat" din zona gîtului, prin țesuturile moi, spre cavitatea toracică, oprindu-se în plămînul stîng. Intervenția chirurgicală pentru scoaterea lui a fost efectuată la două săptămîni de la accident, în cadrul Secției de Chirurgie Toracică a Spitalului Clinic de Pneumoftiziologie din Iași. ***"Operația a fost întîrziată deoarece femeia prezenta și un fibrom uterin, care, în urma traumatismului prin cădere, a început să sîngereze abundent. Din acest motiv, bolnava a necesitat un chiuretaj uterin, în scop hemostatic, și a urmat un tratament masiv, cu antibiotice, pentru evitarea infecției"***, ne-a spus ***dr Duțu Gheorghe Finichiu***, medic primar chirurgie toracică. Acul a fost extras din plămîn printr-o incizie de 12 centimetri. Elena S. a scăpat, astfel, de durerile și greutatea în respirație pe care acesta i le provocase, pe parcursul celor două săptămîni. ***"În fiecare an, efectuăm cam 8-10 intervenții chirurgicale, pentru extragere de ace"***, ne-a declarat dr D. Finichiu, medicul care a operat-o și pe Elena S. ***"Majoritatea acestora nu provin din accidente, ci sînt înfipte cu bună-știință. Apelează la astfel de metode persoanele dornice de răzbunare și nebunii"***. În urmă cu cîteva luni, la Secția de Chirurgie Toracică a fost adus un bărbat căruia soția i-a înfipt un ac în piept, în timp ce dormea. Ea a dorit să-și pedepsească, astfel, soțul, pentru bătaia încasată de la el. De asemenea, medicii chirurgi au extras, din sînul unei femei, un ac pe care amanta soțului i-l înfipsese, din gelozie. ***"Orice corp metalic ce a pătruns în organism astfel trebuie scos cît mai repede, deoarece el «migrează» spre interior. Întîrzierea face ca intervenția chirurgicală să fie mai laborioasă"***, a precizat dr D. Finichiu. **(Dana FECHET)**

REGIA AUTONOMĂ DE TRANSPORT ÎN COMUN IAȘI

PLANIFICAREA

mijloacelor de transport în comun pe traseele din municipiul Iași, începînd cu data de 7 martie 1997

Nr. traseu	Itinerariul	Timp de mers	Tură AM+PM	Ramforsări 5-9; 13-17	Sîmbătă, duminică și sărbătorile legale
	Secția nr. 1 troleibuze				
42	Cămine T.V. - Copou	60'	6-6	2	4
43	Policl. I - CUG I	72'	4-4	2	4
44	CUG I - P. Dacia	48'	6-6	2	6
45	Cămine T.V. - Păcurari	60'	8-8	4	6
46	Policl. I - Bucium	72'	4-4	2	4
		TOTAL	28-28	12	24
	Secția nr. 1 autobuze				
9	P Eminescu - CUG	60'	10-10	2	6
19	Canta-Șos. Națională-Baza 3	60'	4-4	2	4
20	Păcurari-Tg. Cucu	40'	2-2	2	2
27	Rond Tătărași-CUG I	44'	2-2	2	2
27	P. Eminescu-Tătărași Sud	40'	2-2	-	2
28	P. Eminescu - P. ACB	60'	4-4	2	4
29	Baza 3 - Tomești Vale	48'	4-4	-	3
30	Canta-N. Iorga-Bucium	80'	4-4	2	6
36	CA Bazar-Breazu	80'	-	3	-
47	Rond ACB-N. Iorga-Tătărași	76'	4-4	2	3
		TOTAL	36-36	17	32
	Secția nr. 2 tramvaie				
1-1	Copou-P.Roș-Baza 3-Țuțora	80'-60'	5-5	3	4
3	Gară-Tătărași Sud	40'	4-4	2	4
4-4	5-8 și13-17 inel T.S.-T.V.	60'	4-4	2	4
	8-13 și 17-22 Copou-T.S.	48'		-	
6	Rond ACB-Tg. Cucu	52'	-	4	3
7	Canta-Tg. Cucu	40'	4-4		4
8-8	5-8 și 13-17 inel T.V.-T.S.			2	
	8-13 și 17-22 Copou-Baza 3	48'	4-4	4	4
9	CUG II-Tg. Cucu-Gară	60'	6-6		4
13	Copou-Tătărași Sud	48'	4-4	2	-
14	R. Dancu-Tătărași Nord	36'	4-4	-	3
		TOTAL	35-35	10	32
	Secția nr. 3 autobuze - trasee municipiu				
6	Rond Dacia-Tg. Cucu	54'	6-6	2	4
10	Rond ACB-CUG II	60'	-	2	-
47	Rond ACB-N. Iorga-Tăt. Nord	76'	4-4	-	2
		TOTAL	10-10	4	6
	Secția nr. 3 tramvaie				
2	Rond Canta-N.Iorga-Țuțora	80'	4-4	2	4
5	Rond ACB-P. Roș-Țuțora	80'	8-8	8+4	6
		TOTAL	12-12	14	10

SC METALO Chimice SA
Str. Sf. Lazăr nr. 4, bl. P. Curcanu, tel. 032/116162, fax 032/114407

Se convoacă ADUNAREA GENERALĂ ORDINARĂ A ACȚIONARILOR SC "METALO-CHIMICE" SA Iași pentru ziua de **28. 03.1997, ora 10.00** la sediul societății din Iași, str. Sf. Lazăr nr. 4, bloc Peneș Curcanu, cu următoarea ordine de zi:

1. Discutarea și aprobarea bilanțului contabl și a contului de profit și pierderi pe exercițiul anului 1996, după ascultarea raportului administratorului unic și pe cel al cenzorilor.
2. Pronunțarea asupra gestiunii administratorului unic.
3. Stabilirea și aprobarea bugetului de venituri și cheltuieli pentru exercițiul anului 1997.
4. Diverse.

În situația în care această primă adunare generală nu se va putea ține din cauza neîndeplinirii cvorumului necesar, a doua adunare generală va avea loc la data de **31.03.1997, ora 10.00**, la sediul unității și cu aceeași ordine de zi.

SC METALO Chimice SA
Str. Sf. Lazăr nr. 4, bl. P. Curcanu, tel. 032/116162, fax 032/114407

Se convoacă ADUNAREA GENERALĂ A MEMBRILOR ASOCIAȚIEI "METALO-CHIMICE" - Programul Acțiunilor Salariaților pentru ziua de **28. 03.1997, ora 10.00** la sediul societății din Iași, str. Sf. Lazăr nr. 4, bloc Peneș Curcanu, cu următoarea ordine de zi:

1. Aprobarea bilanțului contabil pe exercițiul anului 1996.
2. Aprobarea raportului consiliului de administrație pentru anul 1996.
3. Aprobarea bugetului de venituri și cheltuieli pentru exercițiul anului 1997.

În situația în care această primă adunare generală nu se va putea ține din cauza neîndeplinirii cvorumului necesar, a doua adunare generală va avea loc la data de **31.03.1997, ora 10.00**, la sediul societății și cu aceeași ordine de zi.

MONITORUL DE PAȘCANI

Cadouri de 8 Martie

Bărbații au primit bani pentru flori

Deși au mari probleme financiare, unele dintre fabricile din Pașcani au găsit resurse pentru a acorda "mici" atenții, de 8 Martie, pentru femeile salariate. Am reușit să aflăm (fără confirmări oficiale) sumele făcute "cadou" de unele societăți pășcănene. Astfel, angajatele de la S.C. REMAR S.A. au încasat cîte 60.000 de lei, iar cele de la SCUD-AS S.A. au primit bani și obiecte, în valoare de 60.000 lei/persoană. La S.C. INTEGRATA S.A. s-au dăruit diverse obiecte (cosmetice și îmbrăcăminte). Se pare că S.C. SIRETUL S.A. a fost firma cea mai "darnică", fiindcă a acordat cîte 100.000 lei (plus 8.000 lei - din partea sindicatelor) fiecărei femei salariate și cîte 50.000 lei fiecărui bărbat, pentru a avea cu ce să cumpere flori. **(D.B.)**

Concursul revistelor scolare

"Școala de presă" - din nou premiată

La cea de a III-a ediție a concursului județean pentru revistele școlare, elevii Liceului Teoretic "M. Sadoveanu", din Pașcani, au cucerit, din nou, premii pentru toate cele cinci reviste editate pînă acum. Săptămîna trecută informam despre existența unei "școli de presă" la acest liceu, al cărui director pune multă energie și profesionalism în acțiunea de lansare a tinerilor gazetari. "Școala de presă a liceenilor din Pașcani" s-a impus, și anul acesta, prin: premiul al II-lea - pentru revista de informatică "Read Me"; premiul al III-lea - pentru "Pași pe TERRA". Celelalte trei reviste - "Eprubeta" (chimie), "E pour si muove" (fizică) și "veterana" "Zenit" au fost distinse cu mențiuni.

Directorul liceului "M. Sadoveanu", prof. Vasile Tătaru, crede că, prin aceste premii, orașul Pașcani își poate recîștiga prestigiul unei localități care, în ultimii ani, nu prea și-a onorat condiția și pretenția de municipiu. Prof. V. Tătaru a declarat: "Ne putem mîndri că revistele noastre au fost apreciate atît pentru conținut, cît și pentru grafică. Vreau să mulțumesc elevilor și profesorilor care au contribuit la apariția lor. Prin premiile obținute și anul acesta, ei au ridicat prestigiul liceului și al orașului". **(Sorin URSAN)**

În municipiul Pașcani, apa rece va ajunge un "obiect de lux"

După ultimatumul dat de RAJAC, pășcănenii vor face baie în Siret!

■ *datorii la RAJAC de peste 1,2 miliarde lei* ■ *printre datornicii cu sute de milioane de lei figurează Primăria și spitalele din oraș* ■ *Asociația de locatari nr. 8 datorează 157 milioane lei* ■ *tot cu sute de milioane de lei figurează firmele NECTAR, INTEGRATA și REMAR* ■ *directorul RAJAC, ing. Viorel Toma, va recurge la somațiile Judecătoriei și este hotărît să oprească funizarea apei reci* ■

După ultimatumul dat de RAGCL Pașcani datornicilor săi, iată că și RAJAC încearcă să-și strîngă banii de la debitori. Filiala RAJAC Pașcani are de recuperat de la datornici peste 1,2 miliarde lei! O sumă imensă, dacă se ia în calcul starea de pauperizare generală a pășcănenilor. Cum vor plăti ei această sumă rămîne de văzut. Cert este că RAJAC a dispus sistarea furnizării de apă rece.

Debitul apei staționează, debitul financiar crește!

Cea mai impresionantă datorie o are Asociația de locatari nr. 8. De fapt, aproape toate asociațiile de locatari din orașul Pașcani înregistrează datorii la RAJAC. Ing. Viorel Toma, directorul RAJAC Pașcani, urmărește îndeaproape "topul datornicilor": Cele mai mari necazuri le avem cu asociațiile de locatari, deoarece unele nu și-au achitat datorii de mai bine de zece luni. Un exemplu ar fi Asociația de locatari nr. 8, care are o datorie de 157 milioane lei. Nici unitățile bugetare nu stau mai bine. Ing. Viorel Toma are o evidență strictă a "datornicilor bugetari": ***"De la unitățile bugetare avem de recuperat o sumă de circa 500 milioane lei. Printre cei mai mari debitori se situează Primăria Pașcani - cu 235 milioane lei, Spitalul Municipal - 93 milioane lei și Spitalul CFR - cu 77 milioane lei".***

Agenții economici cei mai importanți din Pașcani au, de asemenea, mari datorii la RAJAC. Astfel, în clasamentul datornicilor figurează și S.C. NECTAR S.A. - cu 108 milioane lei, apoi S.C. INTEGRATA S.A. - 102 milioane lei și S.C. REMAR S.A. - cu 90 milioane lei.

Încercările conducerii RAJAC de a recupera aceste debite nu au avut nici un efect. Ca și RAGCL, RAJAC va opta pentru ultima soluție, de constrîngere la plata datoriilor, adică acționarea în judecată a datornicilor. Directorul RAJAC Pașcani a declarat: "***Trimiterea în judecată a debitorilor o vom face, probabil în următoarele zile. Agenților economici le-am perceput penalități. Dacă nu-și vor achita datoriile plus penalitățile, și agenții economici vor fi acționați în instanță".***

Asociațiile de locatari refuză semnarea contractelor anuale

În urma refuzului asociațiilor de locatari din Pașcani de a semna contractele anuale cu RAJAC, privitoare la furnizarea apei, l-am abordat, pentru detalii suplimentare, pe directorul acestei filiale. Același ing. V. Toma și-a explicat deciziile și hotărîrile luate: "***Noul preț al apei reci este acum de 850 lei/mc (față de 510 lei/mc, anul trecut). Trebuie precizat însă că s-a majorat și consumul de apă, de la 9,5 mc, anul trecut - la 13 mc, anul acesta. Este vorba despre cantități pentru fiecare membru al familiei. Aceste hotărîri de scumpire au fost luate începînd cu 23 ianuarie a.c., dar vor fi aplicate retroactiv de la 1 ianuarie a.c., de către RAJAC Iași, cu acordul Consiliului Județean".***

În documentarea noastră am aflat că asociațiile de locatari din zona Gării, prin administratorii care le reprezintă, nu vor să semneze noile contracte și nu vor să încaseze bani de la locatari pentru achitarea serviciilor RAJAC, decît dacă vor primi un comision pentru acest lucru. Cei din conducerea RAJAC Pașcani nu sînt de acord să plătească acest comision, pe motiv că șefii asociației de locatari primesc salarii pentru acest lucru care intră în atribuțiunile de serviciu.

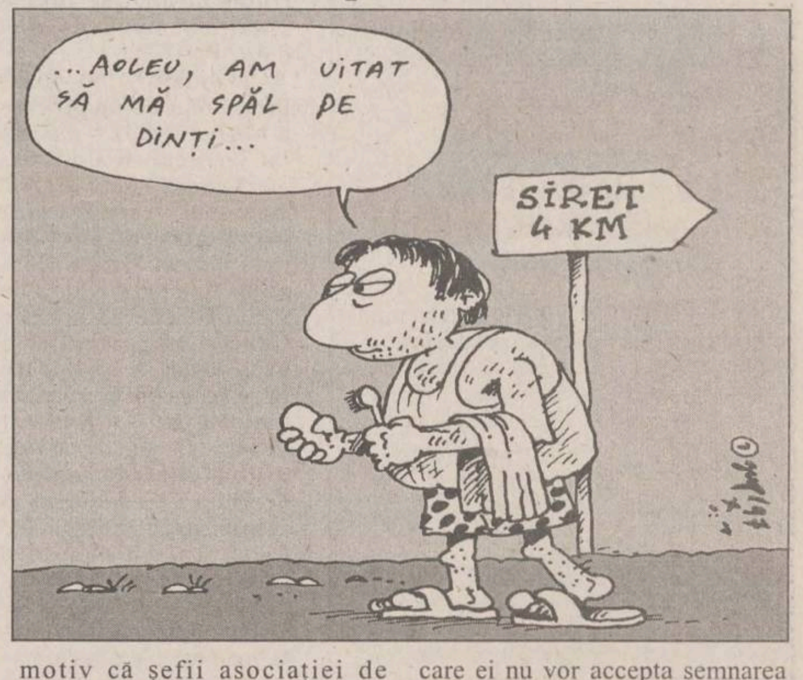
...AOLEU, AM UITAT SĂ MĂ SPĂL PE DINȚI...
SIRET 4 KM

"Furnizarea apei reci va fi oprită"

În cursul zilei de ieri, 10 martie a.c., pînă la orele 12,00, administratorii asociațiilor de locatari erau așteptați la sediul RAJAC pentru încheierea și semnarea contractelor. În cazul în care ei nu vor accepta semnarea contractelor, directorul RAJAC Pașcani a amenințat că, *"începînd cu ora 15:00, se va opri furnizarea apei reci".*

Situația este extrem de tensionată și se așteaptă intervenția primarului Neculai Rățoi, pentru a media și rezolva conflictul care ar putea afecta grav viața și sănătatea locuitorilor municipiului Pașcani. Pentru că un oraș fără apă curentă pune în pericol igiena publică! **(Sorin URSAN, Petrică ANGHELUȘ)**

Noua subcomisie funciară din Gîștești provoacă panică printre "favorizații" Legii 18

■ *operațiunea de remăsurare a pămîntului a demarat sîmbătă*

Sîmbăta trecută, pe tarlalele din Gîștești - Pașcani, s-a consumat prima zi de activitate a noii subcomisii de aplicare a Legii 18, care dorește să aducă dreptatea în împărțirea terenurilor agricole. În prezența cîtorva zeci de localnici au fost reluate măsurătorile, constatîndu-se mari diferențe între situația reală a pămînturilor și împărțirea făcută anterior.

Reamintim că vechea comisie a fost acuzată de tot felul de nereguli în reconstituirea și mai ales constituirea dreptului de proprietate, împărțind pămîntul după bunul plac. ***Petru Palade***, șeful acestei comisii, a fost arestat în urma reclamațiilor făcute și în prezent se află în cercetări, iar ceilalți membri au fost înlocuiți în urma repetatelor demersuri făcute de cetățenii expropriați. Majoritatea locuitorilor speră ca, în sfîrșit, să poată intra în posesia dreptului lor firesc de proprietate, încălcat pînă acum în mod abuziv. Nu același lucru se poate spune despre "favorizații" Legii 18, din ultimii ani, care au beneficiat, prin diverse mijloace, de foloase necuvenite de pe urma "bunăvoinței" fostei comisii. Operațiunea de remăsurare, demarată sîmbătă de noua subcomisie funciară din Gîștești, poate constitui o primă bătălie cîștigată de locuitorii suburbiilor Pașcaniului și poate fi și un mare pas spre schimbarea necesară instalării stării de normalitate. **(Gabi ALEXA)**

Foc de paie la Primărie

"Ne vom plînge iarăși prefectului"

■ *prima zi de măsurători ale Comisiei cadastrale de la M.Ap.N. i-a dezamăgit pe locuitorii suburbiei Lunca Pașcani*

Ieri a sosit la Pașcani comisia militară trimisă la solicitarea prefectului ***Florin Vitan***, pentru a verifica măsurătorile cadastrale făcute de subcomisiile Primăriei Pașcani, atunci cînd SC AGROCOMPLEX SA Lunca a ocupat suprafețele de teren agricol ale fostului CAP. Amintim că prefectul a luat această decizie ca urmare a nenumăratelor reclamații și sesizări făcute de locuitorii suburbiilor Gâstesti și Lunca.

Comisia M.Ap.N. a fost asteptată cu nerăbdare, la Primărie, de un mare număr de cetățeni ce se consideră nedreptățiți în urma aplicării incorecte a Legii Fondului Funciar. Se crede că măsurătorile l-au favorizat - după cum a afirmat și prefectul - pe ing. ***Dumitru Pantazi***, directorul AGROCOMPLEX, supranumit în zonă "magnatul pămîntului". Membrii comisiei militare au discutat îndelung, în biroul Camerei Agricole, cu șeful acesteia, ing. ***Mihai Crihan***, și cu primarul ***Neculai Rățoi***. Probabil discuția mai lungă purtată cu Mihai Crihan a avut ca subiect măsurătoarea cadastrală efectuată de acest specialist, conform căreia a reieșit că Dumitru Pantazi ar deține în plus doar o suprafață de teren de... 1,6 ha! Comisia a hotărît să înceapă măsurătorile și verificările în suburbia Gâstesti. Cetățenii care își cer acum drepturile de la fostul CAP Lunca - transformat, în mod ilegal, printr-un transfer de patrimoniu, în societatea comercială AGROCOMPLEX - asteaptă ca verificările și măsurătorile să fie efectuate în prezența noilor subcomisii funciare. Aceasta deoarece, după arestarea unuia dintre membrii comisiei Gâstesti, Petru Palade, pentru ilegalități și abuzuri săvîrșite la aplicarea Legii 18/1991 (luare de mită), cetățenii contestă orice măsurătoare efectuată de funcționarii "Primăriei lui Neculai Rățoi". Așadar, comisia cadastrală a M.Ap.N. va avea mult de lucru. Rezultatele noilor măsurători - afirmă cei înșelați sau nedreptățiți - vor demonstra veridicitatea celor reclamate în zeci de memorii și plîngeri adresate "Prefecturii lui Dan Gâlea", "Poliției fostului colonel I. Magriș", Direcției Agricole a fostului director C. Dascălu. Dar cetățenii adunați la Primăria Pașcani, luni, au avut și prima dezamăgire. "Prima zi de măsurători" a constat în cele cîteva ore de discuții, apoi comisia M.Ap.N. a plecat! Un cetățean abordat de reporterii subredacției "Monitorul" - Pașcani a declarat: ***"Dacă această Comisie a Armatei va face măsurători doar pe hîrtie, în birouri, pe hărțile Primăriei, și nu va merge pe teren, ne vom plînge iarăși prefectului și Comisiei anticorupție!".*** (G.A.)

DIRECȚIA DE TELECOMUNICAȚII IAȘI

Stimați abonați,

Începînd cu data de 15 februarie a.c. tarifele serviciilor de telecomuncații s-au modificat, context în care în factura lunii martie vor apărea trei elemente noi:

*1. **Abonamentul*** - va fi facturat pentru perioada 1-30 aprilie 1997.

*2. **Impulsurile*** - vor fi facturate pe două perioade, respectiv 1-14 februarie și 15-28 februarie.

Exemplu: un abonat înregistrează în perioada:
1 - 14 februarie 180 imp.
15 - 28 februarie 100 imp.

Deoarece protecția socială se realizează doar pentru primele 150 de impulsuri efectuate într-o lună, facturarea se va realiza după cum urmează:

1 - 14 februarie 180 imp. = 150 imp. x 20 lei/imp. = 3.000 lei
30 imp. x 50 lei/imp. = 1.500 lei

15 - 28 februarie 100 imp. - deoarece cele 150 impulsuri au fost consumate în prima perioadă din lună, celelalte impulsuri consumate în a doua perioadă se facturează la 100 lei/imp. (100 x 100 = 10.000 lei)

Aceste calcule sînt valabile pentru impulsurile din luna februarie datorită majorării tarifelor la 15 a lunii, în lunile următoare tarifarea se va realiza la noile tarife, respectiv:

1 - 150 imp. = 50 lei/imp.
peste 150 imp. = 100 lei/imp.

*3. **Majorări tarife*** - va cuprinde:

- diferența dintre abonamentul achitat în luna februarie și abonamentul recalculat pe luna februarie.
- diferența dintre abonamentele achitate anticipat la instalare și abonamentul pe luna aprilie.

Exemplu:

În luna februarie un abonat a achitat 4.800 lei abonament, deoarece tarifele s-au majorat de la data de 15 februarie 1997 a fost necesară recalcularea acestuia conform noilor tarife după cum urmează:

1 - 14 februarie abonament 4.800 : 2 = 2.400 lei
15 - 28 februarie abonament 10.000 : 2 = 5.000 lei
total abonament februarie 7.400 lei
diferență abonament 7.400 - 4.800 = 2.600 lei

Persoanele fizice au obligația achitării abonamentului cu anticipație. În acest sens DTc. Iași a luat măsura de completare a celor două abonamente anticipate pînă la valoarea tarifului noului abonament și trecerea acestuia în contul lunii aprilie.

Exemplu:

La instalare un abonat a achitat două abonamente a 4.800 lei (9.600 lei).

Diferența de 400 lei rezultată între valoarea abonamentului pe luna aprilie de 10.000 lei și abonamentele anticipate de 9.600 lei va completa rubrica **Majorări tarife**.

Deci la **Majorări tarife** în exemplul luat se va factura suma de 3.000 lei (2.600 + 400 lei).

Menționăm că în exemplul luat s-a avut în vedere un abonat care funcționează pe linie individuală și are aparat proprietate fără service.

METALCO
PRODUCTIE PUBLICITARA
RECLAME LUMINOASE • BANNERE • COPERTINE • INSCRIPTIONARI AUTO
INSCRIPTIONARI SERIGRAFICE SI CU AUTOCOLANT • INSIGNE

■ CASETE TAXI DE ORICE FORMĂ ȘI DIMENSIUNE
NOU
■ INSCRIPȚIONĂRI TONETE DE ALUMINIU (CHIOȘCURI)
■ FRONTOANE (FIRME) PENTRU CHIOȘCURI DE ALUMINIU

tel/fax: 032-215.480

MĂȘTILE PUTERII

INSTITUTUL EUROPEAN
Colecția CIVITAS
MĂȘTILE PUTERII
• Niccolo Machiavelli
PRINCIPELE
• Frederic II
ANTI-MACHIAVEL
• Benito Mussolini
ACTUALITATEA PRINCIPELUI
Ediție îngrijită și prefață de Elvira Sorohan
Traducere: Nina Façon și Lăcrămioara Petrescu
ISBN 973-586-020-1 236 pag.
17, Cronicar Mustea Street, 6600, Iași, ROMANIA
P.O.BOX: 161; Tel: 127311; Fax: 230197

PIAȚA FINANCIARĂ
REVISTĂ LUNARĂ FINANCIAR-BANCARĂ
TALON DE ABONAMENT 1997
Se poate expedia și prin fax la nr. 01.679.68.10
Numele ____________ Prenumele ____________
Firma ____________ Funcția ____________
Adresa: Localitatea ____________ Str. ____________
nr.____ bl.____ sc.____ et.____ ap.____ cod poștal ____________
județul ____________ țara ____________ tel.____________ fax ____________
DESTINATAR
FINMEDIA S.R.L.
O.P.63-C.P. 166
Sector 1, BUCUREȘTI
☐ 12 luni Pentru ROMÂNIA = 195.000 lei x ☐ abon.
☐ 10 luni (martie-decembrie 1997) Pentru ROMÂNIA = 165.000 lei x ☐ abon.
Am achitat suma ____________ lei cu ☐ mandat poștal sau ☐ ordin de plată cu specificarea contului FINMEDIA, către BANC POST Floreasca, Cl. Floreasca 167 bis, sector 2 București, Cont: 401007702000166016 - lei
Nimic nu se mișcă fără ea!
EXCLUSIV PENTRU ABONAȚI
1. Serviciul FININFO: 4 dischete cu date statistice din piața financiară internă
2. Buletinele semestriale ale Bursei de Valori București
3. 2 ediții speciale analizînd piețe emergente de bunuri de capital
4. Anuarul financiar 1997-1998 cu 50% reducere față de prețul de vînzare
25 MILIOANE lei PREMII în carduri!

MONITORUL INTERN

Transformări majore în cultură

S-a stabilit data unor noi concursuri pentru conducerea unor direcții din Ministerul Culturii

Ministerul Culturii anunță organizarea la sediul său, la data de 27 martie, a unor concursuri pentru ocuparea posturilor de director și director adjunct la Direcția Relații Culturale Internaționale. De asemenea; în aceeași zi se va da concurs și pentru postul de șef serviciu presă al ministerului. Condițiile de participare la aceste concursuri includ studii superioare de specialitate și minimum opt ani vechime în specialitate. Organizatorii anunță că înscrierile se vor face al sediul Ministerului Culturii pînă la 26 martie.

Schimb de experiență

O delegație din Garda Națională a Statelor Unite va vizita România

O delegație de înalți demnitari militari din Garda Națională a Statelor Unite va efectua o vizită în România, în perioada 13-15 martie, informează Biroul de presă al Armatei. Oficialii americani vor analiza, împreună cu responsabili din Ministerul român al Apărării, modalitățile de utilizare eficientă a sprijinului acordat de Garda Națională pentru Programul Parteneriatului pentru Pace în Europa de Est. Delegația americană, condusă de șeful Gărzii Naționale, general locotenent Edward D. Baca, se va întîlni cu ministrul Apărării, Victor Babiuc, și cu alte oficialități militare de la București.

PDSR intră în acțiune

Un proiect de lege în regim de urgență pentru subvenționarea campaniei agricole de primăvară

Grupurile parlamentare ale PDSR din Senat și Camera Deputaților vor iniția și vor promova în procedură de urgență un proiect de lege pentru subvenționarea lucrărilor agricole de primăvară, a declarat, ieri, purtătorul de cuvînt al partidului, Teodor Meleșcanu (foto), după ședința Biroului Executiv Central. Potrivit prevederilor acestei inițiative legislative, se vor asigura sursele de finanțare din credite bancare ce vor avea dobînzile subvenționate în proporție de 60% și vor putea fi garantate cu recolta obținută. Nivelul minim al creditelor cu dobîndă subvenționată va fi de 2.500 miliarde de lei, sumă ce va acoperi, în opinia inițiatorilor, o parte însemnată din cheltuielile strict necesare pentru campania de primăvară. Accesul la aceste credite va fi permis tuturor producătorilor agricoli și asociațiilor agricole care vor accepta sistemul de garantare propus prin această lege. PDSR consideră că ordonanța de urgență emisă de Guvern pentru alocarea a 550 miliarde de lei pentru campania de primăvară este insuficientă și confuză și nu permite accesul rapid și sigur al producătorilor agricoli la credite.

Tun dat în valută

Președintele unei ferme agricole de stat a înșelat societatea cu aproape 180.000 de dolari

Președintele unei ferme agricole de stat din Ialomița a înșelat societatea cu aproape 180.000 de dolari, sumă reprezentînd un credit obținut de la Banca Română pentru Dezvoltare, informează MI. Cornel Toma, 40 de ani, din comuna Valea Măcrișului, Ialomița, președintele SC "Libertatea" SA, a întocmit în fals un proces-verbal al adunării generale a asociațiilor, pe baza căruia a obținut de la BRD un credit de 179.583 dolari SUA. Cu suma respectivă Toma și-a cumpărat o combină pentru SC "Agrotom" SRL Valea Măcrișului, al cărui patron este. El a garantat creditul cu grajdurile SC "Libertatea". Cercetările sînt continuate cu Toma în stare de libertate, sub acuzațiile de fals și uz de fals în dauna avutului public.

PDSR este satisfăcut de întorsătura pe care au luat-o lucrurile în privința Legii 18

Legea pămîntului agită spiritele în Parlament

Ion Diaconescu nu a știut să oprească conflictele legate de modificarea Legii 18 în interiorul PNȚCD

Ultimele declarații ale liderilor coaliției majoritare referitoare la modificarea Legii fondului funciar au dat naștere unui sentiment de satisfacție în rîndurile PDSR, însă a creat disensiuni în rîndurile PNȚCD.

Scandalul în jurul proiectului de modificare a Legii 18/1991 s-a derulat ieri, cuprinzînd alte două etape. Liderii PDSR s-au opus vehement pînă acum prevederilor din noul Proiect al Legii fondului funciar. Ședința de ieri a Biroului Executiv Central al partidului a avut, inițial, această temă. Între timp, liderii coaliției majoritare s-au întîlnit vineri și au decis ca proiectul să nu mai fie dezbătut de Parlament în regim de urgență. De asemenea, s-a stabilit ca principalele prevederi din proiect să fie modificate.

Este vorba despre limita maximă pînă la care se poate cere reconstituirea proprietății, care a fost redusă de la 50 la 10 hectare, la presiunile liderilor PD. Principalul argument adus de Diaconescu în sprijinul concesiei făcute vineri a fost acela că noul proiect ar fi creat inechitate în rîndul celor care au primit pînă acum maximum 10 hectare din terenurile fostelor CAP-uri. Proiectul prevedea că pot cere reconstituirea proprietății în limita a 50 de ha doar acei foști proprietari ale căror terenuri sînt acum în proprietatea IAS-urilor. În acest fel ar fi fost nejustificat dezavantajați acei foști proprietari care au avut mai mult de 10 hectare dar situate în afara IAS-urilor, adică pe suprafețele fostelor CAP-uri.

Deși tonul general al membrilor PDSR participanți la ședinta Biroului Executiv Central a vădit o oarecare satisfacție vizavi de revenirea liderilor coaliției de la putere în privința modificărilor Legii 18, după întrunire, ***Ion Iliescu*** rămînea tot ferm: ***"Lucrurile sînt foarte clare. Trebuie să fii orb să nu vezi ce se întîmplă azi în România. Modificările aduse de PNȚCD, PNL și UDMR reprezintă doar un element în plus care se adaugă încercărilor care se tot fac pentru a întoarce roata istoriei."***

Concesiile făcute de Diaconescu vineri seară au creat divergențe și în sînul PNȚCD. Majoritatea deputaților țărăniști consideră că trebuie mers pe varianta proiectului propusă de tandemul Lupu-Cristea. Într-o discuție aprinsă pe holul Palatului Parlamentului, chiar și președintele Ion Diaconescu a început să dea înapoi față de cele declarate presei cu o zi înainte. Cu toate acestea, cei mai mulți dintre deputații țărăniști au căzut de acord ca proiectul să nu fie dezbătut în regim de urgență.***Gheorghe Cristea***, președintele Comisiei de agricultură a Camerei, ne-a declarat: ***"Repet, nici Președinția și nici Guvernul nu pot interveni cu modificări asupra acestui proiect. La Cotroceni s-a discutat în necunoștință de cauză. Nu vreau să jignesc pe nimeni dar acolo nu s-au cunoscut toate datele problemei. Proiectul la care am lucrat va avea sorta legală a tuturor proiectelor înregistrate la comisii. Rămîne în text ca restituirea să se facă în limita a 50 de hectare și numai plenul Camerei Poate decide, în urma dezbaterilor, dacă se modifică ceva sau nu."***

Pe de altă parte, premierul ***Victor Ciorbea*** i-a solicitat ieri, printr-o scrisoare, președintelui Camerei Deputaților, Ion Diaconescu, amînarea dezbaterii în procedură de urgență a proiectului de modificare a Legii 18. Motivul invocat de Ciorbea este că Executivul are intenția de a face unele propuneri menite să reflecte cerințele din acordurile recent negociate cu reprezentații organismelor financiare internaționale, precum și cerința de armonizare a legii respective cu normele internaționale în materie. În aceste condiții, este de prevăzut ca dezbaterile parlamentare în jurul acestui subiect să se acutizeze în perioada următoare. **(Sorin COZLAC, Lucian GHEORGHIU, Claudiu RAUȘ)**

Zaher își joacă libertatea pe teren propriu

■ Curtea de Apel Timișoara va decide dacă prințul Banatului va fi cercetat în stare de libertate

Curtea de Apel Timișoara va decide, pe 14 martie, dacă ***Zaher Iskandarani*** va fi cercetat în stare de libertate. Zaher Iskandarani a fost arestat pe 17 februarie, sub acuzația de contrabandă și fals în înscrisuri sub semnătură privată.

În mandatul de arestare nr. 1/17.02.1997, se arată că Zaher Iskandarani intenționa să părăsească România, că infracțiunea de care este acuzat se pedepsește cu închisoare mai mare de doi ani și că este un pericol social.

La 21 februarie, Tribunalul Timiș a respins plîngerea formulată de Zaher Iskandarani împotriva ordonanței de arestare preventivă a sa.

Avocatul ***Ioan Mustață*** a declarat, ieri, pentru Mediafax că, în sentința din 21 februarie, judecătorii precizează faptul că motivarea din mandatul de arestare a procurorului ***Constantin Cîrstea***, conform căreia Iskandarani se pregătea să fugă din țară, este ilegală. ***"Astfel, judecătorii au anulat primul temei în baza căruia Iskandarani a fost arestat. Judecătorii precizează în sentință că nu există probe sau date conform cărora Iskandarani se pregătea să părăsească România"***, susține Ioan Mustață. Avocatul mai spune că Zaher Iskandarani a aflat că s-a început urmărirea penală împotriva lui în ziua în care a fost arestat.

Iskandarani este judecat de către Judecătoria Sectorului 1 pentru că, în perioada decembrie 1994-ianuarie 1995, prin folosirea unor documente false, a introdus ilegal în România cantități importante de țigări și cafea, prejudiciind statul cu 1,5 miliarde de lei.

La 22 noiembrie 1996, Tribunalul București a hotărît ca Iskandarani să fie judecat în stare de libertate.

În fotografie, Zaher Iskandarani, cunoscutul contrabandist cu țigări și cafea

---

Rezultatele unui control al Guvernului

Pierderi de milioane de dolari la TVR

Televiziunea română a fost prejudiciată de cîteva milioane de dolari, a declarat, ieri, pentru Mediafax, șeful Departamentului de control al Guvernului, ***Valerian Stan***. În urma verificărilor efectuate privind activitatea de publicitate desfășurată de TVR în 1995, s-a constatat că au fost efectuate plăți externe în valută nejustificate. Stan a spus că acestea au fost posibile prin practicarea în cadrul contractelor de publicitate a compensărilor între trei sau patru agenți economici.

Neregulile s-au datorat, în principal, încălcării de către unii membri ai fostei conduceri a TVR a clauzelor înscrise în contractele de publicitate, precum și inexistenței unui cadru legislativ adecvat activității acestei instituții.

Valerian Stan a afirmat că se va adresa Curții de Conturi, Ministerului Finanțelor și Băncii Naționale a României pentru completarea verificărilor și stabilirea responsabilităților.

Directorul comercial al TVR, Adrian Ionescu, a declarat, pentru Mediafax, că nu cunoaște care sînt rezultatele acestor verificări, nefiindu-i prezentat nici un raport din partea organelor abilitate.

"România ocupă un loc strategic în Europa"

■ a declarat primul ministru Gyula Horn

România ocupă un loc și un rol deosebit, chiar strategic în Europa Centrală și de Est și este și în interesul Ungariei ca ea să intre în NATO chiar în primul tur, a declarat premierul ungar ***Gyula Horn*** într-un interviu acordat PRO TV. Horn a afirmat, de asemenea, că integrarea României în NATO oferă pentru maghiarii din această țară ***"noi posibilități de afirmare a intereselor proprii"***, de unde rezultă că ***"interesele române și ungare sînt comune"***. Premierul ungar a subliniat că Budapesta a promovat întotdeauna ideea că intrarea României în NATO în primul val nu este doar în interesul Bucureștiului, ci și al Ungariei.

Premierul Horn a reamintit că România și Ungaria au convenit să se sprijine în procesul de integrare europeană și euro-atlantică. Un astfel de angajament este formulat în Tratatul politic de bază, semnat în septembrie 1996. Îmbunătățirea relațiilor bilaterale este un astfel de sprijin reciproc pe care cele două țări și-l pot acorda, a arătat premierul ungar. El este deosebit de important deoarece atît Uniunea Europeană, cît și NATO și-au anunțat intenția de a nu include decît state care și-au reglementat relațiile cu vecinii. ***"Deci, dacă noi vom normaliza legăturile - și sîntem deja pe acest drum - acesta ar fi un impuls și un semnal foarte important pentru UE și NATO"***, a declarat Horn.

Premierul Victor Ciorbea este asteptat, miercuri, la Budapesta, pentru discuții cu omologul său ungar, dedicate problemelor integrării celor două țări în UE și NATO, precum și dezvoltării relațiilor bilaterale.

Filiera adopțiilor internaționale

■ Parchetul Curții de Apel București a trimis în judecată patru persoane implicate în 17 de astfel de adopții

Parchetul Curții de Apel București a dispus, ieri, trimiterea în judecată a patru persoane, implicate în 17 adopții internaționale ilegale.

Dosarul, în care sînt inculpați medicul pediatru ***Maria Rodica Samoilă***, cetățenii italieni ***Serafino Pasquale*** și ***Zavanella Franca*** și taximetristul ***Cristian Lecu***, a fost trimis instanței Judecătoriei Sectorului 1.

Conform rechizitoriului întocmit de procurorul ***Dana Matei***, în perioada noiembrie 1993-octombrie 1994, cei patru au intermediat și înlesnit 17 adopții internaționale, în scopul obținerii unor foloase necuvenite.

Avocatul italian Serafino Pasquale, sub acoperirea asociației Familii Adopții Italiene (FAI), neacreditată de Comitetul Român de Adopții, a intermediat adoptarea mai multor copii din România, de către cetățenii italieni.

Prin intermediul FAI, Pasquale afla ce familii italiene își doreau adoptarea unor copii. Astfel, el lua legătura cu vărul său, care are același nume (Serafino Pasquale), și cu Zavanella Franca, care se aflau în București. Cei doi italieni luau legătura cu medicul pediatru Maria Rodica Samoilă, șef secție nou-născuți la Maternitatea Giurgiu, care cunoștea situația tinerelor mame care își doreau să scape de copiii lor.

Pentru fiecare caz de adopție, avocatul primea 25.000 de dolari, din care plătea fiecărui italian cîte 1.000 de dolari, iar medicului cîte 2.000 de dolari. Taximetristul Cristian Lecu a primit de la cei doi italieni, în perioada noiembrie 1993-octombrie 1994, cîte 20 de dolari pe zi, pentru diferite servicii, printre care și obținerea actelor de la notariat. Medicul Samoilă a primit suma totală de 22.000 de dolari, produse cosmetice și vestimentare, un televizor color și o mașină de spălat. Italienii Serafino Pasquale și Zavanella Franca au primit fiecare suma totală de 8.000 de dolari.

Nici unul dintre părinții naturali ai celor 17 copii nu au primit bani, în schimbul acceptului pentru adopție.

Toate procesele de adopție privind pe cei 17 copii s-au judecat la Secția a III-a Civilă a Tribunalului București.

Avocatul Octavian Rădulescu, de la Baroul București, i-a reprezentat în instanță pe cetățenii italieni.

"Avocatul nu poate fi considerat intermediar, deoarece el reprezintă interesele părinților, înlesnește adoptarea copilului lor, prin exercitarea profesiei de avocat. Folosul material reprezintă onorariul", au declarat, ieri, pentru Mediafax, reprezentanți ai Baroului București, referindu-se la activitatea prestată de Rădulescu.

Inițial, toți cei patru inculpați au fost cercetați în stare de arest, dar Tribunalul București a dispus punerea lor în libertate.

Medicul pediatru Maria Rodica Samoilă a fost instigată de Serafino Pasquale și Zavanella Franca să elibereze și opt adeverințe medicale pentru opt nou-născuții de la Maternitatea Rîmnicu Vîlcea. Medicul Samoilă a declarat că cei opt copii sînt clinic sănătoși, fără a-i examina.

Pentru cazul celor opt copii din Rîmnicu Vîlcea, Parchetul Curții de Apel a dispus disjungerea cauzei și a trimis actele Poliției pentru continuarea cercetărilor.

pakmaya

SC ROMPAK SRL

For our bakers yeast production plant located in Pașcani, we are looking for young and dynamic persons for the following positions, with very satisfactory payment:

1. ADMINISTRATIVE ASSISTANT
- ready to assist executive managers,
- university degree,
- good knowledge of English language,
- good communication skill and public relations,
- ability to carry on, follow up and conclude executive orders;

2. ACCOUNTANTS
- university degree,
- fluency in English, both written and oral,
- PC literacy/knowledge of Windows - Excel - Word.

Relation ship on tel. no. 214330 Iași office
Address: str. A. Panu no. 29-31 Moldova hotel room no. 208.

RATC Iași

oferă spre vînzare

bilete de călătorie

pentru tramvaie, autobuze și troleibuze oricărei societăți comerciale cu capital privat sau de stat.

Comisionul este de 3% și se plătește în avans, odată cu livrarea biletelor.

Informații suplimentare se pot obține la telefon 032/115422, interior 140.

METALO-CHIMICE S.A.
Iași, str. Sf. Lazăr nr. 4

Produce și comercializează en gros la cele mai mici prețuri prin Depozitul din Manta Roșie

Cuie

toate sorto-tipo-dimensiunile

De asemenea, prin rețeaua proprie de magazine vă oferim o varietate de produse în stare să satisfacă orice exigență!

Informații suplimentare și comenzi:
tel. 032/116162, fax 032/114407

CONY SAT
STUDIOUL DE TELEVIZIUNE IAȘI

ora 19.10

VIAȚA SPORTIVĂ

emisiune în direct

Telefonul telespectatorului
032/230576

Redactor OANA TURCU

MONITORUL EXTERN

Se-ngroașă gluma

Minerii germani ocupă primăriile

Mii de mineri germani au ocupat, ieri, două primării din districtul Ruhr și au blocat intrările în sediile din Bonn ale partidelor membre ale coaliției guvernamentale, în semn de protest față de planurile guvernului de a reduce subvențiile pentru industria mineritului.

Guvernul german a anunțat reducerea subvențiilor pentru minerit de la nouă miliarde de mărci la 3,8 miliarde mărci (2,2 miliarde dolari) pînă în 2005, urmînd să închidă zece mine și să treacă în șomaj circa 50.000 de persoane. La Bonn, mii de mineri au blocat intrările în sediile Partidului Liber Democrat (FDP), care a promovat reducerea subvențiilor, și al Uniunii Creștin Democrate (CDU), formațiunea cancelarului Helmut Kohl.

La cinci ani de la comiterea atrocităților

Primul proces al unor musulmani bosniaci acuzați de crime de război

Tribunalul internațional de la Haga a început, luni, primul proces al unor musulmani bosniaci acuzați de crime de război.Cei patru acuzați (trei musulmani și un croat) sînt primele persoane din fosta Iugoslavie acuzate de crime de război care au fost predate de guvernele proprii, procesul lor reprezentînd primul proces de grup al Tribunalului de la Haga. Musulmanii Hazim Delic, Esad Landzo și Zejoil Delalic și croatul Zdravko Mucic sînt acuzați de crime de război comise în 1992, împotriva sîrbilor din lagărul Celebici. Toți patru afirmă că sînt nevinovați.

Ministerul de Interne neagă

Basaiev, ținta unui atentat

Controversatul lider al luptătorilor de gherilă ceceni, Șamil Basaiev, a supraviețuit unei aparente tentative de asasinat îndreptată împotriva sa.

Potrivit unei relatări difuzate luni de agenția Itar-Tass, care a citat Ministerul de Interne al Ceceniei, o mină de teren telecomandată a explodat, duminică după-amiază, în capitala cecenă Groznîi, în momentul trecerii convoiului de vehicule cu care se deplasa Șamil Basaiev. Deflagrația a provocat rănirea unei gărzi de corp a lui Basaiev și avarierea mai multor vehicule, însă Basaiev a scăpat nevătămat. Mulți dintre ceceni, în special tinerii, îl consideră pe Basaiev, în vîrstă de 32 de ani, drept un erou, pentru îndrăznețul raid pe care acesta l-a condus în anul 1995, asupra unui spital din orașul Budionovsk, situat în sudul Rusiei. Moscova îl consideră însă pe Basaiev drept terorist. Oficiali ai ministerului de Interne al Ceceniei, citați de REUTER, au infirmat, luni, relatarea despre atentatul cu bombă care ar fi fost comis asupra lui Șamil Basaiev.

Umor unguresc

Premiul "Moartea legii" pentru un fost ministru al Privatizării

Forumul Independent al Juriștilor din Ungaria i-a decernat, luni, lui Tamas Suchman, fostul ministru al Privatizării, premiul de "Moartea legii" pe 1996. Premiul i-a fost acordat lui Suchman "pentru întreaga sa activitate în calitate de ministru al Privatizării, calitate în care a încălcat numeroase legi și a avut o atitudine imorală".

Premiul de "Moartea legii" (Justizmord) a fost decernat prima oară anul trecut, revenind fostului ministru de Finanțe Lajos Bokros, pentru pachetul de măsuri de austeritate pe 1995, majoritatea propunerilor sale fiind declarate neconstituționale de către Curtea Constituțională.

Îmbibat cu benzină

Un jurnalist taiwanez a deturnat un avion spre China

O aeronavă de pasageri aparținînd companiei aeriene taiwaneze "Far Eastern Air Lines" a fost deturnată, ieri, îndreptîndu-se către China continentală, au anunțat surse oficiale ale aviației taiwaneze și presa de stat taiwaneză. Zborul 128 al companiei "Far Eastern", un Boeing 757 cu o capacitate de 201 pasageri, a decolat din orașul-port Kaohsiung, din sudul Taiwanului, urmînd să efectueze o cursă regulată spre capitala Taipei, însă și-a schimbat cursul și s-a îndreptat către China comunistă continentală. Aeronava a decolat la ora 06:03 GMT, avînd la bord 150 de pasageri și șase membri ai echipajului. Aeronava a aterizat cu bine în orașul Xiamen, la mai puțin de două ore de la deturnare, au declarat oficiali ai aviației chineze.

Chiar înainte ca aeronava să aterizeze în Xiamen, autoritățile taiwaneze l-au identificat pe piratul aerului drept Liu Shan-chung, de profesie jurnalist, care a lucrat pentru scurt timp pentru cotidianul taiwanez **"Lientung Daily"**. În urmă cu un an, el fusese concediat, din motive disciplinare, de la cotidianul **"The Commons Daily"**, care apare la Kaohsiung.

"El a fost concediat vara trecută, din cauza comportamentului său straniu, generat de alcoolism", a declarat redactorul-șef al cotidianului "Commons Daily", Yao Chih-hai.

Ministrul taiwanez al Apărării, Chiang Chung-ling, a confirmat, în cadrul unei informări de urgență a Parlamentului, faptul că piratul aerului și-a turnat pe corp un lichid inflamabil și a deturnat aeronava către China. Ministrul a adăugat că patru avioane de vînătoare-interceptare taiwaneze au escortat aeronava deturnată, în timpul survolării Strîmtorii Taiwanului.

Oficiali din Ministerul taiwanez al Apărării au luat decizia de a nu intercepta aeronava deturnată, pentru a nu provoca o "neînțelegere" de ordin militar cu Armata Populară de Eliberare a Chinei rivale.

Potrivit unei știri de ultimă oră, transmisă de REUTER, imediat după aterizarea aeronavei deturnate pe aeroportul din orașul chinezesc Fujian, piratul aerului a solicitat azil politic autorităților de la Beijing. Liu este încă reținut și interogat de poliția chineză. Potrivit unor oficiali ai companiei "Far Eastern Air Lines", piratul aerului a declarat că dacă va fi extrădat în Taiwan riscă să fie supus unor represiuni politice.

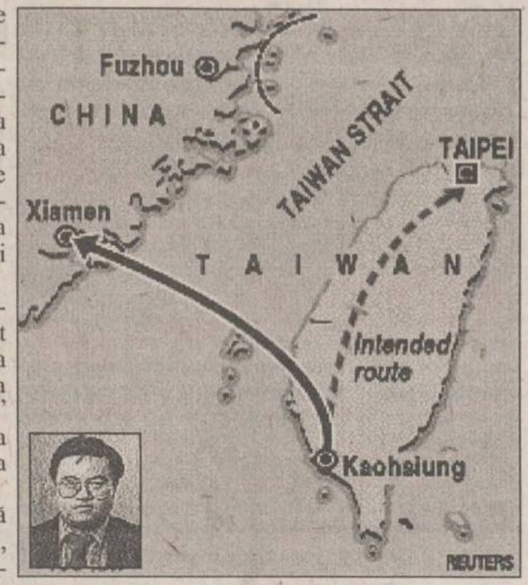

Liu Shan-chung a deturnat avionul companiei "Far Eastern", care trebuia să ajungă la Taipei, spre orașul chinez Xiamen

Taiwanul îl vrea pe pirat

Taipeiul a solicitat, luni, Chinei, extrădarea imediată a taiwanezului reținut în urma deturnării unei aeronave taiwaneze, afirmînd că Taipeiul are jurisdicție în acest caz.

În cadrul unei intervenții difuzate de televiunea de stat din Taiwan, Liao Cheng-hao a declarat că a ordonat procurorilor să pregătească o listă a capetelor de acuzare împotriva suspectului, identificat drept jurnalistul șomer Liu Shan-chung, în vîrstă de 45 de ani.

Taiwanul și China, aflate în continuă rivalitate după războiul din 1949, ce a dus la secesiune, și-au disputat adeseori jurisdicția, în urma unei serii de 12 cazuri de deturnare a unor aeronave de pasageri din Taiwan către China continentală.

Cele două rivale, care refuză să se recunoască reciproc, au convenit, în cadrul unui acord semi-oficial negociat în luna ianuarie a anului 1995, asupra repatrierii aeronavelor deturnate, a pasagerilor și a membrilor echipajului și a piraților aerieni, însă un document în acest sens nu a fost semnat niciodată.

Tribunalele din Taiwan au condamnat 16 pirați ai aerului provenind de pe continent, toți cei 16 rămînînd în închisori taiwaneze. Taipeiul a refuzat să precizeze însă dacă cei 16 vor fi repatriați după executarea pedepselor, pentru a compărea în fața justiției chineze, riscînd pedeapsa capitală.

Omul și mitraliera

Rebelii din sudul Albaniei au mai cucerit un oraș

În Albania, situația rămîne deosebit de tensionată și confuză, îndeosebi în sudul țării, unde răsculații înarmați au respins oferta președintelui Sali Berisha de a accepta să predea armele în schimbul unei amnistii și în schimbul organizării de alegeri anticipate (în iunie a.c.).

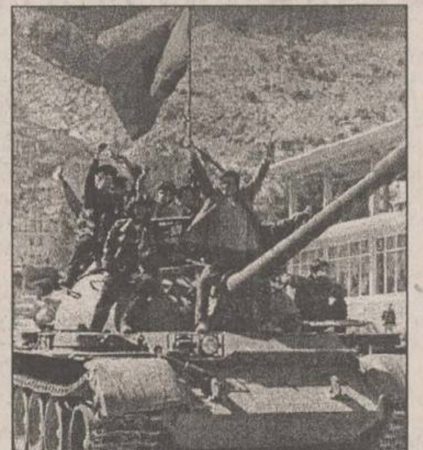

Rebelii albanezi au cucerit orașul Permet înainte ca președintele ***Sali Berisha*** să încheie, duminică, un acord cu opoziția socialistă asupra organizării de alegeri anticipate. Rebelii au afirmat că șase persoane au fost ucise în cursul luptelor desfășurate duminică, la Permet. Informația nu a fost confirmată de surse independente. Berisha a anunțat, duminică, organizarea de alegeri anticipate în termen de două luni. Președintele albanez a mai afirmat că urmează să fie format un guvern interimar de uniune națională și a extins cu o săptămînă amnistia acordată rebelilor, cu condiția ca aceștia să depună armele.

Rebelii din sudul țării au afirmat, însă, că nu vor preda armele pînă cînd Berisha nu va demisiona.

Protestele din sudul țării, declanșate de falimentul mai multor jocuri de întrajutorare de tip piramidal, s-au transformat, săptămîna trecută, în rebeliune armată, incidentele violente provocînd moartea a peste 20 de persoane. Parlamentul a instituit starea de necesitate în întreaga țară și apoi l-a reales pe Berisha în functia de președinte al țării, pentru un mandat de cinci ani, provocînd reacția dură a opoziției și a comunității internaționale.

Criză în Orientul Mijlociu

Arafat vrea să se mute la Cairo

În Orientul Mijlociu, tensiunea continuă să crească, președintele OEP, Yasser Arafat respingînd, duminică, oferta premierului Netanhyahu privind retrocedarea altor nouă procente din teritoriile ocupate în Cisiordania. Liderul palestinian spune că Acordurile de pace prevedeau 30%. Totodată, oficialii israelieni au afirmat că Israelul nu va trece la retragerea trupelor sale de pe nouă la sută din zonele rurale ale Cisiordaniei dacă Autoritatea Palestiniană refuză să coopereze.

Președintele Autorității Palestiniene, Yasser Arafat, a declarat, ieri, că eforturile de pace israeliano-palestiniene se află într-o reală criză și a acuzat Israelul de încălcarea angajementelor asumate în acordurile de pace semnate pînă acum. Remarcile lui Arafat survin în urma anunțului făcut ieri, de către un consilier al său, privind demisia șefului echipei de negociatori de pace palestinieni, Mahmoud Abbas, motivată de intransigența statului evreu. Abbas, care este mai bine cunoscut sub numele său de luptător, Abu Mazen, i-a înaintat demisia președintelui palestinian, Yasser Arafat, după o convorbire dură avută duminică seară cu ministrul israelian de Externe, David Levy. Liderul palestinian Yasser Arafat este atît de pesimist în legătură cu perspectivele negocierilor de pace cu guvernul radical al Israelului încît a luat în considerație ideea de a părăsi Fîșia Gaza și de a se muta la Cairo, au declarat, ieri, surse palestiniene. Arafat a luat, de asemenea, în considerare posibilitatea mutării centrului de decizie al operațiunilor OEP în Egipt. Mubarak a respins această idee și l-a convins pe Arafat să rămînă în teritoriile autonome palestiniene. Plecarea lui Arafat din Gaza ar fi creat o mare confuzie în rîndul palestinienilor și ar fi dus la deteriorarea relațiilor israeliano-palestiniene. Potrivit surselor citate, Mubarak i-ar fi spus lui Arafat: "Locul tău este în Gaza. Oamenii au nevoie de tine acolo".Mubarak a jucat un rol cheie în medierea diferendelor dintre israelieni și palestinieni, fiind considerat drept aliatul cel mai apropiat al lui Arafat din întreaga lume arabă.

THE TIMES

Pledoarie pentru NATO

Acest articol, apărut ieri în cotidianul britanic "The Times", al cărui autor este ministrul de Externe al Marii Britanii, Malcom Rifkind, a fost prezentat, tot ieri, la Washington, ca un punct de vedere oficial al Marii Britanii în privința extinderii NATO.

Avem nevoie în continuare de NATO. Alianța a fost creată de vizionari, iar timp de cinci decenii a stat la temelia securității noastre. NATO reprezintă polița noastră de asigurare pentru orice amenințare serioasă la adresa păcii. Numai NATO are capacitatea de a rezolva o provocare militară, așa cum a arătat-o conflictul din Bosnia. O singură națiune nu ar fi fost în stare să facă față unei sarcini de felul acesta: nu numai că este nevoie de o alianță; mai mult, este nevoie de o alianță strîns unită.

Care este motivul pentru care țările din Europa Centrală vor să adere la NATO? Ele vor să se simtă în siguranță și să se alăture familiei de națiuni europene democratice din care fac parte. Însă lărgirea NATO nu va fi profitabilă doar pentru ele. Lărgirea va fi profitabilă și pentru noi. Împreună vom întări valorile democratice ale NATO pe teritoriul continentului nostru. Prin întărirea stabilității Europei Centrale, vom reduce riscul ca fiii și fiicele noastre să mai fie nevoiți să lupte într-un nou război european.

În prezent, posibilitatea aderării la NATO ajută deja țările din Europa Centrală să depășească disputele etnice și teritoriale. Și odată ce aceste țări se vor simți în siguranță, vor fi suficient de încrezătoare pentru a stabili relații mai bune cu Rusia, sporind astfel securitatea tuturor.

Evident, acceptarea de noi membri în structurile NATO nu ar trebui să slăbească alianța. Noi trebuie să asigurăm din toate punctele de vedere capacitatea NATO de a-și apăra propriii membri. Avem datoria de a nu compromite principiul potrivit căruia securitatea alianței trebuie să rămînă indivizibilă. Noii membri trebuie să se bucure în cadrul alianței de aceeași siguranță ca și restul membrilor.

Merită să ne oprim puțin pentru a lua în considerație ce s-ar întîmpla dacă extinderea NATO nu ar avea loc . În primul rînd, țările din Europa Centrală s-ar teme că Rusia ar putea să-și reafirme hegemonia asupra lor. La rîndul nostru, noi am accepta dreptul Rusiei de a se opune deciziilor NATO. Strategia fermă și previzibilă în același timp de lărgire a NATO, conturată cu trei ani în urmă, va fi abandonată, creîndu-se încă o dată o linie de demarcație care va trece prin mijlocul Europei. Noi trebuie să dărîmăm vechea cortină de fier, nu să o curățăm de rugină și să o revopsim.

În al doilea rînd, dacă vor fi lăsate în afara NATO, țările din Europa Centrală vor trebui să-și facă propriile aranjamente privitoare la securitatea națională, fapt care va avea ca rezultat devierea banilor, atît de necesari, în direcția unei periculoase curse de înarmare. De asemenea, ar putea să fie încheiate noi alianțe regionale, care vor da naștere la suspiciuni și temeri.

Nu toate țările care vor să adere la NATO vor fi invitate la întîlnirea de la Madrid, care va avea loc în luna iulie. Dar ușa NATO nu va fi închisă pentru acestea. Luînd în considerare evenimentele politice și problemele de securitate din întreaga Europă, lărgirea NATO este un proces în plină evoluție. Este un proces care trebuie să sporească securitatea tuturor. NATO va stabili un parteneriat dinamic cu țările din flancul estic al alianței pentru o cooperare practică și pentru consultare politică. Sper că NATO poate să stabilească o nouă relație cu Ucraina, un partener vital pentru stabilitatea Europei.

Nici noua alianță, nici extinderea sa nu reprezintă o amenințare pentru Rusia. Pentru a adînci securitatea întregii Europe, este necesară implicarea întregii Europe. Și nici o țară europeană nu este mai importantă pentru securitatea europeană decît Rusia. Mărimea și importanța sa impune tratarea Rusiei ca un partener cu drepturi depline. Relațiile Rusiei cu NATO sînt la fel de importante pentru pacea din Europa ca și lărgirea NATO.

Am văzut diverse argumente în presă potrivit cărora lărgirea NATO va atrage după sine sentimente naționaliste și militariste în Rusia. Eu nu împărtășesc această părere. Securitatea Rusiei va fi mai solidă dacă vecinii săi vor fi mai în siguranță și mai stabili.

Rusia are mult de cîștigat din schimbările intervenite în structura NATO. Prezenta alianță nu mai are nimic în comun cu vechiul NATO. NATO nu are nici un plan, nici o intenție și nici un motiv pentru a amplasa arme nucleare pe teritoriul noilor state membre. Alianța va oferi Rusiei o cooperare practică și posibilitatea, fără precedent, de a fi consultată de NATO. Am încredere că vara aceasta se va ajunge la un nou parteneriat strategic între NATO și Rusia.

Pentru ca întreaga Europă să devină la fel de pașnică și de sigură cum este acum Europa de Vest, trebuie să extindem garanțiile NATO și încrederea între state. NATO este pe cale de a înfăptui acest lucru atît prin extinderea sa cît și prin stabilirea de noi relații cu Rusia și Ucraina. Dacă în securitatea europeană vor fi implicate toate statele Europei, atunci vom întări libertatea și încrederea tuturor. **(traducere și adaptare de A. DÎRȚU)**

BUSINESS PAGES
Catalogul on-line
al firmelor românești,
accesibil pe Internet.

O cale sigură de promovare
a firmei dumneavoastră !

NECOMM
Relații suplimentare la
tel. 032-271333, fax 032-270415
E-mail: bp@monitorul.ro
http://www.monitorul.ro/ibp/

AB Plus srl
Be in touch!
ORGANIZEAZA în perioada: 13 - 16 martie
in "SALA PASILOR PIERDUTI'
CAM'EX
Tirg national de constructii, amenajari si mobilier

PARTICIPANTI:
- FABRICA DE SCULE RISNOV
- VICTOR INVEST COMPANY
- NILPEROM
- ANICET
- AVATTI INDUSTRIES
- MOLID
- METEOR GROUP
- TEGOLA ROMANIA - BUZAU
- T.H.I.C. PASCANI
- VEGA
- ROMEXPO
- QUARTZ MATRIX
- LADY MARY COMPANY
- SETUM BUCURESTI
- TOMISTONE - CONSTANTA
- CONFAL - SLATINA
- R.C. - CIMEXIM
- MOLDROM PLUS
- IMCOP - Teius
- BICONEX - BUCURESTI
- BIMENS - IZOHART - P. Neamt
- ROMANNESTAAN ROMANIA s.r.l. Grupul de firme SIRCOM
- ITELS
- G.I.I.A.T.
- ELCOM
- INTERPRIMA
- ROTHERM
- PETROTUB IZOTEROM
- ALTER EGO
- GRAPHIX
- CIBE-ROM-BRASOV
- COMPANIA ALEX
- DB DESIGN
- LATIN
- MOLDO-INTERTOUR
- REGAL

S.C. ROMCIM S.A.
ORADEA
ROMCIM S.A.
Str. Seleușului, nr. 22-24
Tel: 059/415.855
Fax:059/412.067

UNIC PRODUCĂTOR
ȘI DISTRIBUITOR DE:
CARTON AZBEST
1200 X 1200 X (3; 4;5; 6; 8) mm.

- garnituri ştanțate (pierderi la calcinare la 900 max.19%)
- cuptoare de inducție
- turnarea centrifugală a cămăşilor de cilindrii pentru motoare cu combustie internă
- confecționarea valțurilor pentru maşini de tras geam
- izolații termice şi electrice

IPSOS SPECIAL PENTRU MODELAJ
IPSOS ALFA
forme de lucru pentru porțelan, modele originale, forme mamă şi forme de lucru pentru faianță

Ziarul care stă de vorbă cu oamenii!

Monitorul

EDITORIALE

NAŢIONAL

Cerveni a rămas pe drumuri

România pare să devină din ce în ce mai serioasă şi mai responsabilă. E riscant să încerci să argumentezi un asemenea lucru folosind drept exemplu un eveniment în care actorii principali sînt liberalii. Sau numai unii dintre ei. Sîmbătă şi duminică, un grup de lideri ai PNL-CD au organizat un Congres, la Sibiu, care s-a lăsat cu debarcarea lui Niculae Cerveni din fruntea partidului, alegerea unei noi conduceri, schimbarea statutului şi adoptarea unei declaraţii politice fără echivoc. Noua conducere a partidului, care se bucură de sprijinul şi recunoaşterea celorlalţi parteneri din coaliţia guvernamentală, a decis ca în cel mai scurt timp să realizeze în cadrul CDR mult aşteptata "unificare liberală". Rînd pe rînd, pe altarul "unificării liberale" s-au jertfit, în ultimii şapte ani, toţi politicienii care în numele generoasei idei n-au făcut altceva decît să mai înfiinţeze un partid. Nu vom mai relua istoria zbuciumată a "unificării prin diviziune" a mişcării liberale din România post-comunistă. De altfel, nici nu mai interesează pe nimeni acest lucru. Tocmai din acest motiv, ne-am abţinut pînă acum de-a comenta disputa din interiorul PNL-CD, al cărei ultim episod s-a consumat zilele trecute, la Sibiu. Totul a plecat de la ambiţia sinucigaşă a lui Cerveni de a realiza aşa-numita unificare liberală cu partidele care se revendică de la această ideologie, dar care n-au reuşit să ajungă în Parlament. Zbuciumatul Cerveni a văzut în această mişcare posibilitatea de a da o lovitură decisivă celuilalt partid liberal din Convenţia Democrată, PNL. Cerveni şi-a închipuit, probabil, că poate să adune la un loc toate partidele liberale din afara CDR şi să realizeze un singur partid, în condiţiile în care acest lucru ar fi însemnat să-i pui în aceeaşi oală pe unul ca Dinu Patriciu şi Radu Cîmpeanu, de la care a pornit, de fapt, divizarea liberalilor, sau pe un Cerveni aflat în coaliţia guvernamentală alături de ceilalţi doi, care nu mai sînt nici măcar parlamentari. Ce-ar fi ieşit de aici dacă, prin absurd, "unificarea" ar fi reuşit? Un balamuc cum numai un Niculae Cerveni este în stare să provoace. Mai responsabili şi mai conştienţi de propriile interese, majoritatea liderilor PNL-CD s-au mulţumit să recunoască faptul că nu poţi beneficia de privilegiile puterii decît alăturîndu-te celuilalt partid liberal din CDR, indiscutabil mult mai puternic decît toate celelalte partide liberale la un loc. Deciziile luate la Sibiu au toate şansele să încheie, pentru mult timp, dacă nu pentru totdeauna, disputele în jurul aşa-numitei unificări liberale. Orice-ar mai face Niculae Cerveni de-aici încolo, destinul lui politic rămîne cel al unui gălăgios care s-a crezut, timp de şapte ani, un mare personaj politic. **(Pavel LUCESCU)**

LOCAL

Constantin Ilaş s-a trezit prea tîrziu

Cotidianul "Monitorul" a relatat pe larg zilele trecute despre tentativa procurorului Constantin Ilaş de a deveni avocat, fără susţinerea unui concurs şi fără perioada clasică de stagiatură. După ce a trecut, pe rînd, pe la Procuraturile din Vaslui şi Neamţ, el a fost promovat la Iaşi, unde anul 1993 l-a găsit în funcţia de procuror şef la Procuratura locală. În numai un an, Constantin Ilaş a fost avansat pe postul de procuror şef la Procuratura judeţului Iaşi şi apoi pe cel de prim procuror la Parchetul de pe lîngă Curtea de Apel. Ajuns în vîrful carierei sale, Constantin Ilaş nu s-a gîndit că cererea sa de trecere în Barou va stîrni un val de nemulţumiri în rîndul avocaţilor. Deşi este şeful procurorilor din judeţele Iaşi şi Vaslui, Constantin Ilaş a dat dovadă de o totală neinspiraţie. El a ales cel mai neprielnic moment atunci cînd s-a hotărît să renunţe la cariera de procuror. Recentul scandal, numit de ziarişti "Dosarele arse", a pus într-o lumină proastă mai toate Parchetele din ţară. Încrederea în procurori a fost serios zdruncinată. Subordonata procurorului Ilaş, Cornelia Nicolau, a fost surprinsă în momentul în care ardea pe un deal mai multe dosare penale. Este un caz nemaiîntîlnit în analele Parchetelor. Consiliul Superior al Magistraturii, Ministerul Justiţiei, Poliţia şi toată presa din ţară sînt cu ochii pe acest caz. Puţină lume crede că grefiera a făcut totul de capul ei. Constantin Ilaş încearcă, însă, să dovedească faptul că acţiunea subalternei sale a fost solitară. În miezul evenimentelor "fierbinţi", el face un gest foarte ciudat: încearcă "să de bir cu fugiţii". Prin urmare, era firesc să nu fie acceptat de avocaţi. Un tînăr absolvent trebuie să aibă o medie generală de cel puţin 9,50 pentru a deveni avocat fără nici un concurs. Constantin Ilaş cere pentru sine acelaşi lucru. Aceasta, în condiţiile în care credibilitatea sa de şef al tuturor procurorilor este serios afectată. Dacă s-ar fi înscris la concurs, nimeni nu ar fi contestat participarea sa. Ar fi putut demonstra astfel că vrea să facă o disociere clară între profesionalismul dat de cunoaşterea legislaţiei în vigoare şi cel administrativ. Încăpăţînarea sa a stîrnit revolta multor avocaţi, ceea ce nu trebuie să fie de mirare. **(Ovidiu SCUTELNICU)**

INTERNAŢIONAL

Hop şi Albania!

"Albania în flăcări", "Război de secesiune în Albania", "Balcanii explodează la Vlore", "Sudul Albaniei a scăpat de sub control" - titrează de cîteva săptămîni, pe primele pagini, ziarele din toată lumea. Televiziunile occidentale se întrec şi ele în a prezenta imagini care mai de care mai şocante dintr-un loc uitat de lume, în care părea că nu se întîmplă nimic niciodată, de care nu auzise, pînă mai ieri, multă lume. Falimentul unor banale jocuri de întrajutorare a readus în atenţia lumii butoiul de pulbere din Balcani, într-un moment în care conflictul din fosta Iugoslavie era stins, Bulgaria - liniştită, România - pe drumul cel bun şi toţi reporterii marilor agenţii de presă trimişi în alte puncte fierbinţi. A surprins mai ales evoluţia pe care a luat-o situaţia din Albania după declararea falimentului "Caritas"-urilor locale. Albanezii au luat iniţial calea demonstraţiilor, ca şi sîrbii şi bulgarii, cerînd cu vehemenţă banii înapoi; Berisha a promis că le va da banii; enervaţi că preşedintele, reales între timp, nu s-a ţinut de cuvînt, albanezii au trecut la atacarea unităţilor militare, la capturarea de arme, de tancuri şi de generali. Mai departe, insurgenţii înarmaţi pînă în dinţi nu ştiu ce să mai facă. Demisia guvernului au obţinut-o, iar pînă în iunie vor fi organizate alegeri anticipate. Preşedintele este gata să declare amnistierea răsculaţilor violenţi.

Ce folos? Albanezii sudişti nu renunţă la jucărele. Gospodine, copii şi taţi de familie se plimbă ţanţoşi cu puştile încărcate. De fapt, ei nu se luptă cu nimeni. Nu au nici un lider, nu au nici un plan, nu propun nici o soluţie. De la începutul faimoaselor ostilităţi nu s-au înregistrat decît şase victime, număr nesemnificativ pentru o ţară care se pregăteşte de secesiune.

Ţările din jur nu se arată prea îngrijorate de "explozia de violenţă" din ţara lui Skanderbeg. Refugiaţii albanezi care ajung în Italia şi Grecia sînt trimişi sistematic înapoi. Nimeni nu pare dispus să-i ia în serios. Ce se va întîmpla? Greu de spus. Cert este că Albania va redeveni o ţară izolată, în care nimeni nu va avea chef să pună piciorul vreodată. **(Cristina LECA)**

Materialele de mai sus reprezintă punctul de vedere al redacţiei

BIJUTERII DE TRANZIŢIE

Popescu şi poporul său

Florea IONCIOAIA

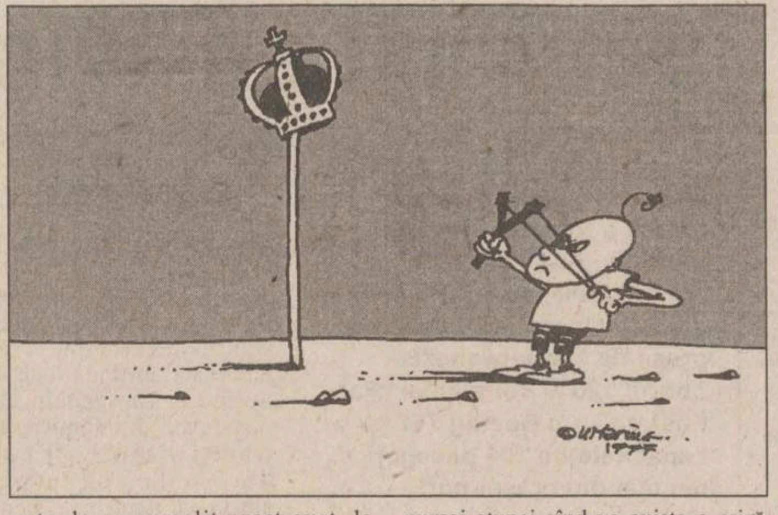

Modul cum a fost primită de către o parte din clasa politică a României de astăzi vizita Regelui i-a convins probabil pe mulţi români că nu au alternativă. Ei trebuie să aleagă nu între două tipuri de politici, două maniere de a vedea realitatea, dacă nu complementare, măcar nu cu totul ireductibile, ci numai între prostie şi monarhie.

Încă din vară, Adrian Năstase, care, printre altele, predă, mi se pare, cursuri de drept la Universitate, vedea în simpla dezbatere a problemei monarhice o lovitură de stat. Acum, lucrurile i s-au confirmat. Pentru Ion Iliescu, Majestatea Sa este un fel de Miron Cozma internaţional, la care actuala putere se ploconeşte şi-i linge tălpile. Sever Meşca, deputat PRM, crede că Regele trebuia arestat la aeroport, poate chiar dus la o şedinţă de reeducare la PRM. Un altul îşi dă cu părerea că Regele trebuia să rămînă în ţară, cum a rămas Corneliu Coposu (bruscă pasiune pentru fostul lider ţărănist!), să intre în CAP, eventual, şi să se înscrie în FDUS, dacă nu în PCR.

În "Adevărul", publicaţie altădată violent antiregalistă, dar care astăzi este mai moderată, Regele este supus unei necruţătoare psihanalize, fiind declarat obosit şi dezorientat, rătăcit în căutarea copilăriei pierdute, precum ultimul împărat chinez; el nu este decît o fantoşă purtată de anumite cercuri (iarăşi, camarila!), pentru interesele lor oculte. Bravul editorialist C.T. Popescu nu înţelege cu nici un chip caracterul neoficial al întîlnirii dintre Rege şi domnul Constantinescu şi crede că la mijloc nu este decît o ipocrizie monstruoasă, care ascunde adevărata intenţie a lui Emil Constantinescu de a restaura monarhia. Oricît ar părea de şocant, dar editorialistul celei mai informate publicaţii politice de la noi nu a aflat că un preşedinte poate avea întîlniri neoficiale în afară de cumetrii, nunţi sau botezuri. Oricum, din pixul vigilent al dlui C.T. Popescu, Regele apare ca ceva între un mic şmecheraş de cartier şi o păpuşă decrepită. Dar, ceea ce este de un cumplit prost gust, la acest ziarist, nu ştiu cum face, dar ştie tot timpul cum este cu poporul român, care sînt opiniile şi suspinele sale. Domnul Popescu se află într-o comuniune intimă cu domnul popor român şi astfel a aflat că dacă Regele nu recunoaşte republica, aceasta este o mare, o grea jignire la adresa acestuia.

O altă prostie a dlui Popescu, ca şi a multora ca el, este că o eventuală restauraţie ar fi un abandon al democraţiei, întrucît democraţia nu înseamnă decît alegerea o dată la patru ani a şefului statului prin vot direct. Problema monarhiei în România nu este o chestiune teoretică, ci una politică. Din punct de vedere teoretic, Mihai I este Rege al României. Abdicarea sa nu poate fi recunoscută juridic, fiind un act de forţă, după cum republica în România nu reprezintă o tradiţie serioasă şi nici nu are motivaţii morale sau ideologie bine întemeiate. Chiar faimosul referendum din decembrie 1991 nu priveşte strict forma de guvernămînt. Oricum ar fi, orice referendum este contestabil. Trebuie spus că România nu este o republică fundamentalistă, ca Franţa, care are la bază, simbolic, mai ales, un regicid. România este o republică de circumstanţă. Cine a întrebat poporul în 1947 ce doreşte?

În acelaşi timp, deocamdată, cel puţin, sistemul republican este o stare de fapt. În opinia mea, restauraţia poate deveni o alternativă numai atunci cînd va exista o criză foarte gravă la care s-ar putea răspunde numai astfel. Pînă atunci, ea rămîne o problemă mondenă şi istorică. România nu pare pregătită în acest moment pentru o schimbare de regim politic. Aceasta nu înseamnă că orice nătîng trebuie să-şi arate sexul în faţa Majestăţii Sale şi că trebuie să-l tratăm pe Rege ca pe un duşman de clasă. Problema sistemului politic este una, problema persoanei Regelui este alta. Regele nu este un cetăţean obişnuit, ca un fost sau actual preşedinte, de exemplu, aşa cum un preot nu este o banală fiinţă din carne şi sînge. Familia noastră regală face parte din identitatea noastră spirituală. Deşi, personal mă simt bine sub regimul republican, prezenţa Regelui, fie şi la televizor, mă emoţionează de o manieră cu totul specială. Este genul de personaj pentru care ai merge pînă la capătul lumii.

Nu sînt ceea ce se cheamă un monarhist, dar aceste accese de prostie republicană provoacă oricui impulsul de a deveni un monarhist furios. Cred că, în acest moment, nu restauraţia este problema noastră numărul unu. Mai cu seamă după alegerea dlui Constantinescu. Din nefericire, cei care o actualizează mereu sînt aceşti reprezentanţi ai statului prostiei generale. În faţa prostiei, singura salvare rămîne monarhia, adică graţia divină. Mă tem însă că monarhist te naşti, nu devii. ■

UNGHIUL DE TRAGERE

Capra vecinului

Val CONDURACHE

Liberalizarea cursului dolarului nu a făcut să explodeze doar preţurile în magazine. Mai multe firme din Iaşi au vîndut maşini, aparatură electronică, televizoare în rate. Unii, mai prudenţi, au încheiat contractul la cursul dolarului. Clientul se angaja să plătească ratele în lei, însă la valoarea raportată a leului după cursul de referinţă al Băncii Naţionale. Alţii, mai încrezători în stabilitatea monedei naţionale, au încheiat contractele în lei, cu o dobîndă lunară care la vremea respectivă părea realistă. Din cîte am auzit, şi unii şi alţii au pierdut. Rata pentru un Cielo, să zicem, a crescut în cîteva săptămîni de la 600.000 lei pe lună, să zicem, la 1.200.000 de lei. Clienţii mai înstăriţi, un manager de pildă, fie el la o societate pe acţiuni cu capital (încă) majoritar de stat ori la o societate comercială privatizată prin metoda MEBO, mai strînge şi el cureaua pînă termină de plătit toate ratele. Pentru cei foarte săraci, a "strînge cureaua" înseamnă să pună în coşul zilnic două pîini, un kilogram de cartofi, două kilograme de lapte şi, dacă mai rămîn ceva mărunţi, nişte zarzavat pentru ciorbă. Un om cu un salariu net de 1.300.000 de lei pe lună nu e un om bogat, dar e departe de-a fi sărac. Ca orice om, şi-a făcut şi el o socoteală: ca să plătesc o rată de 600.000 de lei pe lună, îmi mai rămîn pentru întreţinere şi pentru coşul zilnic 700.000 de lei. Nici 700.000 nu sînt de ici-colea. Dar uite că în loc de 700.000 de lei pe lună, după liberalizarea cursului dolarului, omul a constatat că după ce-şi plăteşte rata îi mai rămîne, pentru plata întreţinerii, 100.000 de lei, iar pentru coşul zilnic - nimic.

El a garantat plata ratelor cu autoturismul, şi după ce s-a chinuit, în felul lui, să strîngă banii pentru avans (şi nu erau puţini, la vremea respectivă), se trezeşte deodată că n-are de ales: ori îşi plăteşte mai departe ratele şi moare de foame, ori duce, pur şi simplu, maşina înapoi. Nu mai ştiu ce se întîmplă cu banii de avans în situaţia asta, dar chiar dacă-i vede înapoi îi primeşte de două ori mai "ieftini". Nici firma nu moare de fericire cînd clientul vine la uşa ei cu frumuseţe de Cielo, aproape nou. Din punctul acesta de vedere, aş zice că dl Popescu Tăriceanu a avut o veritabilă premoniţie atunci cînd a spus că măsurile de liberalizare îi vor afecta doar pe cei cu maşini. Uite că a avut dreptate. Se dovedeşte că şi prudenţa strică în unele cazuri.

Ce se întîmplă cu celelalte firme, mai puţin prudente? Pentru un aparat electrocasnic, clientul a dat un avans de 30-40% şi plăteşte cu o dobîndă de 10% o rată lunară în lei. El nu are nici o treabă cu dolarul. Ba se trezeşte chiar în cîştig. Momentul cînd plăteşte rata a devenit, dintr-o obligaţie neplăcută, un prilej de adevărată veselie. Salariul clientului a mai crescut cu cîteva procente, iarna e pe terminate, se vor micşora şi cheltuielile de întreţinere, un trai şi-o viaţă! Firma e mai puţin veselă, de asta sînt convins. Însă, privind în curtea vecinului prudent, patronul constată, cu o veselie amară, că şi acolo moare capra. Prima concluzie pe care o vor trage cu toţii e că în perioada de tranziţie cel mai sănătos lucru e să nu vinzi în rate, nici măcar o cutie de chibrituri. ■

PUNCTE DE VEDERE

Egiptenii şi pămîntul (I)

Liviu ANTONESEI

preşedinte al CJ Iaşi

În Egipt, suprafaţa cultivabilă se întinde trei kilometri în stînga şi în dreapta Nilului. Pentru o populaţie de peste 65 de milioane, chiar dacă majoritatea plantelor alimentare dau două şi chiar trei recolte pe an, această suprafaţă începe să devină insuficientă. Autorităţile au început o vastă operaţiune de "cucerire a deşertului". Numai în guvernoratul Assiut este vorba de fertilizarea a circa 170.000 de fedani. Un fedan este echivalentul a 4.000 m.p. Interesant este că suprafeţele de deşert nu sînt oferite oamenilor ori firmelor pe gratis, ci contra cost, la un preţ nu foarte modic - 30 USD/hectarul, în condiţiile în care salariul mediu al unui egiptean este de 35-40 USD/lunar. Pămîntul nu se dă pe gratis, deci, dintr-un motiv foarte simplu - autorităţile doresc să responsabilizeze pe cumpărător, ele doresc ca pămîntul să fie într-adevăr lucrat, să fie introdus în circuitul productiv, nu să fie lăsat în starea sa desertică. Pe deasupra, dacă în şase luni, suprafeţele nu au fost fertilizate, ele sînt confiscate de stat şi revîndute, fără a oferi primului cumpărător vreo despăgubire. După ce este fertilizat, pămîntul poate fi vîndut. Cu toate aceste prevederi severe, cererea de pămînt depăşeşte deja oferta şi autorităţile extind suprafeţele la care proiectul se referă. Trebuie să recunosc că am fost mai mult decît impresionat de această luptă prin care deşertul este îndepărtat centimetru cu centimetru de Valea Nilului, că am înţeles ce înseamnă să nu ai pămînt agricol suficient pentru o populaţie ce creşte cu peste 1,5 milioane de persoane pe an. Nu am putut să nu compar situaţia de la noi, unde zeci de mii de hectare de pămînt agricol de cea mai bună calitate rămîn necultivate an de an. În Egipt, se transportă pămînt negru ori mîl de Nil de la zeci şi sute de kilometri pentru a realiza un strat fertil deasupra nisipului, pentru a mări suprafaţa cultivabilă, materiale care şi ele se plătesc.

La noi, pămîntul s-a returnat pe gratis şi este fertil de la Dumnezeu, dar an de an suprafeţele cultivabile se restrîng, pentru că lucrările agricole devin mereu mai scumpe, pentru că sistemul de creditare nu este pus la punct, ori pentru că unor proprietari nu le pasă de propriul pămînt. Se pare că nu e deloc stimulativ să devii proprietar printr-o lege reparatorie, să primeşti pămîntul strămoşilor pe gratis. În aceste condiţii, nu-mi dau seama cît de eficientă poate fi mărirea suprafeţei de teren agricol restituită unui proprietar. Sigur, o exploataţie agricolă nu e eficientă decît de la o anumită suprafaţă în sus, este imposibil să faci agricultueră performantă pe mici suprafeţe de teren. Mă întreb însă dacă nu ar fi fost mai bine să eliberezei pur şi simplu piaţa funciară, să declanşezi procesul de vînzare-cumpărare a pămîntului. Atunci, cei care chiar vor să facă agricultură ar fi cumpărat pămînt, iar ceilalţi ar fi obţinut o sumă de bani în schimbul pămîntului pe care oricum nu pot ori nu vor să-l lucreze. E limpede că cine a plătit o proprietate este mai grijuliu cu aceasta decît cel care a primit-o pe degeaba. Cred că eficienţa este mai importantă decît demagogia, mai cred că actuala coaliţie guvernamentală trebuie să-şi păstreze unitatea. Or, propunerile privind modificarea ***Legii 18,*** unele din acestea, au pus deja coaliţia într-un dezacord de fond. Poate nu ar fi rău să învăţăm ceva din lupta egiptenilor cu deşertul - înainte de a vedea propria noastră ţară transformată în deşert. ■

BOMBA

Domnul prof. dr. Ioan-Tiberiu Popescu a publicaţionat un text la ziarul de hîrtie monitoricesc din Iaşi, prin care consideră că pledoaria pentru existenţa unui Partid al Moldovenilor ar fi un fel de "preludiu la secesiune". Ptiu, drace, la aşa ceva chiar că nu ne gîndirăm!

Ediţia iaşiotă a ziarului monitoricesc de sîmbătă a găzduit un text semnat de domnul profesor dr. Ioan-Tiberiu Popescu, text intitulat "Preludii la secesiune?". Domnul profesor, în textul răspectiv, polemizează discret cu ideile promovate în ultimele bombiţe, cu privire la necesitatea promovării unui program special de redresare economică a zonei de est a României. Pre scurt, la recentele bombiţe s-a spus că zona Moldovei arată aşa cum arată acuma, din punct de vedere economic, din cauza unei politici greşite promovate vreme de o sută şi ceva de ani, caracterizată printr-un centralism excesiv, care a dus la polarizarea tuturor intereselor la Bucureşti, restul devenind, după cum elegant spun locuitorii Capitalei, "provincie". Nu ne îndoim că domnul profesor Popescu înţelege foarte bine că "provincie", în viziunea bucureşteană, nu are o trimitere geografică, ci are conotaţii cam peiorative vizavi de orice cetăţean care nu are buletin de Bucureşti. În fapt, la bombele d'acilea s-a spus că bine ar fi dacă ar fi un Partid al Moldovenilor, votat în totalitate de locuitorii estului ţării. Ar fi un partid cu o pondere de 30% în Parlament, deci ar putea să promoveze interesele specifice ale alegătorilor săi. Care ar fi "interesele specifice" ale moldovenilor? Păi, ar fi vorba de un program care ar trebui să asigure o creştere economică a regiunii mai mare decît media pe ţară, pentru a recupera handicapul secular pe care-l suportăm acuma, pentru a se forma o piaţă tentantă şi în Moldova, la fel ca în rest.

Judecînd numai la bunul simţ, se poate constata că relaxarea poverii fiscale, prin reducerea impozitelor pe salarii şi a celor pe profit ale agenţilor economici dintr-o anumită regiune, pe o anumită perioadă, poate încuraja relansarea economică, adică să aducă parale în buzunarele oamenilor şi să ajute la formarea unei pieţe de desfacere, deci a unor relaţii sănătoase de tip capitalist. Toată teoria aiasta, pentru că trebuia să poarte un nume, i s-a spus "Programul de Autonomie Economică" (PAE). Dacă domnul profesor Popescu poate demonstra că teoretizarea unui program de relansare economică devine totuna cu un "preludiu la secesiune", apoi chiar că nu mai avem ce vorovăi, mai bine strîngem păturicea dîn Dumbravă şi ne ducem la culcare sau ne apucăm de cusut macrameuri.

Dacă domnul profesor dr. Popescu gîndeşte că a milita pentru prosperitatea unei regiuni pune în pericol unitatea naţională, apăi ce putem să-i replicăm? Zîcea domnul prof. dr. în textul domniei sale: "Nu există nici un impediment legal - nu ştim dacă şi moral - pentru crearea oricărui soi de partid.

Italia are un partid pentru independenţa Piemontului; în schimb, sărmana Calabrie menţionată în bombe nu are un partid calabrez". Domnul profesor uită - sau ignoră - un amănunt foarte mititel. Piemontul, zona de nord a Italiei, are un partid pentru independenţa regiunii, tocmai pentru că e vorba de cea mai bogată zonă a peninsulei, iar cetăţenii de acolo probabil s-au săturat să suporte, din taxele şi impozitele pe care le plătesc, costurile întreţinerii zonelor sărace, cum ar fi Calabria, domnule profesor! O regiune săracă nu va milita niciodată pentru desprinderea de restul bogat al ţării, de asta nu există un partid al calabrezilor, domnule profesor! Ca să translăm problemul în spaţiul mioritic, vrem să-l atenţionăm pe domnul profesor că Piemontul românesc ar putea deveni, în cîtiva ani, Ardealul, care se dezvoltă într-un ritm mai alert decît orice altă regiune "istorică". Abia atunci trebuie să chicăm pe gînduri, cînd va apărea un Partid al Ardelenilor. Mîine tragem concluziunile în legătură cu problemul PAE şi a felului în care domnul prof. dr. Popescu a înţăles demersul de pe păturice.

LIZUCA şi PATROCLE
calabrezi în propria Dumbravă Minunată

❖ PULS ❖ PULS ❖ PULS ❖ PULS ❖ PULS ❖ PULS ❖ PULS

■ **Ieri a trecut prin tîrg adjunctul procurorului general al ţării. Acesta a avut o întîlnire tainică cu prim-procurorul Ilaş şi cu primarul Simirad. După întîlnire, ceilalţi doi n-au vrut să declare nimic. Simirad însă, mai gentil, a declarat că nu are nimic de declarat.**

■ Unii domni avocaţi de la barou cică s-a supărat că nu le apare şi dumnealor numele prin ziar. Ne-am amintit, aşadar, despre nişte chestii mai vechi şi mai noi, că e pe-acolo unii care au cîte trei secretare una şi una, că erau primii, în decembrie '89, care condamnau huliganii de la Timişoara, precum şi că ar avea nişte accidente cu maşina despre care lumea a uitat cam repede, căci la vremea aia nu s-a răsuflat nimic. Aşa că, în curînd, ca să nu mai fie supăraţi domnii respectivi, s-ar putea să apară şi dumnealor în ziar.

■ **Fostul deputat de partid şi de stat Soroceanu cică dă tîrcoale în ultima vreme pe la sediul PRM. Spun observatorii scenei politice că l-au văzut luînd notiţe ca un şcolar sîrguincios la discursurile de la Iaşi ale lui Anghel Stanciu. Însă unii spun că domn fost deputat ar fi aruncat hîrtia cu notiţe pe scări. Nu se poate!**

■ Domn profesor şi sindicalist Isvoranu cică are o mare pasiune: rebusistica. Spun elevii că, atunci cînd voia să scoată la tablă pe cineva, scria cu creta "SxN". Ceea ce însemna că Sorin trebuia să iasă la tablă. Aşa că o să-i dăm şi noi un rebo eliptic anagramat: VxxLxxxxW. Dacă în rezolvă, îl rugăm să iasă la tablă!

■ **Zilele trecute, la un post de televiziune, domn senator Solcanu şi-a cam dat drumul la verb şi a pronunţat, în loc de Constantinescu, "preşedintele Ion Iliescu". Observînd c-a dat pe lîngă, a rectificat: "domn preşedinte Ion Constantinescu". Bun şi-aşa!**

Ziarul care stă de vorbă cu oamenii!
Monitorul
Str. Smîrdan nr. 5 ■ Tel. 271333 (centrala); 271271 (redactor de serviciu) ■ Fax 27.04.15 ■ Publicitate tel./fax 14.47.76

Editor MONITORUL INTERNET: Mona DÎRŢU
http: //www.monitorul.ro/ (Internet)
E-mail: monitorul@monitorul.ro

■ Redactor şef: DAN RADU
■ Redactor şef adjunct: TONI HRIŢAC
■ Secretar general de redacţie: MARIUS CRISTIAN
■ Manager pentru publicaţiile "Monitorul": TUDOR CIUBOTARU

SEFI DEPARTAMENTE:
■ Eveniment naţional Cristian Racu (int. 109)
■ Eveniment internaţional Cristina Leca (int. 114)
■ Speciale: Ovidiu Scutelnicu (int. 108)
■ Sănătate: Mihaela Cănănău (int. 108)
■ Administraţie: Daniel Niţoi (int. 123)
■ Învăţămînt: Silviu Labeş (int. 108)
■ Economic: Mihaela Brezeanu (int. 117)
■ Ev. judeţean: Silviu Alupei (int. 123)
■ Cultură: Nichita Danilov (int. 109)
■ Sport: Nicolae Grecu (int. 107)
■ Redactor de serviciu: Constantin Iuraşcu (int. 124)
■ Fotoreporter: Constantin Plop
■ Grafică: Lucian Amarii, Daniel Melinte
■ Publicitate: Cristina Labonţu (int. 122)
■ Difuzare: Mihai Tudose (int. 120)
■ Contabilitate: Antoneta Filip (int. 112)

EDITOR:
NORD-EST S.A.
Str. Smîrdan nr. 5 ■ Tel. 27.12.71 ■ Fax 27.04.15
Preşedinte: ALEXANDRU LĂZESCU
Director general: DANIEL CONDURACHE
Director editor: FLORIN ZAMFIRESCU
Director de marketing: CRISTINA SIMION
Director executiv: GABRIEL RUSU

Tirajul de azi al cotidianului MONITORUL cu ediţiile de Bacău, Botoşani, Brăila, Neamţ, Suceava, Vaslui şi Vrancea:
51.350 exemplare

TIPAR OFFSET: MULTIPRINT, Iaşi str. Sf. Lazăr nr. 49; telefon 230060

Abonamentele se pot face la orice Oficiu Poştal din ţară. MONITORUL figurează în catalogul Presei interne la poziţia 1040.
Distribuitor: S.C. Nord-Est Distribution S.A.

MARȚI
11 martie 1997
Inclus în nr. 56

monitorul
Financiar

SECȚIUNEA C
ECONOMIC
UTILITARE
PUBLICITATE

Saltul spectaculos al dobînzilor a îngrozit managerii

Firmele ieșene au renunțat la creditele bancare

Continuare din pagina 1A

"Există persoane ce se interesează de condițiile de obținere a creditelor, dar aceste solicitări nu se vor materializa"

După cum ne-a precizat Filip Stoica, director al sucursalei Bancorex Iași, *"în perioada în care nivelul dobînzilor este ridicat, nu e stimulată producția, pentru unii agenți economici fiind mai profitabilă constituirea depozitelor, decît solicitarea unor noi credite pentru investiții."* Datorită instabilității economice, creditele sînt acordate pe termen scurt, cei mai dezavantajați fiind producătorii ce pentru investiții au nevoie de resurse pe termen lung.

În același context, Neculai Paraschiv, directorul sucursalei Iași a Bankcoop, ne-a precizat că *"în condițiile actuale, cînd puterea de cumpărare a scăzut foarte mult, fiecare societate își analizează posibilitățile economice și vede că nu poate suporta financiar acoperirea unui credit bancar dacă nu are un profit garantat."* Acest lucru este greu de realizat în condițiile în care există agenți economici ce deja reduc prețul produselor pentru ca acestea să poată fi vîndute.

Petre Talpiș, director al sucursalei ieșene a Băncii Agricole, ne-a precizat: ***"Există persoane care se interesează de condițiile de obținere a creditelor, dar aceste solicitări nu se vor materializa la nivelul actual al dobînzilor".***

Specialiștii apreciază că perioada în care dobînzile bancare depășesc cu mult rata inflației prognozată nu poate să țină prea mult, în condițiile în care profitabilitatea afacerilor agenților economici nu permite solicitarea unor noi credite, iar la cele aflate în curs de derulare sînt practicate dobînzi împovărătoare.

"Nu vom mai apela la credite bancare; aceasta ar duce practic la falimentarea societății"

Datorită creșterii vertiginoase a dobînzilor bancare, marea majoritate a societăților comerciale nu va mai apela la credite, după cum declară chiar managerii acestora. Dacă în luna ianuarie, dobînda la credite era de 48%, aceasta a crescut în luna februarie la 55%, pentru ca, în prezent să fie, în medie, de 120%. Deși au asigurat pînă acum supraviețuirea celor mai multe întreprinderi, creșterea uriașă a dobînzilor la credite a determinat ca această modalitate de finanțare să devină practic imposibilă pentru societățile comerciale.

"Pînă nu de mult, societatea pe care o conduc a achitat lunar aproximativ 100 milioane lei la bancă. Consider că în acest mod profitul a fost mult diminuat, ceea ce reprezintă principalul motiv pentru care nu am majorat salariile angajaților. Nu vom mai apela la credite bancare; aceasta ar duce practic la falimentarea societății", ne-a spus Constantin Ropotă, director general al SC "Tomiris" SA. Ioan Ardelean, managerul SC "Terom" SA, a precizat de asemenea: *"Împrumuturile bancare reprezintă o gură de oxigen pentru societate. Dacă nu vom mai putea apela la acestea, șansele de supraviețuire vor deveni minime. Pe anul trecut, SC «Terom» SA a reușit să obțină un profit, e adevărat simbolic, de 489 milioane lei. Ținînd cont că unitatea era practic în pragul falimentului, pot să afirm că acest profit s-a datorat în primul rînd creditelor bancare"*. Mai optimist în privința acestor credite s-a arătat Cristian Nechifor, manager al SC "Moldova Tricotaje" SA: *"Este adevărat că acum evităm pe cît posibil să apelăm la credite bancare, dar sper ca dobînda să scadă cît de curînd".* Constantin Bejenaru, director al SC "Spiroca" SA, a precizat: *"Nu am luat niciodată și nici nu am de gînd să iau bani de la bancă. Profitul nostru este mic, dar sigur. Dacă am contracta credite, sînt convins că nu voi putea să le rambursez"*. **(Mihaela MINUȚ, Bogdan IACHIM)**

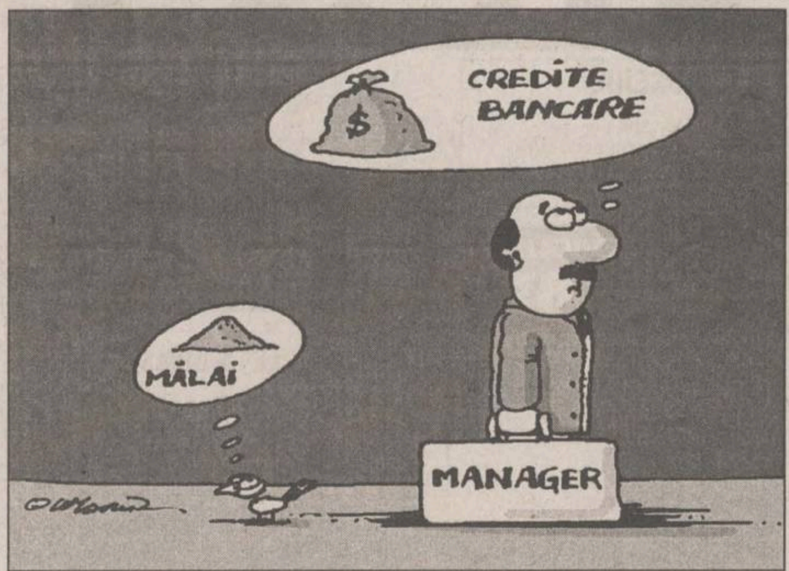

Începînd cu luna martie

S-au scumpit piesele de schimb pentru "Dacia"

Începînd cu luna martie, SC Automobile Dacia SA Pitești a anunțat scumpirea pieselor de schimb pentru Dacia cu aproximativ 30%. Surse din cadrul societății amintite au precizat că această mărire a prețurilor se datorează în primul rînd devalorizării leului, precum și majorării prețurilor la materiile prime. Scumpirile au fost anunțate de la data de 1 martie, dar comercianții ieșeni au mărit prețurile abia zilele trecute, deoarece pînă la această dată s-au vîndut subansamblele din stocul vechi. Producătorul din Pitești a aplicat cele mai mari majorări la prețurile componentelor caroseriei. Astfel, o portieră de Dacia costă, la ieșirea din fabrică, 28.500 lei față de 20.000 lei, o aripă - 80.000 lei (52.000 lei prețul vechi) o tobă - 31.000 lei (25.000 lei prețul vechi), un radiator - 305.000 lei față de 214.000 lei, un set motor - 285.000 lei față de 218.000 lei, iar un disc de ambreiaj - 80.000 lei față de 52.000 lei. Precizăm că la aceste prețuri se vor aplica și adaosurile comerciale ale agenților economici. Ținînd cont de starea deplorabilă a drumurilor din localități, cel mai des înlocuite piese de schimb ale autoturismelor "Dacia" sînt bucșele și planetarele. Prețul cu ridicata al unei bucșe este acum 7.000 lei, față de 5.000 lei, iar al unei planetare - piesă care nu se prea găsește pe piață - a crescut de la 250.000 lei la 350.000 lei. **(Cristian CALUSCHI, Bogdan IACHIM)**

Cele mai mari majorări de prețuri au survenit la componentele caroseriei

În perioada 13 - 16 martie 1997

Tîrgul Național de Construcții, Amenajări și Mobilier "Cam'ex"

În perioada 13 - 16 martie a.c., în Sala Pașilor Pierduți a Universității "Al. I. Cuza" Iași, va avea loc Tîrgul Național de Construcții, Amenajări și Mobilier "Cam'ex". După cum ne-a declarat Florin Mindirigiu, directorul societății organizatoare "AB Plus", "ineditul constă în faptul că este primul tîrg de acest gen, din Iași. Vor fi expuse materiale de construcții, utilaje și dispozitive pentru construcții, mobilier pentru birouri etc., oferindu-le clienților modalitatea de a-și promova activitatea și produsele".

La acest tîrg, și-au anunțat participarea 45 de societăți comerciale, din diferite orașe ale țării: București, Constanța, Slatina, Buzău etc. Expoziția se adresează firmelor, cărora li se oferă posibilitatea de a încheia noi contracte, de a fi la curent cu ultimile noutăți din acest domeniu. **(R.N.)**

Egiptenii vor să facă afaceri cu societățile din Iași

■ *"Unirea", "Fortus", "Antibiotice" sînt primele societăți vizate pentru colaborarea economică cu parteneri din Egipt*

Primarul Constantin Simirad a invitat ieri la un dialog mai mulți directori de societăți comerciale pe care oamenii de afaceri din Egipt îi doresc ca parteneri în relații comerciale. La discuții au participat reprezentanții societăților comerciale "Unirea", "Fortus", "Antibiotice".

SC "Unirea" SA va beneficia de un schimb de experiență cu egiptenii și ar putea crea o fabrică mixtă de detergenți.

Cele mai mari beneficii de pe urma colaborării cu Guvernoratul Assiut ar urma să le aibă SC "Fortus" SA.

"O delegație a societății va merge la Assiut pentru a vedea în ce constă extinderea fabricii de ciment și vom oferi la concret ce putem face noi. Noi vom pregăti și documentația pompelor de absorbție și irigații, de care sînt atît de interesați egiptenii. În ceea ce privește specializarea la «Fortus» a unor egipteni, nu va fi absolut nici o problemă", a declarat Gheorghe Cojocaru, director general la "Fortus". La rîndul ei, SC "Antibiotice" SA ar putea fi beneficiara unui contract de export penicilină, egiptenii fiind extrem de interesați de acest produs.

La finalul discuțiilor, primarul Simirad a adresat invitația reprezentanților Camerei de Comerț și Industrie să îl însoțească în asemenea misiuni în străinătate "pentru a simplifica și ușura facilitarea unor schimburi economice". **(Septimiu SĂRĂȚEANU)**

În urma devalorizării monedei naționale

Întreprinderile private mici și mijlocii au înregistrat pierderi de sute de miliarde lei

Întreprinderile private mici și mijlocii din România au înregistrat, în ultimele trei luni, ***pierderi de sute de miliarde lei, ca urmare a devalorizării monedei naționale***, a declarat agenției MEDIAFAX Ovidiu Nicolescu, președintele Consiliului Național al Întreprinderilor Private Mici și Mijlocii din România (CNIPMMR). În urma decapitalizării, întreprinderile sînt nevoite să se aprovizioneze doar la jumătate din necesar, fapt care va afecta volumul producției, a adăugat Nicolescu. El a apreciat la ***200.000*** numărul întreprinderilor mici și mijlocii (IMM), care, în perioada următoare, vor fi nevoite să-și diminueze substanțial activitatea și numărul de angajați. Președintele CNIPMMR consideră că 80-90% din societățile comerciale de mărime mică și mijlocie se află în imposibilitatea de a apela la credite bancare - datorită dobînzilor foarte mari, în jur de 200% - necesare pentru relansarea activității. CNIPMMR va propune Guvernului crearea unui fond special de finanțare, prin intermediul căruia să se acorde credite cu dobînzi bonificate întreprinderilor mici și mijlocii, a declarat Ovidiu Nicolescu. Alte propuneri avute în vedere de CNIPMMR se referă la: realizarea unui proiect de lege de urgență pentru IMM, înființarea în băncile de stat a unui departament specializat pentru creditarea acestora, asigurarea accesului la spații și echipamente pe bază de motivație economică. Numărul întreprinderilor mici și mijlocii din România se ridică, conform statisticilor oficiale, la circa ***600.000***, din care funcționează efectiv circa 350.000. În cadrul acestora lucrează peste un milion de persoane, contribuția la bugetul de stat fiind de peste 50% din totalul acestuia.

ȘTIRI ECONOMICE

Printr-o scrisoare adresată Guvernului

Patronatul Român cere credite subvenționate

Patronatul Român a adresat Guvernului o scrisoare cu noi propuneri privind susținerea reformei economice, a declarat George Constantin Păunescu, președintele Patronatului Român, la conferința de presă de luni.

Acestea se referă la: asigurarea unei stabilități a tarifelor vamale cu evitarea scutirilor și a exceptărilor "unidirecționate"; adoptarea unei politici financiare orientată spre realizarea capitalizării agenților economici autohtoni printr-o politică de credite subvenționate pentru investiții și dezvoltare, scutirea de impozite pentru partea de beneficiu reinvestit; facilitarea dezvoltării și liberalizării pieței de capital; susținerea unor ramuri de activitate economică, cum ar fi turismul și agricultura; eliminarea discriminărilor economico-financiare între capitalul de stat și cel privat.

Una dintre măsurile avute în vedere de Patronatul Român pentru sprijinirea investitorilor români se referă la scutirea de impozite la importul de utilaje și tehnologie, pe o perioadă de 5-7 ani de la începerea procesului de producție, a menționat președintele Patronatului.

În domeniul finanțării unor proiecte de infrastructură

Deutsche Bank este interesată de piața românească

Concernul Deutsche Bank din Germania intenționează să finanțeze unele proiecte de infrastructură și să participe la programe de dezvoltare a sectorului energetic și a altor ramuri industriale din țara noastră.

Președintele concernului, Peter Tils, a declarat, în cadrul întrevederii de luni, cu premierul Victor Ciorbea, disponibilitatea de a participa la procesul de lansare de obligațiuni românești pe piețele financiare occidentale.

Deutsche Bank consideră că România este una dintre cele mai importante și dinamice piețe din Europa Centrală și de Est și este interesată să pătrundă pe această piață. Interesul băncii germane este materializat atît în sprijinirea și încurajarea investițiilor germane în România, cît și în dorința de a se implica în procesul de privatizare a băncilor românești.

Ieri, pe piața RASDAQ

Creștere ușoară a valorii tranzacțiilor

După ce în cursul săptămînii trecute valoarea totală a acțiunilor vîndute pe piața OTC scăzuse sub 3 miliarde de lei, ieri, la prima ședință de tranzacționare din această săptămînă, s-a înregistrat o creștere a interesului investitorilor, concretizată printr-un salt al vînzărilor. Astfel, ieri au fost cumpărate un număr de 1.864.494 acțiuni, în valoare totală de 4,45 miliarde de lei, fiind cumpărate acțiuni de la 301 societăți comerciale.

Interesant de remarcat este faptul că în medie, valoarea acțiunilor rămîne destul de scăzută din cauza tranzacțiilor «cross» (atît vînzarea, cît și cumpărarea se fac în interiorul aceleiași societăți de valori mobiliare, accesul investitorilor fiind limitat) care predomină pe piața OTC. Analiștii economici consideră că situația de față va persista pînă în momentul în care se va realiza o concentrare a acțiunilor.

Prețul acțiunilor firmelor ieșene tranzacționate pe RASDAQ a urmat, pe ansamblu, tendința generală a pieței - aceea de scădere sau de stagnare. Acțiunile "Comtex" SA s-au vîndut cu 200 lei/acțiune (stagnare), "Tehnoton" SA - 209 lei/acțiune (în stagnare); acțiunile SC "Moldova" SA - 300 lei/acțiune (în stagnare); acțiunile "Lactis" au scăzut ieri cu 9 lei/acțiune, prețul de cumpărare fiind de 316 lei/acțiune; acțiunile "Iassyfarm" au scăzut cu 10 lei/acțiune, tranzacționîndu-se ieri la prețul de 290 lei/acțiune; acțiunile Societății "Construcții Feroviare Moldova" stagnează la același preț (210 lei/acțiune) de trei săptămîni. **(Raluca NAVROTESCU)**

NOILE DOBÎNZI ANUALE ACORDATE DE BĂNCILE COMERCIALE LA DEPOZITELE LA TERMEN, ÎN LEI (1997)

	La vedere	1 lună	3 luni	6 luni	9 luni	1 an	Suma minimă (lei)	Data intrării în vigoare
	(procente)							
Persoane fizice								
BCR	25	120	125	112	113	115	100.000-3.000.000	5.03
BRD	20	131	157	158	159	160	100.000-500.000	24.02
BANKCOOP	25	132	134	134	134	136	200.000	4.03
BANCOREX	40	150	130	100	100	100	1.000.000	24.02
BANC POST	30	105	115	115	120	120	100.000	1.03
B. AGRICOLĂ	22	135	136	137	138	139	200.000	4.03
B. ROMÂNEASCĂ		100	105	110	90	90	500.000	27.02
CEC	18	-	-	-	-	105	100.000	1.03
Banca Ion Țiriac	25	120	125	130	100	100	500.000	26.02
Banca Bucuresti	25	130	125	100	100	100	1.000.000	10.03
Persoane juridice								
BCR	25	90	91	92	93	97	25.000.000	5.03
BRD	20	70	72	73	74	75	500.000	25.02
BANKCOOP	25	96	98	98	99	101	2.000.000	4.03
BANCOREX	40	120	130	100	100	100	5.000.000	24.02
BANC POST	22	65	65	65	-	65	500.000	20.02
B. AGRICOLĂ	22	80	82	83	84	85	10.000.000	4.04
B. ROMÂNEASCĂ		95	94	93	92	91	15.000.000	27.02
CEC	15	-	-	-	-	35		1.02
Banca Ion Țiriac	20	120	-	130	100	100	5.000.000	26.02
Banca Bucuresti	25	130	125	100	100	100	1.000.000	10.03

FONDURI DE INVESTIȚII

Valoarea la zi a unităților de investiție:

FMOA - SAFI: (10.03 - 16.03.1997)	**20.000 lei** **- valoare unică**	↗
CREDIT FOND: (10.03-16.03.1997)	**8.554 lei**	↗
FRI: (10.02.1997)	**27.851 lei - tip A** **83.553 lei - tip B**	↗
ARDAF: (11.03.1997)	**16.040 lei**	↗
FNI: (10.03-16.03.1997)	**31.367 lei**	↗
Fondul Transilvania: (10.03-16.03.1997)	**18.000 lei**	↗

CURSUL VALUTAR LA BĂNCI ȘI LA PRINCIPALELE CASE DE SCHIMB DIN IAȘI PENTRU 10.03.1997

BĂNCI	Dolar SUA		Marcă germană	
	C	V	C	V
BCR (tel. 230500)	6800	7300	3958	4249
BRD (tel. 211340)	6800	7622	3967	4447
BANKCOOP (tel. 211246)	6000	6800	3600	4000
Banca Agricolă (tel. 215965)	5800	6300	3370	3680
BCIȚ (tel. 211740)	6100	7500	3800	4700

Casele de schimb valutar	Dolar SUA		Marcă germană	
	C	V	C	V
Olimp (tel. 215524)	6550	6850	3600	3900
ACR (tel. 112345)	6200	7400	3800	3900
Nasty Change (tel. 211800/29)	6550	8350	3675	4800
TAROM (tel. 115309)	6400	6950	3400	3900
Hygeco	6400	6995	3500	3995

PIAȚA DE CAPITAL RASDAQ DATE SINTETICE PENTRU 10.03.1997

Societatea	Volum Tranz.	Preț mediu	Preț închidere	Valoarea tranzacțiilor
ABROM	586	2500	2500	1465000
ARPECHIM PITESTI	14784	7707.05	8000	113941050
AUTOMOBILE CRAIOVA -	3097	2600	2600	8052200
AVICOLA MIROSLAVA	78	1350	1200	105300
BERE CAMPENI - AB	23083	80	80	1846640
BRAFOR	742	2789.48	2800	2069800
BRAICONF - BR	2115	660	660	1395900
BRAILACT	3483	300	300	1044900
CARBAC	3628	165	160	598620
COMCEREAL BRAILA	39	2000	2000	78000
COMCEREAL - IASI	39	2000	2000	78000
CHIMCOMPLEX BORZESTI	39	4000	4000	156000
COMCEREAL BACAU	44515	202.57	210	9017550
SIDEX	664	3470.63	3500	2304500
COMTEX -IS (	3540	200	200	708000
CF MOLDOVA	4547	210	210	954870
COREVAS - VASLUI	906	170	170	154020
DANUBIANA ROMAN	34274	310.43	310	10639740
DOSOFTEI - IS	27930	130	130	3630900
FIBREX	273	1442.85	1500	393900
GOVORA	1207	450	450	543150
IASSYFARM - IS	380	290	290	110200
IAR BRASOV	593	23500	1.4EÂ07	23500
IMEP - PITESTI	50357	554.05	550	27900470
LACTIS	2708	316.87	300	858100
MECON BRAILA	952	150	150	142800
MOLDOCIM	12491	11000	1.4EÂ08	10093.44
MOLDOVA - IS	646	300	300	193800
NORVEA BRASOV	1918	412.33	400	790850
POSTAVARUL B - BV	39	1000	1000	39000
PETROBRAZI	4606	3703.71	3700	17059300
POIANA BRASOV	40491	841.77	840	34084130
PETROMIDIA	781	4549.93	4500	3553500
RAFINARIA ASTRA	62031	526.35	480	32650060
RAFO	78	2000	2000	156000
ROMCIM BUCURESTI -	89902	34000	3.1EÂ09	34306.58
STIPO DOROHOI	39	1800	1800	70200
TEHNOTON - IS	25610	209.03	210	5353300
VASCOVIN	9381	130	130	1219530

50% REDUCERE pentru pensionari, studenți, elevi și șomeri

Ziarul care stă de vorbă cu oamenii!
Monitorul

! MICA PUBLICITATE

CENTRE DE PRELUARE A ANUNȚURILOR DE MICĂ PUBLICITATE

CENTRU RODIPET - DIMITROV · RODIPET - JUNIMEA · MATERNA
TĂTĂRAȘI FLORA · **ALEXANDRU** ELGINA · **PĂCURARI** ARIO
PODUL DE PIATRĂ C.M.V. · **GARĂ** INTERPRESS

FLORA - COMPLEX ALIMENTAR

Oferă:
- carne, preparate din carne
- lactate, specialități, dulciuri
- pîine, produse de panificație
- băuturi alcoolice

Cele mai mici prețuri! Calitate garantată!

Program: luni-vineri 6.00-20.00; sîmbătă 7.00-15.30; duminică 8.00-14.00
Str. Vasile Lupu nr. 110, tel. 032/175094

ARIO

Comercializează:
- covoare, mochéte, festonat covoare și mochete
- confecții blană și piele naturală
- îmbrăcăminte
- stofe, mobilă și perdele

Produse de calitate cu plata în rate!

Program: luni 10.00-20.00; marți-sîmbătă 8.00-20.00; duminică inchis
Bd. Păcurari 142, bl. 585, tel. 032/163928

C.M.V. - SUPERMARKET

Oferă:
- produse alimentare, dulciuri, băuturi alcoolice
- cosmetice
- mobilă
- gresie, faianță, instalații sanitare

Bun gust și calitate la prețuri atractive!

Program: luni-vineri 6.00-21.00; sîmbătă 7.00-21.00; duminică 8.00-13.00
Complex Podu de Piatră, tel. 032/135598

ELGINA - MAGAZIN ALIMENTAR

Oferă:
- pîine, făină, produse de panificație
- zahăr, ulei, ouă, produse de băcănie
- produse pentru curățat și de uz casnic
- frigidere

Prețuri minime!

Program: luni-vineri 7.00-20.00; sîmbătă 7.00-14.00; duminică 8.00-14.00
Bd. Al. cel Bun nr. 44, tel. 032/152070

INTERPRESS - DIFUZOR DE PRESĂ

vinde:
- ziare locale
- ziare centrale
- reviste
- integrame

La noi găsiți orice ziar!

Program: non-stop
Gara de Nord - Iași

AUTO MOTO

AUTOVEHICULE ROMÂNEȘTI

Dacia 1300

■ **Vînd Dacia 1300 (cu C.I.). Telefon 270090**

■ **Dacia 1300, 1982, cu îmbunătățiri. Telefon 168973. (367565)**

■ **Dacia 1310, 1987, pret convenabil. Telefon 168973. (367565)**

■ **Dacia 1310, berlină, 1984. Telefon 031/521124. (367564)**

■ **Dacia 1310 break, 1995. Telefon 031/521124. (367564)**

■ Dacia 0 km sau înscriere cu ridicare imediată. Telefon 290712.

■ Dacia1310, an fabricatie 1988, star bună. Telefon 14 A, fam Dodiță - Războieni - Tibănesti. (367879)

■ Autoutilitară Dacia 1304 pick-up, nouă (factura cu TVA). Relatii la telefon 035/416479 sau 035/417151. (515348)

■ Dacia 1100, perfectă stare de functionare. Pret 3,5 milioane lei, negociabil. Telefon 172689. (367693)

■ Dacii - 0 km, bord CN. Relatii la telefon 8 Sabăoani, sat Pildesti, Neamt. (769852)

■ Dacia nouă 1410, bord CN, la pret convenabil. Telefon 60 A, Sabăoani, Neamt. (769850)

■ Oltcit, an fabricatie 1991, pret megociabil. Relatii la telefon 154411, după ora 16,00. (369122)

■ Autoturism Dacia 1410, alb nova, bord CN, fabricatie februarie 1997, 400 km bord. Telefon 271074, dupa ora 16.00. (369121)

■ Dacia 1310 TXL, 48.000 km cu CIV, numere si cauciucuri noi. Telefon 144896. (17.00-22,00). (369101)

■ ARO 320 carosat, multiple imbunatatiri, caroserie nouă. Telefon 270229, orele 17,00-19,00. (367986)

■ **Dacia 1310 TLX, fabricatie 1989, str. Mihail Sturza 30, cămin Moldomobila nr. 30, fam Morarasu Ioan, după ora 15,00. Pret negociabil, la vedere. (369072)**

■ Dacia 1310, an fabricatie 1992. Telefon 124300, după ora 17,00. (367598)

■ ARO camionetă, motor D 127. Telefon 177182. (369132)

Piese

■ Cutie de viteze Dacia. Telefon 121479. (367033)

■ **Motor tractor U 650. Telefon 178765. (369007)**

CAROSERIE

■ **Caroserie Dacia 1300 pentru dezmembrare, parbriz lunetă, cutie viteze, pret avantajos. Telefon 153430, după ora 20,00. (367844)**

AUTOVEHICULE IMPORT

■ Jeep "Cherokee", rosu, 1989, înmatriculat, pret informativ 15.000 dolari, și microbuz "Dodge", 1989, neînmatriculat, pret 10.000 dolari. Telefon 231972 sau 230432.

■ Mercedes Benz, 200 i, fabricat '86, ABS, servo total, 8.000 $. Telefon 133648. (367179)

■ **Cielo, 0 km GLE/AC, cauciucuri Michelin, pret depozit 12.600 $, pret de vînzare 12.000 $, negociabil (sau echivalentul în lei). Telefon 212832. (367202)**

■ Renault 16, pret 8 milioane lei, negociabil. Telefon 176580. (367810)

■ **Urgent, autoturism Cielo, model 1995, GLE, cu aer conditionat, 11.000 km reali, fabricat și asamblat în Coreea. Relatii la telefon 216875.**

■ **Vînd WW Golf, fabricatie 1990, pentru piese, stare ireprosabilă. Telefon 176650; 213918. (367868)**

■ **Renault 21 GTS, 1987, recent intrat în tară, stare perfectă de functionare. Telefon 149456. (367949)**

■ Mazda 626, fabricat 1985, stare perfectă, albă, capacitate 1.600 cmc, consum 6 l/100 km, înmatriculată România. Pret 2.200 $. Telefon 115959. (367988)

■ Autoturism ZAZ, telefon 156480, după orele 17.00. (369103)

■ **Peugeot J5, fabricatie 1990, supraînăltat, înmatriculat, 100 mil. lei si spatiu comercial în orasul Hîrlău. Telefon 722145. (367597)**

■ **Cielo, pret fix 11.400 $. Telefon 148454, după ora 16,00. (369351)**

■ Mercedes 190 1.8 E, an fabricatie 1992, negociabil, 11.000 $. Telefon 272003, orele 8.00-18.00. (369127)

■ Mercedes 190 E, 1985, înmatriculat, persoană fizică, albastru metalizat, 9.250 DM. Telefon 030/522352. (1011038)

■ BARKAS (stare foarte bună) si Volkswagen semitransporter. Telefon 031/512003.

Piese

■ Piese Mercedes 240 D. Telefon: 173769; 114741. (916277)

■ Piese noi Lada. Telefon 168830. (367020)

■ Grup spate injecție 2.000, elemente caroserie, capotă spate, triple, far stînga, bară fată, spate, ornamente scaune, Opel Record, 1986, radiator TV, în Vișan 5 - Bucium. (367807)

■ Caroserie Fiat 1800, fără motor, eventual piese de schimb în functie de solicitări, 5 anvelope 175x14, din care 2 uzură 10%, pret convenabil. Telefon 259336. (367910)

DIVERSE

MOTOCICLETĂ MINSK

■ **Motocicletă Minsk, nouă, înmatriculată, căști integrale. Telefon 160495 (numai după ora 19,00) sau pager CNM 215010/20134.**

■ Tractor, an de fabricatie 1993, cu remorcă, înscris în circulatie. Telefon nr. 3, Balabănesti, judetul Galati, după orele 22,00. (916680)

■ Autocamion marfă GAZ 5 t, motor benzina 93. Telefon Dofteana 14 A sau 032/216445. (367007)

■ Tractor model U 445, în stare de functionare și motor Renault 1.635 cmc, echipat complet la 60 mii km. Pret negociabil. Telefon 271136. (367655)

■ **Auto marca TV, motor Brasov. Pret foarte convenabil. Telefon 125722. (367774)**

■ **Urgent, tractor U 650, pret 30 milioane lei, plug și remorcă, str. Trei Fîntîni nr. 12, Iași. (369006)**

■ **Dubă Kia Besta Diesel, 2200 cmc., an fabricatie 1993, 75 mii km, fără vamă plătită, stare perfectă. Telefon 215898. (367889)**

■ Vînd SRD înmatriculabil, necesită mici reparatii; 17 mil., negociabil. Telefon 174179; 176361. (367683)

■ Raba carosată 10 tone, stare exceptională, pret foarte avantajos. Telefon 031/533694. (3220)

■ Tractor U 650, plug, disc. Relatii la telefon 032/762873. Pret estimativ, 40 milioane lei.

■ Saviem stare perfectă sau schimb variante. Relatii 031/525662. (3462)

■ Vînd IMS cu motor de tractor 445. Pret avantajos si piese schimb. Telefon 031/515586. (3522)

■ **Elevator 2,5 t fortă, nou, omologat ISCIR. Telefon 135920, după orele 19,00. (369314)**

■ Tractor U 650, carte de identitate, revizie tehnică, nouă, an de fabricatie 1993, com. Mădîrjac, fam. Sandu Fănel. Telefon 96 - centrală. (367997)

■ **Vînd TV 14 C, în perfectă stare de circulație, pret avantajos. Relații la telefon 126986. (369109)**

■ Rulotă neînmatriculată și piese VW transporter din dezmembrări, inclusiv motor 1.600 cmc, elemente caroserie. Telefon 031/534479, după ora 16.00. (3369)

SCHIMBURI

APARTAMENTE

■ Apartament cu o cameră, conf. I, gresie, faiantă, orientare SV, 38 mp, la et. 1, usă stejar, capăt Păcurari, cu apartament, conf. 1, Tătărași. Ofer diferentă. Telefon 171851 (179851), după orele 16,00. (917955)

■ Apartament 2 camere, zona Podu Ros, cu garsonieră plus diferentă (vînd). Telefon 171637, după orele 18.00. (367698)

■ Apartament 2 camere, conf. I, semidecomandat, Tătărași-Flora, cu apartament 3 camere, conf. I, etaj intermediar, Tătărasi, Cantemir, Păcurari, Nicolina. Telefon 271044. (367700)

■ Apartament 4 camere, exceptional, Tg. Cucu, 2 nivele, scară interioară, 2 băi, 3 balcoane, cu apartament 2 camere, zonă centrală și diferentă. Telefon 111744. (367230)

■ Apartament semidecomandat, telefon, telecablu, cu apartament 2 camere, zonele: Alexandru cel Bun, Soseaua Natională, Mircea, Autogară, Gară, Cantemir. Diferenta de o cameră, pret negociabil. Telefon 166566. (343188)

■ Apartament 2 camere, decomandat, îmbunătătiri, oras Rădăuti, cu apartament 2-3 camere, Iasi. Telefon 159328. (367907)

■ Casă cu 400 mp, pentru apartament 3 camere, et. 1-2. Telefon 179069. (369133)

■ Apartament 4 camere, cu 2 apartamente a două camere. Telefon 158619. (367454)

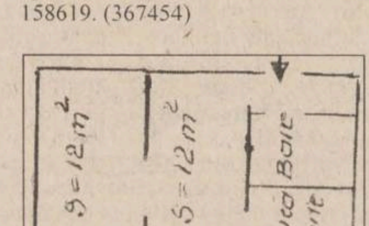

■ **Schimb apartament, et. 3, Tătărasi, cu garsonieră, Gară, Păcurari. Telefon 214524. (367906)**

SPATII COMERCIALE

Vînzări

■ **Spatiu comercial, 17 mp, Soseaua Natională nr. 41, cu toate autorizatiile de functionare, inclusiv frigider, dozator, sobă încălzire, rafturi, navete Coca-Cola. Telefon 116321. Pret negociabil. (367195)**

■ Vînd spațiu comercial Suceava, 80 mp, apă, gaz, telefon, 380 V, pretabil productie, cabinete medicale, comert. Telefon 030/513271. (1010504)

■ Spatiu comercial ultracentral, Fălticeni, 220 mp, apă, gaz, telefon, 380 V. Telefon 030/513271. (1010504)

Oferte

■ Cedez contract de închiriere pentru spațiu comercial de 42 mp, situat în Nicolina. Pret 15 milioane lei. Telefon 220444.

■ Închiriez teren pentru spațiu comercial. Telefon 177194. (369301)

■ **Ofer spatiu comercial ultracentral. Telefon 122342. (367149)**

■ Spatiu comercial, ultracentral, 200 mp - 10 USD/mp. Telefon 213047. (916392)

■ (cedez) Spațiu comercial 95 mp, dotat magazin alimentar. Telefon 155391, după orele 16,00. (917956)

■ **Ofer prin asociere în participațiune spațiu central (sumă fixă anticipat pe 6 luni). Telefon 143031. (367364)**

■ **Spațiu ultracentral în suprafață de 300 mp. Relații la telefon 127286, 115824. (367363)**

■ Închiriez spațiu. Telefon 116193. (367896)

■ Ofer spre închiriere spatiu comercial în Galați, vad foarte bun, aproximativ 300 mp, ieftin. Telefon 039/688488.

Cereri

■ Caut spațiu comercial 50-70 mp, cu încălzire, zilnic, după orele 18 la telefon 216828. (367108)

VÎNZĂRI

TERENURI

■ Teren casă, grajd, beci, fîntînă, situat în comuna Poiana Teiului - judetul Neamt, pret 25.000 USD, negociabil. Telefon 165074. (367948)

■ Teren intravilan, 2000 mp, construibil, în Pașcani, proprietate personală. Relatii la telefon 761399.

■ **Teren vizavi de motel "Bucium", cartier rezidential, 5 USD/mp, negociabil. Telefon 159041; 125397. (367911)**

■ **Parcele pădure, teren construibil în suprafata de 500-1.000 mp sau mai mult, cu acces la toate utilitățile, situat în zona Motel Bucium, pe aliniamentul DN 24. Telefon 233116. (626932)**

■ 480 mp situat pe str. Nicoriță, în spatele Barului "Hora", din intersectia Bucșinescu. Pret 22 USD/mp. Telefon 133184. (626540)

■ **1.600 mp teren intravilan, cu fîntînă la sosea asfaltată, în Osoi - Comarna - 16 km. Telefon 139445. (367534)**

■ Foarte avantajos 1.000 mp teren, zona turistică Rarău - Pojorita, pozitie deosebită, pîrîu, sosea, electricitate. Telefon 117561. (367382)

■ Teren 8.000 mp, zona sat Horpaz. Pret 5.000 lei/mp. Telefon 125378, dupa orele 19.00. (367087)

■ 4.000 mp, teren construibil în fata statiunii pomicole Miroslava, zona Vilelor. Telefon 170043. (917989)

■ 7 ha teren în Bucium (fost IAS Bucium). Telefon 146618 si 233119, după orele 17.00. (367219)

■ Teren, zonă turistică, 2.000 mp, la intrare în satul Poieni. Telefon 155955. (367498)

■ Teren constructii, litoral, statiunea Costinesti, în BTT, 25 mp. Telefon 032/131805. (369116)

■ 500 mp teren în Cantemir (Gara Internatională), facilităti deosebite, pret informativ 50 USD/mp. Telefon 122732; 135847. (367229)

■ **2-4 locuri de casă în satul Păun. Relatii la telefon 164143. (367570)**

■ 1.000 mp, teren intravilan. Telefon 157005. (367473)

■ **Teren de la 2.000 pînă la 5.000 mp la 1 km de Iasi, în sat Breazu (la 100 m de soseaua principală), facilităti: curent, apă, canalizare. Pret 5.000 lei/mp. Relatii la familia Catrinescu M. Ioan. (369021)**

■ Urgent, pămînt la stradă, Păcurari. Telefon 142942. (367631)

■ Loc casă, str. Ion Creangă 83B. (367691)

■ (schimb cu o garsonieră) 5000 mp pămînt (apă, gaz, lumină), la 1 km de Păcurari, lîngă iaz. Nu deranjati inutil. Telefon 111423. (367934)

■ Teren pentru constructie casă vacantă, zonă de munte, peisaj deosebit. Relatii la telefon 59, comuna Pojorita - judetul Suceava, după orele 20,00. (367933)

■ Teren intravilan, ingrădit, exceptional pentru grădină - Aleea T. Neculae, vizavi de prima statie, la începutul CUG-ului -, aproximativ 1400 mp (eventual, parcelat), posibilităti gaz, curent, apă, garaj. Telefon 147778. (367932).

■ **3000 mp livadă pruni sau variante a 1500 mp si 1000 mp, livadă ciresi,în comuna Bîrnova. Facilităti multiple, pret avantajos. Telefon 123108. (367185)**

■ **1650 mp teren, în fata Motelului Bucium. Relatii la telefon 160995. (369304)**

■ Teren în Miroslava, pentru casă si grădinărie, 3750 mp, cu apa si energie electrică, 10.000 lei/mp, negociabil. Telefon 165663.

■ 2000 mp teren intravilan, satul Goruni, comuna Tomesti. Pret 3500 lei/mp. Telefon 123450. (369113)

■ Teren constructii, litoral, statiunea Costinesti, 1500 mp. Telefon 032/131805. (369116)

■ **Teren 1,5 ha, intravilan, comuna Bogdana. Telefon 048/250148.**

■ 550 mp teren, în regim de urgentă, cu toate facilitătile. Terenul se află în zonă comercială, str. Plantelor nr. 48. Pret 8 dolari/mp, negociabil (echivalent în lei). Telefon 152021. (367646)

CUMPĂRĂRI

■ **Teren în Iasi. Telefon 110748. (367089)**

ÎNCHIRIERI

APARTAMENTE CERERI

■ **Urgent, caut apartament cu 1-2 camere, mobilat, cu telefon, în Podu Ros, Cantemir, Cotnari, Tesătura. 30-50 USD, anticipat pe 3-6 luni. Telefon 133379. (367180)**

■ SC MUDOR-EX SA Iasi închiriază apartament 3 camere. Telefon 032/210378; 213826, orele 7,00-17,00.

ÎNCHIRIERI

APARTAMENTE OFERTE

■ Garsonieră conf. I, Tătărasi (Flora). Telefon 157005. (367664)

■ Două camere lux, decomandate, cu toate facilitătile, telefon, cablu, televizor, frigider, aragaz, ultracentral, aproape de UMF. Telefon 141878. (367059)

■ Garsonieră elegantă, conf. I, valută. Telefon 173360, după orele 16,00. Rog seriozitate. (367991)

■ **Apartament 4 camere, Centru Civic, la 4 studenti străini (greci), cu plata anticipat pe 1 an, în valută. Telefon 113854. (367519)**

■ Apartament 2 camere. Telefon 123450. (367166)

■ **Ofer pe termen lung apartament cu o cameră, semimobilat, telefon, aragaz, zona Tigarete, pret negociabil 300.000-350.000 lei, plata pe 6 luni. Telefon 117622, orele 19,00-21,00.**

■ Primesc în gazdă doi băieți. Telefon 156403. (367632)

■ **Ofer spre închiriere, pe valută, casă cu 3 camere, cu tot confortul, zona Cantemir. Telefon 151770. (369065)**

■ Ofer, ultracentral, apartament una și două camere, plata în valută. Telefoane 212425; 212036. (367898)

■ Apartament 2 camere, zona CUG, pe minim un an, cu plata anticipat. Telefon 123450. (369113)

VÎNZĂRI

CASE

■ Casă situată între Horpaz si Ciurea, cu 600 mp teren. Pret 35 milioane lei, negociabil. Telefon 250150 sau în sat Horpaz, familia Enache. (367520)

■ Casă cu 4 camere, beci, grajd, fîntînă în curte, grădină 5.000 mp, din care 1.000 mp vie, situată în sat Zagavia, la 1 km de Hîrlău. Pret 70 milioane lei, negociabil. Relatii la telefon 178436 - Iasi, sau 722289 - Hîrlău. (367523)

■ Casă, anexe, beci, apă în casă si curte, 9.000 mp livadă - familia Miron Constantin, sat Poiana-Mărului, comuna Ceplenita, judetul Iasi. Pret informativ 40 milioane lei. (367752)

■ Casă în constructie 700 mp, în str. Aurel Vlaicu nr. 56. Telefon 114330. (367199)

■ **Casă în comuna Aroneanu, cu 3.500 mp teren. Telefon 168631, după orele 17.00. (367791)**

■ **Vilă 9 camere, zonă centrală. Telefon 272003, între orele 8,00-18,00. (369127)**

■ Casă în satul Miroslava, cu grădină, vie, pomi, beci, intrarea este prin cartierul Dacia, sau schimb cu apartament 1-2 camere. Relatii la telefon 165663. (369110)

Diverse

■ **Cazino Splendid, zonă ultracentrală 788 mp suprafată constructie, teren aferent 2700 în Dorohoi, str. Al. I. Cuza nr. 24. Telefon 030/520353 Suceava, 031/617954 - Dorohoi. (2112928)**

Compania imobiliară CASTER

tranzacții imobiliare
(case, terenuri)

Telefon 216262

Intermediem vînzări, cumpărări, închirieri și schimburi de case, apartamente și terenuri. Înscrierea în baza de date și reclamă (presă și radio) gratuită. Ofertă actualizată permanent pe computer. Perfectarea actelor în regim de urgență. Pentru informații suplimentare sunați la telefon 032/216262, între orele 8,00-20,00, sîmbăta 9,00 - 14,00. Hotel Unirea, cam. 106.

VÎNZĂRI

■ Apartament o cameră, Păcurari, la șosea, et. 6/8, 40 mp, parchetat, cu 2 debarale, balcon închis, pret 40 milioane lei, negociabil. Telefon 216262.

■ Apartament 2 camere, Tătărasi, conf. II, nedecomandat, et. 1, baie cu dus, fără balcon, pret 27 milioane lei. Telefon 216262.

■ Apartament cu două camere, Moara de Foc, semidecomandat, 60 mp, et. 7/8, faiantă în baie si bucătărie, 2 balcoane închise, pret 70 milioane lei, negociabil, telefon 216262.

■ Apartament 2 camere, Tătărasi, semidecomandat, 32 mp, et. 1/4, conf. II, parchetat, baie cu dus, fără balcon. Pret 35 milioane lei. Telefon 216262.

■ Apartament 2 camere, Copou, decomandat, 50 mp, et. 3/8, pret 17.000 USD, negociabil. Telefon 216262.

■ Apartament 2 camere, Copou, Codrescu, semidecomandat, et. 4/4, foarte bine întretinut, pret 14.000 USD. Telefon 216262.

■ Apartament 2 camere, decomandat, Nicolina I, 52 mp, et. 2, pret 55 milioane lei, negociabil. Telefon 216262.

■ Apartament 3 camere, Nicolina, decomandat, 60 mp, et. 2/4, balcon închis, faiantă la baie si bucătărie, pret 65 milioane lei. Telefon 216262.

■ Apartament 3 camere, Centru Civic, decomandat, et. 3, 90 mp, 2 balcoane, pret 30.000 USD, negociabil. Telefon 216262.

■ Apartament 3 camere, Nicolina II, decomandat, 72 mp, et. 4/4, cu uscător deasupra, 2 băi, 2 balcoane, parchet, pret 60 milioane lei. Telefon 216262.

■ Apartament 4 camere, Grădinari, parter, 90 mp, decomandat, pret 63 milioane lei. Telefon 216262.

CUMPĂRĂRI

Compania imobiliară CASTER cumpără

■ Apartamente cu 1, 2, 3, 4 camere, indiferent de zonă si stare. Preturi avantajoase, în functie de zonă, amplasare si amenajări. Pentru informatii suplimentare sunati la telefon 032/216262, orele 8,00-20,00, sîmbăta 9,00 - 14,00. Hotel Unirea, cam. 106.

1 cameră

■ Apartament o cameră, Tătărasi, etaj intermediar, 30-35 milioane lei. Telefon 216262.

■ Apartament o cameră, Gară, Autogară, etaj intermediar, 50-60 milioane lei, în functie de îmbunătățiri. Telefon 216262.

■ Apartament o cameră, Nicolina, Păcurari, etaj intermediar, cu îmbunătățiri, pret 40 milioane lei. Telefon 216262.

■ Apartament o cameră, Alexandru, etaje intermediare, pret 25 milioane lei. Telefon 216262.

2 camere

■ Apartament 2 camere, Păcurari, Canta, etaje intermediare, cu îmbunătățiri, pret 55-60 milioane lei. Telefon 216262.

■ Apartament 2 camere, Nicolina, la sosea, etaje intermediare, cu îmbunătățiri, pret 55-60 milioane lei. Telefon 216262.

IMOBILIARE

CUMPĂRĂRI
APARTAMENTE

■ Urgent, apartament 1-2 camere. Ofer 30-35 milioane lei, în valută. Telefon 271086. (917954)

■ Garsonieră, conf. I sau II, fără agenții. Telefon 143856.

■ Urgent, apartament 2-3 camere, zona Deal. Telefon 030/211695, Pașcani.

■ Garsonieră, conf. II-III. Preț negociabil. Telefon 170680. (367690)

■ Apartament 2 camere, decomandat, etaj intermediar, ofer 5.700 USD. Telefon 224205. (367160)

■ Apartament 1-2 camere, fără agenții. Telefon 143856.

VÎNZĂRI
APARTAMENTE

1 cameră

■ Garsonieră, conf. I (habitație). Telefon 155955. (367498)

■ Garsonieră, conf. I, Tătărași-Flora, et. 6, multiple îmbunătățiri. Preț 40 milioane lei. Telefon 157664.

2 camere

■ Apartament 2 camere, "Doi Băieți", et. II. Telefoane 034/314615; 032/179813. (367942)

■ Apartament 2 camere, conf. 1, et. 4, Tătărași. Telefon 174410. Preț - 50 milioane lei. (367701)

■ Apartament 2 camere, zona T. Vladimirescu. Telefon 210295, după orele 18,00.

■ Apartament 2 camere, conf. II îmbunătățit, parter, zona Podu de Piatră. Relații la 119964, după orele 16,00. (367819)

■ Foarte urgent și convenabil - apartament în Alexandru cel Bun nr. 49, bl. Y1, sc. A, et. 7, ap. 27. Telefon 174398, permanent. (367847)

■ Apartament 2 camere, decomandat, conf. I, la stradă, preț 46 milioane lei, negociabil. Informații: str. Lotrului nr. 5, bl. B34, sc. A, ap. 1, cartier Galata I. (917950)

■ Apartament 2 camere, zona Narcisa, beci, et. 1. Telefon 034/150792.

■ Apartament 2 camere, str. Zugravi 21, Autogară, bl. V13, parter, telecablu, Alcatel. Telefon 211187.

■ Apartament 2 camere, conf. I, et. 1. Relații la telefon 129571. (369070)

3 camere

■ Apartament 3 camere, decomandate, 3 grupuri sanitare, faianțat bucătărie și băi, cu telefon, telecablu, balcon închis, Nicolina I, et. 4. Telefon 116939 și, după orele 16.00, 127917. (367633)

■ Apartament 3 camere, et. 6/7, zona Alexandru cel Bun, cu îmbunătățiri. Telefon 159642, după orele 20,00. (369015)

■ Apartament 3 camere, conf. I, îmbunătățit, parter (bun pentru privatizare). Preț negociabil. Telefon 762290. (367692)

■ Apartament 3 camere, semidecomandat, et. 4, lîngă Postul de Poliție - Alexandru. Preț 45 milioane lei, negociabil. Telefon 163109. (367648)

4 camere

■ Apartament 4 camere, zona Mircea. Telefon 223059. (916076)

■ Apartament Piața Unirii, bl. Loto-Prono, et. 5, telefon, curățenie recentă. Telefon 271768. (367668)

Agenții imobiliare

Intermedieri vînzări, cumpărări, închirieri și schimburi de case, apartamente și terenuri.

Agenție imobiliară
Stef
Str. Lăpușneanu, nr. 16
(lîngă Policlinica Stomatologică)
Telefon:215933, 216749
216746

VÎNZĂRI
IMOBILE
1 cameră

■ Garsonieră, în Nicolina, preț 41 milioane lei.

■ Apartament o cameră, zona Nicolina, preț 40 milioane lei, negociabil.

2 camere

■ Apartament 2 camere, decomandat, conf. I, ultracentral, preț 22.000 USD.

■ Apartament 2 camere, decomandat, et. 10/10, zonă semicentrală, preț 70 milioane lei.

■ Apartament 2 camere, decomandat, parter, Alexandru, preț 43 milioane lei.

■ Apartament 2 camere, decomandat, Galata, preț 48 milioane lei, negociabil.

■ Apartament 2 camere, decomandat, conf. II, Tătărași, preț 55 milioane lei.

■ Apartament 2 camere, decomandat, conf. II, 40 mp, Tudor Vladimirescu, preț 57 milioane lei.

■ Apartament 2 camere, nedecomandat, conf. II, Alexandru, preț 33 milioane lei, negociabil.

3 camere

■ Apartament 3 camere, semidecomandat, conf. I. Dacia, preț 50 milioane lei, negociabil.

■ Apartament 3 camere, decomandat, Păcurari, preț 85 milioane lei.

■ Apartament 3 camere, decomandat, parter, zona Nicolina II, preț 85 milioane lei.

■ Apartament 3 camere, decomandat, conf. II, zona Alexandru, preț 50 milioane lei, negociabil.

4 camere

■ Apartament 4 camere, decomandat, et. 7/9, Nicolina-CUG, preț 75 milioane lei.

TERENURI

■ Teren 300 mp, Tătărași, cu posibilități gaz, canalizare, preț 25 USD/mp.

■ 5500 mp, Păcurari, cu acces la două drumuri, preț 15.000 lei/mp, negociabil.

■ Teren 2250 mp, zona Bucium, parțial împădurit, preț 80.000 USD, negociabil.

■ 1500 mp, zona CUG, preț 15.000 USD, negociabil.

CUMPĂRĂRI
IMOBILE

■ Garsonieră, conf. II, et. 1, Tătărași, preț 24 milioane lei.

■ Apartament o cameră, zona Tătărași, Nicolina I, preț 32 milioane lei, negociabil.

■ Apartament o cameră sau garsonieră, zona Gară-Autogară, preț 5.500 USD.

■ Apartament 2-3 camere, etaj intermediar, cu îmbunătățiri, zonă centrală și Copou.

■ Apartament 2 camere, decomandat, etaj intermediar, zona Tătărași, preț 50 milioane lei.

■ Două apartamente 2 camere, etaj intermediar, conf. I, îmbunătățiri, în zona Nicolina I, preț 50 milioane lei.

■ Apartament 2 camere, parter, zonă centrală în Tudor Vladimirescu, Podu Roș, Podul de Fier, cu vedere la stradă.

■ Apartament 2 camere, decomandat, conf. I, etaj intermediar, în zonele Podu Roș, 7 Noiembrie, Cantemir, Podul de Piatră, preț 60 milioane lei.

■ Apartament 3-4 camere, decomandat sau semidecomandat, etaj intermediar, zona Tătărași, preț 55 milioane lei.

TRANSIMOB
AGENȚIE IMOBILIARĂ
Str. Cuza Vodă, nr. 30-32, Casa Bucovineană, Et.2
Telefon 215443

VÎNZĂRI
IMOBILE
1 cameră

■ Apartament cu o cameră, 38 mp, et. 3/8, bloc nou, ultracentral, preț 10.000 USD.

■ Apartament cu o cameră, 32 mp, et. 4/4, parchet, faianță, gresie, foarte curat, Podul de Fier, preț 50 milioane lei.

■ Apartament cu o cameră, 37 mp, et. 4/8, parchet, curat, Autogară-Duvana, preț 55 milioane lei.

■ Apartament cu o cameră, 40 mp, et. 1/8, bloc nou, Minerva, preț 42 milioane lei.

2 camere

■ Apartament 2 camere, decomandat, 51 mp, parchet, faianță, gresie, curat, et. 3/4, Dacia, preț 48 milioane lei, negociabil.

■ Apartament 2 camere, decomandat, conf. I, et. 3/4, Podul de Fier, preț 63 milioane lei.

■ Apartament 2 camere, decomandat, conf. I, et. 4/4, faianță, gresie, lemnărie, foarte curat, Nicolina, preț 45 milioane lei, fix.

■ Apartament 2 camere, nedecomandat, conf. II, parter, Alexandru, preț 37 milioane lei, negociabil.

3 camere

■ Apartament 3 camere, decomandat, conf. I, parchet, faianță, gresie, foarte curat, et. 3/4, Moara de Foc, preț 80 milioane lei, fix.

■ Apartament 3 camere, decomandat, conf. I, parchet, faianță, gresie, curat, et. 2/4, Dancu, preț 42 milioane lei.

■ Apartament 3 camere, decomandat, 70 mp, 2 băi, balcon (7 m) închis, curat, et. 2/4, Dacia, preț 53 milioane lei.

■ Apartament 3 camere, decomandat, conf. I, parchet, faianță, gresie, curat, et. 7/10, Gară, preț 120 milioane lei, negociabil.

4 camere

■ Apartament 4 camere, decomandat, conf. I, 100 mp, curat, et. 3, Nicolina, preț 60 milioane lei, fix.

■ Apartament 4 camere, decomandat, conf. I, et.6, Nicolina, preț 65 milioane lei, fix.

■ Apartament 4 camere, semidecomandat, 100 mp, bloc nou, et. 3/8, Tigarete, preț 75 milioane lei.

■ Apartament 4 camere, decomandat, 100 mp, parchet, faianță, gresie, curat, 3 balcoane închise, 2 băi, et. 7/8, Zimbru, preț 70 milioane lei.

CASE

■ Imobil 6 camere, ultracentral, cu toate facilitățile, preț 70.000 USD.

■ Imobil 4 camere, cu toate facilitățile, 1.000 mp teren construit și neconstruit, Copou, preț 100.000 USD, negociabil.

■ Imobil 2 camere, ultracentral, preț 190 milioane lei, negociabil.

■ Imobil 6 camere, construcție recentă, Galata, preț 150 milioane lei, negociabil.

CUMPĂRĂRI
IMOBILE

■ Garsonieră sau apartament o cameră. Ofer preț avantajos.

■ Apartament 2 camere, zonele Podu Roș, Nicolina, Tătărași.

■ Apartament 2 camere, zonele Păcurari, Canta.

■ Apartament 2-3 camere, zonele Centrul Civic sau Gară - Autogară.

■ Apartament 2-3 camere, zonele Alexandru, Dacia, Mircea, Galata.

■ Apartament 3-4 camere, zonele Tătărași, Nicolina sau Păcurari.

■ Apartament 1, 2, 3, 4 camere, indiferent de zonă sau confort.

CASE-TERENURI

■ Casă, stare bună, zonă centrală sau semicentrală. Ofer preț avantajos, în funcție de stare și facilități.

■ Teren construibil, orice zonă, cu posibilități de racord la apă, gaz, canalizare.

NOVAEX
IAȘI-str. Păcurari, nr.8
(lîngă Biblioteca "Mihai Eminescu")
Telefon 210977, 214666

VÎNZĂRI
IMOBILE
1 cameră

■ Garsonieră, 25 mp, et. 3, Tudor Vladimirescu, mobilată, curată. Preț 5.300 USD.

■ Urgent, apartament cu o cameră, 40 mp, et. 1, ultracentral, stare excelentă, preț 10.000 USD.

■ Apartament cu o cameră, 38 mp, et. 7/8, Păcurari, drept habitație 2-3 luni, preț 35 milioane lei.

■ Apartament cu o cameră, 30 mp, et. 7, Frumoasa, preț 30 milioane lei.

2 camere

■ Apartament 2 camere, decomandat, Copou (Lascăr Catargi), et. 1, stare excelentă (parchet, gresie, faianță, set Olivia) zonă deosebită, preț 150 milioane lei.

■ Apartament 2 camere, decomandat, 60 mp, boxă 20 mp, teren 47 mp, Copou (aproape de parc), zonă deosebită, preț 160 milioane lei.

■ Apartament 2 camere, 40 mp, et. 4/10, Hala Centrală, complet mobilat, stare foarte bună, preț 100 milioane lei.

■ Apartament 2 camere, semidecomandat, 50 mp, et. 3, Piața Unirii, stare foarte bună. Preț 14.000 USD, negociabil.

■ Apartament 2 camere, decomandat, 50 mp, et. 9, Piața Unirii, cu îmbunătățiri, preț 14.000 USD.

■ Apartament 2 camere, semidecomandat, 45 mp, et. 1, Zimbru-Dacia, preț 45 milioane lei sau 5000 USD.

■ Apartament 2 camere, nedecomandat, 35 mp, parter, Tătărași-Triumf, preț 40 milioane lei.

■ Apartament 2 camere, decomandat, 55 mp, et. 4, Tătărași-Metalurgie, cu îmbunătățiri, preț 45 milioane lei.

■ Apartament 2 camere, decomandat, 45 mp, et. 4, Canta, preț 45 milioane lei.

■ Apartament 2 camere, decomandat, 50 mp, et. 3/8, Podu Roș-Cotnari, preț 65 milioane lei.

■ Apartament 2 camere, decomandat, 51 mp, et. 9/10, preț 42 milioane lei.

3 camere

■ Apartament 3 camere, decomandat, 70 mp, et. 8/10, b-dul Independenței - Piața Unirii, cu îmbunătățiri, preț 25.000 USD sau lei.

■ Apartament 3 camere, decomandat, 70 mp, et. 4, Gară - Sala "Voința", stare foarte bună, preț 95 milioane lei.

■ Apartament 3 camere, decomandat, 70 mp, et. 2, Nicolina (a 4-a stație din P. Roș), cu îmbunătățiri, preț 65 milioane lei.

■ Apartament 3 camere, decomandat, 70 mp, et. 3, Nicolina (prima stație), preț 62 milioane lei.

■ Apartament 3 camere, decomandat, 75 mp, et. 7/10, Gară - "Topaz", multiple îmbunătățiri, preț 120 milioane lei.

■ Apartament 3 camere, decomandat, 75 mp, et. 1, Nicolina I (prima stație-blocuri noi), deosebit, preț 100 milioane lei.

■ Apartament 3 camere, decomandat, 70 mp, et. 4/8, Păcurari - Poștă, cu îmbunătățiri, preț 100 milioane lei.

■ Apartament 3 camere, decomandat, 60 mp, et. 4, Tg. Cucu, preț 95 milioane lei, negociabil.

4 camere

■ Apartament 4 camere, decomandat, 75 mp, et. 3/4, preț 60 milioane lei, negociabil.

■ Apartament 4 camere, semidecomandat, 70 mp, et. 3/4, Alexandru, preț 46 milioane lei.

■ Apartament 4 camere, semidecomandat, 80 mp, et. 4/8, stare bună, CUG (rond vechi), preț 80 milioane lei, negociabil.

■ Apartament 4 camere, decomandat, 90 mp, et. 6/10, curat, Mircea, preț 60 milioane lei.

TERENURI

■ 2600 mp intravilan, Bucium - Hanul "Trei Sarmale", gaz, deschidere 30 m la stradă. Preț 5 dolari/mp negociabil.

CUMPĂRĂRI
IMOBILE

■ Garsoniere, conf. I, II, III, în orice zonă. Preț rezonabil.

■ Apartamente cu o cameră, Centru, Autogară, Păcurari, Oancea, Nicolina, preț rezonabil.

■ Apartament 2 camere, zonă ultracentrală, etaj intermediar. Ofer 12.000-13.000 USD.

■ Apartament 3 camere, zonă ultracentrală, etaje intermediare. Ofer 15.000-20.000 USD.

■ Apartamente 2 camere, conf. I, et. 1-2, Tătărași. Ofer 50-55 milioane lei.

■ Apartamente 2 camere, în toate zonele, orice confort, preț rezonabil.

■ Vile în Copou sau Centru.

■ Terenuri construibile în Iași.

Elemarc
AGENȚIE IMOBILIARĂ
IAȘI-str. Cuza Vodă, nr. 30 - 32, Casa Bucovineană, et. 3
Telefon 216721

VÎNZĂRI
IMOBILE
1 cameră

■ Garsonieră, conf. I, et. 5/10, balcon închis, faianță, parchet, Tătărași, preț 35 milioane + acte.

■ Apartament cu o cameră, et. 1, Alexandru cel Bun, preț 40 milioane lei, negociabil.

■ Apartament cu o cameră, et. 5, Nicolina I, preț 40 milioane lei, negociabil.

■ Garsonieră, conf. I, parter, cu beci, parchet, ușă stejar, zona Alexandru cel Bun, preț 30 milioane lei.

2 camere

■ Apartament 2 camere, decomandat, et. 2/4, Tătărași. Preț 50 milioane lei, negociabil.

■ Apartament 2 camere, decomandat, et. 4/4, Canta, preț 38 milioane lei, negociabil.

■ Apartament 2 camere, decomandat, et. 2/4, "Doi Băieți", preț 42 milioane lei, negociabil.

■ Apartament 2 camere, decomandat, et. 2/4, Galata, preț 45 milioane lei, negociabil.

■ Apartament 2 camere, semidecomandat, et. 3/4, Tătărași, preț 52 milioane lei, negociabil.

3 camere

■ Apartament 3 camere, semidecomandat, parter, Alexandru cel Bun, preț 42 milioane lei, negociabil.

■ Apartament 3 camere, decomandat, et. 3/4, Frumoasa, preț 55 milioane lei, negociabil.

■ Apartament 3 camere, decomandat, et. 3, Lunca Cetățuii, preț 35 milioane lei.

■ Apartament 3 camere, decomandat, et. 3, Tomești, preț 35 milioane lei, negociabil.

■ Apartament 3 camere, decomandat, et. 2, Nicolina-CUG, preț 60 milioane lei, negociabil.

■ Apartament 3 camere, semidecomandat, et. 1/4, Bularga, preț 43 milioane lei, negociabil.

■ Apartament 3 camere, decomandat, et. 2/10, balcon închis, faianță baie și bucătărie, 70 mp, preț 75 milioane lei, negociabil.

4 camere

■ Apartament 4 camere, semidecomandat, et. 3/4, Alexandru cel Bun, preț 45 milioane lei, negociabil.

■ Apartament 4 camere, decomandat, parter, Păcurari, preț 80 milioane lei, negociabil.

■ Apartament 4 camere, decomandat, et. 5/8, Păcurari, preț 70 milioane lei, negociabil.

CASE-TERENURI

■ Casă cu 3 camere, 104 mp și 350 mp teren, încălzire centrală, gaz metan, zona Bucșinescu, preț 90 milioane lei.

■ Casă 3 camere, centrală proprie, gaz metan, 430 mp, zonă centrală, preț 130 milioane lei.

■ Teren, zonă ultracentrală, 117 mp, preț 50 milioane lei (70 USD/mp), toate facilitățile.

TOP
Telefon
217352
Adresa:
Hotel Traian,
et.2, cam.320

VÎNZĂRI
IMOBILE
1 cameră

■ Apartament cu o cameră, Păcurari, et. 4/8, Păcurari, preț 43 milioane lei.

2 camere

■ Apartament 2 camere, decomandat, Tătărași, et. 8/10, 58 mp, preț 55 milioane lei, negociabil.

■ Apartament 2 camere, Tătărași, confort redus, preț 33 milioane lei.

■ Apartament 2 camere, Nicolina II, et. 4/8, preț 55 milioane lei.

3 camere

■ Apartament 3 camere, Nicolina II, et. 3/4, preț 65 milioane lei + acte.

■ Apartament 3 camere, decomandat, et. 5/8, Păcurari, preț 76 milioane lei.

■ Apartament 3 camere, decomandat, Alexandru, la bulevard, et. 3/10, preț 68 milioane lei, negociabil.

■ Apartament 3 camere, decomandat, et. 5/8, 2 băi, Nicolina II, preț 70 milioane lei.

■ Apartament 3 camere, semidecomandat, 2 băi, 3 balcoane, et. 7/8, 75 mp, Păcurari, preț 60 milioane lei.

■ Apartament 3 camere, semidecomandat, 2 băi, 3 balcoane, et. 4/8, 75 mp, Păcurari, preț 72 milioane lei.

5 camere

■ Apartament duplex, 5 camere, Canta, 110 mp, et. 4-5, parchet, 3 balcoane, 3 băi, preț 75 milioane lei.

CASE-TERENURI

■ Terenuri pentru construcții, orice zonă, prețuri avantajoase.

S.C. TIM-TIB srl
IAȘI, str. Sf. Lazăr nr. 2
demisol (în incinta patiseriei Timiș)
AGENȚIE IMOBILIARĂ
Tel. 117554
Tel/fax : 216692

VÎNZĂRI
IMOBILE
2 camere

■ Apartament 2 camere, decomandat, parter, zona Gara Internațională, preț 70 milioane lei, negociabil.

■ Apartament 2 camere decomandat, parter, zona T. Vladimirescu, preț 50 milioane lei.

■ Apartament 2 camere, semidecomandat, parter, zona Alexandru cel Bun, preț 37 milioane lei, negociabil.

■ Apartament 2 camere, decomandat, et. IV, zona Alexandru cel Bun, preț 48 milioane lei, negociabil.

3 camere

■ Apartament 3 camere, semidecomandat, et. IV, zona Cantemir, preț 45 milioane lei, negociabil.

■ Apartament 3 camere, decomandat, et. IV, zona Splai Bahlui, preț 68 milioane lei.

■ Apartament 3 camere, decomandat, et. IV, zona Mircea cel Bătrîn, preț 50 milioane lei, negociabil.

4 camere

■ Apartament 4 camere, decomandat, parter, zona Dancu, preț 60 milioane lei.

CUMPĂRĂRI
IMOBILE

■ Apartament 2-3 camere, decomandat, zona Dancu, Frumoasa, preț avantajos.

■ Apartament cu o cameră, decomandat, zona centrală, Autogară, Tg. Cucului, preț avantajos.

■ Apartament 2 camere, decomandat, zona Păcurari, preț avantajos.

MONDIAL SERV
AGENȚIE IMOBILIARĂ
CASĂ DE AMANET
IAȘI-Autogară bloc CL5, zilnic 8 - 18
Telefon 117502

CUMPĂRĂRI
IMOBILE

■ Apartament o cameră, conf. I, etaj intermediar, zona Nicolina, Podu Roș, Păcurari, Autogară. Ofer 38 milioane lei.

■ Apartament 2 camere, decomandat, conf. I, zona Gară - Autogară, etaj intermediar. Ofer 50-60 milioane lei.

■ Apartament 2 camere, decomandat, conf. I, Păcurari. Ofer 40-60 milioane lei.

■ Apartament 2 camere, în zona Nicolina - CUG, la stradă. Ofer 45-50 milioane lei.

■ Apartament 3 camere, decomandat, conf. I, în zona Alexandru. Ofer 50 milioane lei.

■ Apartament 3 camere, zona Gară-Autogară. Ofer 80-100 milioane lei.

VÎNZĂRI
IMOBILE
1 cameră

■ Garsonieră, conf. I, Tătărași (Complex Ciurchi), parter, baie cu cadă, stare bună, curățenie recentă, preț 35 milioane lei.

2 camere

■ Apartament 2 camere, decomandat, conf. I, parter, zona Pădurii, stare bună, la stradă, preț 60 milioane lei.

■ Apartament 2 camere, conf. I, circular, et. 9/10, Alexandru (Minerva), preț 40 milioane fix.

3 camere

■ Apartament 3 camere, conf. I, decomandat, et. 4/6, zona Păcurari (Moto Velo), cu îmbunătățiri, preț 85 milioane lei, fix.

■ Apartament 3 camere, decomandat, conf. II îmbunătățit, et. 2, zona Alexandru (Olimp), cu îmbunătățiri, stare foarte bună, preț 48 milioane lei.

TERENURI

■ Teren - 200 mp (cu imobil), zona str. 7 Noiembrie, curent electric, posibilitate racordare gaz metan și apă-canalizare. Preț 5.000 USD.

ECHO
IAȘI-str. Sărărie, nr.84
Telefon 216294

CUMPĂRĂRI
IMOBILE

■ Garsonieră, conf. III. Ofer 8-12 milioane lei, negociabil.

■ Garsonieră, conf. II, indiferent de zonă și etaj. Ofer 23-26 milioane lei.

■ Apartament cu o cameră, indiferent de zonă și etaj. Ofer 33-38 milioane lei.

■ Apartament 2 camere, conf. I, etaj intermediar, indiferent de zonă. Ofer 38-43 milioane lei.

■ Apartament 2 camere, indiferent de confort, zonă și etaj. Ofer 35-38 milioane lei.

■ Apartament 3 camere, conf. I și II. Ofer 35-45 milioane lei, respectiv 45-50 milioane lei.

AGENDA OMULUI DE AFACERI

ETNIS

Reprezentanța firmei germane **Vaillant** pentru Moldova, vă oferă:

Centrale și cazane pentru încălzit pe combustibil lichid, gaz și electrice

- proiectare, montaj și garanție 3 ani
- plata în 6 rate lunare

Str. N. Iorga 7D, bl. F5, tel. 230113, fax 232690
telemobil 018613246

Compania de Turism NET

TRANSPORT AERIAN: *destinatii și tarife speciale*

Montreal sau Toronto - 540 USD
Ottawa - 555 USD, Halifax - 645 USD
Calgary - 660 USD, Vancouver - 690 USD

Iași, Casa Modei - mezanin, tel.:032/213450, fax: 032/270415

DAS

Reprezentant VAILLANT (Germania), DE LONGHI (Italia)
Distribuitor ROMSTAL

- proiectează și execută retele de încălzire
- proiectează și instalează centrale termice
- dimensionează instalații de climatizare, instalații de răcire și ventilație

Reducere 10% la echipamentele VAILLANT

Iași, str. Aurel Vlaicu 87, Tel./Fax: 032-175488

ROTHERM

Reprezentant al firmei **FERROLI** - Italia

- Echipamente de condiționare aer etc.
- Calorifere din otel, pompe, hidrofoare etc.
- *Proiectare, montaj, garanție, service etc.*

Iași - Tel./Fax: 032/175105

TORAMAT PRODINVEST SRL

comercializează utilaje frigorifice import ITALIA, pentru magazine:

- vitrine frigorifice orizontale 1,2 m - 2m și verticale
- lăzi frigorifice (300 l - 700 l) și camere frigorifice
- se asigură service în garanție și postgaranție

Iași, Calea Chișinăului nr. 35, tel/fax 032/233460

L.M.C. SRL

Producător agrementat tehnic

TÎMPLĂRIE din ALUMINIU - Tehnologie ITALIA

Iași, bd. Chimiei nr. 2bis, tel. 271.606, fax 126.317

GEMINI GROUP

En gros • En detail

- Materiale de construcții
- Otel beton • Plase • Cuie
- Electrozi etc.

Iași, bd. Chimiei nr. 14 (incinta "Preboc SA"),
tel. 032/135330; 032/135147/33, tel./fax 032/271212

G.I.I.A.T. S.A.

(formată din asocierea partenerilor- TOFAN GRUP S.A. și ALFA CIVIC S.R.L.)

distribuie scule, dispozitive, unelte, accesorii Bosch, Metabo, Ryobi, Stayer, Felisatti, Fiac, Far, Rothemberger, Gradinetti, CEA, Dieffe, Skil

Iași, Tg. Cucului 1 (lîngă Alimentară),
tel/fax: 032-214306

OMEGA IS COMMUNICATIONS

Dealer autorizat comercializare și service

PANASONIC - MOTOROLA

CABLU TELEFONIC (TCYY CUPRU STANAT)

Reduceri pentru lungimi mai mari de 1000 m.

Str. Carpați nr. 6, tel./fax 032/221133

SC MOLID

SISTEME DE ALARMĂ

DISPECERAT ȘI INTERVENȚIE

PLATA ÎN RATE

Iași, str. Sărăriei nr. 155,
tel./fax 032/214564, tel. 032/216671

NOU!

JUMĂTATE DE MILION

REGULAMENT CONCURS "MONITORUL - MICA PUBLICITATE"

De LUNI pînă VINERI, urmăriți paginile de Mică Publicitate pentru a descoperi MASCOTA ȘI TALONUL care vă dau dreptul să participați la UN NOU CONCURS MONITORUL - MICA PUBLICITATE.

Puteți cîștiga **500.000** de lei în fiecare săptămînă.
ATENTIE: nu este obligatoriu ca mascota să apară în fiecare zi !

CE TREBUIE FĂCUT?

Decupați mascotele descoperite în timpul săptămînii. Fiecare mascotă găsită trebuie atașată la un talon de participare. Introduceți fiecare set mascotă - talon într-un plic.

UNDE SE DEPUN PLICURILE?

Plicurile pot fi depuse pînă VINERI, ora 12.00 la sediul redacției sau la centrele de mică publicitate.

Centrele de mică publicitate

Monitorul

- magazinul MATERNA
- TĂTĂRAȘI, magazinul FLORA
- PĂCURARI, magazinul ARIO
- ALEXANDRU CEL BUN, magazinul ELGINA
- PODU DE PIATRĂ, magazinul CMV
- GARĂ, chioșcul INTERPRESS
- punctele RODIPET (Fundație și librăria Junimea)
- Plicurile pot fi expediate și prin poștă, pe adresa: Iași, O.P. 7, C.P. 1630, cu specificația "Pentru concursul Monitorul Mica - Publicitate"

Se poate participa cu un număr nelimitat de seturi talon - mascotă.

Tragerea la sorți va putea fi urmărită în direct la TV Europa Nova în fiecare vineri, la ora 22.00.

TALON DE CONCURS 6

"MONITORUL - Mica Publicitate"

NUME: ....
PRENUME: ....
VÎRSTA: .... PROFESIA: ....
ADRESA: Str. ....
Bl. .... Sc. .... Et. .... Ap. ....
TELEFON: ....

Vînzări

Hîrtie ambalaj

Tipografie vinde hîrtie ziar, neutilizată în procesul de productie, care poate fi folosită ca hîrtie ambalaj. Pret 1500 fără TVA. Relatii la telefon 230060.

BIJUTERII AUR

Brătară (7 g), lant (4,5 g) și cruciuliță (1,8 g). Aur prelucrat de 14 K. Pret 100.000 lei/g Telefon 271333, int. 126, pînă la ora 17.00, și 230974, după 18,00, și în zilele de sîmbătă și duminică.

COLECȚIE DE TIMBRE

Vînd colectie timbre românești neobliterate, inclusiv colite, la pret de catalog (perioada 1969-1987). Telefon 160495 (numai după ora 19,00) sau pager CNM 215010/20134.

■ **SECOND HAND - IMPORT CANADA. CELE MAI MICI PRETURI/KILOGRAM. CALITATE SUPERIOARĂ. TELEFON 032/163260. (367769)**

■ Două rezervoare din fibră de sticlă a cîte 20.000 litri. Telefon 030/230746. (917766)

■ Spray contra ejaculării rapide, medicamente potentă, frigiditate, zahăr afrodisiac. Telefon 01-6376273.

■ SRL cu toate activitătile, plus două spatii cu masina înghetată. Telefon 156282, 163029. (626528)

■ Cazan rachiu, cap. 500 l. Telefon 159542.

■ Frigider 180 l. Telefon 153944. (626547)

■ Produse naturale americane pentru slăbire si pentru diverse afectiuni. Calitate exceptională. Garantăm rezultate. Telefon 129156, după ora 14,00. (367012)

■ Răsaduri de garoafe, shabaud, pansele, petunia. Telefon 174398, permanent. (367107)

■ Landou Germania, avantajos. Telefon 164059. (917921)

■ Set (damă) aur 40 g, lant, brătară, cercei, ceas de damă, din aur, 36 g si remorcă mică, cap. 750 kg. Telefon 213879; 115993. (367128)

■ En gros, haine second hand. Relatii la telefon 033/732909, Roman. (768999)

■ Cavou două locuri la Cimitirul "Eternitate", central. Telefon 138065. (367526)

■ Vitrină frigorifică. Telefon 114400. (367168)

■ Urgent, cuptor pizza italian, alimentare 380 V, cu două compartimente de coacere, 45x50 cm. Informatii la telefon 126212. (367537)

■ Urgent, instalatie răcit bere, compusă din refrigerator, cap si cuplă butoi KEG. Informatii la telefon 126212. (367537)

■ Loz "Vila de Aur", pentru perioada 14.06-20.06.1997. Telefon 232101 sau la adresa: Iasi, str. Sf. Andrei nr. 54 (casă). Fam. Ciorătanu Gh. (367541)

■ Formular Anglia pentru studenti. Telefon 036/443398. (367177)

■ Producători si importatori direct Italia, ITALGLASS vinde en gros: corpuri de iluminat (uz casnic, industrial), spoturi, materiale de amenajări interioare, la preturi fără concurentă. Expozitia si vînzarea en detail este realizată în colaborare cu PROD ALCOONE Iasi. Căutăm distribuitori în toată tara. Informatii la telefon 212567, pager 215010/11834. Vă asteptăm să vizitati expozitia din str. Săulescu nr. 8 (lîngă Palatul Copiilor). (367754)

■ Prăsitoare 7 rînduri pentru tractor U 650, eventual schimb cu disc plus diferentă. Telefon 740655. (367194)

■ Pui Cocker spaniol. Telefon 215166, după ora 17.00. (367188)

■ Vindem cartofi sămînță desiree elită. Telefon 031/550107, după ora 20,00. (367217)

■ Boutique modern cu fond de marfă, vad extra. Telefon 125347. (367225)

■ Frigider 140 l - 730.000 lei; congelator 160 l - 1.080.000 lei; congelator 120 l - 930.000 lei. Telefon: 142289; 210794. (367601)

■ Masină de scris. Telefon 155452.

■ Chiosc metalic, 8 mp, pret negociabil. Telefon 176580. (367810)

■ Echipament scafandru autonom. Telefon 032/119270, după orele 20.00. (367786)

■ S.C.R. MOLDOVA S.A. Iasi (fosta ICRA) desface en gros, prin depozitele sale din comunele Răducăneni, Vlădeni si Erbiceni, o gamă diversă de băuturi alcoolice si răcoritoare, paste, biscuiti, conserve de legume, conserve peste, ulei alimentar, margarină, otet, bere la sticlă 1/2, toate mai aproape de dv. si la acelasi pret cu produsele din depozitele din Iasi ale societătii. Cu noi, economisiti timp si bani.

■ Moară cu ciocănele. Telefon 031/521124. (367564)

■ Congelator PHILCO cu 4 sertare. Pret negociabil. Telefon 130447, zilnic după ora 18.00.

■ Jaluzele aluminiu. Telefon 215842.

■ Vopsea auto metalizată tip Dacia. Telefon 132456; orele 18.00-24.00. (367979)

■ Butelie aragaz plus aragaz 4 ochiuri; recamier; aprinzătoare aragaz; piper; cizme italiene; cizme cauciuc grena - nemtesti; (plus) două bobine rafie; bietchii pentru tăiat lemne. Toate obiectele sînt noi. Preturi negociabile. Telefon 121595, după ora 17.00. (367634)

■ Vin rosu, producător. Telefon 132732. (369060)

■ Urgent, damigeană 20 l si 4 usi apartament. Preturi avantajoase. Telefon 165035. (367608)

■ Moară porumb 600 kg pe oră. Telefon 032/143493.

■ Presa ulei cu două capete. Telefon 032/143493. (367831)

■ Masini de cusut Rimoldi Uberdee. Plat si Suzam. Telefon 117180 si 110748. (367853)

■ Servantă din lemn masiv. Telefon 133143. (367863)

■ Mobilă mahon sculptat. Telefon 145320. (369016)

■ Pereti prefabricate. Telefon 221488.

■ Convenabil, curmal de 20 ani. Pret negociabil. Telefon 132593. (369051)

■ Brac german, 6 luni, femelă. Relatii în bulevardul Tudor Vladimirescu, T17/622. (369029)

■ Avantajos, sămînță de ceapă ceaclama din soiul Wolska, cu buletin de analiză. Telefon 031/541044.

■ Chiosc metalic, 2 mp. Telefon 124950. (367618)

■ Vin nobil, soiuri alese, orice cantitate. Fam. Iftimoaie A., sat Vlădiceni, com. Tomesti. (367918)

■ S.C. LOIAMEX S.A., bd. Poitiers 2, tel/fax 032/133483. În perioada 8-20 martie, societatea româno-chineză LOIAMEX vinde la pret de productie de numai 350.000 lei (inclusiv TVA) biciclete BMx20. Vă asteptăm zilnic, orele 9.00-15,00. Cumpărati un mărtisor util pentru fiecare copil. (367920)

■ CP 12 m, CP 9 m, CP 6m si grinzi 6 m. Telefon 133468/144, orele 8.00-14,00 si 293448 (162068), orele 15.00-20.00. (367695)

■ Masină de spălat automată, sigilată, marca "Iardo", made in Italy (sub pretul pietei). Telefon 161805, 152736. (367624)

■ Frigider 240 l - 1.250.000 lei; frigider 140 l - 825.000 lei; congelator 210 l - 1.620.000 lei; congelator 120 l - 1.000.000 lei. Telefon 142289; 210794. (367622)

■ Vin Merlot, en gros, 1500 l, din Costuleni. Telefon 132578, negociabil. (369058)

■ Urgent, haină bărbătească de piele, nouă, lungă, neagră, clasică, mărimea 50-52, negociabil. Telefon 132578. (369058)

■ Tipografie offset vinde avantajos: masină "Roland Favorit" 64/46 si 70/50; ramă contact 70/50. Telefon 037/626985; 037/622865. (15703)

■ Cuptor trifazic cu două nivele si dospitor, adîncimea vetrei - un metru, lătimea - 600 milimetri, bun pentru patiserie, pîine, pizza. Telefon 127440. (369037)

■ Aparat pop-corn si malaxor făină, capacitate 7 kg. Telefon 127440. (369037)

■ Plăci azbociment 1750x1150x6. Telefon 133468/144 (la Prefabricate Iasi), între orele 8,00-14,00. (367695)

■ Balast si nisip. Telefon 740345. (369035)

■ Căsută tip CONSART cu instalatie electrică, rafturi si ornamente Coca-Cola, pager SMARTEK alfanumeric si două scaune cu tetieră Dacia 1310, preturi convenabile. Telefon 139940, 251640. (367954)

■ Paliag. Telefon 271012, zilnic, orele 7,00-21,00. (367957)

■ Moară cu ciocănele, nouă. Telefon 030/462121. (367956)

■ Masini de tricotat industriale, computerizate tip "Stoll". Relatii la telefon 033/725411. Roman.

■ Masină pentru pufuleti mari. Cîstiguri sigure. Relatii la telefon 031/580404, după orele 18.00. (3020)

■ Gater. Relatii la telefon 031/533184. (3568)

■ Boxe auto. Telefon 158394. (367872)

■ Patru viori, mărime mică, mijlocie, trei sferturi (Steiner) si mare, vechi, verificate, în perfectă stare. Telefon 145116, după ora 20,00.

■ Cîine Doberman - pui. Telefon 177194. (369301)

■ Urgent, cuptor pizza italian, alimentare 380 V, cu două compartimente de coacere, 45x45 cm. Informatii la telefon 126212; 221459. (369114)

■ Urgent, instalatie răcit bere, compusă din refrigerator cap si cuplă butoi KEG. Informatii la telefon 126212; 221459. (369114)

■ Rochie mireasă, model deosebit; scule de pescuit. Telefon 122469, între orele 16,00-22,00. (367674)

■ Urgent, trei porci în viu, 6.500 lei kilogramul sau în carcasă 8.300 lei/kg. Telefon 118977. (367990)

■ Modul prefabricat tip IMC 6x3, bun pentru privatizare, în sat Orzeni, com. Holboca. Telefon 032/252314, toată ziua, negociabil la fata locului. (367995)

■ 75 de actiuni Banca "Ion Tiriac", 700.000 lei bucata. Telefon 215489, după orele 19,00. (369324)

■ Haine second hand, en gros, import Belgia (firma Dekaro). Telefon 222427.

■ Sămînță ceapă, soiul Wolska, cu buletin de analiză. Telefon 031/541044. (3371)

■ Loc de veci, Cimitirul "Eternitate". Telefon 178303. (367708)

■ (execut) goblenuri (icoane, peisaje etc.) si cu materialul clientului. Telefon 293440. (367709)

■ Aparat auditiv, 250 mii lei, negociabil; inel aur 14 k, 4 g, 55 mii lei/g. Telefon 161211. (369402)

■ Fax-uri. Telefon 150342.

■ Goblen deosebit, vizibil la RC STAR. Telefon 171342. (367705)

■ Dozator de bere si vin. Telefon 116071. (369128)

■ Rochie de mireasă (Italia) plus accesorii, foarte avantajos. Telefon 115842. (369125)

Electronice

Televizoare

GOLDSTAR 1994

Televizor "Goldstar" model 1994, pret accesibil. Telefon 222989.

■ Televizor cu C.I. Telefon 163392, după ora 18,00. (367591)

■ Tv color "Royal". Pret negociabil. Telefon 156128. (367642)

Birotică

■ 486 DX2 HDD 340 SVGA, 625 $. Telefon 153216.

COPIATOR NASHUA

Copiator A4, A3, Nashua 5120, functionare ireprosabilă, pret avantajos. Telefon 221488.

■ Calculatoare 5x86, 4MRAM, HDD 650 M, noi, garantie 767 USD. Telefon 213382. (916962)

■ Particular, vînd computer performant. 01/6153514.

■ Calculator HC 91. Pret negociabil. Telefon 115571, seara. (367384)

■ Calculator HC91 cu interfată floppy si unitate de disc 5,25 inch. Telefon 132342. (367890)

■ 386 SX, 1792, KO, monitor monocrom, Word, For Windows, Ciel, Contab. Telefon 210256, 130286, Carmen. (367929)

■ Calculator Philips PC ROM 23 768K, tastatură, unitate centrală, monitor alb negru, 2 unităti disc. Pret negociabil. Telefon 137203. (367587)

■ PC 80 386 SX/40 MHz/ 4 MB RAM HDD 43 MB FDD 3,5" HERC. Mono cu min. 2,5 milioane lei. Telefon 212624. (367595)

■ Pentium - 133/8MB ram/1,08 GB HDD/CD rom 4x, mon 15" C. Telefon 162418, 157090. (369135)

Diverse

■ Cameră video "Sanyo" original, 8mm, 750 USD, negociabil. Telefon 032/215479.

■ Stroboscop, termostat acvariu, lămpi - blitz. Telefon 215871. (917951)

■ Cameră de luat vederi, 3 milioane, negociabil. Telefon 135913.

■ Combină "Aiwa", telefon "Panasonic", amplificator 2x25 W, ecolaizer. Telefon 122469, orele 16,00-22,00. (367674)

■ Boxe 40 W. Relatii la telefon 163423, după ora 17,00. (367580)

Schimburi

■ Schimb Dacia 1310 din '89, cu motor de 1300, cu autoturism pe motorină, înmatriculat. Telefon 171902. (369653)

Închirieri

■ Garaj de cărămidă, pe N. Gane. Telefon 113596; 116531. (367155)

■ Ofer loc parcare, temporar, autorizat si închiriat, în str. V. Lupu 124, bl. B5. Telefon 172209. (367702)

■ Închiriem urgent masină TIR 8-10 t, pentru transport Grecia. Telefon 031/512532. (3656)

Cumpărări

■ Actiuni. Telefon 114806. (367940)

Piese de Oltcit

Urgent următoarele piese de Oltcit: 1. instalatie electrică alternator (cablaj); 2. cablu reglaj aerotermă; 3. conductă spălare parbriz plus diuze. Ofer pret excelent. Relatii: dl Condurache, Telefon 037/614201, 612845, 612457; 032/271333, int. 121, 201, 203 - dl Butnariu.

■ Pompă ulei pentru VW 1,6 Diesel - Transporter. Telefon 177194. (369301)

■ Cîntar, minim 150 kg. Telefon 116277. (367960)

■ Cărti diverse. Mă deplasez. Telefon 174653, 270076. (626539)

■ Cumpăr televizoare defecte cu integrate si color. Telefon 113380. (367024)

■ 2.000 dolari. Ofer 6.000-6.500 lei/dolar. Telefon 152070. (367627)

■ Bicicletă. Telefon 231067. (369001)

■ VW înmatriculat. Telefon 128002. (367860)

■ Bloc motor Dacia 1400 sau motor. Telefon 179021. (367703)

■ Televizor Diamant, Sirius, Olt, Snagov cu tub defect, Venus ST modern, defecte. Telefon 176222, între orele 16.00-21.00. (367245)

■ PC 386 sau 486. Telefon 153354, dupa ora 17,00. (369112)

■ Presă călcat. Telefon 031/512532. (3657)

■ Telefon fără fir, defect. Telefon 271000. (367706)

■ Aragaz și butelie normală. Telefon 1783903. (367708)

■ Aur pentru prelucrat. Telefon 160209, orele 20,00-22,00. (367649)

Servicii

Centrul medico-social THEMIS ART

Centrul medico-social THEMIS ART Iasi asigură categoriilor defavorizate ale populatiei (conform Legii nr. 139/1995 si HG 126/6.04.1995) asistentă medico-socială GRATUITĂ, atît prin sistemul de dispensare propriu (autorizate sanitar), cît si la domiciliu (supraveghere, îngrijire, tratamente: bătrîni si copii, sănătosi si bolnavi - handicapati). Solicitări si informatii suplimentare: Telefon fax 175380 si 251803.

Reparații

■ Reparatii tv, trageri în bandă, selectoare hiperbandă, garantie. Telefon 118655. (629384)

■ Inginer, orice t.v. AN si color. Specializat în TV color rusesti si noi. Seriozitate si competentă. Rapiditate maximă. Telefon 176283. (917970)

■ Reparatii frigidere, la domiciliul clientului. Garantie un an si jumătate. Telefon 145523. (367057)

■ Inginer specialist t.v. Goldstar, Samsung, NEI, Royal, Profex, Funai, Philips, Grundig, Higa, Cromatic, Telecolor, Alpha, Olt, Snagov, Sirius. Garantie 3 luni. Ofer si cer seriozitate. Tarife cu bun-simt. Telefon 175160. (367398)

■ Reparatii t.v. color, video, t.v. alb-negru. Telefon 212278. (367687)

■ Ingineri electronisti, efectuăm reparatii t.v. color, a.n.; garantie; tarife minime. Telefon 128796. (367880)

REPARAȚII INSTALAȚII SANITARE

Repar instalatii sanitare, masini de spălat, montez set "Olivia", "Melania". Garantie legală - 3 luni. Telefoane: 160164; 224766. (367822)

■ Instalator sanitar autorizat, execut orice tip de reparatii si montez seturi de baie, masini de spălat, apometre etc. Lucrez ieftin si garantat. Telefon 132388. (369057)

■ Repar instalatii sanitare, montez set "Olivia"; execut montări, modificări. Pret - la întelegere cu clientul. Sunati la orice oră. Telefon 157273. (367606)

■ Depanez t.v. alb-negru si color, specializat în străinătate. Telefon 272341. (367694)

Servicii medicale mobile

CORPO SAN, societate specializată în servicii medicale mobile, oferă ASISTENTĂ MEDICALĂ NON STOP

■ consultatii medicale adulti si copii, la domiciliul pacientului, cu deplasare la pacient, în regim de maximă urgentă;

■ tratamente de urgentă la domiciliul pacientului;

■ transportul si internarea pacientului, în cazuri de necesitate;

■ analize de laborator la domiciliul bolnavului;

■ tratamente injectabile, intravenoase si intramusculare, la domiciliul pacientului;

■ eliberarea de retete în regim compensat, precum si eliberarea altor acte medicale. Apelati NON STOP CORPO SAN, la telefon 113130. Sănătatea este bunul nostru cel mai de pret!

MEDIC PRIMAR PEDIATRU

Dr.Constantin Iordache, medic primar pediatru, oferă consultatii fie la domiciliul copiilor, fie la Policlinica SĂNĂTATEA 2000, din str. Lăpusneanu 7A. Telefon 214001 (acasă) si 214002 (policlinică). (367976)

M.V.D. Servicii consulting

Asigurăm servicii pentru: definitivarea formalitătilor legate de înfiintarea societătilor comerciale cu capital românesc sau străin; înscrieri mentiuni pentru acte aditionale; obtinerea autorizatiilor si avizelor de functionare pentru: sedii, spatii comerciale, depozite, spatii de productie (pompieri, sanepid, mediu, protectia muncii etc.); înregistrarea cererilor pentru mărcile de fabrică, de comert si de servicii la OSIM; înregistrarea la DGFPCFS si Administratia Financiară. Hotel Unirea, cam. 107. Tel/fax 212299, pentru autorizatii cam. 105, tel. 215015. Program 9-19, sîmbătă 9-14.

■ Agentia de menaj "Nufărul alb" vă oferă, prin intermediul serviciilor sale de menaj la domiciliu, un real ajutor în gospodărie. Relatii la sediul firmei, aflat la "Casa Bucovineană", str. Cuza-Vodă, nr. 30-32, et. 2, camera 9, telefon 117597.

ROENTER LTD. - consulting managerial și de afaceri

Asigurăm rapid: înmatriculări societăti comerciale; înregistrări acte aditionale; obtineri autorizatii de functionare pentru sedii firmă, birouri, depozite etc.; elaborări contracte comerciale. Str. Anastasie Panu nr. 13-15, mezanin. Telefon 212335, zilnic, între orele 9.00 si 19.00; sîmbăta între orele 9,00 si 14,00.

ACUPUNCTURĂ

Acupunctură practicată de un medic specializat în Asia. Consultatii gratuite! În Iasi, blocul "Tarom", sc. A, demisol. Telefon 213511. (629460)

■ Transport marfă cu Fiat Ducato Maxi 1 t/10 mc. Telefon 032/110745.

CABINET GINECOLOGIC

Medici: Cristina Anton, Magda Cărăuleanu, Simona Ene, Diodor Vararu. B-dul Alexandru cel Bun nr. 8, bl. 1205 (capăt autobuz 28). Telefoane: 214318, 158982. (916623)

■ Tehnoredactare, scanări, listări. Telefon 132059. (916810)

■ Filmări video. Telefon 129573. (342979)

■ Contabil, pret modest. Telefon 252882. (917862)

■ Persoană serioasă, îmi ofer serviciile unei familii, pentru supraveghere copii si menaj (externă). Telefon 217361, după orele 18,00. (917889)

■ Persoană cu vechime în croit, îmi ofer serviciile unei firme în domeniu. Telefon 217361, după orele 18.00. (917889)

■ Manichiuristă, pedichiuristă si coafeză, îmi ofer serviciile, la domiciliul clientului. Telefoane: 156282; 163029. (626528)

■ Citit în cafea si cărti. Seriozitate si confidentialitate, la telefon 156413. Programările se fac de luni pînă vineri, între orele 13,00 si 18,00. (626549)

■ Tehnoredactare computerizată. Telefon 230911. (367032)

■ Sonorizare muzică, orice gen, pentru ocazii festive. Telefon 168943. (917962)

■ S.C. ARHITECTII ASOCIATI SRL Iasi elaborează proiecte pentru constructii de locuit, social-culturale, administrative etc. Telefon 115257. (916181)

■ Montăm gresie si faiantă, executăm zugrăveli si instalatii sanitare. Calitate. Telefon 128687. (626526)

■ Transport marfă cu autoizotermă 7,5 t. Telefon 162985. (367500)

■ Electronist-electrician, îmi ofer serviciile. Telefon 113380. (367024)

FILMĂRI VIDEO

Casetă mare, Panasonic M3000, mixaje, calitate garantată. Telefon 171847. (367657)

MONTEZ DIBLURI

Usi, corpuri suspendate, oglinzi, lustre, aplice, hote, firme, rafturi, chiuvete, draperii, tablouri, yale-broaste, diverse. Telefoane: 270844; 175575. (367784)

■ Volvo 4.5 t, 7 t, 9 t, conditii deosebite, decontare legală. Pret convenabil. Telefoane 131922; 233521, după orele 16.00. (367793)

■ Executăm proiecte de an si studii diverse; activităti de informare, documentare. Telefon 251693, între orele 11.00 si 13.00. (367857)

■ Baza de date - informatii economice, comerciale, oferte, cereri. Telefon 270474. (367685)

■ Economistă, pensionară, întocmesc documente contabile. Telefon 154663, zilnic. (367886)

■ Transport persoane si marfă cu Dacia + remorcă. Telefon 125130. (367892)

■ Execut monumente funerare si litere marmură. Telefon 252507. (367904)

■ Arhitect peisagist, execut proiecte de amenajări si reamenajări grădini individuale si terase. Telefon 157221, după-amiaza. (367921)

PUBLICITATE

■ Studentă, efectuez traduceri franceză și engleză. T. Vladimirescu - T2/324. (367923)

■ Tehnoredactare și listare alb-negru și color, cărți de vizită, pliante, legitimații, concepții siglă, fotografii alb-negru și color. Telefon 176812. (367926)

■ Desen pentru colegiu și Facultatea de Arhitectură. Telefon 231201. (367941)

■ Lucrări dactilografie, convenabil. Telefon 217012, zilnic, între orele 7,00 și 21,00. (367957)

MONTEZ DIBLURI

Pentru dulapuri suspendate, tablouri, accesorii baie. Telefon 172128.

■ Frigidere casnice și comerciale: consultanță, diagnostic, reparație, service. Garanții și prețuri interesante. Telefon 159779; 154223. (369046)

■ Traduceri limba germană. Telefon 128002. (916569)

■ Doi studenți, permis auto, ne oferim serviciile ca distribuitori. Telefon 125590; 154032. (367967)

■ Lucrez plăpumi și saltele. Telefon 158479. (369064)

■ Tehnoredactez. Telefon 152046. (367905)

MASAJ ȘI GIMNASTICĂ RECUPERATORIE

Masaj, electroterapie și gimnastică, la domiciliu, preferabil în hemiplegii, hemipareze. Telefon: 152517; 158683. (367643)

■ Contracte în 12 țări și Canada - dansatoare. Telefon 050/737314; 050/734240.

■ Acordăm consultații contabile, pentru firme mici, întreprinzători particulari, acționari, asociații de locatari, de luni pînă vineri, între orele 9,00 și 12,00, la telefon 154555. (369321)

■ Execut balanțe, pe calculator. Telefon 270903. (367707)

NOU!

Societatea comercială CIMEDRIN SRL Comănești execută, în condiții deosebite de calitate, hidroizolații cu membrane bituminoase BITUFA STANDARD PLUS 4 mm, import Olanda. Cea mai înaltă tehnologie, avizată de Uniunea Europeană pentru Agrement Tehnic (UEATe), acum, la dispoziția dumneavoastră. Relații, la sediul firmei, din Comănești - str. Avram Iancu nr. 2/21. Telefon/fax 034/372384. GARANȚIE 10 ANI!

■ Tehnoredactez profesionist orice tip lucrare (carte, revistă - orice dimensiune, afișe etc.), urgente, decontare, catalog de prezentare lucrări anterioare. Telefon 128306. (369318)

MEDIC SPECIALIST ALERGOLOG

Dr Victoria Maxim. Telefon 032/131525; 138594; 136172. (369126)

Meditații

Rezultate excepționale!

Profesor, meditez matematică pentru admitere în liceu și facultate. Telefon 233139.

■ Student - pregătire matematică, nivel I-XII, și fizică pentru facultate. Rog seriozitate. Relații - zilnic, la telefon 159761.

■ Profesor cu experiență, pregătesc fizică și chimie organică pentru Medicină. Telefon 154583. (629120)

■ Profesoară de Limba română, cu experiență, meditez eficient, pentru admiteri. Telefon 174234. (367004)

■ Student, anul IV, meditez fizică și matematică, avantajos. Telefon 170137, după orele 16,00. (367036)

■ Student, meditez matematică, orice nivel. Telefon 223739, seara. (367041)

■ Student serios, cu experiență, meditez, eficient, matematică V-VIII. Telefon 223828. (367077)

■ Psihologie și anatomie. Telefon 164059. (917921)

■ Studentă Litere, meditez copii la engleză, spaniolă, franceză, 5.000 lei/oră. Telefon 143951. (367172)

■ Student, meditez matematică. Telefon 162674. (367181)

■ Student, ofer meditații matematică, preț 5.000-6.000 lei/oră. Telefon 173060, după orele 18,00.

■ Student, meditez limba engleză. Telefon 119270. (367786)

■ Meditez istorie. Telefon 111014, între orele 15,00 și 20,00. (367856)

■ Student, ofer posibilitatea inițierii în utilizare PC, Win' 95, editare texte (WORD 7, WP 6.0), grafică etc. Condiții optime. Telefon 173382. (367682)

■ Profesor, meditez fizica, orice nivel, bacalaureat, admitere facultate. Telefon 231082, după orele 15,00. (367211)

■ Studentă la Drept, meditez franceză și limba română, V-XII, 4000 lei/ora. Telefon 162440. (369052)

■ Meditez franceză-engleză. Telefon 251457. (367925)

■ Student la Calculatoare, meditez matematică și informatică începători. Telefon 168777. (367935)

■ Asistent Matematică, meditez eficient pentru admitere. Telefon 222870. (367947)

■ Student A.C., meditez matematică sau fizică, pentru admitere în liceu sau facultate. Telefon 272512. (367953)

■ Matematică V-VIII, după teste admitere liceu și subiecte de olimpiade, la domiciliul elevului. Telefon 233523. (367965)

■ Profesoară, meditez spaniola și engleza, orice nivel. Telefon 293114, între orele 17,00 și 20,00. (367968)

■ Student, meditez la matematică, clasele IV-VIII, 3.500/oră. Telefon 158394. (367872)

■ Profesoară, cu experiență, pregătesc la matematică elevi pentru clasele V-VIII și admitere liceu. Telefon 151774. (369107)

■ Student, meditez avantajos la matematică, clasele I-VIII. Telefon 216811.

■ Ofer meditații economie. Garantez reușita. Telefon 115842. (369125)

■ Studente Engleză-Franceză, meditâm elevi, la domiciliu, 5.000 lei/ora. C.P. 2715 OP 12 - Iași. (369136)

Angajări

Agenți imobiliari

Agenția imobiliară CASTER angajează cu carte de muncă agenți imobiliari, în următoarele condiții: bărbați, vîrsta maximă 30 ani, prezentabili, dinamici, posesori auto. Salarizare atractivă și decont pentru benzină și ulei consumat. Pentru fișe de concurs și informații suplimentare, telefon 216262, Hotel "Unirea", cam. 106, între 8,00 și 20,00.

■ Doriți să deveniți distribuitori ai produselor cosmetice Oriflame? Sunați acum la telefon 032/135715, orele 10,00-12,30 sau 16,00-19,00. Condiții foarte avantajoase! (916500)

■ Angajez redactor-șef, redactori economici, agenți publicitate. CV, CP 146, OP 74 București. (916953)

■ Doriți să cîștigați bani? Deveniți distribuitori ai produselor cosmetice "Oriflame"! Telefon 032/161194. (367175)

■ Doriți cîștig suplimentar, business particular, vacanțe gratuite, program de pensionare? Centrul Mondial vă oferă șansa Telefon 271579, orele 11,00-16,00. (367238)

■ Societate comercială angajează cu contract perioadă nedeterminată, buldoexcavatorist cu experiență. Telefon 210281. (367855)

■ S.C. TERMOL angajează agenți comerciali în domeniul centralelor termice și a recuperării datoriilor. Condiții: studii specialitatea instalații termice, permis auto, experiență în domeniul tehnic și/sau economic. Retribuire peste medie. Informații la sediul TERMOL - Centrul de Afaceri, et. 3, orele 15,00-17,00. (369020)

■ Angajez farmacistă. Relații la farmacia GABRIELA-FARM Iași. Telefon 140616. (367903)

■ Sînteți o persoană dinamică și ambițioasă? Firma noastră vă oferă posibilitatea unor cîștiguri substanțiale. Relații la telefoanele 217248; 217258. (367970)

■ Angajez instalator pentru montat obiecte sanitare la 3 băi. Telefon 142289. (367639)

■ SC INSTALAȚII GRUP SRL, str. Sipoțel nr. 26, telefon 210810, angajează lăcătuși confecții metalice, tinichigii, instalatori sanitari și încălzire. (367982)

■ S.C. VITALEF S.A. Iași, Bd. Chimiei nr. 12, organizează în ziua de 28 martie 1997, ora 10,00, concurs pentru ocuparea postului de director comercial. Condiții: studii superioare tehnice sau economice; să provină din unitate cu profil asemănător; vechime în muncă peste 8 ani, domiciliul stabil în Iași; vîrsta pînă la 50 de ani. Relații suplimentare la telefon 133201, int. 18. (369310)

■ Angajez bărbat priceput la lucru în seră. Telefon 116277. (367960)

■ Angajăm fete pentru program streap-tease. Se oferă: cazare, masă, 10% din încasări. Ofertele dvs. se vor depune la C.P. 154, Suceava, pînă la data de 31 martie 1997. (1011014)

■ Firmă de distribuție materiale tipografice angajează reprezentanți de vînzări în orașele Iași, Suceava, Piatra Neamț, Bacău. Vîrsta maximă 25 ani, experiență în vînzări, cunoștințe de operare PC, de preferință posesor auto. Interviu pentru orașul Iași, sîmbătă, 15.03.1997, la Casa Modei, et. 6. Relații și programare interviu la telefon 032/217279. (369307)

■ S.C. CONSTRUCȚII HIDROTEHNICE Iași S.A. angajează prin concurs: contabil-șef, pentru sediu societate, cu cel puțin 15 ani vechime; economist cu vechime de cel puțin 5 ani, pentru Șantierul Pașcani, cu sediul în localitatea Lunca-Pașcani, sau contabil cu experiență și cunoștințe în prelucrare programe financiar-contabile pe calculator. Concursul va avea loc în ziua de 18.03.1997, orele 9,00, la sediul societății din Iași, str. Toma Cozma nr. 13. Relații la telefon 145150.

TURISM

TOTEM TURISM

CASA TINERETULUI IAȘI
tel. 032/213545

EXCURSII EXTERNE
Italia, Franța, SUA, Cipru, Austria, Grecia; Anglia, Spania, Israel
TRANSPORT INTERNAȚIONAL AUTOCAR EUROPA (inclusiv Italia)
TRANSPORT AERIAN - Agent AIR MOLDOVA INTERNAȚIONAL
eliberări bilete și rezervări pentru orice direcție cu plecări din Iași

net
Compania de Turism
NORD-EST TOURS

CASA MODEI (mezanin)
tel. 032/117596, 213450
fax 032/144577, 270415

GRECIA - plajă la Volos - vară '97
235 USD - 6 nopți cazare, 6 pensiuni complete, transport autocar
Transport aerian prin: KLM, Air Moldova International, DAC AIR, TAROM, BRITISH AIRWAYS, AIR FRANCE, SWISS AIR
Transport rutier prin: TOURING, EUROTIME, EUROLINES, EUROPABUS, DOUBLET

SIMIAN
Excursii externe: Italia - Spania (Franța); Franța, Egipt, Thailanda, India, turul Europei II, Austria, Grecia, Norvegia, Tunisia, SUA
Excursii interne: traseu la solicitare
Transporturi internaționale - Europa (inclusiv Italia)
Iași, str. C. Negri bl. C2 (lîngă Biserica Bărboi)
tel./fax: 032/215393

OLIMP
Agenție de turism
1997
Vacanțe - Odihnă - Tratament
Orice destinație internă sau externă
Sezon estival 1997 - Grecia
IMPORTANT
Din acest an un nou sistem de vînzări!
Iași, str. Gavril Muzicescu nr. 6, bl. 7A, mezanin
(fundație, deasupra Universității Petre Andrei), Tel: 215524, 215529

■ Angajăm cu contract de muncă, pentru detașare în Israel, zidari, dulgheri și fierar-betoniști. Telefon 033/222737, 033/218980.

■ Centru medical angajează medici generaliști. Telefon 177491, după ora 20,00. (367987)

■ Maistru croitor. Telefon 221851. (369104)

■ Căutăm distribuitori "Oriflame". Telefon 125293. (369325)

■ Laborator particular de analize medicale, dotat cu tehnologie de ultimă oră, angajează cu contract de muncă medic specialist laborator clinic. Telefon 230774. (369102)

Aniversări

■ Pentru domnișoara DANIELA GABOR, la împlinirea vîrstei de 20 de primăveri, un gînd curat și sincer din partea Iulianei și a lui Nicolae Grecu.

■ Cu ocazia împlinirii frumoasei vîrste de 29 de ani, soția - Irina, fiica - Cătălina, socrii - Gică, Maricica Mazilu urează dragului lor Florin Haldan, multă sănătate, "La mulți ani!", alături de cei dragi. (367704)

■ Cînd pe cap îți pui coroana celor 28 de ani, noi venim în rîndul celor ce-ți urează "La mulți ani!". Pentru Băgeag Lăcrămioara, din partea părinților, surorii și fraților, precum și a soțului, alături de copii. (367704)

■ Colegii de la S.C. INTERPRESS S.R.L. urează doamnei Cheptea Elena, cu ocazia aniversării zilei de naștere, un călduros "La mulți ani!", fericire și sănătate, alături de cei dragi.

■ Chiar dacă viața nu-ți oferă tot ce îți dorești și chiar dacă cei pe care îi iubești nu-ți mîngîie sufletul, astăzi trebuie să zîmbești, Dorim ca această zi de primăvară să fie numai a ta, și să te bucuri alături de toți cei pe care îi iubești și care te iubesc. Pentru Elena Cheptea, la împlinirea vîrstei de 41 ani, "La mulți ani!" și multă fericire, din partea fiicei Carmen și a lui Nicușor.

■ "La mulți ani!", sănătate, fericire și numai bucurii alături de florile cărora le-ai dat viață, îți urează, din toată inima, a ta prietenă, Carmen Alina.

■ Zîmbește în viață și uită te rog amintirile care dor. Chiar dacă viața nu este așa cum o dorești, chiar dacă sufletul celor pe care îi iubești nu te poate mîngîia mereu, iartă și uită, zîmbește și nu uita că este ziua celor 51 de ghiocei albi, că fulgii de nea. "La mulți ani!", pentru Didina Perju, din partea fiicei Lăcrămioara și a soțului Constantin.

■ Astăzi, în această zi de primăvară timpurie, tu, Monica Luminița Micu, îți celebrezi ca în fiecare an, ziua de naștere. Profit de acest prilej, și pe această cale vreau să-ți transmit gratitudinea mea, afecțiunea și respectul ce ți le port, chiar dacă multe s-au schimbat între timp, iar astăzi nu mai e nimic ca înainte. "La mulți ani!" (369315)

Matrimoniale

■ Bărbați italieni caută fete pentru căsătorie. Trimiteți fotografii, date personale pe adresa ANCS PIAZZALE NIGRA 3, 20158 Milano - Italia.

■ Colonel ing., 65 ani, singur, apartament, auto, doresc parteneră corespunzătoare. O.P. 7, C.P. 123, București. (367224)

■ "Dragostea nu este totul, dar fără dragoste, totul este nimic". Student, 25/1,85/72, singur, fără vicii, sentimental, profund dezamăgit de minciună, doresc să găsesc o ființă sinceră, corectă, pentru care valorile morale sînt mai presus de cele materiale. Dacă exiști, lasă-mi, te rog, un mesaj în "Monitorul", pentru Cristi.

■ Văduvă, 52 ani, doresc să cunosc partener pînă la 55 ani, în vederea unei prietenii sincere. Valeria. Telefon 131086. (369105)

Pierderi

■ În zona Poliție Circulație, pui Dog german, negru, femelă, 7 luni, cu defect de mers (labe spate). Aducătorului se oferă recompensă. Telefon 116659.

■ Carnet de student pe numele Arsene Mihai Maricel. Îl declar nul. (369305)

■ Inel de aur, aflat într-un toculeț de antilopă neagră, în zona Tătărași (tarabă). Ofer recompensă. Telefon 115090, după-amiază. (367985)

■ S.C. MONDEX S.R.L. din Iași declară pierdută autorizația sanitară de funcționare, eliberată de Inspectoratul de Poliție Sanitară și Medicină Preventivă al județului Iași. Seria 94-076399/19.04.1994.

■ S.C. PARADIS S.R.L. - pierdut autorizație sanitară de funcționare. O declar nulă.

■ Găsit acte de identitate pe numele Bantaș G. Tiberiu. Sînt la Centrul de Presă Expres.

■ Carnet student pe numele Rotaru Alina. Îl declar nul. (369134)

Licitații

■ Consiliul Local Belcești scoate la licitație suprafața de 5 ha teren agricol, în vederea cultivării în primăvara anului 1997, cu plante legumicole. Licitația va avea loc la sediul Primăriei, în ziua de 20.03.1997, orele 10,00.

■ Primăria comunei Ruginoasa concesionează prin licitație publică, terenul în suprafață de 100 mp, situat în intravilanul satului Dumbrăvița. Licitația are loc în ziua de 26 martie 1997, la sediul Primăriei. (368000)

■ S.C.F. IASSYFARM S.A. Iași organizează licitație publică în conformitate cu H.G.R. 1228/1990, modificată, și a H.G.R. 140/1991, modificată, în vederea închirierii a 11 mp spațiu excedentar - Depozit Smîrdan nr. 19, Iași. Licitația va avea loc la data de 24 martie 1997, orele 10,00, la sediul societății din Iași, strada Smîrdan nr. 19. Ofertanții vor depune dosarele și taxa de înscriere la licitație pînă la data de 20 martie 1997, orele 15,00, la sediul societății. Relații suplimentare la telefon 032/147740, interior 131, Iași.

■ Direcția Sanitară a Județului Iași: organizează licitație publică fără preselecție pentru execuția investiției "Consolidare Spital nr. 2 Iași". Natura lucrării: Clădiri pentru ocrotirea sănătății; Persoana juridică achizitoare: Direcția Sanitară a județului Iași; Surse de finanțare: de la Bugetul de Stat; Organizatorul licitației: Direcția Sanitară a județului Iași. Termenul limită de depunere a documentelor ofertei: data de 21 martie a.c., ora 8,00, la sediul organizatorului. Deschiderea licitației publice va avea loc la data de 21 martie a.c., ora 9,00, la sediul organizatorului: Spitalul Clinic nr. 2, Bibliotecă Chirurgie. Documentele licitației se pot cumpăra de la sediul organizatorului, contra sumei de 200.000 lei numerar. Condiții de calificare: a) Cifra medie anuală de afaceri pe ultimii 3 ani (actualizată) - minim 5.000 mil. lei; b) Valoarea pentru fiecare lucrare similară terminată (actualizată) - minim 4.000 mil. lei; c) Capacitatea financiară - minim 600 mil. lei/3 luni.

■ TEHNICA CONFECȚIEI SOCOM Iași, cu sediul în str. O. Cazimir nr. 1, organizează în data de 20.03.1997, ora 10,00, licitație pentru vînzarea unui spațiu de 130 mp, situat în cartierul Alexandru cel Bun, Piața Voievozilor, la parterul blocului C3 și un spațiu în suprafață de 120 mp, situat în cartierul Alexandru cel Bun, la parterul blocului D3. Valoarea de pornire a licitației este de 1.500.000 lei/mp. Taxa de participare la licitație este de 100.000 lei, iar garanția este de 10% din valoarea de pornire a licitației. Informații suplimentare se pot obține la sediul societății. (369328)

Diverse

HELP LINE - Pentru copiii noștri

Puteți primi gratuit informații privind alimentația și creșterea sugarului, zilnic, orele 16,00 și 17,00, la telefon 214002. Policlinica "Sănătatea 2000", dr Iordache Constantin - medic primar pediatru.

TURISM ITALIA

700 USD - 20, 23 Martie; 11, 18, 25 aprilie. Agenția de turism TOTEM - Casa Studenților Iași. Telefon 032/213545.

TURISM AUSTRIA

400 USD - bilunar. Agenția de turism TOTEM - Casa Studenților Iași. Telefon 032/213545.

TURISM CIPRU

475 USD - săptămînal. Agenția de turism TOTEM - Casa Studenților Iași. Telefon 032/213545.

■ Școala de șoferi ETTA AUTO școlarizează candidați pentru obținerea permisului de conducere categoria B, la prețuri avantajoase. Relații la telefon 163328, orele 7,00-9,00, 16,00-22,00 sau la sediul din Șos. Nicolina, bl. 958.

■ Canisa Wom Donausieger oferă pentru montă mascul Ciobănesc german cu ascendență germană, din părinți campioni și cu următoarele titluri: 2 x RPJ 2 x CAC 1 CMBCR și K2. Relații la telefon 217111. (367096)

■ Solicit sprijin material pentru corectarea vederii unui băiețel de 3 ani. Telefon 112798. Fam. Munteanu.

■ Caut cunoscător limba greacă. Telefon 125347. (367225)

■ Îngrijesc bătrînă în schimbul luării în spațiu. Telefon 165308. (367919)

MASCOTA CONCURSULUI
CÎȘTIGAȚI 500.000 lei!
NEST
MONITORUL MICA PUBLICITATE

ȘCOALA DE ȘOFERI DACIA 2000

Pregătim candidați pentru obținerea permisului categ. B, cu benzina școlii, preț 590.000 lei. Gratuit asigurăm pregătire suplimentară pentru cunoașterea legislației rutiere. Telefon 125177. (369002)

SPECTACOL DE MUZICĂ ȘI UMOR

Compania Marilor Spectacole București organizează vineri, 14 martie, orele 18,00, la Casa de Cultură a Sindicatelor Iași, un spectacol de muzică și umor cu Mădălina Manole, Dem Rădulescu, Maria Dragomiroiu, Gheorghe Gheorghiu, Aurel Moga, Florin Apostol și Silvia Chifiriuc. Biletele se găsesc la casa sălii. (367901)

■ SC MUNOTI IMPEX S.R.L., înmatriculată în Registrul comerțului la nr. J-22/2721/1993, cu sediul în Iași, Lunca Cetățuii, bloc 61, ap. 5, reprezentată prin administrator Popescu Teodor, domiciliat în Iași, Șoseaua Sărăriei nr. 62, este chemată în judecată la Tribunalul Iași, în dosarul civil nr. 4034/1996, pentru termenul de judecată din data de 28 martie 1997, ora 9,00, la cererea reclamantei S.C. GLOBAL-IMPEX S.R.L. Societatea pîrîtă mai are două sucursale în Cluj-Napoca, str. Tutunului nr. 21, și respectiv Brăila, str. Pontonieri nr. 4, bloc B19, sc. C, et. 3, ap. 53. În caz de neprezentare a reprezentantului legal al S.C. MUNOTI-IMPEX S.R.L., se va judeca în lipsă. (367964)

■ Doriți să scăpați de psoriazis? Telefon 163312, între orele 19,30-23,30. (367969)

■ Doriți să cîștigați bani în timpul liber comercializînd un sistem M.L.M: cosmeticele "Oriflame" (2 mil. credit - 30 zile); medicamente "California Fitness"; produse de curățire "Perycut" (mucegai, covoare, mobilă, faianță, auto, animale rasă, insecticide etc.). Noutăți absolute, fără distribuitori în zonă, cu avantaje deosebite comparativ cu GOLDEN sau AMWAI. Telefon 039/685900, între orele 9,00-13,00 și 17,00-20,00. (4525)

■ 98% din populație are probleme de sănătate sau financiare. Dumneavoastră? Telefon 143607, între orele 10,00-13,00. (367596)

■ Domnul Parasca V. Vasile, domiciliat în Iași, str. Sărărie nr. 185, bloc 2, etaj 3, ap. 4 (sau sat Găureni, comuna Miroslava, județul Iași), are următorul mesaj: Urmare a acțiunii judecătorești (dosar 3293/1990 Tribunalul Iași) prin care am solicitat ieșirea din indiviziune, corespunzător prevederilor Certificatului de moștenitor nr. 738/1989, precum și a recursurilor solicitate de dvs. (dosar 436/1992 Tribunal Iași; dosar 1008/1993 - Curtea Supremă de Justiție - București; dosar 1647/1994 - Tribunal Iași), aveți un anunț în ziarul "Evenimentul" (Iași), din 7.03.1997 și 10.03.1997, la rubrica "Mesaje". (P.N.N.) (369309)

■ Preotul Ioanichie Cosma de la Mănăstirea Bistrița, județul Neamț, roagă credincioșii ortodocși să-l ajute material, în vederea unei operații pe cord deschis, în străinătate. Cont 10.923.02 deschis la Sucursala CEC Bacău. Mulțumiri. (369311)

■ Ofer pașaport pentru schimb valutar (50 USD). Telefon 157169. (369312)

■ S.C. BRĂILA PROD S.R.L. Tîrgoviște, localitatea Tăiș, caută asociat sau vinde carmangerie cu punct de sacrificare și atelier fabricație (capacitate 3 tone/zi). Relații suplimentare la telefon 037/612967, fam. Ștefan Mihai.

■ Consiliul de Administrație al SC COMPANIA DE CONSTRUCȚII - MOLDOCONSTRUCT S.A. Iași convoacă Adunarea Generală ordinară a Acționarilor în ziua de 28 martie 1997, ora 9,00, la Casa Sindicatelor din Iași. ORDINEA DE ZI: 1 - aprobarea bilanțului contabil și a contului de profit și pierderi pentru anul 1996; 2 - aprobarea bugetului de venituri și cheltuieli pentru anul 1997; 3 - aprobarea listei cu mijloace fixe propuse pentru casare; 4 - aprobarea programului de investiții pentru anul 1997. Acționarii pot fi reprezentați prin alți acționari, în baza unui mandat care poate fi autentificat de reprezentantul societății, de secretarul comunei sau notariat. Mandatele vor fi depuse la sediul societății pînă pe data de 22.03.1997. În cazul în care prezența nu va fi statutară, adunarea se va ține pe data de 4 aprilie 1997, în același loc și la aceeași oră. Informații suplimentare la sediul societății din municipiul Iași, str. I.C. Brătianu nr. 20-22, telefon 032/113910, fax 032/210293, între orele 9,00-14,00. (369119)

ANUNȚ UMANITAR

Un elev de 15 ani are nevoie de transplant de inimă în Franța, care va costa peste 100.000 dolari. Căutăm sponsori, oameni de suflet pentru donații în contul 45.36.02.301, BCR Iași, Dolceanu Florin (în lei). Pentru valută sau detalii, telefon 138687. Poate îi salvăm viața. Mulțumim mult.

■ S.C. VLADIS CO S.R.L. anunță depunerea cererii pentru emiterea autorizației de mediu pentru obiectivul: vulcanizare, avînd ca obiect de activitate: vulcanizare, amplasat în Iași, str. Silvestru nr. 3. Documentația tehnică poate fi consultată la sediul firmei din str. Lotrului nr. 13, telefon 223961 sau la sediul Agenției de Protecție a Mediului Iași, str. Th. Văscăuțeanu nr. 10. Eventualele observații ale publicului referitoare la activitatea și amplasamentul obiectivului se vor trabsmite în scris la Agenția de Protecție a Mediului Iași, str. Th. Văscăuțeanu nr. 10, în termen de maximum 30 de zile de la publicarea acestui anunț în ziar. (369073)

■ Ofer pașapoarte schimb valutar, 15 mii bucata. Telefon 161211. (369402)

■ S.C. MECASERV S.A. Iugani, cu sediul în loc. Iugani, com. Mircești, înregistrată la R.C. sub nr. 607/1991 în conformitate cu art. 73 din Legea 31/1990, convoacă adunarea generală ordinară a acționarilor la sediul societății în ziua de 21.03.1997, ora 10,00 cu următoarea ordine de zi: 1. Raportul de gestiune a Consiliului de Administrație pe bază de bilanț pentru anul 1996; 2. Raportul Comisiei de Cenzori; 3. Repartizarea profitului pentru anul 1996; 4. Aprobarea Bugetului de venituri și cheltuieli pentru anul 1997; 5. Diverse. Participarea acționarilor la adunare se va face în conformitate cu prevederile Legii 31/1990. În cazul cînd Adunarea Generală nu a întrunit cvorumul statutar, ea se va întruni din nou pe data de 7.04.1997, cu aceeași ordine de zi. (367599)

Decese

✝ Familia Bunescu anunță, cu durere, stingerea din viață a celui care a fost soț și tată devotat - ing. ADRIAN BUNESCU. Înmormîntarea va avea loc marți, 11 martie 1997, orele 12.00, la Cimitirul "Eternitate". Dumnezeu să-l odihnească. (367983)

✝ Familia Gheorghe (Jorj) Costin, împreună cu rudele apropiate, anunță, cu durere, încetarea din viață, după o lungă și grea suferință sufletească și fizică, a celei care a fost ELENA TĂRĂBOI (născută BOBOC). Înmormîntarea va avea loc marți, 11 martie 1997, orele 12.30, la Cimitirul "Eternitate", unde este depus corpul neînsuflețit. Odihnește-te în pace și liniște, suflet bun! Dumnezeu să o ierte! (369050)

✝ Cu nemărginită durere, Mica - fiică și Corina - nepoată anunță trecerea fulgerătoare în neființă a celui care a fost CONSTANTIN IONIȚĂ - 71 ani. Dumnezeu să-l odihnească, pentru sufletul lui bun! Înhumarea va avea loc marți, 11 martie 1997, orele 13.00, la Cimitirul "Sfinții Petru și Pavel". (369306)

✝ Familia Pălimaru și rudele apropiate anunță, cu durere, trecerea în neființă a celui care a fost MIHAI PĂLIMARU. Înmormîntarea va avea loc la Cimitirul "Buna-Vestire", marți, 11 martie 1997, orele 12.00. (369308)

✝ Familia dr. Gheorghe Teodoru, din București, și familia prof. dr Constantin Braniște, din Iași, îndurerate, anunță încetarea din viață, la 8 martie 1997, a scumpei lor LUCREȚIA TEODORU. Dumnezeu s-o odihnească în pace!

AGENDA OMULUI DE AFACERI

IG TRADE
distribuie
APĂ MINERALĂ BORSEC
Comenzi la telefon 171629

ELECTRA SRL
ALARME inteligente, import, omologate.
Autorizare I.G.P. Avizări conform Legii 18/1996.
INTERFOANE de acces cu cartelă
pentru blocuri, sedii firme, vile.
Iași, șos. Nicolina nr. 35, bl. 919, tel./fax 032/126276

ELYTIS DESIGN STUDIO
▪ reclame luminoase ▪ panouri publicitare
▪ bannere, inscripționări ▪ semne stradale
▪ amenajări interioare ▪ mobilier comercial
▪ acoperiri ușoare ▪ copertine, parasolare
Plata și în rate.
Șos. Păcurari 71, tel./fax 251360

ROENTER Ltd.
Consulting managerial și de afaceri
- Asigurăm rapid:
  - înmatriculări societăți comerciale
  - înregistrări acte adiționale
  - obținem autorizație de funcționare pentru sedii firmă, birouri, depozite
- Elaborări contracte comerciale

Iași, Str. A. Panu nr. 13-15, mezanin Telefon 212335
zilnic 9.00-19.00 sîmbătă 9.00-14.00

ALMIRA COMPANY SRL
oferă
produse alimentare deosebite, la prețuri convenabile
Magazinul Alimentar din str. V. Alecsandri nr. 9
(vizavi de Mica Industrie)

IRSIDO
Reprezentanță ESSELTE
- ARTICOLE DE BIROU (bibliorafturi, caiete mecanice, suporți documente, clipboard-uri)
- instrumente de scris SCHNEIDER, PARKER, MICRO
- hîrtie calc, planșete desen, truse/tuș RÖTRING
- rechizite școlare

Iași, Str. Toma Cozma nr. 7A (vis-a-vis de lic. Negruzzi)
tel./fax 032/144255

ROCAMBOLE SRL
Unic distribuitor BENCKISER
vă oferă:
- gama de detergenți DOSIA
- detergenți SOLE, CALINDA, LIP
- CILLIT, WC PICKER

Transport gratuit.
Tel. 216773, 212684

TOFAN GRUP
comercializează: • anvelope și camere auto
(produse de Danubiana și Victoria Florești)
Iași- Șos. Păcurari nr. 92 (în incinta Transmixt SA)
Tel. 032/154.343

LUCEAFĂRUL MOBILUX
produce
- mobilier serie și la comandă

Adaos comercial 0
Prețuri foarte avantajoase
Lețcani, Șoseaua Iași - Tg. Frumos
tel: 018/613573

GHEZACO
RULMENȚI
Iași, str. Eternitate nr. 35, tel: 032/272630

MELIOR
- articole de papetărie / materiale tipografice (plăci și hîrtie, offset, cerneluri, soluții chimice, ciorapi de umezire)
- utilaje tipografice noi și second hand
- pompe de înaltă presiune KRÄNZEL

Iași, str. G. Ureche, bl. M7
tel/fax: 032-162234, tel: 032-224306

PUBLICITATE, UTILITARE

✝ Gheorghe Costin anuntă, cu profundă durere, decesul celei care a fost o bună mamă-soacră - ELENA TĂRĂBOI (71 ani). Înmormîntarea va avea loc marti, 11 martie 1997, orele 12.30, la Cimitirul "Eternitate". Dumnezeu să o ierte si să o odihnească în pace!

✝ Sotia, fiicele, ginerii si nepoteii anuntă, cu nespusă durere, încetarea fulgerătoare din viată a celui mai iubit sot, tată, bunic si socru - dr MISU STĂNESCU. Corpul neînsufletit se află depus la capela Cimitirului "Eternitate". Înmormîntarea va avea loc miercuri, 12 martie 1997, orele 13.00, la Cimitirul "Eternitate". Dumnezeu să-l odihnească în pace! (369320)

✝ Sotia - Justina si fiica - Olivia anuntă, cu profundă durere, trecerea fulgerătoare în lumea umbrelor a celui care a fost un bun sot si tată - AUREL DIACONU, 49 ani. Corpul neînsufletit se află depus la Capela "Sf. Vasile". Înhumarea va avea loc miercuri, 12 martie 1997, orele 13.00, la Cimitirul "Galata". Dumnezeu să-l ierte! (369068)

✝ Fiul - Mitică Ciobanu, plecat în Israel, nora - Leta si nepotii regretă decesul fulgerător al mamei. Înmormîntarea va avea loc în satul Hodora - Cotnari. Dumnezeu să o ierte!

✝ Fiicele - Adina, Dana, Oana - anuntă, cu adîncă durere, încetarea din viată a celei care a fost cea mai bună mamă - MIHAELA ARNĂUTU, 48 ani. Nu te vom uita niciodată. Dumnezeu s-o ierte! (369124)

✝ Familia Petraru (Elena - sotie, Laura, Ciprian - copii si Cristina - noră) anuntă, cu profundă durere, disparitia, după o grea si îndelungată suferintă, a celui care a fost sot, tată si socru - DUMITRU PETRARU, 50 ani. Dumnezeu să-l odihnească în pace! (369137)

✝ Cu durere în suflet, fratii - Victor, Vasile, Dumitru si surorile - Maria si Tincuta, împreună cu cumnatele, cumnatul si nepotii, anuntă moartea fulgerătoare a dragului lor CONSTANTIN IONITĂ (COSTEL). Dumnezeu să-l ierte si să-l odihnească în pace! (367600)

Condoleanțe

✝ **Dr Tiberiu Lăzescu, familia Alexandru si Eugen Lăzescu, familia dr Cristian Bădescu sînt alături de dr Tudor Bunescu, în aceste momente triste, provocate de decesul tatălui, si îi transmit sincere condoleante. Dumnezeu să-l odihnească în pace!**

✝ Colegii din Clinica de psihiatrie a Spitalului "Socola" sînt alături de dr. GABRIEL CRUMPEI si îi transmit sincere condoleante pentru decesul socrului.

✝ Colectivul Clinicii a IV-a Chirurgie - Spitalul C.F.R. Iasi - transmite colegului dr Tudor Bunescu sincere condoleante pentru decesul tatălui. Dumnezeu să-l odihnească în pace!

✝ In aceste momente grele, colegii de serviciu transmit sincere condoleante familiei Mirel Chiriac. (367590)

✝ Familiile Mihai Bures si Radu Glovatchi transmit sincere condoleante familiei Constantin State, pentru decesul mamei. Dumnezeu s-o odihnească în pace!

✝ Familia Ionel Focsa regretă nespus de mult trecerea în nefiintă a minunatului om **CONSTANTIN HILITANU** si transmite sincere condoleante familiei îndoliate. Dumnezeu să-l odihnească în pace! (369202)

✝ Cu profundă durere, familiile Mihai Ilas si Valentin Ilas deplîng trecerea în nefiintă a cumnatului **CONSTANTIN HILITANU** si sînt alături de familia îndoliată. (369303)

✝ Sincere condoleante Micăi si Corinei, pentru disparitia incredibilă si prematură a celui care a fost CONSTANTIN IONITĂ, din partea familiilor Alexandrescu, Băsu, Cosma, Crauciuc, Macovei, Mihăiuc si Simion. Dumnezeu să-l odihnească în pace! (369306)

✝ Locatarii blocului L1, sc. A, strada Plăiesilor nr. 19, regretă disparitia fulgerătoare a celui care a fost un bun vecin - domnul MIHAI PĂLIMARU - si transmit sincere condoleante familiei îndurerate. (369308)

✝ Familiile Dumitru Morosanu si Ichim regretă disparitia fulgerătoare a celui care a fost MIHAI PĂLIMARU si transmit sincere condoleante familiei îndoliate. Dumnezeu să-l odihnească în pace! (369308)

✝ Colectivul Diviziei "Material Rulant" din cadrul Regionalei CF Iasi transmite sincere condoleante familiei Bunescu, pentru decesul ing. ADRIAN BUNESCU, cel care a condus, o lungă perioadă de timp, destinele acestei divizii. Cei care l-au cunoscut, îi vor păstra o vesnică amintire. Dumnezeu să-l odihnească în pace! (367989)

✝ Colectivul de la Liga de Luptă contra Cancerului este alături de dr Gabriel Crumpei, în momentele grele, pricinuite de decesul socrului său. Sincere condoleante familiei. (367992)

✝ Colectivul Clinicii I - Chirurgie este alături de colega dr. Felicia Crumpei, la marea durere produsă de decesul prematur al tatălui - ing. CONSTANTIN HILITANU. Dumnezeu să-l ierte!

✝ Colectivul Raionului "Menaj-Parfumerie" - Magazinul "Romarta" - este alături de colega Veronica Ciubuc, la marea durere pricinuită de decesul mamei, si-i transmite sincere condoleante. (367994)

✝ Familiile Rotaru si Măriută sînt alături de doamna Hilitanu si fiicele sale, în aceste clipe grele, pricinuite de incredibila disparitie a domnului CONSTANTIN HILITANU, si transmit sincere condoleante familiilor îndoliate. Dumnezeu să-l odihnească în pace! (367996)

✝ Colectivul compartimentului Radiologie - Policlinica CFR transmite dr Tudor Bunescu sincere condoleante pentru decesul tatălui. Dumnezeu să-l odihnească în pace! (367998)

✝ Colectivul INCD Turbomotoare - Comoti - fil. Iasi este alături de familiile Ioan Manea si Constantin Cretu, în aceste momente triste, provocate de pierderea tatălui, si transmite sincere condoleante. (367999)

✝ Familiile Ciocoveanu si Bucur regretă, profund, trecerea în eternitate a celui care a fost CONSTANTIN CRETU si transmit condoleante familiilor Cretu si Manea. Dumnezeu să-l ierte! (367999)

✝ Gina Mihai este alături de dr Tudor Bunescu, în aceste clipe grele, cauzate de moartea tatălui, si transmite condoleante familiei îndoliate. Dumnezeu să-l ierte! (369106)

✝ Familiile Dahorea si Irimia transmit condoleante doamnei Niculina Hilitanu, pentru pierderea sotului - CONSTANTIN HILITANU, si sînt alături de familia îndoliată. Dumnezeu să-l ierte! (369108)

✝ Familiile Dahorea si Irimia transmit condoleante familiilor Crumpei si Ciomaga, pentru pierderea celui care a fost un bun tată si bunic - CONSTANTIN HILITANU. (369108)

✝ Titu Chiriac, din Iasi, împreună cu familia sa, regretă profund decesul celui care a fost COSTICĂ HILITANU si transmite familiei îndoliate intreaga lui compasiune. Dumnezeu să-l odihnească în pace! Un gînd pios, pentru sufletul lui bun si nobil. (369111)

✝ Colectivele Serviciului Tehnic-Productie si Serviciului Tehnologie chimică sînt alături de colega ing. Stefania Brădescu, la pierderea sotului - ing. AUREL BRĂDESCU, si transmit sincere condoleante si regrete eterne. (369115)

✝ Colectivul Serviciului Resurse umane - S.C. TEROM S.A. - aduce un omagiu postum colegului ing. AUREL BRĂDESCU si transmite sincere condoleante dnei ing. Stefania Brădescu si familiei. (369115)

✝ Adresăm sincere condoleante dnei Sandina Drobotă, pentru pierderea prematură a fratelui. Aida Tăranu si Emilia Georgescu. (369118)

✝ Cadrele didactice si studentii Facultătii de Medicină Veterinară Iasi sînt alături de dna profesoară, secretară a facultătii, Sandina Drobotă, la această mare durere, cauzată de pierderea fratelui - ing. AUREL BRĂDESCU. Dumnezeu să-l ierte! (369118)

✝ In ziua de 8 martie 1997, a plecat, pe drumul fără întoarcere, distinsa doamnă LUCREȚIA TEODORU, pe care am pretuit-o pentru sufletul său ales. Dumnezeu s-o ierte. Condoleante familiei. Rodica Stegaru.

✝ Colectivul Catedrei de Celuloză, Hîrtie si Fibre regretă profund trecerea în nefiintă a distinsului prof. dr ing. GHEORGHE ROZMARIN - membru al Academiei Internationale de Stiinta Lemnului, personalitate marcantă a învătămîntului si stiintei românesti, pe care le-a slujit, cu dăruire, peste 40 de ani. Prin disparitia sa, scoala ieseană de Inginerie chimică încearcă o grea si ireparabilă pierdere. Colegii, colaboratorii si prietenii sînt alături de îndurerata familie si îi transmit sincere condoleante. (369316)

✝ Colectivul Sectiei "Ghelerter" a Spitalului Universitar de Psihiatrie "Socola" Iasi este alături de familia dr Gabriel Crumpei, la durerea pricinuită de pierderea celui care a fost un bun tată, socru si bunic. (369317)

✝ Familia Constantin Onofriesei transmite condoleante familiei Vasile Lăpusneanu, pentru pierderea suferită. (369123)

✝ Ai trecut dincolo, asa cum ai trăit - neînteles. Acum, este prea tîrziu să-ți spun că îmi pare rău că, în ultima vreme, nu am fost prea mult lîngă tine. Dumnezeu să te odihnească în pace. VIOREL. N-am să te uit niciodată. Costel.

✝ Cu adîncă tristete, colegii din Oficiul Judetean pentru Protectia Consumatorului Iasi sînt alături de doamna inginer Maria Rozmarin, în clipele grele, ale trecerii în nefiintă a sotului, distinsul profesor universitar dr ing. GEORGE ROZMARIN. Dumnezeu să-l odihnească în pace!

✝ Colectivul schimbului B - Vopsitorie Fire II este alături de colegul Mirel Popa, la greaua pierdere suferită prin decesul tatălui. Sincere condoleante! (369319)

✝ Cu adîncă durere, colectivul Biroului administrativ de la S.C. TEHNOTON S.A. Iasi regretă disparitia fulgerătoare a colegului AUREL DIACONU. Sincere condoleante sotiei si fiicei. Nu te vom uita niciodată! Dumnezeu să-l ierte si să-l odihnească în pace! (369323)

✝ Părintii, învătătoarea Silvia Păulescu, prof. Rodica Dorobantu si colegii din clasa a VII-a B de la Scoala Generală nr. 16 exprimă întreaga compasiune pentru eleva Olivia Diaconu, lovită nemilos, în primăvara vietii sale, prin pierderea tatălui - AUREL DIACONU. Oliviei, mamei sale si tuturor celor apropiati transmitem sincere condoleante. Dumnezeu să-l ierte si să-l odihnească în pace! (369071)

✝ Cutremurati sufleteste, membrii Cercului literar "Aripi", de la Scoala Generală nr. 16, împreună cu doamna prof. Rodica Dorobantu, se alătură tristetii nemărginite care a lovit-o pe draga noastră Olivia. Alături de tine, cu gîndul si cu sufletul, te rugăm să primesti sincera noastră compasiune. Ne rugăm ca Dumnezeu să vă întărească si să vă vegheze, pururi, calea. (369011)

✝ Locatarii blocului V1, din cartierul Mircea cel Bătrîn, regretă profund disparitia fulgerătoare, la numai 49 ani, a bunului lor vecin - AUREL DIACONU - si transmit sincere condoleante familiei îndoliate, asigurînd-o de întreaga lor compasiune. Dumnezeu să te odihnească în pace, Aurel! (369069)

✝ Colectivul Dispensarului comasat - Nicolina exprimă cele mai sincere sentimente de compasiune doamnei dr Mariana Ciomaga, pentru pierderea grea, suferită prin decesul tatălui. (367650)

✝ Familia Rusu transmite sincere condoleante familiei Ciomaga, pentru greaua pierdere suferită, si este alături de familia îndoliată. (367650)

✝ Locatarii blocului L1, sc. A, strada Plăiesilor 19, transmit sincere condoleante familiei îndoliate, pentru ireparabila disparitie a colocatarului MIHAI PĂLIMARU. (367644)

✝ Cu nedescrisă durere, clasa a IV-a B de la Scoala "Nicolae Tonitza" transmite familiei Ghidescu sincere condoleante. (367647)

✝ Maricica si Fănică Diaconu transmit sincere condoleante verisorilor Leta si Mitică Ciobanu, pentru pierderea mamei.

✝ Familiile Diaconu, Zaharia si Cîslariu transmit sincere condoleante verisorilor Mitică si Leta Ciobanu, pentru decesul mamei.

✝ Colectivul ST Iasi - Sudește alături de colegul Mircea State, la durerea suferită prin decesul mamei. Sincere condoleante. Dumnezeu să o ierte!

✝ Profund îndurerat, colectivul de conducere al Regionalei CF Iasi transmite sincere condoleante familiei Bunescu, la decesul celui care a fost ing. ADRIAN BUNESCU - fost sef Divizie Tractiune - Regionala Căi Ferate Iasi.

✝ Familia Nicusor Florea regretă decesul celei care a fost o bună prietenă si un om de o deosebită bunătate. Împărtăsim durerea familiei îndoliate, transmitîndu-i sincere condoleante. Dumnezeu să o ierte si să o odihnească în pace! (367124)

✝ Colectivul Policlinicii CFR Iasi prezintă sincere condoleante d-lui dr Tudor Bunescu si familiei îndoliate, pentru pierderea suferită prin moartea inginerului ADRIAN BUNESCU. Dumnezeu să-l odihnească în pace! (369130)

✝ Colectivul Biroului social-administrativ din cadrul Universitătii "Al. I. Cuza" Iasi, transmite sincere condoleante domnului Petru Cascaval - sef birou -, pentru pierderea mamei. Dumnezeu s-o odihnească în pace! (369131)

✝ Colectivul formatiei de pază din cadrul Universitătii "Al. I. Cuza" Iasi transmite sincere condoleante domnului Petrut Cascaval, sef Birou social, pentru pierderea celei mai dragi fiinte - mama. Dumnezeu s-o ierte! (369131)

Comemorări

✝ Cu durere, Liliana - fiică, Alexandra - nepoată si Eugen - ginere reamintesc celor care l-au cunoscut, îndrăgit si pretuit scurgerea a 40 zile de la trecerea în nefiintă a dragului lor tată si bunic - ALEXANDRU MĂLĂESCU. Rugăciuni fierbinti pentru sufletul lui nobil si pentru linistea sa.

Mulțumiri

■ Sotia si copiii multumesc, cu recunostintă, pentru ajutorul material primit din partea CET Iasi, vecinilor si prietenilor care au fost alături de ei, la pierderea suferită prin decesul celui care a fost GHEORGHE MOCANU. (369401)

AGENDA AUTO

Castrol
dealer autorizat
INFOTEC SRL
luni - vineri 9.00 - 18.00
sîmbătă 9.00 - 14.00
Str. Împăcării nr. 35, bl. 919
☎ 221405, 126816
MICHELIN
DUNLOP
BOSCH
SIX SRL
- vopsele STANDOX
luni - vineri 9.00 - 18.00
sîmbătă 9.00 - 12.00
Străpungere Stefan cel Mare nr. 3
☎ 117557

BOSCH
MONROE
amortizoare
RUEDAS SRL
luni-vineri 8.00 - 20.00
sîmbătă 8.00 - 16.00
duminică 9.00 - 14.00
Str. Armeană nr. 5, tel. 112239

TOFAN GRUP
luni - vineri 8.00 - 16.00
Sos. Păcurari nr. 92
în incinta TRANSMIXT SA
(AUTOBAZA 2)
☎ 032/154.343

AUTO RICAMBI
auto ricambi
● Importator piese auto
luni - vineri 9.00 - 18.00
sîmbăta 9.00 - 14.00
☎ 225151 (magazin) Piata CUG
☎ /FAX 232856 (birouri)

SERVICE MOARA DE FOC
MOLDOVA TRICOTAJE
● Mecanică, tinichigerie, vopsitorie, vulcanizare
Program 9.00 - 16.00
str. Moara de Foc nr. 29
☎ 117016

PARBRIZE
A.G.E.R. SERVICE
● Geamuri import vest pentru toate tipurile de autovehicule (și en gros)
● Asigurăm și montaj, cu set de solutii originale
Str. N. Gane nr. 15 ☎/FAX 210351

AUTOSHOP
luni - vineri 8.00 - 22.00
sîmbătă 8.00 - 18.00
Str. Nicolina nr. 33
(rond vechi CUG)
☎ 221849; FAX 222403

BRAS srl
luni-sîmbătă 8.00-20.00
duminică 8.00-13.00
Str. Silvestru nr. 4
☎/fax 214.910

S.C. INTER EXPRESS S.R.L.
● Piese de schimb, anvelope, acumulatori, accesorii
Program 8.00 - 18.00
Str. Soçola nr. 18 (lîngă Cotnari)
☎ /FAX 230278

BERTO IMPEX SRL
COMUNICATII SI SISTEME DE SECURITATE
DISTRIBUITOR ZONAL
● Alarme auto ENFORCER - SUA
Hotel Traian, cam. 402/412
☎ /FAX 211114

AMRS SRL
● Amortizoare SACHS
Ford
luni - vineri 8.00 - 18.00
sîmbătă 8.00-12.00
Str. Păcurari nr. 78
☎ 032/214150

☎ TELEFOANE UTILE: FARMACII

1. **FARMACIA A.T.I.- PULS**
Soseaua Natională 164, bl. D (Podu Ros)
zilnic : 8.00 - 20.00
sîmbăta : 9.00 - 18.00
duminica : 9.00 - 18.00
☎ 233.242, 233.223

2. **FARMACIA SF. LAZĂR -**
zilnic : 8.00 - 20.00
sîmbăta : 8.00 - 14.00
duminica : 8.00 - 14.00
☎ 230.153

3. **NOREX PHARM**
Str. Grigore Ureche nr. 1
(Centrul Civic, lîngă Tribunal)
zilnic: 8.00 - 20.00
sîmbăta: 9.00 - 18.30
duminica: 9.00 - 13.00
☎ 216.382

4. **FARMACIA GHITUN -**
Cuza Vodă 27
zilnic : 7.00 - 20.30
sîmbăta : 8.00 - 15.00
☎ 147.077, 231.876

5. **SALVIA**
Cuza Vodă 1
zilnic : 7.30 - 20.30
duminică : 8.30 - 14.00
☎ 210.340

6. **SEMIS -**
Străpungere Silvestru nr.7
zilnic : 8.00 - 20.00
duminica: 9.00 - 17.00
☎ 210.542

7. **REMEDIA -**
Str. Gării 30
zilnic : 7.30 - 20.00
sîmbăta : 8.00 - 14.00
duminica : 8.00 - 14.00
☎ 146.325

8. **FARMACIA 4**
Bd. Stefan cel Mare nr. 3
zilnic : 7.30 - 19.30
sîmbăta : 8.30 - 13.30
☎ 142.020

9. **BEST FLORA**
Str. Vasile Lupu 108
zilnic: 8.00 - 20.00
duminica: 8.00 - 14.00
☎ 271.962

10. **FARMACON**
Str. Gavril Muzicescu
(lîngă Palatul Telefoanelor)
zilnic: 8.00 - 21.00
sîmbăta: 8.00 - 16.00
duminica: 8.00 - 14.00
☎ 213.050

11. **LIMA FARM**
Bulevard Tudor Vladimirescu 306
zilnic: 7.30 - 19.00
sîmbăta: 8.00 - 13.00
duminica: 10.00 - 12.00
☎ 114.453

12. **FARMACIA NR. 1 Iași**
B-dul Dacia nr. 32
zilnic: 8.00 - 16.00
sîmbăta: închis
☎ 153.498

13. **FARMACIA NR. 2 Iași**
Piața Unirii nr. 3
zilnic: 7.00 - 20.00 - 7.00
sîmbăta: program permanent
duminica: program permanent
Farmacie cu gardă
☎ 116.029

14. **FARMACIA NR. 7 Iași**
Socola nr. 9, bloc E.1
zilnic: 7.00 - 20.00
sîmbăta: 8.00 - 14.00
☎ 132.293

15. **FARMACIA NR. 9 Iași**
Sălciilor, bloc 828 Nicolina II
zilnic: 7.00 - 20.00
sîmbăta: 8.00 - 14.00
☎ 122.782

16. **FARMACIA NR. 11 Iasi**
Vasile Lupu 160, bloc G.3
zilnic: 10.00 - 18.00
sîmbăta: închis
☎ 175.457

17. **FARMACIA NR. 15 Iasi**
B-dul Independentei nr.23
zilnic: 7.00 - 20.00
sîmbăta: închis
☎ 116.408

18. **FARMACIA NR. 50 Iasi**
Vasile Lupu 8, bloc D.3
zilnic: 7.00 - 20.00
sîmbăta: 8.00 - 14.00
☎ 172.867

19. **FARMACIA NR. 86 Iasi**
Str. Măgurii nr. 4, Nicolina II
zilnic: 7.00 - 20.00
sîmbăta: 8.00 - 14.00
☎ 122.459

20. **UNITATEA TEHNICO-MEDICALĂ Iași**
Sălciilor, bloc 828, Nicolina II
zilnic: 8.00 - 16.00
sîmbăta: închis
☎ 124.646

21. **ALSOC - FARMAVITA**
Sf. Andrei nr. 4
(lîngă Biserica Sf. Andrei)
zilnic: 9.00-19.00
sîmbăta: 9.00-14.00
duminica: 9.00-14.00
☎ 112043

22. **FARMACIA FRUMUSEȚE FARMEC**
Păcurari, bl. 540
zilnic : 8.00 - 19.00
sîmbăta : 8.00 - 15.00
☎ 163.615

23. **EUROPHARM HOLDING**
Cerna 1 (Mircea cel Bătrîn)
zilnic : 8.00 - 20.00
sîmbăta : 8.00 - 14.00
duminică: 8.00 -14.00
☎ 224.109

24. **ANDA FARM**
Sos. Păcurari, bl. 474
zilnic : 8.00 - 20.00
sîmbăta : 8.00 - 16.00
duminică : 9.00 - 13.00
☎ 252.254

25. **SANOFARM**
Aleea Sadoveanu 4A
zilnic : 8.00 - 17.00
sîmbăta : 8.00 - 12.00
☎ 147.162

26. **ALDAMED - TEHNICĂ MEDICALĂ**
V. Alecsandrii 1
zilnic : 8.00 - 19.00
sîmbăta : 8.00 - 15.00
☎ 215.500

27. **BABY FARM**
V. Lupu 70-74
zilnic : 8.00 - 20.00
sîmbătă, duminică: închis
☎ 271.357

28. **TEOFARM**
Tutora 2
zilnic : 8.00 - 20.00
duminică: închis
☎ 231.118

TELEFOANE UTILE
CABINETE ȘI FARMACII VETERINARE AUTORIZATE

1. FARMACIA VETERINARĂ BIOVET
Strada Primăverii, nr. 23 (lîngă Policlinica Industrială)
Program:
zilnic: 9.30 - 17.30
sîmbăta: 9.30 - 13
duminică: închis
☎ 032/233414

2. CABINET VETERINAR
S.C. Interservice Vet
Strada Sf. Atanasie, Nr. 12
zilnic :10.00 - 13.00, 16.00 - 20.00
sîmbăta : 10.00 - 13.00
duminica : 10.00 - 13.00
☎ 032/217111

3. ASOCIAȚIA CHINOLOGICĂ A MUNICIPIULUI IAȘI
(singura recunoscută de A.CH.R. și F.C.I)
Strada Sf. Atanasie, Nr. 12
Relatii la toate cabinetele veterinare particulare autorizate sau la telefon:
☎ 032/217111

4. CABINET ȘI FARMACIE VETERINARĂ
S.C. UNIVET SRL
Strada Ion Creangă, nr. 15 (lîngă Alimentara Triumf)
Program
zilnic : 9.00 - 13.00, 15.00 - 20.00
sîmbăta : 10.00 - 13.30
duminica : 10.00 - 13.30
☎ 032/176647

5. FARMACII VETERINARE
Strada Arcu, Nr. 33
zilnic : 9.00 - 17.00
sîmbăta : 9.00 - 13.00
duminica : închis
Piata Chirilă
zilnic : 9.00 - 17.00
sîmbăta : 9.00 - 13.00
duminica : închis

6. CABINET VETERINAR ANIMAVET
(În spatele Bisericii Catolice din Nicolina)
zilnic: 10.00 - 13.00; 16.00 - 19.00
sîmbătă, duminică: 10.00 - 13.00
☎ 032/220028

7. CABINET VETERINAR SALVANIM
Str. Uzinei nr. 32
zilnic: 10.00 - 13.00; 15.00 - 18.00
sîmbăta, duminica: 10.00 - 13.00
☎ 032/212184

☎ TELEFOANE UTILE

- ☎ **SALVARE: 961**
- ☎ **POMPIERI: 981**
  Pascani: 981, 761774
- ☎ **POLITIE:**
  Inspectoratul Judetean Centrala 140720; Dispecerat 146666; Municipiu Centrala 140020 Dispecerat 146840/955 Ofiter de serviciu 146850; Serviciul Circulatie - 140070.
- ☎ **SERVICII MEDICALE MOBILE CORPO-SAN (asistentă medicală non-stop de urgentă la domiciliu): 113130**
- ☎ **PROTECTIA MUNCII.: 116139**
- ☎ **ASOCIATIA ROMÂNĂ ANTI-SIDA, HOTLINE SIDA: 210024**
- ☎ **AGENTIA C.F.R.: 147673**
- ☎ **INFORMAȚII GARĂ: 146333**
- ☎ **AUTOGARĂ: 146587**
- ☎ **TAXICOM, dispecerat: 953, 146593**
- ☎ **GO-TAXI, dispecerat: 222060**
- ☎ **TAXI ROMARIS, dispecerat: 215555, 222222**
- ☎ **TAXI LYON TRANZ, dispecerat: 214214**
- ☎ **AGENTIA TAROM: 115239**
- ☎ **INFORMATII AEROPORT: 174058;271590**
- ☎ **STATII PECO: Bas Ceaus - 176865; Aurel Vlaicu - 175872; Bucium - 132891; Crisan - 112182; Păcurari - 164142; Sărărie - 147480.**
- ☎ **A.C.R. - informatii utile: 112345, 130177.**
- ☎ **DISPECERATE: R.A. Gaz-Metan - 928; 141737; R.A. Apă-Canal - 214271 (centrala - 215410); Renel - 147070, deranjamente - 929; Termoficare - 141956; R.A. Locuinta - 112434; Telefoane - Deranjamente - 921;**
- ☎ **GARDA FINANCIARĂ: 114065, 12427.**
- ☎ **ADMINISTRATIA FINANCIARĂ: 143030**
- ☎ **TRIBUNAL: 146300**
- ☎ **PROCURATURĂ: 212566**
- ☎ **CAMERA DE COMERT: 117757**
- ☎ **CENTRUL MILITAR JUDETEAN: 146370**
- ☎ **STATUL MAJOR JUDETEAN DE APĂRARE CIVILĂ: 214470**
- ☎ **HOTELURI: Moldova - 142225; Traian - 143330; Unirea - 142110; Continental - 114320; Sport - 232800; Orizont - 112700**
- ☎ **POLICLINICA CU PLATĂ: triaj informatii - 117244**
- ☎ **OFICIUL JUDETEAN PENTRU PROTECTIA CONSUMATORILOR: 145392.**
- ☎ **AGENTIA DE PROTECTIA MEDIULUI: 214357**
- ☎ **LABORATOR ANALIZE "PRO FAMILIA": 230431**
- ☎ **FUNDATIA PENTRU PROTECTIA ANIMALELOR "SALVANIM" - anunturi pierderi/găsiri animale: 212184**
- ☎ **Vama Nicolina - 142817**
- ☎ **Punct vamal Of. Postal 13 - 113093**
- ☎ **Directia Regională Vamală Iasi - 127779; 130154**

CARNETUL ZILEI

HOROSCOP

BERBEC
(21 mart. - 20 apr.):
👍 Vă postați pe o poziție inflexibilă, dar e bine să nu dați nici un pas înapoi. O deplasare rapidă s-ar putea solda cu o întîlnire neașteptată dar plăcută.

TAUR
(21 apr. - 20 mai):
✋ Jocurile dvs. au început să fie periculoase, fiți mai atent(ă) la implicații. Obiectivele urmărite se îndepărtează pe măsură ce vă angajați în atingerea lor.

GEMENI
(21 mai - 21 iun.):
👍 Propunerea care vi se pare a fi atrăgătoare, ea merită să fie luată în considerare. Fiți mai ambițios (ambițioasă) dacă doriți să impuneți punctul de vedere.

RAC
(22 iun. - 22 iul.):
✋ Inițiativa dvs. cade ca nuca-n perete, consultați-vă și partenerii în această privință. Situația s-ar putea chiar înrăutăți dacă nu luați niște măsuri de urgență.

LEU
(23 iul. - 22 aug.):
👌 Rezolvarea problemei dvs. este pe punctul de-a se finaliza, dar mai faceți un efort. Lăsați la o parte orgoliile și insistați pînă la capăt, nu va fi zadarnic.

FECIOARĂ
(23 aug. - 22 sept.):
👎 Feriți-vă de combinații și speculații în această perioadă, riscurile sînt prea mari. Evitați aglomerațiile și nu dați atenție la vorbele care vă vizează direct.

BALANȚĂ
(23 sept. - 22 oct.):
👍 Vă puteți detașa de situație, în felul acesta hotărîrile luate vor fi mai adecvate. Nu veți fi obligat(ă) să faceți compromisuri pentru a obține ce v-ați propus.

SCORPION
(23 oct. - 21 nov.):
👍 Turnura pe care o iau lucrurile v-ar putea conduce la rezultatele așteptate. Perseverența de care faceți dovadă va fi apreciată și vă va aduce foloase morale.

SĂGETĂTOR
(22 nov. - 21 dec.):
👌 Interesele dvs. pot fi susținute din umbră de o persoană cu autoritate. Fără s-o măguliți, arătați-i mai multă atenție, bunăvointa dvs. va fi răsplătită.□

CAPRICORN
(22 dec. - 19 ian.):
👎 Situația cunoaște o înrăutățire trecătoare, dar destul de accentuată. Luați-vă toate măsurile de precauție pentru a nu fi afectat(ă) mai mult decît atît.

VĂRSĂTOR
(20 ian. - 18 febr.):
✋ Profitați de momentul de stabilitate pentru a reface cît de cît terenul pierdut. Problema care vă preocupă și-ar putea găsi rezolvarea dacă ați arăta mai multă decizie.

PEȘTI
(19 febr. - 20 mart.):
✋ Veți avea parte de niște încurcături, dar ele nu vă vor afecta prea tare poziția. Cu cît veți fi mai calm(ă), cu atît veți descurca nodurile mai repede.

LEGENDA:
- 👎 - *vă paște ghinionul;*
- ✋ - *prudența e mama înțelepciunii;*
- 👍 - *n-aveți nimic de pierdut;*
- 👌 - *șansa vă surîde*

CALENDARUL CREȘTIN - ORTODOX

✝ Sf. Sofronie, patr. Ierusalimului; sf. mc. Lalu și Trofim

CALENDARUL CATOLIC

Sf. Rozina

FARMACII DE GARDĂ

Farmacia nr. 2, Piața Unirii (tel. 116029).

SPITALE DE GARDĂ

Spitalul "Sf. Spiridon" (tel. 142730): Clinica a II-a Medicală; Clinica I Chirurgie; **Maternitatea "Elena Doamna"** (tel. 210390/ 210394/210392).

VREMEA

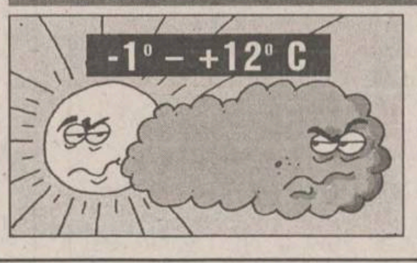

■ Vremea va fi frumoasă și ușor mai caldă decît în intervalul precedent. Cerul va fi variabil la senin. Vîntul va sufla slab la moderat, cu intensificări slabe, din sector nordic. Temperatura aerului va înregistra valori minime cuprinse între -1° și 2° C, iar maxime între 8° și 12° C. **(Ion Sabin ISTRATE - Centrul de Prevedere a Vremii Bacău)**

CENTRUL CULTURAL FRANCEZ

■ Astăzi, la orele 16,30, la Centrul Cultural Framcez din Iași, va avea loc vernisajul expoziției de pictură **"11 Elegii - Nichita Stănescu"**, a artistei plastice **Florența Ionescu.** Expoziția este deschisă pînă la data de 20 martie 1997.

TEATRUL NAȚIONAL

■ Teatrul Național "Vasile Alecsandri" prezintă, astăzi, la orele 18,30, în sala Studio, spectacolul **"Holstomer"**, după **Lev Tolstoi.** Regia Ovidiu Lazăr.

INTEGRAMA ZILEI

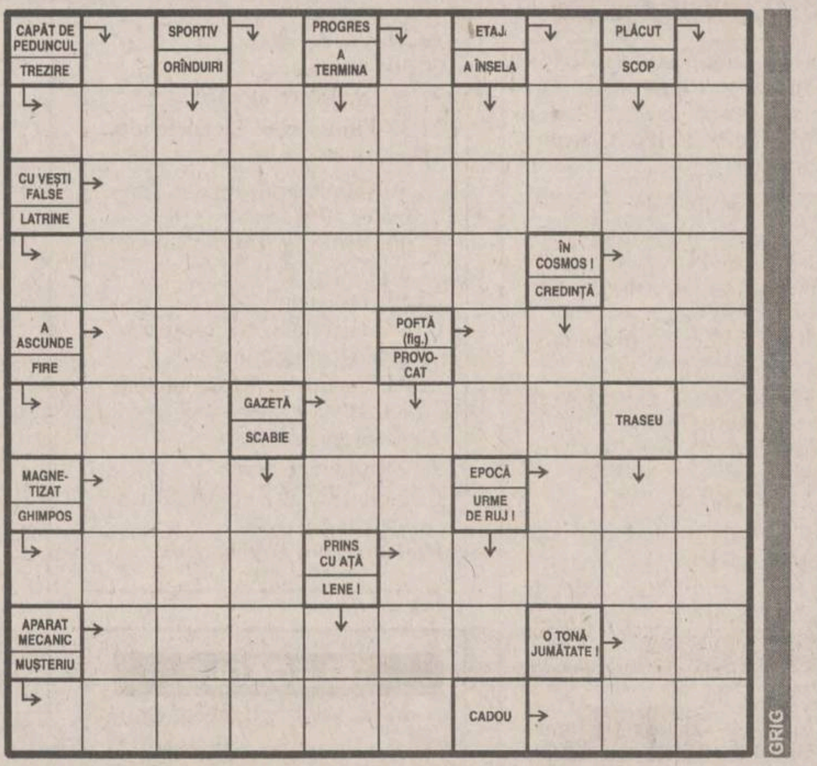

SERVICII UTILE

SC "POLAR SERVICE" SRL
Reparații figidere
☎ - 032/220859

REPARAȚII ARAGAZE
☎ - 032/132141

CMM "SALTEX"
execută
PLĂPUMI, SALTELE
☎ - 032/116166

INSTALAȚII SANITARE, ÎNCĂZIRE ȘI ELECTRICE
☎ - 032/155479

CONTABILITATE, EXPERTIZE ȘI AUDIT
☎ - 032/113486

CONSTRUCȚII METALICE
Închideri balcoane, atelier mecanic
☎ - 032/117512

SPĂLĂTORIE, CURĂȚĂTORIE CHIMICĂ RAPIDĂ
SC RAINBOW SRL
☎ - 032/124636

S.C. 6M REPARAȚII FRIGIDERE
Garanție 2 ani
☎ - 032/251006

MONUMENTE FUNERARE
☎ - 032/174174

JOYEUX JOUJOU
Grădiniță de limbă franceză
☎ - 032/114263

REPARAȚII FRIGIDERE
La domiciliul clienților
☎ - 032/145523

CONTABILITATE, EVIDENȚĂ, BALANȚE, BILANȚURI
☎ - 032/222427

SOLUȚIA INTEGRAMEI DIN NUMĂRUL PRECEDENT

C; P; T; S; E; CELEBRITATE; RETEA; R; NL; LEGITIMATIE; MACI; IN; EM; MOTIVATIE; E; NATAL; ELAN; BIR; NEA; EST; A; DISTANTA; CLAN; EU; IAR.

Oferta săptămînii: tehnică de calcul - birotică

OPEN SYSTEMS
Calculatoare PGA
5x86, Pentium,K5
Sediu: Bradului 1, tel 225101, 225141 Birotică: Stejar 3, tel 174759 Magazin: tel 113545
Canon
imprimante
copiatoare, faxuri

Beta Line
COMPUTERS - SERVICE - ACCESORIES
Iasi,B-dul Tudor Vladimirescu, nr. 22 tel./fax: 032/271281
Calculatoare, periferice, service, consulting și instalări rețele
compace COMPUTERS, Western Digital, Microsoft, HEWLETT PACKARD, EPSON, ADI Systems

UNITRADE SYSTEMS
Centru autorizat comercializare, distribuție, suport tehnic și service
EPSON COMPAQ ZENITH DATA SYSTEMS Konica
Iași, B-dul Copou nr. 4, tel: 216413, 216412 ; fax: 216412 Magazin QUARTZ, Bd. Independenței, Y1-Y2, tel./fax: 146152
Diskete
CD-uri inscriptibile
Verbatim

Universal RX
Master Value Added Reseller
SALIENT
K5, Pentium, 6x86, Pentium Pro, MMx
Calculatoare
Căutăm Dealeri!
12 RATE
30% AVANS
48 ore TESTE
3 ani GARANȚIE
Iași, Str. Grigore Ureche nr. 3
Tel./Fax 032-212660, 217254

KEN KEN
COMPUTERS & SERVICE
Distribuitor SPRINT, SEIKOSHA, Paradox
Dealer Microsoft®, Minolta.
CALCULATOARE 5x86, Pentium, Pentium Pro
IMPRIMANTE, CONSUMABILE, SOFT
COMPONENTE, SERVICE
Iași, str. Sf. Lazăr nr. 49
tel./fax 032/231303, 231556

LIVIUS
SALIENT MASTER VAR
Master V.A.R. SALIENT
Calculatoare SALIENT
Imprimante ace/jet/laser/color
Componente și accesorii multimedia
Instalare. Instruire. Service
Iași, str. Fătu 1A
tel./fax 032/112221, 115922
e-mail: livius@mail.cccis.ro

Omega R.T.
Calculatoare 486, 5X86
AMD K5, Cyrix 6x86
INTEL Pentium
Imprimante,Consumabile
Produse multimedia
Iași, str. Sf. Lazăr 4A, bl. Peneș Curcanu
tel./fax: 116520
omegart @mail.cccis.ro

SERCOM
PARTENER AUTORIZAT HEWLETT PACKARD, DTK
HEWLETT PACKARD Authorized Reseller
CALCULATOARE! CALCULATOARE! CALCULATOARE :..
Iași, B-dul N. Iorga nr. 46,
tel./fax: 231001, 122589

ACE COMPUTERS
distribuitor autorizat
5x86, AMD K5
Calculatoare DTK ISO 9001
Intel Pentium 120-200 MHz
Pentium MMx
Instalare. Service. Consultanță
Iași, str. Grigore Ureche, bl. W. Mărăcineanu
tel./fax 032/213122, 213130

Universal RX Distribuitor Canon
imprimante cu jet, laser
Canon
& consumabile
Iași, str. Grigore Ureche nr. 3
Tel. 032 - 212660, 217254

SYSCAD
CALCULATOARE,
Imprimante,
Soft, Service, Accesorii,
Consumabile
Tel./Fax 032/213785, 217166, 115811
http://home.cccis.ro/~syscad

TH INVEST
program de contabilitate și gestiune
MENTOR
- înregistrări contabilitate automate!
- plata în sistem leasing
tel:032/217260, e-mail: thinvest@mail.cccis.ro

elcom INTERNATIONAL societate ROMÂNO-GERMANĂ
Echipamente-tehnică de calcul
Cele mai bune, cele mai ieftine !
Opțiunea ideală !
Iași, str. C. Negri nr. 4, tel. 032 / 217233

EuroBIT
Imprimantă Canon BJC 240 color-A4
2.649.000 lei
access INTERNET gratuit - 1 lună
Iași, str. A. Panu nr. 36, bl. 1B, tel./fax 032/214010, 211494

ACE COMPUTERS
Imprimante
HP, Canon, EPSON
Consumabile
Iași, str. Grigore Ureche, bl. W. Mărăcineanu
tel./fax 032/213122, 213130

RADIX
Computere
Pentium, AMD-K5, 6x86
Imprimante
Consumabile
HEWLETT PACKARD Reseller Plus
Iași, B-dul Copou, nr. 3, etaj II; tel. 032/212453 tel./fax/ 032/210423

QUARTZ MATRIX
Sediul Central
Bd. Stefan cel Mare, Casa Modei, et.2
Tel. 032-21.72.48 / 21.72.58, Fax. 032-21.72.62
E-mail : qmatrix @ cccis.ro
Service
Sos. Pacurari nr. 8, bl. 558
Tel. 032-15.70.90 / 16.55.58, Fax. 032-16.55.58
COMPAQ EPSON TOSHIBA
CALCULATOARE
IMPRIMANTE, CONSUMABILE
COPIATOARE, TELEFAXURI

RomUS
TRADING & DEVELOPMENT
Austin - Texas Company
Calculatoare
5x86, K5, 6x86
Monitoare
Reducere
pentru studenți și elevi
Iași, Bd. Copou 3, Tel/Fax: +40-32-210.492

CARNETUL ZILEI

TVR 1

8,30 Film serial (r): Andrea Celeste, Argentina, ep. 140 și 141)
10,10 Limbi străine: franceză, engleză
11,10 Cinematograful de artă (r): Marile familii (Franța, 1958). Regia Denys de la Patelliere
12,40 Desene animate: 1001 de Americi (Spania. 1992)
13,10 Muzica pentru toți. Manifestări la Academia de Muzică din București
14,00 Jurnal
14,10 TVR Iasi. Est Meridian
15,00 TVR Cluj-Napoca. Jurnal transilvan; Reporter în anchetă: Carnea acum - o delicatesă?; Dramaturgia natională în teatrele românești. Colocviu la Teatrul "Radu Stanca" din Sibiu
15,35 Desene animate: Bugs Bunny (SUA)
16,00 Jurnal
16,10 Fii tu insuți! Scoala la normă (II)
16,45 Convietuiri. Comunitatea elenă din Iasi; Cursuri de limbă elenă; Întîlnire cu membrii comunitătii; Urme de istorie; Asociația studentilor greci din Iasi
17,35 Cazuri si necazuri în dragoste. O emisiune de divertisment adresată tinerilor între 16 si 96 de ani! Tema editiei: Iubiri studentesti. Dacă sînteți tineri si îndrăgostiti, înregimentati în "trupele" unei facultăți, indiferent de specialitate, urmăriți-ne astăzi
18,30 Tribuna partidelor parlamentare
18,55 Medicina pentru toți. Ce trebuie să stiti despre analizele dvs.?
19,25 Film serial pentru tineret: Katts și cîinele (SUA, 1991, ep. 16)
19,55 Urgente în agricultură
20,00 Jurnal. Buletin meteo. Telesport
20,35 Editie specială
20,45 Publicitate

Freddie Bartholomew

20,50 Telecinemateca: Micul lord Fauntleroy (SUA, 1936). Cu: Freddie Bartholomew, Guy Kibee, Dolores Costello, Mickey Rooney. Regia John Cromwell. "Micul lord Fauntleroy", realizat după povestirea clasică omonimă de Frances Hodgon-Brunett, în care rolul principal este interpretat de copilul-vedetă al anilor '30, Freddie Bartholomew, este povestea unui newyorkez care se trezeste, peste noapte, pus în fata unei situații inedite: aceea de a primi drept moștenire, de la bunicul său din Anglia, titlul de lord.
22,30 7 zile în România
23,30 Jurnal
23,45 Studioul șlagărelor cu: Angela Similea, Marina Florea, Monica Anghel, Paula Mitrache, Gabriel Cotabilă, Daniel Robu și formatia "Gaz pe Foc"
0,15 GONG! Emisiune de critică și actualitate teatrală
0,45 Recital de blues: Black Cat Bone, Blues Convertion, Electric Red Roosters (II).

TVR IAȘI

Pr. I, orele 14,10 - 15,00 - Est Meridian Magazin: ■ Fotograme (evenimente din actualitatea regională) ■ Interpreti de folclor: Laura Lavric ■ Radiografii economice: Industria de textile-pielărie între cerinte si posibilităti ■ Săptămîna muzicală ■ Povestea unui om: Ioan Balau ■ Videoclipul emisiunii

TVR 2

7,00 TVM. Temelatinal
8,30 TVR Cluj-Napoca. Radiografii cotidiene: Probleme ale agriculturii în 1997; Matineu muzical folcloric
9,20 Ora de muzică. Armonii corale... ale formatiilor "Preludiu", "Simbol" și "Gloria Cantus"
10,05 Magazin satelit (Worldnet USIA). Lumea altfel decît o stim: America - atractie și inedit; Drogul - dolari, violentă pi drame sociale (Worldnet USIA)
11,05 Punct de întîlnire. Feminism, feminitate. Participă dr Anca Ghinea și psiholog Aurora Liiceanu
11,30 Desene animate: Piticii cosmici (Spania, 1992)
12,00 Spectacolul Teatrului National de Televiziune, premiat la Gala Premiilor UNITER
13,30 Recital Eric Clapton (CFI)
13,50 Serialul serialelor: "Vision Film" - noua vîrstă de aur a filmului; Alain Delon - o dublă surpriză; Video-ghicitoare; "Nevastă de om bogat": un subiect tipic pentru un soap-opera
14,40 Limbi străine (r): franceză, engleză
15,40 Desene animate: Toți pentru unul si unul pentru toți (Spania, 1992)
16,05 Film serial: Top Model (Brazilia 1990, ep. 38)
17,00 23 de milioane (I). Privatizare en-gros
17,40 Andrea Celeste (ep. 149)
18,30 23 de milioane (II). Piata de capital. Concurs cu premii în valoare de 5 milioane de lei.
20,00 Cu cărtile pe fată; Noutăți editoriale
21,00 TVM. Mesager
21,30 Căsuta cu povesti
21,35 Între da si nu. Dialectica tranzitiei
22,00 Credo. Religia în scoală - numărătoarea inversă a început

TVR INTERNAȚIONAL

21,30 Telejurnal. Revista presei
22,00 Punctul pe i. O temă la zi
22,15 INFO. Buletin de știri în limba engleză
22,20 Discover România. Biblioteca "Mihail Sadoveanu" din București
22,40 Lumea și noi. Românii din Australia: În spirit transilvan, la ferma familiei Culici
23,15 INFO. Buletin de știri în limba franceză
23,20 În fata dumneavoastră
0,20 Bijuterii muzicale. "O stea din depărtări albastre..." - melodii de neuitat cu Ileana Sărăroiu, Aurelian Andreescu, Luigi Ionescu, Emil Gavris, Petre Gusti s.a.
0,50 24 de ore

PRO TV

7,00 Ora 7, bună dimineața!
9,00 Film serial: Tînăr și neliniștit (r)
9,45 Sport la minut - știri sportive
10,00 Film serial: Cine este șeful? (r)
10,30 Film serial: Înrobită de iubire (r)
11,15 Film serial: Spitalul de urgentă, ep. 6
12,00 Film serial: Aventurile lui Brisco County, ep. 2
12,55 Știrile Pro Tv
13,00 Film artistic: Mumia

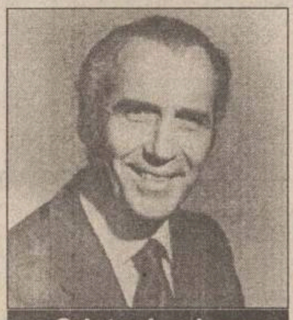
Cristopher Lee

(horror, Anglia, 1959). Regia Terence Fisher; cu: Christopher Lee, Peter Cushing, Sir Felix Aylmer, Eddie Byrne.
14,30 Desene animate
15,00 Film serial - Verdict: crimă!, ep. 84
16,00 Film serial: Tînăr și neliniștit, ep. 226
16,45 Film serial: Înrobită de iubire, ep. 54
17,30 Film serial: Peștera monstrului sacru, ep. 2
18,15 Sport la minut - știri sportive
18,30 Știrile Pro Tv
18,35 Film serial: Cine este șeful?, ep. 19
19,00 Stii si cîstigi! (concurs de cultură generală si perspicacitate).
19,25 Chestiunea zilei
19,30 Știrile Pro Tv
20,00 Film serial: Chicago Hope, ep. 18
21,00 Film serial: Secrete de familie, ep. 38
21,45 Chestiunea zilei
21,50 Știrile Pro Tv
22,00 Film serial: Familia Bundy, ep. 94
22,30 Film serial: Viata ca în filme, ep. 3
23,00 Știrile Pro Tv

Tom Hanks

23,15 Film artistic: Petrecerea burlacilor (SUA, 1984). Regia Neal Israel; cu: Tom Hanks, Tawny Kitaen, Adrian Zmed, George Grizard.
1,00 Prima pagină
1,05 Sport la minut - știri sportive
1,30 Film artistic: Mumia (r)
3,00 Baschet NBA: San Antonio Spurs - Houston Rockets. Transmisiune în direct.
6,15 Știi și cîștigi (r)
6,45 Sport la minut - știri sportive (r).

ANTENA 1

7,00 Știri/ Revista presei
7,15 Văduva (s., ep. 70)
8,00 În vizită la Antena 1
10,30 Film serial: Viața în trei (ep. 10)
11,00 Știri
11,10 Film serial: Iluzii (ep.1)
12,00 Film serial: Curcanii (ep. 7)
13,00 Film serial: Dincolo de realitate (ep. 7)
13,30 Film serial: Digby (ep. 4)
14,00 Știrile amiezii
14,10 Film artistic: Omul cu o mie de fete (r)
15,00 Film artistic: A treia planetă de la Soare (r)
15,30 Medalion
16,00 Lumina călăuzitoare (s., ep. 414)
17,00 Știrile după-amiezii
17,10 Iluzii (s., ep. 2)
18,00 Desene animate
18,30 În luptă cu abuzurile si coruptia (partea I)
19,00 Știri - sumarul zilei
19,05 În luptă cu abuzurile și coruptia (partea a II-a)
19,30 Văduva (s., ep. 71)
20,30 Observator
21,15 Din lumea afacerilor
21,30 Film serial: Sirenele (ep. 2)
22,30 Film serial: Sparks (premieră, 1995, ep. 2)
23,00 Milionarii de la miezul noptii (partea I)
23,50 Știrile noptii
0,00 Milionarii de la miezul noptii (partea a II-a)
0,30 Film artistic: Kassandra (ep. 3 și 4)
2,10 Observator (r)
3,10 Ritmuri nocturne
6,00 Film serial: Lumină călăuzitoare (ep. 414/r)
6,50 Quantum Teleshopping.

TELECABLE

10,00 Vacante turistice (do/r) ■ 11,10 Supravegherea (f./r) ■ 13,00 Medalion muzical - Iron Maiden (r) ■ 14,30 Pierduti în Paradis (do/r) ■ 15,15 Călătorii (do/r) ■ 16,00 Agentia imobiliară ■ 16,10 Meridian muzical ■ 17,00 Fâta lui Moș Crăciun (do) ■ 17,15 Coreea de Sud (do) ■ 17,40 Safari african (do) ■ 18,05 Donatorul (f. actiune, SUA) ■ 20,00 Tonomat muzical ■ 21,00 Agenția imobiliară ■ 21,10 Scris în piatră (do) ■ 21,30 Povestiri din nordul tropical ■ 22,15 Coffy (dramă, SUA) ■ 0,00 Medalion muzical - Europe ■ 1,00 Travel (do)

ELECTRON M BIT

18,31 Maxima zilei ■ 18,32 Cotidian M BIT (Știri) ■ 18,40 Interviul zilei ■ 18,55 Opinii - un eveniment al zilei, văzut de locuitorii Iasului ■ 19,00 Studio M BIT ■ 19,30 Film artistic: "Crima pe Rio Grande" (actiune). Regia Bob Iscove; cu: Victoria Principal, Peter Onorati. Aflată în tabără, Maggie este martoră a două crime. Desi întotdeauna considerase că supravietuirea este ceva normal, de acum încolo trebuie să lupte pentru asta.

TV EUROPA NOVA

10,00 Desene animate (r)
11,30 "Vreau să fiu vedetă" (f/r)
13,20 Stadion (r)
14,00 Închiderea programului
16,00 Deschiderea programului. Linia întîi
17,00 Desene animate
17,30 Film documentar - "De veghe la mormînt"
18,00 Incubatorul economic - Primăvara financiară. Realizator Nucu Florea
18,50 Publicitate
19,00 Infonova
19,35 "Glitz" (f., SUA, 1988). Regia Sandor Stern; cu:

Jimmy Smits

Jimmy Smits, Markie Post, John Dhiel.
21,20 Fotbal - Meci din Bundesliga (prima repriză)
22,00 Infonova
22,10 Fotbal - Meci din Bundesliga (repriza a doua)
23,00 Reporter Tele 7. Liban - război și pace. Un reportaj despre urmările războiului, despre destine mutilate, despre cît de greu se poate aduce pacea într-o zonă încă atît de fierbinte ■ Oamenii cavernelor. Sapte oameni si-au părăsit soțiile și copiii, pentru a se dedica lui Dumnezeu. Ei practică asceza într-o peșteră din Munții Poiana Ruscă. Acești asceți sustin că sînt mai credinciosi decît preotii; ideea lor este unirea tuturor religiilor cu ajutorul credintei maytreia.
0,00 Închiderea programului.

CONY - SATv

18,00 Deschiderea editiei ■ 18,05 Calendarul zilei ■ 18,10 Stirile locale ■ 18,25 Publicitate ■ 18,30 Reporter Cony-Sat ■ 18,40 Pilula Cony-Sat (comentariu umoristic al actualitătilor) ■ 18,50 Video-clipul sărbătoritilor ■ 18,55 "Mini/maxi-ma zilei", în opinia telespectatorilor ■ 19,10 "Viata sportivă". Emisiune în direct. Redactor: Oana Turcu ■ 19,50 Noapte bună, copii! ■ 20,00 Închiderea programului

RADIO HIT

6,00-10,00 PRIMA ORĂ (6,45-8,15 Sport; 9,25-9,40 - Flashback) ■ 10,00-14,00 SENS UNIC (13,25-13,40 Flashback) ■ 14,00-15,00 HIT BY REQUEST ■ 15,00-19,00 DRUMUL SPRE CASĂ (17,23-17,40 Flashback) ■ 19,00-0,00 RAPORTUL DE SEARĂ (20,30 - Sport) ■ 0,00-6,00 SCHIMBUL DE NOAPTE

RADIO NORD - EST

5,30-10,00 MICUL DEJUN. Emisiune matinală de informatii și muzică, știri din actualitatea locală, informatii utilitare, horoscop, sfatul medicului, informatii economice, relatări, interviuri în direct, concursuri (6,00-6,30 Buletinul de stiri si programul Actualitatea de la BBC Wolrd Service) ■ **10,00-14,00 FIR DIRECT.** Timp de patru ore în contact direct cu viata orasului: informatii din actualitatea locală, scurte interviuri, concursuri și muzică ■ 14,00-14,30 BBC: Buletinul de stiri si Actualitatea ■ **14,30-18,00 TURNUL DE CONTROL.** Informatii sportive (14,45), stiri, interviuri, concursuri, muzică ■ 16,30 PULS NORD EST - cel mai important grupaj informativ al zilei ■ 18,00-19,00 BBC: Buletinul de stiri si Actualitatea ■ **19,00-21,00 BUZDUGANUL DE SEARĂ.** Emisiune de divertisment: muzică si concursuri ■ 21,00-21,30 BBC: Buletinul de stiri si Actualitatea ■ **21,30-22,00 PULS NORD EST.** Editia de seară (stiri, reportaje, interviuri, relatări din actualitatea locală si natională) ■ **22,00-0,00 NOAPTE AMERICANĂ.** O emisiune despre America si muzica americană, realizată în colaborare cu Andrei Partos ■ **0,00-3,00 ROB MC LEAN SHOW - VOA EUROPE** ■ **3,00-4,15 ALBUMUL NOPTII** ■ **4,15-5,00 JUNE BROWN SHOW - VOA EUROPE** ■ 5,00-5,30 Ritmuri de inviorare

Radio CONTACT

5,00-8,00 Bună dimineata! (meteo, sport, horoscop, concursuri, aniversări, revista presei, recomandri TV, actualitatea prin informatii, reportaje din tară și corespondente BBC) ■ 8,00 - 14,00 Azi în Iasi (informatii locale, concursuri, muzică) ■ 14,00 - 19,00 Contact FM ■ 19,00 - 22,00 Seara la Iasi (program de divertisment: informatii diverse, concursuri, muzică) ■ 22,00 - 0,00 Contact Gold (emisiune dedicată muzicii anilor '50-'60) ■ 0,00 - 1,00 Contact astronomic(emisiune realizată în dialog direct cu ascultătorii: răspunsuri la întrbări legate de acest fascinant domeniu) ■ 01,00 - 03,00 Top 50 (reluare)

■ Ce-au ascultat bunicii nostri, ce-au ascultat părinții nostri, ce ascultăm noi sau atunci cînd muzica nu are vîrstă - începînd cu ora 22,00 - "CONTACT GOLD"

RADIO IAȘI

6,00-8,30 Diminetile noastre ■ 7,00 Radiojurnal posturile centrale de radio ■ 8,30-9,00 Grai si suflet românesc reluare ■ 9,00-9,05 Buletin de stiri ■ **9,05-13,00 Radiosfera** ■ 11,00; 12,00 Stiri ■ 10,00-11,00 Radio circuit multiplex ■ 12,30-12,40 Moment muzical folcloric ■ 13,00-13,15 Radiojurnal posturile centrale de radio ■ **13,15-16,00 Întîlniri pe unde medii** ■ 14,00-14,05 Buletin de stiri ■ 14,30 Fir direct... ■ 15,00-15,05 Buletin de stiri ■ 15,30 Special pentru dvs. (Legile tarii) ■ 16,00-16,15 Radiojurnal posturile centrale de radio ■ 16,15-17,30 Cotidian sonor (16,30: Audienta radio) ■ **17,30-18,00 Pe-un picior de plai/ La izvoarele muzicii** (alternativ) ■ 18,00-18,05 Buletin de stiri ■ 18,05-19,00 Corespondenta muzicală radio - program alcătuit la cererea ascultătorilor (muzică usoară si populară) ■ 19,00-19,15 Radiojurnal posturile centrale de radio ■ 19,15-19,30 Microconcert de muzică usoară românească ■ 19,30-20,00 Economie, stiinta, viata ■ 20,00-21,00 Teatru scurt ■ 21,00-21,25 Evenimentele zilei si meteo ■ 21,25-21,30 Sport pentru toti ■ 21,30-22,00 Jazz-ul in comentariu si sunet

TV SATELIT - RECOMANDĂRI

11,55 Jim Bergerac (s): Tot ce vrea Lola ■ 12,50 M6 express ■ 12,55 Papa Schultz (s): Cine mi-a furat "Mein Kampf" ■ 13,30 Căsuta din prerie (s): O decizie dificila ■ 14,25 Proiectie apropiată (f., SUA). Regia David Hemmings; cu: Connie Sellecca ■ 16,00 Străzile din San Francisco (s): Dincolo de ură ■ 17,00 Bulevardul clipurilor ■ 17,50 Croc-Blanc (s): Pe fundul prăpastiei ■ 18,35 Armăsarul negru (s): O fată în cursă ■ 19,10 Acapulco Heat (s): Supraomul ■ 20,00 Superman (s): Metropolis ■ 21,00 Moda 6 ■ 21,05 O familie trăznită (s): Vizită în Disneyworld ■ 21,35 E M6 (mag) ■ 21,50 **Aventurile fantastice ale lui Tarzan: Orhideea neagră** (f., SUA, 1996) ■ 22,30 Aventurile fantastice ale lui Tarzan (s): Tarzan si diamantul negru ■ **23,40 Viata, înainte de orice** (f. SUA). Regia David Jones; cu: Amy Madigon, Dennis Boutsikaris, Jane Daly

7,15 Desene animate si program pentru copii ■ **9,00 Mork din Ork. Midas Mork** (s.co., SUA, 1981) ■ 9,30 Alf. În căutare de comori (s.co., SUA, 1990/r) ■ 10,00 Roseanne. Un serviciu (s. co. SUA, 1988/r) ■ **10,30 Salutări drăgăstoase de pe Lumea Cealaltă** (co., SUA, 1982/r) ■ 12,30 Seful politiei. Fiu pentru fiu (s.p., SUA, 1992) ■ 13,35 Matlock. Dovedirea vinovătiei victimei, p. a II-a (s.p., SUA, 1991) ■ 17,00 Desene animate si program pentru copii ■ 18,55 Alf. Ocrotitorii mediului (s.co., SUA, 1990) ■ 19,25 Roseanne (s.co., SUA, 1989-'90) ■ 19,55 O familie grozav de drăguță. Miss Faltblatt (s.co. SUA, 1989) ■ 21,15 Santinela. În ochii vînătorului. Instinct pur (s. actiune. SUA, 1996). Cu: Richard Burgi, Garret Maggart ■ **22,15 Emergency room.** Quo vadis, dr. Ross? (s. SUA 1994; cu: Anthony Edwards, George Clooney ■ 23,15 Reporterii. Magazin de reportaje din politică, economie, cultură si societate ■ **0,25 Leprechaun** (f. fantastic, SUA, 1992). Regia Mark Jones; cu: Warwick David, Jennifer Anoston

9,30 Schi-fond. Cupa mondială. Concursul de la Falun - Suedia ■ 11,00 Lumea vitezei. Magazinul sporturilor cu motor (r) ■ **13,00 Fotbal. Eurogoluri** ■ 14,00 Jocurile Olimpice de iarnă pentru juniori, de la Sundsval - Suedia, 7-13 februarie ■ 15,00 Sporturi distractive (r) ■ 15,30 Sky Surfing (r) ■ 16,00 Tenis. Circuitul ATP. Marele Turneu Mercedes de la Indian Wells - SUA ■ 18,00 Cupa NASCAR. Raliul Pontiac Excitement 400, de la Richmond - SUA ■ 19,00 Raliuri pe gheată. Trofeul Andros. Finala Super-Besse ■ 19,30 Concurs de tractiune în sală - Zwolle - Olanda ■ 20,30 Descătusare. Noul magazin al sporturilor extreme ■ 21,00 Box (categoria grea): Jeff Wooden (SUA) - Frankie Swindell (SUA) ■ **22,00 Tenis. Marele Turneu Mercedes de la Indian Wells - în direct.** Premiile totalizează 2.300.000 dolari. Participă, printre altii, opt dintre primii zece jucători ai clasamentului ATP: Pete Sampras, Michael Chang, Evgheni Kafelnikov, Goran Ivanisevic, Thomas Muster, Andre Agassi, Thomas Enqvist, Wayne Ferreira ■ 1,30 Călărie. Cupa mondială Volvo la sărituri peste obstacole. Preliminarii - zona Americii de Nord. Concursul de la Palm Beach - SUA, 9 martie.

Posturile de televiziune își rezervă dreptul de a-și modifica programul în ultimul moment, în funcție de evenimentele zilei sau de necesitățile lor proprii.

Programul cinematografelor

"VICTORIA"

Telefon: 112502

"Romeo și Julieta"

Premieră
Productie SUA, 1996
Dramă romantică cu
Leonardo Di Capio, ***Claire Danes***, Brian Dennehy.
Premiu de interpretare masculină la Berlin, 1997.
Nominalizare Oscar'97 pentru cea mai bună scenografie
ora 9,00 - **2500 lei**
orele: 11,30; 14,00; 16,30; 19,00 - **4000 lei**

"REPUBLICA"

Telefon: 114327

"Michael Collins"

Premieră
Productie SUA, 1996
Biografie romantată despre un lider al miscării irlandeze de eliberare. Cu: ***Liam Neeson***, Aidan Quinn, Stephen Rea.
Două nominalizări Oscar'97 pentru imagine și muzică originală.
ora 9,00 - **2500 lei**
orele: 11,30; 14,00; 16,30; 19,00 - **4000 lei**

"COPOU"

Telefon: 145738

"Matilda"

Productie SUA, 1996
Comedie cu mara Wilson, Danny De Vito
ora 9,00 - **1300 lei**
orele 11,00; 13,00; 15,00 - **2500 lei**

"Campionul"

Productie SUA, 1996
Comedie sentimentala cu ***Kevin Kostner***, Rene Russo, Don Johnson
orele 16,30; 19,00 - **3000 lei**

"DACIA"

Telefon: 164740

"Răzbunare infernală"

Producție S.U.A., 1995
Thriller politist cu ***Bruce Willis***, Jeremy Irons și Samuel L. Jackson
orele: 14,00; 16,00; 18,00 - **2500 lei**

MARȚI
11 martie 1997
Inclus în nr. 56

monitorul
Sport

SECȚIUNEA B
SPORT
OPINII
DIVERTISMENT

Fotbalul lumii, lumea fotbalului

"Leii neîmblînziți" au fost dresați în Costa Rica

Portugalia. Duminică, în cel de-al VI-lea tur al Cupei Portugaliei la fotbal, s-au înregistrat rezultatele următoare: Boavista Porto - Infesta 2-0, Estrela Amadora - Sandinenses 1-2, Portimonense - Estoril 2-3, Setubal - Braga 1-2 (după prelungiri), Benfica Lisabona - Deportivo Aves 3-1 (după prelungiri), Salgueiros - Porto 3-2.

Costa Rica. Într-o partidă amicală, desfășurată duminică la San Jose, reprezentativa de fotbal a Republicii Costa Rica a învins o selecționată a Camerunului cu scorul de 5-0 (3-0). Golurile au fost înscrise de Paulo Cesar Wanchope (min. 23, 38, 43) și Austin Berry (min. 55, 67). Partida a fost urmărită de 10.000 de spectatori.

Argentina. În partidele din returul (clausura) campionatului de fotbal al Argentinei, disputate duminică, s-au consemnat rezultatele următoare: San Lorenzo - Boca Juniors 4-0, River Plate - Huracan 3-0, Ferro Carril Oeste - Banfield 0-1, Estudiantes -Gimnasia-Jujuy 3-2, Huracan - Corrientes - Deportivo Espanol 2-2, Newell's Old Boys - Union 2-1, Racing Club - Independiente 1-2, Velez Sarsfield - Gimnasia-La Plata 1-0. "11"-le de la River Plate conduce în clasament cu 12 puncte. Locul al doilea, cu 10 puncte, este ocupat de formația San Lorenzo, urmată de Colon, cu 8 puncte.

Africa. Iată rezultatele înregistrate în partidele din Cupele Africii la fotbal. Cupa Cupelor: Club Afirain (Tunisia) - Djoliba (Mali) 3-2 (1-0); Julius Berger (Nigeria) - UNB (Benin) 3-0 (1-0). Cupa Campionilor: Sunrise Flarg United (Mauritius) - St Pierroise (Ins.Reunion) 1-0 (0-0); Kenya Breweries (Kenya) - Fl Hilal (Sudan) 0-0; Cupa Confederației Africane: Simba SC (Tanzania) - AFC Leopards (Kenya) 1-1 (0-1); Cotonsport (Camerun) - Dragons (Guineea Ecuatorială) 5-0.

În imagine, fotbalistul costarican Paulo Cesar Wanchope, autorul unui hat-trick în meciul amical cu echipa Camerunului

Campionatul spaniol, etapa a XXVIII-a

Betis și Barcelona luptă pentru un loc în Liga Campionilor

Invingînd duminică in extremis pe Atletico Madrid (campionana en-titre), Betis Sevilla continuă să se afle la egalitate de puncte cu FC Barcelona. Cu siguranță, în cele 14 etape rămase, Barça și Betis vor duce o luptă dură pentru a obține cel de-al doilea loc care-i revine Spaniei în următoarea ediție a Ligii Campionilor (alături de Real Madrid, care practic nu mai poate scăpa titlul). Catalanii par a fi oarecum avantajați, meciul direct urmînd a avea pe "Nou Camp", în... penultima etapă. Duminică, Atletico putea cuceri cel puțin un punct la Sevilla, dacă avem în vedere că Prodan&Co au condus cu 1-0 din minutul 30, prin golul lui Esnaider. Argentinianul și-a lăsat însă echipa în inferioritate numerică, el văzînd cartonașul roșu în urma unui fault grosolan. Deși cum un om mai puțin, madrilenii au rèușit să țină piept iureșului gazdelor, iar în minutul 90 scorul era egal: 2-2. Eroul lui Betis, internaționalul spaniol Alfonso Perez, a marcat însă în minutele de prelungire, completîndu-și un hat-trick. Jucînd acasă, FC Barcelona nu a întîmpinat o rezistență deosebită din partea celor de la Compostela. Francezul Laurent Blanc a marcat, în minutul 5, primul său gol de la venirea în "Primera Division", iar bulgarul Stoicikov a majorat scorul, după o pasă excelentă venită de la Ivan De La Peña. Cu emoții a marcat, în repriza a doua, și Ronaldo. Acesta a executat un penalty, portarul Falagan a respins, dar brazilianul a reușit, în cele din urmă, să împingă balonul în plasă. După o serie de rezultate contradictorii, Deportivo pare a-și fi revenit, cîștigînd în această etapă cu 3-0 meciul cu Oviedo. În schimb, cele două echipe basce continuă să dezamăgească. Real Sociedad, fără Gică Craioveanu, a capotat la Extremadura (rezultat destul de normal, dacă avem în vedere ultimele rezultate ale echipei din Almendralejo). Și, pentru prima dată de la începutul campionatului, "Extrema" a urcat pe un loc neretrogradabil. La Bilbao, Athletic a remizat, surprinzător, cu Zaragoza. Meciul a fost întrerupt cîteva minute, portarul austriac Otto Konrad fiind lovit în cap de o petardă (aruncată din tribună). În urma acestui incident, Otto a fost transportat de urgență la spital, medicii precizînd că arsurile suferite sînt superficiale.

Otto Konrad, portarul echipei din Zaragoza, a fost lovit de o petardă în timpul partidei de la Bilbao

Rezultatele și marcatorii: ***Sporting Gijon - Logroñes 2-0 (1-0)***. Cerîșev (40), Vales (57); ***FC Barcelona - Compostela 3-0 (2-0)***. Blanc (5), Stoicikov (24), Ronaldo (62); ***Valladolid - Tenerife 0-2 (0-2)***. Juanele (30), Pinilla (45); ***Extremadura - Real Sociedad 1-0 (1-0)***. Dure (7); ***Celta Vigo - Espanyol 2-2 (1-1)***. Mostovoi (39), Alejo Indias (62) / Del Solar (25 - autogol), Lardin (60); ***Deportivo La Coruña - Oviedo 3-0 (2-0)***. Renaldo (35, 79), Martins (43); ***Hercules - Rayo Valecano 1-0 (1-0)***. Alfaro (19 - din penalty); ***Real Betis - Atletico Madrid 3-2 (1-1)***. Alfonso Perez (36, 53, 90) / Esnaider (30), Vidakovic (69 - autogol); ***Athletic Bilbao - Zaragoza 2-2 (2-1)***. Etxeberria (22), Karanka (33) / Poyet (17, 90). Ieri seară, tîrziu, s-a disputat partida Real Madrid - Racing Santander.

Real Madrid rămîne lideră, cu 62 p, urmată de FC Barcelona - 56 p, Real Betis - 56 p, Deportivo La Coruña - 53 p, Atletico Madrid - 49 p, Real Sociedad - 45 p. În clasamentul golgeterilor, pe primul loc este Ronaldo (FC Barcelona) - 22 goluri, urmat de Suker (Real Madrid) - 19 goluri, Alfonso Perez (Betis) - 18 goluri.

FLASH FOTBALISTIC

Contestînd decizia CCN

Steaua cere rejudecarea "cazului Gîlmencea"

Steaua București va depune la Federația Română de Fotbal un apel prin care cere rejudecarea cazului fotbalistului Remus Gîlmencea, găsit vinovat pentru dublă semnătură, au declarat surse din cadrul clubului militar. Gîlmencea a semnat pentru returul ediției de campionat 1996/97 cîte un contract de muncă cu echipele Steaua și FC Argeș. Pentru acest lucru el a fost suspendat din activitate pe 6 luni, revenind conform deciziei Comisiei campionatului Național (CCN) clubului argeșean. Steaua va cere rejudecarea cazului avînd în vedere faptul că la CCN au fost admise documente care prezentau modificări esențiale legate de data semnării contractului fotbalistului Remus Gîlmencea cu clubul FC Argeș. Conform regulamentului FRF nu se pot admite ca probe documente ce prezintă ștersături, corecturi sau modificări.

Arbitri sancționați după etapa a XIX-a

Danciu, Porumboiu și Corpodean vor sta pe tușă două etape

Analizînd documentațiile justificative și raportul Comisiei de analiză a etapei, Comitetul de urgență al Federației Române de Fotbal, compus din Mircea Sandu, Valentin Alexandru, Adalbert Kassai, Marian Albu și Dumitru Dragomir, a analizat ieri documentațiile justificative și raportul Comisiei de analiză a etapei. La partida Steaua - Ceahlăul, în minutul 73, un apărător al echipei Ceahlăul l-a faultat în suprafața de pedeapsă pe Militaru, arbitrul lăsînd jocul să continue. În minutul 75, Lăcătuș l-a îmbrîncit violent pe jucătorul Enache, care se îndrepta spre marginea terenului pentru a fi înlocuit. În momentul incidentului, jocul era oprit. Arbitrul Ion Danciu a procedat greșit sancționîndu-l disciplinar numai cu avertisment în loc de eliminare. În minutul 90, arbitrul a acordat corect o aruncare de la margine în favoarea echipei Ceahlăul,. Această decizie l-a înfuriat pe Lăcătuș, care a avut un comportament huliganic, încercînd să îl lovească pe arbitrul Danciu. Numai intervenția energică a antrenorului secund Mihai Stoichiță (care a fost și el bruscat de Lăcătuș) l-a salvat pe arbitru de atacul jucătorului stelist. Conform raportului observatorului federal Dan Ionescu, reiese că și la vestiare au avut loc scene reprobabile: fotbalistul stelist Marius Baciu i-a pus piedică jucătorului Mihai Ionescu, după care acesta a fost atacat violent (cu ambele picioare) de stelistul Adrian Matei. Din cauza acestui șoc, Ionescu s-a lovit cu fața de un stîlp, suferind o hemoragie puternică. În urma acestor incidente, arbitrul Ion Danciu a fost sancționat cu oprirea de la delegări timp de două etape. Jucătorii Adrian Matei, Mihai Ionescu, Marius Baciu și Marius Lăcătuș vor fi convocați la CCN. La partida Jiul Petroșani - Oțelul Galați, în minutul 16, arbitrul Adrian Porumboiu nu a acordat o lovitură de la 11 m în favoarea echipei gazdă, la un fault comis de Tofan asupra lui Zamfirescu. Sancțiune: arbitrul Adrian Porumboiu se oprește de la delegări timp de două etape. În partida FC Național - Rapid București, în minutul 32, la scorul de 1-0 pentru FC Național, arbitrul de centru nu a acordat o lovitură de pedeapsă în favoarea echipei gazdă, la o împingere violentă din spate a jucătorului Liviu Ciobotariu de către jucătorul Mugur Bolohan, aflat în poziție de ultim apărător. De asemenea, se impunea, ca măsură disciplinară, eliminarea jucătorului vinovat. Sancțiune: arbitrul Sorin Corpodean se oprește de la delegări pentru două etape.

Campionate de fotbal în Europa

Leverkusen a dat de pămînt cu echipa lui Beckenbauer

Germania. În ultima partidă din cea de-a XXI-a etapă a campionatului de fotbal al Germaniei, formația Bayer Leverkusen a întrecut, pe propriul teren, pe Bayern München cu scorul de 5-2 (3-0). Golurile au fost înscrise de Sergio (min. 5), Rydlewicz (min. 37), Feldhoff (min. 43, 80, 84), respectiv Nerlinger (min. 64), Bassler (min. 71). Întîlnirea a fost urmărită de 23.000 de spectatori. Primele locuri în clasament sînt ocupate de Borussia Dortmund și Bayern München, cu cîte 43 de puncte (departajate de golaveraj), urmate de Bayer Leverkusen, cu 41 de puncte, VfB Stuttgart, cu 38 de puncte, Karlsruhe, cu 33 de puncte și FC Köln, cu 33 de puncte. Italia. Derby-ul celei de-a XXIII-a etape a campionatului italian de fotbal, dintre Inter și Juventus, s-a încheiat nedecis, 0-0. În clasament conduce Juventus, cu 45 de puncte, urmată de Parma - 40 p, Inter - 38 p, Sampdoria - 36 p și Roma - 35 p. Lider în topul golgeterilor este Filippo Inzaghi (Atalanta), cu 18 goluri, urmat de Abel Balbo (Roma), Vicenzo Montella (Sampdoria), cu 14 goluri și Roberto Mancini (Sampdoria), cu 14 goluri.

Franța. Cele două partide restante din cea de-a XXVIII-a etapă a campionatului de fotbal al Franței, disputate duminică, s-au încheiat cu rezultatele: AS Monaco - Auxerre 0-0 și Paris St Germain - Lyon 3-1 (0-1) - au marcat Rai (min. 47, 88), Loko (min. 87), respectiv Bardon (min. 10). Primele locuri în clasament sînt ocupate de AS Monaco, cu 56 de puncte, PSG, cu 52, Bastia, cu 48, Strasbourg, cu 47 și Bordeaux, cu 46 de puncte.

Belgia. Ultimele rezultate din etapa a XXVI-a: Harelbeke - Cercle Bruges 3-1, FC Bruges - Charleroi 2-1, Lierse - Anderlecht 5-1. Lidera clasamentului este formația FC Bruges, cu 53 de puncte, urmată de Lierse, cu 52 de puncte și Mouscron, cu 51 de puncte.

Angelo Di Livio (Juventus) și-a demonstrat clasa chiar și cînd l-a avut alături de Djorkaeff (dreapta)

Austria. Într-o partidă restantă din cea de-a XX-a etapă a campionatului de fotbal al Austriei, disputată duminică, formația Rapid Viena a întrecut cu scorul de 3-0, pe teren propriu, echipa Austria Viena. Rapid Viena conduce în clasament cu 43 de puncte, urmată de SV Salzburg - 40 p și FC Tirol Innsbruck - 30 p.

Olanda. Etapa a XXVII: Groningen - Twente Enschede 2-1 (0-0), Ajax Amsterdasm - Utrecht 1-0 (0-0), Feyennord - PSV Eindhoven 0-0. Formația PSV Eindhoven conduce în clasament cu 55 puncte. Pe locul al doilea, cu 52 de puncte, se situează Feyenoord, urmată de Twente Enschede, cu 49 de puncte.

Elveția. În etapa a II-a din play-off s-au înregistrat rezultatele: Aarau - Basel 2-1, FC Zürich - St. Gallen 1-1, FC Sion - Grasshopper Zürich 1-0, Neuchatel Xamax - Lausanne 0-0. Primul loc în clasament este ocupat de Neuchatel, cu 24 de puncte, urmată de Grasshopper, cu 23 de puncte și FC Sion, cu 22 de puncte.

TENIS PE MERIDIANE

Dragomir, în turul trei la Indian Wells

■ *Philippoussis a învins la Scottsdale*

În cel de-al doilea tur al turneului feminin de tenis de la Indian Wells, dotat cu trofeul "Evert Cup" și premii în valoare de 1,25 milioane dolari, reprezentanta României, Ruxandra Dragomir (cap de serie nr 14) a întrecut-o pe rusoaica Elena Makarova cu 6-2, 3-6, 6-2. În aceeași fază a competiției, Conchita Martinez (Spania nr 2) a dispus de Petra Begerow (Germania) cu 6-4, 6-2, Anke Huber (Germania nr.3) a eliminat-o pe Anna Kournikova (Rusia) cu 3-6, 6-2, 6-2, iar Iva Majoli (Croația nr.5) s-a impus în fața Natașei Zvereva (Belarus) cu 6-4, 6-4. Alte rezultate înregistrate duminică: Kimberly Po (SUA nr 11) - Barbara Rittner (Germania) 7-5, 6-2; Chanda Rubin (SUA nr.15) - Naoko Sawamatsu (Japonia) 7-5, 2-6, 7-5; Asa Carlson (Suedia) - Barbara Paulus (Austria) 6-4, 6-4; Venus Williams (SUA) - Ai Sugiyama (Japonia) 3-6, 6-3, 6-2. Australianul Mark Philippoussis a cîștigat finala turneului de tenis de la Scottsdale, "Arizona Tennis Classic", dotat cu premii în valoare de 328.000 de dolari, disputată duminică, întrecîndu-l pe americanul Richey Reneberg (cap de serie nr 8) cu 6-4, 7-6. "Momentul victoriei rămîne întipărit în mintea oricărui jucător de tenis pentru totdeauna. Duminică am jucat în fața unui public spectator care a știut să aprecieze eforturile celor doi finaliști. Cu excepția cîtorva momente, cînd am avut o anumită scădere, cred că nu am nimic să îmi reproșez. Dar în permanență trebuie să tinzi spre mai bine și să nu fi mulțumit de ceea ce ai făcut. Acest sentiment mă încearcă și pe mine", a declarat Philippoussis (28 ani), care a încasat un cec în valoare de 43.000 de dolari, în timp ce Reneberg s-a "mulțumit" cu unul de 25.300 de dolari.

Pe gheață și pe zăpadă

Dascălu - pe locul 7 la 1.500 m

La Campionatele Mondiale individuale de patinaj viteză, de la Varșovia, în proba masculină de 1.000 m, pe primul loc s-a situat norvegianul Adne Sondral cu timpul de 1:14,40. În proba feminină de 1.500 m, Gunda Niemann (Germania) a cucerit medalia de aur cu timpul de 2:04,43. Mihaela Dascălu (România) s-a clasat a 7-a cu timpul de 2:09,91. La 10.000 m masculin s-a impus Gianni Romme (Olanda) în 14:18,75.

Windhoelzl cîștigă la Lahti

Concursul de sărituri cu schiurile de la trambulina mare, de la Lahti (Finlanda), contînd pentru Cupa Mondială la această specialitate, s-a încheiat, după o singură manșă (din cauza vîntului foarte puternic) cu victoria austriacului Andreas Widhoelzl, cu 117,9 puncte (el a efectuat o săritură de 115,5 m). Pe locurile următoare s-au clasat Pasi Kytosabo (Finlanda) - 117,5 puncte (săritură de 115 m), Jani Soinien (Finlanda) și Kazuyoshi Funaki (Japonia), ambii cu 117 puncte (sărituri de 115 m). În clasamentul Cupei Mondiale continuă să conducă slovenul Proimoz Peterka, cu 1.097 de puncte, urmat de Dieter Thoma (Germania), cu 984 de puncte, Andreas Goldberger, cu 817 puncte, Takanoba Okabe (Japonia), cu 800 puncte și Hiroya Saitoh (Japonia), cu 737 de puncte.

Ștafeta masculină a Norvegiei - pe primul loc

Proba masculină de ștafetă 4 x 10 km stil clasic, din cadrul concursului de la Falun, contînd pentru Cupa Mondială la schi fond, s-a încheiat cu victoria Norvegiei, cronometrată în 1:36,54. Pe locurile următoare au sosit echipele Suediei, în 1:37,35 și Italiei, în 1:40,20. La feminin, proba de ștafetă 4 x 5 km stil clasic, a revenit Rusiei, cu timpul de 50 de minute, 30 de secunde și 6 zecimi.

Ultima oră

O pierdere grea pentru Juventus

Moreno Torricelli, cunoscutul fundaș al echipei Juventus Torino și al naționalei italiene a spus "la revedere" fotbalului pînă la încheierea acestui sezon. În partida Inter -Juventus, el s-a accidentat grav, fiind înlocuit. Ieri, Torricelli a fost supus la o serie de examene medicale, care au confirmat o ruptură a ligamentului anterior de la piciorul drept, fiind posibilă o operație de menisc. Absența lui Torricelli va fi o pierdere grea pentru echipa torineză, angajată cu mari șanse în lupta pentru titlul italian și în Liga Campionilor.

GRECIA
TUR CLASIC
22-31
martie
190$ + 310.000 lei
net NORD EST TOURS
Relații și înscrieri
Casa Modei - mezanin
☎ 032 117596

PANORAMIC

In timp ce Steaua nu comentează incidentele

Mihai Ionescu va fi supus unui control medical

Jucătorul echipei Ceahlăul Piatra Neamț, Mihai Ionescu, va fi supus unui control medical, a declarat președintele nemțean, Gheorghe Ștefan. După meciul Steaua - Ceahlăul (3-3), stelistul Adrian Matei l-a lovit cu piciorul pe culoarul de acces la vestiare pe nemțeanul Mihai Ionescu, care în cădere, s-a lovit cu capul de o bară metalică. "Mihai are contuzii la nas și pe frunte. El acuză dureri la cap, dar sperăm să nu fie nimic grav", a precizat Gheorghe Ștefan. Contactat telefonic, ofițerul de presă al clubului militar, Dan Dumitrescu, a declarat că Steaua nu a adoptat momentan nici o poziție oficială în cazul altercației dintre Matei și M. Ionescu. Referindu-se la meciul propriu-zis, Ștefan consideră că rezultatul este echitabil. "Victoria putea fi de partea ambelor echipe. Mă bucur că echipa Ceahlăul a prestat un fotbal bun pe stadionul Steaua. Faptele petrecute după meci sînt regretabile și nu au ce căuta pe o arenă sportivă. Nu cred că arbitrajul ne-a favorizat " a adăugat Ștefan.

Necazuri la Admira Wacker

Portarul Gruber - indisponibil pînă la sfîrșitul sezonului

Portarul formației Admira Wacker, Franz Gruber, a fost accidentat grav în cursul partidei de sîmbătă cu echipa FC Linz (1-1). "Franz Gruber, portarul echipei noastre, a fost accidentat grav în întîlnirea cu echipa FC Linz, de către fundașul acesteia Guenter Zeller. El are multiple răni la față. În cursul zilei de duminică a fost supus unei intervenții chirurgicale, care a durat 5 ore. Medicii nu cred că Franz va putea fi recuperat pînă la finele acestui sezon. Regret că se practică asemenea intrări în forță. Este adevărat că fotbalul este un joc bărbătesc, dar asta nu înseamnă că trebuie să permitem acest comportament care nu are nimic comun cu faultul de joc", a declarat o oficialitate a clubului Admira Wacker.

Accidentat în meciul cu Cannes

Pires nu poate juca în meciul Franța - Suedia

Internaționalul francez Robert Pires (FC Metz) va fi indisponibil o lună, în urma unei accidentări suferite la genunchiul drept, în timpul partidei de campionat cu Cannes. Pires a primit în ultimul timp două oferte de transfer, de la Newcastle United și Paris St. Germain.

Din cauza accidentării, el nu va putea evolua în naționala Franței la meciul amical cu Suedia, programat la 2 aprilie.

Fotbal, Divizia A

0-1 în deplasare sau înfrîngerea fără vină

■ În ediția 1993-1994, Polynx (așa se numea pe atunci) căpătase un prost obicei: pierdea fără greșeală în jocurile de afară. Și, de asemenea invariabil, la scorul de 1-0. Acest lucru nu era, aparent, imputabil fotbaliștilor, atît timp cît ei mimau acțiunea în teren, iar golul cu necaz cădea pe sfîrșit de joc, deobicei la greșeli colective. Va să zică, vina era a tuturora, în fapt, a nimănuia. ■ Nu bag mîna în foc dacă acest lucru era voluntar. Cert este că băieților le era mai bine în A, unde cîștigă cîteva prime frumușele (pe victoriile de acasă), pe cînd în DN s-ar mulțumi doar cu salariile. ■ E și asta o chestie. ■ Grav este că toată această tevatură se face pe spatele ieșenilor. ■ Se prea poate ca nici la Brașov să nu fi fost altceva, pînă și antrenorul dibuind mișcarea. Sau poate, în primul rînd, el. ■ Și este păcat, pentru că Silviu Stănescu nu-i chiar nimeni. Dacă lumea s-ar înhăma la treabă, iar banii ar veni la echipă cu mai puține sincope, ar ieși ceva fain. Echipă este și o spune oricine! ■ Numai că antrenorul nu prea are de unde să știe numărul motivaților înainte de joc. Iar dacă acest număr este sub 11 sigur nu iese ce-și propune. ■ Și ca să vă dați seama de încurcătura coach-ului, vă reamintesc banca de rezerve a ieșenilor: Dohot, Căunei, Tiron, Paraschiv și Ambrosie. Nu că ei ar fi fost tocmai cei cu gîndurile aiurea, ci, probabil, ei au ieșit la sorți. Și dacă antrenorul zice că doar 4-5 joacă de obicei la adevăratul potențial, efectuăm regula de trei simplă și ne iese doar unul din trei cu gîndul la meci. Am numărat, firesc, și rezervele. ■ Urmează schimbările și, după cum era pornit Silviu Stănescu pe Cotan, s-ar putea să-l vedem pe acesta din urmă lustruind banca. În fond, ar fi menajarea de care se tot vorbește. ■ Numai că el se menajează pentru o echipă de DN. Oare se vede și banca tocmai de acolo? ■ Întorcîndu-ne la Brașov, să amintim că acolo era încă iarnă. De fapt ea se întorsese cu o seară înainte. Zăpadă, viscol, tot tacîmul. Și muntenii de acolo își făceau cruce, invocînd voința lui Dumnezeu. ■ Mai pe la prînz se oprise doar ninsoarea; zăpada persista. ■ "Centralul" care a condus partida și-a văzut de treabă ireproșabil, lucru confirmat și de observatorul federal Ionel Dănciulescu. ■ "Băiatul" de care vorbim ne-a... administrat 5-0 la Buzău și 7-0 la Constanța și era firesc să tremurăm. Cum noi aveam ceva tradiție de zmei pe stadionul Metrom, lucrurile par să se fi compensat. Parcă egalul era însă media... ■ Apropo de stadion. Acesta este un substantiv comun care numește ceva asemănător cu "Cotroceni"-ul, "Dinamo", ori "Ghencea". Metromul e doar un teren împrejmuit, cu o tribună clădită în vremurile de odinioară cu un "hei-rup" răspicat. ■ Un fel de "Tineretului" de pe la noi. ■ Acesta din urmă e chiar... complex (sportiv, zică-se). ■ **(Silviu HOROBEȚ)**

La Brașov, Adi Cotan a rămas dator echipei

Baschet și nu numai

Pînă cînd fără Costel Moscalu?

■ Se poate aprecia că la Ploiești, baschetbaliștii ieșenii n-au jucat chiar rău. Fără căpitanul Moscalu, cu Popa și Krasnociuc la jumătate de potențial din cauza accidentărilor, rezultatul nu surprinde. Șestopal a făcut tot jocul, dar n-a fost suficient. ■ Am citit undeva, într-o declarație a lui Costel Moscalu, că el speră să se refacă pînă la data de disputare a sărbătorii baschetului, "All Star Game", programată pe 9 mai la Iași. Avînd în vedere că medicul a prognozat ca perioadă de "staționare" a ghipsului pe mîna lui maxim o lună, și cum astăzi e 11 martie, sperăm că el va reveni mai repede pe teren, coechipierii avînd nevoie de el. ■ Dezolantă atmosfera din tribunele sălii "Olimpia" din Ploiești, acolo unde și-au găsit locul doar vreo 500 de spectatori. Trebuie să menționăm totuși că printre ei se găseau două echipe de handbal, două de volei, plus baschetbalistele din Divizia B, venite la un turneu. ■ În unele momente, ieșenii au primit încurajări și de la baschetbalistele din Mediaș, în rîndul cărora evoluează sora lui Dan Popa. ■ Sînt de acum arhicunoscute situațiile în care, în timpul opririi jocului, Sașa Șestopal cedează din bogata-i experiență mult mai tinerilor săi colegi. Se știe și faptul că el nu vorbește o română perfectă. La Ploiești, în asemenea momente, spectatorii au zîmbit sau au replicat în diferite moduri. Totuși, zîmbetul le-a pierit de pe buze, atunci cînd "DJ"-ul ieșean realiza faze de real spectacol, dovedindu-se a fi cel mai bun marcator și cel mai bun jucător de pe teren. ■ Se poate spune că echipele ieșene au intrat în categoria celor care se respectă. Politehnica Moldrom este, de săptămîna trecută, prima beneficiară a unui elegant autocar marca "Isuzu" proaspătă achiziție a clubului studențesc. ■ Pînă nu de mult, Iașul a avut la conducerea sportului județean un profesor-antrenor cu specializarea baschet. Iată că acum Prahova beneficiază de aceeași mișcare, Ion Dobrescu (antrenorul divizionarei A) fiind numit la cîrma DJTS-ului. ■ După cataclismele din etapa trecută, iată că sîmbătă rezultatele au fost normale. Dinamo s-a trezit după șocurile Erbașu și SOCED, învingînd clar liderul. Apropo de clujeni, ei mai au un meci greu sîmbătă, cu Erbașu, dar, mai mult ca sigur nu vor pierde primul loc, indiferent de rezultat. Sîmbătă, la Iași vor veni constructorii bucureșteni, și chiar dacă gazdele conduc în înfruntările directe, meciul nu va fi ușor, oaspeții realizînd în ultimul timp rezultate surpriză. Asta ca să nu mai vorbim de accidentarea lui Moscalu. **(Lucian M.)**

Atletism - CM indoor

Obiectiv aproape îndeplinit

■ *ultimele fotograme de la Paris Bercy*

■ Fantastică desfășurarea probei feminine de 1500 m! După neașteptata (dar inspirata) retragere a Gabrielei Szabo, rămîneau în cursă cele două "bunicuțe": americana Mary Slaney (cel mai bun timp mondial al anului) și rusoaica ***Ekaterina Podkopaeva***. Gazdele sperau, însă, în succesul Patriciei Djaté-Taillard, practic, unica lor speranță la un titlu. Numai că, pînă la urmă, a fost o cursă de "old-girls". "Proud Mary" a fost dezlănțuită, ea spera la singura șansă de a cuceri și titlul mondial indoor. Ceea ce nu a putut prevedea, au fost resursele inepuizabile ale "tiotei Katiușa".... ■ Multe au fost probele decise la finiș: jamaicana ***Michelle Freeman*** a dispus la 60 m garduri de un grup de trei atlete, toate situate la două sutimi de ea: argintul l-a luat compatrioata Gillian Russel, experimentata americană Cherryl Dickey (văzută la TVR chiar campioană) s-a mulțumit cu bronzul, iar Patricia Leno a frînt și ea inima francezilor: cu același timp, a rămas fără medalie. ■ La aceeași probă, dar la băieți, tot fotografia a decis duelul dintre generații: puștanul de 20 de ani ***Anier Garcia*** (Cuba) a avut cîștig de cauză în fața legendarului Colin Jackson. O frumoasă compensație a "ghinionului" cubanez, dacă avem în vedere accidentarea colegei lui Anier, Aliuska Lopez! ■ Noroc și ghinion pentru Cuba la triplu salt: ***Joel Garcia*** a cîștigat proba, recordmanul mondial Aliecer Urrutia, s-a resemnat cu argintul. Dar, acesta din urmă, a suferit un accident grav la ultima încercare... ■ Marele duel Kiptanui - ***Gebresilasie*** de la 3000 m a fost, o joacă pentru etiopian. Tinerețea acestuia a fost decisivă împotriva faptului că "Big Kip" era mai pe... distanță. Kenyanul nici nu a văzut podiumul, Paul Bitok (tot Kenya) și marocanul Sgir împărțindu-și medaliile rămase. Sic transit.... ■ La înălțime, cît pe ce să vedem o nouă minune grecească. E drept, Lambertos Papakostas nu-i chiar un "incognito" iar argintul cîștigat nu-i o foarte mare surpriză. Dar, americanul de culoare ***Charles Austin*** e formidabil în marile competiții! Pe locul III, un atlet de care vom mai auzi: acum 7 ani, juniorul iugoslav Dragutin Topic cîștiga titlul european la Split. După o eclipsă, datorată celebrului embargo, sîrbul începe să facă din nou "valuri". Decepția probei: englezul Steve Smith, în limita comportării echipei Albionului. Nici excentricul Jamie Baulch (învins pe final la 400 m) n-a făcut excepție... ■ Păcat pentru mîndra Anglie că a scăpat-o din mînă pe ***Fiona May***: de cînd preferă macaroanele în locul biftecului, Fiona e cea mai bună săritoare în lungime a lumii. S-a convins și campioana olimpică Chioma Ajunwa (Nigeria)! ■ La prăjină, surpriză de proporții: recordmana mondială indoor (Daniela Bartova - 5,40 m) și out-door (Emma George - 5,45 m) privesc în sus la noua campioană a lumii: americana ***Stacey Dragila***! (n-o fi cumva Drăgilă??) ■ Staff-ul românesc intuia trei medalii la aceste C.M.: a ieșit doar aurul ***Gabrielei Szabo***. Dar, Rodica Mateescu și Ionela Tîrlea au fost atît de aproape de podium!! Nu-i nimic, așteptăm adevăratele mondiale, cele din august, de la Atena! **(Nic. G)**

"Bunicuța" Podkopaeva (stînga), atacînd-o decisiv pe "mătușica" Mary Slaney

Fiona May a cucerit un nou titlu pentru Italia, țara sa adoptivă

IAAF cere o anchetă împotriva antrenorului Greciei

Conducerea comisiei Anti-doping a Federației Internaționale de Atletism (IAAF) a cerut Federației elene de specialitate să ancheteze pe antrenorul naționalei, care a oprit pe sportivii săi să efectueze testele antidoping. Reprezentantul comisiei, Arne Ljungqvist a remis raportul controlorului independent Klaus Wengoborski, care a reclamat că a fost oprit să testeze un grup de atleți greci după un concurs indoor care a avut loc la Dortmund, luna trecută. "***Nu am avut nici un astfel de incident în lunga perioadă în care m-am ocupat de aceste probleme***, a declarat reporterilor Ljungqvist. ***Raportul unuia dintre cei mai experimentați controlori anti-doping are un grad înalt de acuratețe***". Un oficial grec, care a ținut să-și păstreze anonimatul, a spus că Wengoborski nu a cerut testarea celor patru atleți în cauză (printre care se află și proaspătul campion mondial indoor la 60 m, Charalambos Papadias), din proprie inițiativă. Nu se știe clar încă, dacă din acel cvartet face parte și campioana mondială la 200 m, Ekaterini Koffa. Surse din cadrul IAAF au anunțat că Papadias a trecut cu succes un control antidoping în cursul săptămînii trecute, înaintea "mondialelor" de la Paris-Bercy.

Clasamentul pe medalii al CM indoor

	aur	argint	bronz
1. SUA	6	3	7
2. Cuba	3	2	0
3. Rusia	3	1	4
4. Ucraina	2	2	0
5. Grecia	2	1	0
6. Jamaica	1	5	0
7. Germania	1	3	1
8. Nigeria	1	1	2
9. Maroc	1	1	1
10. Cehia	1	0	2
11. România	1	0	0

CN de karate tradițional

Ieșenii s-au învățat cu podiumul

În zilele de 8 și 9 martie s-au disputat la Cluj întrecerile fazei interzonale a Campionatelor Naționale de karate tradițional. Au participat 130 de sportivi, de la 34 de cluburi, printre acestea numărîndu-se și grupările ieșene AS Energia (antrenor George Dragomir, centura neagră 3 dan) și ENPI (antrenor Costel Adăscăliței, centura neagră 2 dan). Rezultatele obținute de sportivii noștri au fost foarte bune: un loc I, prin Mihaela Bugaciu (Energia) la kata individual feminin, trei locuri II, prin Florin Sabaiduc (Energia) la kata individual masculin, AS Energia (Mihaela Bugaciu, Ceherezada Atasiei, Sarmiza Ioniță) la kata feminin pe echipe, AS Energia (Ștefan Timofte, Marian Scurtu, Constantin Căliman, Florin Sabaiduc) la kumite masculin pe echipe, un loc III, prin Florin Sabaiduc și Constantin Căliman la enbu masculin și un loc IV, prin Irina Costea și Marius Iurăscu (ENPI) la enbu mixt. Toți acești sportivi s-au calificat pentru finalele pe țară, care vor avea loc la sfîrșitul acestei săptămîni la București. **(Ion C.)**

Sport la TV

9,30 - Eurosport: Schi-fond. Concursul de la Falun; 9,45 - Pro TV: Sport la minut; 11,00 - Eurosport: Magazinul sporturilor cu motor; 13,00 - Eurosport: Fotbal. Eurogoluri; 16,00 - Eurosport: Tenis. Marele Turneu Mercedes de la Indian Wells; 18,00 - Eurosport: Cupa NASCAR. Raliul Pontiac 400, de la Richmond; 18,15 - Pro TV: Sport la minut; 21,00 - Eurosport: Box. Categoria grea. Jeff Wooden (SUA) - Frankie Swindell (SUA); 21,20 Fotbal. Meci din Bundesliga (înregistrare); 22,00 - Eurosport: Tenis. Turneul Mercedes de la Indian Wells (d); 1,05 - Pro TV: Sport la minut; 3,00 - Pro TV: Baschet, NBA: San Antonio Spurs - Houston Rockets (d).

Fotbal, Divizia B

Clasament modificat în urma retragerilor

Returul campionatul celei de-a treia divizii fotbalistice a luat startul. În prima etapă, două rezultate au ieșit din sfera normalului. A fost mai întîi victoria focșănenilor la ICIM, o echipă de altfel incomodă. Totuși, poziția în clasament a celor două echipe nu se modifică, dar acest start lansat a ultimei clasate poate înviora lupta pentru celelalte două locuri retrogradante, rămase libere după retragerea echipelor Melana Săvinești și Zimbrul Siret. Cea de-a doua surpriză vine de la Reghin, acolo unde gazdele au terminat la egalitate cu Petrolul Berca. La Bacău, Letea a învins cu 2-0, dar partida a fost departe de a fi considerată liniștită. Cu zece minute înainte de final, la scorul 0-0, arbitrul acordă un penalty gazdelor, fază contestată vehement de jucătorii Mecanicii Huși. Spiritele se calmează, portarul oaspete este eliminat și jocul se reia cu... lovitură de la poartă. Golurile din final vin pe seama evoluției catrastofale a portarului de rezervă vasluian. Revenind la clasament, să spunem că prin retragerea celor două echipe au rezultat ceva modificări de poziții. Au avut de pierdut Romradiatoare Brașov, Harghita Odorhei și Metalul Toflea, dar au cîștigat locuri Rafinăria Dărmănești, Chimica Tîrnăveni, Constructorul Reghin și CFR Pașcani. Feroviarii au avut un start ezitant, victoria rafinorilor fiind cît se poate de clară. Retușuri se mai pot face, pentru că pășcănenii nu vor evolua în etapa viitoare, iar pe 23 martie vor juca tot la Bacău, cu Letea. **(L.M.)**

Clasament

1. Nitramonia	18	11	3	4	29-17	36
2. Rafinăria	18	10	3	5	32-17	33
3. Chimica	18	10	3	5	24-14	33
4. Brăila	18	9	3	6	25-14	30
5. Letea	18	8	6	4	19-13	30
6. ICIM	18	8	3	7	24-19	27
7. Romrad.	17	6	8	3	23-11	26
8. Reghin	18	8	2	8	19-21	26
9. Comănești	18	7	3	8	20-22	24
10. CFR	18	7	2	9	18-27	23
11. Viromet	17	7	1	9	21-20	22
12. Huși	18	6	4	8	18-24	22
13. Harghita	18	5	6	7	18-20	21
14. Berca	18	5	6	7	20-23	21
15. Adjud	18	6	3	9	14-22	21
16. V.Dornei	18	7	0	11	18-34	21
17. Toflea	18	6	2	10	21-31	20
18. Focșani	18	4	4	10	13-27	16

Judo, faza județeană a Campionatului Național de seniori

Iașul înseamnă doar Poli și CSȘ Unirea

Sîmbătă a avut loc prima competiție de seniori contînd pentru Campionatul Național și anume faza județeană. Cum Iașul este reprezentat la acest sport și la această categorie de vîrstă doar de două cluburi (Politehnica și CSȘ Unirea), era și normal ca doar ele să-și trimită reprezentanții spre următoarea fază, cea zonală, ce se va disputa la Iași la sfîrșitul acestei săptămîni. Iată calificații:

- ***cat. 60 kg***: 1. Ilie Manoilă (CSȘ Unirea), 2. Adrian Dincă (Poli-CSȘ Unirea), 3. Petronel Ciută (CSȘ Unirea) și Costel Popa (Poli);

- ***cat. 65 kg***: 1. Neculai Strugaru (CSȘ Unirea), 2. Marius Iacomi (Poli-CSȘ Unirea), 3. Marius Cușbă (Poli) și Felix Lungu (CSȘ Unirea);

- ***cat. 71 kg***: 1. Constantin Cremene (Poli), 2. Vasile Ivaniciuc (CSȘ Unirea), 3. Marin Chirazi (Poli) și Daniel Mihăileanu (Poli);

- ***cat. 78 kg***: 1. Răzvan Porumb (Poli), 2. Costică Ciobanu (Poli), 3. Marius Maftei (Poli-CSȘ Unirea) și Marinel Palade (Poli);

- ***cat. 86 kg***: 1. Mihai Pintilie (Poli), 2. Mircea Ciocan (Poli);

- ***cat. 95 kg:*** 1. Daniel Bordeianu (Poli), 2. Mihai Luca (Poli);

- ***cat. +95 kg***: 1. Bogdan Florea (Poli), 2. Costel Barbu (Poli-CSȘ Unirea).

Sînt calificați automat atît medaliații anului trecut cît și componenți loturilor naționale. Astfel, vor intra în concurs începînd cu faza zonală și Ciprian Blaga (cat. 78 kg), Mihnea Rusu (cat. 86 kg) și Gheorghiță Asăndoaie (cat. +95 kg), toți medaliați cu bronz anul trecut.

Iată și calificatele în concursul fetelor:

- ***cat. 48 kg***: 1. Anca Merlă (Poli-CSȘ Unirea);

- ***cat. 56 kg***: 1. Anca Botez (Poli), 2. Cerasela Ungureanu (Poli);

- ***cat. 61 kg***: 1. Elena Băcăoanu (Poli);

- ***cat. 66 kg***: 1. Ioana Babiuc (Poli), 2. Nadia Găluscă (Poli-CSȘ Unirea);

- ***cat. 72 kg***: 1. Mihaela Odăgeru (Poli-CSȘ Unirea).

Sînt calificate automat: Flavia Chelariu (cat. 48 kg, componentă a lotului național), Ana Maria Țolea (cat. 52 kg, argint anul trecut), Angelica Budacă (cat. 61 kg, aur), Ionela Moise (cat. 61 kg, bronz), Iuliana Sidor (cat. 72 kg, argint și componentă a lotului), Liliana Dumitrache (cat. +72 kg, argint).

Băieții de la CSȘ Unirea sînt antrenați de Valeriu Aruștei, iar seniorii de la Poli și CSȘ-Poli de Constantin Bordea și Mihai Luca. Fetele sînt antrenate de Viorel Hudac.

Ultima fază a competiției, finalele Campionatului Național, se vor desfășura între 28 și 30 martie, la Oradea. **(S.H.)**

O pagină întreagă realizată de cititorii "Monitorului"!

MONITORUL vă pune la dispoziție o pagină în care aveți șansa să vă faceți cunoscute opiniile legate de problemele mai mici sau mai mari cu care vă confruntați. Vă dăm ocazia să reacționați public la orice eveniment și să vă spuneți părerea despre personalități din toate domeniile. Pregătiți-vă să fiți opriți pe stradă sau să fiți solicitați telefonic de reporterii "Monitorului", care vor să afle ce credeți despre ceea ce se întîmplă în Iași și în țară. Sondaje de opinie, interviuri, păreri diverse, dezbateri, sesizări, întrebări adresate oficialităților, toate își vor găsi loc în această pagină pentru a da adevărata noastră imagine despre ceea ce gîndiți. Și părerea dumneavoastră contează. Aveți curajul să o faceți publică, pentru că numai așa puteți schimba lucrurile.

FIRUL SCURT

sondaje prin telefon

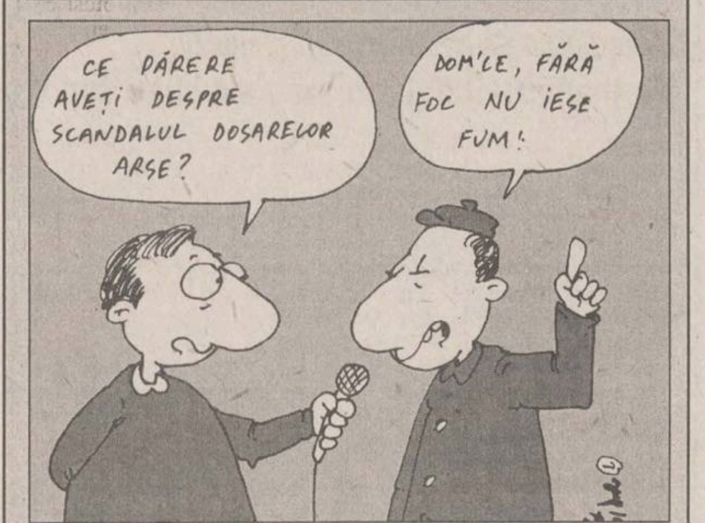
CE PĂRERE AVEȚI DESPRE SCANDALUL DOSARELOR ARSE?
DOM'LE, FĂRĂ FOC NU IESE FUM!

Cît e de oarbă Justiția?

■ *Parchetul General a stabilit că procurorii Dan Bădărău și C. Ilaș nu sînt implicați în afacerea "dosarelor arse". Specialiști și politicieni susțin, însă, că se încearcă mușamalizarea cazului. Care este părerea dvs. despre acest scandal?*

■ ***Mihai Anatol**, 48 de ani, inginer*

Era de așteptat să se întîmple asta. Miza era prea mare în acest caz. Dacă s-ar fi aflat că în această afacere erau implicate și persoane sus-puse, aceasta ar fi ridicat un mare semn de întrebare asupra sistemului de justiție din România și ar fi avut consecințe mult mai grave, ceea ce nu era de dorit. Așa că totul s-a înmormîntat. Este greu de crezut că femeia aia a ars dosarele pe cîmp de capul ei.

■ ***Doina Cușuleag**, 44 de ani, funcționară*

Dacă au găsit-o vinovată numai pe femeie, înseamnă că așa este. Probabil că dacă nu ar fi fost așa s-ar fi aflat sau ea i-ar fi pîrît și pe ceilalți. Cred că s-a făcut cam mult caz pe această problemă.

■ ***Ioan Muscalu**, 61 de ani, pensionar*

Trebuie să fie ceva la mijloc de s-a terminat totul așa de repede. Și îmi pare foarte rău că este așa. De la noul Guvern mă așteptam la mai mult. Dacă și ăștia tolerează corupția, ce să mai zici? S-a schimbat o belea cu altă belea. Să le fie rușine.

■ ***Ileana Vlădescu**, 44 de ani*

Eu am auzit că femeia aia a primit mulți bani ca să tacă din gură. Că problemele erau mult mai groase decît se părea la prima vedere. Și e clar că așa este. Dar, ca întotdeauna în România, ăia care au bani scapă. De ce să nu scape? Toată țara e în mîinile lor. În mîinile unor escroci și degeaba ne agităm noi, că tot așa rămîne.

■ ***Vasile Baraba**, 39 de ani, operator*

E clar că e ceva necurat în toată afacerea asta, din moment ce Ilaș nu mai vrea să fie procuror. Vrea să scape de responsabilitate după ce a făcut, probabil, o mulțime de prostii. Dar ce putem face noi?

■ ***Marius Carac**, 35 de ani, comerciant*

Eu cred că presa face mare tam-tam pe chestia asta degeaba. Bineînțeles că se aștepta o chestie spectaculoasă, dar dacă n-a fost, n-a fost. Cînd nu e, n-ai de unde. Nu sînt numai corupți și corupție peste tot.

■ ***Irina Văleanu**, 41 de ani, farmacistă*

Era normal să se întîmple așa și eu am fost sigură că n-o să iasă nimic. Că mereu s-a întîmplat așa. Tot timpul cei cu situații sus-puse scapă. Sînt prinși numai cei cu probleme mărunte. Ce să ne mai mire? Asta este. Ei rămîn cu banii și vilele lor, noi cu nimic, nici măcar cu dreptatea.

■ ***Marin Duțescu**, 62 de ani, pensionar*

Eu zic că toată treaba asta n-o să se termine chiar așa. Poate pe moment așa s-a întîmplat, dar procesul o să mai dureze și-om vedea. Eu cred că ne așteaptă lucruri mari în afacerea asta. Nu cred că o să rămînă chiar așa. Dacă a ieșit atîta la iveală, probabil că a ieșit ca să iasă și mai mult.

■ ***Minodora Alupei**, 38 de ani, casnică*

E greu să ne dăm cu părerea într-un caz sau altul. Am auzit și eu ceva și am văzut și la televizor, dar nu-mi dau seama unde e adevărul. Dacă într-adevăr cei de sus erau vinovați, normal că vroiau să se apere, să scape. Nu mă mir că au și scăpat.

CITITORII MONITORULUI POT SCHIMBA LUMEA

Primăria, bugetul local și societatea civilă

Bugetul Primăriei municipiului Iași e mic. Insuficient nevoilor locale.

Cum de bugetul Primăriei sînt interesați nu numai primarul ori consilierii locali, ci și instituțiile, regiile, alte unități social-economice, ci și noi, cetățenii, în momentul de față - cînd bugetul urmează a fi aprobat în ședința Consiliului Local - se pune problema ce face Primăria în vederea acestui eveniment?

Legea nr. 69/1991, a administrației publice locale, în chiar articolul 1, prevede că "administrația publică în unitățile administrativ-teritoriale se întemeiază pe principiul autonomiei locale, descentralizării serviciilor publice, eligibilității autorităților administrației publice locale și consultării cetățenilor în problemele locale de interes deosebit".

Bugetul local este una din problemele locale de interes deosebit ale Primăriei. În cazul bugetului local, dezbaterile "se adoptă cu votul a cel puțin două treimi din numărul membrilor consiliului".

Dar cum consultă cetățenii și cum îi atrage Primăria în acțiunea de pregătire a dezbaterii bugetului local? Normal ar fi ca acum, în ajunul definitivării cifrelor de buget, primarul și consilierii să obosească organizînd și participînd la întîlniri cu ieșenii în care să se dezbată această problemă.

Au devenit rare consultările primarului și ale consilierilor cu cetățenii din cartierele municipiului. Acestea ar putea avea loc și în piețele publice. Prezența primarului și a consilierilor este necesară și în piețele agro-alimentare pe care Primăria le-a luat în administrare, dar nu se simte nici o îmbunătățire. Întîlnirile primarului cu cetățenii ar fi un bun prilej - pentru domnul Constantin Simirad - de îmbunătățire a tematicii și conținutului tabletelor pe care le publică, pentru supraviețuire, în "Monitorul"!

Devenită societate civilă, societatea normală rămîne încă tributară rolului pe care l-au avut masele în devenirea noastră istorică. Dovadă, sumedenia de asociații nonguvernamentale cu rolul de folosire a potenței maselor. Primăria nu trebuie să rămînă în urmă cît încă legea o obligă să se folosească de cetățeni, în folosul cetățenilor.

Ion N. OPREA

Cine mai revendică azi teritorii?

Printre marile noastre of-uri, alături de ceea ce, începînd din 1990 și cu acordul nostru, se cheamă R. Moldova, se numără cel referitor la ținuturile românești din Ucraina.

Pentru că despre Tratatul cu Ucraina se tot vorbește acum, într-un moment crucial pentru țară, pe toți asta ne doare acum; de restul uităm pentru că vrem sau pentru că nu este la ordinea zilei.

Din partea unor asociații, nu puține la număr, de care pînă acum nu am mai auzit, au apărut în presă o serie de proteste și atacuri vehemente, de nuanță dubioasă, răuvoitoare.

Este de acum știut că atît UE, cît și NATO resping ideea de a mai primi în rîndul lor țări care au probleme nerezolvate cu vecinii. Pentru noi sînt deci două soluții: abandonăm aceste teritorii în schimbul intrării în NATO și UE sau abandonăm integrarea euro-atlantică în schimbul speranței redobîndirii acestor teritorii într-un moment care nu se știe dacă va veni vreodată. În ambele cazuri sacrificăm, deci, ceva.

Abordarea acestor probleme trebuie pornită de la realitățile momentului. La această dată, frontierele sînt cele impuse în 1940-1947, în condițiile știute de toată lumea. O analiză a lor pe plan european, deci o analiză a trecutului nu poate schimba situația prezentă. Aproape toate țările europene au pierdut în trecutul mai apropiat sau mai îndepărtat teritorii: Germania a pierdut 115.000 km2, Polonia, Finlanda au pierdut în favoarea Uniunii Sovietice; Tirolul italian a fost al Germaniei și Austriei; Corsica a fost a Italiei, Norvegia a fost sub stăpînire daneză etc. Cine mai revendică teritorii? Nimeni. În schimb, Cehia a încheiat recent tratat cu Germania, deci se poate. Oare acestea nu sînt răni deschise și azi pentru țările respective? Viața merge înainte, indiferent de durerile majore prin care trecem. Poate de aceea se vehiculează ideea Europei unite, care, păstrînd granițele, respectînd specificul național, tradițiile, ar duce la acea comunitate bazată pe prietenie, înțelegere, la acea mare familie europeană unde fiecare are drept de liberă circulație și unde toți se respectă reciproc.

Acesta trebuie să fie țelul; de aceea noi, vremelnicii trăitori ai acestei țări, nu avem dreptul moral de a-i amaneta viitorul.

Trebuie să susținem, prin poziția noastră moderată și realistă, ofensiva dusă de aleșii noștri pentru integrarea euro-atlantică, pentru că nu mai este nici un secret pentru nimeni că pînă la alegerile din toamna trecută nu s-a pus serios această problemă.

Să profităm de conjunctura favorabilă oferită de alegerile din 1996; să profităm de lobby-ul pe care-l va exercita Majestatea Sa Regele Mihai pe lîngă monarhiile constituționale din Europa, de al căror sprijin avem la fel de mare nevoie.

Dacă pierdem acest tren, s-ar putea ca istoria să nu se mai repete.

Doina CRISTEA

DIN TELEFOANELE ȘI AUDIENȚELE ZILEI

271.271

Rubrica "Din telefoanele și audiențele zilei" are menirea de a asigura un dialog direct între cititori și reprezentanții principalelor instituții publice. În cadrul acestei rubrici cititorii își pot exprima opiniile în legătură cu diverse probleme locale și de interes național. Cititorii sînt rugați să folosească un limbaj decent și să nu aducă acuzații nefondate. Pentru atestarea veridicității afirmațiilor făcute, materialele prezentate la redacție pot fi însoțite de copii xerox ale unor acte doveditoare. De asemenea, semnatarii trebuie să lase un număr de telefon la care pot fi contactați pentru relații suplimentare.

Redactorul de serviciu răspunde apelurilor dvs. la numerele de telefon 271271 și 172557, între orele 8.00-24.00

Detalii despre concursul "Mica Publicitate"

Acest concurs se desfășoară deja de 5 săptămîni, iar numărul mare de participanți îi dovedește succesul. Aproape în fiecare număr al cotidianului nostru, oferim amănunte referitoare la regulile de participare. Cu toate acestea, cîțiva cititori ne-au cerut informații suplimentare. Depunerea de taloane plus mascote este valabilă pînă în ziua de vineri, la orele 12,00; totuși, sîmbătă dimineața, găsim în cutia de scrisori de la intrarea în redacție zeci de plicuri, depuse de către cititori, după perioada afectată preluării plicurilor. Astfel, sîmbătă, 8 martie 1997, am găsit în cutie 41 de plicuri pentru concursul "Mica Publicitate" nr. 5, pentru care se efectuase, deja, tragerea la sorți, vineri, 7 martie 1997. E păcat de plicuri și de timpul pierdut cu drumul pînă la redacție! Și tot referitor la concurs: un pensionar ne-a scris că ar trebui să renunțăm la condiția ca taloanele și mascotele să fie introduse în plicuri, deoarece necesită cheltuieli suplimentare. S-a discutat problema în redacție și s-a ajuns la concluzia că nu se poate accepta trimiterea taloanelor cu mascote, prin lipire sau prindere cu ace de gămălie, deoarece mascotele se pot desprinde. Așa că "regula plicului" rămîne neschimbată.

O nouă sesizare pentru Poliția Rutieră

Nu este pentru prima dată cînd ieșenii ne-au chemat să constatăm și chiar să fotografiem autocarul turcesc parcat total necorespunzător pe trotuarul din preajma restaurantului cu specific oriental SARK, vecin cu redacția ziarului MONITORUL. Am mai scris despre această abatere nesancționată de Poliția Rutieră. Noi l-am întrebat pe domnul colonel Tudor Leonte cum trebuie să procedeze cetățenii atunci cînd cineva încalcă regulile de circulație și de parcare a autovehiculelor și am primit răspunsul (pe care l-am și publicat) că este necesară o sesizare și o fotografie care să prezinte situația; aceasta este a treia oară cînd publicăm sesizarea precum și o fotografie a acestui autocar. Cîte mai sînt necesare, domnule colonel Leonte?

Mulțumiri din partea SC TEXTILA

Administrația și personalul SC TEXTILA SA Iași mulțumește prefectului județului Iași, Grupului Județean Pompieri, Inspectoratului de Protecție Civilă, RA "Citadin", R.A. "Moldoforest", RAJAC, SC NICOLINA Iași pentru solidaritatea și profesionalismul cu care s-a intervenit în lichidarea incendiului provocat în timpul depozitării materiei prime importate, care va asigura munca întregului colectiv pentru o perioadă de peste un an.

Informăm opinia publică că, datorită intervenției eficiente a celor menționați, pagubele sînt minime.

Concurs cu tematică geografică

Grupul Școlar de Construcții-Montaj "Anghel Saligny" Iași organizează în ziua de 14 martie 1997, începînd cu orele 13.00, un concurs cu premii, ce are tematică geografică. Programul va cuprinde un concurs - "Cine știe, cîștigă!" - și expoziții de desene și schițe pe teme geografice, respectiv de materiale cartografice românești și străine. În încheiere, participanții (organizatori, concurenți și spectatori) sînt invitați la Disco "Mărțișor".

Sponsorii acțiunii: S.C. POLIROM S.A., Compania de Îmbuteliat "Coca-Cola" etc.

Constantin IURAȘCU
Eugen ACASANDREI

Partidul Moldovenilor - ultima soluție?

Cresterea prețurilor la combustibili si energie va induce o mărire inacceptabilă a prețului produsului finit, care va deveni neatractiv pentru importatorii din Vest. În acest context este clar că industria ușoară și cea de prelucrare a lemnului - singurele competitive la export, se vor îndrepta încet, dar sigur, spre faliment. Despre mamuții industriali, aflați deja în colaps, ce să mai vorbim...

Dacă în restul provinciilor istorice infuzia de capital din ultimii ani permite o reconversie parțială a forței de muncă, în Moldova vom asista la un somaj exploziv, care va conduce la frămîntări sociale imposibil de controlat. Mulți nu înțeleg faptul că nu diferențierile ideologice ale doctrinelor politice reprezintă factorul de dispută în interiorul claselor societății, ci stabilitatea socio-economică.

Moldova a reprezentat cîmpul de manevră preferat al liderilor "de la Centru", în campania electorală, promisiunile curgînd gîrlă. Am fost asigurați că vom avea cel puțin cinci miniștri, dar din păcate, nu avem nici unul.

Să nu uităm că domnul Varujan Vosganian, om politic al noului val, cu discurs fermecător prin concizie, claritate și coerență a ideilor, care ar fi putut face multe lucruri bune pentru zona noastră, a fost marginalizat într-un mod cel puțin neelegant. Și nu este singurul.

Bucureșteni născuți sau făcuți, de-a valma, din Ferentari în Primăverii, consideră plaiurile noastre un fel de Siberie, iar venirea lor aici o resimt ca pe un dureros exil.

Apare astfel o idee care ar putea bulversa multe calcule. Ce-ar fi dacă s-ar înființa Partidul Moldovenilor? Sunt convins că toți parlamentarii de la nord de Milcov, indiferent de opțiunea politică, doresc bunăstare pe aceste meleaguri. Iașul, cel puțin, este reprezentat în toate partidele de oameni de calitate, care, dîndu-și mîna, ar putea crea un vector politic redutabil.

Luînd exemplul UDMR-ului, care votează în bloc, indiferent de convingerile liberale, socialiste sau conservatoare, s-ar crea o forță care ar încerca să ne aducă, dacă nu prosperitate, măcar un mod de viață decent.

Transilvania și Banatul sînt reprezentate în guvern, pe lîngă CDR-USD și de maghiari. Este greu să credem că domnii respectivi uită de unde au plecat și nu depun eforturi pentru mulțumirea celor pe care-i reprezintă.

Moldova, dezamăgită, asistă la transformarea sa într-un poligon electoral, cu promisiuni etern amînate "datorită conjuncturii geostrategice nefavorabile".

Nu putem trăi la nesfîrșit rememorînd victoriile lui Ștefan cel Mare, comemorîndu-l pe Cuza Vodă și consolîndu-ne că sîntem recunoscuți prin Eminescu, Sadoveanu sau Creangă.

Frustrările acumulate în ultima jumătate de secol pot exploda, consecințele fiind absolut imprevizibile.

Somnul rațiunii guvernanților ar putea naște Partidul Moldovenilor.

Cu stimă,
Silviu Lache,
Șos. Arcu 22, Bl. 213, sc. B,
et. 2, apt. 5, Iași

VOCILE IAȘULUI

Cui îi pasă de țiganii români?

Primul stat țigănesc din lume - Cem Romengo - se află în România, la Tîrgu Jiu. Cei mai mulți țigani români nu sînt integrați social, respectînd doar regulile comunității lor. Cum pot fi integrați ei în societate?

Clemansa Vizitiu,
52 de ani,
asistentă medicală

Țiganii nu sînt integrați în societate. Cred că noi ar trebui să facem niște eforturi pentru a-i integra. De mici ar trebui supravegheați și educați sanitar și școlar, pentru că altfel nu este posibil. Așa cum sînt acum nu pot fi integrați.

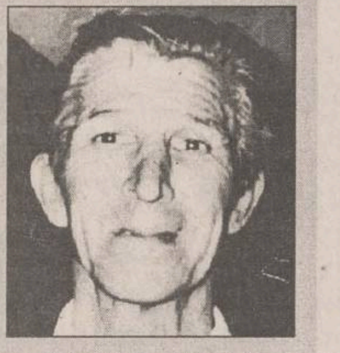

Vasile Selischi,
58 de ani, pensionar

Eu cred că această problemă este pe undeva dificilă. Țiganii sînt greu de integrat. În primul rînd, chiar dacă ar exista locuri de muncă pentru ei, nu ar vrea să muncească. Așa este caracterul lor. Nu vor să muncească. Peste tot auzi numai lucruri rele despre ei. Sînt greu de dat pe brazdă.

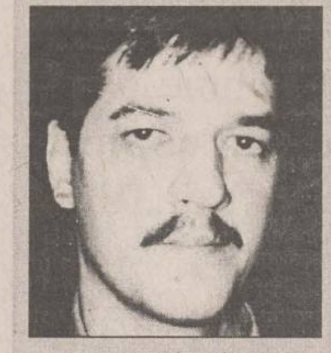

Marian Mihu,
27 de ani,
subofițer MI

Este greu cu țiganii. Nu sînt integrați și ar fi bine să se integreze. Iar pentru asta sîntem și noi vinovați și ei. Poate disprețul nostru față de ei ne face vinovați de ceea ce se întîmplă. Ar trebui și noi să ne schimbăm. Pe de altă parte, și ei ar trebui să înțeleagă și să facă și ei un efort să se integreze.

Sorin Alexandrovici,
55 de ani,
asistent științific

Este foarte greu să fie integrați țiganii. Sînt foarte puțin educați, cu mentalități învechite, sînt puși numai pe căpătuială fără muncă. Cred că-i vina societății, în general. Dar oare pot fi stăpîniți? Nici măcar organele de ordine nu reușesc s-o facă. Societatea este prea amenințată din toate părțile ca să-și pună și problema asta.

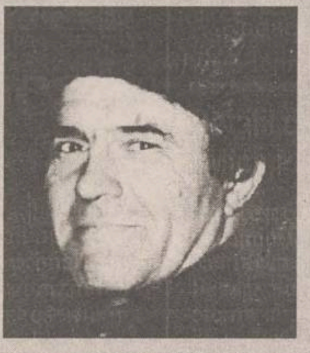

Ioan Albert,
50 de ani, muncitor

Cel mai bine ar fi dacă s-ar integra în muncă. Dacă se integrează în muncă totul ar fi normal. Vina nu este a noastră că nu sînt integrați în societate. E vina conducerii superioare, că le permite să facă ce vor. Că noi ce putem face? Trăiesc printre noi și noi îi privim și-atît.

Vasile Babotă,
60 de ani, ceferist

De ce să fie integrați țiganii? Ei sînt integrați la fel ca noi. Au aceleași drepturi și obligații. Să respecte legile. Iar atunci cînd nu le respectă trebuie pedepsiți la fel. Tot oameni sînt și ei.

50.000 lei pentru cea mai interesantă opinie

O dată pe săptămînă, "Monitorul" acordă un premiu în valoare de 50.000 lei autorului celei mai interesante scrisori publicate la rubrica "Cititorii MONITORULUI pot schimba lumea". Dintre scrisorile publicate în cursul unei săptămîni, o vom premia pe cea care conține opinia cea mai pertinentă asupra unei probleme de larg interes, iar la sfîrșitul fiecărei săptămîni cîștigătorul va fi anunțat în această pagină. Trimiteți, deci, pe adresa redacției părerile dumneavoastră în legătură cu evenimente care ne privesc pe toți sau despre probleme deosebite cu care vă confruntați. Opinia dumneavoastră valorează mult, iar noi vă dăm posibilitatea să o faceți cunoscută.

Inchiziție în secolul XX

"Vrăjitoarele" din Africa stau la coadă să fie arse pe rug

Pentru oricine, acuzarea de vrăjitorie, linșarea ori arderea pe rug își au locul doar în manualele de istorie medievală. Nimeni nu putea concepe că asemenea scene ar putea avea loc aievea, cu trei luni în urmă. Iată, dar, că reminiscențele primitive se dovedesc mai puternice decît au estimat sociologii. În centrul Africii, în Nigeria, Ghana sau Coasta de Fildeș, oameni în transă ucid fără discernămînt ființe nevinovate, pe al căror chip a fost înscris stigmatul "vrăjitoare". Zeci de femei au fost omorîte în acest an, dintr-un motiv de-a dreptul aberant: unii bărbați din regiune susțin că li s-au făcut descîntece, în urma cărora le-au căzut, ori li s-au micșorat penisurile. Recenta intervenție televizată a ministrului de interne din Ghana pentru a se înceta acest absurd măcel are un iz de disperare. Șansele ca africanii (încă ancorați în prejudecăți tribale) să acționeze cu discernămîntul omului modern sînt firave. Multe vrăjitoare vor mai fi sacrificate pînă cînd civilizația se va împămînteni și în aceste locuri.

Linșarea vrăjitoarelor e la fel de normală ca spălatul pe dinți

Opinia publică din Europa sau America a receptat ca pe un eveniment extraordinar știrea privind linșarea unor cetățeni din centrul Africii. Aici, uciderea vrăjitoarelor e la ordinea zilei. Triburile nomade din Ghana, Coasta de Fildeș, Nigeria sau Republica Centrafricană ard săptămînal persoane acuzate de practicarea magiei, spre exasperarea guvernanților, care duc o înverșunată luptă diplomatică pentru ca țările lor să fie admise în "clubul" lumii civilizate. După ce într-o singură săptămînă din luna ianuarie, pe teritoriul Ghanei, 12 persoane au luat contact cu rugul încins, trei femei din tribul Hausa au fost sacrificate în Coasta de Fildeș. Seara, ministrul de interne al țării, Emile Constant Bombet, a apărut la televiziune cu un apel patetic adresat cetățenilor: ***"Vin din nou în fața dvs. să vă rog a da dovadă de calm și înțelegere, să renunțați la aceste obiceiuri primitive, care afectează imaginea țării noastre în exterior. Vrem ca republica noastră să-și mențină reputația de promotoare a păcii, stabilității și armoniei în zonă".*** Cu toate demersurile oficialităților, șansele ca fenomenul linșajului să dispară din viața cotidiană sînt minime. Cel puțin, aceasta este părerea observatorilor vieții sociale de aici. Cît despre mobilurile care stau la baza asasinatelor, aici avem de-a face cu premise total de neînțeles pentru omul civilizat. Ultimele trei victime, cele de pe teritoriul Coastei de Fildeș, au fost omorîte pentru că au făcut farmece în urma cărora bărbaților li s-au micșorat sau (culmea!) le-au căzut... penisurile!

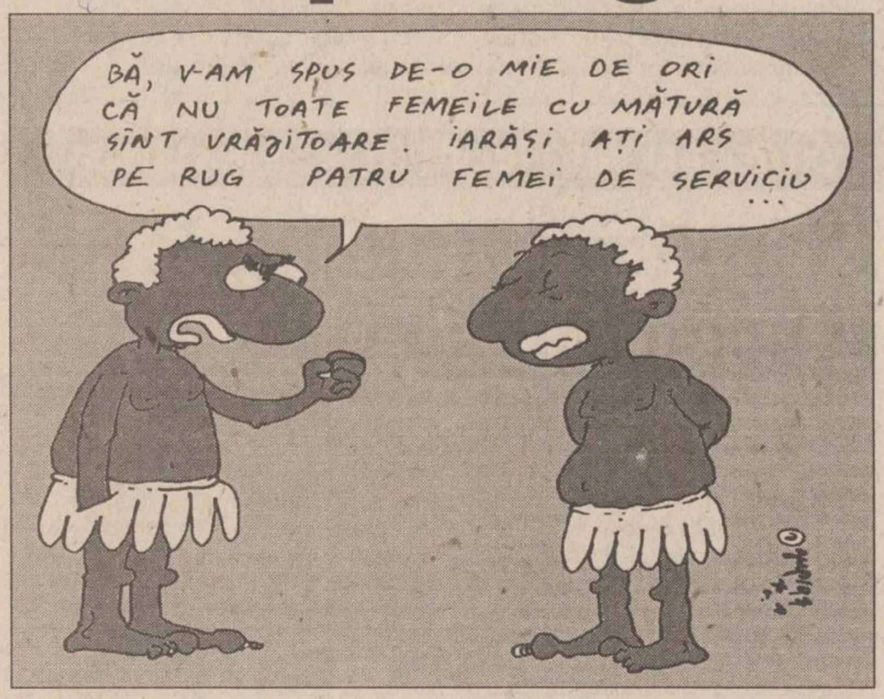
BĂ, V-AM SPUS DE-O MIE DE ORI CĂ NU TOATE FEMEILE CU MĂTURĂ SÎNT VRĂJITOARE. IARĂȘI AȚI ARS PE RUG PATRU FEMEI DE SERVICIU ...

Tîlharii toarnă gaz peste foc

Ofițerii de poliție din zonă, după luni de cercetări, au ajuns la concluzia că tîlharii la drumul mare (destul de numeroși în zonă) nu sînt deloc străini de escaladarea fenomenului. Aceștia au tot interesul de a stîrni mereu vîlvă în comunitățile tribale. Simplu: membrii comunității, cu mic cu mare, participă (ca executanți sau ca simpli spectatori, n-are importanță) la execuțiile publice. Răstimp în care banditții pot opera în voie prin corturile rămase fără supraveghere. O altă ipoteză, emisă tot de polițiști, capătă valențe de scenariu "horror", dar, în același timp, este cît se poate de plauzibilă. Se spune, astfel, că banditii angajează persoane cu puteri paranormale. Acestea, în urma unor "ședințe", conving bărbații dintr-un trib că, după o strîngere de mînă din partea unui "vrăjitor", li s-au micșorat penisurile, iar pentru remediere trebuie un onorariu consistent. Dacă e așa, afacerea merge fără nici un risc din partea mafioților. În schimb, cei pe ale căror capete pică sentința "vrăjitorie" nu mai au chiar nici un viitor. Vom reveni.

(Marcel FLUERARU; Cip. IEȘAN)

CONCURS MUZICAL MONITORUL

Talon de participare nr. 25 / 1997

Nume, prenume ....

Genuri muzicale preferate: ....

....

Orașul de domiciliu...

Județul

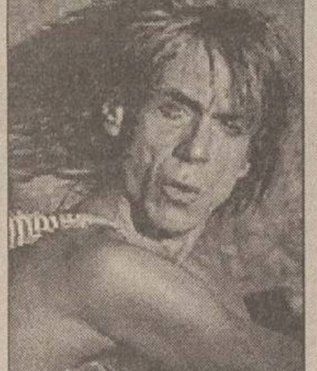

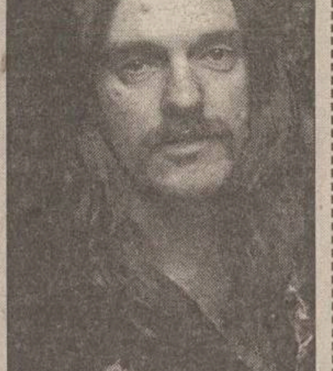

Întrebare: În care film apar (deși în roluri episodice) Iggy Pop **(foto stînga)** și Lemmy Kilminster (liderul grupului MOTORHEAD):

a) "Un surîs în plină vară";
b) "M*A*S*H", episodul 298;
c) "Hard Ware";
d) "Antoniu și Cleopatra";
e) "Cow and Chicken", episodul de data trecută;
f) "Imperiul contraatacă".

Răspuns: ....

Sponsorii concursului nostru: **Softplus** - București (distribuitor autorizat Warner Bros., BMG, Microsoft), **Alma-Artex** - București (tel.01-6152037, distribuitor Sony-CBS, Castle Communications), **Roton** - Iași (distribuitor Mute Records, Black Mark).

Istoria se scrie sub ochii noștri

În Peru se va turna un film despre ostaticii rebelilor Tupac Amaru de la Lima

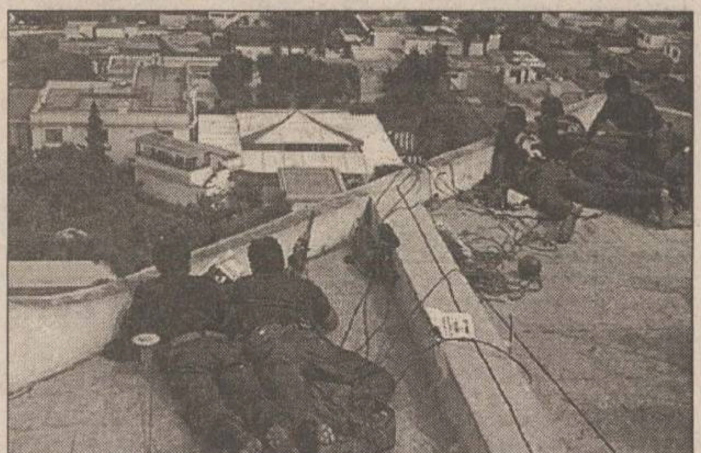

Cineaștii peruani vor realiza un film despre ostaticii ținuți în reședința ambasadorului japonez la Lima de rebelii membri ai mișcării Tupac Amaru. Va fi o coproducție Peru-SUA, personajele principale fiind ministrul peruan Francisco Tudela și ambasadorul japonez Morihisa Anki. Rebelii Tupac Amaru au pătruns pe 17 decembrie 1996 în clădirea în care avea loc o recepție, luînd ostatici pe cei aproape 1000 de invitați. Rebelii încă se mai află în clădire, împreună cu 72 dintre ostatici.

Raper-ul "Notorious B.I.G." a fost împușcat

Raper-ul "Notorious B.I.G." a fost împușcat, pe cînd pleca de la o petrecere, duminică dimineață, la Los Angeles. El este al doilea cîntăreț rap împușcat în ultimele șase luni. Numele real al victimei este Christopher Wallace. El a primit titlul de "Artistul rap al anului" la ceremonia de decernare a premiilor Billboard,în 1995. Single-ul său, "One More Chance / Stay with Me", a fost declarat cel mai bun single rap al anului 1995. Albumul său de debut, "Ready to Die", a fost vîndut în peste un milion de exemplare.

Două norvegience se bat pentru o pereche de sîni fără copyright

Două femei din Norvegia au avut o dispută prin intermediul presei, fiecare asumîndu-și identitatea sînilor dintr-o fotografie apărută într-o revistă. Poza reprezintă o femeie goală pînă la talie, plimbîndu-se pe o plajă din Insulele Canare. Aud Sto, din orășelul Flekkefjord, a pretins daune în valoare de 150.000 de coroane (22.000 $), după ce poza respectivă a apărut în săptămînalul "Se Og Hoer". Ea a spus că fotografia i-a afectat reputația și a dăunat afacerii sale, ea fiind proprietara unei brutării. După ce povestea lui Aud Sto s-a aflat pe prima pagină a ziarelor, o altă norvegiancă, Inger Marie Maylam, a afirmat că ea este femeia din fotografie. Marie a spus: ***"Sînii sînt ai mei și sînt pe gratis. Nu vreau ca cineva să cîștige bani folosindu-se de ei".*** Nici una din femei nu-și amintește cînd a fost fotografiată, dar cel care a făcut poza a confirmat că a fost în Canare în aceeași perioadă cu Marie Maylam.

O NOUĂ ADRESĂ INTERESANTĂ PENTRU DVS. !
IAŞI, Str. I.C. Brătianu, 20 - 22 (lângă Teatrul Naţional), Tel. 210872

OFERTĂ COMPLETĂ XEROX

◆ **XEROX Document Centre** - un loc în care se rezolvă urgent şi bine toate problemele legate de documentele Dvs. de lucru (**copiere alb/negru şi color, copiere cărţi, copiere planşe cu mărire - micşorare A3 - A0 pe hârtie, calc sau film, îndosariere şi protejare documente**);

◆ **Vânzări echipamente şi consumabile XEROX** (la dispoziţia Dvs. se află o expoziţie cu întreaga gamă de echipamente comercializate de firma **XEROX** în ROMÂNIA);

◆ **Service pentru echipamente XEROX** prestat de singurul Agent Autorizat XEROX din Iaşi, firma GIROS COMPANY S.R.L. Iaşi.

INVESTIŢI ÎNCREDERE ÎN
◆CALITATE **XEROX**
◆FIABILITATE **XEROX**
◆SERVICE **XEROX** !

XEROX
DOCUMENT
CENTRE

COCKTAIL

De 8 Martie, ziua femeii

Europa, pradă năvalei marțienilor

Comedia neagră SF (science-fiction) "Mars Attacks" (Martie Atacă), în regia lui Tim Burton, care a invadat Europa la sfîrșitul lunii februarie, se bucură de un enorm succes la public. Încasările după primele zile s-au ridicat la peste 10 milioane de dolari americani din numai 1.073 de săli. Filmul va fi lansat în România de către compania Ecran XXI, la începutul lunii mai, sub titlul "Atacul Marțienilor". Presa a primit cu entuziasm acest film, catalogînd-ul drept un triumf, o comedie nostimă și plăcută. "Mars Attaks!" este produs și regizat de Tim Burton, după un scenariu de Jonathan Gems. Distribuția filmului include o serie de nume consacrate ale cinematografiei, ca Pierce Brosnan, Jim Brown, Glenn Close, Pam Grier, Lukas Haas, Tom Jones, Jack Nicholson.

Pe motiv că denigrează comunismul

Vietnamezii îl boicotează pe James Bond

Autoritățile orașului Ho-Și-Min au interzis realizatorilor unui nou film cu James Bond să turneze secvențe în orașul lor. Casa de filme Eon Production Ltd. a început realizarea peliculei bazată pe noi aventuri ale agentului 007 în Asia.Ministrul Culturii din Vietnam a aprobat proiectul, dar filmarea a fost întreruptă, deoarece autoritățile orașului Ho-Și-Min, unde aveau loc primele scene, au declarat că filmul descrie comunismul într-o lumină negativă. În schimb, oficialitățile din Halong Bay, oraș în care urmează să se filmeze, nu au avut nimic împotrivă. Filmul are ca subiect crima organizată din China și Hong Kong. Turnarea are loc în Vietnam exclusiv pentru decor.

Manie ecologistă

Kevin Costner nu poate filma pînă cînd bufnițele nu-și termină sezonul de împerechere

Actorul Kevin Costner **(foto)** a întrerupt filmările la noul film pentru a aștepta încheierea sezonului împerecherii bufnițelor pestrițe nordice, o specie pe cale de dispariție ce trăiește în zona unde se turnează filmul. Serviciul Silvic al Statelor Unite a permis producătorilor peliculei "The Postman" să filmeze în niște păduri izolate, cu arbori foarte bătrîni, cu condiția ca lucrul să înceteze între 1 martie și 20 iunie, perioada de împerechere a bufnițelor. Deoarece cineaștii nu pot folosi nici elicoptere, nici explozibili în acest interval de timp, ei se ocupă de construirea platoului de filmare și de alte pregătiri. Turnările propriu-zise vor începe abia în luna iulie. Filmul se petrece într-un vest post-apocaliptic, unde personajul lui Costner rătăcește singur dîndu-se drept poștaș pentru a obține hrană de la grupurile de supraviețuitori. Actorul este și regizor și coproducător la "The Postman".

Nu numai românii se pricep

Un grup de "pirați ai calculatoarelor" a spart sistemele computerizate ale NASA

Cîțiva "hackeri" (spărgători de sisteme computerizate) au pătruns în site-ul NASA de pe Internet, au modificat fotografia unei navete spațiale și au amenințat cu un atac terorist electronic. Mesajul lor e un protest hotărît împotriva folosirii Internetului în scopuri comerciale. După ce au amenințat cu "atacuri electronice" asupra corporațiilor americane și au cerut eliberarea din închisoare a unor binecunoscuți hackeri, au înlocuit emblema NASA de pe fotografia unei nave spațiale, cu propriul lor însemn. Inginerii de la NASA au depistat spargerea și au întrerupt transmisia datelor, astfel că pagina afectată a fost la dispoziția "navigatorilor" pe Internet doar 30 de minute. Spărgătorii încă nu au fost identificați, dar ancheta continuă.

Mai ceva decît găina cu pui vii

Americanii au inventat puiul de găină cu voce de prepeliță

Cercetătorul american Evan Balaban din California a extras o parte din creierul unei prepelițe, l-a implantat într-un embrion de pui și a creat un pui de găină care scoate zgomote de prepeliță. Balaban afirmă că a reușit să izoleze celulele nervoase responsabile de sunetele scoase de prepeliță ca și de mișcările capului păsării în timp ce emite aceste sunete. Aceste celule au fost transferate într-un embrion de numai două zile al unui pui de găină, iar după ce puiul a ieșit din ou, experții au constatat că preluase atît zgomotele cît și mișcările prepeliței. Cercetătorul declară că studiile lui demonstrează faptul că puii de găină nu învață sunetele specifice speciei de la părinții lor, ci primesc semnale de la creier. De asemenea, cercetările lui Balaban ar putea fi folosite în viitor la crearea unei noi tratamente pentru leziunile cerebrale la oameni. Deocamdată se știe foarte puțin despre specializarea părților creierului pentru anumite funcții comportamentale. Specialistul american susține că acest gen de cercetări nu pot fi făcute pe subiecți umani și nici pe majoritatea celorlalte mamifere, din cauză că este imposibil accesul la creierul unui embrion atît de "tînăr" precum cel al puiului de găină.

SC SUPREM SA IAȘI
a deschis o
EXPOZIȚIE CU VÎNZARE
în incinta unității de mașini și utilaje.
Folosiți momentul: PREȚURILE ÎNCĂ NU AU FOST MAJORATE
Adresa societății: **SUPREM IAȘI**
Calea Chișinăului nr. 34
tel. 032/132461, fax 032/136874.

Centrul Cultural Francez
din Iași
organizează
în perioada 10 - 14 martie 1997
înscrieri pentru
Cupa de franceza afacerilor (Le Mot d'Or), concurs ce va avea loc pe **18 martie 1997**, **la ora 12.30**, la Facultatea de Științe Economice.

Concursul, dotat cu numeroase premii în cărți, dicționare, marele premiu fiind o excursie de o săptămînă la Paris, se adresează studenților de la Universitățile de Stat și particulare, care studiază sau nu limba franceză. Participanții la concurs trebuie să dețină cunoștințe de specialitate (Științe Economice), spirit creator în găsirea echivalentelor în limba franceză a termenilor românești de afaceri, dar mai ales în crearea de termeni în limba română, capabili să numească realități pentru care se folosesc termeni din engleză sau franceză.

Informații suplimentare se pot afla la secretariatul Facultății de Științe Economice și la sediul Centrului Cultural Francez (Bd. Copou nr. 26), unde au loc și înscrierile.

BIBLIOTECA
CENTRALĂ UNIVERSITARĂ

LOCAL - pag. 3A

RA Termoficare dublează prețul agentului termic

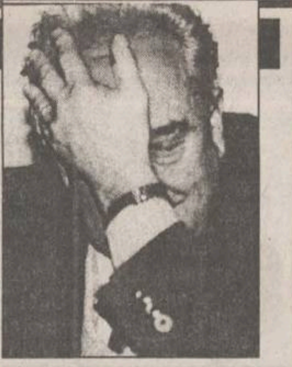

PAȘCANI - pag. 4A

Scandal-bombă în Primăria PAȘCANI

NAȚIONAL - pag. 6A

Guvernul propune din nou un buget de austeritate

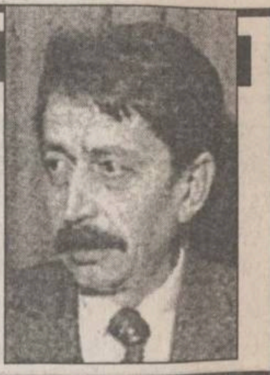

MIERCURI
12 martie
1997
Anul VII
Nr. 57 (1729)
20 PAGINI
900 LEI

pentru Republica
Moldova - 60 bani

Monitorul

Ziarul care stă de vorbă cu oamenii!

SECȚIUNEA A
ȘTIRI, OPINII, COMENTARII

Înainte de a anunța Poliția, Salvarea sau Pompierii, sunați la MONITORUL!
271.271
Subredacția Pașcani
764329

Director general: Daniel CONDURACHE

Redactor șef: Dan RADU

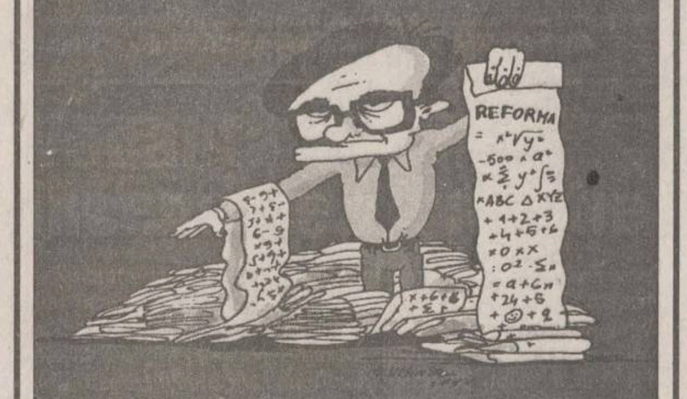

Reforma lui Ciorbea are 99 de mîini și de picioare

■ *pînă la 30 aprilie, trebuie adoptate 57 de acte normative, iar pînă la sfîrșitul anului, alte 42*

Guvernul a prezentat, ieri, listele cu actele normative care vor fi înaintate Parlamentului, în cursul anului 1997.

Eugen Șerbănescu, purtătorul de cuvînt al Guvernului, a declarat că toate legile vor intra în Parlament pe calea constituțională cea mai rapidă.

Cabinetul Ciorbea este dispus să se prezinte în Parlament pentru a primi un vot de încredere pentru pachetul de legi propuse.El a spus că documentele convenite cu organismele financiare internaționale vor fi supuse aprobării celor două Camere ale Parlamentului, chiar dacă aceste organizații nu și-au manifestat dorința în acest sens.

Pînă la 30 aprilie 1997, urmează să fie adoptate de către Executiv 57 de acte normative, iar pînă la 31 decembrie 1997, un număr total de 42 de legi și hotărîri guvernamentale. În total, pînă la sfîrșitul anului, trebuie adoptate 99 de legi sau alte acte normative.

Dintre legile care vor fi elaborate pînă la 30 aprilie, cele mai importante sînt: ***Legea pentru modificarea Legii concurenței nr.21/1996, Legea bugetului de stat pe 1997, Legea privind obligația agenților economici de a plăti cu prioritate sumele datorate bugetului de stat, Legea pentru modificarea Legii fondului funciar nr.18/1991, Legea pentru modificarea Legii privatizării societăților comerciale nr.58/1991, Legea pentru modificarea OG 39/1995 privind vînzarea cu plata în rate a activelor și acțiunilor societăților comerciale cu capital de stat, Legea de privatizare a băncilor cu capital de stat, Legea privind insolvența bancară, Legea privind rezolvarea obligațiilor restante de plată ale statului față de bănci, Legea pentru modificarea Legii nr.33/1991 privind activitatea bancară, Legea pentru modificarea și completarea Legii nr.52/1994 privind valorile mobiliare și bursele de valori, Legea pentru modificarea Legii nr.31/1990 privind societățile comerciale și a Legii nr.26/1990 privind Registrul Comerțului, Legea pentru modificarea și completarea Legii nr.35/1991 privind regimul investițiilor străine, Legea privind regimul general al concesionării în România, Legea privind măsurile pentru dezvoltarea întreprinderilor mici și mijlocii.***

Vacanța elevilor începe pe 22 martie

Vacanța de primăvară a elevilor din învățămîntul preuniversitar începe la data de 22 martie a.c. și durează pînă la 6 aprilie inclusiv, a declarat, ieri, agenției Mediafax, prof. ***Gheorghe Rădulescu***, director general în Ministerul Învățămîntului. Elevii școlilor postliceale nu beneficiază decît de două vacanțe - de iarnă și de vară - deoarece cursurile acestor unități de învățămînt se desfășoară pe parcursul a două semestre. Conform structurii anului școlar 1996-1997, pentru elevii de la seminariile teologice vacanța de primăvară urma să fie împărțită în două părți: prima, în perioada 22-28 martie, iar a doua, în perioada sărbătorilor de Paști, în funcție de cult (șapte zile).

Un caz "înduioșător" în lumea universitară

Hotelul unei familii de medici sărmani

■ *tatăl, prof. dr. Constantin Fătu, locuiește cu chirie într-o casă naționalizată, cu patru camere* ■ *el vrea acum să o cumpere de la stat* ■ *feciorul său, proaspăt absolvent de Medicină, deține o vilă cît o școală* ■ *el și-a construit-o pe vremea cînd era student și primea bursă* ■

Prof. dr. ***Constantin Fătu,*** secretar științific al Facultății de Stomatologie și fost prorector la Universitatea "Apollonia", este un "biet" chiriaș la stat. El locuiește într-o casă naționalizată, situată pe str. Cuza Vodă nr. 47, pentru care plătește lunar o chirie de 2.659 lei. La polul opus, fiul său, ***Constantin Ionuț Fătu***, proaspăt preparator al Universității de Medicină și Farmacie "Gr. T. Popa", este proprietarul unei vile cu două etaje și mansardă. Aceasta, mai mult decît impresionantă ca dimensiuni, a fost construită după 1990. "Minihotelul" domnului Ionuț Fătu poate fi admirat de trecători pe strada Iancu Bacalu, la numărul 10. Vecinii susțin că etajul 2 și mansarda vor fi transformate în clinică de ginecologie. Prof. Constantin Fătu a infirmat acest zvon, declarîndu-ne ca nu are bani pentru amenajarea unei clinici. **(Alina ȚIȚEI)**

Continuare în pagina 2A

Imobilul din strada Iancu Bacalu, construit de fiul profesorului Fătu în urmă cu cîțiva ani, pe vremea cînd era student medicinist

Taxe la spital

■ *de ieri, Spitalul de Neurochirurgie percepe taxe pentru toate investigațiile medicale*

Începînd cu 10 martie, conducerea Spitalului de Neurochirurgie din Iași a stabilit că explorările funcționale vor fi gratuite doar pentru pacienții internați sau pentru cei ce necesită intervenții medicale de urgență. În rest, fiecare persoană ce se prezintă cu trimitere de la medicul de circumscripție sau policlinică va trebui să plătească toate investigațiile medicale la cere este supus, urmînd ca după aceea să se stabilească dacă va fi sau nu internată. Astfel, tarifele sînt în funcție de explorări: pentru o electrocardiogramă tariful este de 30.800 lei, pentru o electroencefalogramă, 18.900 lei, iar pentru o electromiogramă (la mușchi) 16.600 lei. În cazul unei tomografii computerizate, prețul este de 118.500 lei, iar pentru un examen "*fund de ochi*", pacientul trebuie să achite suma de 9.500 lei. Pentru îmbălsămarea cadavrelor, rudele vor plăti 56.900 lei. Cu fondurile obținute astfel, conducerea Spitalului de Neurochirurgie va putea depăși criza de medicamente și de materiale necesare în intervenții chirurgicale. **(Laura HUSARU)**

Procesul "caritasului" de la Iași va fi rejudecat

■ *Teodor Burcă, patronul jocului de întrajutorare "Fulger Meridian", va fi adus, din nou, în fața instanței* ■ *judecătorii urmează să stabilească dacă banii participanților la joc mai pot fi returnați* ■

Cazul patronului jocului de întrajutorare ***"Fulger Meridian"***, ***Teodor Burcă***, urmează a fi rejudecat la Tribunalul Iași. Vă amintim că Teodor Burcă a fost condamnat de Judecătoria Iași la trei ani de închisoare, pentru înșelăciune. Totodată, el a fost obligat și la despăgubirea tuturor participanților la acest "joc", cu sumele pe care le-au depus inițial. În momentul în care "Fulger-Meridian", jocul patronat de Burcă, a căzut, acesta a fugit din țară. El a fost arestat la data de 6 decembrie 1993, cînd s-a întors din străinătate. La acea vreme, ***Teodor Burcă*** era acuzat că a investit într-o afacere falimentară suma de 14 milioane de lei, încasați de la depunători, pînă în anul 1992. Menționăm că, numai în 1993, rata inflației a fost de 330 %.

După ce Judecătoria a pronunțat sentința de condamnare, hotărîrea a fost atacată prin apel. Din cauza citării incorecte (la o altă adresă), Teodor Burcă a pierdut termenul de judecată, motiv pentru care Tribunalul a menținut hotărîrea Judecătoriei.

Burcă a mers mai departe și a declarat recurs la Curtea de Apel. Această instanță a reținut atît motivul invocat de inculpat cît și recursul declarat de păgubași. Astfel, pe data de 6 martie 1997, a dispus trimiterea dosarului la Tribunal, pentru rejudecare. Deocamdată, nu s-a fixat un termen în acest dosar, dar vom reveni cu amănunte, pe măsura derulării procesului. Sentința, care prevedea restituirea sumelor depuse inițial de participanți, nu a mai fost pusă în aplicare. Mii de ieșeni nu și-au recuperat banii. Noul proces urmează să stabilească cine este adevăratul vinovat și cum vor fi restituiți banii depunătorilor. **(A. SCUTELNICU)**

NOUTĂȚILE ZILEI

S-a întremat țarul

Boris Elțîn a demis Guvernul Rusiei

Președintele rus, Boris Elțîn **(foto)**, a emis, ieri, un decret prin care a anunțat demiterea guvernului, cu excepția primului ministru și a unui viceprim-ministru, transmite AP, citînd Agenția Interfax. Decretul prezidențial stipulează că un nou cabinet va fi format, în termen de o săptămînă. Primul ministru, Viktor Cernomîrdin și vicepremierul, nenominalizat, dar despre care se crede că ar fi fostul șef al administrației prezidențiale, Anatoli Ciubais, își vor păstra posturile. Liderul de la Kremlin promisese, săptămîna trecută, o remaniere guvernamentală, din cauza stopării reformelor economice și a ineficienței cabinetului. **(Amănunte în pagina 7A)**

Corupția în uniformă

Sediu de poliție, construit prin șantajarea unui om de afaceri

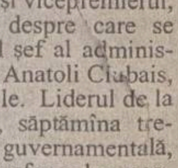

Valerian Stan, **(foto)** secretar de stat, șeful Departamentului de Control al primului ministru, a adus ieri acuzații grave de corupție la adresa conducerii unor instituții publice. Stan a acuzat fosta conducere a SNTVR de semnarea unor contracte păguboase de obținere a licenței de difuzare a unor filme, precum și de semnarea unor contracte publicitare subevaluate, totalul prejudiciilor fiind de ordinul a cîtorva milioane de dolari. El a cerut Ministerului de Justiție și Ministerului Finanțelor să verifice legalitatea acestora. De asemenea, el a mai declarat că are dovezi despre implicarea comandantului IJP Constanța, gen. Gheorghe Florea, și a șefului Poliției Mangalia, lt. col. Mircea Diaconu, în anchetarea ilegală a unui om de afaceri grec, în vederea șantajării acestuia, pentru a sponsoriza construirea noului sediu al Poliției din Mangalia. **(Amănunte în pagina 6A)**

Prin înlocuirea fostului curs de referință

De astăzi, intră în vigoare cursul pieții valutare

BNR informează că, începînd de miercuri, 12 martie, intră în vigoare noul sistem de prezentare a cursului monedei naționale pe piața valutară, care va înlocui actualul curs de referință. BNR va calcula în fiecare zi cursul leului pe piața valutară, ca o medie a nivelurilor la care se realizează tranzacțiile între bănci și între bănci și clienții lor. Acest curs va avea o valoare statistică, în genul indicatorilor bursieri, cu rolul de a ajuta autoritățile statului, presa și populația să cunoască starea pieței valutare. BNR va face publică, săptămînal, lista cursurilor pieței valutare, de luni pînă vineri. Autoritățile vor putea folosi cursul pieței valutare în operațiuni vamale, în instanțele judecătorești, în administrația de stat. Agenții economici își vor face înregistrările la nivelul la care s-au efectuat tranzacțiile la cursurile băncilor unde își au conturile. **(Amănunte despre ultimele evoluții ale cursului de schimb, în pagina 1C)**

PIAȚA FINANCIARĂ
REVISTĂ LUNARĂ FINANCIAR-BANCARĂ

TALON DE ABONAMENT 1997
Se poate expedia și prin fax la nr. 01.679.68.10

Numele ______ Prenumele ______
Firma ______ Funcția ______
Adresa: Localitatea ______ Str. ______
nr.___bl.___sc.___et.___ap.___cod poștal______
județul______ țara______ tel.______ fax ______

DESTINATAR
FINMEDIA
S.R.L.
O.P.63-C.P. 166
Sector 1,
BUCUREȘTI

☐ 12 luni Pentru ROMÂNIA = 195.000 lei x ☐ abon.
☐ 10 luni (martie-decembrie 1997) Pentru ROMÂNIA = 165.000 lei x ☐ abon.
Am achitat suma ☐ lei cu ☐ mandat poștal sau ☐ ordin de plată cu specificarea contului FINMEDIA, către BANC POST Floreasca, Cl. Floreasca 167 bis, sector 2 București, Cont: 401007702000166016 - lei

Nimic nu se mișcă fără ea!

EXCLUSIV
PENTRU ABONAȚI
1. Serviciul FININFO:
4 dischete cu date statistice din piața financiară internă
2. Buletinele semestriale ale Bursei de Valori București
3. 2 ediții speciale analizînd piețe emergente de bunuri de capital
4. Anuarul financiar 1997-1998 cu 50% reducere față de prețul de vînzare

25 MILIOANE lei
PREMII în carduri!

Pîinea se va scumpi din nou

■ *producătorii particulari din Iași afirmă că nu-și pot acoperi cheltuielile, datorită faptului că a crescut prețul grîului*

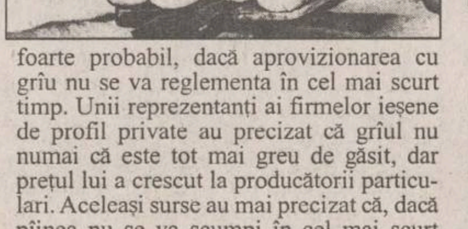

În condițiile serioaselor dificultăți întîmpinate de producătorii din Iași în aprovizionarea cu grîu, în ultima perioadă, o nouă scumpire a pîinii pare fi iminentă. ***Aurel Macovei***, directorul general al celui mai mare producător de pîine și produse de panificație din Iași, "Pangran" SA, ne-a declarat că, la ora actuală nu mai are grîu în stoc, adăugînd că este așteptat grîu din rezerva de stat. Chiar dacă Aurel Macovei nu s-a pronunțat clar în privința unei noi scumpiri a pîinii în perioada următoare, acest fapt este totuși foarte probabil, dacă aprovizionarea cu grîu nu se va reglementa în cel mai scurt timp. Unii reprezentanți ai firmelor ieșene de profil private au precizat că grîul nu numai că este tot mai greu de găsit, dar prețul lui a crescut la producătorii particulari. Aceleași surse au mai precizat că, dacă pîinea nu se va scumpi în cel mai scurt timp, firmele private de profil riscă să dea faliment, datorită imposibilității de acoperire a cheltuielilor.

Amănunte în pagina 1C

CITIȚI Monitorul PE INTERNET
în limbile română și engleză
http: //www.monitorul.ro/
E-mail: monitorul@monitorul.ro

MONITORUL DE IAȘI

PDSR Iași schimbă oamenii ca la un meci de handbal

Au fost aprobate demisiile a încă doi consilieri județeni

Filiala locală a PDSR a schimbat de la alegerile din vara anului trecut nu mai puțin de patru consilieri județeni, iar un altul a fost suspendat o bună perioadă de timp. În cadrul Consiliului Județean (CJ) Iași sînt nouă consilieri PDSR, deci aproape jumătate din aceștia a fost schimbată pînă acum. Consilierii PDSR și-au dat, din proprie inițiativă, demisia din funcția pe care au deținut-o. Valul schimbărilor a început cu fostul manager al RATC Iași, Constantin Cuza, a continuat cu fostul președinte al Consiliului Județean Iași, Ion Amihăesei. Apoi, pentru mai bine de trei luni, Lucian Flaișer a fost suspendat din funcția de consilier județean, din cauză că deținea funcția de prefect. La schimbarea conducerii Prefecturii Iași, acesta a revenit pe postul de consilier județean. Ieri, în cadrul ședinței CJ Iași, au fost aprobate demisiile a încă doi consilieri PDSR. Este vorba de Gheorghe Cojocaru, care nu și-a explicat gestul, și Alexandru Hîrbu, care și-a motivat demisia, prin faptul că nu se putea ocupa de firma sa din Pașcani . În locul celor doi au fost validați Cezar Spulber și Victor Davideanu, următorii pe lista electorală a PDSR și foști consilieri județeni în mandatul 1992-1996. **(M. GIUBERNEA)**

În sfîrșit!

De astăzi, Iașul are Centru de Hemodializă

Astăzi, va fi inaugurat oficial modernul sediu al Centrului de Hemodializă din Iași, situat în noua clădire de lîngă Spitalul "Parhon". "Este unul din cele mai importante centre din țară, bine realizat și dotat cu o aparatură de nivel european. În mare parte, aparatele medicale necesare au fost furnizate de firma FRESENIUS din Germania, dar s-a primit aparatură și din alte țări europene. În perspectivă, este prevăzută conectarea acestora la o rețea de calculatoare", ne-a spus prof. dr Maria Covic, șefa Clinicii de Hemodializă. Centrul de Hemodializă din Iași are, în prezent, 140 de pacienți. Lunar, aici se efectuează 1400-1500 dialize. Construirea clădirii în care se află Centrul a durat aproximativ șapte ani (1990-1996). La ceremonia de inaugurare au fost invitate oficialitățile orașului, printre care primarul Constantin Simirad, prefectul Florin Vitan, directorul Direcției Sanitare, conf. dr. Vasile Astărăstoae, persoane din conducerea UMF Iași, cadre medicale din Iași și din țară. Slujba de sfințire a noului sediu va fi oficiată de P.S. Calinic Botoșăneanul, episcop vicar al Iașului. **(D. FECHET)**

La inițiativa Agenției pentru Protecția Mediului

Acțiune de monitorizare a deșeurilor

Agenția pentru Protecția Mediului a început o acțiune de monitorizare a deșeurilor. La ora actuală, substanțe extrem de poluante sînt aruncate în mediul înconjurător, fără nici un discernămînt. Uleiul uzat de motor , cauciucurile folosite, deșeurile medicale, ce prezintă un real pericol nu numai pentru mediu, ci și pentru populație, pot fi găsite în diverse locuri: pîrîuri, spații verzi, lăzi de gunoi. Pentru toate acestea nu există o reglementare clară. Nimeni nu controlează circuitul lor, nimeni nu are o evidență a locurilor de depozitare. "În cazul seringilor folosite, de exemplu, există niște reguli impuse de Poliția Sanitară. Dar, acestea sînt niște reguli interioare, iar din momentul în care seringile sau pansamentele ies de pe poarta unității și sînt aruncate la tomberon, ele intră în mediu. Nu am găsit nicăieri hîrtii care să arate că se ține o evidență strictă a acestor deșeuri și a locurilor de depozitare", ne-a declarat Vasile Meglei, directorul APM. Instituția de protecție a mediului înconjurător încearcă acum să impună o monitorizare a tuturor deșeurilor poluante. În primul rînd, se dorește o evaluare a cantității lunare de cauciuri, ulei de motor uzat și deșeuri medicale ce ajung în mediu, și apoi găsirea unor soluții de ținere a acestora sub supraveghere și evidență. "La nivel de instituție, încercăm acum să enunțăm o reglementare pe care s-o înaintăm mai sus", a precizat Vasile Meglei, directorul APM. **(Dana PAVEL)**

Aproape ca pentru orice altceva

Nu sînt fonduri pentru Olimpiada de Limba și Literatura Română

Datorită bugetului foarte mic alocat sectorului de învățămînt, Ministerul Învățămîntului nu a distribuit decît 10 milioane lei pentru organizarea Olimpiadei de Limba și Literatura Română, care se desfășoară în perioada vacanței de primăvară, la Iași. La olimpiadă vor participa elevi și profesori din țările vecine, respectiv Republica Moldova, Ucraina, Serbia. Conform declarațiilor inspectorului general școlar, Camelia Gavrilă, ISJ a solicitat pentru olimpiadă sponsorizări de la mai multe societăți comerciale ieșene. Organizarea olimpiadei a fost principalul obiectiv al întîlnirii de ieri între inspectorul general Camelia Gavrilă și prefectul Florin Vitan. Precizăm că Ministerul Învățămîntului a trimis la ISJ, pentru supravegherea organizării concursului amintit, pe inspectorul de specialitate, prof. Miorița Got. "Prefectura nu are cum să ajute foarte mult ISJ, în vederea organizării acestui concurs. I-am comunicat inspectoarei generale că se poate folosi de numele meu în vederea obținerii unor sponsorizări. Pe această cale fac un apel către societățile comerciale ieșene care pot și doresc să ajute la buna organizare a Olimpiadei Naționale de Limba Română", ne-a declarat Florin Vitan. **(S. CRAUS)**

Un caz "înduioșător" în lumea universitară

Hotelul unei familii de medici sărmani

Continuare din pagina 1A

Profesorul Fătu - un chiriaș modest din strada Cuza Vodă

În noiembrie 1983, ***prof. dr. Constantin Fătu*** a semnat contractul de închiriere cu Întreprinderea de Gospodărire Comunală și Locativă (IGCL). Lui i-a fost repartizată o casă cu patru camere, în plin centrul orașului, lîngă Mănăstirea Golia. Înainte de a se muta prof. Fătu în imobil, acolo funcționa Arbitrajul de Stat, o instituție guvernamentală, care media conflictele dintre întreprinderi. Institutul în cauză a fost mutat, în momentul în care prof. Fătu a beneficiat de generozitatea autorităților de atunci. Astfel, directorul Păvăleanu de la GIGCL și celebra doamnă Cercel, pe atunci vicepreședintele Consiliului Municipal, l-au ajutat pe medicul ginecolog să-și pună un acoperiș deasupra capului: o casă centrală, cu patru camere, și, în plus,cu o curte destul de mare. În schimb, se pare că doctorul Constantin Fătu a "preparat", pentru admitere la Facultatea de Medicină, copiii binefăcătorilor. În 1989, casa cu pricina a fost reparată din banii statului, conform unui plan mai mare.

Casa naționalizată de lîngă mănăstirea Golia pe care solicită să o cumpere prof. Constantin Fătu, deoarece nu are unde locui

Doctorul junior Fătu locuiește în propriul său "minihotel"

Astfel, în 1989, IGCL a cheltuit peste 20.000 lei pentru revizuirea tablei de pe casă, repararea burlanului, a trotuarului etc. În iunie 1996, casa a fost revendicată de moștenitoarea fostei proprietare a imobilului, ***Angela Comniuc.*** Proprietara de drept a casei, ***Jeana Sava Goiu*** a emigrat, după 1950, în Canada. În septembrie 1996, prof. Constantin Fătu a depus dosarul de cumpărare a imobilului. Cazul nu a fost încă rezolvat. În iunie 1994, chiriașul Constantin Fătu a anunțat Fondul Locativ că fiul său s-a mutat la adresa Iancu Bacalu nr. 10, nemaiexistînd, astfel,, motiv pentru plata chiriei pentru încă o persoană. Măreața vilă din strada sus-amintită este proprietatea lui ***Constantin Ionuț Fătu.*** Construcția vilei a fost demarată după 1990. Pe atunci, fiul prof. Fătu era student la Facultatea de Medicină și nu era implicat în afaceri. Vila este compartimentată după tipicul unui hotel. La etaj, fiecare cameră, cu ușă și fereastră proprie, are ieșirea spre terasă. Vecinii susțin că mansarda va fi folosită ca sală de operație.

O vecină incomodă

Prof. dr. Constantin Fătu a intrat, la un moment dat, în conflict cu vecina sa, ***Iulieta Cepan,*** în vîrstă de 70 de ani, pensionară. Aceasta ne-a declarat că vecinul a încălcat planurile de urbanism, nerespectînd regulamentele de construcție. ***"El trebuia să construiască la doi metri de gardul nostru. Am fost la Urbanism, la Primărie, și inginerul mi-a spus că, dacă îl dau în judecată, cîștig sigur procesul",*** a adăugat Iulieta Cepan. Dar, cea mai mare durere a ei este că prof. Fătu a încercat să-i otrăvească copacul ce se află chiar lîngă gard. ***"Nu i-a convenit că nucul meu îi umbrea casa. M-am certat cu el și, pînă la urmă, am fost nevoită să tai crengile care se aplecau peste gard. A încercat să-l otrăvească. A instalat o cabină de toaletă improvizată, chiar lîngă copac. A aruncat la rădăcină tot felul de substanțe toxice, ca să-l otrăvească și să-l usuce. Din cauza lor, mi-au murit toate păsările"*** (n.r. cotețul este chiar lîngă nuc), a mai adăugat Iulieta Cepan. Constantin Fătu ne-a declarat că nu are bani de clinică și că imobilul de pe strada Iancu Bacalu este proprietatea fiului său. A refuzat să răspundă la celelalte întrebări, urcîndu-se în fugă într-una din cele trei mașini străine ale sale.

La un pas de colaps

S-a ajuns în situația de a face medicină aproape cu mîinile goale

■ *50% din bugetul alocat Spitalului de Neurochirurgie a fost cheltuit, în februarie, pe oxigen* ■ *ministrul Sănătății este hotărît să voteze împotriva bugetului alocat ministerului său* ■

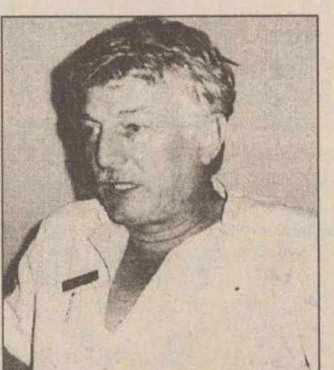

Dr Constantin Tetraru, directorul Spitalului de Neurochirurgie

"Direcția Sanitară ieșeană nu a primit, pentru luna martie a.c., nici un ban de la Ministerul Sănătății, pentru medicamente și materiale sanitare", ne-a declarat ***ec. Ioan Roman,*** directorul financiar-contabil al acestei instituții. Situația devine din ce în ce mai dramatică pentru unitățile sanitare. Finanțarea de la bugetul de stat este tot mai "firavă", în condițiile în care prețurile au "explodat" și la produsele din domeniul medical. Directorii de spitale sînt puși în situația neplăcută, de a nu reuși să achiziționeze materialele sanitare necesare, deoarece nu au cu ce să plătească, iar furnizorii nu mai oferă marfă pe credit. ***"Avem nevoie de medicamente, materiale sanitare și oxigen, dar lipsesc cu desăvîrșire fondurile bănești, pentru cumpărarea acestora",*** afirmă ***dr Constantin Tetraru,*** directorul Spitalului de Neurochirurgie. ***"Numai în ce privește necesarul de oxigen, acesta este evaluat la 25-30 de tuburi, zilnic. Or, numai valoarea unui tub este, în prezent, de 60.000 lei. Din suma alocată de Direcția Sanitară pe luna februarie, jumătate a trebuit să o cheltuim numai pe oxigen".*** Dar, situația actuală din sistemul sanitar nu pare să se amelioreze prea curînd, avînd în vedere că proiectul de buget pe 1997 prevede, pentru Sănătate, 2,7 % din PIB (aproximativ 3535 miliarde lei). ***"Un asemenea buget ar putea duce la colapsul asistenței medicale din România",*** a declarat, în urmă cu o săptămînă, ministrul Sănătății, ***prof. dr Ștefan Drăgulescu. "Scăderea procentajului din PIB, acordat Sănătății, se soldează, în orice țară, cu creșterea mortalității și morbidității. În acest sens, România constituie un experiment foarte clar: diminuarea procentajului din PIB, de la 3.7%, în perioada guvernării Roman, la 2.8%, pe vremea Guvernului Văcăroiu, s-a soldat cu o creștere marcantă a incidenței bolilor cu răspîndire în masă și a numărului deceselor. De asemenea, este demonstrat că un plus de 1%, pentru bugetul Sănătății, care duce la o ameliorare a stării de sănătate, înseamnă 2% mai puțin pentru protecția socială, prin diminuarea pensiilor de boală. (...) Voi vota împotriva bugetului, dacă se menține la 2,7 % din PIB - deși fac parte din actualul guvern , deoarece sînt medic și cetățean al acestei țări. Nu voi aecepta lucruri iraționale",*** a ținut să precizeze ministrul Sănătății. **(Dana FECHET)**

Orașul este în fierbere, iar specialiștii tremură de emoție. Primarul a pus lumea pe jar

În așteptarea lui Tutankhamon

■ *citiți mai jos istoria rezumată a faraonului*

Intenția primarului ***Constantin Simirad*** de a aduce la Iași, într-o expoziție, sarcofagul ***faraonului Tutankhamon*** a stîrnit diverse reacții. Multe persoane au primit cu zîmbetul pe buze această veste dar specialiștii, deși nu cred realizabilă o asemenea inițiativă, ar fi încîntați să se materializeze. Primarul Constantin Simirad continuă să spere că ar putea aduce sarcofagul într-o expoziție itinerantă prin Europa, bazîndu-se ***"pe excelentele relații stabilite cu autoritățile egiptene în vizita efectuată la Assiut, Cairo și Luxor".***

Aducerea sarcofagului lui Tutankhamon este tentantă pentru România și pentru Iași, pentru că celebrul sarcofag a părăsit Egiptul o singură dată, fiind expus la Londra, în țara lui Howard Carter, cel care a descoperit mormîntul lui Tutankhamon.

Faraonul Tutankhamon a devenit celebru după descoperirea mormîntului său, păstrat intact, și mai puțin prin actele săvîrșite în timpul domniei (1333-1323 înainte de Hristos.)

Analizele medicale ale mumiei atestă că Tutankhamon a fost fratele predecesorului său Smenkhare și ginerele marelui faraon Akheraton. Celebrul faraon, al cărui nume inițial era Tutankhaten, a fost căsătorit cu cea mai bătrînă din fiicele lui Akheraton, tocmai pentru a-și întări drepturile de pretendent la tron. Fiind foarte tînăr, conducerea efectivă a statului a fost asigurată, în timpul domniei sale, de vizirul și regentul său Ay, care avea legături cu familia regală.

Camera funerară a lui Tutankhamon a fost descoperită în 1922 de egiptologul Howard Carter. În interiorul mormîntului, mumia faraonului se afla în trei sarcofage, cel de la interior fiind din aur masiv, iar cel din exterior din lemn placat cu aur. Pe capul faraonului a fost descoperită masca mortuară aurită înconjurată cu numeroase bijuterii și amulete. În celelalte camere mortuare au fost găsite mobilă, haine, statui, arme și chiar o trăsură.

Masca mortuară aurită a lui Tutankhamon, înconjurată cu numeroase bijuterii și amulete

Primarul Constantin Simirad nu a precizat care sarcofag intenționează să-l aducă la Iași, cel din aur masiv, sau cel din lemn placat cu aur. Șeful administrației locale este însă hotărît să facă demersurile oficiale pentru aducerea cîtorva obiecte prețioase din mormintele faraonilor. **(Septimiu SĂRĂȚEANU)**

Doi vameși sînt cercetați penal pentru contrabandă

■ *procurorul consideră că infracțiunea s-a produs pe fondul "neglijenței"*

Ieri, ***Mihai Chiriță*** și ***Costel Lică,*** vameși în cadrul Punctului de control vamal Nicolina, au fost reținuți de polițiști și aduși la Parchetul de pe lîngă Tribunal, pentru a fi arestați sub acuzațiile de "contrabandă", "fals" și "uz de fals". Procurorul nu a emis mandate de arestare, considerînd că faptele celor doi s-au comis pe fondul neglijenței, și nu cu intenție. Totuși, li s-a întocmit dosar de cercetare penală, pentru aceste acuzații.

În ziua de 22 octombrie 1993, firma româno-italiană SC LEGN SRL a introdus în țară două vagoane de marfă, utilaje de diferite tipuri, pentru care nu a plătit taxe vamale. Anchetatorii sînt de părere că eludarea taxelor datorate statului român s-a petrecut cu acordul controlorului vamal Costel Lică și a șefului de tură Mihai Chirilă. Procurorul care instrumentează dosarul a constatat că ***"actele de control vamal nu au circulat conform regulamentului. Mai întîi, șeful de tură a avizat admisibilitatea vămuirii și, după aceea, a semnat lucrătorul vamal. Costel Lică a verificat cele două vagoane dar nu s-a mai uitat la indicativul marfă intrată și a acceptat trecerea fără plata taxelor vamale",*** ne-a declarat procurorul. Cei doi sînt cercetați penal în stare de libertate. Deși polițiștii au cerut arestarea celor doi, ***Cristian Miron,*** liderul de sindicat de la Vama Nicolina, este de altă părere: ***"Reaua credință a agenților economici nu trebuie să aibă repercusiuni asupra lucrătorilor vamali. Nu putem lucra cu «barda» deasupra capului".***

Prejudiciul de trei milioane lei a fost recuperat, însă cei doi vor răspunde penal pentru faptele lor. Conform Codului Vamal, contrabanda se pedepsește cu închisoare de la 6 luni la 8 ani. **(Anca ALEXANDRU)**

Băsescu își îndreaptă privirea spre Iași

Regionala CFR este controlată de minister

La Regionala CF Iași este în curs de desfășurare un control ordonat de Traian Băsescu, ministrul Transporturilor. În componența comisiei de control au fost nominalizați atît specialiști de la SNCFR, cît și inspectori din cadrul Ministerului Transporturilor. Activitatea de control este coordonată de Nicolae Sion, directorul general al Direcției Generale de Control a ministrului. Potrivit ordinului ministrului de resort, echipa de control va analiza activitatea Regionalei CF Iași, sub toate aspectele care privesc problematica transporturilor feroviare. Controlul se va finaliza pe data de 28 martie a.c. **(Ovidiu MARDARE)**

Denumit "spaima adolescentelor"

Un violator în serie a fost arestat pentru înșelăciune

Cristian Ababei **(foto)** (24 ani), din Iași, a fost arestat ieri din ordinul Parchetului de pe lîngă Tribunalul Iasi, pentru "înșelăciune". El este acuzat că a pretins, de la doi ieșeni, diverse sume de bani, pentru a-i duce să lucreze în Israel. Cei doi i-au dat lui Cristian Ababei 395 de dolari, 120 de mărci și 250.000 de lei. Acesta a luat banii și a dispărut. Văzîndu-se păcăliți, păgubașii l-au reclamat pe escroc la Poliție. Cristian Ababei a fost condamnat de trei ori pentru viol, fiind cunoscut, în urmă cu doi ani, drept ***"spaima adolescentelor".*** Cele trei violuri pentru care a fost închis nu sînt singurele fapte de acest gen din "cariera" infractorului. Multe dintre fetele violate nu au avut curajul să-l reclame pe Ababei la Poliție, iar altele și-au retras plîngerile în urma amenințărilor. În1992, Cristian Ababei a fost protagonistul unui proces răsunător, în care era acuzat de violarea unei tinere de 16 ani. Pentru a fi declarat iresponsabil, el a făcut un adevărat circ în sala de judecată: scuipa, nu era atent la întrebările magistraților, spunea că aude cocoși în cap și cînta «Cucuriguuu!». Folosindu-se de aceste trucuri, Cristian Ababei a scăpat cu numai cîteva luni de pușcărie. Același teatru ieftin l-a servit și ieri procurorului care a dispus arestarea sa. În timpul anchetei, Cristian Ababei se legăna, încercînd să simuleze o boală psihică, declarîndu-se "nebun". Cînd i s-a semnat mandatul de arestare, individul a amenințat că va distruge Arestul Poliției. Acuzat de înșelăciune, Cristian Ababei urmează a primi o pedeapsă cu închisoare de la 6 luni la 12 ani. **(Nicolae MANOLIU)**

Unii români, față în față cu maladia secolului

O fetiță infectată cu HIV a fost părăsită de părinți în spital

■ *aceeași soartă a avut-o și un frate mai mic* ■ *mama și tatăl copiilor sînt de negăsit* ■ *este posibil ca și ei să fie infectați cu același virus* ■

O fetiță în vîrstă de 8 ani a fost pentru prima dată diagnosticată cu infecție HIV, în urmă cu două săptămîni. ***Daniela D.*** este din comuna Lungani și a fost părăsită de către părinții săi în Spitalul de Boli Infecțioase din Iași, în ziua de 14 februarie a.c. Din clipa în care și-au internat copilul, ei nu numai că nu l-au vizitat la spital, dar au dispărut și de la domiciliu, abandonîndu-și și cel de-al doilea copil, un băiețel în vîrstă de 6 ani și jumătate. Este foarte posibil ca ***Irina*** (25 ani) și ***Constantin*** (27 ani) D. să nu cunoască boala cumplită de care suferă fetița lor. În același timp, deoarece ei nu au mai catadicsit să-și facă apariția "în zonă", medicii nu au putut să-i testeze pentru a stabili dacă infecția HIV s-a produs pe cale verticală (de la mamă la făt), sau pe cale orizontală (prin injecții, transfuzii etc). În orice caz, în cei opt ani de viață, Daniela a mai stat prin spitale, deoarece s-a născut cu un defect la ochi și a fost operată de două ori pînă acum.

Cei doi copii abandonați de părinți sînt acum în grija bunicilor paterni. ***"Numai ce ne-am trezit într-o zi că vine o ambulanță de la Iași și ne-a lăsat în poartă pe fetiță. Ne-au zis că Daniela a fost părăsită în spital și ei n-o mai pot ține acolo. Acum, nu mi-e neapărat de boala fetiței, cu asta ne descurcăm noi, numai că nu mai avem resursele materiale și nici puterea de a crește încă doi copii. Sîntem bătrîni și bolnavi și mi-e ciudă că ei cine știe pe unde se distrează și eu trebuie să le țin copiii",*** a declarat, în fața Comisiei Județene de Ocrotire a Minorilor, bunica Danielei D. Deși inițial ea a depus o cerere pentru internarea micuței la "stat", cazul a fost amînat două săptămîni, pentru a lăsa un răgaz femeii să reflecteze asupra propunerii alternative ce a venit din partea CJOM: angajarea sa ca însoțitor pentru Daniela, care, avînd infecție HIV, poate obține gradul I de handicap și poate primi din partea Inspectoratului de Stat pentru Handicapați alocație dublă (100.000 lei), avînd și dreptul la însoțitor, al cărui salariu este în prezent de 140.000 lei. **(G. PARFENIE)**

La SC TEXTILA SA

Constantin Mînzat a fost dat afară pentru un "prejudiciu" de 500 lei

Schimbul de noapte din data de 14 februarie a fost și ultimul pentru ***Constantin Mînzat,*** angajat pînă la acea dată la ***SC "Textila" SA.*** Asupra sa s-au descoperit- la ieșirea din schimbpatru mănunchiuri de sîrmă, cîntărind cîteva sute de grame , care pot fi evaluate la maximum 500 lei. După cum declară Constantin Mînzat, ***"sîrma era aruncată în curtea fabricii, fiind rămasă de la niște lucrări de construcții executate mai demult. A servit la prinderea plasei de fier beton, iar după încheierea activității a rămas ca deșeu".*** Convins fiind că respectivul material nu are o importanță deosebită, el nu a încercat să-l ascundă, ci l-a pus în geantă, deasupra conținutului bagajului său. Astfel, portarul l-a "descoperit", i s-a luat o declarație, iar a doua zi, în urma unui Consiliu de Administrație desfășurat "în regim de urgență", a fost concediat în conformitate cu articolul 130, litera i, din Codul Muncii. Menționăm că articolul respectiv face referire la desfacerea disciplinară a contractului de muncă, în urma unor "abateri grave și repetate", iar cel în cauză pierde mai multe drepturi, printre care și ajutorul de șomaj. În spatele acestei demonstrații de forță a conducerii, Constantin Mînzat consideră că se află un interes special al directorului general, ***Grigore Butnaru: "După conflictul de muncă din luna decembrie, s-a înființat la «Textila» un sindicat ce a urmărit să apere drepturile angajaților. Eu fac parte din conducerea acestui sindicat și, pe această linie, am cerut niște măsuri care nu convin directorului Butnaru. În repetate rînduri, directorul general i-a amenințat pe cei din conducerea organizației și le-a promis că vor dispărea cît de curînd",*** a spus ***Constantin Mînzat.*** Liderul de sindicat pe întreprindere, ***Benone Moruzi*** a refuzat să semneze procesul verbal, considerînd măsura drept abuzivă. Pentru directorul general de la SC "Textila" SA, Grigore Butnaru, lucrurile stau cît se poate de clar: ***"În Contractul colectiv de muncă, la art. 55, alin. 1, lit. b se precizează: «Vor fi concediați fără preaviz cei care au sustras sau au favorizat sustragerea de obiecte sau bunuri aparținînd societății sau colegilor». Prin măsura luată, am pedepsit un furt, iar pe mine nu mă interesează valoarea sustrasă".*** Mai mult, directorul îl bănuiește pe cel în cauză că ar fi ascuns, cu mai multe luni în urmă, o cantitate de 100 kg de sîrmă, pe care o scoate acum, în bucăți.Conducerea de la «Textila» mai rămîne să convingă și instanța de judecată de justețea punctului ei de vedere, întrucît Constantin Mînzat a contestat în justiție măsura concedierii sale. **(Ovidiu BUNEA)**

MONITORUL DE IAȘI

La Ministerul Culturii

Concurs pentru ocuparea postului de manager al Complexului Muzeal "Moldova"

Florin Cînțec, inspectorul general al Inspectoratului Județean pentru Cultură Iași, ne-a declarat că la concursul pentru postul de manager al Complexului Muzeal "Moldova" Iași și-au depus dosarele doar trei participanți. Unul dintre aceștia este Ion Țăranu, fostul șef al Comitetului Județean de Cultură și Educație Socialistă Iași, înainte de 1989, actualmente atașatul cultural al Ambasadei României din Chișinău. Ceilalți doi candidați sînt arheologul Vasile Chirica și Ion Cristea, liderul de sindicat al angajaților din cadrul complexului muzeal ieșean. Referindu-se la candidatura pentru postul de manager a lui Ion Țăranu, Liviu Antonesei, președintele Consiliului Județean Iași și cunoscut om de cultură, ne-a spus: "Trăim într-o țară liberă și oricine se poate înscrie la orice concurs dacă se încadrează în prevederile legale. Cred că domnul Țăranu se bazează pe vechea experiență culturală pe care o are, dar mă tem că este nevoie de o altă experiență".

Concursul pentru postul de manager al Complexului Muzeal "Moldova" Iași va avea loc pe 12 martie a.c. la Ministerul Culturii. Fosta directoare a acestui complex, Adriana Ioniuc nu candidează pentru ocuparea acestui post. **(M. GIUBERNEA)**

Sponsori neprevăzuți

Pictorii ajută muzeele să supraviețuiască

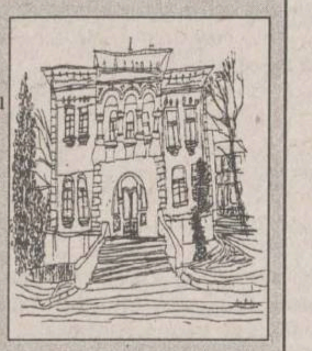

Recent, cunoscutul pictor ieșean Dan Hatmanu a făcut o donație Muzeului de Artă "Ion Irimescu", din Fălticeni. Donația constă în două tablouri care fac parte din ciclul "Subiecte din arta universală" și reprezintă: 1) "Portretul maestrului Ion Irimescu" (după A. Mantegna), ulei pe carton, în valoare de 7 miloane lei; lucrarea a fost înregistrată cu numărul de inventar 4206; 2) "Portretul maestrului Corneliu Baba" (după Piero della Francesca), ulei pe carton, în valoare de 7 milioane lei; tabloul a fost înregistrat cu numărul de inventar 4207.

El însuși un maestru, Dan Hatmanu are generozitatea de a picta figurile maeștrilor artei contemporane. Alte lucrări ale lui Dan Hatmanu au fost donate Muzeului de Artă din Iași, Muzeului Literaturii Române etc.

Reproducem mai sus o grafică a pictorului, care reprezintă Muzeul de Artă "Ion Irimescu" din Fălticeni. **(D. N.)**

Autoritățile locale se apucă de lucruri mai serioase

Primarul și prefectul pun umărul ca să nu se prăbușească Dealul Cetățuia

■ *Constantin Simirad a promis că va face demersuri pentru consolidarea versantului afectat de alunecări* ■ *Florin Vitan va solicita Guvernului fondurile necesare*

O echipă de specialiști condusă de ***Radu Onofrei,*** directorul Direcției de Gospodărire Comunală din cadrul Primăriei Iași, s-a deplasat ieri la Mănăstirea Cetățuia, pentru a analiza la fața locului situația alunecărilor de teren semnalate în numărul de ieri al cotidianului "Monitorul". Amintim că, după 15 noiembrie anul trecut, în imediata apropiere a zidului exterior al Mănăstirii Cetățuia - în partea dinspre Iași - a avut loc o surpare de teren pe o distanță de 70 de metri, diferența de nivel atingînd, în unele locuri, doi metri înălțime. A fost afectat în întregime drumul de acces către Foișorul ce aparține SC FORTUS SA. ***Protosinghelul Petrică Partenie***, starețul Mănăstirii Cetățuia, ne-a declarat că la data surpării terenului a anunțat numai Mitropolia Moldovei și Bucovinei și conducerea SC FORTUS SA, astfel încît administrația publică locală a luat cunoștință de existența acestui fenomen abia în urma apariției articolului din "Monitorul".

Specialiștii au prezentat ***primarului Constantin Simirad*** primele constatări și au propus unele soluții de stabilizare a fenomenului. ***"Drumul de acces către Foișor aparține Primăriei, care se va implica activ în consolidarea acestui versant. Trebuie să vă spun că lucrările de consolidare a versanților din Iași au fost neglijate timp de șapte ani și nu din vina noastră, ci din cauză că după '89 a fost sistată alocarea sumei anuale de bani care se dădea Iașului tocmai pentru aceste lucrări de consolidare. Eu am tras un semnal de alarmă încă din toamnă în legătură cu aceste alunecări de teren - care nici măcar nu erau atît de vizibile ca cea de acum - și poate că de această dată Guvernul va reacționa pozitiv la solicitarea noastră de a trimite sprijin material pentru consolidarea versanților Iașului. Din cîte mi-au spus specialiștii care au fost acolo, pericolul de prăbușire a mănăstirii nu există în acest moment, dar este adevărat că dacă nu se iau măsurile urgente, în viitor s-ar putea să avem surprize de acest gen. Mănăstirea Cetățuia este un monument foarte important pentru istoria întregii țări și nu dorim deloc să rămînem fără el din cauza unor surpări de teren"***, ne-a precizat primarul Iașului, Constantin Simirad.

Atît primarul cît și prefectul au aflat din "Monitorul" despre alunecările de teren de la Cetățuia

Prefectul de Iași, Florin Vitan, cel care este în același timp și președintele Comisiei Județene de Apărare Împotriva Dezastrelor (CJAID) a recunoscut foarte franc faptul că a aflat despre surpările de la Cetățuia din ziarul "Monitorul". Cu numai o zi înainte de publicarea articolului, prefectul Iașului a trimis la București un raport cu privire la situația alunecărilor de teren din județul Iași ***"în care am «prins» fenomene mult mai puțin grave, cum ar fi un caz izolat cu o singură gospodărie afectată sau denivelări de mult mai mică amploare decît cele de la Cetățuia. Dacă alunecarea s-a produs în noiembrie era absolut obligatoriu să fi fost anunțată imediat CJAÎD. Dar acum nu mai are imporatnță cine a greșit și nu a anunțat, important este să vedem ce avem de făcut. Dacă voi fi informat asupra unui pericol deosebit, vom acționa foarte rapid; dar oricum vor fi luate măsuri imediate de stabilizare a fenomenului. Deocamdată nu am avut timp să stau de vorbă cu specialiștii. Cît de curînd, mă voi deplasa personal la fața locului"***, a subliniat Florin Vitan, prefectul Iașului. **(Gynella PARFENIE)**

După ce "Monitorul" i-a prezentat necazul

Doina Bunduc a primit ieri 2.000.000 lei

■ *11 persoane s-au oferit să o ajute ca să își poată îngropa fiul*

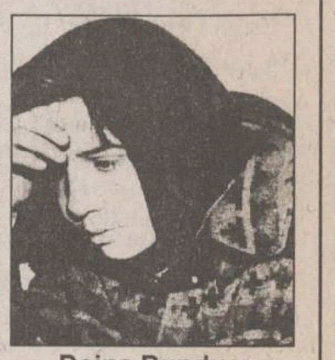

Doina Bunduc

Articolul din numărul de ieri al cotidianului "Monitorul" - " Doina Bunduc nu are bani ca să-și îngroape copilul" - a stîrnit compasiunea și solidaritatea mai multor cititori. Prin bunăvoința acestora, nefericita mamă a primit aproximativ 2.000.000 lei, bani care îi ajung pentru înmormîntarea creștinească a fiului ei, Paul Cătălin, decedat la numai trei ani.

De la prima oră a zilei de ieri s-a prezentat la redacție ***Mirică Dodan,*** patronul SC DOMIRO SRL, care a donat 500.000 lei pentru înmormîntarea micuțului. Mirică Dodan nu este la prima acțiune umanitară, gestul său fiind motivat de unele momente similare, provocate de pierderea soției, într-un tragic accident rutier petrecut în 1994, în zona Pasarelei Bucium.

Au mai donat sume importante ***avocatul Mihail Vlasov*** - 500.000 lei, care a transmis un fax redacției prin care anunță ca Doina Bunduc poate ridica banii de la sediul Biroului de Avocatură din str. Cloșca, în spatele Casei Modei.

Alte contribuții bănești au oferit familiei îndoliate ***Vasile Căliman,*** patron la firma MUDOR EX SA- 250.000, ***Valentin Badea*** patron la firma "Casa cu cerdac"- 200.000 lei, alimente, îmbrăcăminte și pomeni, ***Lili*** și ***Emil Brăhășteanu*** -100.000 lei, ***Gheorghe Nistor***- 90.000 lei și alți 200.000 lei de la alte cinci persoane care nu au dorit să-și decline identitatea. **(Septimiu SĂRĂȚEANU)**

Parchetul General verifică din nou averea lui Dan Bădărău

■ *prim-procurorul adjunct Vasile Teodorescu are sarcina de a număra casă cu casă, teren cu teren etc.*

Vasile Teodorescu, prim-procuror adjunct la Parchetul General al României, are misiunea de a verifica, pentru a patra oară în ultimii doi ani, averea lui Dan Bădărău, prim-procurorul Parchetului de pe lîngă Tribunalul Iași, conform unor surse confidențiale din cadrul Parchetului Iași. Este pentru a doua oară în acest an cînd prim-procurorul adjunct al României vine la Iași pentru a lămuri situațiile ciudate din interiorul Parchetelor ieșene. În urmă cu aproape două săptămîni, prim-procurorul Vasile Teodorescu a făcut o anchetă referitoare la cazul "Dosarele arse" de la Miroslava, în care a fost implicat unul din funcționarii Parchetului de pe lîngă Judecătoria Iași. ***Prim-procurorul Dan Bădărău*** este în momentul de față contestat de conducerea județului, de parlamentarii din arcul guvernamental, precum și de alte oficialități ale județului, unele chiar din justiție. Reproșurile care i se aduc se referă la modul în care a acumulat o avere imensă. Cotidianul "Monitorul" a publicat, în nenumărate rînduri, imobilele și terenurile pe care le deține familia Bădărău. Verificările redactorilor noștri au dovedit, la vremea respectivă, faptul că familia prim-procurorului Parchetului de pe lîngă Tribunalul Iași deținea șase locuințe, făcea demersurile necesare pentru obținerea altor trei spații comerciale și avea în proprietate nu mai puțin de patru terenuri, în apropierea municipiului Iași.

Adjunctul procurorului general, Vasile Teodorescu, surprins de fotoreporter noaptea, în timp ce încerca să se ascundă de presă

Trebuie menționat faptul că aproape toate aceste bunuri au fost cumpărate de familia Bădărău cît timp Stela Bădărău, soția prim-procurorului, era notar de stat și se plîngea de salariul mic pe care îl au notarii, iar fiica sa (pe numele căreia figurează cea mai mare parte a averii) era studentă. **(M.GIUBERNEA)**

Mîna dreaptă a "prințului restaurantelor" va locui, la Iași, în "Casa Poporului"

■ *aproape cît ai bate din palme, salariații SC GASTROCOM i-au înălțat o casă pe care au botezat-o astfel*

Cezar Mitescu, managerul S.C. GASTROCOM S.A., este acuzat de un grup de foști angajați ai acestei societăți că a comis mai multe abuzuri. Dintre acestea, amintim numai două: mărfuri luate din rafturile Magazinului GASTROCOM, fără a le plăti, chefuri prelungite, la "Terasa Ciric", cu note de plată, de asemenea, neachitate. ***Ion Vasilescu*** este unul dintre subordonații lui Mitescu. La rîndul său, este contestat de subalterni. El ocupă, în prezent, funcția de șef al Serviciului administrativ-tehnic al S.C. GASTROCOM. Ion Vasilescu s-a făcut remarcat prin faptul că, într-un timp record, vara trecută, și-a ridicat o cochetă vilă, la marginea orașului.

Serviciul al cărui șef este I. Vasilescu se ocupă cu probleme legate de materiale de construcție, mijloace de transport, diferite instalații auxiliare și pune la dispoziția clientului personalul necesar pentru diferite activități. Așa cum am mai spus, I. Vasilescu și-a ridicat, pe strada Dealu Zorilor, puțin mai jos de Restaurantul "Aroma Viilor", o vilă, evaluată de specialiști la suma de 100 milioane lei. El susține însă că vila l-a costat numai vreo 50 de milioane lei. Acești bani i-a obținut din vînzarea apartamentului și a unei bucăți de pămînt (în valoare de 28 milioane lei), iar restul banilor necesari Vasilescu susține că i-a împrumutat de la rude. De remarcat este că această vilă a fost evaluată, în autorizația de construcție eliberată la data de 26 iulie 1995, la numai 4,7 milioane lei! Atît vecinii, cît și foști angajați ai GASTROCOM, susțin că vila a fost construită, în întregime, de salariați ai societății, care au botezat-o "Casa Poporului". Ion Vasilescu nu a negat că a folosit, la construirea imobilului respectiv, salariați ai GASTROCOM. ***"Meșterii au lucrat pe baza unui contract, prin care, pentru toate serviciile prestate de ei, eu plăteam, direct, GASTROCOM-ului"***, susține I. Vasilescu. O părere asemănătoare a avut și directorul GASTROCOM, Cezar Mitescu. El nu a negat acest lucru, însă a ținut să precizeze că, o bună parte din lucrările de construire au fost executate de către meșteri, în afara programului de serviciu. În privința materialelor utilizate în ridicarea vilei, I. Vasilescu afirmă că are toate actele de proveniență. El a precizat că, de la S.C. GASTROCOM, a cumpărat materiale în valoare de 5 milioane lei, restul achiziționîndu-le pe cont propriu. Mai mult, el susține că a plătit GASTROCOM-ului, pentru serviciile prestate de meseriași, circa 6 milioane lei. Pentru finalizarea operațiunilor de construire, I. Vasilescu susține că a fost ajutat și de alte persoane, sau că a muncit singur. Totuși, discrepanțele dintre cifrele prezentate de I. Vasilescu și valoarea reală a vilei, precum și modul în care au fost angajați sau plătiți cei care au lucrat la ridicarea imobilului, ridică unele semne de întrebare, la care vom răspunde într-un număr viitor. **(Dragoș STÎNGU)**

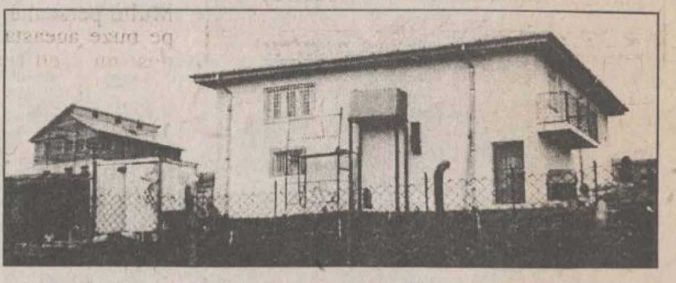

Casa lui Ion Vasilescu, șeful Serviciului Administrativ de la SC Gastrocom

Grefiera acuzată de arderea dosarelor penale a cerut să fie pusă în libertate

■ *instanța nu a dat deocamdată nici un răspuns*

Cornelia Nicolau, grefiera de la Parchetul de pe lîngă Judecătoria Iași, acuzată de incendierea unor dosare de la această instituție, a cerut ieri să fie pusă în libertate. Acuzata, aflată în prezent în arestul Poliției Iași, a formulat, prin intermediul avocatului, o plîngere împotriva ordonanței de arestare preventivă emisă de procuror. Precizăm că această solicitare reprezintă a doua încercare a grefierei de a obține eliberarea din arest. Inițial, ea a cerut să fie pusă în libertate sub control judiciar, cerere care i-a fost însă respinsă.

Ieri, apărarea a motivat cererea explicînd că inculpata este victima unei mediatizări exagerate a faptelor pe care le-a comis și că, în realitate, infracțiunile săvîrsite nu reprezintă un real pericol social. Arătînd că sancțiunea pentru cele săvîrșite de Cornelia Nicolau nu depășește termenul de șapte ani, apărătorul a concluzionat că reținerea clientei sale în arestul preventiv este nejustificată.

Reprezentantul Parchetului s-a lansat într-o explicație spumoasă în ceea ce privește, citîm, "conul de umbră" în care se află instituția Parchetului, motiv pentru care a fost întrerupt de președintele completului, care i-a cerut să revină la subiect. În final, procurorul de ședință s-a opus cererii de punere în libertate deși a declarat că îi vine foarte greu, în calitate de fost coleg al arestatei.

În final, inculpata a specificat că nu are nimic de spus, iar instanța a declarat cauza în pronunțare. În zilele următoare, vom reveni cu amănunte în privința dispoziției Judecătoriei. **(Adina SCUTELNICU)**

Începînd cu data de 15 martie

RA TERMOFICARE dublează prețul agentului termic

■ *sînt afectați numai agenții economici, deoarece populația mai beneficiază de subvenții pînă pe 30 mai*

De la 15 martie, agentul termic furnizat de Regia de "Termoficare" va fi scumpit cu aproape 100%. O gigacalorie va costa 71.257 lei, pentru agenții economici, și 49.721 lei pentru consumatorii casnici, noile prețuri primind deja aprobarea Comisiei economice a Consiliului Local Iași. Ultima scumpire a agentului termic a avut loc în august 1996. Calculația de preț a fost înaintată spre examinare și Ministerului de Finanțe, răspunsul fiind așteptat astăzi sau, cel tîrziu, mîine. ***Arcadie Dubeț, directorul de la RA "Termoficare",*** a argumentat această scumpire prin creșterea generală a cheltuielilor regiei în perioada august '96 - martie '97: ***"Cred că se observă că prețurile pentru încălzirea locuințelor și apa caldă nu au fost atît de costisitoare pentru populație în iarna care a trecut. Sîntem nevoiți să realiniem aceste prețuri la costurile reale pe care le suportăm la ora actuală".***

Deocamdată, majorarea nu va fi resimțită de populație decît indirect, deoarece prețul agentului termic continuă să fie subvenționat de la bugetul central. Astfel, din tariful de 49.721 lei/Gcal, consumatorii casnici vor suporta, în continuare, doar cei 21.800 lei/Gcal, stabiliți anul trecut, diferența fiind rambursată regiei locale de către Guvern. Această formă de protecție socială nu va mai dura decît pînă la 30 mai, Cabinetul Ciorbea anunțînd liberalizarea totală a prețurilor, începînd cu data de 1 iunie. Practic, peste 3 luni, ieșenii vor avea de plătit, pentru agentul termic consumat, de două ori mai mult decît în prezent. În cazul agenților economici, scumpirea care va intra în vigoare de la 15 martie, va însemna dublarea costurilor la acest capitol, fapt ce va fi resimțit prin creșterea adaosurilor comerciale. **(S. STOIANOV)**

UTILAJE FRIGORIFICE
ITALIA
CONGELATOARE, VITRINE ORIZONTALE
SI VERTICALE, CAMERE FRIGORIFICE,
AGREGATE PENTRU DULAPURI
PLOIEȘTI - ICRA-BUCEGI (zona XENIA)
tel/fax 044/110891; 044/161113

CARMENS, prestigioasa firmă italiană, leader pe piața românească pentru pantofi de damă, deschide magazinele proprii și caută:

VÎNZĂTORI

Cerințe:
- vîrsta 18-30 ani
- prezență agreabilă
- capacitatea de a comunica cu clienții
- dorința de afirmare
- putere de muncă în ritm intensiv.

Experiența sau calificarea în comerț reprezintă un avantaj.
Cei selecționați vor urma un program de pregătire susținut, suportat de firmă.
Se oferă oportunitatea unei cariere sigure și durabile, condiții de muncă într-un cadru deosebit, un colectiv puternic și bine pregătit profesional.
Trimiteți C.V. la C.P. 37 - 171 București sau fax 01-312.56.88.

Radio NORD - EST
72.44 MHz
Radio Nord - Est Iași, Bd. Copou nr. 3 ☎: 032-211570; fax: 032-146363

Guvernul Văcăroiu acorda tinerilor căsătoriți un credit de 100.000 lei.

Radio Nord Est și Expansiv oferă tinerilor căsătoriți un premiu de

2.000.000 lei !!!

Te-ai căsătorit după 1989. Ai o casă. Dorești să-ți cumperi mobilier de bucătărie.

Acum Radio Nord Est și Expansiv ți-l oferă

Gratis !!!

Ascultă de luni pînă vineri "Micul dejun"

REL Computer s.r.l.
Șos. Arcu nr. 12, tel./fax 032/214190, 217244
Mărțișor
REL COMPUTER
PC PENTIUM/ 100 Mhz
7.999.999 lei
+
IMPRIMANTĂ
EPSON COLOR 500
2.999.999 lei
PREȚUL INCLUDE TVA

EPSON COMPAQ Konica Microsoft Bull Verbatim ciel! ZENITH DATA SYSTEMS PARKER
CENTRU AUTORIZAT
DISTRIBUȚIE, ASISTENȚĂ TEHNICĂ, SERVICE
SC UNITRADE SYSTEMS SRL, Bd. Copou 4
Magazin QUARTZ, Bd. Independenței Y1+Y2
Tel. : 004-032-216413, 216412, 146152
Fax.: 004-032-216412, 146152.
US UNITRADE SYSTEMS

Mii de pășcăneni așteaptă ca Poliția și Parchetul să se autosesizeze

Scandal-bombă în Primăria Pașcani: registre agricole falsificate grosolan

■ *un grup de cetățeni descoperă o sumedenie de falsuri în registrele agricole din anii 1959-1963* ■ *se reclamă faptul că "înmulțirea" pămînturilor s-a făcut prin corecturi* ■ *falsurile s-au operat, grosolan, cu un pix roșu* ■ *în timpul colectivizării nu existau asemenea mine de pix* ■ *cetățenii, furioși, l-au încolțit pe primarul Rățoi, pentru a explica falsurile* ■ *Neculai Rățoi "aruncă" răspunderea corectitudinii registrelor în spatele funcționarei Eugenia Săvinescu* ■ *cetățenii, scandalizați la culme de proporția falsificărilor, așteaptă ca Poliția și Parchetul să se autosesizeze* ■ *se așteaptă și o intervenție urgentă a prefectului* ■

Cînd va lua sfîrșit "regimul exproprierilor"?

Locuitorii municipiului Pașcani și ai suburbiilor acestuia au încercat în zadar, în ultimii cinci ani, să intre în posesia registrelor agricole, pentru a vedea cu ochii lor ceea ce li se cuvenea prin împroprietărire, printr-o corectă aplicare a Legii 18/1991. Nu au reușit acest lucru fiindcă mereu Primăria Pașcani a numit "secrete de serviciu" astfel de documente publice. Fără acces la documentația originală a acestor registre, toți cei care au reclamat pretutindeni - la Poliție, Parchet, Prefectură, Parlament, Președinție și chiar la Consiliul Europei - emiterea unor adeverințe false de punere în posesie nu și-au putut dovedi acuzațiile.

Disperați, mai mulți cetățeni ai Pașcanilor, unii dintre ei chiar membri în comisiile și subcomisiile de aplicare a Legii 18, au redactat două curajoase scrisori deschise adresate președintelui Judecătoriei Pașcani și prefectului ***Florin Vitan.***

"Monitorul" a publicat aceste două documente. În data de 26.02.1997 a apărut scrisoarea deschisă către președintele Judecătoriei Pașcani, intitulată ***"Locuitorii Pașcanilor cer Justiției să desființeze regimul exproprierilor"*** - în care se cerea anularea tuturor documentelor de proprietate emise pe baza registrelor agricole falsificate la Primăria Pașcani. Mai tîrziu, în data de 04.03.1997 a apărut scrisoarea deschisă către prefectul Florin Vitan, intitulată ***"«Pămînt de rezervă» în orașul fărădelegilor"***, în care se cerea inventarierea tuturor suprafețelor de teren considerate de Primăria Pașcani "pămînt de rezervă" - în realitate pămînturi expropriate de la oameni ce ajunseseră victimele falsificărilor operate în registrele agricole.

Iată că adevărul a ieșit, în sfîrșit, la lumină! Ceea ce oamenii presupuneau că s-a întîmplat la primărie, adică falsificarea registrelor agricole, s-a adeverit. În "primăria lui Neculai Rățoi" s-au săvîrșit falsuri intelectuale de proporții care, după știința noastră de simpli jurnaliști, constituie un eveniment unic, de o gravitate nemaiîntîlnită, în activitatea unei instituții publice a statului de drept.

După scandalul "Dosarelor arse la Parchet", iată că un nou scandal, al falsificării registrelor agricole, va pune pe jar Poliția Județeană, Parchetul, Prefectura și Comisia Anticorupție. Vom reveni în zilele următoare cu ample anchete jurnalistice. Mai jos redăm relatarea unui reporter al subredacției "Monitorul-Pașcani" despre ceea ce s-a petrecut la primărie. **(Silviu ALUPEI)**

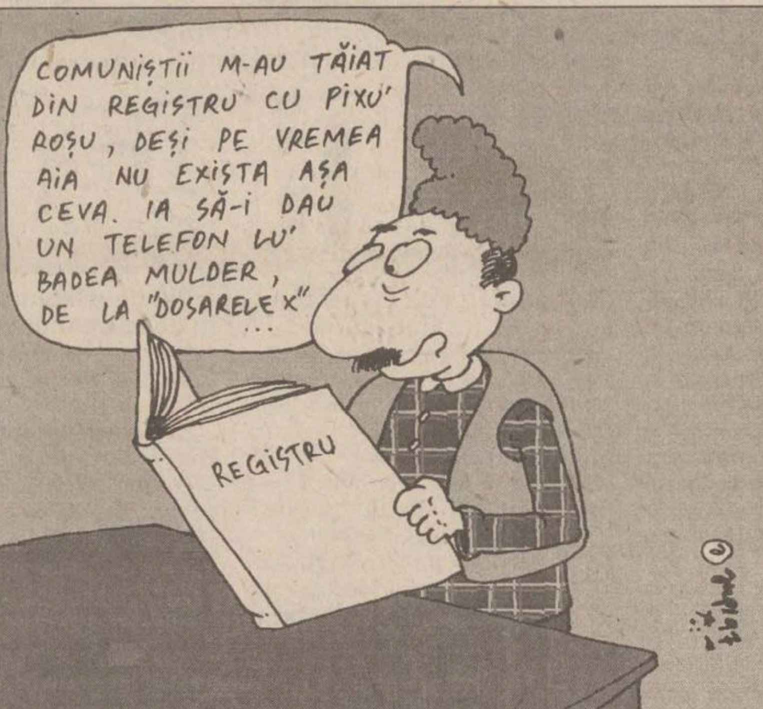
COMUNIȘTII M-AU TĂIAT DIN REGISTRU CU PIXU' ROȘU, DEȘI PE VREMEA AIA NU EXISTA AȘA CEVA. IA SĂ-I DAU UN TELEFON LU' BADEA MULDER, DE LA "DOSARELE X" ...
REGISTRU

Cine este falsificatorul?

Săptămîna trecută, un grup de cetățeni ai municipiului Pașcani au cerut insistent primarului *Neculai Rățoi* verificarea registrelor agricole din vremea cooperativizării (1959-1963). În sala mică a primăriei, oamenii interesați de aceste documente au verificat, poziție cu poziție, rolurile agricole, descoperindu-se o sumedenie de falsuri. O dată cu aceste constatări a izbucnit un adevărat scandal, deoarece respectivele falsuri au fost săvîrșite de curînd. Cetățenii au reclamat faptul că "înmulțirea pămîntului" s-a făcut prin corecturi grosolane, vizibile în registrele agricole, operate cu un pix roșu!

Una dintre victimele acestor falsuri, cetățeanul ***Ion V. Bulai***, titular al unui rol agricol de 0,5 ha teren, situat pe tarlaua "Răgoaza", a fost deposedat de drepturile sale printr-o tăietură cu pix roșu a înscrisurilor menționate în registrul agricol. Discuțiile asupra acestui caz au fost cu atît mai aprinse, cu cît titularul rolului modificat este un recunoscut opozant al conducerii primăriei. Scandalul a luat amploare cînd oamenii au realizat faptul că mina de pix roșu cu care s-au făcut tăieturile nu fusese inventată la data colectivizării!

Conform reclamațiilor făcute de cetățenii deposedați prin astfel de falsuri, aceste registre nu s-au aflat în grija Primăriei Pașcani, așa cum cere legea, ci au fost purtate în servietele diferitelor persoane ce au aplicat Legea Fondului Funciar.

Încolțit de cetățeni, primarul Neculai Rățoi a afirmat public că el nu se face vinovat de falsificarea registrelor agricole și că răspunderea ar reveni ***Eugeniei Săvinescu***, funcționar al primăriei. **(Sorin DĂNESCU)**

Noua subcomisie funciară de la Gîștești a trecut serios la treabă

Au început să iasă la iveală "pămînturile fără stăpîn"

■ *numai din prima măsurătoare a unei tarlale de 20 ha, au ieșit "în plus" circa 2,2 ha fără stăpîn* ■ *noua subcomisie funciară a început identificarea terenurilor stăpînite prin adeverințele false, eliberate de Primăria Pașcani* ■

Membri ai noii subcomisii, pe teren, înconjurați de locuitorii suburbiei Gîștești (8 martie)

Primele măsurători efectuate de noua subcomisie Gâștești de aplicare a Legii 18, efectuate sîmbătă, 8 martie a.c., pe tarlaua "Pîrîul", au scos deja la iveală 2,2 ha fără stăpîn, din cele aproximativ 20 ha, cît măsoară tarlaua respectivă.

În urma unei aplicări incorecte a Legii 18, s-a descoperit că patru persoane au fost împroprietărite abuziv de vechea comisie funciară. Acestea urmează a fi deposedate de terenurile stăpînite cu adeverințe false, eliberate de Primăria Pașcani. "Măndița Atudorii și Elena A. Popa și-au recăpătat terenurile pe care, contrar evidențelor, nu și le-au putut folosi mai bine de cinci ani" - ne-a relatat unul din noii membri ai subcomisiei Gâștești, constituite la solicitarea cetățenilor expropriați abuziv. Șeful interimar al subcomisiei Gâștești, Valetin Atudorei, explică: "Am reconstituit dreptul de proprietate asupra pămîntului fără acea diminuare abuzivă de 20% impusă de primărie și, în aceste condiții, tot au mai rămas 2,2 ha!".

După primele constatări ale specialiștilor implicați în aceste remăsurări ale terenurilor s-a descoperit, în urma unor verificări , că au apărut deja "plusuri", chiar și de pe suprafețe mici. Nu este greu de imaginat ce se va descoperi atunci cînd vor fi remăsurate și suprafețele mari de teren! Cu atît mai ciudat, în asemenea împrejurări, pare faptul că, în urma unor verificări făcute de Camera Agricolă Pașcani, s-a descoperit doar un plus de 1,6 ha în patrimoniul lui Dumitru Pantazi, care stăpînește sute de hectare la AGROCOMPLEX LUNCA.

Precizăm că vom relata zi de zi despre operațiunile de verificare și remăsurare ale subcomisiei funciare, mai ales că la rînd urmează, după tarlalele Gâșteștiului, terenurile agricole de la AGROCOMPLEX. **(G.A.)**

Cu ochii pe SC AGROCOMPLEX

Vasile Lupu își va schimba fotoliul de parlamentar cu telemetrul cadastral

■ *deputatul țărănist a promis locuitorilor din suburbia Gâștești-Pașcani că va urmări corectitudinea noilor măsurători cadastrale făcute de M.Ap.N.*

Vasile Lupu* (foto)**, vicepreședintele Camerei Deputaților, a discutat recent cu reprezentații cetățenilor din Lunca Pașcani despre noile verificări și măsurări ale suprafețelor de teren deținute de SC AGROCOMPLEX LUNCA, firmă condusă de fostul inginer al CAP, Dumitru Pantazi. Un grup de cetățeni care au stat de vorbă cu Vasile Lupu ne-au relatat: ***"deputatul ieșean a promis că, dacă noile măsurători nu vor reflecta adevărul, atunci își va lua două săptămîni concediu de la Parlament și va conduce personal efectuarea unor verificări și măsurători obiective".

Reamintim că, la solicitarea prefectului ***Florin Vitan,*** o comisie formată din cadre M.Ap.N. s-a deplasat la Pașcani pentru a verifica măsurătorile cadastrale efectuate de subcomisiile locale de aplicare a Legii 18/1991. Decizia a fost luată de către prefect în urma avalanșei de reclamații și plîngeri privind neregulile existente în activitatea SC AGROCOMPLEX LUNCA Pașcani.

Directorul acesteia, ***ing. Dumitru Pantazi***, supranumit "magnatul pămîntului", este acuzat de cetățeni că deține, în cadrul societății pe care o patronează, sute de hectare de pămînt ce nu se regăsesc în scripte, dar de pe care se obțin profituri fabuloase. Potrivit sesizărilor făcute, surplusurile de teren - rezultate din aplicarea incorectă a Legii 18, dar și din terenurile aferente construcției barajului de pe rîul Siret - figurează acum în patrimoniul SC AGROCOMPLEX LUNCA și prin concursul dat de primarul Neculai Rățoi. În linii mari, acestea sînt obiectivele urmărite de comisia trimisă de prefect.

Unul dintre cetățenii care așteaptă de mulți ani să-și recapete dreptul de proprietate și-a spus cu năduf oful: ***"Tare am vrea ca această comisie militară să ne arate adevărul adevărat. Dar dacă nici acum nu ni se termină necazurile, sîntem hotărîți să mergem mai departe!"*** **(Gabi ALEXA)**

METALCO
PRODUCȚIE PUBLICITARA
RECLAME LUMINOASE • BANNERE • COPERTINE • INSCRIPTIONARI AUTO
INSCRIPTIONARI SERIGRAFICE SI CU AUTOCOLANT • INSIGNE

- CASETE TAXI DE ORICE FORMĂ ȘI DIMENSIUNE NOU
- INSCRIPȚIONĂRI TONETE DE ALUMINIU (CHIOȘCURI)
- FRONTOANE (FIRME) PENTRU CHIOȘCURI DE ALUMINIU

tel/fax: 032-215.480

CONY SAT
STUDIOUL DE TELEVIZIUNE IAȘI
ora 19.10
TOT ÎNAINTE... DAR NU TOT CA ÎNAINTE!
emisiune în direct
Invitați: *edilii orașului*
Telefonul telespectatorului
032/230576
Redactor OANA TURCU

Centrul Cultural Francez
din Iași
organizează
în perioada 10 - 14 martie 1997
înscrieri pentru
Cupa de franceza afacerilor (Le Mot d'Or), concurs ce va avea loc pe **18 martie 1997, la ora 12.30**, la Facultatea de Științe Economice.

Concursul, dotat cu numeroase premii în cărți, dicționare, marele premiu fiind o excursie de o săptămînă la Paris, se adresează studenților de la Universitățile de Stat și particulare, care studiază sau nu limba franceză. Participanții la concurs trebuie să dețină cunoștințe de specialitate (Științe Economice), spirit creator în găsirea echivalentelor în limba franceză a termenilor românești de afaceri, dar mai ales în crearea de termeni în limba română, capabili să numească realități pentru care se folosesc termeni din engleză sau franceză.

Informații suplimentare se pot afla la secretariatul Facultății de Științe Economice și la sediul Centrului Cultural Francez (Bd. Copou nr. 26), unde au loc și înscrierile.

INSTITUTUL EUROPEAN
Colecția CIVITAS
MĂȘTILE PUTERII
- Niccolo Machiavelli *PRINCIPELE*
- Frederic II *ANTI-MACHIAVEL*
- Benito Mussolini *ACTUALITATEA PRINCIPELUI*

Ediție îngrijită și prefață de Elvira Sorohan
Traducere: Nina Façon și Lăcrămioara Petrescu
ISBN 973-586-020-1 236 pag.
17, Cronicar Mustea Street, 6600, Iași, ROMANIA
P.O.BOX: 161; Tel: 127311; Fax: 230197

MĂȘTILE PUTERII

Doriți să cumpărați ultimele apariții ale unor reviste străine ?
PUNCTELE DE DIFUZARE a presei din
- B-dul Independeței (vizavi de magazinul NEST)
- lîngă magazinul Moldova
- Piața Unirii (lîngă CEC)

vă oferă:
Newsweek
BusinessWeek
SCIENCE & VIE
TIME
Ça m'intéresse
The Economist
le nouvel Observateur
MATCH
SCIENCES ET AVENIR
France Football
LA RECHERCHE
AUTO pro

RTV EUROPA NOVA IAȘI
TV EUROPA NOVA
canal 54
miercuri, 12 martie, ora 17:25
Schimbătorul de viteze
Secolul femeii
- Despre redefinirea feminității
- Dreptul la șanse egale
- Prețul afirmării

O emisiune de Cristina Bâzu și Mihaela Calcan

RATC Iași
oferă spre vînzare
bilete de călătorie
pentru tramvaie, autobuze și troleibuze oricărei societăți comerciale cu capital privat sau de stat.

Comisionul este de 3% și se plătește în avans, odată cu livrarea biletelor.

Informații suplimentare se pot obține la telefon 032/115422, interior 140.

SC TAXICOM SA
SIGURANȚĂ, PROFESIONALISM, SERIOZITATE

Monitorul
22
953

Taxiurile pot fi recunoscute după sigla MONITORUL
tariful unic
1 200 lei/km
prezentîndu-se pe liber la comandă.
DISPECERAT: 953 sau 146593
NON STOP

GiiAT G.I.I.A.T. S.A.
(formată din asocierea partenerilor- TOFAN GRUP S.A. și ALFA CIVIC S.R.L.)
distribuitor - scule, dispozitive, unelte, consumabile
Metabo, Bosch, Stayer, Rothemberger, Grandinetti, Cea, Skil
anunță
REDUCERI DE PREȚURI între 5-12%, începînd cu 10 martie 1997
Vă așteptăm chiar ACUM la magazinul nostru din str. Tg. Cucu nr. 1 (lîngă Alimentară)!
Pentru relații suplimentare sunați la telefon 032-214306.

MONITORUL INTERN

Prin intermediul "Europei Libere"

Emil Constantinescu solicită statelor occidentale să sprijine lansarea "procesului comunismului"

Președintele Emil Constantinescu a făcut, ieri, un apel statelor occidentale să sprijine și să se implice în lansarea "procesului comunismului".

Vorbind în cadrul unei conferințe de presă organizate la sediul central al postului de radio Europa Liberă, președintele Constantinescu a arătat că există, în Occident, anumite bariere de ordin psihologic în abordarea tranșantă a acestei probleme.

Consiliul Europei a lansat, în anii din urmă, o tentativă de elaborare a unor documente referitoare la dezmembrarea structurilor comuniste, tentativă în care a fost implicat și Adrian Severin, pe atunci membru al delegației române la Adunarea Parlamentară a Consiliului Europei.

Pericolul naționalismului comunist încă persistă, a avertizat președintele Constantinescu, adăugînd că, pentru a combate acest pericol, societățile trebuie să cunoască în amănunt mecanismele ideologiei comuniste.

La toamnă

Victor Ciorbea va amenda Legea învățămîntului

Premierul Victor Ciorbea a declarat, într-un interviu acordat corespondentului agenției MTI la București, că, din toamna acestui an, minoritatea maghiară va dispune de posibilități extinse de studiu în limba maternă.

Ciorbea a precizat că vor fi modificate acele prevederi ale Legii Învățămîntului care conțin anumite îngrădiri ale învățămîntului în limba maternă, în special cele referitoare la învățămîntul profesional și cel superior.

Va urma, apoi, reînființarea Universității maghiare din Cluj, în două faze, în prima fază urmînd să fie creată o secție maghiară a Universității Babes-Bolyai. Premierul român a precizat că, în acest sens, există un consens politic în cadrul coaliției guvernamentale, din care face parte și UDMR, se arată în interviul preluat de Romániai Magyar Szó.

În Camera Deputatilor și în Senat

Facilități legislative pentru pensionarii de invaliditate

Pensionarii de invaliditate care au împlinit vîrsta de 55 de ani (bărbații) și 50 de ani (femeile) și au o vechime în muncă de 30 și, respectiv, 25 de ani, nu vor mai fi supuși revizuirii medicale.

În acest sens, Senatul a aprobat, ieri, o propunere legislativă aparținînd deputatului PD Paula Ivănescu, care modifică legea privind pensiile de asigurări sociale de stat și asistență socială.

Nu vor mai fi supuse revizuirii medicale nici persoanele care prezintă invalidități ireversibile.

Senatul a modificat, ieri, și un decret din 1977 privind pensiile militare de stat, prin care se permite ca pensia să nu fie depusă doar la CEC, așa cum era prevăzut inițial, ci și la alte instituții bancare cu care Ministerul Apărării, Ministerul de Interne sau SRI au încheiat convenții în acest sens.

Pe de altă parte, senatorii au decis că plata pensiei se suspendă pe timpul cît pensionarul execută o pedeapsă privativă de libertate. La propunerea senatorului PD Dan Vasiliu, s-a eliminat o prevedere prin care plata pensiei se suspenda în perioada în care pensionarul era concentrat sau mobilizat.

Inițiativa legislativă a fost adoptată și de Camera Deputaților.

La ultima sedință

CNEAA a propus spre autorizare provizorie alte 67 de facultăți și specializări

Consiliul Național de Evaluare Academică și Acreditare (CNEAA) a analizat, în ultima sa ședință, 87 de dosare aparținînd facultăților/specializărilor din învățămîntul de stat și particular, 67 dintre ele fiind propuse pentru autorizare. Printre acestea se numără și:

- Universitatea București: Științe politice (Engleză); Comunicare publică; Geografia turismului; Colegiu - Institutori-limbi străine (Focșani)
- Academia de Arte "George Enescu" Iași: Conservarea și restaurarea operelor de artă
- Universitatea "Al. I. Cuza" Iași: Științe politice;

Facultăți propuse pentru neautorizare:

- Universitatea "Ștefan cel Mare" Suceava: Limba și literatura română; Limba și literatura engleză.

Dialogurile "Monitorului"

"În maximum cinci ani, marile trusturi de presă vor intra masiv în România"

■ *interviu cu Cornel Nistorescu, director al cotidianului "Evenimentul zilei"*

"Cine se teme de colaborarea cu străinii face o mare greșeală"

- Domnule Nistorescu, în peisajul economico-social încep să apară schimbări. Lucrați în domeniul radioului, iar, de cîtva timp, v-ați reluat activitatea în domeniul presei. Sînt previzibile schimbări radicale, în scurt timp, în presa românească?

- Sigur că da, în scurt timp presa se va schimba în mod radical. Va veni o piață foarte dură în România pentru acest domeniu, piața de publicitate, piața - piață, iar în acest timp oamenii vor avea foarte puțini bani, fiind obligați să renunțe întrucîtva la consumul de presă. În consecință, piața presei se va structura foarte mult. Cine va rezista va fi reprezentativ pentru următorii cinci-zece ani în România.

- Vara trecută ați făcut o declarație ce a devenit deja celebră, fiind răstălmăcită în toate sensurile... Mai susțineți că ziarele din România și-au pierdut independența, că nu mai sînt independente?

- Mi-o mențin, pentru că nu s-a schimbat nimic în România. Știu că în spatele fiecărei publicații sînt interese economice și politice?!

- Vă rog să aduceți mai multe argumente în sprijinul acestei observații.

- Dar poate să mă convingă cineva că în spatele publicațiilor nu există asemenea interese? Mi-e jenă să aduc argumente concrete, din care să rezulte că fiecare publicație este implicată în niște relații sociale, în plan politic, și în niște relații economice. Altfel nici n-ar putea supraviețui.

- Cînd vorbiți de "transformări radicale", aveți în vedere și venirea unor trusturi de presă străine foarte puternice?

- În maximum cinci ani, în România va fi simțită bine prezenta trusturilor sau companiilor mari de presă, care vor redimensiona geografia mass mediei românești. Nu trebuie să ne sperie acest caz. Eu pot vorbi, din proprie experiență, despre felul în care aceste societăți se vor implica în presa românească. Ei nu vin în România să scrie ziarele, dictînd ce să laude sau să critice. Ei se vor concentra asupra programelor de management, de administrare și de orchestrare a echipelor și societăților de media. Scopul lor este să pună pe picioare societăți stabile din punct de vedere economic. Fiind la conducerea "Evenimentului zilei" acum, voi căuta eu o relație foarte avantajoasă. Cred că voi relua o veche relație cu un trust de presă german. Nu am luat încă ultima decizie, deci pot spune că voi mai căuta și altă soluție. Cine se teme de colaborarea cu străinii face o mare greșeală. Nu s-a întîmplat nimic în presa din Ungaria, Rusia, cînd tirajele lor erau foarte mici. După publicitatea apărută în ele putem descoperi înșelătoriile, deturnările de bani. Nu știu dacă s-a îmbogățit cineva de pe urma acestor jocuri, dar cu siguranță prin ele au supraviețuit publicații nerentabile.

"La Evenimentul Zilei au existat gazetari de o superficialitate cutremurătoare"

- Domnule Nistorescu, și dvs. ați fost directorul unei publicații ce, pînă la urmă, și-a încetat apariția din motive necunoscute. De ce a dispărut săptămînalul "Expres"?

- Nimeni nu m-a întrebat, pînă acum, în mod serios, de ce a murit "Expresul", iar eu n-am răspuns niciodată definitiv. Si nici nu vreau să răspund. Dacă vreți să aflați de ce a murit "Expresul", întrebați-i pe cei care au lucrat la "Expres", pe colegii mei, chiar și pe Ion Cristoiu, întrebați contabilitatea... Eu nu pot să vă răspund. O revistă ca "Expresul" nu putea supraviețui în acele condiții grafice, fără îmbunătățiri substanțiale. De ce n-au fost făcute este altă problemă. Eu am vrut să le fac, dar n-am putut. O revistă cum era "Expresul", cu îmbunătățirile pe care le am eu în vedere, nu știu dacă va fi suportată de piață acum. Dacă piața de publicitate va crește, atunci și condițiile supraviețuirii unei asemenea reviste vor fi foarte bune.

- Cînd v-ați ocupat cu restructurările, ca să folosesc o formulă devenită cunoscută, din redacția "Evenimentului...", v-ați putut da seama de calitățile și defectele jurnaliștilor din această redacție? Ce ați constatat? Ce ne puteți spune despre profilul jurnalistului român?

- N-a fost nici un fel de restructurare. Redacția noastră nu putea să aibă cinci sute de oameni. Eram cea mai mare redacție din Europa. Balanța economică era perdantă. Restructurarea se face cînd ai un proiect care nu funcționează. Ori la "Evenimentul..." erau două proiecte, erau două redacții, după ce ziarul de prînz și-a încetat apariția. Trebuia să revenim la forma unei singure redacții. Exceptînd un număr de o sută de oameni, care cred că sînt serioși, care știu gazetărie, aici au existat gazetari de o superficialitate cutremurătoare. Că ar fi din aceștia și la alte ziare este treaba altora, nu a mea. Sînt de acord că numărul gazetarilor superficiali este enorm în presa românească. Eu încerc să limitez superficialitatea din redacția noastră.

- Care sînt cauzele existenței unui număr mare de gazetari superficiali în presa noastră?

- Sînt multe. Ele pornesc de la tonul pe care-l dă directorul de gazetă, pînă la lipsa totală de cultură și instrucție. La mijloc este și tendința de pe piață de știri de senzație. Și, nu în cele din urmă, ar trebui să remarc un anumit cinism în domeniul responsabilității unde trusturile străine au pătruns deja. Ce s-a întîmplat la Pro TV, în urma venirii unui grup de presă american? Doar că Pro TV a devenit cel mai bun post de televiziune. Se alarmează publicațiile neînsemnate.

"Evenimentul Zilei nu poate fi încă schimbat, el corespunde unei nevoi a populației"

- Ce formulă de ziar agreați? Își va continua "Evenimentul zilei" formula ce l-a făcut popular?

- "Evenimentul zilei" va rămîne ceea ce a fost - un ziar de informații, într-un stil mai ușurel, fără prejudecăți, chiar obraznic, cu o dinamică rapidă. Dar vor lipsi superficialitățile profesionale, genul știrilor inventate. Voi încerca să introduc reportajul și fotoreportajul. Sigur, mie mi-ar plăcea să fac "Le Monde" în România, care este mai apropiat structurii mele psihice și morale. "Evenimentul zilei", în momentul de față, nu poate fi schimbat, el corespunde unei nevoi a populației.

- Insist să-mi dați argumente care să mă convingă de faptul că în spatele gazetelor se fac mari jocuri politice și economice. Ce scop au, în final, asemenea jocuri?

- Cititorii români simt aceste jocuri, le conștientizează. La fiecare mișcare mai bruscă pe care o fac televiziunile, ziarele, cetățenii își dau seama că la mijloc sînt parti-pris-uri, evitarea unei realități, încercarea de manipulare, știindu-se că este o favoare făcută cuiva. Vă amintiți distorsionările clipurilor publicitare din campania electorală? Eu dețin informații, din interiorul PDSR, că ei au organizat mitingul monarhic de atunci, din fața PNȚCD. Presa a prezentat pe larg un miting al monarhiștilor. A fost un exemplu de campanie negativă, făcută de PDSR, sugerată de specialiștii americani ce au colaborat cu PDSR.

- De la venirea dvs. la conducerea "Evenimentului..." vi s-au propus astfel de jocuri?

- Sigur că da, toată lumea mi-a propus jocuri, de la PDSR pînă la partidele aflate la putere. Toți ar fi interesați să-și vadă în ziare doar partea bună a lor. M-au rugat să dau informații care să-i ajute pe ei, dar nu voi practica nici într-un caz asemenea jocuri. Eu nu îmi voi permite să minimalizez principalele partide de opoziție și nu voi tăcea la gafele actualei puteri. Eu nu vreau să discut despre jocurile politice ale altora. Aș vrea să uit trecutul. Dacă discutăm despre jocuri economice, ar trebui, iată, să ne întrebăm de ce au dispărut "Ultima oră" sau "Actualitatea românească" și că "Vremea" are probleme. Vă amintiți, Adrian Păunescu era ajutat cu publicitate atunci cînd făcea parte din coaliția guvernamentală. Uită-te în colecțiile acestor publicații și te vei întreba de ce se bucurau de anumite pachete de publicitate.

"Au apărut vînători de informație, care o distorsionează"

- Modele de gazetar pentru tinerii ce încep acum să practice această meserie există?

- Mai sînt. Există oameni ce țin mult la meseria aceasta. N-aș vrea să vă gîndiți la mine.

- S-a vorbit mult, acum un an, în jurul unui proiect al legii presei. Domnul Cristoiu susținea că o astfel de lege este necesară în România.

- Punctul meu de vedere este asemănător cu al altor directori de cotidiane. Împreună am scris un punct de vedere care a fost făcut public. Este necesară o deblocare a mecanismelor justiției, astfel încît orice cetățean să-și poată apăra punctul de vedere în fața unui gazetar. Referitor la opinia domnului Cristoiu vizavi de acest lucru, asta îl privește în mod personal.

- Există dezavantaje fundamentale ce fac nepracticabilă meseria de gazetar în România?

- Nu, nu, dar cei de la putere, nu numai cei de acum, nu știu să distribuie informațiile. Astfel au apărut vînători de informații ce distorsionează faptele și, dincolo de aceasta, la asemenea neștiință a politicienilor, nici mass media nu are posibilitatea distribuirii corecte a informației.

- Ce ne puteți spune despre presa locală?

- Există o mare nevoie de "localism" a comunității, care să arate că lumea nu prea este înnebunită de ce se întîmplă la centru. Ea va avea o pondere foarte mare în consumul de informație. Viitorul presei locale este cert. Ea va avea o putere și o importanță extraordinare. Vor apărea și ziare regionale, ca "Monitorul". Și "Evenimentul zilei" își propune să facă ediții locale. Acest lucru se va întîmpla după ce vom ieși pe satelit cu transmiterea conținutului ziarului. În cîteva luni, "Evenimentul zilei" va fi color. Cînd vom avea ziarul în calculator ne va fi foarte ușor să-l transmitem la Cluj, Iași, Timișoara. El va fi tipărit în forma ziarului de București, la care vom adăuga cîteva pagini locale. **(A consemnat C. CIOCHINĂ)**

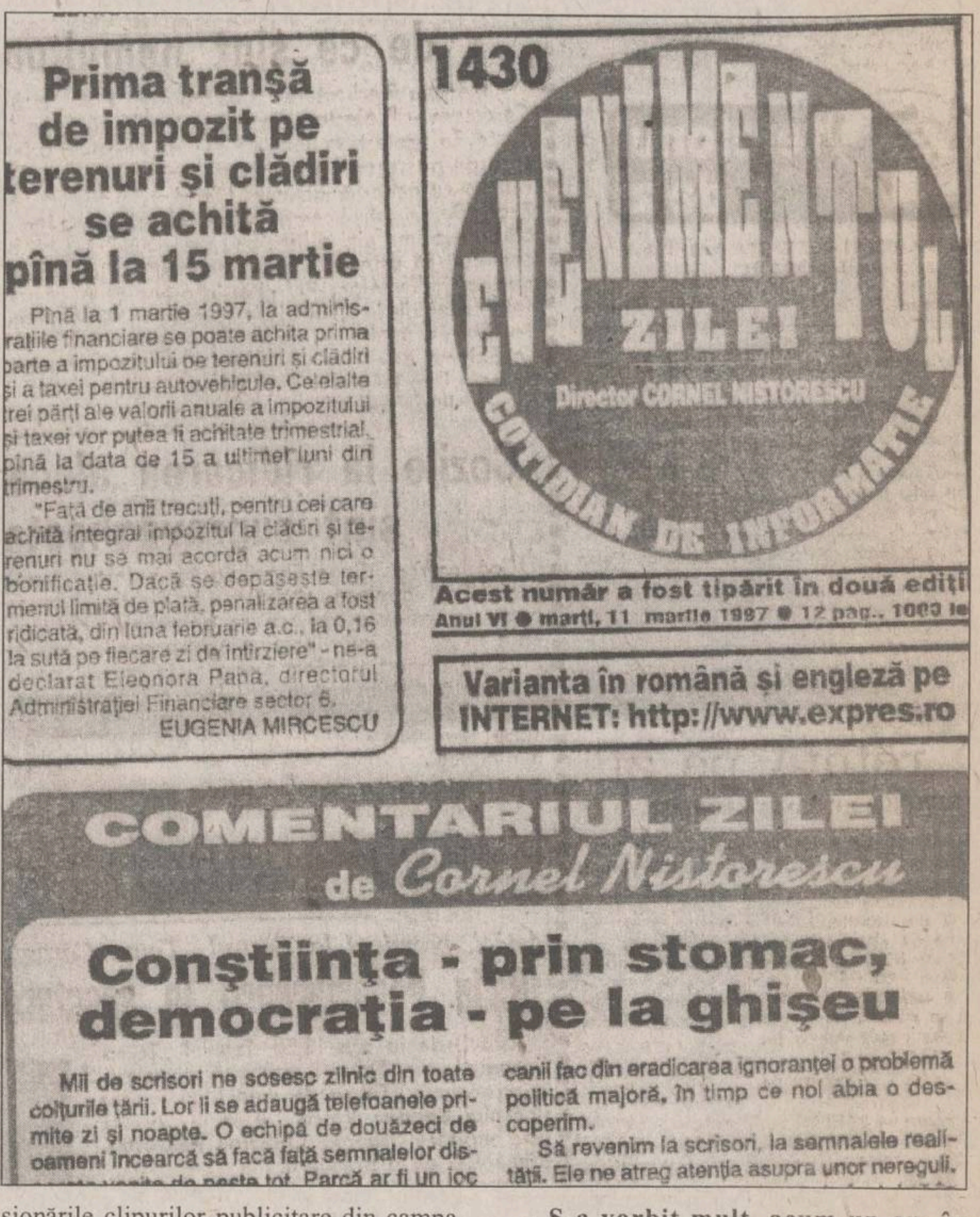

Prima tranșă de impozit pe terenuri și clădiri se achită pînă la 15 martie

Pînă la 1 martie 1997, la administrațiile financiare se poate achita prima parte a impozitului pe terenuri și clădiri și a taxei pentru autovehicule. Celelalte trei părți ale valorii anuale a impozitului și taxei vor putea fi achitate trimestrial, pînă la data de 15 a ultimei luni din trimestru.

"Față de anii trecuți, pentru cei care achită integral impozitul la clădiri și terenuri nu se mai acordă acum nici o bonificație. Dacă se depășește termenul limită de plată, penalizarea a fost ridicată, din luna februarie a.c., la 0,16 la sută pe fiecare zi de întîrziere" - ne-a declarat Eleonora Papa, directorul Administrației Financiare sector 6.

EUGENIA MIRCESCU

1430

EVENIMENTUL ZILEI

Director CORNEL NISTORESCU

COTIDIAN DE INFORMAȚIE

Acest număr a fost tipărit în două ediți

Anul VI ● marți, 11 martie 1997 ● 12 pag., 1000 le

Varianta în română și engleză pe INTERNET: http://www.expres.ro

COMENTARIUL ZILEI de Cornel Nistorescu

Conștiința - prin stomac, democrația - pe la ghișeu

Mii de scrisori ne sosesc zilnic din toate colțurile țării. Lor li se adaugă telefoanele primite zi și noapte. O echipă de douăzeci de oameni încearcă să facă față semnalelor dis-

canii fac din eradicarea ignoranței o problemă politică majoră, în timp ce noi abia o descoperim.

Să revenim la scrisori, la semnalele realității. Ele ne atrag atenția asupra unor nereguli.

CU AVATTI VISUL DEVINE REALITATE

BIROURI
LOCUINȚE
PROIECTARE
EXECUȚIE

Tătărași 60-62 tel. 032/270647

AB Plus srl
Tel. +40 - 32 - 217279;

ORGANIZEAZA în perioada: 13 - 16 martie

CAM'EX

Tirg national de constructii, amenajari si mobilier

"SALA PASILOR PIERDUTI' - Universitate

PARTICIPANTI:

- NILPEROM
- ANICET
- AVATTI INDUSTRIES
- CONFAL - SLATINA
- METEOR GROUP
- TEGOLA ROMANIA - BUZAU
- T.H.I.C. PASCANI
- ELCOM
- INTERPRIMA
- MOLDO-INTERTOUR
- PETROTUB IZOTEROM
- ROMEXPO
- QUARTZ MATRIX
- LADY MARY COMPANY
- SETUM BUCURESTI
- TOMISTONE - CONSTANTA
- MOLID
- R.C. - CIMEXIM
- DB DESIGN
- LATIN
- ROTHERM
- REGAL
- IMCOP - Teius
- ITELS
- G.I.I.A.T.
- MOLDROM PLUS
- VEGA
- CIBE-ROM-BRASOV
- COMPANIA ALEX
- ALTER EGO
- GRAPHIX
- BICONEX - BUCURESTI
- BIMENS - IZOHART
- FABRICA DE SCULE RISNOV
- ROMANNESTAAN ROMANIA s.r.l.
- VICTOR INVEST COMPANY

Grupul de firme SIRCOM

ZAHĂR IMPORT VRAC
3250 lei/kg (TVA inclus)
ZAHĂR IMPORT AMBALAT
3350 lei/kg (TVA inclus)
SC SIRAJ A.D.- IMPEX SRL
Bd. Poitiers nr. 14, tel. 032-222392; 032-222393

NOU
FABRICĂ DE CUIE
SC ELADANA PROD COM SRL
Oferă toată gama de cuie.
Prețuri avantajoase!
Relații la tel./fax: 034-271841

R.A.J.A.C. Iași
Str. M. Costăchescu nr. 6, Iași, tel. 032/215411, fax 032/212741

dorește să achiziționeze un excavator pe pneuri, cu două punți motoare, avînd capacitatea cupei de 0,8 mc.

Firmele interesate pot trimite oferte pe adresa R.A.J.A.C. Iași, str. M. Costăchescu nr. 6, cod poștal 6600, fax 032/212741, pînă la data de 20.03.1997

Relații suplimentare la telefon 032/215410 int. 253.

pakmaya

SC ROMPAK SRL

For our bakers yeast production plant located in Pașcani, we are looking for young and dynamic persons for the following positions, with very satisfactory payment:

1. ADMINISTRATIVE ASSISTANT
- ready to assist executive managers,
- university degree,
- good knowledge of English language,
- good communication skill and public relations,
- ability to carry on, follow up and conclude executive orders;

2. ACCOUNTANTS
- university degree,
- fluency in English, both written and oral,
- PC literacy/knowledge of Windows - Excel - Word.

Relation ship on tel. no. 214330 Iași office
Address: str. A. Panu no. 29-31 Moldova hotel room no. 208.

MONITORUL INTERN

Accident groaznic la Calafat

Cinci oameni au fost zdrobiți de o macara

Un groaznic accident de muncă a avut loc luni, la ora 13.30, la termocentrala din Calafat, soldîndu-se cu cinci morți. Cinci angajați ai societății Energomontaj Turceni au fost zdrobiți de o macara MT 125 pe care încercau să o dezasambleze. Macaraua fusese montată la Uzina Termică din Calafat în anii '80. Operațiunea de demontare începe prin culisarea brațului macaralei spre bază, cu ajutorul unui sistem hidraulic. În timpul manevrei de culisare, patru lucrători se aflau în partea superioară a macaralei, la circa 30 de metri înălțime. Al cincilea urca spre ceilalți. După cîtiva metri parcurși de brațul macaralei spre sol, acesta s-a dezechilibrat, generînd un balans puternic, în urma căruia macaraua s-a rupt de la jumătate. Partea superioară s-a prăbușit, strivindu-i sub zecile de tone pe Gheorghe Murgilă, Ilie Mantea, Florea Grosan și Petre Brînzan. Aceștia, prinși în centuri de siguranță de structurile de fier, nu au mai avut nici cea mai mică șansă la viață. Al cincilea lucrător, Constantin Dinu, a căzut în gol, în partea opusă a utilajului, în timp ce urca scara.

De teama dictaturii

Deputatul PDSR Nicolcea vrea alegeri anticipate

Deputatul PDSR Eugen Nicolicea a cerut alegeri anticipate, în declarația sa rostită ieri, la programul de declarații politice al Camerei Deputaților. După alegerile din noiembrie 1996, este prima intervenție publică din partea PDSR care susține convocarea de alegeri anticipate. Ceilalți deputați PDSR care au luat cuvîntul pînă acum nu au formulat o asemenea cerere și nici conducerea partidului nu s-a pronunțat în acest sens. Nicolicea este de părere că alegerile anticipate trebuie organizate "cît mai curînd", pentru ca majoritatea CDR-USD-UDMR "să nu instaureze dictatura". Deputatul PDSR consideră că, din noiembrie 1996, opțiunile populației s-au modificat și că "grupul restrîns CDR-USD-UDMR" nu mai reprezintă voința electoratului. Eugen Nicolicea a reluat acuzele la adresa Puterii, formulate în ultima vreme de PDSR, cu privire la Legea caselor naționalizate, acordarea cetățeniei române Regelui Mihai, programul de reformă al Guvernului, modificarea Legii fondului funciar etc. El crede că, în urma acestor acțiuni ale Puterii, populația s-a convins că în noiembrie 1996 au ieșit cîștigătoare forțe politice ce acționează împotriva interesului național.

În sfîrșit începe procesul "Luceafărului huilei"

Lui Miron Cozma i-a fost prezentat materialul de urmărire penală

Procurorul Alexandru Cinteză i-a prezentat, ieri, lui Miron Cozma **(foto)**, materialul de urmărire penală. În cazul lui Miron Cozma, au fost audiați peste 350 de martori, a declarat agenției Mediafax procurorul Alexandru Cinteză, din cadrul Parchetul General. În urma declarațiilor martorilor, s-a stabilit că Miron Cozma i-a manipulat pe mineri și a organizat venirea acestora la București. Cozma a fost arestat pe 10 ianuarie a.c., sub acuzațiile de subminare a puterii de stat, nerespectarea regimului armelor și munițiilor și infracțiuni privind siguranța pe calea ferată. RENEL-ul a estimat pagubele provocate de venirea minerilor la București, în perioada 24-28 septembrie 1991, la 200 de milioane de lei, iar SNCFR, la 600 de milioane de lei. Parchetul General urmează să întocmească rechizitoriul și să dispună trimiterea în judecată a lui Miron Cozma.

Valerian Stan - omul din umbră al lui Victor Ciorbea

Corpul de Control al primului ministru lovește în plin

■ *pe lista acuzaților de ieri s-au aflat fosta conducere a TVR, președintele Curții de Conturi, Ioan Bogdan, și șeful IJP Constanța, generalul Gheorghe Florea*

Valerian Stan pare decis să prezinte toate petele negre ale fostei guvernări

Valerian Stan, șeful Departamentului de Control al primului-ministru, va cere conducerii Guvernului dispunerea de măsuri disciplinare pentru unele cazuri grave de corupție a unor înalți funcționari publici.

Una din cele mai grave acuzații aduse de Stan, la conferința de presă de ieri, a fost la adresa fostei conduceri a Televiziunii Naționale. Aceasta se face vinovată de a fi încheiat contracte de publicitate cu o serie de firme perticulare, contracte care au păgubit televiziunea publică și bugetul de stat cu mai multe milioane de dolari. În urma acestor acuzații, Direcția generală de control financiar de stat din Ministerul Finanțelor urmează să efectueze o analiză a contractului încheiat între SNTVR și SC Creativ Media SRL, pentru cuantificarea prejudiciului adus Televiziunii, existînd dovezi că acestea s-au făcut cu încălcarea normelor legale în vigoare. De asemenea, se va solicita Ministerului de Finanțe și BNR să verifice operațiunile valutare efectuate de Creativ Media, Publiglobal SA și Global Media SRL, pentru achizițiile de mijloace fixe și obținerea de licențe pentru filmele difuzate pe TVR. Stan a declarat că există suspiciuni ca în spatele acestor firme să se afle aceleași persoane. Prejudiciul adus de aceste contracte este de ordinul a cîtorva milioane de dolari.

De asemenea, el a mai acuzat unele cadre superioare ale Poliției, care se fac vinovate de corupție. Este vorba despre șeful Inspectoratului de Poliție Constanța, gen. de brigadă ***Gheorghe Florea***, care a sistat ancheta asupra unui om de afaceri grec în condiții suspecte. În cursul anului 1994, Șantierul naval Constanța a încheiat o serie de contracte cu omul de afaceri grec ***Tsiklas Michail.*** Firma a prejudiciat în final șantierul naval cu suma de 540.397. Ancheta a fost începută de șeful Poliției Mangalia, colonelul ***Mircea Diaconu***. Acesta a cerut ulterior generalului Gheorghe suspendarea anchetei, menționînd că afaceristul grec s-a oferit să sponsorizeze construcția sediului Poliției din Mangalia. Ulterior, cînd generalul a aflat că Țsiklas s-a oferit să sponsorizeze construcția cu doar 15.600 de dolari, acesta a dispus reînceperea anchetei. Valerian Stan este de părere că generalul Florea a dispus reînceperea anchetei pentru a obține de la grec o sumă mai mare de bani.

Generalul Florea a atras atenția presei încă din luna ianuarie, cînd cotidianul ***"Adevărul"*** a publicat lista imobilelor aflate în proprietatea sa. Printre altele, generalul deține patru case: în Constanța și Slobozia cîte una și două în București. Una din cele două case din capitală, situată pe bulevardul Unirii, este închiriată firmei MOKYWEST pentru suma de 600.000 dolari pe lună.

O altă serie de acuzații ale lui Valerian Stan a vizat Consiliul de Administrație al RA Locato, regie care este împuternicită, conform HG 107/1992, să închirieze spații pentru persoane fizice sau juridice străine. Stan acuză că regia și-a depășit domeniul de activitate, încheind 73 de cotracte de repartizare cu salariați ai săi, 17 cu salariați ai MAE și 25 cu alte instituții din țară. Aceste spații au fost închiriate cu sume cuprinse între 400 și 700 de lei pe lună, deși valoarea reală a acestora era de 2000 de dolari pe lună. Printre numele sonore care au beneficiat de aceste ilegalități se află ***Bogdan Ioan***, președintele Curții de Conturi, ***Ilie Gheorghe***, fost secretar de stat în ministerul Industriilor, ***Gheorghe Pop Arbore***, fost consilier prezidential, și alții. Stan a mai precizat că persoanele care au beneficiat de aceste contracte nu se află în culpă. Însă a menționat că aceștia datorează regiei aproximativ 7 milioane de dolari.

Valerian Stan a început aceste campanii odată cu controlul făcut la Regia Autonomă a Huilei, cînd a constatat că aceasta datorează statului 900 miliarde de lei, dintre care 400 miliarde au fost cheltuite pe activități sportive sau de altă natură. Ulterior, tot el a fost cel care a sesizat Ministerul Justiției de ilegalitatea prin care o serie de foști și actuali demnitari, printre care și fostul președinte ***Ion Iliescu***, au intrat în posesia unor imobile ce apartineau Regiei Autonome a Protocolului de Stat, imobile ce nu pot fi sub nici o formă înstrăinate. **(Claudiu RAUS)**

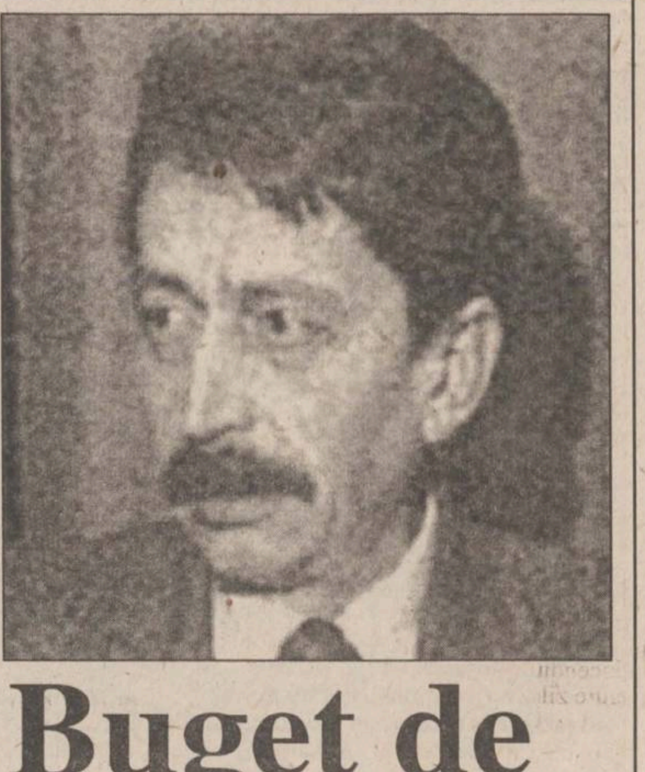

Buget de austeritate

■ *se vor tăia toate cheltuielile nejustificate* ■ *totuși, ieri Guvernul nu a reușit să adopte proiectul Bugetului de stat* ■

Proiectul Bugetului de stat pe 1997 nu a fost aprobat în ședința de ieri a Guvernului. Înainte de începerea dezbaterilor, ministrul Finanțelor Mircea Ciumara preciza: ***"toate cheltuielile bugetare sînt prinse în mod explicit în proiectul de buget. Vrem să asigurăm macrostabilizarea economiei, în ciuda unui deficit bugetar de aproape 4,5 % din PIB"***

Proiectul Bugetului de stat diferă față de cel de anul trecut, în special, la capitolul subvenții.

Numai agricultura va beneficia de o subvenție mai mare, în jur de 2500 miliarde lei, celelalte ramuri ale economiei naționale vor beneficia de un sprijin financiar mult mai redus.

Bugetul a fost calculat la un curs al dolarului de 7800 de lei. Ca noutate, noul proiect de buget se bazează pe o relizare mult mai substanțială a veniturilor scontate, pentru a evita rectificarea sa la vară. Șefii Direcțiilor Financiare au de ales: ***"ori se străduie să strîngă toate impozitele, ori vor fi dați afară"*** a mai declarat Mircea Ciumara.

La ora închiderii ediției, n-am putut afla cu exactitate procentele ce se vor acorda fiecărui sector al economiei, însă potrivit declarațiilor de intenție ale Guvernului, 10% din PIB vor fi alocate protecției sociale. Învățămîntul, spre deosebire de ceilalți ani, nu va primi mai puțin de 4% din PIB. Celelalte sectoare bugetare (sănătate, cultură) nu vor avea mai mulți bani decît anul trecut.

Pe de altă parte, premierul ***Victor Ciorbea*** a anunțat, luni seară, că Executivul intenționează să ceară Parlamenmtului abilitarea de a emite ordonanțe în perioada în care va fi dezbătut proiectul Legii Bugetului pe 1997. De asemenea este foarte probabil ca Legea privind subvențiile agricole să fie aprobată înaintea Legii Bugetului de start și prevede ca agricultorii să primească bonuri valorice -vaucere- pentru achitarea lucrărilor efectuate în campania de primăvară. **(Sorin COZLAC)**

În fotografie, Mircea Ciumara, ministrul Finanțelor

Emil Constantinescu a prins gustul Europei Occidentale

România dorește nominalizarea pentru aderarea la NATO

România dorește nominalizarea pentru aderarea la Alianța Nord-Atlantică la summitul NATO din luna iulie, fiind însă conștientă că integrarea nu se va putea produce decît în momentul în care va îndeplini o ultimă condiție, respectiv capacitatea economică de a-și moderniza forțele armate, a declarat președintele ***Emil Constantinescu.***

Constantinescu a susținut, ieri, o conferință de presă la sediul central din Praga al postului de radio Europa Liberă, în fața a peste 100 de jurnaliști reprezentînd presa locală și internațională, în încheierea vizitei sale oficiale la Praga.

România nu poate dobîndi această forță economică decît prin succesul reformei economice inițiate de guvernul condus de *Victor Ciorbea*, a afirmat președintele român. El a adăugat, răspunzînd unei întrebări, că reforma economică va continua și va fi dusă la bun sfîrșit, deoarece nu există nici o altă cale. ***"România nu are opțiunea unei căi lente: ori o facem acum, ori știm ce se va întîmpla - prăbușirea economiei, haosul social"***, a afirmat Constantinescu.

Șeful statului român aflat într-o vizită oficială de două zile în Republica Cehă, s-a întîlnit, ieri, cu ministrul de Externe, ***Josef Zieleniec*** și cu cel al Apărării, ***Miloslav Vyborny.***

Victor Ciorbea sparge gheața la Budapesta

■ *el este primul premier român care vizitează capitala Ungariei după 1989*

Premierul român ***Victor Ciorbea*** **(foto)** va efectua, începînd de miercuri, o vizită de două zile în Ungaria, în condițiile în care cele două state și-au îmbunătățit simțitor relațiile bilaterale, iar România încearcă să obțină aderarea la NATO în același timp cu Ungaria, transmite REUTER.

Ciorbea este primul premier român care vizitează Ungaria de la prăbușirea comunismului, în 1989. Totodată, Budapesta este prima capitală pe care premierul român o vizitează în această calitate. Ciorbea a declarat presei ungare că această alegere nu este o întîmplare. ***"Această vizită este dovada importanței cu care privim relațiile cu Ungaria și enorma importanță pe care o acordăm parteneriatului ungaro-român. Sîntem interesați de relațiile cu Ungaria nu doar ca țară vecină, ci și ca un activ partener politic, economic și chiar militar"***, a declarat Ciorbea cotidianului ungar ***Nepszabadsag.***

Analiștii ungari și români afirmă că semnificația vizitei lui Ciorbea este deosebită, în condițiile în care și noul ministru român de Externe, Adrian Severin, a efectuat o vizită la Budapesta imediat după preluarea funcției. ***"Nu s-au dus în Germania, Franța sau SUA, ci în Ungaria. Este un semn clar al priorităților lor"***, a afirmat ***Laszlo Valki***, profesor de drept internațional la Universitatea ungară Eotvos.

Unul dintre cele mai importante subiecte ale vizitei premierului român îl va constitui legătura dintre candidaturile României și Ungaria pentru aderarea la NATO. De asemenea, Ciorbea dorește și să sporească cantitatea de investiții ungare în România, urmînd să se întîlnească cu oameni de afaceri ungari și să viziteze Szekesfehervar, "orașul-miracol" al economiei ungare, unde-și au sediul filialele locale ale unor importante companii internaționale ca IBM sau Philips.

Valki a afirmat că schimburile comerciale dintre Ungaria și România sînt "foarte, foarte mici", dar s-ar putea dezvolta semnificativ dacă Budapesta ar începe să facă afaceri importante cu cei 1,6 milioane de etnici maghiari care trăiesc în România.

Ungaria, alături de Polonia și Cehia, este favorită la aderarea la NATO în primul val. Analiștii afirmă că România nu ar fi putut spera să facă parte din primul val al integrării în Alianță sub guvernul anterior.

Reactii la intentia de modificare a Legii 18

Regia Națională a Pădurilor consideră inoportună retrocedarea pădurilor

Regia Națională a Pădurilor (RNP) consideră că retrocedarea fondului forestier către fostii proprietari, conform Legii 18/1991, trebuie amînată cu circa doi ani. ***Gheorghe Cahniță***, directorul general al RNP, a afirmat, în conferința de presă de ieri, că nu există, deocamdată, cadrul legislativ care să protejeze pădurile retrocedate de defrișare. Cahniță crede că, odată repuși în drepturi, vechii proprietari vor tăia pădurile, pentru a obține un profit imediat sau pentru a-și asigura existența. ***"Nu ne opunem proprietății particulare, dar dacă oamenii vor primi mai mult decît pînă acum, vor tăia mai mult decît pînă acum. Din șase milioane de hectare de pădure, 7% au fost înapoiate particularilor, dar o mare parte din ele sînt acum distruse, parțial sau total"***, a mai spus directorul Regiei Naționale a Pădurilor. Cahniță a arătat că defrișarea necontrolată a pădurilor va distruge echilibrul ecologic: eroziunea solului nu va putea fi împiedicată, vor seca izvoarele montane, iar perioadele de secetă și de inundații vor fi mai lungi și mai dese.

ANUNȚURI ÎN STRĂINĂTATE

numai prin ziarul BURSA

BURSA

Puteți trimite anunțuri în 140 de ziare din 135 de țări, însumînd 6 milioane de cititori în fiecare zi.

COMPLETAȚI CUPONUL INTERNAȚIONAL DIN ZIARUL BURSA.

Prietenii - Auto - Moto - Matrimoniale
Oportunități de afaceri - Colecționari

În fiecare zi de ***LUNI, MIERCURI, JOI, VINERI,***
ziarul BURSA vă pune în legătură cu lumea.

Informații suplimentare puteți obține la
telefoanele: 01-615.43.56; 323.94.30; 312.45.56.

Cititorii noștri cîștigă mai mult!

BUSINESS PAGES

Catalogul on-line
al firmelor românești,
accesibil pe Internet.

O cale sigură de promovare
a firmei dumneavoastră !

NECOMM

Relații suplimentare la
tel. 032-271333, fax 032-270415
E-mail: bp@monitorul.ro
http://www.monitorul.ro/ibp/

rajac R.A.J.A.C. Iași

Str. M. Costăchescu nr. 6, Iași, tel. 032/215411, fax 032/212741

solicită oferte în vederea achiziționării
următoarelor utilaje:

1. Pompă dozatoare PD - 100, N = 0,55 kw
2. Buldoexcavator
3. Autoclave sterilizare
4. Electropalane 2 tf
5. Balanță analitică
6. Balanță tehnică
7. Etuva termoreglabilă
8. Electrocompresor ECR 350
9. Termostat paralelipipedic
10. Pompă 8 NDS
11. Aparat distilat apa 6 l/h
12. Baie electrică nisip
13. Baie apă cu 3 ochiuri
14. Cuptor electric calcinare
15. Calculator PC 486 + imprimantă
16. Calculator PC 586 + imprimantă + plotter + scaner
17. Masă calculator
18. Baracă metalică
19. Autolaborator PRAM
20. Autoatelier
21. Schelă metalică S = 200 m.p.
22. Stingătoare CO 2 - P 50
23. Cric 20 tf

Rugăm ofertanții să menționeze termenele de garanție, tarifele și termenele de valabilitate, condițiile de livrare etc.

Relații suplimentare la tel. 032/215411 int. 261 sau tel. 032/219226

MONITORUL EXTERN

Nivelul radiatiilor se mentine normal

Explozie la o unitate nucleară japoneză

Un incendiu, însoțit de o explozie, a izbucnit, ieri, la o unitate de stat pentru prelucrarea deșeurilor nucleare din Japonia, provocînd spargerea geamurilor.

Purtătorul de cuvînt al companiei nu a putut preciza dacă există răniți sau dacă se afla cineva în incinta unității în momentul exploziei. De asemenea, el nu a putut oferi detalii cu privire la pagubele produse în urma exploziei.

Acesta a fost cel de-al doilea incendiu petrecut în cursul unei singure zile la unitatea companiei Power Reactor and Nuclear Fuel Development Corp., care prelucrează deșeuri cu un nivel scăzut de radioactivitate, a precizat Junichi Kobayashi, purtătorul de cuvînt al firmei.

Un prim incendiu a fost stins rapid, dar cel puțin 10 dintre cei 50 de muncitori au fost expuși unor nivele mari de radioactivitate, a mai precizat el. După circa zece ore, incendiul a reizbucnit, însoțit de o explozie, a adăugat Kobayashi. Unitatea face parte dintr-o uzină situată în localitatea Tokai, la 115 kilometri nord-vest de Tokio.

Unire: "niet"

Demonstrații antirusești în Belarus

Cîteva mii de naționaliști belaruși au organizat, luni, un marș, în centrul orașului Minsk, pentru a protesta față de planurile președintelui Aleksandr Lukașenko de a realiza unificarea Republicii Belarus cu Federația Rusă.

Pe parcursul mitingului au apărut altercații între manifestanți și forțele de ordine, agenția Interfax informînd despre existența mai multor răniți. Protestatarii au ars un steag al Rusiei și efigia prezidențială a lui Aleksandr Lukașenko, principalul susținător al integrării politice a Republicii Belarus cu Federația Rusă.

Organizatorii demonstrației au afirmat că protestul lor este îndreptat în special împotriva vizitei unei delegații de deputați ruși, sosită la Minsk pentru a analiza perspectivele integrării dintre cele două foste republici sovietice.

Participanții la marșul de luni purtau pancarte pe care se putea citi: "Integrare înseamnă ocupație" ori "Belarus va fi de partea Europei, nu a Rusiei".

S-a întors stăpînul

Elțîn scutură guvernul rus

Președintele rus, Boris Elțîn, a ordonat, ieri, o remaniere completă a guvernului de la Moscova, după numirea liberalului Anatoli Ciubais în cadrul Executivului.

Decretul prezidențial dat publicității de către biroul de presă al lui Elțîn îi acordă premierului Viktor Cernomîrdin și noului său adjunct, Ciubais, un termen de o săptămînă pentru formarea unui nou Cabinet.

Elțîn acuzase, săptămîna trecută, în cadrul discursului privind starea națiunii, activitatea guvernului, angajîndu-se să reinstaureze ordinea, să combată corupția și să consolideze economia țării. Decretul prevede o reorganizare radicală a guvernului, care are în componență, în prezent, peste 30 de miniștri și numeroase agenții și departamente. De asemenea, documentul îi acordă lui Ciubais posibilitatea de a modifica politica guvernului, îndreptînd-o către aplicarea de reforme de piață radicale.

"Nu știu ce va decide președintele, dar sper să ne întîlnim și la următoarea conferință de presă", a afirmat ministrul rus de Externe, ***Evgheni Primakov***, în cadrul întîlnirii cu jurnaliștii avută după întrevederea cu premierul israelian, Benjamin Netanyahu.

Postul de televiziune Russia, citînd surse din administrația prezidențială, a afirmat că nu se pune problema schimbării miniștrilor de Externe și de Interne, Evgheni Primakov și, respectiv, Anatoli Kulikov.

Elțîn îl transferase, vineri seara, pe Ciubais din cadrul președinției în funcția de prim-vice-premier. Decretul prezidențial semnat ieri precizează că guvernul va avea în componență un singur adjunct al premierului, față de patru astfel de posturi în prezent, iar numărul ministerelor va fi redus, unele dintre acestea urmînd să fie reorganizate.

Elțîn l-a numit, de asemenea, pe ***Valentin Yumashev*** - consilierul care l-a ajutat să-și scrie memoriile - în funcția de șef al administrației prezidențiale, post deținut anterior de Ciubais.

Ciubais, Elțîn și Cernomîrdin

Miniștrii demiși sînt bulversați

■ **Oleg Lobov**, prim-vice-premier în cadrul guvernului de la Moscova, a aflat de remanierea Executivului în cursul unei vizite pe care o efectuează la Sofia, precizînd că va aștepta să vadă dacă a rămas membru al guvernului și asigurînd autoritățile bulgare că semnătura sa este încă valabilă. Lovbov a semnat, în Bulgaria, un protocol privind domeniile energetic și comercial, pregătind agenda întîlnirii unui comitet interguvernamental, programată pentru luna iunie.

■ **Vice-premierul Alexandr Livșiț,** ministru al Finanțelor, se află într-o vizită în Germania, el aflînd de la jurnaliști despre decizia luată de președintele Boris Elțîn.

■ **Ghenadi Selezniov**, președintele Dumei de Stat (Camera inferioară a Parlamentului de la Moscova), aflat într-o vizită la Minsk, a declarat că pentru ca schimbarea în cadrul guvernului să fie consistentă, ea trebuie coordonată cu partidele reprezentate în Duma de Stat.

Selezniov a reluat ideea formării unui guvern de uniune națională, în care să fie reprezentate partidele parlamentare, în funcție de numărul de mandate deținute.

■ Deputatul comunist **Victor Iliuhin**, președintele Comisiei de Securitate din Duma de Stat, a criticat acțiunea președintelui Elțîn, considerînd că schimbările din guvern nu vor putea opri crahul economic.

■ Deputatul liberal **Egor Gaidar** l-a felicitat pe Boris Elțîn pentru decizia luată, afirmînd că această mutare politică poate permite punerea în aplicare, cu hotărîre, a unui program real de reforme.

Tara lui Papură-Vodă

Răsculații albanezi nu tratează decît cu italienii

Liderii insurgenților din orașul albanez Vlora au semnat o declarație comună cu guvernul italian, prin care își asumă răspunderea de a restabili ordinea în oraș și de a încuraja civilii să depună armele, transmite agenția ANSA. Ambasadorul italian la Tirana, Paolo Foresti, i-a întîlnit pe liderii insurgenților din Vlora la bordul navei amfibie de asalt San Giorgio, din Marea Adriatică. Rețeaua italiană de televiziune RAI a făcut un anunț similar de la bordul navei, însă Ministerul de Externe de la Roma nu a confirmat existența acestui document. RAI a relatat că Foresti s-a întîlnit cu opt membri ai comitetului cetățenilor din Vlora, centrul rebeliunii armate împotriva regimului președintelui Sali Berisha. În declarație se solicită Italiei și comunității internaționale ajutor de urgență și se stipulează ***"predarea imediată a armelor aflate în mîinile cetățenilor orașului Vlora"***. Reprezentanții insurgenților mai solicită în declarație garanții că acordul semnat duminică de președintele Berisha cu partidele de opoziție, în privința soluționării crizei, va fi aplicat corect si rapid. Acordul de duminică stipulează formarea unui guvern multipartit și organizarea de noi alegeri în luna iunie, sub supravegherea comunității internaționale. Documentul cere rebelilor să predea armele în termen de o săptămînă și solicită Parlamentului amnistierea tuturor celor implicați în rebeliune.

LUMEA PRIN FAX ■ LUMEA PRIN FAX

■ **IERUSALIM**: în teritoriile palestiniene, tensiunile cresc ca urmare a ultimelor decizii ale guvernului istaelian, care contravin Acordurilor de pace. Luni, la Hebron au avut loc ciocniri violente între forțele de securitate israeliene și grupuri de palestinieni.

■ **ZAIR:** forțele rebelilor Tutsi se pregătesc pentru asaltul final asupra orșaului Kisangani, al treilea centru urban al țării, ca importanță.

■ **JAKARTA:** comandantul forțelor armate indoneziene, generalul Feisal Tanjung, a declarat, ieri, că o persoană și-a pierdut viața în urma prăbușirii unui avion de vînătoare F-16, în cursul manevrelor de aterizare, la baza aeriană Halim Perdana Kusuma.

■ **WASHINGTON**: SUA au anunțat Rusia că sînt gata să negocieze noi reduceri ale armamentului nuclear strategic, dar este foarte probabil ca problema să nu poată fi discutată la întîlnirea Clinton-Elțîn, ce va avea loc luna aceasta, la Helsinki, au anunțat, luni, surse oficiale americane.

■ **BEIJING**: China a negat, ieri, acuzațiile conform cărora Beijingul ar fi susținut cu bani partidele politice americane.

■ **MADRID:** un psihiatru al unei închisori spaniole a fost împușcat în cap, ieri, în orașul San Sebastian, din Țara Bascilor, a anunțat poliția locală. Javier Garcia Flosegui, 37 de ani, a decedat la spital. Postul național de radio afirmă că autorii atacului au fost separatiștii ETA.

Milosevic

■ **BELGRAD**: guvernul Serbiei, aflat sub presiunea grupărilor de opoziție, care cer liberalizarea mijloacelor de informare în masă (aflate încă sub controlul strict al statului), a dezvăluit, luni, proiectul unei noi Legi a presei, care conține o serie de restricții asupra ziarelor și posturilor particulare de radio și TV.

■ **DUBLIN:** avionul în care se afla președintele zimbabwean, Robert Mugabe, a efectuat, luni noaptea, o aterizare de urgență pe aeroportul din Dublin, din cauza unui incendiu la unul din motoare, a anunțat un oficial al aeroportului.

■ **ANKARA:** ministrul turc al Apărării va efectua, luna viitoare, o vizită în Israel, pentru a intensifica relațiile bilaterale în domeniul apărării, a anunțat, ieri, agenția Anatolia.

■ **SOFIA:** rata inflației a fost în Bulgaria, în luna februarie, de 242,7%, ceea ce reprezintă un record absolut al ultimilor ani, a anunțat Institutul Bulgar de Statistică.

■ **BONN:** cancelarul german, Helmut Kohl, a anulat negocierile programate pentru ieri cu reprezentanții minerilor, care cer menținerea subvențiilor pentru sectorul minier.

■ **NEW YORK**: Organizația Mondială a Sănătății (OMS) a afirmat, ieri, că folosirea tehnicilor de clonare pentru crearea de "duplicate" umane este un lucru inacceptabil și a sugerat ca orice experiment cu o astfel de finalitate să fie interzis.

■ **PARIS:** președintele Franței, Jacques Chirac, denunțînd "conspirația tăcerii" instaurată asupra conflictului civil din estul Zairului, a cerut, ieri, comunității internaționale să determine părțile beligerante să ajungă la un armistițiu și să trimită de urgență ajutoare umanitare în zonele afectate.

DAEWOO AUTOMOBILE.
Adevãrata valoare nu se schimbã.

CIELO SEDAN

* modele:
GL - standard
GLE - cu închidere centralizată
GLE + A/C - cu aer condiţionat
GLE + A/C + A/T -aer condiţionat şi transmisie automată

* interior extrem de spaţios şi confortabil
* stabilă şi foarte manevrabilă
* caroserie rezistentă şi aerodinamică
*** partenerul ideal pentru oamenii de succes**
** disponibilă cu plata integrală sau în rate*

CIELO HATCHBACK

* model:
GL + A/C - cu aer condiţionat

* maşină cu aspect sport
* portbagaj practic şi spaţios
*** maşină de oraş practică şi confortabilă cu mult spaţiu pentru bagaje**
** disponibilă cu plata integrală sau în rate*

TICO

* modele:
SL - standard
SX - cu aer condiţionat

* avantajos şi cu excelente performanţe de rezistenţă
* uşor de manevrat şi de parcat
* interior foarte spaţios
*** consum redus de carburant - cea mai economică maşină de oraş**
** disponibilă cu plata integrală sau în rate*

DAMAS

* modele:
COACH - 7 locuri pasageri
STD - standard
DLX - de luxe
SUPER DLX
VAN - 2 locuri pasageri şi spaţiu pentru marfă

* acces uşor în interior şi interior flexibil prin rabatarea fotoliilor
* maximizarea spaţiului interior prin designul înalt al acoperişului
* ideală pentru trafic aglomerat
* consum redus de carburant
* preţ avantajos
*** ideală pentru transport pasageri sau marfă**
** disponibilă cu plata integrală sau în rate*

ESPERO

* **1.5 GLX** -- modele:
GLX A/C - cu aer condiţionat
GLX A/C ABS - cu aer condiţionat şi sistem ABS
* **1.8 CD** -- modele:
C/D A/C - cu aer condiţionat
C/D A/C ABS - cu aer condiţionat şi sistem ABS
C/D AC/AT - cu aer condiţionat şi transmisie automată
* interior de lux
* facilităţi moderne de securitate
* puternică şi performantă
* design modern
*** maşină de lux - simbolul inconfundabil al oamenilor de afaceri prosperi**
** disponibilă cu plata integrală*

SINGURUL SISTEM DE VÂNZARE ÎN RATE PENTRU AUTOMOBILE

* credit: 1, 2, 3 ani
* dobândă: 8, 9, 10 % pe an
* avans 30%
* garanţia creditului:
automobilul cumpărat
* asigurare CASCO inclusă

Distribuitorii autorizaţi DAEWOO AUTOMOBILE întotdeauna la dispoziţia dvs.

IAŞI INTERNAŢIONAL-COMPLEX SERVICE Tel: 032/13.76.20 Fax: 032/13.01.25 • **BUCUREŞTI** EUROCAR Tel: 01/628.31.45 Fax: 01/312.80.66 • **BUCUREŞTI** - EUROSERVICE S.R.L. Tel: 01/675.66.95 Fax: 01/330.39.99 • **BUCUREŞTI** RĂDĂCINI Tel/Fax: 01/210.76.52/211.10.46 • **BUCUREŞTI** - SEBASTIAN S.R.L. Tel: 01/330.28.52 Fax: 01/330.60.09 • **BUCUREŞTI** - EUROCENTER-BĂNEASA Tel: 01/665.60.35 Fax: 01/666.42.67 • **BUCUREŞTI** CAR SERVICE STAR Tel: 01/650.56.82 Fax: 01/311.12.99 • **ALBA-IULIA** SATEX S.R.L. Tel: 058/81.04.57 Fax: 058/81.01.53 • **ALEXANDRIA** GRUPO TRANSNATIONAL Tel: 047/32.43.97 Fax: 047/32.50.00 • **ARAD** I.A.T.S.A. Tel: 057/28.78.38 Fax: 057/28.73.66 • **ARAD** FRANCKMAR Fax: 057/28.96.00 • **BACĂU** I.A.T.S.A. Tel: 034/15.27.30 Fax: 034/16.13.90 • **BAIA MARE** I.A.T.S.A. Tel: 062/42.45.86 Fax: 062/42.33.03 • **BAIA MARE** SIROMEX Tel/Fax: 062/41.71.37/43.44.34 • **BÂRLAD** I.A.T.S.A. Tel: 035/41.43.21 Fax: 035/41.51.89 • **BISTRIŢA** COMAUTOSPORT Tel/Fax: 063/23.15.50/25.01.93 • **BOTOŞANI** SATT Tel: 031/53.12.15 Fax: 031/53.17.99 • **BOTOŞANI** XANDOR Tel: 031/52.50.39 Fax: 031/51.44.80 • **BRAŞOV** I.A.T.S.A. Tel: 068/31.12.46 Fax: 068/31.25.96 • **BRAŞOV** ROMINTRADE S.A Tel/Fax: 068/15.39.88 • **BRĂILA** COMIHAIL Tel: 039/68.60.39 Fax: 039/68.13.10 • **BUZĂU** AGROMECANICA S.A. Tel: 038/41.59.12 Fax: 038/42.32.40 • **CĂLĂRAŞI** SEY Tel: 042/31.18.36 Fax: 042/32.40.65 • **CÂMPINA** GIA MOTORS Tel/Fax: 044/37.48.50 • **CLUJ** I.A.T.S.A. Tel: 064/41.07.68 Fax: 064/41.07.69 • **CLUJ** FELEAC Tel: 064/43.84.41 Fax: 064/43.84.42 • **CONSTANŢA** KAMSAS Tel: 041/66.42.95 Fax: 041/69.17.56 • **CONSTANŢA** I.A.T.S.A. Tel: 041/64.28.47 Fax: 041/64.24.91 • **CÂMPULUNG** I.A.T.S.A. Tel: 048/21.63.99 Fax: 048/81.47.24 • **CRAIOVA** CENTRUL DE VÂNZĂRI ŞI SERVICE Tel: 051/14.46.52 Fax: 051/14.59.79 • **CRAIOVA** REDEXIM Tel/Fax: 051/41.48.88 • **DEVA** DACIA SERVICE Tel: 054/22.58.40 Fax: 054/22.58.41 • **FOCŞANI** DIVERSIS S.A. Tel: 037/61.40.54 Fax: 037/61.75.89 • **GALAŢI** I.A.T.S.A. Tel: 036/44.26.33 Fax: 036/46.29.54 • **GIURGIU** PRODAS Tel: 046/21.35.23 Fax: 046/22.28.94 • **LUGOJ** FORTIM S.A. Tel: 056/31.16.40 Fax: 056/31.28.94 • **MIERCUREA CIUC** I.A.T.S.A. Tel: 066/12.48.08 Fax: 066/12.39.62 • **ONEŞTI** MIHOC Tel: 034/31.19.42 • **ORADEA** (FELIX) I.A.T.S.A. Tel/Fax: 059/43.14.80 • **ORADEA** (BIHOR) LUCON S.R.L. Tel: 059/13.30.03 Fax: 059/44.66.09 • **PETROŞANI** GENERAL TRANS S.A. Tel: 054/54.20.40 Fax: 054/54.13.54 • **PIATRA NEAMŢ** TRANS SERV S.R.L. Tel/Fax: 033/22.19.00 • **PITEŞTI** I.A.T.S.A. Tel: 048/63.42.00 Fax: 048/63.02.06 • **PITEŞTI** CARA S.A. Tel:/Fax: 048/62.56.40 • **PLOIEŞTI** FAREDO S.R.L. Tel: 044/11.38.98 Fax: 044/11.43.58 • **RÂMNICU-VÂLCEA** INDACOM S.A. Tel/Fax: 050/73.70.21 • **REŞIŢA** MERCUR Tel/Fax: 055/22.50.21/22.29.80 • **ROMAN** (NEAMŢ) LUIGI PROD Tel/Fax: 033/72.15.78/73.13.04 • **SATU MARE** I.A.T.S.A. Tel: 061/73.08.20 Fax: 061/73.61.68 • **SIBIU** I.A.T.S.A. Tel: 069/22.88.83 Fax: 069/22.96.62 • **SLATINA** I.A.T.S.A. Tel: 049/43.41.90 Fax: 049/43.43.94 • **SLOBOZIA** MIVA SERV Tel/Fax: 043/23.12.03 • **SUCEAVA** I.A.T.S.A. Tel: 030/21.35.10 Fax: 030/22.52.78 • **SUCEAVA** SEVERIN Tel: 030/21.00.32 Fax: 030/52.03.69 • **TECUCI** WOTAN IMPEX S.R.L. Tel/Fax: 036/81.28.58/81.79.54 • **TIMIŞOARA** I.A.T.S.A. Tel: 056/20.02.15 Fax: 056/20.02.16 • **TIMIŞ GIROC** GIROTIM LTD. Tel: 056/18.41.55 Fax: 056/16.71.75 • **TÂRGOVIŞTE** VIRAFATI PROD SERVCOM S.R.L. Tel/Fax: 045/63.49.31 • **TÂRGU-JIU** I.A.T.S.A. Tel/Fax: 053/21.27.96 • **TÂRGU MUREŞ** MONDO TRADE Tel/Fax: 065/16.67.75/16.13.81 • **TÂRGU MUREŞ** I.A.T.S.A. Tel: 065/25.40.26 Fax: 065/25.55.44 • **TULCEA** DELTA SERVICE Tel: 040/52.36.07 Fax: 040/52.39.04 • **TURNU-SEVERIN** I.A.T.S.A. Tel: 052/31.47.72 Fax: 052/31.19.83 • **RM. VÂLCEA** AUTOSERVIL Tel/Fax: 050/71.04.57 • **ZIMNICEA** TRANSIM Tel: 047/21.72.50 Fax: 047/21.49.10

DAEWOO
AUTOMOBILE ROMANIA

Ziarul care stă de vorbă cu oamenii!

Monitorul

EDITORIALE

NAȚIONAL

Valerian Stan, în rolul "terminatorului" de nomenclaturiști

Luni seara, Televiziunea Română și-a jucat încă o dată rolul de difuzor al intențiilor guvernamentale. La o oră de maximă audiență, după filmul serial, pe canalul unu al postului public, a fost transmisă emisiunea "Transfocator", ce a avut drept țintă Regia Protocolului de Stat și, în special, pe cei care au creat-o și care care au beneficiat de serviciile ei. Personajul care a fost scos la rampă de această emisiune nu este altul decît Valerian Stan, șeful corpului de control al primului ministru. El a fost perceput de către foștii guvernanți PDSR drept un "terminator", numit de către Victor Ciorbea pentru a-i scoate de pe scena politică, prin intermediul afacerilor mai mult sau mai puțin curate pe care ei le-au derulat în anii în care au crezut că vor rămîne pe veci la putere.

Ieri, omul care stă în umbra lui Victor Ciorbea și cercetează ce s-a făcut în guvernarea trecută a ieșit din nou în prim plan. Valerian Stan a prezentat cu nonșalanță cum șeful Poliției din județul Constanța a pornit o anchetă împotriva unui om de afaceri, întrerupînd-o în momentul în care respectivul s-a decis să sponsorizeze Poliția din Mangalia cu o centrală termică. Pentru a demonstra cît de "pofticioși" sînt funcționarii statului, șeful corpului de control al primului ministru a prezentat cum ancheta de la Constanța a fost scoasă de la naftalină cînd "șeful cel mare", "de la județ", a constatat că valoarea "sponsorizării" nu era la nivelul așteptărilor.

Tot Valerian Stan a dărîmat, dintr-o singură lovitură, și mitul incoruptibilului șef al Curții de Conturi, Ioan Bogdan, ce s-a lăudat că se bate cu bancherii pentru a vedea cum s-au pierdut banii în aceste instituții. Măreţul șef a procedat ca toți colegii săi și a cerut o "viluță" de la Regia Autonomă "Locato", pentru care a plătit o chirie de umil slujbaș al statului, în valoare de 460 de lei lunar, neindexabili. Ulterior, gîndindu-se că funcțiile sînt trecătoare, Ioan Bogdan a trecut vila în patrimoniul ICRAL, pregătind formele necesare cumpărării.

Numai citind ce au fost în stare să facă apărătorii intereselor populației, ți se face părul măciucă. Acestea sînt rufele murdare ale guvernării trecute, iar Valerian Stan este omul care trebuie să le scoată din seifurile în care erau ascunse de către foștii guvernanți. Și mai interesant este faptul că și noii oameni ai puterii nu se prea simt în siguranță cînd vine vorba de "terminatorul" lui Ciorbea. Remus Opriș, secretarul general al Guvernului, a dat, luni seara, la TVR, răspunsuri destul de evazive la problemele clare pe care le-a prezentat Valerian Stan. Asta înseamnă că Ciorbea nu-i exclude din cercul celor pasibili a se îmbogăți de boala privilegiilor nici pe cei din jurul său și le arată "terminatorul" cînd aceștia o iau razna. Singura problemă care se pune în această ecuație este dacă Valerian Stan va fi la înălțimea rolului pe care îl joacă. Pînă acum nu a avut nici o ezitare. Există însă destul de multe tentații pe marginea drumului pe care el îl parcurge. **(Cristian RACU)**

LOCAL

Iașul, o Atlantidă a României

Mănăstirea Cetățuia se află într-o situație critică. O alunecare de teren, la zidul împrejmuitor dinspre est, pune în pericol stabilitatea clădirilor din incinta monahală. Acestea au fost construite în urmă cu 325 de ani. În biserică și în anexele care o împrejmuiesc s-au întîmplat multe fapte intrate în istorie. Locul a devenit unul de pelerinaj. Turiștii și localnicii au mai multe motive să urce la mănăstire. De acolo se poate vedea orasul ca în palmă. Hăul din față este impresionant. Palatul Culturii, Mitropolia, Mănăstirea "Trei Ierarhi", Teatrul Național, Universitatea sînt reperele "orașului văzut de sus". Oamenii nu au însă ochi de vultur. De la înălțime nu se vede că toate acestea suferă de aceleași boli: alunecările și tasările de teren. Partea de sud a Universității "Al.I. Cuza" s-a "lăsat" incredibil de mult. Subsolul Teatrului Național este inundat de mai multă vreme. Mitropolia necesită lucrări urgente de consolidare. În spatele Mănăstirii "Trei Ierarhi" a țîșnit un izvor atît de puternic, încît mașinile de salubrizare preferă să se aprovizioneze cu apă din acest loc, decît să plătească la RAJAC. Palatul Culturii se află, de mai bine de șapte ani, în lucrări de renovare și consolidare. Aripa sudică riscă să alunece. Defecțiunile sistemului de canalizare au determinat ridicarea pînzei freatice în centrul orașului. Astfel, zona în cauză a ajuns în postura unei corăbii torpilate de o ghiulea, sub linia de plutire. Echilibrul fragil în care se află pe moment nu poate dura la nesfîrșit. Specialiștii prevăd un seism destul de puternic în următorii patru-cinci ani. Fala "capitalei culturii", a "capitalei spirituale a României", a acestui "oraș plin de istorie" etc. riscă, prin urmare, să se prăbușească. La acest dezastru în fașă s-au uitat și încă se mai uită, cu privire tîmpă, o sumedenie de reprezentanți ai administrației locale, județene sau foști și actuali parlamentari votați pe listele locale. În anul 1993, de exemplu, Palatului Culturii din Iasi i-au fost alocate pentru lucrări de consolidare mai puțin de 300 milioane de lei. În aceeași perioadă, Palatul Culturii din Arad, mai puțin afectat de fenomene similare, a primit de la bugetul național nu mai puțin de un miliard de lei. Pe vremea aceea, vicepreședinte al Senatului era profesorul ieșean de Istoria Artei, Ion Solcanu. Lucrările de expertizare a Mănăstirii "Trei Ierarhi" au început acum cinci ani, dar au fost abandonate cu ușurința cu care o țigancă își lasă plodul în Maternitate. Înalt Prea Sfințitul Daniel a ridicat, în acest timp, cu cheltuieli enorme, un așezămînt monahal în vîrful Ceahlăului, unde își trăiesc canonul un preot și cîțiva puști chemați la călugărie. Conducerea Universității "Al. I. Cuza" se zbate să demareze în acest an lucrările de consolidare, fără să știe cînd vor fi finalizate. Insuficiența bugetului, dublată de un mod aiuritor de a-l cheltui, pare că nu interesează pe nimeni. Cu atît mai mult, nu se vede nimeni la orizoont care să elaboreze un plan coerent pentru a scoate din mocirlă "capitala culturii", "capitala spirituală a României", "acest oraș plin de istorie". Altele sînt problemele societății acum. **(Toni HRIȚAC)**

INTERNAȚIONAL

Elțîn e din ce în ce mai viu

Pentru prima dată după ce a cîștigat alegerile din 1996, Boris Elțîn s-a comportat ca un președinte. Mai întîi a ținut un discurs. "Pînă aici!", a exclamat el, în încercarea de a juca rolul de părinte indignat de isprăvile necugetate ale copiilor, dar hotărît să schimbe foaia. Apoi a decis că adevărata schimbare în bine nu poate începe decît cu o schimbare de personal. Pentru început, l-a numit pe Ciubais, fost șef al administrației prezidențiale, în funcția de vice-prim-ministru. O mutare interesantă și semnificativă. Interesantă, pentru că niciodată pînă acum Elțîn nu a pus la îndoială devotamentul lui Cernomîrdin. Semnificativă, pentru că Cernomîrdin a fost, totuși, păstrat în funcție.

Primenirea aparatului de stat a atins punctul culminant ieri, cînd Elțîn a emis un decret prin care a ordonat "remanierea completă" a guvernului. Ce poate însemna asta? Remanierea guvernamentală presupune menținerea în funcție a premierului și schimbarea unor miniștri, mai precis a acelor miniștri ale căror ministere funcționează defectuos. Însă sintagma "remaniere completă" te duce cu gîndul la schimbarea guvernului, deci la numirea unui nou premier care ar urma să formeze un nou cabinet. De fapt, Elțîn n-a făcut nici remaniere, nici schimbare de guvern, dacă luăm în considerare accepțiunea clasică a acestor noțiuni.

El a încercat să lase impresia că, după revenirea sa, Rusia și-a schimbat în întregime conducerea. O simplă remaniere nu ar fi avut efectul dorit. Nici de schimbarea guvernului nu putea fi vorba, pentru că asta ar fi însemnat înlăturarea lui Cernomîrdin, lucru pe care Elțîn nu și-l poate permite acum. A apelat, drept urmare, la o cacealma. Deși a anunțat demisia guvernului, i-a menținut în funcție pe premier și pe proaspătul său adjunct, care urmează să formeze un nou cabinet. Este puțin probabil ca miniștrii cheie ai lui Cernomîrdin să fie înlăturați. Un post de televiziune rus menționa ieri, citînd surse ale administrației prezidențiale, că nici nu poate fi vorba de schimbarea miniștrilor de Interne și Externe. Vor fi schimbați, cu siguranță, toți șefii ministerelor "ușoare" și cei ai ministerelor economice. Prin această mutare, Elțîn își va asigura, prin intermediul lui Ciubais, controlul deplin asupra guvernului, va da populației impresia că îi sancționează pe cei vinovați de haosul din țară și va mai administra o aspirină chinuitei economii ruse. **(Mona DÎRȚU)**

Materialele de mai sus reprezintă punctul de vedere al redacției

PUNCTE DE VEDERE

Egiptenii și pămîntul (2)

Liviu ANTONESEI

președintele Consiliului Județean

Am vorbit despre proiectul de "cucerire a deșertului" pentru a extinde suprafețele cultivabile. În guvernoratul Assiut, acest proiect ar putea fi numit "visul doctorului Yahia", după numele consilierului general al guvernoratului, absolvent al facultății de agricultură și doctor în management la Harvard. Am scris că pămîntul se cumpără - și nu ieftin - pentru că autoritățile vor să responsabilizeze noul proprietar. Asta nu înseamnă însă că statul nu-și asumă nici un fel de obligații. În primul rînd, studiul de fezabilitate și cercetările privind evaluarea resurselor de apă subterană au fost plătite de către guvernul local. El a costat cîteva bune milioane de dolari. Bani ce sînt recuperați prin vînzarea deșertului! Statul garantează de asemenea creditele de care noii proprietari au nevoie pentru a pune în exploatare suprafețele cumpărate. Statul și-a pus în mișcare mecanismele pentru a ajuta acești noi agricultori să-și procure pompele de apă necesare, îngrășămintele și celelalte utilități. Șoselele sînt deja făcute, iar curentul electric a ajuns la primele ferme ce se pregătesc să producă. Pentru amenajarea unui hectar de deșert sînt necesari circa 6.000 USD, iar o fermă are cel puțin 20-25 hectare. Cu toate acestea, cererea este mai mare decît oferta, iar primele aproape 10.000 de hectare deja produc. De unde provine atractivitatea? Mai întîi din asistența pe care statul o acordă celor ce se încumetă la o astfel de aventură. În al doilea rînd, din însăși rentabilitatea afacerii. În principiu, majoritatea întreprinzătorilor își recuperează investiția după prima recoltă. Și sînt posibile două ori trei recolte pe an.

Am vizitat Noua Vale, cum se numește zona supusă fertilizării din provincia Assiut. Pe o șosea impecabilă am parcurs zeci de kilometri. Din loc în loc, în marea de nisip, întîlneam suprafețe de un verde vitalizant - grîu, varză, mazăre, ardei, vinete, roșii. Sau livezi de portocal, măr, bananier etc. Mici insule productive în extindere continuă. La fiecare fermă, o pompă extrăgea apa de la circa 150 m adîncime. Apă care era transferată printr-un savant sistem de canale către culturi. Pentru că e o metodă risipitoare, este treptat înlocuită cu stropirea cu aspersoare. Dar și această metodă este destul de neeconomicoasă și deja este și ea în curs de înlocuire cu un sistem de tuburi ce va duce apa exact la rădăcina plantelor. Îmi amintesc, acum, că vajnicii noștri foști cooperatori au distrus aproape în întregime sistemul național de irigații!

Ce am putea, deci, învăța de la egipteni în ceea ce privește cultura? Mai întîi, faptul că pămîntul fertil este neprețuit. În al doilea rînd, că un om care și-a cumpărat cu acte în regulă pămîntul este mai atent decît cel care l-a primit pe gratis. În sfîrșit, faptul că statul are și o mulțime de obligații față de agricultori nu doar dreptul de a percepe impozite. De altfel, zece ani noii fermieri sînt scutiți de taxe! În Egipt, șoselele și celelalte infrastructuri sînt în grija statului și acesta chiar își face datoria. Tot statul garantează creditele și acestea ajung la producători cînd este nevoie și nu la trei-patru luni după trecerea momentului optim pentru lucrările agricole. În fine, statul știe că pămîntul nu este suficient pentru a produce în agricultură. Și, atunci, se străduiește să-l ajute pe producător să-și poată procura pămînt fertil, îngrășăminte necesare, tractoare și celelalte utilaje. Contra cost, desigur, dar tot cu ajutorul creditării. ■

LA ȚINTĂ

NATO: ce este și ce va fi

General de brigadă Ghiță CIOBOTĂ

comandantul Corpului 10 de Armată, Iași

La 28 decembrie 1994 a fost adoptată Declarația Consiliului Național Consultativ pentru Integrare Euro-Atlantică, în care este afirmată dorința României de integrare în structurile euro-atlantice. La nivelul opiniei publice, un sondaj efectuat în România de Comisia Europeană relevă că 97% dintre cei chestionați agreează integrarea României în U.E. și 95% sînt de acord cu integrarea noastră în NATO (cele mai mari procente din cele 19 state din Europa Centrală și de Est cuprinse în sondajul respectiv). Putem usor concluziona că opțiunea României pentru integrare euro-atlantică și europeană este o rezultantă firească a apartenenței poporului român la civilizația și cultura spațiului european. Rezultatele sondajului de care am amintit denotă că populația este informată despre structurile euro-atlantice și percep avantajele în planul securității și al bunăstării rezultate din această opțiune.

Totuși, pentru informarea cititorilor, cred că este necesar să răspundem pe scurt la întrebarea: *ce este* Organizația Tratatului Atlanticului de Nord și mai ales *ce va fi*? Alianța Nord-Atlantică este o alianță defensivă, bazată pe cooperarea politică și militară dintre țările membre, în concordanță cu articolul 51 din Carta Națiunilor Unite. Deciziile NATO se iau prin consens, după discuții și consultații între statele membre. Fiind o asociație multinațională și interguvernamentală a unor state libere și independente, NATO nu dispune de o autoritate supranațională sau de o funcție independentă de strategie politică. De aceea, deciziile luate de NATO sînt, de fapt, decizii luate de toate țările membre. În același sens, NATO poate aplica o decizie, numai dacă toate țările membre sînt de acord cu aceasta.

NATO a cunoscut un proces evolutiv și și-a dezvoltat structurile politice și militare pentru a putea reflecta schimbarea cadrului de securitate europeană, survenită după încheierea războiului rece.

La reuniunea statelor NATO de la Roma, din 7-8 noiembrie 1991, a fost adoptat un nou concept strategic care îmbină o abordare lărgită a noțiunii de securitate, bazată pe dialog și cooperare, cu menținerea capacității de apărare colectivă a NATO.

Cu ocazia aceleiași reuniuni a fost adoptată o "Declarație de pace și cooperare", în care este prezentat contextul noului concept al Alianței și sînt definite noile misiuni și atitudini politice ale NATO față de cadrul instituțional general al viitoarei securități europene.

Declarația exprimă, printre altele, sprijinul Alianței față de desfășurarea proceselor de reformă din țările central și est-europene pe care le invită să participe la organismele Alianței.

În urma deciziilor adoptate la Roma, procesele de adaptare ale Alianței la noile realități europene s-au desfășurat în trei domenii principale:

1. Cadrul politic instituțional al relațiilor dintre NATO și statele partenere din Europa Centrală și de Est: la 20 noiembrie 1991 a fost inaugurat Consiliul de Cooperare Nord-Atlantic (NACC), în prezența miniștrilor de Externe ai celor 16 state membre și din nouă state din Europa Centrală, inclusiv România, ca state partenere. În prezent, numărul partenerilor este de 22;

2. Domeniile Militar și al Apărării: la 1 aprilie 1992, miniștrii Apărării din statele NATO și partenere s-au întîlnit pentru prima dată pentru examinarea modalităților de cooperare în domeniile respective; începînd de la acea dată au loc întruniri periodice pe teme de colaborare în aceste domenii, așa cum a fost întîlnirea dlui ministru Victor Babiuc cu oficialități ale NATO, la începutul lunii martie a.c.;

3. Acțiuni de menținere a păcii: în urma evoluțiilor din fosta Iugoslavie, NATO a decis să acorde atenție sporită noului potențial pe care îl poate avea în sprijinirea acțiunilor ONU de menținere a păcii. În perioada 1991-1996, România a participat la o serie de misiuni, atît de menținere a păcii, cît și umanitare, astfel: la Zenico, în Bosnia-Herțegovina - cu un batalion de geniu, la Al Giubail (Arabia Saudită) - cu un spital de campanie cu 50 de paturi și la Mogadiscio (Somalia) - tot cu un spital, la Rwanda și Lubango (Angola) - cu un spital de campanie și un batalion de infanterie, iar la Tiraspol, Kuwait și Rwanda - cu un număr important de observatori militari.

La Iași ființează, de mai bine de doi ani, un batalion de infanterie, în întregime profesionalizat, care, cu ofițeri și subunități compacte, a participat la diferite misiuni de menținere a păcii. În următorul articol voi prezenta cititorilor, mai pe larg, organizarea, dotarea și misiunile batalionului pregătit special pentru îndeplinirea prevederilor unor mandate ale ONU de menținere sau impunere a păcii. ■

UNGHIUL DE TRAGERE

O crimă petrecută în vis (I)

Val CONDURACHE

Emisiunea "Față în față" a d-lui Vartan Arachelian i-a adus "față în față", două seri la rînd, un privilegiu rar al Televiziunii române, pe domnii Mircea Dinescu, acela care ne-a anunțat că dictatorul a fugit, primul care a apărut pe postul de televiziune în euforia acelei zile (22decembrie 1989) și Ion Iliescu, "ultimul pe lista CFSN, cu voia dvs.". Aplombul d-lui Mircea Dinescu și așezarea într-un discurs care ar putea începe de oriunde și nu s-ar sfîrși decît dacă ar fi întrerupt de-o catastrofă naturală sau de altă revoluție, l-au surclasat pe moderator și nu mi-au lăsat impresia că de la revoluția transmisă în direct și pînă acum nici unul, nici altul nu s-au schimbat în vreun fel: Dinescu a rămas, la 46 de ani, un copil teribil, iar Ion Iliescu, la 67 de ani, tatăl lui adoptiv. Relația are o bază psihanalitică. Ea s-a definit în primul "Parlament" al României post-comuniste, în CPUN, unde copilul-minune al politicii pluraliste s-a răzgîiat filial și a obținut pentru breasla scriitorilor (să nu uităm că breasla, aproape în întregul ei, se instalase în opoziția scrisă) cîteva privilegii care păreau, atunci, s-o salveze de concurența care-o pîndea după colț: "importul literar". Lăsînd mereu impresia că face un hatîr, Ion Iliescu a acceptat timbrul literar și a oferit opozanților săi Casa Vernescu, proaspăt renovată de Elena Ceaușescu. În Casa Vernescu urma să se instaleze nu știu ce fel de centru de cercetare în domeniul chimiei, de fapt un mic palat de protocol.

Îngăduința președintelui Ion Iliescu față de "fiul adoptiv", ca și insolența fiului au creat un statut aparte și relației dintre președinție și revista "Academiei Cațavencu", singura publicație agresiv-critică la adresa puterii, agreată la Cotroceni. În trei lăcașuri de "cultură", cu iz politic, se ducea relaxat dl Ion Iliescu: la premiile revistei "Academia Cațavencu", la premiile Cenaclului "Totuși iubirea" și la premiile Fundației "România Mare" (asta pînă cînd tribunul Vadim a sărit peste cal). Apropierea celor trei medii este tulburătoare dacă ne gîndim la factura lor, la calitatea "managerilor" și la gradul de obediență. Între Mircea Dinescu, pe de o parte, și Adrian Păunescu și Corneliu Vadim Tudor, pe de altă parte, se pot face, în planul independenței, cel mult diferențe, nu și aprecieri. Confuzia nu a aparținut prestațiilor manageriale și politice ale celor trei scriitori: ea s-a produs, din sentimentalism și oportunitate politică, în mintea lui Ion Iliescu. O "lectură" coerentă a președinției sale ar putea demonstra că incoerența și de multe ori indecizia fostului președinte s-au datorat neputinței de-a face o distincție clară între planul sentimentelor și al interesul politic de moment. Fără să fie beneficiarul acestei confuzii, Mircea Dinescu a fost inhibat de tandrețea unui tată tolerant și concesiv și a a fost purtat, în cîteva situații (unele penibile), spre orizonturi niciodată visate. Prestația lui, în prima emisiune moderată, dacă se poate spune așa, de Vartan Arachelian, mi-a amintit frapant de curentul de simpatie, dar ce zic eu simpatie?, de afinitate adopțială, care se stabilise între cei doi încă din decembrie 1989. Am închis televizorul cu un sentiment de tulbure nelămurire, chiar de angoasă și m-am culcat să meditez. ■

BOMBA

Dom' profesor Popescu a afirmat, într-un text publicaționat în ziarul monitoricesc de Iași, că lupta de pe păturice pentru relansarea economică a Moldovei e un fel de "preludiu la secesiune". Situațiunea din teren arată așa: nu va fi secesiune, dar nici moldovenii nu vor trăi mai bine, spre sătisfăcțiunea domnului profesor.

La bombița de ieri s-a pornit una bucată relatare dăspre textul domnului profesor dr. Ioan-Tiberiu Popescu, tipografiat în ediția de la Iași a ziarului monitoricesc, în numărul de sîmbătă. Textul acela, în totalitatea sa, polemiza cu ideile gingașe cultivate în ultimele bombițe, referitoare la necesitatea găsirii unor soluții de redresare a situației economice grele cu care se confruntă regiunea de est a României. Din toată excepționăloasa pledoarie din bombele celea, domnul profesor Popescu a extras o concluzie foarte gravă, răspectiv că se lucrează la un "preludiu la secesiune". Secesiunea la care ne îndeamnă cu gravitate domnul profesor dr. să medităm ar însemna, stimați cetitori de bombițe, separarea Moldovei de restul Țării, după rețeta Piemontului din Italia. S-a vorovăit și la bombița de ieri că niciodată nu va exista o regiune săracă doritoare să se separe de una bogată. Putem folosi și egzămplul Războiului de secesiune din SUA, din secolul trecut, care i-a pus pe plantatorii bogați din sud, care utilizau pe plantații forța de muncă ieftină a sclavilor negri, față în față cu republicanii egalitariști din nord. Cine nu crede, să dea fuga la cartea de istorie.

Una din soluții, în discursul dăspre redresarea economică a estului țării, se referea la înființarea unui Partid al Moldovenilor, care să fie votat în totalitate de electoratul moldovinesc, partid care, ajuns în Parlament, ar fi capabil să susțină interesele specifice ale cetățenilor moldovinești. E clar că așa ceva nu se poate întîmpla, pentru că un partid, ca să existe, are nevoie de susținere financiară, așa că nu se pune problema în cazul sărăcanilor de p'acilea. O altă soluție ar fi formarea unui lobby al tuturor parlamentarilor aleși pe listele din circumscripțiile moldovene, indiferent de partidele din care fac parte acei parlamentari, pentru impunerea unui sistem de reglementări specifice, pentru relansarea Moldovei. Nici așa ceva nu este posibil, pentru că, în prezent, politicienii din Parlament nu sînt altceva decît niște clienți politici puși de șăful cutărui partid de la București pe un loc eligibil în listă, chestie care n-are de-a face cu calitățile personale ale celui votat. Încă se votează cu gîndul la liderul național și mai puțin cu gîndul la priceperea într-ale politichiei a catindatului. Un Program de Autonomie Economică (PAE), care să asigure zonei de est a României un ritm de dezvoltare mai mare decît al celorlalte zone, pentru care să se lupte un lobby al parlamentarilor moldovinești, este o utopie fain-frumoasă, drept pentru care am și pictat-o în aieste bombițe. Ceva nelămuriri, dom' profesor?

Ca să încheiem, spunem aicea, cam așe: nu vom avea niciodată un Partid al Moldovenilor care să militeze pentru redresarea economică a estului țării. Nu vom avea nice măcar un lobby al parlamentarilor aleși pe listele circumscripțiilor din Moldova, pentru promovarea intereselor economice specifice. Vom avea pe mai departe 30% din deputații și senatorii țării care vor buchisi, la conferințele de presă, din gîndirea șăfilor dumnealor de la București. Asta va fi foarte bine, democrația va merge înainte, Moldova o să rămînă mai departe calabrizată, săracă și fără speranță. În context, va fi o dulce alinare să cetim textul de sîmbătă al domnului profesor Popescu, din care să luăm aminte că "o națiune există datorită educației, prin conștiința de sine și voința de continuitate în creația de valori proprii și universale". Într-adevăr, "conștiința de sine" și "voința de continuitate" n-au nevoie de capital, de investiții străine, de piață, de prosperitate în sens occidental, marafeturi pentru care ne tocim condeiele. Ca să cînți o doină multimilenară la fluier nu-ți trebuie decît o bucată de lemn cioplit, o adevărată "valoare proprie". Lemnul se poate obține dintr-un codru, care-i frate cu românul.

LIZUCA și PATROCLE
calabrezi din Dumbravă Minunată,
cu buletin de Piemont

Ziarul care stă de vorbă cu oamenii!
Monitorul
Str. Smîrdan nr. 5 ■ Tel. 271333 (centrala); 271271 (redactor de serviciu) ■ Fax 27.04.15 ■ Publicitate tel./fax 14.47.76

Editor MONITORUL INTERNET: Mona DÎRȚU
http: //www.monitorul.ro/ (Internet)
E-mail: monitorul@monitorul.ro

■ Redactor șef: DAN RADU
■ Redactor șef adjunct: TONI HRIȚAC
■ Secretar general de redacție: MARIUS CRISTIAN
■ Manager pentru publicațiile "Monitorul": TUDOR CIUBOTARU

ȘEFI DEPARTAMENTE:
■ Eveniment național
Cristian Racu (int. 109)
■ Eveniment internațional
Cristina Leca (int. 114)
■ Speciale: Ovidiu Scutelnicu (int. 108)
■ Sănătate: Mihaela Cănănău (int. 108)
■ Administrație: Daniel Nițoi (int. 123)
■ Învățămînt: Silviu Labeș (int. 108)
■ Economic: Mihaela Brezeanu (int. 117)
■ Ev. județean: Silviu Alupei (int. 123)
■ Cultură: Nichita Danilov (int. 109)
■ Sport: Nicolae Grecu (int. 107)
■ Redactor de serviciu:
Constantin Iurașcu (int. 124)
■ Fotoreporter: Constantin Plop
■ Grafică: Lucian Amarii, Daniel Melinte
■ Publicitate: Cristina Labonțu (int. 122)
■ Difuzare: Mihai Tudose (int. 120)
■ Contabilitate: Antoneta Filip (int. 112)

EDITOR:
NORD-EST S.A.
Str. Smîrdan nr. 5 ■ Tel. 27.12.71 ■ Fax 27.04.15
Președinte:
ALEXANDRU LĂZESCU
Director general:
DANIEL CONDURACHE
Director editor:
FLORIN ZAMFIRESCU
Director de marketing:
CRISTINA SIMION
Director executiv:
GABRIEL RUSU

Cotidianul MONITORUL apare împreună cu edițiile de Bacău, Brăila, Botoșani, Neamț, Suceava, Vaslui și Vrancea

TIPAR OFFSET: MULTIPRINT, Iași str. Sf. Lazăr nr. 49; telefon 230060

Abonamentele se pot face la orice Oficiu Poștal din țară. MONITORUL figurează în catalogul Presei interne la poziția 1040.
Distribuitor: S.C. Nord-Est Distribution S.A.

❖ PULS ❖ PULS ❖ PULS ❖ PULS ❖ PULS ❖ PULS ❖

■ La concursul de șef al Palatului Culturii cică se înscriseseră mai întîi, pe șest, doar fosta șefă și încă una, de formă. Se spune că totul a fost ținut în taină, ca să nu afle dușmanii de clasă. Însă dușmanii de clasă cică s-ar fi interesat direct la minister și-au aflat. Dar nu mai contează, că lupta de clasă nu mai e la modă.

■ Primarul tîrgului Negrești cică a comandat zilele astea pentru primărie, la o firmă de profil din Iași, o centrală telefonică Siemens cu șase celulare și rază de 20 de kilometri, bașca o rețea de calculatoare cu două intraneturi. Dumnealui cică ar fi băgat tot bugetul comunei în chestia asta, dar niște consilieri n-au fost de acord să se cheltuie chiar tot. Ce păcat!

■ La două săptămîni de la vizita făcută în țara piramidelor, domn primar și cu domn Antonesei se pare că încă mai sînt marcați de minunile văzute pe-acolo. Ca să mai uite din ele, poate că n-ar fi rău să tragă o vizită scurtă ca să vadă și minunile din țara jocurilor piramidale.

MIERCURI
12 martie 1997
Inclus în nr. 57

monitorul
Financiar

SECȚIUNEA C
ECONOMIC
UTILITARE
PUBLICITATE

După cum apreciază specialiștii

Dobînzile se mai mențin la nivel ridicat două-trei luni

■ ***primul semnal a fost dat de Banca București, care a coborît dobînzile cu circa 40%, în urma scăderii dobînzii la creditele de refinanțare acordate de BNR***

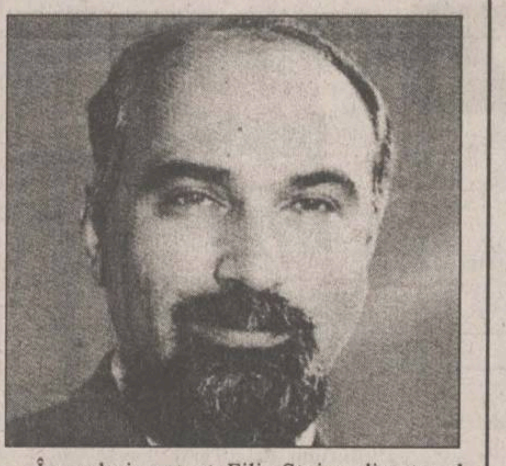

Creșterea dobînzilor bancare a captat, timp de cîteva săptămîni, atenția celor care doresc să economisească prin constituirea depozitelor bancare, dar și a agenților economici care au contracte de credit bancar în derulare. Majoritatea băncilor comerciale au făcut față în acest fel nevoii de lichidități, pentru evitarea creditelor foarte scumpe de la Banca Națională. Prin această politică, BNR a urmărit retragerea excedentului de masă monetară din circulație, crescînd dobînda la creditele de refinanțare, precum și dobînda penalizatoare. Dar la ultima ședință de licitație pentru aceste credite - de săptămîna trecută, cererea a fost acoperită de oferta BNR, iar dobînda a scăzut la jumătate, ceea ce demonstrează că nevoia de lichidități a băncilor comerciale nu mai este atît de mare.

În acest context, Banca București a anunțat deja scăderea dobînzilor la depozitele constituite de persoane fizice sau juridice, de la 10 martie. Reamintim că această bancă a practicat, pentru puțin timp, cea mai mare dobîndă la depozitele constituite pe termen scurt (o lună, trei luni) - 170% pe an, care acum a scăzut la 130%, valoare apropiată de cea practicată și de alte bănci comerciale. Adriana Andone, director al sucursalei ieșene a Băncii București, ne-a declarat: ***"Scăderea dobînzilor practicate de banca noastră este consecința scăderii dobînzii la creditele de refinanțare acordate de Banca Națională. Oricum, nivelul actual este apropiat celui practicat de celelalte bănci comerciale. Nu pot preciza cît timp se vor menține dobînzile la aceste cote, acest lucru depinzînd de evoluția inflației"***.

În același context, Filip Stoica, director al sucursalei Iași a Bancorex, ne-a precizat: ***"Este foarte greu de anticipat în cît timp vor scădea dobînzile acordate de bănci, dar probabil vor continua să aibă un nivel destul de ridicat în următoarele două luni"***. La rîndul său, Neculai Paraschiv, director al sucursalei Bankcoop Iași, a afirmat: ***"Sper ca nivelul acesta ridicat al dobînzilor să nu se mențină mai mult de o lună"***.

Senatorul Varujan Vosganian **(foto)** a apreciat că "***scăderea dobînzilor bancare este un proces pe care îl consider un semn de normalitate, iar în maxim două - trei luni, nivelul acestora va ajunge la cel din prima jumătate a lunii februarie. Băncile care scad dobînzile urmăresc plasarea banilor la agenții economici, sub formă de credite, pentru a onora dobînzile bonificate la depozite***". **(Mihaela MINUȚ)**

O nouă scumpire a pîinii este iminentă

■ ***în acest moment, stocul de grîu al "Pangran" SA este la zero***
■ ***producătorii particulari din Iași afirmă că nu-și pot acoperi cheltuielile, urmînd să ridice prețurile odată cu concurența*** ■

Producătorii particulari afirmă că o pîine de 400 g ar putea ajunge la 1700 de lei

În condițiile serioaselor dificultăți întîmpinate de producătorii din Iași în aprovizionarea cu grîu, în ultima perioadă, o nouă scumpire a pîinii pare fi iminentă. Principala materie primă pentru fabricarea pîinii a devenit în acest moment o problemă atît pentru marii producători din Iași, "Pangran" SA și "Compan" SA, cît și pentru producătorii particulari.

Aurel Macovei, directorul general al celui mai mare producător de pîine și produse de panificație din Iași, "Pangran" SA, ne-a declarat: ***"La ora actuală nu mai avem nici o bob de grîu în stoc, dar nu cred, deocamdată, că producția pîinii va fi întreruptă. Municipiul Iași va beneficia în curînd de grîu din rezerva de stat. Dacă pînă acum nu am beneficiat de grîu din cauza birocrației, obținerea aprobărilor durînd foarte mult, începînd cu ziua de astăzi așteptăm sosirea primelor vagoane. Cert este faptul că anul acesta calitatea grîului produs în județ a fost foarte slabă, ceea ce a influențat în mod negativ calitatea pîinii. Pîinea este aplatizată și cu crăpături"***.

În prezent, "Pangran" SA produce zilnic 60 tone de pîine, ceea ce înseamnă 120.000 pîini. Prețul cu amănuntul al unei pîini de 400 gr. produsă de "Pangran" este de 1.000 lei, iar cel al unei pîini de 500 gr. este de 1.100 lei. Chiar dacă Aurel Macovei nu s-a pronunțat în privința unei eventuale scumpiri a pîinii în perioada următoare, acest fapt este totuși foarte probabil dacă aprovizionarea cu grîu nu se va reglementa în cel mai scurt timp. De altfel, unii dintre reprezentanții firmelor ieșene private de profil ne-au declarat că au apărut deja zvonuri privind o apropiată scumpire a pîinii la marii producători. Surse din cadrul conducerii SC "Afer" SRL au precizat că grîul nu numai că este tot mai greu de găsit, dar prețul acestuia a crescut, la micii comercianți, de la 700 lei/kg la 1.300 lei/kg. Aceleași surse au mai precizat că, dacă pîinea nu se va scumpi în cel mai scurt timp, firmele private de profil riscă să dea faliment, datorită imposibilității de acoperire a cheltuielilor. În acest sens, Cristian Caceanov, director al SC "Paniro" SA Iași, ne-a declarat: ***"În momentul de față achiziționăm făină la prețul de 2.800 lei/kg, față de 1.500 lei - cît a fost pînă de curînd, dar există posibilitatea ca prețul să ajungă pînă la 3.500 lei/kg. Dacă o pîine de 400 gr. costă acum la noi 1.400 lei, pentru a obține un profit de 2-3%, sîntem obligați să mărim prețul la cel puțin 1.700 lei. Desigur, calitatea pîinii produse de «Paniro» este superioară. Vom scumpi pîinea imediat ce o vor face și firmele concurente"***. **(Bogdan IACHIM)**

ȘTIRI ECONOMICE

Pe piața extrabursieră

Prețurile acțiunilor sînt în scădere

După prima ședință din această săptămînă, cînd piața RASDAQ a dat semne de revigorare, ieri, 11 martie, volumul total al tranzacțiilor efectuate pe această piață a scăzut cu peste un miliard lei, comparativ cu sesiunea de luni. Interesant de remarcat este faptul că, deși numărul de acțiuni cumpărate de pe piața extrabursieră a crescut (față de ședința precedentă), valoarea totală a acțiunilor vîndute a fost mai mică, lucru ce denotă că prețul acțiunilor este în scădere. Astfel, au fost cumpărate 2.178.963 acțiuni, în valoare totală de 3.407.067.795 lei.

Acțiunile firmelor "Dosoftei", "Lactis" și "Tehnoton" sînt cele mai lichide dintre acțiunile societăților comerciale ieșene. Acestea s-au vîndut, ieri, la prețurile de 130 lei/acțiune, 346 lei/acțiune și, respectiv, 230 lei/acțiune. Prezentăm cîteva prețuri ale acțiunilor firmelor ieșene: "Comcereal" Iași - 2.000 lei/acțiune (în stagnare), "Comtex" - 200 lei/acțiune (în stagnare), "Avicola Miroslava" - 1.200 lei/acțiune (în stagnare).

La capitolul scăderi, se înscriu și acțiunile societății "IAR" Brașov, a căror valoare a înregistrat, ieri, o diminuare cu 518 lei/acțiune (prețul de ieri - 23.313 lei/acțiune). Printre cele mai bine cotate acțiuni pe piața RASDAQ, s-au numărat, în cursul sesiunii de ieri, și acțiunile "Victoria" Prahova - 14.000 lei/acțiune, precum și acțiunile producătorului de ciment "Moldocim" Bicaz - 10.569 lei/acțiune. **(Raluca NAVROTESCU)**

Senatul a aprobat

România își menține cota de participare la capitalul BIRD

Senatul a aprobat, marți, menținerea cotei de participare a României la capitalul Băncii Internaționale pentru Reconstrucție și Dezvoltare (BIRD). Guvernul a emis, pe 7 februarie, o ordonanță în acest sens. România deține 4.011 acțiuni la BIRD. În conformitate cu statutul BIRD, orice stat care devine membru al acestui organism financiar internațional și subscrie acțiuni la capitalul BIRD are obligația să verse în contul acesteia 20% din valoarea capitalului subscris, din care 2% în aur sau dolari SUA și 18% în moneda națională. Dacă moneda unui stat membru se depreciază în cursul unui an fiscal BIRD (1 iulie-30 iunie) cu peste 50% față de anul fiscal precedent - cum este cazul României -, statul respectiv trebuie să plătească diferența la BIRD pînă la data de 30 iunie a anului următor. Cota de 18% din capitalul subscris se varsă într-un cont în lei, deschis la BNR pe numele BIRD. Suma necesară menținerii cotei de participare a României la capitalul BIRD va fi inclusă în bugetul de stat pe 1997.

În 1996

Compania Adidas a obținut un profit net de peste 210 milioane dolari

Compania germană Adidas a anunțat marți că în 1996 a obținut un profit net de 360 milioane de mărci (211,4 milioane dolari), informează REUTER. În 1995, Adidas obținuse un profit net de 243 milioane de mărci. Profitul brut a fost în 1996 de 444 miliarde de mărci, cu 50% mai mare decît în anul precedent. Vînzările companiei germane au crescut în 1996 cu 33% la 4,71 miliarde de mărci, în timp ce venitul pe acțiune a crescut la 6,93 mărci/acțiune de la 5,40 mărci/acțiune în 1995. Adidas va plăti dividente de 1,1 mărci/acțiune. Cea mai mare creștere a vînzărilor a fost înregistrată în Europa, de la 2,3 miliarde de mărci în 1995 la 3,1 miliarde anul trecut. (1 dolar - 1,702 mărci).

AB 57847347 A
B2
AB 57847347 A
100
ONE HUNDRED DOLLARS

De la începutul săptămînii

Dolarul a crescut cu cîteva sute de lei

■ ***în așteptarea căderii mai puternice a leului, ieșenii nu mai vînd valuta***

După o perioadă în care a căzut considerabil, cursul dolarului pe piața caselor de schimb din Iași dă semne de "dezmorțire", atît la vînzare cît și la cumpărare. Astfel, media la cumpărare era în cursul zilei de ieri de 6000 - 6800 lei/dolar (atît la casele de schimb din cadrul băncilor comerciale, cît și la cele independente), cu 200 - 300 lei în creștere față de ziua de luni. La vînzare, cursurile depășesc cota de 7000 lei/dolar, ajungînd chiar la 8500lei/dolar la casa de schimb "Nasty Change", curs la care nu există însă cumpărători. Pe piața neagră, dolarul se cumpăra cu 6800 - 7000 lei, în funcție de casa de schimb valutar pe lîngă care se efectuează tranzacțiile, unii dintre comercianți refuzînd să spună cursul la vînzare.

Operatorii caselor de schimb apreciază că efectul majorării cursurilor a dus la scăderea ofertei de valută pe piață, deci deținătorii de valută mai așteaptă un timp, în speranța că vor cîștiga mai mult. Pe de altă parte a început să crească numărul persoanelor care doresc să cumpere dolari, semn că această piață este influențată fie și numai de zvonul creșterii cursului.

Referitor la evoluția cursului la casele de schimb valutar la începutul acestei săptămîni, senatorul Varujan Vosganian ne-a declarat: ***"așa cum cursul de 9000 lei era artificial datorită implicațiilor psihologice, coborîrea acestuia reprezintă tot un fenomen conjunctural, datorat crizei de lei. Cursul se va stabiliza și se va adapta la mecanismul economic. Nu fac previziuni asupra nivelului la care se va stabiliza. Pe piața valutară interbancară vor exista suficienți dolari atît pentru importatori, cît și pentru exportatori***". **(M. MINUȚ)**

La sesiunea de ieri

Valoarea tranzacțiilor la Bursa de Valori a crescut la 2,095 miliarde lei

Valoarea tranzacțiilor la Bursa de Valori a crescut, marți, la 2,095 miliarde lei, de la 1,462 miliarde lei în ședința precedentă. S-au efectuat 2.654 tranzacții, în volum de 1.825.255 acțiuni. Cele mai tranzacționate acțiuni au fost: Oltchim, Azomureș, Carbid-Fox.

Au avut loc următoarele tranzacții speciale: Azomureș - 2 tranzacții în valoare de 395.946.900; Oltchim - o tranzacție în valoare de 165.000.000 lei.

Acțiunile societăților au crescut cu: 47% - Dorobanțul (preț mediu - 811,27 lei); 35% - Mefin (preț mediu - 4.733,19 lei); 21% - Neptun (preț mediu - 12.242,96 lei); 13% - Carne Arad (preț mediu 4.573,84 lei); 11% - AMEP (preț mediu - 775,98 lei); 9% - APSA (preț mediu - 12.500 lei); 6% - Artrom (preț mediu 3.928,86 lei); 5% - Uztel (preț mediu 6.285,84 lei); 3% - Mobila Alfa (preț mediu 12.833,33 lei).

Acțiunile societăților au scăzut cu: 28% - Foraj Sonde (preț mediu - 358,45 lei); 17% - Oltchim (preț mediu 1.041,60 lei); 16% Sanevit (preț mediu 11.000 lei); 11% - Armătura (preț mediu - 667,57 lei); 8% - Carbochim (preț mediu - 8.322,60 lei); 4% - Azomureș (preț mediu 1.297,19 lei); Comelf (preț mediu - 5.200 lei); Electroceramica (preț mediu 8.200 lei); 2% - Astra Vagoane (preț mediu - 8.450 lei); Carbid Fox (preț mediu - 1.450,40 lei).

Nu au suferit variații față de ședința precedentă acțiunile societăților: Feleacul (preț mediu - 1.115,01 lei); Cercon (preț mediu - 6.078,49 lei); IAIFO (preț mediu - 4.600 lei).

Nu s-a încheiat nici o tranzacție pentru acțiunile societăților: Condor (preț mediu - 5.000 lei); Impact (preț mediu 16.600 lei); UAMT (preț mediu 9.500 lei).

Indicele BIG a scăzut cu 7,23%, la 433,577 puncte. Indicele $BIG a scăzut la 142,65 puncte.

	Preț mediu	Evoluție	Modificare procentuală	Procent din valoarea totală
Indicele VAB	417,7	⇩	-9,2%	
Oltchim S.A.	1041,6 lei	⇩	-17%	59%
Azomureș S.A.	1244,4 lei	⇩	-7,6%	37%
Carbid-Fox S.A.	1450,4 lei	⇧	2,1%	1,2%.

Pînă la sfîrșitul lunii iunie

Combinatul "Chimcomplex" Borzești va fi privatizat

Fondul Proprietății de Stat (FPS) intenționează să privatizeze, pînă la sfîrșitul lunii iunie, societatea Chimcomplex SA Borzești, a declarat agenției MEDIAFAX Marina Zechieru, expert în Direcția de Restructurare și Privatizare din cadrul FPS. Zechieru a precizat că pentru privatizarea Chimcomplex au fost primite scrisori de intenție din partea a două firme din străinătate. Una dintre acestea este Interchim Austria, care a depus o scrisoare de intenție încă din vara anului trecut. Firma austriacă intenționează să achiziționeze 51% din acțiunile societății, a declarat pentru MEDIAFAX Nuțu Dumitru, consilier în cadrul Chimcomplex. Raportul de evaluare a societății se află în analiza FPS, urmînd ca pe baza acestuia să se stabilească prețul de vînzare al acțiunilor. Caietul de sarcini privind privatizarea Chimcomplex va fi vîndut, potrivit expertului FPS, la sfîrșitul lunii mai, după care va urma selecția ofertelor și negocierea contractului cu cîștigătorul licitației.

Unitățile din cooperație își promovează produsele la Iași

Ieri, la Sala "Victoria" din Iași a fost inaugurat "Tîrgul cooperatist de bunuri industriale", în organizarea societății comerciale "Iasimcoop" SA. La acest tîrg participă 20 de societăți de producție industrială aparținînd Uniunii Centrale a Cooperației de Consum - "Centrocoop", precum și reprezentanți ai comerțului cu ridicata de la cele 41 Federalcoop-uri din țară. Sînt expuse produse de artizanat, articole de îmbrăcăminte și încălțăminte din piele, mobilă, precum și o serie de piese de schimb pentru diferite utilaje agricole.

După cum ne-a informat Dumitru Ciobanu, directorul "Centrocoop" Iași, "această manifestare expozițională are rolul de a promova produsele acestor unități pe piața de consum. După cum se știe, ne confruntăm cu grave probleme legate de distribuirea mărfii. Chiar dacă prețurile pe care le practicăm noi sînt cu mult mai mici, în comparație cu prețurile produselor ce se găsesc acum pe piață, comercianții ne evită adeseori, doar o mică parte a produselor noastre îndreptîndu-se către export". Astfel, un recamier costă 560.000 lei, în timp ce majoritatea articolelor similare se apropie și chiar depășesc un milion lei; un colțar pentru hol costă 460.000 lei, o lenjerie de pat cu broderie manuală - 560.000 lei etc.

Ieșenii mai pot vizita acest tîrg astăzi, între orele 13-15. **(Raluca NAVROTESCU)**

NOILE DOBÎNZI ANUALE ACORDATE DE BĂNCILE COMERCIALE LA DEPOZITELE LA TERMEN, ÎN LEI (1997)

	La vedere	1 lună	3 luni	6 luni	9 luni	1 an	Suma minimă (lei)	Data intrării în vigoare
	(procente)							
Persoane fizice								
BCR	25	120	125	112	113	115	100.000-3.000.000	5.03
BRD	20	131	157	158	159	160	100.000-500.000	24.02
BANKCOOP	25	132	134	134	134	136	200.000	4.03
BANCOREX	40	150	130	100	100	100	1.000.000	24.02
BANC POST	30	105	115	115	120	120	100.000	1.03
B. AGRICOLĂ	22	135	136	137	138	139	200.000	4.03
B. ROMÂNEASCĂ		100	105	110	90	90	500.000	27.02
CEC	18	-	-	-	-	105	100.000	1.03
Banca Ion Țiriac	25	120	125	130	100	100	500.000	26.02
Banca București	25	130	125	100	100	100	1.000.000	10.03
Banca Internaționala a Religiilor	25	130	130	130	130	135	100.000	
Persoane juridice								
BCR	25	90	91	92	93	97	25.000.000	5.03
BRD	20	70	72	73	74	75	500.000	25.02
BANKCOOP	25	96	98	98	99	101	2.000.000	4.03
BANCOREX	40	120	130	100	100	100	5.000.000	24.02
BANC POST	22	65	65	65	-	65	500.000	20.02
B. AGRICOLĂ	22	80	82	83	84	85	10.000.000	4.04
B. ROMÂNEASCĂ		95	94	93	92	91	15.000.000	27.02
CEC	15	-	-	-	-	35		1.02
Banca Ion Țiriac	20	120	-	130	100	100	5.000.000	26.02
Banca București	25	130	125	100	100	100	1.000.000	10.03
Banca Internaționala a Religiilor	23	110	110	112	115	120	15.000.000	

FONDURI DE INVESTIȚII

Valoarea la zi a unităților de investiție:

FMOA - SAFI: (10.03 - 16.03.1997)	20.000 lei - valoare unică	↗
CREDIT FOND: (10.03-16.03.1997)	8.554 lei	↗
FRI: (10.02.1997)	27.851 lei - tip A 83.553 lei - tip B	↗
ARDAF: (12.03.1997)	16.120 lei	↗
FNI: (10.03-16.03.1997)	31.367 lei	↗
Fondul Transilvania: (10.03-16.03.1997)	18.000 lei	↗

CURSUL VALUTAR LA BĂNCI ȘI LA PRINCIPALELE CASE DE SCHIMB DIN IAȘI PENTRU 11.03.1997

BĂNCI	Dolar SUA		Marcă germană	
	C	V	C	V
BCR (tel. 230500)	6600	7200	3871	4222
BRD (tel. 211340)	6800	7622	3987	4469
BANKCOOP (tel. 211246)	6000	6800	3600	4000
Banca Agricolă (tel. 215965)	5800	6300	3370	3680
BCIȚ (tel. 211740)	6100	7500	3600	4600

Casele de schimb valutar	Dolar SUA		Marcă germană	
	C	V	C	V
Olimp (tel. 215524)	6800	7200	3900	4200
ACR (tel. 112345)	6300	6850	3500	4000
Nasty Change (tel. 211800/29)	6700	7200	3700	4800
TAROM (tel. 115309)	6800	7000	3600	4000
International Exchange Hygeco (112035)	6500	7200	3700	4200

PIAȚA DE CAPITAL RASDAQ
DATE SINTETICE PENTRU 11.03.1997

Societatea	Volum Tranz.	Preț mediu	Preț închidere	Valoarea tranzacțiilor
ALCOR BOTOSANI -	613	700	700	429100
ARPECHIM PITESTI	11515	7654.96	7800	88146900
AUTOMOBILE CRAIOVA -	274	2700	2700	739800
AVICOLA BACAU -	743	1400	1400	1040200
AVICOLA MIROSLAVA	39	1200	1200	46800
BRAFOR	157	2600	2600	408200
BRAICONF - BR	9075	660	660	5989500
BRAILACT	4266	300	300	1279800
CARBAC	1814	185	200	335590
COMCEREAL BRAILA	351	2000	2000	702000
COMCEREAL - IASI	78	2000	2000	156000
CHIMCOMPLEX BORZESTI	119	4000	4000	476000
COMCEREAL BACAU	30489	180.35	170	5498890
SIDEX	4826	3550.24	3500	17133500
CF MOLDOVA	6900	210	210	1449000
COREVAS - VASLUI	67384	150	150	10107600
COMPETROL	6288	863.56	850	5430100
DANUBIANA ROMAN	12625	310	310	3913750
DOSOFTEI - IS	21852	130	130	2840760
FIBREX	353	1477.9	1500	521700
IAR BRASOV	945	23313.22	24000	22031000
IMEP - PITESTI	56978	574.64	595	32741860
LACTIS	9236	346.85	330	3203520
LETEA - BC	39	3700	3700	144300
MOLDOCIM	3481	10569.52	11000	36792500
NORVEA BRASOV	6224	444.05	420	2763810
POIANA BRASOV	68290	1074	850	73343470
PETROMIDIA	1254	4500	4500	5643000
RAFINARIA DARMANESTI	118	4500	4500	531000
RAFINARIA ASTRA	115514	529.45	570	61159720
ROMCIM BUCURESTI -	51299	34161.61	34500	1752456600
RULMENTI VASLUI	156	2612.5	2600	407550
SUT	39	1500	1500	58500
TEHNOTON - IS	15394	230.63	210	3550330
TRACTORUL-UTB	117	2800	2800	327600
STIPO DOROHOI	39	1800	1800	70200
TEHNOTON - IS	25610	209.03	210	5353300
VASCOVIN	9381	130	130	1219530

50% REDUCERE pentru pensionari, studenți, elevi și șomeri

! MICA PUBLICITATE

CENTRE DE PRELUARE A ANUNȚURILOR DE MICĂ PUBLICITATE

Ziarul care stă de vorbă cu oamenii!
Monitorul

CENTRU RODIPET - DIMITROV RODIPET - JUNIMEA MATERNA
TĂTĂRAȘI FLORA ALEXANDRU ELGINA PĂCURARI ARIO
PODUL DE PIATRĂ C.M.V. GARĂ INTERPRESS

FLORA - COMPLEX ALIMENTAR

Oferă:
- carne, preparate din carne
- lactate, specialități, dulciuri
- pîine, produse de panificație
- băuturi alcoolice

Cele mai mici prețuri! Calitate garantată!

Program: luni-vineri 6.00-20.00; sîmbătă 7.00-15.30; duminică 8.00-14.00
Str. Vasile Lupu nr. 110, tel. 032/175094

ARIO

Comercializează:
- covoare, mochete, festonat covoare și mochete
- confecții blană și piele naturală
- îmbrăcăminte
- stofe, mobilă și perdele

Produse de calitate cu plata în rate!

Program: luni 10.00-20.00; marți-sîmbătă 8.00-20.00; duminică închis
Bd. Păcurari 142, bl. 585, tel. 032/163928

C.M.V. - SUPERMARKET

Oferă:
- produse alimentare, dulciuri, băuturi alcoolice
- cosmetice
- mobilă
- gresie, faianță, instalații sanitare

Bun gust și calitate la prețuri atractive!

Program: luni-vineri 6.00-21.00; sîmbătă 7.00-21.00; duminică 8.00-13.00
Complex Podu de Piatră, tel. 032/135598

ELGINA - MAGAZIN ALIMENTAR

Oferă:
- pîine, făină, produse de panificație
- zahăr, ulei, ouă, produse de băcănie
- produse pentru curățat și de uz casnic
- frigidere

Prețuri minime!

Program: luni-vineri 7.00-20.00; sîmbătă 7.00-14.00; duminică 8.00-14.00
Bd. Al. cel Bun nr. 44, tel. 032/152070

INTERPRESS - DIFUZOR DE PRESĂ

vinde:
- ziare locale
- reviste
- ziare centrale
- integrame

La noi găsiți orice ziar!

Program: non-stop
Gara de Nord - Iași

AUTO MOTO

AUTOVEHICULE ROMÂNEȘTI

Dacia 1300

■ Vînd Dacia 1300 (cu C.I.). Telefon 270090

■ **Dacia 1300, 1982, cu îmbunătățiri. Telefon 168973. (367565)**

■ **Dacia 1310, 1987, preț convenabil. Telefon 168973. (367565)**

■ **Dacia 1310, berlină, 1984. Telefon 031/521124. (367564)**

■ **Dacia 1310 break, 1995. Telefon 031/521124. (367564)**

■ Autoutilitară Dacia 1304 pick-up, nouă (factura cu TVA). Relatii la telefon 035/416479 sau 035/417151. (515348)

■ Dacia 1100, perfectă stare de functionare. Pret 3.5 milioane lei, negociabil. Telefon 172689. (367693)

■ Dacii - 0 km, bord CN. Relatii la telefon 8 Săbăoani, sat Pildesti, Neamt. (769852)

■ Oltcit, an fabricatie 1991, preț negociabil. Relatii la telefon 154411, după ora 16,00. (369122)

■ Autoturism Dacia 1410, alb nova, bord CN, fabricatie februarie 1997, 400 km bord. Telefon 271074, după ora 16.00. (369121)

■ Dacia 1310 TXL, 48.000 km cu CIV, numere si cauciucuri noi. Telefon 144896. (17,00-22,00). (369101)

■ ARO 320 carosat, multiple îmbunătățiri, caroserie nouă. Telefon 270229, orele 17,00-19,00. (367986)

■ Dacia 1310 TLX, fabricatie 1989, str. Mihail Sturza 30, cămin Moldomobila nr. 30, fam. Morarasu Ioan, după ora 15,00. Preț negociabil, la vedere. (369072)

■ Dacia 1310, an fabricatie 1992. Telefon 124300, dupa ora 17,00. (367598)

■ ARO camionetă, motor D 127. Telefon 177182. (369132)

■ **Dacia 1310, an fabricatie 1986, preț avantajos. Telefon 123602; 210645 (int. 115)**

■ Dacia 1310/93, Trabant 601/76, Multicar IFA 50. Telefon 031/526252. (3385)

■ Dacia break, an fabricatie 1996, stare foarte bună. Telefon 031/520778 sau 031/523033. (3383)

■ Oltcit Club 11 RM, an 1990, stare perfectă de functionare, piese schimb, pret 9.000.000 lei, telefon 143037, pînă la ora 17,00, sau telefon 146142, după ora 17,00, pentru Liviu. (369173)

■ Dacia 1300, înmatriculată, functionare ireproșabilă, pret 8,5 milioane lei. Telefon 252348. (369120)

■ Dacia break, stare foarte bună. Relații Marinica Service Păcurari sau telefon 211512, după ora 18,00. (369181)

■ Dacia 1304 "Papuc", an fabricatie 1988, motor standard. Telefon 129222. (369083)

Piese

■ Cutie de viteze Dacia. Telefon 121479. (367033)

■ **Motor tractor U 650. Telefon 178765. (369007)**

AUTOVEHICULE IMPORT

■ Jeep "Cherokee", roșu, 1989, înmatriculat, pret informativ 15.000 dolari, si microbuz "Dodge", 1989, neînmatriculat, preț 10.000 dolari. Telefon 231972 sau 230432.

■ **Cielo, 0 km GLE/AC, cauciucuri Michelin, preț depozit 12.600 $, preț de vînzare 12.000 $, negociabil (sau echivalentul în lei). Telefon 212832. (367202)**

■ Renault 16, pret 8 milioane lei, negociabil. Telefon 176580. (367810)

■ **Urgent, autoturism Cielo, model 1995, GLE, cu aer condiționat, 11.000 km reali, fabricat si asamblat în Coreea. Relații la telefon 216875.**

■ **Vînd WW Golf, fabricație 1990, pentru piese, stare ireproșabilă. Telefon 176650; 213918. (367868)**

■ **Renault 21 GTS, 1987, recent intrat în țară, stare perfectă de functionare. Telefon 149456. (367949)**

■ Mazda 626, fabricat 1985, stare perfecta, albă, capacitate 1.600 cmc, consum 6 l/100 km, înmatriculată România. Pret 2.200 dolari. Telefon 115959. (367988)

■ Autoturism ZAZ, telefon 156480, dupa orele 17,00. (369103)

■ **Peugeot J5, fabricat 1990, supraînălțat, înmatriculat, 100 mil. lei, si spatiu comercial în orasul Hîrlău. Telefon 722145. (367597)**

■ **Urgent Cielo, pret fix 11.400 dolari. Telefon 148454, după ora 16,00. (369351)**

■ Mercedes 190 1,8 E, an fabricatie 1992, negociabil. 11.000 dolari. Telefon 272003, orele 8,00-18,00. (369127)

■ Mercedes 190 E, 1985, înmatriculat persoană fizică, albastru metalizat, 9.250 DM. Telefon 030/522352. (1011038)

■ BARKAS (stare foarte bună) și Volkswagen semi-transporter. Telefon 031/512003.

■ Urgent Microbuz Peugeot J5, fabricat 1985, înmatriculat persoană fizică. Preț 22.000.000 lei, negociabil. Telefon 031/527826. (3633)

■ **Raba 10 tone, carosată, lungă de 8 m, consum 25%, stare perfectă. Telefon 031/533662, 9,00-17,00; 031/512098, 17,00-23,00. (3554)**

Piese

■ Piese Mercedes 240 D. Telefon 173769; 114741. (916277)

■ Piese noi Lada. Telefon 168830. (367020)

■ Grup spate injectie 2.000, elemente caroserie, capotă spate, triple, far stînga, bară fată, spate, ornamente scaune, Opel Record, 1986, radiator TV, în Visan 5 - Bucium. (367807)

■ Caroserie Fiat 1800, fără motor, eventual piese de schimb în functie de solicitări, 5 anvelope 175x14, din care 2 uzură 10%, preț convenabil. Telefon 259336. (367910)

■ **S.C. vinde piese auto, second-hand, Renault, Peugeot, Citroën, VW, Ford, Opel, Fiat etc., str. Tolstoi 14 (Depozite Comtrust, lîngă cimitirul Evreiesc), Bacău, telefon 034/110024, program 10,00-17,00.**

■ Pistoane RI pentru Fiat, 2500 cmc, complet echipate, produse T.R.W. Pret negociabil. Telefon 030/465795. (1010542)

DIVERSE

MOTOCICLETĂ MINSK

■ **Motocicletă Minsk, nouă, înmatriculată, căști integrale. Telefon 160495 (numai după ora 19,00) sau pager CNM 215010/20134.**

■ Tractor, an de fabricatie 1993, cu remorcă, înscris în circulație. Telefon nr. 3, Bălăbănesti, județul Galați, după orele 22,00. (916680)

■ **Auto TV, motor Brasov. Preț foarte convenabil. Telefon 125722. (367774)**

■ **Urgent, tractor U 650, preț 30 milioane lei, plug și remorcă, str. Trei Fîntîni nr. 12, Iași. (369006)**

■ Vînd SRD înmatriculabil, necesită mici reparații, 17 mil., negociabil. Telefon 174179; 176361. (367683)

■ Raba carosată 10 tone, stare excepțională, pret foarte avantajos. Telefon 031/533694. (3220)

■ Tractor U 650, plug, disc. Relatii la telefon 032/762873. Pret estimativ, 40 milioane lei.

■ Vînd IMS cu motor de tractor 445. Preț avantajos și piese schimb. Telefon 031/515586. (3522)

■ **Elevator 2,5 t fortă, nou, omologat ISCIR. Telefon 135920, după orele 19,00. (369314)**

■ Tractor U 650, carte de identitate, revizie tehnică nouă, an de fabricație 1993, com. Mădîrjac, fam. Sandu Fănel. Telefon 96 - centrală. (367997)

■ **TV 14 C, în perfectă stare de circulatie, pret avantajos. Relații la telefon 126986. (369109)**

■ Rulotă neînmatriculabilă și piese VW transporter, din dezmembrări, inclusiv motor 1.600 cmc, elemente caroserie. Telefon 031/534479, după ora 16,00. (3369)

■ Tractor U 45, remorcă, plug, semănătoare porumb, disc cu grape, 22.000.000 lei. Telefon 031/510882. (3548)

■ **S.C. MINION '91 S.R.L. vinde 2 autocamioane Saviem, pret 35.000.000 lei/buc; 3 autocamioane gaz, pret 15.000.000 lei/buc. Relații la telefoanele 035/318105, 312685**

■ Autocamion marfă gaz 5 t, motor benzină, '93. Telefon Dofteana 14A sau 032/216445. (367007)

■ Tractor U 650, perfectă stare de functionare și diverse piese de schimb. Preț negociabil. Telefon 270082, după ora 15,00. (369192)

■ Tractor U 650 din 1995, înmatriculat, plug, remorca 5 t, înmatriculata, combina nemtească. Informații la 032/212580 (seara). (369189)

SPATII COMERCIALE

Oferte

■ Urgent, cedez contract de închiriere pentru spatiu comercial de 42 mp, situat în Nicolina. Pret 15 milioane lei. Telefon 220444.

■ Închiriez teren pentru spatiu comercial. Telefon 177194. (369301)

■ Spatiu comercial, ultracentral, 200 mp - 10 USD/mp. Telefon 213047. (916392)

■ (cedez) Spatiu comercial 95 mp, dotat magazin alimentar. Telefon 155391, după orele 16,00. (917956)

■ **Ofer prin asociere în participatiune spatiu central (sumă fixă anticipat pe 6 luni). Telefon 143031. (367364)**

■ **Spatiu ultracentral în suprafață de 300 mp. Relatii la telefon 127286, 115824. (367363)**

■ Închiriez spațiu. Telefon 116193. (367896)

■ Spatiu 200 mp, ultracentral (pentru depozit, birouri, spatiu comercial). Telefon 213047. (369161)

■ Ofer spatiu 30 mp Sărărie. Telefon 114140, dupa orele 17,00. (369140)

■ Ofer spre închiriere spațiu comercial în Galati, vad foarte bun, aproximativ 300 mp, ieftin. Telefon 039/688488.

Ofertă excepțională!

■ **Doriti să deschideti, în Iasi, o reprezentanță, sucursală sau filială? Două magazine situate în cartiere diferite, la stradă, vad deosebit, spatiu însumînd 280 mp, avînd în dotare si spatiu de depozitare. Teren excelent pentru constructie, amplasat lîngă unul dintre magazine, în suprafață de 1800 mp, dotat cu garaj si beci (cartier Oancea). Apartament, zonă selectă, în apropierea magazinului și a terenului, 3 camere, decomandat, et. 1, telefon. Puteti alege una din variante: asociere, cumpărare, închiriere. Pret foarte convenabil, negociabil si sub pretul pietei. Lăsati mesaje pentru contracte la centrala paging 032/232093, 232099, cod pager - 305. (368016)**

Cereri

■ Caut spațiu comercial 50-70 mp, cu încălzire, zilnic, după orele 18 la telefon 216828. (367108)

Vînzări

■ **Spatiu comercial, 17 mp, Soseaua Natională nr. 41, cu toate autorizatiile de functionare, inclusiv frigider, dozator, sobă încălzire, rafturi, navete Coca-Cola. Telefon 116321. Pret negociabil. (367195)**

■ Spatiu comercial Suceava, 80 mp, apă, gaz, telefon, 380 V, pretabil productie, cabinete medicale, comert. Telefon 030/513271. (1010504)

■ Spatiu comercial ultracentral, Falticeni, 220 mp, apă, gaz, telefon, 380 V. Telefon 030/513271. (1010504)

■ Spatiu lîngă Casa memorială "Vasile Alecsandri", din Mircesti, adecvat pentru nunti, cumetrii si alte aniversari; se poate amenaja și ca brutărie sau altă productie; suprafață curte - 1000 mp. Proprietar unic. Relatii la telefon 01/2507383, după orele 20,00. (769591)

■ Două spații comerciale situate în cartier Dancu, lîngă rond tramvai. Relatii la familia Dăncianu Aurel, ce locuieste în sat Dancu-Holboca (spre sere Dancu). (369160)

■ Afacere la cheie! Magazin mixt în functiune, cu vad format, cu profit lunar de milioane. (Schimb spatiul comercial amenajat la parter de bloc, în Nicolina I, cu apartament (locuință) în zonă bună si diferentă). Telefon 162834, dupa orele 17,00. (369129)

VÎNZĂRI
TERENURI

■ Teren casă, grajd, beci, fîntînă, situat în comuna Poiana Teiului - judetul Neamt, pret 25.000 USD, negociabil. Telefon 165074. (367948)

■ Teren intravilan, 2000 mp, construibil, în Pascani, proprietate personală. Relații la telefon 761399.

■ **Teren Motel "Bucium"**

■ **Teren vizavi de Motel "Bucium", cartier rezidential, 5 USD/mp, negociabil. Telefon 159041; 125397. (367911)**

■ **Parcele pădure, teren construibil în suprafata de 500-1.000 mp sau mai mult, cu acces la toate utilitățile, situat în zona Motel Bucium, pe aliniamentul DN 24. Telefon 233116. (626932)**

■ 480 mp situat pe str. Nicoriță, în spatele Barului "Hora", din intersecția Bucsinescu. Pret 22 USD/mp. Telefon 133184. (626540)

■ **1.600 mp teren intravilan, cu fîntînă la sosea asfaltată, în Osoi - Comarna - 16 km. Telefon 139445. (367534)**

■ Foarte avantajos 1.000 mp teren, zona turistica Rarau - Pojorîta, pozitie deosebită, pîrîu, sosea, electricitate. Telefon 117561. (367382)

■ Teren 8.000 mp, zona sat Horpaz. Preț 5.000 lei/mp. Telefon 125378, după orele 19,00. (367087)

■ 4.000 mp, teren construibil în fața statiunii pomicole Miroslava, zona Vilelor. Telefon 170043. (917989)

■ 7 ha teren în Bucium (fost IAS Bucium). Telefon 146618 si 233119, după orele 17,00. (367219)

■ Teren, zonă turistica, 2.000 mp, la intrare în satul Poieni. Telefon 155955. (367498)

■ Teren constructii, litoral, statiunea Costinesti, în BTT, 25 mp. Telefon 032/131805. (369116)

■ 500 mp teren în Cantemir (Gara Internatională), facilități deosebite, pret informativ 50 USD/mp. Telefon 122732; 135847. (367229)

■ **2-4 locuri de casă în satul Păun. Relatii la telefon 164143. (367570)**

■ **Teren de la 2.000 pînă la 5.000 mp la 1 km de Iași, în sat Breazu (la 100 m de soseaua principală), facilităti: curent, apă, canalizare. Pret 5.000 lei/mp. Relatii la familia Catrinescu M. Ioan. (369021)**

■ Urgent, pămînt la stradă, Păcurari. Telefon 142942. (367631)

■ Loc casă, str. Ion Creangă 83B. (367691)

■ (schimb cu o garsonieră) 5000 mp pămînt (apă, gaz, lumină), la 1 km de Păcurari, lîngă iaz. Nu deranjati inutil. Telefon 111423. (367934)

■ Teren pentru constructie casă vacantă, zonă de munte, peisaj deosebit. Relații la telefon 59, comuna Pojorîta - judetul Suceava, după orele 20,00. (367933)

■ **3000 mp livadă pruni sau variante a 1500 mp si 1000 mp, livadă ciresi, în comuna Bîrnova. Facilităti multiple, pret avantajos. Telefon 123108. (367185)**

■ **1650 mp teren, în fata Motelului Bucium. Relații la telefon 160995. (369304)**

■ 1000 mp teren intravilan. Telefon 157005. (367473)

■ Teren în Miroslava, pentru casă și grădină, 3750 mp, canalizare și electricitate. Relații la telefon 165663. (369110)

■ 2000 mp teren intravilan, satul Goruni, comuna Tomesti. Preț 3500 lei/mp. Telefon 123450. (369113)

■ Teren construcții, litoral, stațiunea Costinesti, 1500 mp. Telefon 032/131805. (369116)

■ **Teren 1,5 ha, intravilan, comuna Bogdana. Telefon 048/250148.**

■ 550 mp teren, în regim de urgentă, cu toate facilitățile. Terenul se află în zonă comercială, str. Plantelor nr. 48. Preț 8 dolari/mp, negociabil (echivalent în lei). Telefon 152021. (367646)

■ Urgent, teren, str. Pacurari. Telefon 142942, între orele 18,00-21,00. (369147)

■ Teren de constructii, 7000 mp, după bariera Tomesti, posibilitati: gaz, canalizare și energie. Telefon 139968. (369150)

■ 28 ari extravilan, fînat, situat la Voronet, judetul Suceava, în hotar cu pădurea, într-un peisaj frumos. Telefon 030/238171. (3353)

■ Teren zona ÇUG. Telefon 136255. (369346)

■ Tomesti - vînd urgent teren intravilan, la sosea, asfalt, 1 ha întreg sau parcelat. Pret convenabil. Telefon 013366955. (369344)

■ Loc de casă, zona 1, cu gaz la poartă (în spatele Mitropoliei). Telefon 130480. (369075)

■ **Teren în sat Pietrărie - 6300 mp, facilităti, apă și energie electrică. Telefon 163725. (369179)**

CUMPĂRĂRI

■ **Teren în Iași. Telefon 110748. (367089)**

ÎNCHIRIERI
APARTAMENTE CERERI

■ **Urgent, caut apartament cu 1-2 camere, mobilat, cu telefon, în Podu Roș, Cantemir, Cotnari, Țesătura. 30-50 USD, anticipat pe 3-6 luni. Telefon 133379. (367180)**

ÎNCHIRIERI
APARTAMENTE OFERTE

■ Garsonieră conf. 1, Tătărași (Flora). Telefon 157005. (367664)

■ Două camere lux, decomandate, cu toate facilitățile, telefon, cablu, televizor, frigider, aragaz, ultracentral, aproape de UMF. Telefon 141878. (367059)

■ Primesc în gazdă doi băieți. Telefon 156403. (367632)

■ Ofer, ultracentral, apartament una și două camere, plata în valută. Telefoane 212425; 212036. (367898)

■ Apartament 2 camere, zona CUG, pe minim un an, cu plata anticipat. Telefon 123450. (369113)

■ Apartament 3 camere, Păcurari. Telefon 147118. (369158)

■ Primesc în gazdă. Telefon 136553. (369159)

VÎNZĂRI
CASE

■ Casă situată între Horpaz și Ciurea, cu 600 mp teren. Pret 35 milioane lei, negociabil. Telefon 250150 sau în sat Horpaz, familia Enache. (367520)

■ Casă cu 4 camere, beci, grajd, fîntînă în curte, grădină 5.000 mp, din care 1.000 mp vie, situată în sat Zagavia, la 1 km de Hîrlău. Pret 70 milioane lei, negociabil. Relatii la telefon 178436 - Iasi, sau 722289 - Hîrlău. (367523)

■ Casă, anexe, beci, apă în casă și curte, 9.000 mp livadă - familia Miron Constantin, sat Poiana-Mărului, comuna Ceplenita, județul Iasi. Pret informativ 40 milioane lei. (367752)

■ **Casă în comuna Aroneanu, cu 3.500 mp teren. Telefon 168631, după orele 17,00. (367791)**

■ **Vilă 9 camere, zonă centrală. Telefon 272003, între orele 8,00-18,00. (369127)**

■ Casă în satul Miroslava, cu grădină, vie, pomi, beci, intrarea este prin cartierul Dacia, sau schimb cu apartament 1-2 camere. Relatii la telefon 165663. (369110)

■ Casă în Podoleni-Neamt. Relatii la telefon 625816, Piatra-Neamt. (3692)

■ **Casă cu grădină 1100 mp si anexe, în Negresti-Vaslui. Telefon 035/457704. (680761)**

■ Casă cu teren, ultracentral, comuna Dobrovăț. Telefon 216032. (369413)

■ Casă în constructie 700 mp, în str. Aurel Vlaicu nr. 56. Telefon 114330. (367199)

■ Çasă din cărămidă, cu teren 18 ari, în comuna Scînteia. Telefon 152951, după orele 17,00. (369416)

Diverse

■ **Cazino Splendid, zonă ultracentrală, 788 mp suprafată construcție, teren aferent 2700, în Dorohoi, str. Al. I. Cuza nr. 24. Telefon 030/520353 Suceava, 031/617954 - Dorohoi. (2112928)**

Compania imobiliară CASTER

tranzacții imobiliare (case, terenuri)

Telefon 216262

Intermediem vînzări, cumpărări, închirieri și schimburi de case, apartamente și terenuri. Înscrierea în baza de date și reclamă (presă și radio) gratuită. Ofertă actualizată permanent pe computer. Perfectarea actelor în regim de urgență. Pentru informații suplimentare sunați la telefon 032/216262, între orele 8,00-20,00, sîmbăta 9,00 - 14,00. Hotel Unirea, cam. 106.

VÎNZĂRI

■ Apartament o cameră, Păcurari, la sosea, et. 6/8, 40 mp, parchetat, cu 2 debarale, balcon închis, preț 40 milioane lei, negociabil. Telefon 216262.

■ Apartament 2 camere, Tătărași, conf. II, nedecomandat, et. 1, baie cu duș, fără balcon, preț 27 milioane lei. Telefon 216262.

■ Apartament cu două camere, Moara de Foc, semidecomandat, 60 mp, et. 7/8, faianță în baie și bucătărie, 2 balcoane închise, pret 70 milioane lei, negociabil, telefon 216262.

■ Apartament 2 camere, Tătărași, semidecomandat, 32 mp, et. 1/4, conf. II, parchetat, baie cu duș, fără balcon. Preț 35 milioane lei. Telefon 216262.

■ Apartament 2 camere, Copou, decomandat, 50 mp, et. 3/8, preț 17.000 USD, negociabil. Telefon 216262.

■ Apartament 2 camere, Copou, Codrescu, semidecomandat, et. 4/4, foarte bine întretinut, pret 14.000 USD. Telefon 216262.

■ Apartament 2 camere, decomandat, Nicolina I, 52 mp, et. 2, pret 55 milioane lei, negociabil. Telefon 216262.

■ Apartament 3 camere, Nicolina, decomandat, 60 mp, et. 2/4, balcon închis, faianță la baie si bucătărie, pret 65 milioane lei. Telefon 216262.

■ Apartament 3 camere, Centru Civic, decomandat, et. 3, 90 mp, 2 balcoane, preț 30.000 USD, negociabil. Telefon 216262.

■ Apartament 3 camere, Nicolina II, decomandat, 72 mp, et. 4/4, cu uscător deasupra, 2 băi, 2 balcoane, parchet, preț 60 milioane lei. Telefon 216262.

■ Apartament 4 camere, Grădinari, parter, 90 mp, decomandat, preț 63 milioane lei. Telefon 216262.

CUMPĂRĂRI

Compania imobiliară CASTER cumpără

■ Apartamente cu 1, 2, 3, 4 camere, indiferent de zonă și stare. Preturi avantajoase, în funcție de zonă, amplasare și amenajări. Pentru informații suplimentare sunati la telefon 032/216262, orele 8,00-20,00, sîmbăta 9,00 - 14,00. Hotel Unirea, cam. 106.

1 cameră

■ Apartament o cameră, Tătărasi, etaj intermediar, 30-35 milioane lei. Telefon 216262.

■ Apartament o cameră, Gară, Autogară, etaj intermediar, 50-60 milioane lei, în funcție de îmbunătățiri. Telefon 216262.

■ Apartament o cameră, Nicolina, Păcurari, etaj intermediar, cu îmbunătățiri, preț 40 milioane lei. Telefon 216262.

■ Apartament o cameră, Alexandru, etaje intermediare, pret 25 milioane lei. Telefon 216262.

2 camere

■ Apartament 2 camere, Păcurari, Canta, etaje intermediare, cu îmbunătățiri, preț 55-60 milioane lei. Telefon 216262.

■ Apartament 2 camere, Nicolina, la sosea, etaje intermediare, cu îmbunătățiri, preț 55-60 milioane lei. Telefon 216262.

IMOBILIARE

SCHIMBURI
APARTAMENTE

■ Apartament cu o cameră, conf. I, gresie, faianță, orientare SV, 38 mp, la et. 1, ușă stejar, capăt Păcurari, cu apartament, conf. I, Tătărași. Ofer diferență. Telefon 171851 (179851), după orele 16,00. (917955)

■ Apartament 2 camere, zona Podu Roș, cu garsonieră plus diferență (vînd). Telefon 171637, după orele 18,00. (367698)

■ Apartament 2 camere, conf. I, semidecomandat, Tătărași-Flora, cu apartament 3 camere, conf. I, etaj intermediar, Tătărași, Cantemir, Păcurari, Nicolina. Telefon 271044. (367700)

■ Apartament 4 camere, exceptional, Tg. Cucu, 2 nivele, scară interioară, 2 băi, 3 balcoane, cu apartament 2 camere, zonă centrală și diferență. Telefon 111744. (367230)

■ Apartament 2 camere, decomandat, îmbunătățiri, oraș Rădăuți, cu apartament 2-3 camere, Iași. Telefon 159328. (367907)

■ Schimb apartament 3 camere, etaj 4 - Păcurari, cu apartament 2 camere, plus diferență. Telefon 162876.

■ Apartament 4 camere, cu 2 apartamente a două camere. Telefon 158619. (367454)

■ Apartament 4 camere, exceptional, Tg. Cucu, 2 nivele, scară interioară, 2 băi, 3 balcoane, cu apartament 2 camere, zonă centrală și diferență. Telefon 111744. (367230)

■ Casă cu 400 mp, pentru apartament 3 camere, et. 1-2. Telefon 179069. (369133)

VÎNZĂRI
APARTAMENTE

1 cameră

■ Garsonieră, conf. I (habitatie). Telefon 155955. (367498)

■ Garsonieră, conf. I, Tătărași-Flora, et. 6, multiple îmbunătățiri. Pret 40 milioane lei. Telefon 157664.

2 camere

■ Apartament 2 camere, "Doi Băieți", et. II. Telefoane 034/314615; 032/179813. (367942)

■ Apartament 2 camere, zona T. Vladimirescu. Telefon 210295, după orele 18,00.

■ Apartament 2 camere, conf. II îmbunătățit, parter, zona Podu de Piatră. Relații la 119964, după orele 16,00. (367819)

■ Apartament 2 camere, decomandat, conf. I, la stradă, pret 46 milioane lei, negociabil. Informatii: str. Lotrului nr. 5, bl. B34, sc. A, ap. 1, cartier Galata I. (917950)

■ Apartament 2 camere, str. Zugravi 21, Autogară, bl. V13, parter, telecablu, Alcatel. Telefon 211187.

■ Apartament 2 camere, conf. I, et. 1. Relații la telefon 129571. (369070)

■ Apartament 2 camere, decomandat, zona Autogară, negocierea la fata locului. Telefon 140862. (369162)

■ Apartament 2 camere, CUG, rond I. Telefon 220480 sau 122568. (369190)

■ Apartament 2 camere, decomandat, în zona Canta, bl. 513, sc. A, ap. 16. Pret negociabil 45 milioane lei. (369353)

3 camere

■ Apartament 3 camere, Dacia, la stradă, pret 45 milioane lei. Telefon 112019, pentru Cristi. (369143)

■ Apartament 3 camere, decomandat, 3 grupuri sanitare, faianțat bucătărie și băi, cu telefon, telecablu, balcon închis, Nicolina I, et. 4. Telefon 116939 și, după orele 16.00, 127917. (367633)

■ Apartament 3 camere, et. 6/7, zona Alexandru cel Bun, cu îmbunătățiri. Telefon 159642, după orele 20.00. (369015)

■ Apartament 3 camere, conf. I, îmbunătățit, parter (bun pentru privatizare). Pret negociabil. Telefon 762290. (367692)

■ Apartament 3 camere, semidecomandat, et. 4, lîngă Postul de Politie - Alexandru. Pret 45 milioane lei, negociabil. Telefon 163109. (367648)

■ Apartament 3 camere, semidecomandat, cu gaz metan, zona Cantemir. Telefon 137052. (369082)

4 camere

■ Apartament 4 camere, zona Mircea. Telefon 223059. (916076)

■ Apartament 4 camere, în șoseaua Nicolina (la stradă), bloc Farmacie. Telefon 124502. Pret negociabil, la fata locului. (369334)

■ Apartament 4 camere, în vilă, Copou, beci, grădină, gaz metan. Pret 160 milioane lei. Telefon 133868. (369348)

■ Apartament 4 camere, zona Vale, strada Gării nr. 81, bloc B25, sc. A, ap. 3. Relații la domiciliu, în fiecare zi, după orele 16,00.

CUMPĂRĂRI
APARTAMENTE

■ Urgent, apartament 1-2 camere. Ofer 30-35 milioane lei, în valută. Telefon 271086. (917954)

■ Garsonieră, conf. I sau II, fără agenții. Telefon 143856.

■ Apartament 1-2 camere, fără agenții. Telefon 143856.

■ Garsonieră, conf. I-II (poate fi și degradată), exclusiv ultimul etaj și parter, zonele Dancu, Tomești și Lunca Cetățuii. Ofer 23-25 milioane lei. Relații la telefon 137596, după orele 17,00.

Agenții imobiliare

Intermedieri vînzări, cumpărări, închirieri și schimburi de case, apartamente și terenùri.

Agenție imobiliară
Stef
Str. Lăpușneanu, nr. 16
(lîngă Policlinica Stomatologică)
Telefon:215933, 216749
216746

VÎNZĂRI
IMOBILE
1 cameră

■ Garsonieră, în Nicolina, pret 41 milioane lei.

■ Apartament o cameră, zona Nicolina, pret 40 milioane lei, negociabil.

2 camere

■ Apartament 2 camere, decomandat, conf. I, ultracentral, pret 22.000 USD.

■ Apartament 2 camere, decomandat, et. 10/10, zonă semicentrală, pret 70 milioane lei.

■ Apartament 2 camere, decomandat, parter, Alexandru, pret 43 milioane lei.

■ Apartament 2 camere, decomandat, Galata, pret 48 milioane lei, negociabil.

■ Apartament 2 camere, decomandat, conf. II, Tătărași, pret 55 milioane lei.

■ Apartament 2 camere, decomandat, conf. II, 40 mp, Tudor Vladimirescu, pret 57 milioane lei.

■ Apartament 2 camere, nedecomandat, conf. II, Alexandru, pret 33 milioane lei, negociabil.

3 camere

■ Apartament 3 camere, semidecomandat, conf. I, Dacia, pret 50 milioane lei, negociabil.

■ Apartament 3 camere, decomandat, Păcurari, pret 85 milioane lei.

■ Apartament 3 camere, decomandat, parter, zona Nicolina II, pret 85 milioane lei.

■ Apartament 3 camere, decomandat, conf. II, zona Alexandru, pret 50 milioane lei, negociabil.

4 camere

■ Apartament 4 camere, decomandat, et. 7/9, Nicolina-CUG, pret 75 milioane lei.

TERENURI

■ Teren 300 mp, Tătărași, cu posibilități gaz, canalizare, pret 25 USD/mp.

■ 5500 mp, Păcurari, cu acces la două drumuri, pret 15.000 lei/mp, negociabil.

■ Teren 2250 mp, zona Bucium, partial împădurit, pret 80.000 USD, negociabil.

■ 1500 mp, zona CUG, pret 15.000 USD, negociabil.

CUMPĂRĂRI
IMOBILE

■ Garsonieră, conf. II, et. 1, Tătărași, pret 24 milioane lei.

■ Apartament o cameră, zona Tătărași, Nicolina I, pret 32 milioane lei, negociabil.

■ Apartament o cameră sau garsonieră, zona Gară-Autogară, pret 5.500 USD.

■ Apartament 2-3 camere, etaj intermediar, cu îmbunătățiri, zonă centrală și Copou.

■ Apartament 2 camere, decomandat, etaj intermediar, zona Tătărași, pret 50 milioane lei.

■ Două apartamente 2 camere, etaj intermediar, conf. I, îmbunătățiri, în zona Nicolina I, pret 50 milioane lei.

■ Apartament 2 camere, parter, zonă centrală în Tudor Vladimirescu, Podu Roș, Podul de Fier, cu vedere la stradă.

■ Apartament 2 camere, decomandat, conf. I, etaj intermediar, în zonele Podu Roș, 7 Noiembrie, Cantemir, Podul de Piatră, pret 60 milioane lei.

■ Apartament 3-4 camere, decomandat sau semidecomandat, etaj intermediar, zona Tătărași, pret 55 milioane lei.

TRANSIMOB
AGENȚIE IMOBILIARĂ
Str. Cuza Vodă, nr. 30-32, Casa Bucovineană, Et.2
Telefon 215443

VÎNZĂRI
IMOBILE
1 cameră

■ Apartament cu o cameră, 38 mp, et. 3/8, bloc nou, ultracentral, pret 10.000 USD.

■ Apartament cu o cameră, 32 mp, et. 4/4, parchet, faianță, gresie, foarte curat, Podul de Fier, pret 50 milioane lei.

■ Apartament cu o cameră, 37 mp, et. 4/8, parchet, curat, Autogară-Duvana, pret 55 milioane lei.

■ Apartament cu o cameră, 40 mp, et. 1/8, bloc nou, Minerva, pret 42 milioane lei.

2 camere

■ Apartament 2 camere, decomandat, 51 mp, parchet, faianță, gresie, curat, et. 3/4, Dacia, pret 48 milioane lei, negociabil.

■ Apartament 2 camere, decomandat, conf. I, et. 3/4, Podul de Fier, pret 63 milioane lei.

■ Apartament 2 camere, decomandat, conf. I, et. 4/4, faianță, gresie, lemnărie, foarte curat, Nicolina, pret 45 milioane lei, fix.

■ Apartament 2 camere, nedecomandat, conf. II, parter, Alexandru, pret 37 milioane lei, negociabil.

3 camere

■ Apartament 3 camere, decomandat, conf. I, parchet, faianță, gresie, foarte curat, et. 3/4, Moara de Foc, pret 80 milioane lei, fix.

■ Apartament 3 camere, decomandat, conf. I, parchet, faianță, gresie, curat, et. 2/4, Dancu, pret 42 milioane lei.

■ Apartament 3 camere, decomandat, 70 mp, 2 băi, balcon (7 m) închis, curat, et. 2/4, Dacia, pret 53 milioane lei.

■ Apartament 3 camere, decomandat, conf. I, parchet, faianță, gresie, curat, et. 7/10, Gară, pret 120 milioane lei, negociabil.

4 camere

■ Apartament 4 camere, decomandat, conf. I, 100 mp, curat, et. 3, Nicolina, pret 60 milioane lei, fix.

■ Apartament 4 camere, decomandat, conf. I, et.6, Nicolina, pret 65 milioane lei, fix.

■ Apartament 4 camere, semidecomandat, 100 mp, bloc nou, et. 3/8, Tigarete, pret 75 milioane lei.

■ Apartament 4 camere, decomandat, 100 mp, parchet, faianță, gresie, curat, 3 balcoane închise, 2 băi, et. 7/8, Zimbru, pret 70 milioane lei.

CASE

■ Imobil 6 camere, ultracentral, cu toate facilitățile, pret 70.000 USD.

■ Imobil 4 camere, cu toate facilitățile, 1.000 mp teren construit și neconstruit, Copou, pret 100.000 USD, negociabil.

■ Imobil 2 camere, ultracentral, pret 190 milioane lei, negociabil.

■ Imobil 6 camere, constructie recentă, Galata, pret 150 milioane lei, negociabil.

CUMPĂRĂRI
IMOBILE

■ Garsonieră sau apartament o cameră. Ofer pret avantajos.

■ Apartament 2 camere, zonele Podu Roș, Nicolina, Tătărași.

■ Apartament 2 camere, zonele Păcurari, Canta.

■ Apartament 2-3 camere, zonele Centrul Civic sau Gară - Autogară.

■ Apartament 2-3 camere, zonele Alexandru, Dacia, Mircea, Galata.

■ Apartament 3-4 camere, zonele Tătărași, Nicolina sau Păcurari.

■ Apartament 1, 2, 3, 4 camere, indiferent de zonă sau confort.

CASE-TERENURI

■ Casă, stare bună, zonă centrală sau semicentrală. Ofer pret avantajos, în functie de stare și facilități.

■ Teren construibil, orice zonă, cu posibilități de racord la apă, gaz, canalizare.

MONDIAL SERV
AGENȚIE IMOBILIARĂ
CASĂ DE AMANET
IAȘI-Autogară bloc CL5, zilnic 8 - 18
Telefon 117502

CUMPĂRĂRI
IMOBILE

■ Apartament o cameră, conf. I, etaj intermediar, zona Nicolina, Podu Roș, Păcurari, Autogară. Ofer 38 milioane lei.

■ Apartament 2 camere, decomandat, conf. I, zona Gară - Autogară, etaj intermediar. Ofer 50-60 milioane lei.

■ Apartament 2 camere, decomandat, conf. I, Păcurari. Ofer 40-60 milioane lei.

■ Apartament 2 camere, în zona Nicolina - CUG, la stradă. Ofer 45-50 milioane lei.

■ Apartament 3 camere, decomandat, conf. I, în zona Alexandru. Ofer 50 milioane lei.

■ Apartament 3 camere, zona Gară-Autogară. Ofer 80-100 milioane lei.

VÎNZĂRI
IMOBILE
1 cameră

■ Garsonieră, conf. I, Tătărași (Complex Ciurchi), parter, baie cu cadă, stare bună, curățenie recentă, pret 35 milioane lei.

2 camere

■ Apartament 2 camere, decomandat, conf. I, parter, zona Pădurii, stare bună, la stradă, pret 60 milioane lei.

■ Apartament 2 camere, conf. I, circular, et. 9/10, Alexandru (Minerva), pret 40 milioane fix.

3 camere

■ Apartament 3 camere, conf. I, decomandat, et. 4/6, zona Păcurari (Moto Velo), cu îmbunătățiri, pret 85 milioane lei, fix.

■ Apartament 3 camere, decomandat, conf. II îmbunătățit, et. 2, zona Alexandru (Olimp), cu îmbunătățiri, stare foarte bună, pret 48 milioane lei.

TERENURI

■ Teren - 200 mp (cu imobil), zona str. 7 Noiembrie, curent electric, posibilitate racordare gaz metan și apă-canalizare. Pret 5.000 USD.

NOVAEX
IAȘI-str. Păcurari, nr.8
(lîngă Biblioteca "Mihai Eminescu")
Telefon 210977, 214666

VÎNZĂRI
IMOBILE
1 cameră

■ Garsonieră, 25 mp, et. 3, Tudor Vladimirescu, mobilată, curată. Pret 5.300 USD.

■ Urgent, apartament cu o cameră, 40 mp, et. 1, ultracentral, stare excelentă, pret 10.000 USD.

■ Apartament cu o cameră, 38 mp, et. 7/8, Păcurari, drept habitatie 2-3 luni, pret 35 milioane lei.

■ Apartament cu o cameră, 30 mp, et. 7, Frumoasa, pret 30 milioane lei.

2 camere

■ Apartament 2 camere, decomandat, Copou (Lascăr Catargi), et. 1, stare excelentă (parchet, gresie, faianță, set Olivia) zonă deosebită, pret 150 milioane lei.

■ Apartament 2 camere, decomandat, 60 mp, boxă 20 mp, teren 47 mp, Copou (aproape de parc), zonă deosebită, pret 160 milioane lei.

■ Apartament 2 camere, 40 mp, et. 4/10, Hala Centrală, complet mobilat, stare foarte bună, pret 100 milioane lei.

■ Apartament 2 camere, semidecomandat, 50 mp, et. 3, Piata Unirii, stare foarte bună. Pret 14.000 USD, negociabil.

■ Apartament 2 camere, decomandat, 50 mp, et. 9, Piata Unirii, cu îmbunătățiri, pret 14.000 USD.

■ Apartament 2 camere, semidecomandat, 45 mp, et. 1, Zimbru-Dacia, pret 45 milioane lei sau 5000 USD.

■ Apartament 2 camere, nedecomandat, 35 mp, parter, Tătărași-Triumf, pret 40 milioane lei.

■ Apartament 2 camere, decomandat, 55 mp, et. 4, Tătărași-Metalurgie, cu îmbunătățiri, pret 45 milioane lei.

■ Apartament 2 camere, decomandat, 45 mp, et. 4, Canta, pret 45 milioane lei.

■ Apartament 2 camere, decomandat, 50 mp, et. 3/8, Podu Roș-Cotnari, pret 65 milioane lei.

■ Apartament 2 camere, decomandat, 51 mp, et. 9/10, pret 42 milioane lei.

3 camere

■ Apartament 3 camere, decomandat, 70 mp, et. 8/10, b-dul Independentei - Piata Unirii, cu îmbunătățiri, pret 25.000 USD sau lei.

■ Apartament 3 camere, decomandat, 70 mp, et. 4, Gară - Sala "Vointa", stare foarte bună, pret 95 milioane lei.

■ Apartament 3 camere, decomandat, 70 mp, et. 2, Nicolina (a 4-a statie din P. Roș), cu îmbunătățiri, pret 65 milioane lei.

■ Apartament 3 camere, decomandat, 70 mp, et. 3, Nicolina (prima statie), pret 62 milioane lei.

■ Apartament 3 camere, decomandat, 75 mp, et. 7/10, Gară - "Topaz", multiple îmbunătățiri, pret 120 milioane lei.

■ Apartament 3 camere, decomandat, 75 mp, et. 1, Nicolina I (prima statie-blocuri noi), deosebit, pret 100 milioane lei.

■ Apartament 3 camere, decomandat, 70 mp, et. 4/8, Păcurari - Poștă, cu îmbunătățiri, pret 100 milioane lei.

■ Apartament 3 camere, decomandat, 60 mp, et. 4, Tg. Cucu, pret 95 milioane lei, negociabil.

4 camere

■ Apartament 4 camere, decomandat, 75 mp, et. 3/4, pret 60 milioane lei, negociabil.

■ Apartament 4 camere, semidecomandat, 70 mp, et. 3/4, Alexandru, pret 46 milioane lei.

■ Apartament 4 camere, semidecomandat, 80 mp, et. 4/8, stare bună, CUG (rond vechi), pret 80 milioane lei, negociabil.

■ Apartament 4 camere, decomandat, 90 mp, et. 6/10, curat, Mircea, pret 60 milioane lei.

TERENURI

■ 2600 mp intravilan, Bucium - Hanul "Trei Sarmale", gaz, deschidere 30 m la stradă. Pret 5 dolari/mp negociabil.

CUMPĂRĂRI
IMOBILE

■ Garsoniere, conf. I, II, III, în orice zonă. Pret rezonabil.

■ Apartamente cu o cameră, Centru, Autogară, Păcurari, Oancea, Nicolina, pret rezonabil.

■ Apartament 2 camere, zonă ultracentrală, etaj intermediar. Ofer 12.000-13.000 USD.

■ Apartament 3 camere, zonă ultracentrală, etaje intermediare. Ofer 15.000-20.000 USD.

■ Apartamente 2 camere, conf. I, et. 1-2, Tătărași. Ofer 50-55 milioane lei.

■ Apartamente 2 camere, în toate zonele, orice confort, pret rezonabil.

■ Vile în Copou sau Centru.

■ Terenuri construibile în Iași.

ECHO
IAȘI-str. Sărărie, nr.84
Telefon 216294

CUMPĂRĂRI
IMOBILE

■ Garsonieră, conf. III. Ofer 8-12 milioane lei, negociabil.

■ Garsonieră, conf. II, indiferent de zonă și etaj. Ofer 23-26 milioane lei.

■ Apartament cu o cameră, indiferent de zonă și etaj. Ofer 33-38 milioane lei.

■ Apartament 2 camere, conf. I, etaj intermediar, indiferent de zonă. Ofer 38-43 milioane lei.

■ Apartament 2 camere, indiferent de confort, zonă și etaj. Ofer 35-38 milioane lei.

■ Apartament 3 camere, conf. I și II. Ofer 35-45 milioane lei, respectiv 45-50 milioane lei.

TOP
Telefon
217352
Adresa:
Hotel Traian,
et.2, cam.320

VÎNZĂRI
IMOBILE
1 cameră

■ Apartament cu o cameră, Păcurari, et. 4/8, Păcurari, pret 43 milioane lei.

■ Apartament cu o cameră, Păcurari, et. 7/8, Păcurari, pret 41 milioane lei.

2 camere

■ Apartament 2 camere, decomandat, Pădurii (Tg. Cucu), parter, pret 57 milioane lei, negociabil.

■ Apartament 2 camere, decomandat, Tătărași, et. 8/10, 58 mp, pret 55 milioane lei, negociabil.

■ Apartament 2 camere, Nicolina II, et. 1/4, pret 50 milioane lei, negociabil.

■ Apartament 2 camere, decomandat, conf. I, et. 7/10, Podu Roș, mobilat, pret 75 milioane lei.

■ Apartament 2 camere, semidecomandat, 51 mp, et. 1, îmbunătățit, pret fix 50 milioane lei.

■ Apartament 2 camere, decomandat, conf. I, parchet, Zimbru, pret fix 42 milioane lei.

■ Apartament 2 camere, decomandat, Nicolina I, et. 4/4, pret 42 milioane lei.

■ Apartament 2 camere, semidecomandat, Piata Unirii, et. 3, pret 95 milioane lei.

■ Apartament 2 camere, decomandat, conf. I, et. 4/4, îmbunătățiri, Alexandru, pret 60 milioane lei.

3 camere

■ Apartament 3 camere, Nicolina II, et. 1/4, pret 68 milioane lei, negociabil.

■ Apartament 3 camere, Nicolina II, et. 5/8, pret 70 milioane lei, negociabil.

■ Apartament 3 camere, semidecomandat, et. 7/8, 2 băi, 75 mp, 2 balcoane, Păcurari, pret 60 milioane lei.

■ Apartament 3 camere, decomandat, et. 5/8, 2 băi, 75 mp, Păcurari, pret 76 milioane lei.

■ Apartament 3 camere, decomandat, conf. I, redus, Centru Civic, et. 6/9, pret 21.000 USD, negociabil.

■ Apartament 3 camere, semidecomandat, et. 3/4, 70 mp, Tătărași, îmbunătățiri multiple, pret 85 milioane lei.

4 camere

■ Apartament 4 camere, decomandat, Nicolina I, parter, pret 65 milioane lei.

■ Apartament 4 camere, semidecomandat, et. 3/4, Zimbru, îmbunătățiri, pret 60 milioane lei.

Elemarc
AGENȚIE IMOBILIARĂ
IAȘI-str. Cuza Vodă, nr. 30 - 32, Casa Bucovineană, et. 3
Telefon 216721

VÎNZĂRI
IMOBILE
1 cameră

■ Garsonieră, conf. I, et. 5/10, balcon închis, faianță, parchet, Tătărași, pret 35 milioane + acte.

■ Apartament cu o cameră, et. 1, Alexandru cel Bun, pret 40 milioane lei, negociabil.

■ Apartament cu o cameră, et. 5, Nicolina I, pret 40 milioane lei, negociabil.

■ Garsonieră, conf. I, parter, cu beci, parchet, ușă stejar, zona Alexandru cel Bun, pret 30 milioane lei.

2 camere

■ Apartament 2 camere, decomandat, et. 2/4, Tătărași. Pret 50 milioane lei, negociabil.

■ Apartament 2 camere, decomandat, et. 4/4, Canta, pret 38 milioane lei, negociabil.

■ Apartament 2 camere, decomandat, et. 2/4, "Doi Băieti", pret 42 milioane lei, negociabil.

■ Apartament 2 camere, decomandat, et. 2/4, Galata, pret 45 milioane lei, negociabil.

■ Apartament 2 camere, semidecomandat, et. 3/4, Tătărași, pret 52 milioane lei, negociabil.

3 camere

■ Apartament 3 camere, semidecomandat, parter, Alexandru cel Bun, pret 42 milioane lei, negociabil.

■ Apartament 3 camere, decomandat, et. 3/4, Frumoasa, pret 55 milioane lei, negociabil.

■ Apartament 3 camere, decomandat, et. 3, Lunca Cetățuii, pret 35 milioane lei.

■ Apartament 3 camere, decomandat, et. 3, Tomești, pret 35 milioane lei, negociabil.

■ Apartament 3 camere, decomandat, et. 2, Nicolina-CUG, pret 60 milioane lei, negociabil.

■ Apartament 3 camere, semidecomandat, et. 1/4, Bularga, pret 43 milioane lej, negociabil.

■ Apartament 3 camere, decomandat, et. 2/10, balcon închis, faianță baie și bucătărie, 70 mp, pret 75 milioane lei, negociabil.

4 camere

■ Apartament 4 camere, semidecomandat, et. 3/4, Alexandru cel Bun, pret 45 milioane lei, negociabil.

■ Apartament 4 camere, decomandat, parter, Păcurari, pret 80 milioane lei, negociabil.

■ Apartament 4 camere, decomandat, et. 5/8, Păcurari, pret 70 milioane lei, negociabil.

CASE-TERENURI

■ Casă cu 3 camere, 104 mp și 350 mp teren, încălzire centrală, gaz metan, zona Bucsinescu, pret 90 milioane lei.

■ Casă 3 camere, centrală proprie, gaz metan, 430 mp, zonă centrală, pret 130 milioane lei.

■ Teren, zonă ultracentrală, 117 mp, pret 50 milioane lei (70 USD/mp), toate facilitățile.

S.C. TIM-TIB srl
IAȘI, str. Sf. Lazăr nr. 2
demisol (in incinta patiseriei Timiș)
AGENȚIE IMOBILIARĂ
Tel. 117554
Tel/fax : 216692

VÎNZĂRI
IMOBILE
2 camere

■ Apartament 2 camere, decomandat, parter, zona Gara Internatională, pret 70 milioane lei, negociabil.

■ Apartament 2 camere decomandat, parter, zona T. Vladimirescu, pret 50 milioane lei.

■ Apartament 2 camere, semidecomandat, parter, zona Alexandru cel Bun, pret 37 milioane lei, negociabil.

■ Apartament 2 camere, decomandat, et. IV, zona Alexandru cel Bun, pret 48 milioane lei, negociabil.

3 camere

■ Apartament 3 camere, semidecomandat, et. IV, zona Cantemir, pret 45 milioane lei, negociabil.

■ Apartament 3 camere, decomandat, et. IV, zona Splai Bahlui, pret 68 milioane lei.

■ Apartament 3 camere, decomandat, et. IV, zona Mircea cel Bătrîn, pret 50 milioane lei, negociabil.

4 camere

■ Apartament 4 camere, decomandat, parter, zona Dancu, pret 60 milioane lei.

CUMPĂRĂRI
IMOBILE

■ Apartament 2-3 camere, decomandat, zona Dancu, Frumoasa, pret avantajos.

■ Apartament cu o cameră, decomandat, zona centrală, Autogară, Tg. Cucului, pret avantajos.

■ Apartament 2 camere, decomandat, zona Păcurari, pret avantajos.

AGENDA OMULUI DE AFACERI

ETNIS

Reprezentanța firmei germane **Vaillant** pentru Moldova, vă oferă:

Centrale și cazane pentru încălzit pe combustibil lichid, gaz și electrice

- proiectare, montaj și garanție 3 ani
- plata în 6 rate lunare

Str. N. Iorga 7D, bl. F5, tel. 230113, fax 232690
telemobil 018613246

PROINF SRL

Centrul pentru Instruire în Informatică organizează cursuri de instruire pentru:

- formare operatori (DOS, WINDOWS, utilitare)
- operare UNIX (cu aplicații INTERNET)
- inițiere în programare PC (DBASE, FOXPRO, C)
- proiectare sisteme informatice

Iași, str. Golia 14, tel-fax:032/ 115944

Compania de Turism NET

TRANSPORT AERIAN: *destinații și tarife speciale*
Montreal sau Toronto - 540 USD
Ottawa - 555 USD, Halifax - 645 USD
Calgary - 660 USD, Vancouver - 690 USD

Iași, Casa Modei - mezanin, tel.:032/213450, fax: 032/270415

DAS

Reprezentant VAILLANT (Germania), DE LONGHI (Italia)
Distribuitor ROMSTAL

- **proiectează și execută rețele de încălzire**
- **proiectează și instalează centrale termice**
- **dimensionează instalații de climatizare, instalații de răcire și ventilație**

Reducere 10% la echipamentele VAILLANT

Iași, str. Aurel Vlaicu 87, Tel./Fax: 032-175488

ROTHERM

Reprezentant al firmei **FERROLI** - Italia

- Centrale termice și cazane ptr. instalații de încălzire
- Calorifere din aluminiu, arzătoare gaz, lichid etc.
- ***Proiectare, montaj, garanție, service etc.***

Iași - Tel./Fax: 032/175105

TORAMAT PRODINVEST SRL

comercializează utilaje frigorifice import ITALIA, pentru magazine:

- vitrine frigorifice orizontale 1,2 m - 2m și verticale
- lăzi frigorifice (300 l - 700 l) și camere frigorifice
- se asigură service în garanție și postgaranție

Iași, Calea Chișinăului nr. 35, tel/fax 032/233460

ELSACO Botoșani

partener al firmei SCHLUMBERGER - FRANȚA

vinde din stoc
contoare de apă rece, apă caldă, energie termică

execută cu promptitudine
lucrări de montaj și PIF pentru: bucle de măsură apă rece, apă caldă, energie termică

Botoșani, str. N. Iorga 6, tel./fax 031/514278, 031/516707

G.I.I.A.T. S.A.

(formată din asocierea partenerilor- TOFAN GRUP S.A. și ALFA CIVIC S.R.L.)

distribuie scule, dispozitive, unelte, consumabile Metabo, Bosch, Stayer, Rothemberger, Grandinetti, Cea, Skil

Iași, Tg. Cucului 1 (lîngă Alimentară), tel/fax: 032-214306

OMEGA IS COMMUNICATIONS

Dealer autorizat comercializare și service
PANASONIC - MOTOROLA
CABLU TELEFONIC (TCYY CUPRU STANAT)
Reduceri pentru lungimi mai mari de 1000 m.

Str. Carpați nr. 6, tel./fax 032/221133

ELECTRA SRL

ALARME inteligente, import, omologate.
Autorizare I.G.P. Avizări conform Legii 18/1996.

INTERFOANE de acces cu cartelă pentru blocuri, sedii firme, vile.

Iași, șos. Nicolina nr. 35, bl. 919, tel./fax 032/126276

ELYTIS DESIGN STUDIO

- reclame luminoase
- panouri publicitare
- bannere, inscripționări
- semne stradale
- amenajări interioare
- mobilier comercial
- acoperiri ușoare
- copertine, parasolare

Plata și în rate.

Șos. Păcurari 71, tel./fax 251360

NOU!

JUMĂTATE DE MILION

REGULAMENT CONCURS "MONITORUL - MICA PUBLICITATE"

De LUNI pînă VINERI, urmăriți paginile de Mică Publicitate pentru a descoperi MASCOTA ȘI TALONUL care vă dau dreptul să participați la UN NOU CONCURS MONITORUL - MICA PUBLICITATE.

Puteți cîștiga **500.000** de lei în fiecare săptămînă.
ATENȚIE: nu este obligatoriu ca mascota să apară în fiecare zi !

CE TREBUIE FĂCUT?

Decupați mascotele descoperite în timpul săptămînii. Fiecare mascotă găsită trebuie atașată la un talon de participare. Introduceți fiecare set mascotă - talon într-un plic.

UNDE SE DEPUN PLICURILE?

Plicurile pot fi depuse pînă VINERI, ora 12.00 la sediul redacției sau la centrele de mică publicitate.

Centrele de mică publicitate Monitorul

- magazinul MATERNA
- TĂTĂRAȘI, magazinul FLORA
- PĂCURARI, magazinul ARIO
- ALEXANDRU CEL BUN, magazinul ELGINA
- PODU DE PIATRĂ, magazinul CMV
- GARĂ, chioșcul INTERPRESS
- punctele RODIPET (Fundație și librăria Junimea)
- Plicurile pot fi expediate și prin poștă, pe adresa: Iași, O.P. 7, C.P. 1630, cu specificația "Pentru concursul Monitorul Mica - Publicitate"

Se poate participa cu un număr nelimitat de seturi talon - mascotă.

Tragerea la sorți va putea fi urmărită în direct la TV Europa Nova în fiecare vineri, la ora 22.00.

TALON DE CONCURS 6

"MONITORUL - Mica Publicitate"

NUME: ....
PRENUME: ....
VÎRSTA: .... PROFESIA: ....
ADRESA: Str. ....
Bl. .... Sc. .... Et. .... Ap. ....
TELEFON: ....

Vînzări

Hîrtie ambalaj

Tipografie vinde hîrtie ziar, neutilizată în procesul de producție, care poate fi folosită ca hîrtie ambalaj. Preț 1500 fără TVA. Relații la telefon 230060.

BIJUTERII AUR

Brățară (7 g), lanț (4,5 g) și cruciuliță (1,8 g). Aur prelucrat de 14 K. Preț 100.000 lei/g Telefon 271333, int. 126, pînă la ora 17,00, și 230974, după 18,00, și în zilele de sîmbătă și duminică.

COLECȚIE DE TIMBRE

Vînd colecție timbre românești neobliterate, inclusiv colite, la preț de catalog (perioada 1969-1987). Telefon 160495 (numai după ora 19,00) sau pager CNM 215010/20134.

■ **SECOND HAND - IMPORT CANADA. CELE MAI MICI PREȚURI/KILOGRAM. CALITATE SUPERIOARĂ. TELEFON 032/163260. (367769)**

■ Două rezervoare din fibră de sticlă a cîte 20.000 litri. Telefon 030/230746. (917766)

■ Spray contra ejaculării rapide, medicamente potență, frigiditate, zahăr afrodisiac. Telefon 01-6376273.

■ SRL cu toate activitățile, plus două spații cu mașină înghețată. Telefon 156282, 163029. (626528)

■ Cazan rachiu, cap. 500 l. Telefon 159542.

■ Frigider 180 l. Telefon 153944. (626547)

■ Produse naturale americane pentru slăbire și pentru diverse afecțiuni. Calitate excepțională. Garantăm rezultate. Telefon 129156, după ora 14,00. (367012)

■ Set (damă) aur 40 g, lanț, brățară, cercei, ceas de damă, din aur, 36 g și remorcă mică, cap. 750 kg. Telefon 213879; 115993. (367128)

■ En gros, haine second hand. Relații la telefon 033/732909. Roman. (768999)

■ Răsaduri de garoafe, shabaud, pansele, petunia. Telefon 174398, permanent. (367107)

■ Cavou două locuri la Cimitirul "Eternitate", central. Telefon 138065. (367526)

■ Loz "Vila de Aur", pentru perioada 14.06-20.06.1997. Telefon 232101 sau la adresa: Iași, str. Sf. Andrei nr. 54 (casă). Fam. Ciorățanu Gh. (367541)

■ Producători și importatori direct Italia, ITALGLASS vinde en gros: corpuri de iluminat (uz casnic, industrial), spoturi, materiale de amenajări interioare, la prețuri fără concurență. Expoziția și vînzarea en detail este realizată în colaborare cu PROD ALCOONE Iași. Căutăm distribuitori în toată țara. Informații la telefon 212567, pager 215010/11834. Vă așteptăm să vizitați expoziția din str. Săulescu nr. 8 (lîngă Palatul Copiilor). (367754)

■ Prășitoare 7 rînduri pentru tractor U 650, eventual schimb cu disc plus diferență. Telefon 740655. (367194)

■ Pui Cocker spaniol. Telefon 215166, după ora 17,00. (367188)

■ Vindem cartofi sămînță desiree elită. Telefon 031/550107, după ora 20,00. (367217)

■ Boutique modern cu fond de marfă, vad extra. Telefon 125347. (367225)

■ Mașină de scris. Telefon 155452.

■ Chioșc metalic, 8 mp, preț negociabil. Telefon 176580. (367810)

■ S.C.R. MOLDOVA S.A. Iași (fosta ICRA) desface en gros, prin depozitele sale din comunele Răducăneni, Vlădeni și Erbiceni, o gamă diversă de băuturi alcoolice și răcoritoare, paste, biscuiți, conserve de legume, conserve pește, ulei alimentar, margarină, oțet, bere la sticlă 1/2, toate mai aproape de dv. și la același preț cu produsele din depozitele din Iași ale societății. Cu noi, economisiți timp și bani.

■ Echipament scafandru autonom. Telefon 032/119270, după orele 20,00. (367786)

■ Moară cu ciocănele. Telefon 031/521124. (367564)

■ Congelator PHILCO cu 4 sertare. Preț negociabil. Telefon 130447, zilnic după ora 18,00.

■ Jaluzele aluminiu. Telefon 215842.

■ Vopsea auto metalizată tip Dacia. Telefon 132456; orele 18,00-24,00. (367979)

■ Urgent, damigeană 20 l și 4 uși apartament. Prețuri avantajoase. Telefon 165035. (367608)

■ Moară porumb 600 kg pe oră. Telefon 032/143493.

■ Presă ulei cu două capete. Telefon 032/143493. (367831)

■ Mașini de cusut Rimoldi Uberdec, Plat și Suzam. Telefon 117180 și 110748. (367853)

■ Servantă din lemn masiv. Telefon 133143. (367863)

■ Mobilă mahon sculptat. Telefon 145320. (369016)

■ Pereți prefabricate. Telefon 221488.

■ Brac german, 6 luni, femelă. Relații în bulevardul Tudor Vladimirescu, T17/622. (369029)

■ Chioșc metalic, 2 mp. Telefon 124950. (367618)

■ Vin nobil, soiuri alese, orice cantitate. Fam. Iftimoaie A., sat Vlădiceni, com. Tomești. (367918)

■ S.C. LOIAMEX S.A., bd. Poitiers 2, tel/fax 032/133483. În perioada 8-20 martie, societatea româno-chineză LOIAMEX vinde la preț de producție de numai 350.000 lei (inclusiv TVA) biciclete BMx20. Vă așteptăm zilnic, orele 9,00-15,00. Cumpărați un mărțișor util pentru fiecare copil. (367920)

■ CP 12 m, CP 9 m, CP 6m și grinzi 6 m. Telefon 133468/144, orele 8,00-14,00 și 293448 (162068), orele 15,00-20,00. (367695)

■ Frigider 240 l - 1.250.000 lei; frigider 140 l - 825.000 lei; congelator 210 l - 1.620.000 lei; congelator 120 l - 1.000.000 lei. Telefon 142289; 210794. (367622)

■ Vin Merlot, en gros, 1500 l, din Costuleni. Telefon 132578, negociabil. (369058)

■ Urgent, haină bărbătească de piele, nouă, lungă, neagră, clasică, mărimea 50-52, negociabil. Telefon 132578. (369058)

■ Cuptor trifazic cu două nivele și dospitor, adîncimea vetrei - un metru, lățimea - 600 milimetri, bun pentru patiserie, pîine, pizza. Telefon 127440. (369037)

■ Aparat pop-corn și malaxor făină, capacitate 7 kg. Telefon 127440. (369037)

■ Plăci azbociment 1750x1150x6. Telefon 133468/144 (la Prefabricate Iași), între orele 8,00-14,00. (367695)

■ Balast și nisip. Telefon 740345. (369035)

■ Căsuță tip CONSART cu instalație electrică, rafturi și ornamente Coca-Cola, pager SMARTEK alfanumeric și două scaune cu tetieră Dacia 1310, prețuri convenabile. Telefon 139940, 251640. (367954)

■ Paliag. Telefon 271012, zilnic, orele 7,00-21,00. (367957)

■ Moară cu ciocănele, nouă. Telefon 030/462121. (367956)

■ Mașini de tricotat industriale, computerizate tip "Stoll". Relații la telefon 033/725411, Roman.

■ Mașină pentru pufuleți mari. Cîștiguri sigure. Relații la telefon 031/580404, după orele 18,00. (3020)

■ Boxe auto. Telefon 158394. (367872)

■ Patru viori, mărime mică, mijlocie, trei sferturi (Steiner) și mare, vechi, verificate, în perfectă stare. Telefon 145116, după ora 20,00.

■ Cîine Doberman - pui. Telefon 177194. (369301)

■ Urgent, cuptor pizza italian, alimentare 380 V, cu două compartimente de coacere, 45x45 cm. Informații la telefon 126212; 221459. (369114)

■ Urgent, instalație răcit bere, compusă din refrigerator cap și cuplă butoi KEG. Informații la telefon 126212; 221459. (369114)

■ Rochie mireasă, model deosebit; scule de pescuit. Telefon 122469, între orele 16,00-22,00. (367674)

■ Urgent, trei porci în viu, 6.500 lei kilogramul sau în carcasă 8.300 lei/kg. Telefon 118977. (367990)

■ Modul prefabricat tip IMC 6x3, bun pentru privatizare, în sat Orzeni, com. Holboca. Telefon 032/252314, toată ziua, negociabil la fața locului. (367995)

■ 75 de acțiuni Banca "Ion Țiriac", 700.000 lei bucata. Telefon 215489, după orele 19,00. (369324)

■ Haine second hand, en gros, import Belgia (firma Dekaro). Telefon 222427.

■ Sămînță ceapă, soiul Wolska, cu buletin de analiză. Telefon 031/541044. (3371)

■ Loc de veci, Cimitirul "Eternitate". Telefon 178303. (367708)

■ (execut) goblenuri (icoane, peisaje etc.) și cu materialul clientului. Telefon 293440. (367709)

■ Aparat auditiv, 250 mii lei, negociabil; inel aur 14 k, 4 g, 55 mii lei/g. Telefon 161211. (369402)

■ Fax-uri. Telefon 150342.

■ Goblen deosebit, vizibil la RC STAR. Telefon 171342. (367705)

■ Dozator de bere și vin. Telefon 116071. (369128)

■ Rochie de mireasă (Italia) plus accesorii, foarte avantajos. Telefon 115842. (369125)

■ Vindem spații producție și comerț situate în Fălticeni; mașină de confecționat cuie; foarfece ghilotină FG 1030; electropalane 1,5 t; 0,5 t; mașini de cusut industriale; convertizor sudură; transformatoare sudură; polizoare; masini de găurit; greutăți etalon, 20 kg; tablă neagră groasă; lădițe cuie. Relații la telefon 030/442375 sau 030/442873, între orele 8,00-18,00. (976738)

■ Societate în funcțiune, statut bogat, bar, magazin 90 mp plus două camere locuit, grădină, barcă, unelte pescuit pe malul Prutului, în Ripiceni - Botoșani, Andrei Anghel. (367984)

■ Chioșc 9 mp amplasat pe teren licitat în zona Păcurari. Preț negociabil. Telefon 120556, 138757. (369339)

■ Făină albă, tip 550. Preț 2100 lei/kg plus TVA. Relații la telefon 033/734408.

■ Mașină de înghețată, marca "Taylor", monofazică. Relații la telefon 035/321607. (680755)

■ Utilaj tipografic. Relații la telefoanele 035/421646; 035/421331. (515949)

■ Aparat gimnastică și forță. Relații la telefoanele 035/421646; 035/421331. (515949)

■ Vase inox, capacitate 1000 litri, 2000 litri, 6000 litri. Relații la telefoanele 035/421646; 035/421331. (515949)

■ S.R.L. cu peste 50 activități cu toate dotările necesare pentru alimentație publică și comerț, cu utilaje de producție pentru confecții și cu mijloace de transport. Variante. Informații la telefon 035/457409, după orele 19,00.

■ Mașină pop-corn, preț 2 milioane, negociabil. Telefon 142759, după ora 19,00. (369139)

■ Rochie de mireasă model deosebit. Complex T. Vladimirescu, cămin T3, cam. 105, pentru Caia Delia. (369141)

■ S.C. COTNARI S.R.L. vinde en-gros pui, ouă, telemea, unt, piept pui, preparate carne, vinuri, vodcă, rom, carne tocată, pastă de mici și mici, bere etc. Telefon 230171. (369172)

S.C. MOLDIFCA S.A. IAȘI

S.C. MOLDIFCA S.A. Iasi vinde prin depozitul Dancu următoarele: balast, nisip - sort, ciment, var, cu transport la domiciliu. Telefon 210064; 176010. (369165)

VIOARĂ "REGHIN"

Vioară "Reghin" (4/4), 1987, 100 DM (schimb cu bicicletă - variante). Telefon 173989 (16,00-17,00). (369195)

■ Urgent drujbă nouă, Italia - 2 milioane lei. Preț magazin - 3 milioane lei. Telefon 161031; 232231. (369411)

■ Măsuță pentru toaletă cu oglindă. Telefon 162472. (369414)

■ Utilaj moară porumb, capacitate 400 kg/h. Telefon 160344. (369412)

■ Armă vînătoare, marca "Buhag-Schul", calibru 16. Telefon 155369. (369406)

■ Tapet splendid, 5 suluri pentru un hol, 30 mii buc. Telefon 146919, după orele 16,00. (369084)

■ Bicicletă ergometrică-medicală. Str. Dacia nr. 29 PAV M4. (369081)

Electronice

Televizoare

GOLDSTAR 1994

Televizor "Goldstar" model 1994, preț accesibil. Telefon 222989.

■ Televizor cu C.I. Telefon 163392, după ora 18,00. (367591)

■ Tv color "Royal". Preț negociabil. Telefon 156128. (367642)

■ Televizor alb-negru "Diamant". Telefon 149007. (369154)

Birotică

■ 486 DX2 HDD 340 SVGA, 625 $. Telefon 153216.

COPIATOR NASHUA

Copiator A4, A3, Nashua 5120, funcționare ireproșabilă, preț avantajos. Telefon 221488.

■ Particular, vînd computer performant. 01/6153514.

■ Calculator HC 91. Preț negociabil. Telefon 115571, seara. (367384)

■ Calculator HC91 cu interfață floppy și unitate de disc 5,25 inch. Telefon 132342. (367890)

■ 386 SX, 1792, KO, monitor monocrom, Word, For Windows, Ciel, Contab. Telefon 210256, 130286, Carmen. (367929)

■ Calculator Philips PC ROM 23 768K, tastatură, unitate centrală, monitor alb negru, 2 unități disc. Preț negociabil. Telefon 137203. (367587)

■ PC 80 386 SX/40 MHz/ 4 MB RAM HDD 43 MB FDD 3,5" HERC. Mono cu min. 2,5 milioane lei. Telefon 212624. (367595)

■ Pentium - 133/8MB ram/1,08 GB HDD/CD rom 4x, mon 15'' C. Telefon 162418, 157090. (369135)

■ Calculatoare 286 en-gros și en-detail. Preț 975.000 lei/bucată. Telefon 216437. (369331)

Diverse

■ Stroboscop, termostat acvariu, lămpi - blitz. Telefon 215871. (917951)

■ Cameră de luat vederi, 3 milioane, negociabil. Telefon 135913.

■ Combină "Aiwa", telefon "Panasonic", amplificator 2x25 W, ecolaizer. Telefon 122469, orele 16,00-22,00. (367674)

■ Canal +, Cinecinemas, TV1000, Cinema, MTV - decodor și cartelă marca PACE MRD950, inscripționez cartele pentru videocrypt și D2-MAC Eurocrypt. Telefon 140512, seara. (369177)

■ Videorecorder SEG. Telefon 167611, după ora 15,00. (369403)

Închirieri

■ Garaj de cărămidă, pe N. Gane. Telefon 113596; 116531. (367155)

■ Închiriem urgent mașină TIR 8-10 t, pentru transport Grecia. Telefon 031/512532. (3656)

Cumpărări

■ Acțiuni. Telefon 114806. (367940)

■ Pompă ulei pentru VW 1,6 Diesel - Transporter. Telefon 177194. (369301)

■ Presă călcat. Telefon 031/512532. (3657)

■ Cîntar, minim 150 kg. Telefon 116277. (367960)

■ Cărți diverse. Mă deplasez. Telefon 174653, 270076. (626539)

■ Cumpăr televizoare defecte cu integrate și color. Telefon 113380. (367024)

■ 2.000 dolari. Ofer 6.000-6.500 lei/dolar. Telefon 152070. (367627)

■ Bicicletă. Telefon 231067. (369001)

■ VW înmatriculat. Telefon 128002. (367860)

■ Bloc motor Dacia 1400 sau motor. Telefon 179021. (367703)

■ PC 386 sau 486. Telefon 153354, după ora 17,00. (369112)

■ Telefon fără fir, defect. Telefon 271000. (367706)

■ Aragaz și butelie normală. Telefon 178303. (367708)

■ Aur pentru prelucrat. Telefon 160209, orele 20,00-22,00. (367649)

■ Antichități (vechituri): mobilă, tablouri, ceasuri, icoane și alte obiecte. Telefon 036/415753, 039/470608 (după ora 20,00). (9466)

■ Acte tractor U 650. Telefon 134287 sau 036/411994, Galați. (369184)

Servicii

Centrul medico-social THEMIS ART

Centrul medico-social THEMIS ART Iași asigură categoriilor defavorizate ale populației (conform Legii nr. 139/1995 și HG 126/6.04.1995) asistență medico-socială GRATUITĂ, atît prin sistemul de dispensare propriu (autorizate sanitar), cît și la domiciliu (supraveghere, îngrijire, tratamente: bătrîni și copii, sănătoși și bolnavi - handicapați). Solicitări și informații suplimentare: Telefon/fax 175380 și 251803.

Reparații

■ Reparații tv, trageri în bandă, selectoare hiperbandă, garanție. Telefon 118655. (629384)

■ Inginer, orice t.v. AN și color, Specializat în TV color rusești și noi. Seriozitate și competență. Rapiditate maximă. Telefon 176283. (917970)

■ Reparații frigidere, la domiciliul clientului. Garanție un an și jumătate. Telefon 145523. (367057)

■ Inginer specialist t.v. Goldstar, Samsung, NEI, Royal, Profex, Funai, Philips, Grundig, Higa, Cromatic, Telecolor, Alpha, Olt, Snagov, Sirius. Garanție 3 luni. Ofer și cer seriozitate. Tarife cu bun-simț. Telefon 175160. (367398)

■ Reparații t.v. color, video, t.v. alb-negru. Telefon 212278. (367687)

■ Ingineri electroniști, efectuăm reparații t.v. color, a.n.; garanție; tarife minime. Telefon 128796. (367880)

REPARAȚII INSTALAȚII SANITARE

Repar instalații sanitare, mașini de spălat, montez set "Olivia", "Melania". Garanție legală - 3 luni. Telefoane: 160164; 224766. (367822)

■ Instalator sanitar autorizat, execut orice tip de reparații și montez seturi de baie, mașini de spălat, apometre etc. Lucrez ieftin și garantat. Telefon 132388. (369057)

■ Repar instalații sanitare, montez set "Olivia"; execut montări, modificări. Preț - la înțelegere cu clientul. Sunați la orice oră. Telefon 157273. (367606)

■ Depanez t.v. alb-negru și color, specializat în străinătate. Telefon 272341. (367694)

Servicii medicale mobile

CORPO SAN, societate specializată în servicii medicale mobile, oferă ASISTENȚĂ MEDICALĂ NON STOP

■ consultații medicale adulți și copii, la domiciliul pacientului, cu deplasare la pacient, în regim de maximă urgență;

■ tratamente de urgență la domiciliul pacientului;

■ transportul și internarea pacientului, în cazuri de necesitate;

■ analize de laborator la domiciliul bolnavului;

■ tratamente injectabile, intravenoase și intramusculare, la domiciliul pacientului;

■ eliberarea de rețete în regim compensat, precum și eliberarea altor acte medicale. Apelați NON STOP CORPO SAN, la telefon 113130. Sănătatea este bunul nostru cel mai de preț!

MEDIC PRIMAR PEDIATRU

Dr Constantin Iordache, medic primar pediatru, oferă consultații fie la domiciliul copiilor, fie la Policlinica SĂNĂTATEA 2000, din str. Lăpușneanu 7A. Telefon 214001 (acasă) și 214002 (policlinică). (367976)

M.V.D. Servicii consulting

Asigurăm servicii pentru: definitivarea formalităților legate de înființarea societăților comerciale cu capital românesc sau străin; înscrieri mențiuni pentru acte adiționale; obținerea autorizațiilor și avizelor de funcționare pentru: sedii, spații comerciale, depozite, spații de producție (pompieri, sanepid, mediu, protecția muncii etc.); înregistrarea cererilor pentru mărcile de fabrică, de comerț și de servicii la OSIM; înregistrarea la DGFPCFS și Administrația Financiară. Hotel Unirea, cam. 107. Tel/fax 212299, pentru autorizații cam. 105, tel. 215015. Program 9-19, sîmbătă 9-14.

■ Agenția de menaj "Nufărul alb" vă oferă, prin intermediul serviciilor sale de menaj la domiciliu, un real ajutor în gospodărie. Relații la sediul firmei, aflat la "Casa Bucovineană", str. Cuza-Vodă, nr. 30-32, et. 2, camera 9, telefon 117597.

ROENTER LTD. - consulting managerial și de afaceri

Asigurăm rapid: înmatriculări societăți comerciale; înregistrări acte adiționale; obțineri autorizații de funcționare pentru sedii firmă, birouri, depozite etc.; elaborări contracte comerciale. Str. Anastasie Panu nr. 13-15, mezanin. Telefon 212335, zilnic, între orele 9,00 și 19,00; sîmbăta între orele 9,00 și 14,00.

ACUPUNCTURĂ

Acupunctură practicată de un medic specializat în Asia. Consultații gratuite! În Iași, blocul "Tarom", sc. A, demisol. Telefon 213511. (629460)

CABINET GINECOLOGIC

Medici: Cristina Anton, Magda Cărăuleanu, Simona Ene, Diodor Vararu. B-dul Alexandru cel Bun nr. 8, bl. 1205 (capăt autobuz 28). Telefoane: 214318, 158982. (916623)

■ Tehnoredactare, scanări, listări. Telefon 132059. (916810)

■ Filmări video. Telefon 129573. (342979)

■ Persoană serioasă, îmi ofer serviciile unei familii, pentru supraveghere copii și menaj (externă). Telefon 217361, după orele 18,00. (917889)

■ Persoană cu vechime în croit, îmi ofer serviciile unei firme în domeniu. Telefon 217361, după orele 18,00. (917889)

■ Manichiuristă, pedichiuristă și coafeză, îmi ofer serviciile, la domiciliul clientului. Telefoane: 156282; 163029. (626528)

■ Citit în cafea și cărți. Seriozitate și confidențialitate, la telefon 156413. Programările se fac de luni pînă vineri, între orele 13,00 și 18,00. (626549)

■ Tehnoredactare computerizată. Telefon 230911. (367032)

■ S.C. ARHITECTII ASOCIATI SRL Iași elaborează proiecte pentru construcții de locuit, social-culturale, administrative etc. Telefon 115257. (916181)

■ Montăm gresie și faianță, executăm zugrăveli și instalații sanitare. Calitate. Telefon 128687. (626526)

■ Transport marfă cu autoizotermă 7,5 t. Telefon 162985. (367500)

■ Electronist-electrician, îmi ofer serviciile. Telefon 113380. (367024)

FILMĂRI VIDEO

Casetă mare, Panasonic M3000, mixaje, calitate garantată. Telefon 171847. (367657)

MONTEZ DIBLURI

Usi, corpuri suspendate, oglinzi, lustre, aplice, hote, firme, rafturi, chiuvete, draperii, tablouri, yale-broaste, diverse. Telefoane: 270844; 175575. (367784)

■ Volvo 4.5 t, 7 t, 9 t, condiții deosebite, decontare legală. Preț convenabil. Telefoane131922; 233521, după orele 16,00. (367793)

■ Bază de date - informații economice, comerciale, oferte, cereri. Telefon 270474. (367685)

■ Economistă, pensionară, întocmesc documente contabile. Telefon 154663, zilnic. (367886)

■ Transport persoane și marfă cu Dacia + remorcă. Telefon 125130. (367892)

■ Execut monumente funerare și litere marmură. Telefon 252507. (367904)

■ Arhitect peisagist, execut proiecte de amenajări și reamenajări grădini individuale și terase. Telefon 157221, după-amiaza. (367921)

■ Desen pentru colegiu și Facultatea de Arhitectură. Telefon 231201. (367941)

■ Studentă, efectuez traduceri franceză și engleză. T. Vladimirescu - T2/324. (367923)

■ Tehnoredactare și listare alb-negru și color, cărți de vizită, pliante, legitimații, concepții siglă, fotografii alb-negru si color. Telefon 176812. (367926)

MONTEZ DIBLURI

Pentru dulapuri suspendate, tablouri, accesorii baie. Telefon 172128.

■ Frigidere casnice și comerciale: consultanță, diagnostic, reparație, service. Garanții și prețuri interesante. Telefon 159779; 154223. (369046)

■ Traduceri limba germană. Telefon 128002. (916569)

■ Doi studenți, permis auto, ne oferim serviciile ca distribuitori. Telefon 125590; 154032. (367967)

■ Lucrez plăpumi și saltele. Telefon 158479. (369064)

■ Tehnoredactez. Telefon 152046. (367905)

MASAJ ȘI GIMNASTICĂ RECUPERATORIE

Masaj, electroterapie si gimnastică, la domiciliu, preferabil în hemiplegii, hemipareze. Telefon: 152517; 158683. (367643)

■ Acordăm consultații contabile, pentru firme mici, întreprinzători particulari, acționari, asociații de locatari, de luni pînă vineri, între orele 9,00 și 12,00, la telefon 154555. (369321)

■ Execut balanțe pe calculator. Telefon 270903. (367707)

NOU!

Societatea comercială CIMEDRIN SRL Comănești execută, în condiții deosebite de calitate, hidroizolații cu membrane bituminoase BITUFA STANDARD PLUS 4 mm, import Olanda. Cea mai înaltă tehnologie, avizată de Uniunea Europeană pentru Agrement Tehnic (UEATe), acum, la dispoziția dumneavoastră. Relații, la sediul firmei, din Comănești - str. Avram Iancu nr. 2/21. Telefon/fax 034/372384. GARANȚIE 10 ANI!

■ Tehnoredactez profesionist orice tip lucrare (carte, revistă - orice dimensiune, afișe etc.), urgențe, decontare, catalog de prezentare lucrări anterioare. Telefon 128306. (369318)

MEDIC SPECIALIST ALERGOLOG

Dr Victoria Maxim. Telefon 032/131525; 138594; 136172. (369126)

■ Cercetări de marketing, profesionalism, promptitudine, accesibilitate. Telefon 117316.

TRADUCERI AUTORIZATE

Traduceri autorizate notariat, toate limbile de circulație. Telefon 143023. (916348)

SOCIETATEA COMERCIALĂ TRANSCOM S.A. IAȘI

Societatea Comercială TRANSCOM S.A. Iași, strada Aurel Vlaicu nr. 54, telefon/fax 173636, 173078, efectuează transporturi auto la prețuri avantajoase; efectuează inspecții tehnice auto (ITP), la orice tip de mașină; reparații auto; spălări auto. (369155)

■ Tehnicieni, reparăm televizoare. Telefon 149007. (369153)

■ Sonorizare cu muzică, orice gen, pentru ocazii festive. Telefon 168943. (369143)

■ Sudor, execut orice fel de construcții metalice, cu sau fără materialul clientului. Telefon 172191. (358005)

■ Emailări căzi, chiuvete. Telefon 170287. (367719)

■ Șofer (pensionar) taxi, îmi ofer serviciile unor persoane fizice. Cunoscător merceologie auto. Telefon 176594. (367713)

■ Zugrav, execut zugrăveli superioare, calciu, faianță, gresie, tencuieli, zidării. Plata - la terminarea lucrării. Telefon 161638. (369354)

■ Tîmplar, prestez servicii la domiciliul clientului. Telefon 124769. (369077)

■ Execut mobilier comandă. Telefon 123851. (369077)

Meditații

REZULTATE EXCEPȚIONALE

Profesor, meditez matematică, pentru admitere în liceu și facultate. Telefon 233139.

■ Student - pregătire matematică, nivel I-XII, și fizică pentru facultate. Rog seriozitate. Relații - zilnic, la telefon 159761.

■ Profesor cu experiență, pregătesc fizică și chimie organică pentru Medicină. Telefon 154583. (629120)

■ Profesoară de Limba română, cu experiență, meditez eficient, pentru admiteri. Telefon 174234. (367004)

■ Student, anul IV, meditez fizică și matematică; avantajos. Telefon 170137, după orele 16,00. (367036)

■ Student, meditez matematică, orice nivel. Telefon 223739, seara. (367041)

■ Student serios, cu experiență, meditez, eficient, matematică V-VIII. Telefon 223828. (367077)

■ Psihologie și anatomie. Telefon 164059. (917921)

■ Student, meditez matematică. Telefon 162674. (367181)

■ Student, meditez limba engleză. Telefon 119270. (367786)

■ Student, ofer posibilitatea inițierii în utilizare PC, Win' 95, editare texte (WORD 7, WP 6.0), grafică etc. Condiții optime. Telefon 173382. (367682)

■ Profesor, meditez fizica, orice nivel, bacalaureat, admitere facultate. Telefon 231082, după orele 15,00. (367211)

■ Studentă la Drept, meditez franceză și limba română, V-XII, 4000 lei/ora. Telefon 162440. (369052)

■ Meditez franceză-engleză. Telefon 251457. (367925)

■ Student la Calculatoare, meditez matematică și informatică începători. Telefon 168777. (367935)

■ Asistent Matematică, meditez eficient pentru admitere. Telefon 222870. (367947)

■ Student A.C., meditez matematică sau fizică, pentru admitere în liceu sau facultate. Telefon 272512. (367953)

■ Matematică V-VIII, după teste admitere liceu și subiecte de olimpiade, la domiciliul elevului. Telefon 233523. (367965)

■ Profesoară, meditez spaniola și engleza, orice nivel. Telefon 293114, între orele 17,00 și 20,00. (367968)

■ Student, meditez la matematică, clasele IV-VIII, 3.500/oră. Telefon 158394. (367872)

■ Student, meditez avantajos la matematică, clasele I-VIII. Telefon 216811.

■ Ofer meditații economie. Garantez reușita. Telefon 115842. (369125)

■ Studente Engleză-Franceză, meditäm elevi, la domiciliu, 5.000 lei/ora. C.P. 2715 OP 12 - Iași. (369136)

■ Studentă, meditez economie, admitere. Telefon 142693. (369163)

■ Student, meditez matematică, cl. V-VIII. Telefon 134171. (367718)

■ Profesoară - Limba română, avantajos, admitere liceu. Telefon 178910 (Tătărași). (367715)

■ Studentă, dau meditații la engleză și franceză, 3500/ora. Telefon 250976. (369410)

■ Studentă Litere, meditez engleza și franceza, orice nivel. Telefon 154515. (367418)

■ Student, studentă, meditäm matematică, cl. I-VIII. Garantăm performanțe. Rugăm seriozitate. 6.000/ora. Telefon 233265. (369191)

■ Profesoară, meditez Literatura română și gramatica, pentru bacalaureat și facultăți - Drept, Birotică, Academia de Poliție, Filologie, Teologie. Fac comentarii literare și la Dogmatică liturgică, Vechiul și Noul Testament, după programă și barem. Telefon 211109.

■ Studentă, ofer meditații limba engleză, pentru elevi din clasele primare sau gimnaziu. Tarif negociabil. Telefon 131547. (369076)

TURISM

TOTEM TURISM

CASA TINERETULUI IAȘI
tel. 032/213545

EXCURSII EXTERNE
Italia, Franța, SUA, Cipru, Austria, Grecia, Anglia, Spania, Israel
TRANSPORT INTERNAȚIONAL AUTOCAR EUROPA (inclusiv Italia)
TRANSPORT AERIAN - Agent AIR MOLDOVA INTERNAȚIONAL
eliberări bilete și rezervări pentru orice direcție cu plecări din Iași

Compania de Turism NORD-EST TOURS
CASA MODEI (mezanin)
tel. 032/117596, 213450
fax 032/144577, 270415

GRECIA - plajă la Volos - vară '97
235 USD - 6 nopți cazare, 6 pensiuni complete, transport autocar
Transport aerian prin: KLM, Air Moldova International, DAC AIR, TAROM, BRITISH AIRWAYS, AIR FRANCE, SWISS AIR
Transport rutier prin: TOURING, EUROTIME, EUROLINES, EUROPABUS, DOUBLET

SIMIAN
Excursii externe: Italia - Spania (Franța); Franța, Egipt, Thailanda, India, turul Europei II, Austria, Grecia, Norvegia, Tunisia, SUA
Excursii interne: traseu la solicitare
Transporturi internaționale - Europa (inclusiv Italia)
Iași, str. C. Negri bl. C2 (lîngă Biserica Bărboi)
tel./fax: 032/215393

OLIMP
Agenție de turism
1997
Vacanțe - Odihnă - Tratament
Orice destinație internă sau externă
Sezon estival 1997 - Grecia
IMPORTANT
Din acest an un nou sistem de vînzări!
Iași, str. Gavril Muzicescu nr. 6, bl. 7A, mezanin
(fundație, deasupra Universității Petre Andrei),Tel: 215524, 215529

Angajări

Agenți imobiliari

Agenția imobiliară CASTER angajează cu carte de muncă agenți imobiliari, în următoarele condiții: bărbați, vîrsta maximă 30 ani, prezentabili, dinamici, posesori auto. Salarizare atractivă și decont pentru benzină și ulei consumat. Pentru fișe de concurs și informații suplimentare, telefon 216262, Hotel "Unirea", cam. 106, între 8,00 și 20,00.

■ Doriți să deveniți distribuitori ai produselor cosmetice Oriflame? Sunați acum la telefon 032/135715, orele 10,00-12,30 sau 16,00-19,00. Condiții foarte avantajoase! (916500)

■ Doriți să cîștigați bani? Deveniți distribuitori ai produselor cosmetice "Oriflame"! Telefon 032/161194. (367175)

■ Doriți cîștig suplimentar, business particular, vacanțe gratuite, program de pensionare? Centrul Mondial vă oferă șansa Telefon 271579, orele 11,00-16,00. (367238)

■ Societate comercială angajează cu contract perioadă nedeterminată, buldoexcavatorist cu experiență. Telefon 210281. (367855)

MASCOTA CONCURSULUI
CÎȘTIGAȚI 500.000 lei!
NEST
MONITORUL MICA PUBLICITATE

■ S.C. TERMOL angajează agenți comerciali în domeniul centralelor termice și a recuperării datoriilor. Condiții: studii specialitatea instalații termice, permis auto, experiență în domeniul tehnic si/sau economic. Retribuire peste medie. Informații la sediul TERMOL - Centrul de Afaceri, et. 3, orele 15,00-17,00. (369020)

■ Angajez farmacistă. Relații la farmacia GABRIELA-FARM Iași. Telefon 140616. (367903)

■ Sînteți o persoană dinamică și ambițioasă? Firma noastră vă oferă posibilitatea unor cîștiguri substanțiale. Relații la telefoanele 217248; 217258. (367970)

■ Angajez instalator pentru montat obiecte sanitare la 3 băi. Telefon 142289. (367639)

■ SC INSTALAȚII GRUP SRL, str. Șipotel nr. 26, telefon 210810, angajează lăcătuși confecții metalice, tinichigii, instalatori sanitari și încălzire. (367982)

■ Firmă de distribuție materiale tipografice angajează reprezentanți de vînzări în orasele Iasi, Suceava, Piatra Neamț, Bacău. Vîrsta maximă 25 ani, experiență în vînzări, cunoștințe de operare PC, de preferință posesor auto. Interviu pentru orasul Iasi, sîmbătă, 15.03.1997, la Casa Modei, et. 6. Relații și programare interviu la telefon 032/217279. (369307)

■ S.C. CONSTRUCȚII HIDROTEHNICE Iasi S.A. angajează prin concurs: contabil-șef, pentru sediu societate, cu cel puțin 15 ani vechime; economist cu vechime de cel puțin 5 ani, pentru Șantierul Pașcani, cu sediul în localitatea Lunca-Pașcani, sau contabil cu experiență și cunoștințe în prelucrare programe financiar-contabile pe calculator. Concursul va avea loc în ziua de 18.03.1997, orele 9,00, la sediul societății din Iași, str. Toma Cozma nr. 13. Relații la telefon 145150.

■ Angajez bărbat priceput la lucru în seră. Telefon 116277. (367960)

■ Centru medical angajează medici generaliști. Telefon 177491, după ora 20,00. (367987)

■ Maistru croitor. Telefon 221851. (369104)

■ Căutăm distribuitori "Oriflame". Telefon 125293. (369325)

■ Laborator particular de analize medicale, dotat cu tehnologie de ultimă oră, angajează cu contract de muncă medic specialist laborator clinic. Telefon 230774. (369102)

■ Medici stomatologi. Sunați la telefon 222050, miercuri și joi, între orele 15,00-19,00; vineri între orele 9,00-12,00. (369347)

■ S.C. TH-INVEST angajează cu carte de muncă confecționere cu experiență. Relații la telefon 163155 sau 215390. (369330)

■ S.C. PUBLIROM angajează colaboratori în următoarele localități: Onești-Comănești-Tg. Ocna, Tecuci, Rădăuți, Vatra Dornei. Condiții de angajare: studenți sau studii superioare, C.V. depus la sediul firmei. Salarizare avantajoasă: fix 500.000 lei plus comision. Relații la tel./fax 032/211511. (369332)

■ Angajez femeie de serviciu. Relații la telefon 212376, orele 20,00-21,00. (369156)

■ Caut femeie pentru îngrijirea unei bătrîne, vîrsta - pînă în 50 ani. Telefon 170840, după ora 16,00. (367716)

Aniversări

■ Cu ocazia zilei de naștere și a împlinirii frumoasei vîrste de 13 ani, bunelul, Stelian, împreună cu Vasilică, Lili, Doina, Mihai, Maria și Angela urează scumpei și frumoasei lor nepoțică, OANA CEHAN, multă sănătate, fericire, mult noroc, împlinirea tuturor dorințelor și un călduros "La mulți ani!" (369167)

■ Colectivul Clinicii I Pediatrie aduce mulțumiri pentru întreaga activitate meritorie, pe care a desfășurat-o pînă la pensionare asistenta-șefă, doamna Soreanu Ortansa. Îi dorim multă sănătate și viață ușoară, plină de bucurii. (369333)

Matrimoniale

■ Bărbați italieni caută fete pentru căsătorie. Trimiteți fotografii, date personale pe adresa ANCS PIAZZALE NIGRA 3, 20158 Milano - Italia.

■ Colonel ing., 65 ani, singur, apartament, auto, doresc parteneră corespunzătoare. O.P. 7, C.P. 123, București. (367224)

■ "Dragostea nu este totul, dar fără dragoste totul este nimic". Student, 25/1,85/72, singur, fără vicii, sentimental, profund dezamăgit de minciună, doresc să găsesc o ființă sinceră, corectă, pentru care valorile morale sînt mai presus de cele materiale. Dacă exiști, lasă-mi, te rog, un mesaj în "Monitorul", pentru Cristi.

■ Văduvă, 52 ani, doresc să cunosc partener pînă la 55 ani, în vederea unei prietenii sincere. Valeria. Telefon 131086. (369105)

Pierderi

■ În zona Poliție Circulație, pui Dog german, negru, femelă, 7 luni, cu defect de mers (labe spate). Aducătorului se oferă recompensă. Telefon 116659.

■ Inel de aur, aflat într-un toculeț de antilopă neagră, în zona Tătărași (tarabă). Ofer recompensă. Telefon 115090, după-amiază. (367985)

■ Găsit acte de identitate pe numele Bantaș G. Tiberiu. Sînt la Centrul de Presă Expres.

■ Carnet sănătate pe numele Titu Horațiu.Îl declar nul. (369176)

■ Contract vînzare-cumpărare apartament, nr. 59369/93, pe numele Vechiu Elena. Îl declar nul. (369338)

■ Carnet sănătate pe numele Măcărăscu Aurica. Îl declar nul.

■ Acte personale pe numele Siminiuc Lucian și Siminiuc Ana-Maria. Telefon 163826. (369352)

■ B.I., seria DG nr. 812906, pe numele Țugui Laura-Angela, certificat naștere și legitimație student pentru reducere transport. Se declară nule. Telefon 144270. (369193)

■ Legitimație călătorie student, pe numele Teodor Elena. O declar nulă. (369183)

■ Carnet student pe numele Strugariu Daniela. Îl declar nul. (369183)

■ Contract vînzare-cumpărare pe numele Pascal Mihai și Veronica. Îl declar nul. (369417)

■ Certificat de înmatriculare IS-90-ATF (motocicletă Boshod 175 CM) pe numele Tarcan Mihai - Holboca. Îl declar nul. (369074)

Licitații

■ Consiliul Local Belcești scoate la licitație suprafața de 5 ha teren agricol, în vederea cultivării în primăvara anului 1997, cu plante legumicole. Licitația va avea loc la sediul Primăriei, în ziua de 20.03.1997, orele 10.00.

■ Direcția Sanitară a județului Iasi organizează licitație publică fără preselecție pentru execuția investiției "Consolidare Spital nr. 2 Iași". Natura lucrării: Clădiri pentru ocrotirea sănătății; Persoana juridică achizitoare: Direcția Sanitară a județului Iasi; Surse de finanțare: de la bugetul de stat; Organizatorul licitației: Direcția Sanitară a județului Iasi. Termenul limită de depunere a documentelor ofertei: 21 martie a.c., ora 8,00, la sediul organizatorului. Deschiderea licitației publice va avea loc la data de 21 martie a.c., ora 9,00, la sediul organizatorului: Spitalul Clinic nr. 2, Bibliotecă Chirurgie. Documentele licitației se pot cumpăra de la sediul organizatorului, contra sumei de 200.000 lei numerar. Condiții de calificare: a) Cifra medie anuală de afaceri pe ultimii 3 ani (actualizată) - minim 5.000 mil. lei; b) Valoarea pentru fiecare lucrare similară terminată (actualizată) - minim 4.000 mil. lei; c) Capacitatea financiară - minim 600 mil. lei/3 luni.

■ S.C. AURORA S.A. Tg. Frumos vinde la licitație publică, următoarele mijloace de transport: autoturism de teren ARO 243; autoutilitară TV 14 C; autofurgon izoterm RD 8135; autocamion LEEA RD 8135. Licitația va avea loc în ziua de 26.03.1997, ora 11,00, la sediul unității. Relații se pot obține zilnic la telefoanele: 032/710776, 032/710730, interior 14, Serviciul Aprovizionare- Transport. (369341)

■ Consiliul Local Șipote organizează licitație în vederea concesionării suprafeței de 280 mp, în ziua de 04.04.1997. Doritorii sînt rugați să trimită cererea de înscriere la licitație la sediul Consiliului Local. (369188)

■ Numita Pavlov Simona-Claudia, cu ultimul domiciliu cunoscut în Iași - str. Agatha Bârsescu nr. 15, este citată să fie prezentă pe data de 24 martie 1997 la Judecătoria Iași, unde figurează ca pîrîtă în dosarul de divorț nr. 1398/1996.

Diverse

HELP LINE - Pentru copiii noștri

Puteți primi gratuit informații privind alimentația și creșterea sugarului, zilnic, orele 16,00 și 17,00, la telefon 214002. Policlinica "Sănătatea 2000", dr Iordache Constantin - medic primar pediatru.

TURISM ITALIA

700 USD - 20, 23 Martie; 11, 18, 25 aprilie. Agenția de turism TOTEM - Casa Studenților Iași. Telefon 032/213545.

TURISM AUSTRIA

400 USD - bilunar. Agenția de turism TOTEM - Casa Studenților Iași. Telefon 032/213545.

TURISM CIPRU

475 USD - săptămînal. Agenția de turism TOTEM - Casa Studenților Iași. Telefon 032/213545.

■ Școala de șoferi ETTA AUTO școlarizează candidați pentru obținerea permisului de conducere categoria B, la prețuri avantajoase. Relații la telefon 163328, orele 7,00-9,00, 16,00-22,00 sau la sediul din Sos. Nicolina, bl. 958.

■ Canisa Wom Donausieger oferă pentru montă mascul Ciobănesc german cu ascendență germană, din părinți campioni și cu următoarele titluri: 2 x RPJ 2 x CAC 1 CMBCR și K2. Relații la telefon 217111. (367096)

■ Solicit sprijin material pentru corectarea vederii unui băiețel de 3 ani. Telefon 112798. Fam. Munteanu.

■ Caut cunoscător limba greacă. Telefon 125347. (367225)

■ Îngrijesc bătrînă în schimbul luării în spațiu. Telefon 165308. (367919)

ȘCOALA DE ȘOFERI DACIA 2000

Pregătim candidați pentru obținerea permisului categ. B, cu benzina școlii, preț 590.000 lei. Gratuit asigurăm pregătire suplimentară pentru cunoașterea legislației rutiere. Telefon 125177. (369002)

SPECTACOL DE MUZICĂ ȘI UMOR

Compania Marilor Spectacole București organizează vineri, 14 martie, orele 18,00, la Casa de Cultură a Sindicatelor Iasi, un spectacol de muzică și umor cu Mădălina Manole, Dem Rădulescu, Maria Dragomiroiu, Gheorghe Gheorghiu, Aurel Moga, Florin Apostol și Silvia Chifiriuc. Biletele se găsesc la casa sălii. (367901)

■ Doriți să scăpați de psoriazis? Telefon 163312, între orele 19,30-23,30. (367969)

■ Domnul Parasca V. Vasile, domiciliat în Iasi, str. Sărărie nr. 185, bloc 2, etaj 3, ap. 4 (sau sat Găureni, comuna Miroslava, județul Iasi), are următorul mesaj: Urmare a acțiunii judecătorești (dosar 3293/1990 Tribunalul Iasi) prin care am solicitat ieșirea din indiviziune, corespunzător prevederilor Certificatului de moștenitor nr. 738/1989, precum și a recursurilor solicitate de dvs. (dosar 436/1992 Tribunal Iasi; dosar 1008/1993 - Curtea Supremă de Justiție - București; dosar 1647/1994 - Tribunal Iasi), aveți un anunț în ziarul "Evenimentul" (Iasi), din 7.03.1997 și 10.03.1997, la rubrica "Mesaje". (P.N.N.) (369309)

■ Preotul Ioanichie Cosma de la Mănăstirea Bistrița, județul Neamț, roagă credincioșii ortodocși să-l ajute material, în vederea unei operații pe cord deschis, în străinătate. Cont 10.923.02 deschis la Sucursala CEC Bacău. Mulțumiri. (369311)

■ Ofer pașaport pentru schimb valutar (50 USD). Telefon 157169. (369312)

ANUNȚ UMANITAR

Un elev de 15 ani are nevoie de transplant de inimă în Franța, care va costa peste 100.000 dolari. Căutăm sponsori, oameni de suflet pentru donații în contul 45.36.02.301, BCR Iași, Dolceanu Florin (în lei). Pentru valută sau detalii, telefon 138687. Poate îi salvăm viața. Mulțumim mult.

■ S.C. COM-MOBILA IAȘI S.A. convoacă Adunarea Generală ordinară a Acționarilor pentru ziua de 27 martie 1997, orele 15,00, la sediul societății din Iasi, strada Sergent Grigore Ioan nr. 7, cu următoarea ordine de zi: 1 - raportul Consiliului de Administrație pentru anul 1996; 2 - raportul Comisiei de cenzori; 3 - aprobarea bilanțului contabil, a contului de profit și pierderi pentru anul 1996; 4 - aprobarea proiectului de buget de venituri și cheltuieli pentru exercițiul financiar 1997; 5 - diverse.

■ Cabinet veterinar ANIMAVET. Consultații, tratamente, vaccinări, chirurgie, deparazitări, asistență fătare. Aleea Oltea Doamna nr. 4, în spatele noii Catedrale Catolice din Nicolina. Program zilnic: 10-13; 16-19. Sîmbătă-duminică 10-13. Informații la telefon 220028.

■ Întinde mîna prieteniei pentru a sărbători 20 de ani de la absolvirea Liceului "M. Eminescu", promoția 1977. Pentru relații telefonați la 225020 - Arhip (Denisiuc) Rodica; 115101 - Rusu (Oniță) Monica.

■ In dosarul nr. 1126/1997 al Judecătoriei Suceava este citată, în calitate de pîrîtă, Iacob Doina, domiciliată în Suceava, str. Celulozei nr. 6, bl. 17, sc. D, ap. 1, pentru termenul de judecată din 19.03.1997, orele 8,30. (1010532)

■ Îmi ofer serviciile unei doamne, pentru un spațiu adecvat unei fetițe deosebit de sensibile, inteligente și talentate (scrie de la 2 ani). Telefon 165308. (369185)

■ Persoanele din anturajul dvs. au probleme de sănătate? Sunați la telefon 133770 și puteți avea 10% profit! (369186)

■ Ofer pașapoarte schimb valutar, 15 mii bucată. Telefon 161211. (369402)

AGENDA OMULUI DE AFACERI

IG TRADE
distribuie
APĂ MINERALĂ BORSEC
Comenzi la telefon 171629

ROENTER Ltd.
Consulting managerial și de afaceri
- Asigurăm rapid:
  - înmatriculări societăți comerciale
  - înregistrări acte adiționale
  - obținem autorizație de funcționare pentru sedii firmă, birouri, depozite
- Elaborări contracte comerciale

Iași, Str. A. Panu nr. 13-15, mezanin Telefon 212335
zilnic 9.00-19.00 sîmbătă 9.00-14.00

IRSIDO
Reprezentanță ESSELTE
- ARTICOLE DE BIROU (bibliorafturi, caiete mecanice, suporți documente, clipboard-uri)
- instrumente de scris SCHNEIDER, PARKER, MICRO
- hîrtie calc, planșete desen, truse/tuș ROTRING
- rechizite școlare

Iași, Str. Toma Cozma nr. 7A (vis-a-vis de lic. Negruzzi)
tel./fax 032/144255

ROCAMBOLE SRL
Unic distribuitor BENCKISER
vă oferă:
- gama de detergenți DOSIA
- detergenți SOLE, CALINDA, LIP
- CILLIT, WC PICKER

Transport gratuit.
Tel. 216773, 212684

TOFAN GRUP
comercializează: • anvelope și camere auto
(produse de Danubiana și Victoria Florești)
Iași- Șos. Păcurari nr. 92 (în incinta Transmixt SA)
Tel. 032/154.343

LUCEAFĂRUL MOBILUX
produce
- mobilier serie și la comandă

Adaos comercial 0
Prețuri foarte avantajoase
Lețcani, Șoseaua Iași - Tg. Frumos
tel: 018/613573

IMPORTATOR DIRECT
vinde en gros, la kg
ÎMBRĂCĂMINTE și ÎNCĂLȚĂMINTE în baloți sigilați, pe sortimente.
Depozit CONSUC, Burdujeni - Suceava
tel: 030/521236, 030/444986 (seara)

RADAN IMPEX
comercializează
- FAIANȚĂ - 72.000 lei/mp
- GRESIE - 75.000 lei/mp
- ADEZIVI - 45.000 lei/sac

Import Italia, calitate excepțională
Șos. Păcurari, bl. 556 (vis-à-vis de Poșta Păcurari)

SC VIVI COM SRL
Vinde en-gros îmbrăcăminte second-hand import Germania și America la prețuri ce sfidează orice concurență.
Brăila Str. Golești nr. 39 Tel./fax 039/647350

CAMPIER SRL
vă oferă la prețuri de importator:
- gresie porțelanată • gresie și faianță
- adezivi Keracoll și CEMENKOL
- accesorii pentru finisaje.

Str. Stejarului nr. 3 (în cadrul SC LEGUME FRUCTE SA)
Tel./fax 034/181821

HERLIROM
comercializează
- bibliorafturi, dosare • plicuri • albume foto
- caiete import • bandă adezivă
- markere • articole de șters

Iași, șos. Păcurari 129, bl. 601, parter,
tel/fax 032/165658

PUBLICITATE, UTILITARE

- Solicit transporturi ocazionale, București-Iași 1,5 t. Telefon 01/6427126. (367148)
- Se citează Pojar Mircea, cu domiciliul necunoscut, la data de 26 martie 1997, la Judecătoria Iași, pentru dosarul 17501/1996, în calitate de pîrît în acțiunea de desfacere a căsătoriei, promovată de Pojar Elena. (369138)

Mesaje

- Pentru Cristi. Ai nevoie de un prieten? Răspuns în "Monitorul". M. (369409)

Decese

✝ Soția, fiicele, ginerii și nepoțeii anunță, cu nespusă durere, încetarea fulgerătoare din viață a celui mai iubit soț, tată, bunic și socru - dr MIȘU STĂNESCU. Corpul neînsuflețit se află depus la capela Cimitirului "Eternitate". Înmormîntarea va avea loc miercuri, 12 martie 1997, orele 13.00, la Cimitirul "Eternitate". Dumnezeu să-l odihnească în pace! (369320)

✝ Soția - Justina și fiica - Olivia anunță, cu profundă durere, trecerea fulgerătoare în lumea umbrelor a celui care a fost un bun soț și tată - AUREL DIACONU, 49 ani. Corpul neînsuflețit se află depus la Capela "Sf. Vasile". Înhumarea va avea loc miercuri, 12 martie 1997, orele 13.00, la Cimitirul "Galata". Dumnezeu să-l ierte! (369068)

✝ Familia Petraru (Elena - soție, Laura, Ciprian - copii și Cristina - noră) anunță, cu profundă durere, dispariția, după o grea și îndelungată suferință, a celui care a fost soț, tată și socru - DUMITRU PETRARU, 50 ani. Dumnezeu să-l odihnească în pace! (369137)

✝ Cu durere în suflet, frații - Victor, Vasile, Dumitru și surorile - Maria și Tincuța, împreună cu cumnatele, cumnatul și nepoții, anunță moartea fulgerătoare a dragului lor CONSTANTIN IONIȚĂ (COSTEL). Dumnezeu să-l ierte și să-l odihnească în pace! (367600)

✝ Familia, îndurerată, regretă dispariția neasteptată a celui care a fost profesor doctor docent GHEORGHE ROZMARIN. Trupul neînsuflețit este depus la capela Cimitirului "Eternitate". Înhumarea va avea loc miercuri, 12 martie 1997, orele 13,00. (369335)

✝ A plecat în lumea umbrelor, dar va continua să trăiască prin noi și în amintirile noastre - VIOREL MIHĂIȚĂ, un bun și iubitor tătic și soț. Dumnezeu să-l odihnească în pace! Cu adîncă durere, părinții, fiul, soția, sora, cumanții, cumnatele, nepoții îl conduc pe ultimul drum, la Cimitirul "Sfînta Treime", din Păcurari. Dumnezeu să te ierte, VIOREL! Nu te vom uita niciodată! (369170)

✝ Cu durere nemărginită, soția - Valentina, fiii - Florin și Tică, Cornelia - fiică anunță stingerea din viață, după o grea suferință, la numai 53 ani, a dragului lor soț și tată - DUMITRU ANDRUNACHE. Ai fost, cu adevărat, un soț și un tată de neînlocuit. Te vom păstra în suflet și în gînd și ne va fi veșnic dor de tine. Corpul neînsuflețit este depus în Nicolina II, str. Pompieri, bl. 647, sc. A, et. III, ap. 12. Înmormîntarea va avea loc joi, 13 martie 1997, orele 11.00, la Cimitirul "Buna-Vestire" - CUG. (369152)

✝ Familia, profund îndurerată, anunță încetarea din viață a dr docent GHEORGHE I. POPOVICI, din Bacău - medic primar, medic emerit, reprezentant de frunte al chirurgiei românești. Înhumarea va avea loc joi, 13 martie 1997, orele 13.00, la Cimitirul Central din Bacău.

Condoleanțe

✝ Familia Ionel Focșa regretă nespus de mult trecerea în neființă a minunatului om CONSTANTIN HILIȚANU și transmite sincere condoleanțe familiei îndoliate. Dumnezeu să-l odihnească în pace! (369202)

✝ Cu profundă durere, familiile Mihai Ilaș și Valentin Ilaș deplîng trecerea în neființă a cumnatului CONSTANTIN HILIȚANU și sînt alături de familia îndoliată. (369303)

✝ Colectivul compartimentului Radiologie - Policlinica CFR transmite dr Tudor Bunescu sincere condoleanțe pentru decesul tatălui. Dumnezeu să-l odihnească în pace! (367998)

✝ Colectivul Secției T.M. - filiala Electrocentrale Iași - regretă dispariția colegului DUMITRU ANDRUNACHE și transmite, pe această cale, sincere condoleanțe familiei îndoliate. (369336)

✝ Colectivul Catedrei de Macromolecule a Universității Tehnice "Gh. Asachi" Iași regretă dispariția neasteptată a celui care a fost prof. dr ing. GHEORGHE ROZMARIN - distins cadru didactic și reprezentant de frunte al ingineriei chimice românești. Dumnezeu să-l odihnească în pace! (369340)

✝ Familia Liviu și Daniela Enache este alături de familia Andrunache, la pierderea ireparabilă a celui care a fost DUMITRU ANDRUNACHE, și transmite sincere condoleanțe. Dumnezeu să-l odihnească în pace! (369342)

✝ Colectivul clasei a X-a E, împreună cu doamna dirigintă Monica Ionescu, de la Liceul "Emil Racoviță", este alături de colega Cornelia Andrunache, în clipele de grea durere, pricinuite de moartea tatălui său. Sincere condoleanțe! (369343)

✝ Cadrele didactice, conducerea și colectivul Facultății de Chimie Industrială, profund impresionați de dispariția distinsului prof. univ. dr ing. GHEORGHE ROZMARIN - personalitate marcantă a stiinței chimice românești, slujitor devotat al scolii superioare de inginerie chimică -, își exprimă întreaga compasiune și asigură familia îndoliată că participă, cu profunde regrete, la nefericitul eveniment. (369349)

✝ Biroul de conducere al Facultății de Textile-Pielărie regretă profund dispariția prematură a celui care a fost prof. dr ing. GHEORGHE ROZMARIN și transmite sincere condoleanțe familiei greu încercate. (369350)

✝ Familia Vasile Rogojină regretă dispariția lui DUMITRU PIETRARU. Dumnezeu să-l odihnească în pace! (368001)

✝ Familia Obrocea regretă profund dispariția eminentului prof. dr ing. - GHEORGHE ROZMARIN - coleg și prieten - și transmite familiei îndurerate sincere condoleanțe. (368002)

✝ Familiile Ciovică și Gavrilescu deplîng dispariția profesorului universitar GHEORGHE ROZMARIN și transmit sincere condoleanțe familiei îndoliate. (368002)

✝ Cu profundă durere, familia Mălutan deplînge trecerea în neființă a renumitului om de știință și distinsului profesor universitar GHEORGHE ROZMARIN și exprimă familiei îndurerate regrete eterne. Dumnezeu să-l odihnească în pace! (368002)

✝ Personalul TESA din cadrul Catedrei de Celuloză, Hîrtie și Fibre regretă trecerea în neființă a distinsului și apreciatului prof. dr ing. GHEORGHE ROZMARIN și transmite familiei regrete eterne. (368002)

✝ Cadrele didactice ale Catedrei de Inginerie chimică regretă dispariția neașteptată a eminentului profesor universitar dr ing. GHEORGHE ROZMARIN și transmit sincere condoleanțe familiei îndoliate. (368003)

✝ Familia Radu Corcaci transmite condoleanțe familiei Gabriel Crumpei, pentru pierderea suferită. (369142)

✝ Familia Radu Corcaci transmite condoleanțe dr Tudor Bunescu, pentru pierderea suferită. (369142)

✝ Familiile Ionescu și Ghiată sînt alături de familia Ciomaga, la marea durere pricinuită de decesul tatălui, și-i transmit sincere condoleanțe. (369144)

✝ Cu adîncă durere, familia Angelica și Mihai Ciobeică regretă decesul fulgerător al finului lor, AUREL DIACONU, și este alături de fina Justina și fiica - Olivia, în aceste momente grele. Dumnezeu să-l odihnească în pace! (369145)

✝ Familia prof. universitar Matei Macoveanu transmite sincere condoleanțe și este alături de colega Marina Rozmarin și de fiicele sale, la marea durere suferită prin pierderea celui care a fost soț și tată - prof. univ. GHEORGHE ROZMARIN. (368004)

✝ Studenții anului V, grupa JB - Facultatea de Chimie Industrială - sînt alături de colega Ecaterina Rozmarin, la greaua pierdere suferită prin decesul tatălui. Sincere condoleanțe! (369146)

✝ Familia Albert este alături de familia Brădescu, la marea durere pricinuită de decesul fratelui. (369148)

✝ Grupa sindicală de la școlile din Mogoșești transmite regrete soției, copiilor, fraților și părinților, pentru dispariția celui care a fost un bun coleg - PETRU MACOVEI. (369151)

✝ Elevii claselor a VI-a și a VIII-a de la Școala Mogoșești transmit întreaga lor compasiune colegilor lor mai mici - Marius, Petronel și Florin Macovei -, pentru pierderea tatălui. Dumnezeu să-l ierte! (369151)

✝ O clipă de mîngîiere și cuvinte de alinare familiei Neculai Macovei (Mogoșești), pentru pierderea fratelui drag - PETRU. Familiile Traian Erețiu și Gheorghe Constantin. (369151)

✝ Colectivul de salariați al sucursalei ASIROM Iași este alături de colega Iustina Diaconu, la greaua încercare pricinuită de moartea fulgerătoare a soțului - AUREL DIACONU, și-i transmite sincere condoleanțe. Dumnezeu să-l ierte! (369157)

✝ Ivona și Sorin Săpunaru sînt alături de Doru, la dureroasa despărțire de tatăl său - ing. ADRIAN BUNESCU. (369164)

✝ Colectivul Secției RTV - Oancea regretă dispariția colegului DUMITRU FOCA și transmite sincere condoleanțe familiei îndoliate. Nu-l vom uita niciodată. (369166)

✝ Cadrele medii de la Clinica ORL - Spitalul "Sfîntul Spiridon" sînt alături de colega lor Rodica Rugină, la ireparabila pierdere suferită prin decesul tatălui, și-i transmit sincere condoleanțe. Dumnezeu să-l odihnească în pace! (369168)

✝ În aceste clipe pline de lacrimi și durere, care despart inimi și suflete, Tudor și Lăcrămioara Iurcovschi sînt alături și împărtășesc durerea familiilor îndoliate de trecerea în eternitate a domnului CONSTANTIN HILIȚANU. Dumnezeu să-l ierte!

✝ La granița dintre lumi, unde orice om ajunge, noi ne rugăm bunului Dumnezeu ca sufletul celui mai iubitor soț, tată și bunic - CONSTANTIN HILIȚANU - să fie primit în lumea drepților și să odihnească în pace! Condoleanțe familiilor îndoliate. Familia Eșanu.

✝ Asistenta Paraschiva Melinte transmite sincere condoleanțe familiei dr Ciomaga, pentru greaua pierdere suferită, și este alături de familia îndoliată. (367403)

✝ Colectivul sectorului Reparații chimice - secția Reparații F.E. Iași este alături de maistrul Mihai Vrănescu, la decesul socrului, și-i transmite sincere condoleanțe. (368006)

✝ Colectivul Policlinicii nr. 2 Iași transmite sincere condoleanțe doamnei dr Luminița Rotaru, pentru pierderea tatălui. (368007)

✝ Sincere condoleanțe familiei dr Crumpei, la ireparabila pierdere a tatălui. Familia Glavan. (369180)

✝ Familia Dăscăleanu transmite sincere condoleanțe familiei Andronache, în aceste momente grele. (369187)

✝ Familiile Tudose Sandu-Ville și Zugravu transmit sincere condoleanțe familiei îndurerate, pentru cel care a fost un om de aleasă noblețe - AUREL DIACONU. Dumnezeu să-l odihnească. (367717)

✝ Colectivul firmei S.C. J.A.M. COMPANY este alături de doamna Angela Maxim, la greaua pierdere suferită, și transmite sincere condoleanțe. (367714)

✝ Colegii de serviciu de la UM 0470 Iași sînt alături de colegul lor Vasile Turculeț, la greaua suferință pricinuită de pierderea tatălui. Sincere condoleanțe și Dumnezeu să-l ierte! (367712)

✝ Familia Laura și Angel Popescu transmite sincere condoleanțe familiei Ciomaga. (369356)

✝ Colectivul Mag. "Alimentara 40" transmite sincere condoleanțe colegei Eugenia Lerca, pentru pierderea suferită prin decesul surorii sale. Dumnezeu s-o ierte! (369355)

✝ Colectivul Grădiniței cu program normal nr. 22 este alături de colega Elena Jescu, la pierderea mamei, și-i transmite sincere condoleanțe. (369407)

✝ Familiile Aurel Trifache și Ionel Ungureanu sînt alături de cele trei fiice - Oana, Dana, Adina - și transmit sincere condoleanțe pentru pierderea mamei lor - MIHAELA ARNĂUTU. Dumnezeu s-o ierte și s-o odihnească în pace! (369404)

✝ Familia Petrică Chirica este alături de familia Constantin Nichituș și-i transmite sincere condoleanțe pentru pierderea tatălui. (349405)

✝ Colectivul Clinicii a II-a Medicală este alături de asistenta șefă Margareta Nichituș și-i transmite sincere condoleanțe pentru pierderea suferită. (369405)

✝ Lili, primește sincere condoleanțe din partea prietenelor Liveria și Tasia, pentru pierderea mamei. Dumnezeu s-o ierte! (369080)

✝ Lili, primește sincere condoleanțe din partea familiei Tanasă, pentru pierderea mamei. Dumnezeu s-o ierte! (369080)

✝ Colectivul Dispensarului Medical școlar X este alături de doamna dr Liliana Leon, la marea durere pricinuită de pierderea tatălui. Sincere condoleanțe! (369079)

✝ Familia Ioan Fodor regretă moartea fulgerătoare a nașului și vecinului CONSTANTIN IONIȚĂ și transmite condoleanțe familiei încercate. Dumnezeu să-l ierte! (369078)

AGENDA AUTO

Castrol
dealer autorizat
INFOTEC SRL
luni - vineri 9,00 - 18,00
sîmbătă 9,00 - 14,00
Str. Împăcării nr. 35, bl. 919
☎ 221405, 126816
MICHELIN
DUNLOP
BOSCH
SIX SRL
- vopsele STANDOX
luni - vineri 9,00 - 18,00
sîmbătă 9,00 - 12,00
Străpungere Ștefan cel Mare nr. 3
☎ 117557

BOSCH
MONROE
amortizoare
RUEDAS SRL
luni-vineri 8,00 - 20,00
sîmbătă 8,00 - 16,00
duminică 9,00 - 14,00
Str. Armeană nr. 5, tel. 112239

TOFAN GRUP
luni - vineri 8,00 - 16,00
Șos. Păcurari nr. 92
în incinta TRANSMIXT SA
(AUTOBAZA 2)
☎ 032/154.343

AUTO RICAMBI
auto ricambi
● Importator piese auto
luni - vineri 9,00 - 1 8,00
sîmbăta 9,00 - 14,00
☎ 225151 (magazin) Piața CUG
☎ /FAX 232856 (birouri)

SERVICE
MOARA DE FOC
MOLDOVA TRICOTAJE
● Mecanică, tinichigerie, vopsitorie, vulcanizare
Program 9,00 - 16,00
str. Moara de Foc nr. 29 ☎117016

PARBRIZE
A.G.E.R.
SERVICE
AUTO GLASS EXPRES ROMANIA SERVICE
● Geamuri import vest pentru toate tipurile de autovehicule (și en gros)
● Asigurăm și montaj, cu set de soluții originale
Str. N. Gane nr. 15 ☎/FAX 210351

AUTOSHOP
luni - vineri 8,00 - 22,00
sîmbătă 8,00 - 18,00
Str. Nicolina nr. 33
(rond vechi CUG)
☎221849; FAX 222403

BRAS srl
luni-sîmbătă 8.00-20.00
duminică 8.00-13.00
Str. Silvestru nr. 4
☎/fax 214.910

S.C. INTER EXPRESS S.R.L.
● Piesa de schimb, anvelope, acumulatori, accesorii
Program 8,00 - 18,00
Str. Socola nr. 18 (lîngă Cotnari)
☎ /FAX 230278

BERTO IMPEX SRL
COMUNICAȚII ȘI SISTEME DE SECURITATE
DISTRIBUITOR ZONAL
●Alarme auto ENFORCER - SUA
Hotel Traian, cam. 402/412
☎/FAX 211114

AMRS SRL
● Amortizoare SACHS
Ford
luni - vineri 8,00 - 18,00
sîmbătă 8,00-12,00
Str. Păcurari nr. 78
☎ 032/214150

☎ TELEFOANE UTILE: FARMACII

1. **FARMACIA A.T.I.- PULS**
Șoseaua Națională 164, bl. D (Podu Roș)
zilnic : 8.00 - 20.00
sîmbăta :9.00 - 18.00
duminica : 9.00 - 18.00
☎ 233.242, 233.223

2. **FARMACIA SF. LAZĂR -**
zilnic : 8.00 - 20.00
sîmbăta : 8.00 - 14.00
duminica : 8.00 - 14.00
☎ 230.153

3. **NOREX PHARM**
Str. Grigore Ureche nr. 1
(Centrul Civic, lîngă Tribunal)
zilnic: 8.00 - 20.00
sîmbăta: 9.00 - 18.30
duminica: 9.00 - 13.00
☎ 216.382

4. **FARMACIA GHIȚUN -**
Cuza Vodă 27
zilnic : 7.00 - 20.30
sîmbăta : 8.00 - 15.00
☎ 147.077, 231.876

5. **SALVIA**
Cuza Vodă 1
zilnic : 7.30 - 20.30
duminică : 8.30 - 14.00
☎ 210.340

6. **SEMIS -**
Străpungere Silvestru nr.7
zilnic : 8.00 - 20.00
duminica: 9.00 - 17.00
☎ 210.542

7. **REMEDIA -**
Str. Gării 30
zilnic : 7.30 - 20.00
sîmbăta : 8.00 - 14.00
duminica : 8.00 - 14.00
☎ 146.325

8. **FARMACIA 4**
Bd. Ștefan cel Mare nr. 3
zilnic : 7.30 - 19.30
sîmbăta : 8.30 - 13.30
☎ 142.020

9. **BEST FLORA**
Str. Vasile Lupu 108
zilnic: 8.00 - 20.00
duminica: 8.00 - 14.00
☎ 271.962

10. **FARMACON**
Str. Gavril Muzicescu
(lîngă Palatul Telefoanelor)
zilnic: 8.00 - 21.00
sîmbăta: 8.00 - 16.00
duminica: 8.00 - 14.00
☎ 213.050

11. **LIMA FARM**
Bulevard Tudor Vladimirescu 306
zilnic: 7.30 - 19.00
sîmbăta: 8.00 - 13.00
duminica: 10.00 - 12.00
☎ 114.453

12. **FARMACIA NR. 1 Iași**
B-dul Dacia nr. 32
zilnic: 8.00 - 16.00
sîmbăta: închis
☎ 153.498

13. **FARMACIA NR. 2 Iași**
Piața Unirii nr. 3
zilnic: 7.00 - 20.00 - 7.00
sîmbăta: program permanent
duminica: program permanent
Farmacie cu gardă
☎ 116.029

14. **FARMACIA NR. 7 Iași**
Socola nr. 9, bloc E.1
zilnic: 7.00 - 20.00
sîmbăta: 8.00 - 14.00
☎ 132.293

15. **FARMACIA NR. 9 Iași**
Sălciilor, bloc 828 Nicolina II
zilnic: 7.00 - 20.00
sîmbăta: 8.00 - 14.00
☎ 122.782

16. **FARMACIA NR. 11 Iași**
Vasile Lupu 160, bloc G.3
zilnic: 10.00 - 18.00
sîmbăta: închis
☎ 175.457

17. **FARMACIA NR. 15 Iași**
B-dul Independenței nr.23
zilnic: 7.00 - 20.00
sîmbăta: închis
☎ 116.408

18. **FARMACIA NR. 50 Iași**
Vasile Lupu 8, bloc D.3
zilnic: 7.00 - 20.00
sîmbăta: 8.00 - 14.00
☎ 172.867

19. **FARMACIA NR. 86 Iași**
Str. Măgurii nr. 4, Nicolina II
zilnic: 7.00 - 20.00
sîmbăta: 8.00 - 14.00
☎ 122.459

20. **UNITATEA TEHNICO-MEDICALĂ Iași**
Sălciilor, bloc 828, Nicolina II
zilnic: 8.00 - 16.00
sîmbăta: închis
☎ 124.646

21. **ALSOC - FARMAVITA**
Sf. Andrei nr. 4
(lîngă Biserica Sf. Andrei)
zilnic: 9.00-19.00
sîmbăta: 9.00-14.00
duminica: 9.00-14.00
☎ 112043

22. **FARMACIA FRUMUSEȚE FARMEC**
Păcurari, bl. 540
zilnic : 8.00 - 19.00
sîmbăta : 8.00 - 15.00
☎ 163.615

23. **EUROPHARM HOLDING**
Cerna 1 (Mircea cel Bătrîn)
zilnic : 8.00 - 20.00
sîmbăta : 8.00 - 14.00
duminică: 8.00 -14.00
☎ 224.109

24. **ANDA FARM**
Șos. Păcurari, bl. 474
zilnic : 8.00 - 20.00
sîmbăta : 8.00 - 16.00
duminică : 9.00 - 13.00
☎ 252.254

25. **SANOFARM**
Aleea Sadoveanu 4A
zilnic : 8.00 - 17.00
sîmbăta : 8.00 - 12,00
☎ 147.162

26. **ALDAMED - TEHNICĂ MEDICALĂ**
V. Alecsandrii 1
zilnic : 8.00 - 19.00
sîmbăta : 8.00 - 15.00
☎ 215.500

27. **BABY FARM**
V. Lupu 70-74
zilnic : 8.00 - 20.00
duminică: închis
☎ 271.357

28. **TEOFARM**
Țutora 2
zilnic : 8.00 - 20.00
duminică: închis
☎ 231.118

TELEFOANE UTILE
CABINETE ȘI FARMACII VETERINARE AUTORIZATE

1. FARMACIA VETERINARĂ BIOVET
Strada Primăverii, nr. 23 (lîngă Policlinica Industrială)
Program:
zilnic: 9.30 - 17.30
sîmbăta: 9.30 - 13
duminica: închis
☎032/233414

2. CABINET VETERINAR
S.C. Interservice Vet
Strada Sf. Atanasie, Nr. 12
zilnic :10.00 - 13.00, 16.00 - 20.00
sîmbăta : 10.00 - 13.00
duminica : 10.00 - 13.00
☎ 032/217111

3. ASOCIAȚIA CHINOLOGICĂ A MUNICIPIULUI IAȘI
(singura recunoscută de A.CH.R. și F.C.I)
Strada Sf. Atanasie, Nr. 12
Relații la toate cabinetele veterinare particulare autorizate sau la telefon:
☎032/217111

4. CABINET ȘI FARMACIE VETERINARĂ
S.C. UNIVET SRL
Strada Ion Creangă, nr 15 (lîngă Alimentara Triumf)
Program
zilnic : 9.00 - 13.00, 15.00 - 20.00
sîmbăta : 10.00 - 13.30
duminica : 10.00 - 13.30
☎ 032/176647

5. FARMACII VETERINARE
Strada Arcu, Nr. 33
zilnic : 9.00 - 17.00
sîmbăta : 9.00 - 13.00
duminica : închis
Piața Chirilă
zilnic : 9.00 - 17.00
sîmbăta : 9.00 - 13.00
duminica : închis

6. CABINET VETERINAR ANIMAVET
(În spatele Bisericii Catolice din Nicolina)
zilnic: 10.00 - 13.00; 16.00 - 19.00
sîmbăta, duminica: 10.00 - 13.00
☎ 032/220028

7. CABINET VETERINAR SALVANIM
Str. Uzinei nr. 32
zilnic: 10.00 - 13.00; 15.00 - 18.00
sîmbătă, duminică: 10.00 - 13.00
☎ 032/212184

☎ TELEFOANE UTILE

☎ **SALVARE: 961**
☎ **POMPIERI: 981**
Pașcani: 981, 761774
☎ **POLIȚIE:**
Inspectoratul Județean Centrala 140720; Dispecerat 146666; Municipiu Centrala 140020 Dispecerat 146840/955 Ofițer de serviciu 146850; Serviciul Circulație - 140070.
☎ **SERVICII MEDICALE MOBILE CORPO-SAN (asistență medicală non-stop de urgență la domiciliu): 113130**
☎ **PROTECȚIA MUNCII.: 116139**
☎ **ASOCIAȚIA ROMÂNĂ ANTI-SIDA, HOTLINE SIDA: 210024**
☎ **AGENȚIA C.F.R.: 147673**
☎ **INFORMAȚII GARĂ: 146333**
☎ **AUTOGARĂ: 146587**
☎ **TAXICOM, dispecerat: 953, 146593**
☎ **GO-TAXI, dispecerat: 222060**
☎ **TAXI ROMARIS, dispecerat: 215555, 222222**
☎ **TAXI LYON TRANZ, dispecerat: 214214**
☎ **AGENȚIA TAROM: 115239**
☎ **INFORMAȚII AEROPORT: 174058;271590**
☎ **STAȚII PECO: Baș Ceauș - 176865; Aurel Vlaicu - 175872; Bucium - 132891; Crișan - 112182; Păcurari - 164142; Sărărie - 147480.**
☎ **A.C.R. - informații utile: 112345, 130177.**
☎ **DISPECERATE: R.A. Gaz-Metan - 928; 141737; R.A. Apă-Canal - 214271 (centrala - 215410); Renel - 147070, deranjamente - 929; Termoficare - 141956; R.A. Locuința - 112434; Telefoane - Deranjamente - 921;**
☎ **GARDA FINANCIARĂ: 114065, 12427.**
☎ **ADMINISTRAȚIA FINANCIARĂ: 143030**
☎ **TRIBUNAL: 146300**
☎ **PROCURATURĂ: 212566**
☎ **CAMERA DE COMERȚ: 117757**
☎ **CENTRUL MILITAR JUDEȚEAN: 146370**
☎ **STATUL MAJOR JUDEȚEAN DE APĂRARE CIVILĂ: 214470**
☎ **HOTELURI: Moldova - 142225; Traian - 143330; Unirea - 142110; Continental - 114320; Sport - 232800; Orizont - 112700**
☎ **POLICLINICA CU PLATĂ: triaj informații - 117244**
☎ **OFICIUL JUDEȚEAN PENTRU PROTECȚIA CONSUMATORILOR: 145392.**
☎ **AGENȚIA DE PROTECȚIA MEDIULUI: 214357**
☎ **LABORATOR ANALIZE "PRO FAMILIA": 230431**
☎ **FUNDAȚIA PENTRU PROTECȚIA ANIMALELOR "SALVANIM" - anunțuri pierderi/găsiri animale: 212184**
☎ **Vama Nicolina - 142817**
☎ **Punct vamal Of. Poștal 13 - 113093**
☎ **Direcția Regională Vamală Iași - 127779; 130154**

HOROSCOP

BERBEC
(21 mart. - 20 apr.):

👍 Ocupați-vă și de micile inutilități care vă devorează existența, nu pedalați spre absolut. Grija dvs. pentru imagine vă poate îndepărta de cei de alături.

TAUR
(21 apr. - 20 mai):

✋ Bîlbîiala din ultima vreme îi descumpănește pe suporterii dvs., care așteaptă altceva. Răspunsurile în doi peri nu au darul să pună lucrurile la punct.

GEMENI
(21 mai - 21 iun.):

👍 Aveți o revenire spectaculoasă, dar ea nu este suficientă dacă vă mulțumiți cu puțin. Prima impresie pe care o lăsați trebuie completată și cu alte garanții.

RAC
(22 iun. - 22 iul.):

✋ E o soluție și aceasta la care v-ați oprit, dar ea nu rezolvă lucrurile pînă la capăt. Și jumătățile de măsură pot mulțumi pe unii, dar trebuie să vă propuneți mai mult.

LEU
(23 iul. - 22 aug.):

✋ Fiți mai puțin optimist(ă) în ce privește promisiunile care vi se fac, e ușor să promiți. Forțați și pe alte canale înscrierea între favoriții în cursa lungă.

FECIOARĂ
(23 aug. - 22 sept.):

👍 Stilul dvs. impune respect, dar aveți, uneori, o comoditate care pune în gardă. După momentele de relaxare, forțați nota, chiar dacă unii colegi nu fac față.

BALANȚĂ
(23 sept. - 22 oct.):

👎 Stimulentele care vi se oferă nu vă dau satisfacțiile pe care le așteptați. Pentru atîta lucru nu sînteți dispus(ă) să faceți o serie întreagă de sacrificii.

SCORPION
(23 oct. - 21 nov.):

👎 Ipostaza în care sînteți obligat(ă) să evoluați vă incomodează în gradul cel mai înalt. Sînt situații pe care le puteți accepta de nevoie, dar nu cu un asemenea preț.

SĂGETĂTOR
(22 nov. - 21 dec.):

✋ E un decalaj important între ceea ce credeți că reprezentați și ceea ce sînteți de fapt. Pretențiile dvs. pot stîrni animozitatea partenerilor de discuție.

CAPRICORN
(22 dec. - 19 ian.):

👍 Nu puteți induce în eroare decît pe cei mai puțin introduși în problemă. Diversiunea poate avea succes numai în fața cîtorva diletanți, nu și în fața specialiștilor.

VĂRSĂTOR
(20 ian. - 18 febr.):

👌 V-ați gîndit să o luați de la capăt, de pe o altă platformă, cu mai mult aplomb. Dar principalul adversar nu stă în alții, ci în propria dvs. nehotărîre.

PEȘTI
(19 febr. - 20 mart.):

✋ Schimbările rapide și spectaculoase ce se petrec în jurul dvs. vă cam descumpănesc. Alții se adaptează mai repede și, pînă vă dezmeticiți și dvs., locurile s-au ocupat.

LEGENDA:

- 👎 - *vă paște ghinionul;*
- ✋ - *prudența e mama înțelepciunii;*
- 👍 - *n-aveți nimic de pierdut;*
- 👌 - *șansa vă surîde*

OPERA ROMÂNĂ IAȘI

■ Opera Română Iași, prezintă astăzi, la orele 18,30, spectacolul **"Bal mascat"**, operă în trei acte de **G. Verdi.** Dirijor Koichi Inoue.

CALENDARUL CREȘTIN - ORTODOX

✝ Sf. Teofan Mărt.;
Sf. Grigorie Decalogul

CALENDARUL CATOLIC

Sf. Maximilian, m.

FARMACII DE GARDĂ

Farmacia nr. 2, Piața Unirii
(tel. 116029).

SPITALE DE GARDĂ

Spitalul "Parhon" (tel. 140337): Clinica a IV-a Medicală, Clinica a II-a Chirurgie; **Maternitatea "Cuza Vodă"** (tel. 143320).

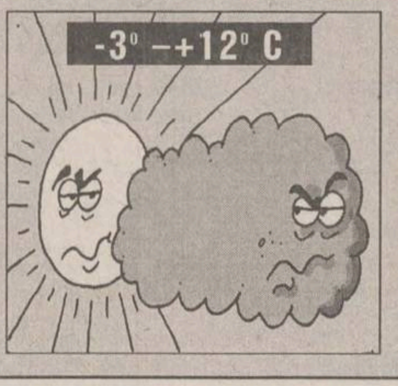

VREMEA

■ Vremea va fi predominant frumoasă și ușor mai caldă decît normalul termic al acestei perioade. Cerul va fi variabil la senin. Vîntul va sufla slab la moderat, din sector nordic. Temperatura aerului va înregistra valori minime cuprinse între -3 și 1 ° C, iar maxime între 8 și 12 ° C. **(Eugen Mihai PANIANOPOL - Centrul de Prevedere a Vremii Bacău)**

INTEGRAMA ZILEI

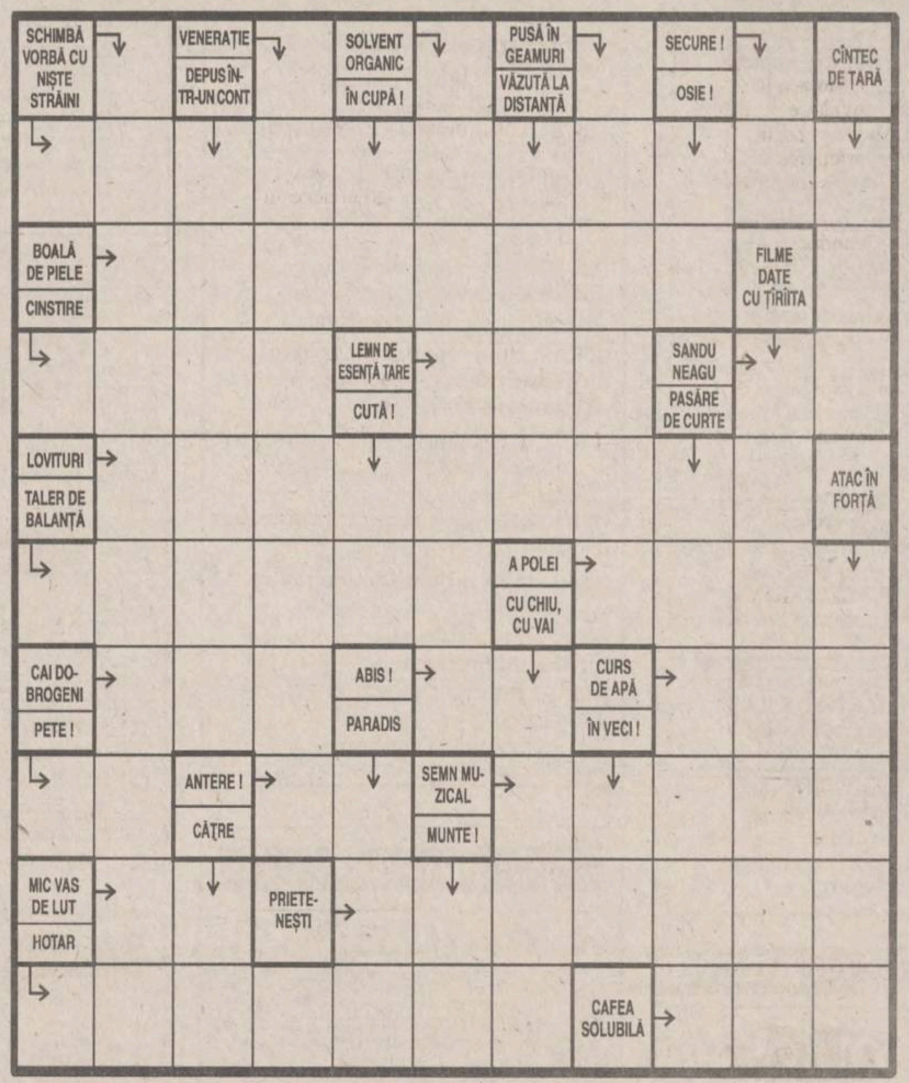

SERVICII UTILE

SC "POLAR SERVICE" SRL
Reparații figidere
☎ - 032/220859

REPARAȚII ARAGAZE
☎ - 032/132141

CMM "SALTEX"
execută
PLĂPUMI, SALTELE
☎ - 032/116166

INSTALAȚII SANITARE, ÎNCĂZIRE ȘI ELECTRICE

CONTABILITATE, EXPERTIZE ȘI AUDIT
☎ - 032/113486

CONSTRUCȚII METALICE
Închideri balcoane, atelier mecanic
☎ - 032/117512

SPĂLĂTORIE, CURĂȚĂTORIE CHIMICĂ RAPIDĂ
SC RAINBOW SRL
☎ - 032/124636

S.C. 6M REPARAȚII FRIGIDERE
Garanție 2 ani
☎ - 032/251006

MONUMENTE FUNERARE
☎ - 032/174174

JOYEUX JOUJOU
Grădiniță de limbă franceză
☎ - 032/114263

REPARAȚII FRIGIDERE
La domiciliul clienților
☎ - 032/145523

CONTABILITATE, EVIDENȚĂ, BALANȚE, BILANȚURI
☎ - 032/222427

SOLUȚIA INTEGRAMEI DIN NUMĂRUL PRECEDENT

R; A; S; C; F; DESTEPTARE; COLPORTOR; VECEURI; SM; PITI; SETE; ATE; ZIAR; C; ATRAS; ERA; SCAI; CUSUT; UTILAJ; TO; CLIENT; DAR.

Oferta săptămînii: tehnică de calcul - birotică

OPEN SYSTEMS
Calculatoare PGA
5x86, Pentium, K5
Sediu: Bradului 1, tel 225101, 225141 Birotică: Stejar 3, tel 174759 Magazin: tel 113545
Canon
imprimante
copiatoare, faxuri

Beta Line
COMPUTERS - SERVICE - ACCESORIES
Iasi, B-dul Tudor Vladimirescu, nr. 22 tel./fax: 032/271281
Calculatoare, periferice, service, consulting și instalări rețele
compace COMPUTERS Western Digital Microsoft HEWLETT PACKARD EPSON ADI Systems

UNITRADE SYSTEMS
Centru autorizat comercializare, distribuție, suport tehnic și service
EPSON COMPAQ ZENITH DATA SYSTEMS Konica
Iași, B-dul Copou nr. 4, tel: 216413, 216412 ; fax: 216412 Magazin QUARTZ, Bd. Independenței, Y1-Y2, tel./fax: 146152
Diskete
CD-uri inscriptibile
Verbatim

Universal RX
Master Value Added Reseller
K5, Pentium, 6x86, Pentium Pro, MMx
Calculatoare
SALIENT
Căutăm Dealeri!
12 RATE
30% AVANS
48 ore TESTE
3 ani GARANTIE
Iași, Str. Grigore Ureche nr. 3
Tel./Fax 032-212660, 217254

KEN KEN
COMPUTERS & SERVICE
Distribuitor SPRINT, SEIKOSHA, Paradox
Dealer Microsoft, Minolta.
CALCULATOARE 5x86, Pentium, Pentium Pro
IMPRIMANTE, CONSUMABILE, SOFT
COMPONENTE, SERVICE
Iași, str. Sf. Lazăr nr. 49
tel./fax 032/231303, 231556

LIVIUS
SALIENT MASTER VAR
Master V.A.R. SALIENT
Calculatoare SALIENT
Imprimante ace/jet/laser/color
Componente și accesorii multimedia
Instalare. Instruire. Service
Iași, str. Fătu 1A
tel./fax 032/112221, 115922
e-mail: livius@mail.cccis.ro

Omega R.T.
Calculatoare 486, 5X86
AMD K5, Cyrix 6x86
INTEL Pentium
Imprimante, Consumabile
Produse multimedia
Iași, str. Sf. Lazăr 4A, bl. Peneș Curcanu
tel./fax: 116520
omegart @mail.cccis.ro

SERCOM
PARTENER AUTORIZAT HEWLETT PACKARD, DTK
HEWLETT PACKARD Authorized Reseller
CALCULATOARE! CALCULATOARE! CALCULATOARE...
Iași, B-dul N. Iorga nr. 46,
tel./fax: 231001, 122589

ACE COMPUTERS
distribuitor autorizat
5x86, AMD K5
Calculatoare DTK ISO 9001
Intel Pentium 120-200 MHz
Pentium MMx
Instalare. Service. Consultanță
Iași, str. Grigore Ureche, bl. W. Mărăcineanu
tel./fax 032/213122, 213130

Universal RX Distribuitor Canon
imprimante cu jet, laser
Canon
& consumabile
Iași, str. Grigore Ureche nr. 3
Tel. 032 - 212660, 217254

SYSCAD
CALCULATOARE,
Imprimante,
Soft, Service, Accesorii,
Consumabile
Tel./Fax 032/213785, 217166, 115811
http://home.cccis.ro/~syscad

TH INVEST
program de contabilitate și gestiune
MENTOR
- înregistrări contabilitate automate!
- plata în sistem leasing
tel:032/217260, e-mail: thinvest@mail.cccis.ro

elcom INTERNATIONAL societate ROMÂNO-GERMANĂ
Echipamente-tehnică de calcul
Cele mai bune, cele mai ieftine !
Opțiunea ideală !
Iași, str. C. Negri nr. 4, tel. 032 / 217233

EuroBIT
Imprimantă Canon BJC 240 color-A4
2.649.000 lei
access INTERNET gratuit - 1 lună
Iași, str. A. Panu nr. 36, bl. 1B, tel./fax 032/214010, 211494

ACE COMPUTERS
Imprimante
HP, Canon, EPSON
Consumabile
Iași, str. Grigore Ureche, bl. W. Mărăcineanu
tel./fax 032/213122, 213130

RADIX
Computere
Pentium, AMD-K5, 6x86
Imprimante
Consumabile
HEWLETT PACKARD Reseller Plus
Iași, B-dul Copou, nr. 3, etaj II; tel. 032/212453 tel./fax/ 032/210423

QUARTZ MATRIX
Sediul Central
Bd. Stefan cel Mare, Casa Modei, et.2
Tel. 032-21.72.48 / 21.72.58, Fax. 032-21.72.62
E-mail : qmatrix @ cccis.ro
Service
Sos. Pacurari nr. 8, bl. 558
Tel. 032-15.70.90 / 16.55.58, Fax. 032-16.55.58
COMPAQ
EPSON
TOSHIBA
CALCULATOARE
IMPRIMANTE, CONSUMABILE
COPIATOARE, TELEFAXURI

RomUS
TRADING & DEVELOPMENT
Austin - Texas Company
Calculatoare
5x86, K5, 6x86
Monitoare
Reducere
pentru studenți și elevi
Iași, Bd. Copou 3, Tel/Fax: +40-32-210.492

CARNETUL ZILEI

TVR 1

7,00 TVM. Telematinal
8,30 Film serial (r): Santa Barbara (SUA) - ep. 608
9,15 Videolexicon. Bucureștii amintirilor: Podul Tîrgoviște; Condimente (IV); Stația seismică "Cheia"; Jacques Elias
10,15 Actualitatea muzicală. Eveniment la Opera Națională: premiera operei de cameră "Atlantida" de Victor Ulmann
10,30 Film serial (r): Andrea Celeste (Argentina). Ep. 142 și 143
12,10 Desene animate: 1001 de Americi
12,40 Reflector (r)
13,10 Ritmuri muzicale
13,25 Fotbal: FC Farul - FC Național, în etapa a 20-a a Diviziei Naționale. Transmisiune directă de la Constanța. În pauză: Jurnal (ora 14,15)
15,20 TVR Cluj-Napoca. Observator: "Un capăt de lume" sau învățămîntul la sate; Oracolul și clepsidra: Dialog cu Alexandru Cistelecan; Cîntec transilvan: soliștii Livia Harpa și Traian Hossu; Viata de zi cu zi: dialog despre medicină cu dr. Gheorghe Drăgoescu
16,00 Jurnal
16,10 Magazin sportiv
17,00 Telediscul muzicii populare. Noutăți discografice: Orchestra de muzică populară "Dor Transilvan" - dirijor Ștefan Cigu; Din albumul amintirilor: Mina Pîslaru; Tinere speranțe: Ansamblul "Rapsodia Călimanului" din Toplița; De dragoste și de dor cu: Ileana Ciuculete și Raveca Sălceanu; Virtuozi ai instrumentelor populare: naistul Romeo Văduva
17,30 Desene animate: Bugs Bunny (SUA)
18,00 Film serial pentru tineret: California visează (SUA). Ep. 15
18,30 Roata norocului - bucuria jocului! Joc de cultură generală, în care inteligența, intuiția și norocul participanților concurează, în egală măsură, cu cele ale telespectatorilor. Prezintă: Diana Stâncu și Daniel Pitei
19,00 În fata dv.! Realizator Vartan Arachelian
20,00 Jurnal; Buletin meteo; Telesport
20,35 Ediție specială
20,45 Publicitate
20,50 Via Regis - exilul Regelui Mihai. Documentar
21,55 Noi frontiere. Emisiune de știință. SIDA - cît de mare e pericolul? (VI)
22,45 Film serial: Frumoasa și bestia (SUA, 1989). Ep. 34
23,35 Jurnal
23,50 Personalități în top: Sorin Dimitriu, președintele Fondului Proprietății de Stat
0,10 Confluențe. La răspîntie: Ernest Bernea. Invitați: Irina Nicolau, Pan Vizirescu și Horia Bernea
0,40 Întîlnirea de la miezul nopții. Informații din viața și activitatea grupurilor rock românești și internaționale; Sport-star; Studio-rock; Metalmania; Succese hard, heavy, thrash și deathmetal la cererea telespectatorilor

TVR 2

7,00 TVM. Telematinal
8,30 TVR Timișoara. Știri; Rubrică pentru copii: "Știrbii mici dar voinici
9,20 Ora de muzică. Rezonanțe camerale; B. Bartok - Divertisment pentru orchestra de coarde; George Enescu - Dixtuorul. Interpretează Orchestra de cameră Radio.
10,05 Caleidoscop-satelit. Ultimul guvernator; Biserica și societatea; Priveliști americane: parcul Acadia; Insulele Tenerife
11,25 Desene animate: Piticii cosmici (Spania, 1992)
11,55 Micul lord Fauntleruy (r)
13,20 Muzica. Udo Jürgens în concert (Deutsche Welle)
13,45 Serial de călătorii. Documentar National Geographic. Ep. 10: Misterioasa viață sălbatică a Australiei
14,40 Gong! (r)
15,10 De lingua latina. Acordul gramatical; Inscripții Votive și stele funerare; Cuvinte înțelepte: "Flamma est proxima fumo"
15,40 Desene animate: Toți pentru unul și unul pentru toți
16,05 Film serial: Top Model (Brazilia 1990). Ep. 39
17,00 Zodia balanței. Emisiune de educație juridică. Adopția - consecințele încălcării dispozițiilor legale
17,40 Film serial: Andrea Celeste (Argentina). Ep. 150
18,30 Emisiune în limba maghiară. Știri; Desene animate; Film serial; La o ceașcă de cafea...
20,00 Pro memoria. Radu Cîmpeanu - pe baricadele democrației (I)
20,30 Formă și culoare. Retrospectivă Horia Bernea la Muzeul Național de Artă
21,00 TVM Mesager
21,30 Căsuța cu povești
21,35 Orizonturi culturale. Emisiune de informații și comentarii pe teme de actualitate
22,05 Film serial: Santa Barbara (SUA). Ep. 611

Katharine Hepburn

22,50 Un secol de cinema: Clive James de vorbă cu Katharine Hepburn
23,45 Spectacolul "Ursus music life".
0,15 Documentar satelit. Carolyn Carlson - o femeie cu multe fețe

Posturile de televiziune își rezervă dreptul de a-și modifica programul în ultimul moment, în funcție de evenimentele zilei sau de necesitățile lor proprii.

PRO TV

7,00 Ora 7, bună dimineața!
9,00 Film serial: Tînăr și neliniștit (r)
9,45 Sport la minut - știri sportive
10,00 Film serial: Cine este șeful? (r)
10,30 Film serial: Înrobită de iubire (r)
11,15 Film serial: Spitalul de urgență, ep. 7
12,00 Film serial: Accapulco Heat, ep. 2
12,55 Știrile Pro Tv

Robert Townsend

13,00 Film artistic: Meteor Man (SUA, 1993). Regia Robert Townsend; cu: R. Townsend, Marla Gibbs.
14,35 Desene animate

Angela Lansbury

15,00 Film serial: Verdict - crimă!, ep. 85
16,00 Film serial: Tînăr și neliniștit, ep. 227
16,45 Film serial: Înrobită de iubire, ep. 55
17,30 Film serial: Robocop, ep. 14
18,15 Sport la minut - știri sportive
18,25 Chestiunea zilei
18,30 Stirile Pro Tv
18,35 Film serial: Cine este șeful?, ep. 20
19,00 Știi și cîștigi! Concurs de cultură generală
19,25 Chestiunea zilei
19,30 Știrile Pro Tv
20,00 Film artistic: Miezul nopții (seria Harlequin). Regia Charles Jarrott; cu: Patsy Kensit, Simon MacCorkindale, Keagan MacInntosh. 21,45 Chestiunea zilei
21,50 Știrile Pro Tv
22,00 Film serial: Familia Bundy, ep. 95
22,30 Film serial: Viața ca în filme, ep. 4
23,00 Știrile Pro Tv
23,15 Talk show: Fată-n fată cu Ilie Șerbănescu
0,25 Prima pagină
0,30 Sport la minut - știri sportive
0,55 Film serial: Lege și ordine, ep. 64
2,00 Film artistic: Miezul nopții (r)
3,30 Film serial: Accapulco Heat (r)
4,30 Film serial: Familia Bundy (r)
5,00 Fată-n fată cu Ilie Șerbănescu (r)
6,15 Știi și cîștigi (r)
6,45 Sport la minut - știri sportive (r).

ANTENA 1

7,00 Știri/Revista presei
7,15 Văduva (ep. 71)
8,00 În vizită la Antena 1
10,00 Desene animate
10,30 Viața în trei (ep. 11)
11,00 Știri
11,10 Iluzii (s., ep. 2)
12,00 Curcanii (s., ep. 8)
13,00 Dincolo de realitate (s., ep. 8)
13,30 Film serial: Digby (ep. 5)
14,00 Știrile amiezii
14,10 Nash Bridges (f/r)
15,00 Film serial: Sparks (r)
15,30 Medalion
16,00 Lumina călăuzitoare (s., ep. 410)
17,00 Știrile după-amiezii
17,10 Iluzii (s., ep. 3)
18,00 Desene animate
18,30 Totul despre Guvern (partea I)
19,00 Știri - sumarul zilei
19,05 Totul destre Guvern (partea a II-a)
19,30 Văduva (s., ep. 72)
20,30 Observator
21,15 Din lumea afacerilor
21,30 Film documentar istoric: Ani întunecați (Franța, Marea Britanie, 1989). Ep. 2.
23,00 Milionarii de la miezul nopții (partea I)
23,50 Știrile nopții
0,00 Milionarii de la miezul nopții (partea a II-a)
0,30 Film serial: Kassandra (ep. 5 și 6)
2,10 Observator (r)
3,10 Ritmuri nocturne
6,00 Lumină călăuzitoare (s., ep. 415/r)
6,50 Quantum Teleshopping.

CONY - SATv

18,00 Deschiderea ediției ■ 18,05 Calendarul zilei ■ 18,10 Știrile locale ■ 18,25 Publicitate ■ 18,30 Reporter TV Cony-Sat ■ 18,40 Pilula Cony-Sat (comentariu umoristic al actualităților) ■ 18,50 Video-clipul sărbătoriților ■ 18,55 "Mini/maxi-ma zilei", în opinia telespectatorilor ■ 19,10 Tot înainte... dar nu tot ca înainte! Emisiune în direct. Invitați - edilii orașului. Redactor: Oana Turcu ■ 19,50 Noapte bună, copii! ■ 20,00 Închiderea programului

RADIO IAȘI

6,00-8,30 Diminețile noastre ■ 7,00 Radiojurnal posturile centrale de radio ■ 8,30-9,00 Pe-un picior de plai/ La izvoarele muzicii (reluare) (alternativ) ■ 9,00-9,05 Buletin de știri ■ **9,05-13,00 Radiosfera** ■ 11,00; 12,00 Știri ■ 10,00-11,00 Radio circuit multiplex ■ 11,30 Sub semnul întrebării ■ 12,30-12,40 Moment muzical folcloric ■ 13,00-13,15 Radiojurnal posturile centrale de radio ■ **13,15-16,00 Întîlniri... pe unde medii** ■ 14,00-14,05 Buletin de știri ■ 14,30 Fir direct... ■ 15,00-15,05 Buletin de știri ■ 15,30 Special pentru dvs. (Femeile) ■ 16,00-16,15 Radiojurnal posturile centrale de radio ■ 16,15-17,30 Cotidian sonor (17,00: Buletin de știri) ■ 17,30-18,00 Columna - emisiune de istorie ■ 18,00-18,05 Buletin de știri ■ 18,05-19,00 Corespondența muzicală radio - program alcătuit la cererea ascultătorilor (muzică ușoară și populară) ■ 19,00-19,15 Radiojurnal posturile centrale de radio ■ 19,15-19,30 Microconcert de muzică ușoară românească ■ 19,30-20,00 Agronomica ■ 20,00-21,00 Fir direct... (cerere și ofertă... muzicală) ■ 21,00-21,25 Evenimentele zilei și meteo ■ 21,25-21,30 Sport pentru toți ■ 21,30-22,00 Geografic sonoră

TV EUROPA NOVA

10,00 Desene animate (r)
10,30 Incubatorul economic (r)
11,30 "Glitz" (f/r)
13,05 Reporter Tele 7 (r)
14,00 Închiderea programului
16,00 Deschiderea programului. Magazinul femeilor
17,00 Desene animate
17,25 Schimbătorul de viteze - Secolul femeii: Despre redefinirea feminității; Dreptul la șanse egale; Prețul afirmării. O emisiune de Cristina Bâzu și Mihaela Calcan
18,25 Film documentar: "Astfel se roagă iezuiții"
18,50 Publicitate
19,00 Infonova
19,35 "Chips" (s., ep. 20). Ploaia este elementul comun al tuturor aventurilor din acest episod ale poliției rutiere californiene: la volanul unei mașini de poliție nou-nouțe, Jon și Ponch se vor întîlni cu un cartofor înrăit, cu un șofer care transportă un adevărat arsenal și cu o profesoară aflată în căutarea unei idile.

John Waters

20,30 "Colierul de opal" (s., Australia, 1986), ep. 3. Regia John Power; cu: John Waters, Rosey Jones, Steve Jacobs.
21,30 Arie rezervată
22,00 Infonova
22,10 As show
23,10 Fotbalul la el acasă. Rezumatul meciurilor din Prima Ligă engleză.
0,00 Închiderea programului.

RADIO NORD - EST

5,30-10,00 MICUL DEJUN. Emisiune matinală de informații și muzică: știri din actualitatea locală, informații utilitare, horoscop, sfatul medicului, informații economice, relatări, interviuri în direct, concursuri. ■ (6,00-6,30 Buletinul de știri și programul Actualitatea, preluate de la BBC). Realizator Livia Susanu ■ **10,00-14,00 FIR DIRECT**. Timp de patru ore în contact direct cu viața orașului: informații din actualitatea locală, scurte interviuri, concursuri și muzică. Realizatori: Iulia Mihalache și Costi Rezlescu ■ 14,00-14,30 BBC: Buletinul de știri și Actualitatea ■ **14,30-18,00 TURNUL DE CONTROL.** Informații sportive (14,45), știri, interviuri, concursuri, muzică. Realizator Gabriela Gugeanu ■ **16,30 PULS NORD EST** - cel mai important grupaj informativ al zilei. Realizator Ovidiu Simonca ■ 18,00-19,00 BBC: Buletinul de știri și Actualitatea ■ **19,00-21,00 BUZDUGANUL DE SEARĂ.** Emisiune de divertisment: muzică și concursuri. Realizatori: Daniel Buzdugan și Octavian Tudorache ■ 21,00-21,30 BBC: Buletinul de știri și Actualitatea ■ **21,30-22,00 PULS NORD EST.** Ediția de seară (știri, reportaje, interviuri, relatări din actualitatea locală și națională) ■ **22,00-0,00 CLUB NORD EST.** Realizator Dana Onca ■ 0,00-5,00 VOA Express ■ 5,00-5,30 Ritmuri de înviorare

TELE 'M

7,00 Matinal de miercuri
7,30 Desene animate
8,00 "Lovitura de la 11 metri" (r)
9,00 "Fast Food" (comedie). Cu: Clark Brandon, Tracy Griffith. Regia Michael A. Simpson

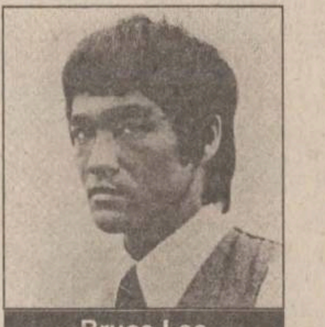
Bruce Lee

10,40 "Pumnii furiei" (kung fu). Cu Bruce Lee. Regia Bruce Lee
12,15 Worldnet USA - în direct de la Washington
17,00 "Marile feline africane" (do)
18,00 "România și dictaturile ei" (do). Mișcarea legionară. Ep. 5
18,30 Știri Tele' M
19,00 Telemedicina
20,00 Desene animate
20,30 Știri Tele' M
21,00 "Ringul de foc II" (arte marțiale). Cu: Marie For, Vince Mordaceo. Regia Richard W. Munchkin
22,40 Știri Tele' M
23,10 "Ochii nopții II" (thiller). Cu: Andrew Stevens, Shannan Tweed. Regia Rodney McDonald
0,50 Știri Tele' M
1,20 Worldnet USA - în direct de la Washington

Radio CONTACT

5,00-8,00 Bună dimineața! (7,20 Drumul banilor, rubrica prezentată de Radio Contact și revista "Capital". Meteo, sport, horoscop, concursuri, aniversări, revista presei, recomandări TV, actualitatea prin informații, reportaje din țară și corespondențe BBC) ■ 8,00 - 14,00 Azi în Iași (informații locale, concursuri, muzică) ■ 14,00 - 19,00 Contact FM ■ 19,00 - 22,00 Seara la Iași (Program de divertisment: informații diverse, concursuri, muzică) ■ 22,00 - 0,00 Fair play (emisiune în care se dezbat probleme economice și socio-politice cu personalități invitate în studio, dialog direct cu ascultătorii) ■ 0,00 - 1,00 "De la blues la rock" (muzică și biografii ale interpreților din aria largă a blues-ului și rock-ului). Realizator Maria Zărnescu

■ Ei conduc, el conduce, noi ascultăm, sau ce fac și ce desfac politicienii noștri, alături de RĂZVAN DUMITRESCU, începînd cu ora 22,00, două ore de "FAIR PLAY"

RADIO HIT

6,00-10,00 PRIMA ORĂ; 6,45; 8,15 - Sport ; 9,25-9,40 Flashback ■ 10,00-14,00 SENS UNIC; 13,25-13,40 Flashback ■ 14,00-15,00 HIT BY REQUEST ■ 15,00-19,00 DRUMUL SPRE CASĂ; 17,23-17,40 Flashback ■ 19,00-0,00 RAPORTUL DE SEARĂ; 20,30 Sport ■ 0,00-2,00 TOP NOSTALGIC ■ 2,00-6,00 MUSIC NON STOP

TV SATELIT - RECOMANDĂRI

11,50 Jim Bergerac (s): Aristocrații ■ 12,50 M6 express ■ **19,10 Acapulco HEAT (s):** Furie specială ■ 20,00 Superman (s): Blackont asupra Metropolisului ■ 21,00 Moda 6 ■ 21,05 O familie trăznită (s): Oamenii obiecte ■ 21,35 Ecolo 6 (mag.) ■ 21,45 Aventuri în Caraibe: în inima junglei (f., Franța), cu: Vanessa Demony, Patrick Forster-Delmas, Luca Vellani ■ **23,30 Vînătoare de oameni în California** (f., SUA), regia Bruce Seth Green; cu: Richard Jordan, A. Martinez

7,10 Desene animate și program pentru copii ■ **9,10 Mork din Ork**. Mindy la închisoare (s.co, SUA, 1981) ■ 9,45 Alf. Ocrotitorul mediului.(s.co, SUA, 1990/r) ■ 10,10 Roseanne (s.co., SUA, 1989/r) ■ **10,45 Nemișcat împotriva curentului** (dramă, SUA, 1988). Regia Ernest Thompson; cu: Robert Downey Jr., Kiefer Sutherland. Doi prieteni, Scott și Ralph se confruntă, ca și conaționalii lor cu marile probleme ale Americii de la sfîrșitul deceniului XIX ■ 12,30 Șeful poliției. Socoteala (s., SUA,1992) ■ 13,30 Matlock. Alibi pe video (s.p., SUA, 1992)■ **21,15 Filmul săptămînii. Clinica ucigașilor** (thriller, SUA, 1995). Regia Larry Elikann; cu: Doug Savant, Nia Peepels ■ 23,00 Dulci păcate. Jurnalul sexualității, cu Andrea Thilo ■ 23,50 Love is a Gun (thriller, SUA, 1994). Regia David Hartwell; cu: Eric Roberts, Kelly Preston. Fotograful poliției Jack Hart se îndrăgostește de supermodelul Jean Starr, nebănuind că relația îi va fi fatală...

10,00 Străzile din San Francisco. Eroarea unei fete de 15 ani (s.p., SUA 1974). Cu: Karl Malden, Michael Douglas ■ 11,00 Găsești cuvîntul? (joc rebusist) ■ **16,00 Nava spațială Enterprise.** Generația următoare. Planeta clonatilor (s. SF, SUA, 1993). Cu: Patrick Stewart, Jonathan Frakes ■ 17,00 Baywatch. Salvamarii din Malibu. Eddie acuzat (s. aventuri, SUA, 1995). Cu: David Hasselhoff, Alexandra Paul ■ **21,15 Fiica pierdută** (drama sectelor - f. Elveția-Germania-Canada 1997). Cu: Richard Chamberlain, Helmut Griem ■ 23,15 Ran. Fotbal

8,35 Între noi (s., Germania, 1995) ■ 9,05 Vremuri bune, vremuri rele (s/r, Germania, 1995) ■ 9,45 Springfield Story (s. SUA, 1989) ■ 10,35 Clanul din California (s. SUA, 1991) ■ **11,30 Frumos și bogat** (s. SUA, 1993) ■ 12,00 Prețul e fierbinte. Emisiune-concurs ■ 12,30 Duelul familiilor. Emisiune-concurs ■ 13,00 Magazinul de prînz ■ 13,30 Magnum (s.p., SUA, 1981): Răzbunare tîrzie ■ **21,15 Toucshed By Evil** (dramă, 1996); cu: Paula Abdul, Adrian Pasdar. Ellen Collier, o mamă divorțată, este violată și începe să se izoleze de mediu, dar, datorită prietenelor ei, Madge și Clara, îl cunoaște pe Jerry Braskin care-o ajută să-și revină...

9,30 Fotbal. Eurogoluri (r) ■ 10,30 Triatlon. Cupa mondială ETU a sezonului de iarnă. Concursul de la Valle d'Aspe - Franța ■ **11,00 Combinata nordică. Cupa mondială. Concursul de la Lahti - Finlanda** ■ 12,00 Sărituri cu schiurile. Cupa mondială. Concursul de la Kuopio - Finlanda, 11 martie ■ 13,30 Motocross. Campionatul Mondial - clasele 500, 250, 125 cc ■ 14,00 Schi-magazin ■ 14,30 Baschet-magazin ■ 15,00 Snowboarding. Cupa mondială FIS. Concursul de la Bardonecchia - Italia, 8-9 martie - slalom uriaș și slalom paralel ■ 15,30 Snowboarding. Cupa mondială FIS. Concursul de la Gröchen - Elveția, 5-6 martie - snowboardcross și slalom ■ 18,00 Schi alpin. Cupa mondială (feminin). Ultima etapă: concursul de coborîre de la Vail - SUA, în direct. Anul trecut, clasamentul general le-a avut în top pe: 1. Katja Seizinger; 2. Martina Ertl; 3. Anita Wechter. Dar regina probei de coborîre a fost schioara americană Picabo Street ■ 19,30 Magazinul sporturilor cu motor ■ 20,30 Schi alpin. Cupa mondială (masculin). Ultima etapă - concursul de coborîre de la Vail - SUA, în direct ■ **22,00 Tenis. Circuit ATP. Marele Turneu Mercedes de la Indiana Wells - SUA, în direct** ■ 1,30 Tenis-magazin. Circuitul ATP ■ 2,00 Schi-magazin..

TELECABLE

10,00 Fata lui Moș Crăciun (doc./r) ■ 10,15 Coreea de Sud (do/r) ■ 10,40 Safari african (doc./r)■ 11,05 Film: Donatorul (r) ■ 13,00 Medalion: Europe ■ 14,00 La răscruce de drumuri (do.) ■ 16,00 Agenția imobiliară ■ 16,10 Meridian muzical ■ 17,000 Dunele Dubaiului (do.) ■ 17,10 Călătorii gastronomice (do.) ■ 17,35 Bhutan (do.) ■ 18,00 Pe urmele șampaniei Charlie (do.) ■ 18,20 Film: Blestemul (horror/Anglia) ■ 20,00 Bulevardul clipurilor ■ 21,00 Agenția imobiliară ■ 21,10 Șiretenia animalelor (do) ■ 22,00 La drum cu XPT (do) ■ 22,50 Film: Operațiunea Camel (comedie/SUA) ■ 0,00 Cinemateca Telecable: Rocco și frații săi; cu: Alain Delon și Claudia Cardinale.

ELECTRON M BIT

18,31 Maxima zilei ■ 18,32 Cotidian M BIT (Știri) ■ 18,40 Reportajul zilei ■ 18,55 Opinii - un eveniment al zilei, văzut de locuitorii Iașului ■ 19,00 Studio M BIT ■ 19,30 Film artistic: "Hățișul dezamăgirii" (thriller). Regia Richard Colla; cu: Powers Boothe, Pam Dawber. Un psihiatru celebru și bogat are o viață de familie calmă, pînă cînd o necunoscută, bolnavă psihic, începe să-i facă avansuri tot mai insistente...

Programul cinematografelor

"VICTORIA"

Telefon: 112502

"Romeo și Julieta"

Premieră
Producție SUA, 1996
Dramă romantică cu Leonardo Di Caprio, *Claire Danes*, Brian Dennehy. Premiu de interpretare masculină la Berlin, 1997. Nominalizare Oscar'97 pentru cea mai bună scenografie
ora 9,00 - 2500 lei
orele: 11,30; 14,00; 16,30; 19,00 - 4000 lei

"REPUBLICA"

Telefon: 114327

"Judecătorul"

Producție SUA, 1996
Thriller SF cu Sylvester Stallone
ora 9,00 - 1500 lei
orele 11,00; 13,00; 15,00; 17,00 - 3000 lei

"Michael Collins"

Premieră
Producție SUA, 1996
Biografie romantată despre un lider al mișcării irlandeze de eliberare. Cu: *Liam Neeson*, Aidan Quinn, Stephen Rea.
orele 19,00 - 4000 lei

"COPOU"

Telefon: 145738

"Matilda"

Producție SUA, 1996
Comedie cu mara Wilson, Danny De Vito
ora 9,00 - 1300 lei
orele 11,00; 13,00; 15,00 - 2500 lei

"Campionul"

Producție SUA, 1996
Comedie sentimentală cu *Kevin Kostner*, Rene Russo, Don Johnson
orele 16,30; 19,00 - 3000 lei

"DACIA"

Telefon: 164740

"Răzbunare infernală"

Producție S.U.A., 1995
Thriller polițist cu *Bruce Willis*, Jeremy Irons și Samuel L. Jackson
orele: 14,00; 16,00; 18,00 - 2500 lei

MIERCURI
12 martie 1997
Inclus în nr. 57

monitorul Sport

SECȚIUNEA B
SPORT
OPINII
DIVERTISMENT

Campionatul de fotbal al Angliei

Hitchcock, un mic copil pe lîngă Fowler!

■ *Liverpool a învins pe Newcastle cu 4-3, după un meci ca la Hollywood*

Robbie Fowler a marcat golul cu care Liverpool a cîștigat atunci cînd nimeni nu se mai aștepta

Luni seară s-a disputat la Liverpool ultimul meci din cea de-a XXIX-a etapă din Prima Ligă de fotbal a Angliei. După un meci ieșit din orice tipare, în care s-au întîlnit două dintre cele mai ofensive echipe engleze, Liverpool a cu 4-3 (3-0) pe Newcastle, o altă pretendentă la titlu.

Pînă în minutul 29 apele au fost destul de liniștite, echipa lui Dalglish (lipsită în continuarte de aportul lui Alan Shearer) apărîndu-se cu mult calm și ținînd mingea departe de poarta lui Hislop. Dar în acel minut 29, Newcastle a fost pur și simplu "pusă la podea" de atacanții gazdelor. Mai întîi, Jason McAteer a pătruns pe partea dreaptă, a centrat în careu, unde Fowler a greșit preluarea și mingea a ajuns la McManaman, care a înscris cu un șut sec primul său gol din ultimele 14 etape. Suporterii lui Liverpool au fost în extaz cîteva zeci de secunde mai tîrziu, cînd cehul Patrick Berger a dus scorul la 2-0. McManaman l-a depășit în dribling pe David Batty, i-a pasat lui Fowler și șutul-centrare al acestuia a fost reluat fără nici o problemă în poartă de către Berger. Meciul părea să se transforme într-un adevărat dezastru pentru Newcastle, cînd - cu trei minute înainte de pauză - Fowler a marcat cele de-al 24-lea său gol din acest sezon. Faza a fost extrem de simplă, fiind construită de doar trei jucători: fundașul norvegian Bjorn Kvarme l-a "găsit" pe Jamie Redknapp cu o pasă lungă de 50 de metri, acesta a sprintat nestingherit pe partea stîngă și l-a "servit" pe Fowler, care l-a culcat la pămînt pe portarul Hislop cu o torpilă de zile mari.

Cine-ar mai fi spus în acel moment că meciul nu e jucat? Nici măcar Dalglish nu mai spera; mai mult, după pauză, probabil că-și făcea cruce cu limba-n gură, mulțumindu-i Domnului că scorul nu lua proporții catastrofale. Băieții din Liverpool ar fi putut cu ușurință dubla scorul, la cîte ocazii au avut și cît de absentă era apărarea oaspeților. Fowler a tras de două ori afară, Berger a luftat din cinci metri, Barnes a nimerit bara, Bjornebye pe portar, iar McAteer a "pus" capul puțin pe lîngă vinclu. Parcă era Carnavalul Ratărilor, la Newcastle probabil că televizoarele zburau pe geam!

Cu 20 de minute înainte de final a început, însă, ceea ce nici măcar un regizor nebun n-ar încerca să facă într-un film SF: Newcastle și-a adus aminte că știe să joace fotbal, a început să treacă tot mai des de mijlocul terenului și golurile au venit unul după altul, spre disperarea spectatorilor, cărora le ieșiseră ochii din cap cît cepele. Mai întîi a fost pasa greșită pe care McManaman i-a dat-o lui Batty, balonul fiind interceptat de Gillespie, acesta a șutat din afara careului mare, portarul David James a greșit ca un copil de mingi și... 3-1. Părea să fie o simplă consolare pentru oaspeți, căci timpul trecea și nimic notabil nu se mai întîmplase.

Nu zi, însă, hop cît îl ai pe Asprilla în teren: "diavolul negru" a primit o pasă de nota 10 de la Ginola și cu un lob perfect din alergare l-a țintuit pe James pe linia porții. Toți ochii s-au întors către cronometre și ceasuri: era minutul 87 și Newcastle mai avea nevoie de un gol pentru a realiza minunea. "Care minune?", pare a se întreba masivul Barton cîteva secunde mai încolo, cînd îl pălește din unghi pe James cu o bombă mai dihai ca cea de la Hiroșima; asta explodează în plasa oaspeților și un stadion întreg se prăbușește în tăcere și disperare.

Cine mai poate înțelege așa ceva: o echipă să aibă meciul în mînă și să-l piardă printre degete? L-am uitat, însă, pe Fowler, fotbalistul iubit de toate fetele din orașul Beatles-ilor. În minutul de prelungire în care nimeni nu mai spera, Bjornebye a plecat la plimbare cu mingea, a aruncat-o "la bătaie" în careu și acolo - minune! - l-a lovit pe Fowler în cap și a intrat în poartă. 4-3. Dalglish privea și nu credea. Cine-ar fi crezut?

În clasament continuă să conducă Manchester United, cu 57 de puncte, urmată de Liverpool, cu 56, Arsenal (care are un meci mai mult disputat), cu 54, Newcastle (cu un meci mai puțin), cu 48 și Aston Villa, cu 46 de puncte. **(Ion C. TEODOR)**

Fotbal, Divizia Națională, etapa a XX-a

O rundă cu cinci derby-uri

■ *Constanța, Bacău, Regie, Ploiești și Bistrița*

Antrenorul băcăuan Mircea Nedelcu așteaptă cu inima strînsă vizita Stelei

De-abia a început campionatul că a și intrat în ritmul european, adică sîmbătă - miercuri - sîmbătă. Astăzi, de la ora 15,30, au loc meciurile etapei a III-a a returului. Și pentru că întotdeauna trebuie să fie o excepție, meciul de la Constanța, transmis la TVR 1, va începe de la ora 13,30. Iată, ca de obicei, o succintă prezentare a partidelor:

■ **Farul Constanța - FC Național (în tur, 3-1)**. Halagian n-a uitat ce-a pățit în tur cu "sfînta armă a contraatacului", capitol la care se simte cel mai tare. Revanșa este obligatorie, avînd în vedere relansarea luptei pentru titlu. Dar, constănțenii, gîndindu-se la "clasamentul adevărului", simt miros de "minus 7"...

■ **Rapid - Chindia Tîrgoviște (0-1).** Rapidiștii au pornit returul prost și au nevoie de împăcare cu galeria. Chindia subzistă eroic și, în mod normal, n-are cum arunca Giuleștii în aer. Dar, mai știi?

■ **FCM Bacău - Steaua (5-1)**. Este, fără îndoială, cel mai interesant meci al etapei. Deja se vorbește în Ghencea de un "complex moldovenesc" al Stelei, ceea ce nu e cazul. Singurul complex al campionilor este cel de superioritate. Dacă-l depășesc, Bacăul n-are nici o șansă...

■ **Sportul Studențesc - Dinamo (1-2)**. Echipa lui Cornel &Cornel ar trebui să mai accelereze puțin, pentru a prinde o țîră de Europă. Meciul din Regie e o bună ocazie. Și ce dacă Sportul trece la "minus 9"? Are grijă cine trebuie...

■ **Jiul - FC Argeș (0-3)**. În primele etape, Argeșul a făcut 1-1 la Ploiești, iar Jiul ... 1-1, acasă, cu Oțelul. S-o fi aplicînd și-n fotbal regula tranzitivității?

■ **Petrolul - Universitatea Craiova (1-1)**. Cu tot golaverajul pozitiv, "găzarii" pot avea probleme în final, dacă se mai joacă cu punctele prin curtea proprie. Dar, cu oltenii nu poți fi niciodată împăcat...

■ **Gloria Bistrița - Politehnica Timișoara (2-5).** Un alt meci de foc în zona vulcanică. Aici nu mai țin nici un fel de miș-mașuri "pădurene".

■ **FC Brașov - "U" Cluj (2-3)**. Premieră în fotbalul românesc: meci disputat cu porțile închise. Important e ca credincioșii luterani să nu confunde stadionul cu "Biserica Neagră"...

■ **Oțelul Galați - Ceahlăul Piatra Neamț (2-0)**. Un singur lucru putem semnala: de punctele acestea au nevoie doar gălățenii... **(Nic. GRECU)**

TRANSPORT INTERNAȚIONAL
aerian
ANGLIA
GERMANIA
FRANȚA
BELGIA
OLANDA
AUSTRIA
SPANIA
SUEDIA
DANEMARCA
NORVEGIA
PORTUGALIA
rutier
Rezervări, confirmări și eliberări bilete la zborurile principalor linii aeriene prezente în România
pentru clasele "TURIST" sau "BUSINESS"
net NORD EST TOURS
Informații și inscrieri:
Casa Modei (mezanin)
tel. 032-117.596, fax 032-213.450

Cupa Regelui Spaniei, sferturi de finală

Trei români cu gînduri mari

Aspect din partida Real Madrid - Santander, cu Pedrag Mijatovic (stînga) și Jesus Merino

Astăzi și mîine, Cupa Regelui Spaniei își va desemna semifinalistele actualei ediții. Echipele celor trei români rămași în cursă vor juca în această seară. Capul de afiș al sferturilor este ținut de partida care opune finalistele de anul trecut: FC Barcelona și Atletico Madrid. În meciul tur, acum două săptămîni, catalanii au obținut o remiză prețioasă (2-2) pe "Vicente Calderon", astfel încît pornesc cu prima șansă de calificare. Totuși, nu trebuie uitat faptul că, în actualul campionat, chiar la Barcelona, elevii lui Radomir Antic au condus cu 1-0 și 3-2, meciul încheindu-se la egalitate: 3-3 (au marcat Pizzi, Luis Enrique, Giovanni, respectiv Caminero, Vizcaino, Esnaider). După cum se vede (cel puțin în acest sezon), oriunde joacă, cele două echipe "dau la pace", dar se marchează multe goluri. Aproape sigur vom asista la un nou duel Gică Popescu - Daniel Prodan. "Baciul" nu a jucat duminică, în partida de campionat cu Compostela (3-0 pentru Barça), fiind menajat pentru meciul cu Atletico. Prodan a jucat bine tot meciul de la Sevilla, cu Betis, Atletico pierzînd însă cu 3-2 (ultimul gol al gazdelor, marcat de Alfonso Perez, venind în al treilea minut al prelungirilor). Tot astăzi (și tot la Barcelona), Espanyol va întîlni, pe stadionul "Sarria", singura divizionară secundă rămasă în cursă: Las Palmas. În tur a fost 0-0, astfel încît Răducioiu (incert, din cauza unei accidentări) este cu un pas în semifinale. La rîndul ei, echipa din Insulele Canare visează la a doua participare din istoria sa în penultimul act al competiției. În sezonul 1977-1978, Las Palmas a ajuns chiar în finală, dar a pierdut cu 3-1 în fața celeilalte echipe catalane, FC Barcelona. Antrenorul divizionarei secunde, Francisco Castellano, a declarat că formația sa nu este învinsă înainte de a intra pe teren. "Important este să nu primim gol. Chiar dacă nu marcăm, am putea ajunge la penalty-uri, iar acolo oricine poate învinge", a precizat Castellano. Mîine au loc celelalte două partide ale sferturilor: Rayo Vallecano - Betis Sevilla (în tur, 0-2); Celta Vigo - Racing Santander (2-1).

■ În ultima partidă din cadrul etapei a XXVIII-a a campionatului de fotbal al Spaniei, luni, lidera clasamentului, formația Real Madrid, a întrecut, cu scorul de 2-1 (0-1), pe propriul teren, echipa Racing Santander. Golurile au fost înscrise de Raul (65), Seedorf (68), respectiv Correa (45). Partida a fost urmărită de 65.000 de spectatori. În clasament, Real Madrid este lideră autoritară, cu 65 p, fiind urmată de FC Barcelona și Betis Sevilla - cîte 56 p (departajate de golaveraj), Deportivo La Coruña - 53 p, Atletico Madrid - 49 p (un meci mai puțin), Real Sociedad - 45 p.

Fotbalul lumii, lumea fotbalului

Admira Wacker pierde la "masa verde"

Austria. Federația de fotbal a Austriei a decis ca rezultatul partidei dintre formațiile Admira Wacker și FC Linz (1-1) să fie schimbat la masa verde (3-0) în favoarea celei de-a doua echipe. Motivația acestei hotărîri constă în faptul că antrenorul formației Admira, Kurt Garger, a schimbat 3 jucători și pe goalkeeper-ul Franz Gruber, accidentat. Regulamentul federației prevede posibilitatea conducătorului tehnic de a schimba cel mult 3 jucători. "***A fost o situație de excepție pe care o regret, dar era imposibil să prevăd accidentul pe care l-a suferit portarul nostru Franz Gruber. După părerea mea, cred că trebuia să se ia în considerare acest aspect. Lucru care nu s-a întîmplat. De altfel, conducătorul de joc, Stefan Messner, nu a consemnat în foaia oficială de arbitraj această violare a regulamentului, pe care nu am intenționat să o facem***", a declarat Kurt Garger. În urma acestei decizii, clasamentul, după cea de-a XX-a etapă, s-a modificat. Pe primul loc se află Rapid Viena, cu 43 de puncte, urmată de SV Salzburg - 40 p, FC Tirol Innsbruck - 30 p, Linzer ASK - 27 p și Austria Viena - 27 p.

Anglia. Stadioanele echipelor Arsenal Londra ("Highbury") și Manchester United ("Old Trafford") vor găzdui partidele din semifinalele Cupei Angliei. Pe arena din Londra vor juca Chelsea și Wimbledon, în timp ce la Manchester se vor afla față în față Middlesbrough și divizionara secundă Chesterfield. Ambele meciuri vor avea loc pe 13 aprilie. În cazul în care va fi nevoie de rejucare, a doua partidă se va disputa pe arena "Hilllsbrough" din Sheffield, pe 22 aprilie, iar prima semifinală va avea loc tot pe terenul clubului Arsenal.

Franța. Clubul francez de primă divizie Lens l-a demis pe antrenorul Slavo Muslin, în urma rezultatelor slabe înregistrare în actualul sezon. În locul său a fost numit fostul jucător al echipei, Roger Lemerre, a precizat președintele clubului, Gervais Martel. După ce a fost lideră în primele patru etape, Lens a ajuns acum în zona retrogradării, cîștigînd numai patru din ultimele 16 partide disputate.

Franz Beckenbauer nu are o echipă pe măsura pretențiilor

■ *corespondență din Germania, de la Mihai Rusu*

Franz Beckenbauer este cunoscut ca un președinte de club extrem de critic atunci cînd jucătorii săi evoluează slab. În urma "dușului scoțian" de duminică seara de la Leverkusen, Kaiserul a declarat lapidar că "pentru jocul echipei mele trebuie să găsim un nou nume, căci fotbal nu a fost în nici un caz". Într-adevăr, cu greu am reușit să descifrez ce vor "supușii Împăratului" pe stadionul Ulrich Haderland, unde gazdele, pe de o parte, au luat cu asalt parte lui Kahn, iar pe de altă parte, oaspeții au părut speriați uitînd parcă lecția predată de Trappattoni.

Dacă ne vom reaminti scorul, 5-2 pentru Bayer, atunci trebuie să ne mai întrebăm dacă Bayern mai are ambiții la titlu. Nimeni nu găsește explicația acestui "meci-scandal" din punct de vedere al münchenezilor, deoarece este greu de crezut că Matthäus și ai săi au uitat să joace fotbal. Cred că atmosfera din cadrul lotului, ambiția creată de conducerea clubului apasă greu pe umerii și conștiința jucătorilor, ce se transformă într-un stress formidabil. Întrebarea care se pune azi în toată Germania este următoarea: ***"Bine, tehnic sau tactic nu le-a reușit nimic; dar de ce nu au alergat 90 de minute și nu au luptat ca leii, cînd știu totuși să ceară salarii de milioane?"***. Nu mă înșel dacă scriu că Bayern München nu este o echipă mare, așa cum ar vrea să fie, componenții avînd totuși o valoare peste media plutonului secund, dar în nici un caz de nivel european. Aceasta mă duce la gîndul că marea favorită rămîne Borusia Dortmund, campioana en titre trecînd cu bine peste hopurile naționale chiar dacă beneficiază de jucători accidentați. Oricum, victoria celor de la Bayer Leverkusen și a celor din Stuttgart, înseamnă o apropiere de formațiile considerate la început ca abonate la titlu, iar pe de altă parte, vedem o vulnerabilitate de necrezut fără discuție, acolo, la München, unde marșul triumfal este stabilit încă din toamna anului trecut. Rămîne ca Beckenbauer și sponsorii lui să studieze piața germană și europeană în vederea unor noi achiziții, cu toate că prețul unor potențiali candidați crește odată cu prestațiile unui Elber, Bobic sau Balakov, tripleta șvabă marcînd goluri de mare finețe ce ridică "ștacheta financiară" la o înălțime amețitoare chiar și pentru cel mai bogat club german. Dacă sîmbătă Elber **(foto)** "costa" doar 8 milioane DM, azi în urma foarfecii acrobatice dar și a loviturii cu capul din meciul cu Hamburg, brazilianul de care se interesează în mod special Kaiserul, răspunde numai la 12 milioane DM. Este oare inflație în Bundesliga, sau doar un raport prea puțin obiectiv între cerere și ofertă?

FLASH FOTBALISTIC

Buduru este ferm

Lupu nu revine la Dinamo

Președintele secției de fotbal a clubului Dinamo București, Petre Buduru, a declarat că nu se pune problema revenirii lui Lupu la Dinamo. "Lupu nu poate fi favorizat. Clubul a luat o hotărîre în ceea ce îl privește și nu se va reveni asupra ei", a precizat Buduru. Antrenorul echipei Dinamo, Cornel Țălnar, a declarat vineri în conferința de presă, organizată după partida Dinamo - Petrolul, că jucătorul Dănuț Lupu ar putea reveni la Dinamo. El ar putea să se pregătească cu echipa de tineret-speranțe a clubului bucureștean. Referindu-se la acest aspect, Buduru a adăugat că "echipa de tineret are programul ei bine stabilit, iar Lupu nu poate veni să se distreze la această echipă".

Conflict aplanat

Trușcă rămîne la Universitatea Cluj

Deși s-a aflat, în ultima vreme, în conflict cu gruparea clujeană, fotbalistul Adrian Trușcă va evolua, în continuare, la Universitatea Cluj Napoca. Trușcă a ajuns luni la o înțelegere contractuală cu conducerea Universității. Surse oficiale din cadrul clubului clujean au declarat că este posibil ca Trușcă să joace astăzi în meciul cu FC Brașov. Adrian Trușcă, care în tur a fost componentul echipei "U" Cluj, a fost declarat jucător liber de contract de Comisia pentru Statutul Jucătorului.

Numai asta le lipsea constănțenilor

Pagube de 100 de milioane în urma unui incendiu la clubul Farul

În seara zilei de luni, 10 martie, a avut loc un incendiu la sediul clubului Farul Constanța. "Au fost afectate cantina, hotelul clubului și vestiarele sportivilor, cu excepția celor rezervate fotbaliștilor. Pagubele sînt estimate la 100 milioane de lei" a declarat un oficial al clubului constănțean. Sursa precizează că incendiul nu a afectat pregătirea echipei de fotbal, pentru meciul cu FC Național, programat astăzi, în etapa a XX-a din Divizia Națională. Toți jucătorii se află în cantonamentul de la Eforie Nord, sub conducerea antrenorului Florin Marin.

În Olanda

Ronald de Boer a fost desemnat jucătorul anului

Mijlocașul echipei olandeze Ajax Amsterdam, Roland de Boer, a fost votat jucătorul anului în țara sa, în urma opiniilor exprimate de jucătorii profesioniști din "Țara Lalelelor". Este pentru a doua oară în cariera sa cînd de Boer primește acest premiu, după 1994. Pe locurile următoare în această ierarhie s-au situat căpitanul lui Feyenoord, Ronald Koeman și cîștigătorul trofeului din sezonul trecut, belgianul Luc Nilis (PSV Eindhoven). Portarul lui Ajax și al naționalei Olandei, Edwin van der Sar, a fost votat goalkeeper-ul anului pentru a treia oară consecutiv, iar antrenorul lui Ajax, Louis van Gaal, a fost ales tehnicianul anului. A fost acordat și un premiu pentru cel mai promițător fotbalist din campionatul olandez, distincția primind-o atacantul danez John Dahl Tomasson (Heerenveen), actualul lider în clasamentul golgeterilor, cu 16 reușite la activ.

Antrenorul echipei Brann Bergen este optimist

"FC Liverpool poate fi eliminată"

Antrenorul echipei norvegiene Brann Bergen, Kjell Tenofjord, este optimist înaintea partidei retur cu FC Liverpool, din sferturile de finală ale Cupei Cupelor. "Liverpool este, fără discuții, o echipă mai bună, dar mi-am dat seama că are destule puncte slabe în apărare" a spus tehnicianul norvegian. În partida tur, disputată în Norvegia, Brann și Liverpool au terminat la egalitate, 1-1.

Ultima oră

Adios, Bilardo!

Carlos Salvador Bilardo, fost antrenor al naționalelor Argentinei și Columbiei, recent demis de la lanterna campionatului spaniol, FC Sevilla, a afirmat aseară că, în capitala Andaluziei, cariera sa de antrenor a luat sfîrșit. El se va dedica în continuare meseriei de ziarist urmînd să frecventeze un curs de specializare la un institut privat. Bilardo speră că va deveni, în viitor, un bun reporter de radio și televiziune. El își mai anunțase odată retragerea după C.M. de fotbal Italia 1990, dar s-a răzgîndit, acceptînd să antreneze Sevilla, echipă care îl avea în efectiv pe celebrul său compatriot, Diego Maradona, cel cu care cîștigase pentru Argentina titlul mondial în 1986.

PANORAMIC

În ciuda exodului jucătorilor

Tot mai mulți spectatori francezi vin la stadion

Președintele Ligii Naționale de fotbal din Franța, Noel Le Graet, a declarat că nu este îngrijorat că exodul masiv al fotbaliștilor din "Hexagon" va aduce după sine o scădere a numărului de spectatori. "Nu am nici un motiv să mă neliniștesc pentru faptul că fotbaliștii noștri preferă campionate din străinătate. Acest exod nu aduce după sine o scădere a numărului de spectatori. În comparație cu perioada similară a anului trecut, numărul total al spectatorilor a sporit cu 188.000. Pînă la sfîrșitul sezonului, așteptăm ca sporul să ajungă la 300.000. Trebuie să ținem seama că pe anumite stadioane se execută lucrări de construcții pentru Turnel Final al Campionatului Mondial din 1998, și deci nu au capacitate integrală de primire a spectatorilor. Toate aceste elemente mă îndreptătesc să cred că cei care iubesc jocul cu balonul rotund nu s-au lăsat influențați de lipsa lui Youri Djorkaeff, Zinedine Zidane sau Laurent Blanc, care activează în «Il Calcio» sau în «Primera Division»", a spus Noel Le Graet.

Hochei

La Miercurea Ciuc și Gheorghieni începe CE pentru juniori

În perioada 12-16 martie, orașele harghitene Miercurea Ciuc și Gheorghieni vor găzdui o nouă ediție a Campionatului de hochei pentru juniori, grupa valorică C. Echipele participante au fost repartizate în două grupe; în prima concurează România, Estonia, Marea Britanie și Olanda, iar în grupa B Austria, Letonia, Lituania și Croația. Meciul inaugural Austria - Croația se va desfășura miercuri, 12 martie, pe patinoarul din Miercurea Ciuc de la ora 11,00. De la ora 16,00 este programată partida România - Olanda, iar la 18,45 va avea loc ceremonia oficială de deschidere, după care va urma jocul Estonia - Marea Britanie. În aceeași zi, la Gheorghieni, de la ora 17,00, va avea loc partida Letonia - Lituania.

Rugby

Califano nu mai poate juca în meciul cu Scoția

Internaționalul francez Christian Califano nu mai poate fi selecționat în reprezentativa țării sale, pentru meciul cu Scoția, programat sîmbătă în Turneul celor 5 Națiuni. Califano (jucător de linia întîi) a fost eliminat într-un joc de campionat, disputat la sfîrșitul săptămînii și, conform regulamentului federației franceze, el este suspendat pentru următorul meci susținut de naționala țării sale. "Nu putem pretinde că jucătorul nu a greșit cu nimic. Este păcat, dar nu putem să îl selecționăm", a declarat antrenorul XV-lui francez, Jean-Claude Skrela. Locul lui Califano va fi luat de Didier Casadei, component al echipei Brive. Înaintea partidei cu Scoția, Skrela are mai probleme în lot, doi titulari fiind accidentați: mijlocașul la deschidere Alain Penaud și mijlocașul la grămadă Philippe Carbonneau. "Am început să mă obișnuiesc. Mă întreb mereu cine va urma pe lista accidentaților", a spus Skrela, care a avut pe parcursul turneului nu mai puțin de 17 jucători indisponibili sau suspendați. Cu toate acestea, Franța are șanse reale să realizeze "Marele Șlem" pentru prima dată în ultimii 10 ani.

Tenis de masă

Participarea României la "mondiale" este sub semnul întrebării

Participarea României la Campionatele Mondiale de tenis de masă (seniori) este pusă sub semnul întrebării, din cauza lipsei fondurilor, a declarat secretarul general al federației române de specialitate, Teodor Gheorghe. "Numai la sfîrșitul lunii martie vom ști sigur dacă vom face deplasarea. Avem nevoie de cel puțin 120 milioane de lei", a precizat Gheorghe. Campionatele Mondiale de tenis de masă vor avea loc în orașul englez Manchester în a doua jumătate a lunii aprilie. Înainte de competiția de la Manchester, seniorii români ar fi trebuit să participe la Open-ul Rusiei, însă deplasarea a fost anulată din lipsa banilor. Singurul turneu internațional de pregătire pentru jucătorii români îl constituie "Trofeul București-BNR", programat în perioada 25-27 martie.

Cursa ciclistă Paris-Nisa

Tom Steels cîștigă etapa a II-a

Cea de-a doua etapă a cursei cicliste Paris-Nisa, în lungime de 165 km, desfășurată între localitățile Bourges și Vendome, a revenit, la sprint, rutierului belgian Tom Steels (Mapei) cu timpul de 4 ore 24 minute și 48 de secunde. Pe locurile următoare au trecut linia de sosire francezul Frederic Moncassin (GAN) și italianul Adriano Baffi (US Postal). Primele locuri în clasamentul individual: 1.Laurent Jalabert (Once - Franța) - 4:33,06; 2.Andrei Chmil (Lotto - Ucraina) - la 6"; 3.Melchior Mauri (Once - Spania) - la 9".

Tranziția sportului, sportul tranziției

Alin Lupeică nu-și poate permite un echipament nou

■ *din cauza actualului echipament, în 1994 a suferit un accident în cadrul unui concurs*

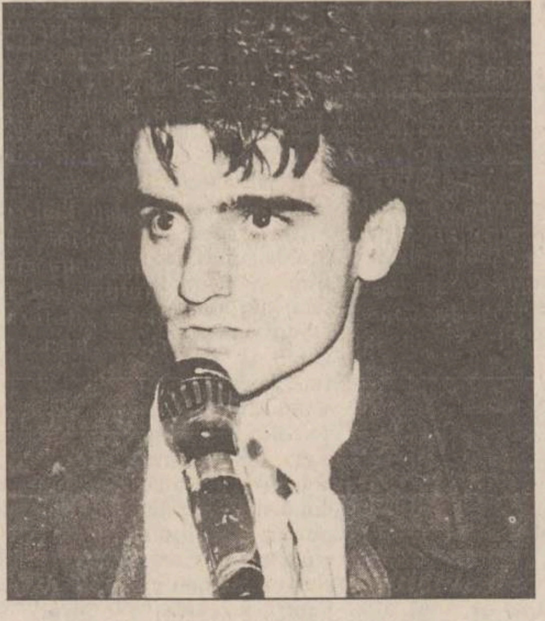

Din cauza situației financiare grele în care se află, cunoscutul sportiv ieșean ***Alin Lupeică*** **(foto)** a fost nevoit să ceară ajutor conducerii Consiliului Județean (CJ) Iași. Într-un memoriu trimis președintelui CJ Iași ***Liviu Antonesei***, Alin Lupeică specifica faptul că din salariul de doar 250.000 de lei pe care îl primește în prezent de la societatea comercială la care lucrează și din cauza faptului că soția sa este momentan în concediu de maternitate, nu poate să mai practice sportul care l-a consacrat. Reamintim că timp de patru ani consecutiv Alin Lupeică a fost ales cel mai bun sportiv ieșean pentru rezultatele deosebite pe care le-a înregistrat în practicarea scrimei. În memoriu trimis la CJ Iași, Alin Lupeică a specificat faptul că echipamentul sportiv pe care îl are în prezent este foarte vechi, din cauza uzurii sale în 1994 a suferit chiar un accident în cadrul unui concurs. Un echipament nou de scrimă, după cum precizează sportivul ieșean, costă nici mai mult nici mai puțin de 4.000 mărci germane, din această cauză nu și-l poate permite. Președintele Liviu Antonesei ne-a declarat că este mișcat de greutățile pe care le întîmpină sportivi din cauza lipsei banilor. ***"Vom lua legătură cu mai mulți sponsori să vedem dacă îi putem face rost de bani pentru echipament. De asemenea, voi vorbi cu membrii Consiliului de Administrație al SC Iași XXI SA Iași să vedem dacă nu poate fi ajutat financiar. Trebuie să găsesc înțelegere pentru sportivi ieșeni"***, ne-a mai declarat Liviu Antonesei. **(M.GIUBERNEA)**

Un judoka ieșean în ascensiune

Paul Bilan - locul al treilea în Franța

În perioada 8-9 martie, cei mai valoroși componenți ai lotului național de judo juniori II al României s-au aflat la o competiție amicală ce s-a desfășurat în localitatea franceză La Vallois, din apropierea Parisului. Intitulat Turneul Internațional European de cadeți, concursul a reunit numeroși participanți, printre ei aflîndu-se și ieșeanul Paul Bilan, campion național en-titre al categoriei de greutate +78 kg. Aflîndu-se într-o reală ascensiune valorică, sportivul a reușit un prestigios loc III la categoria sa. Paul Bilan este component al CSȘ Unirea (antrenor Valeriu Aruștei) și este elev în clasa a X-a la Liceul cu Program Sportiv. Ceilalți doi sportivi din România prezenți la turneul din Franța, Mihai Teleki (cat. 60 kg) și Robert Nuță (cat. 65 kg) s-au oprit în turul doi al competiției.

■ O altă competiție internațională de marcă a fost cea de-a 30-a ediție a Cupei Cehiei "Aral", desfășurată la Praga. Judoka români au obținut o singură medalie, de bronz, prin Simona Richter (cat. 72 kg), incontestabil cea mai bună luptătoare pe tatami din România. Laura Moise (cat. 48 kg), Nicolae Ivan (cat. 60 kg) și Marian Maria (cat. 65 kg) nu au reușit decît urcări pînă în turul doi.

Fotbal - Divizia A, seria I

Campionatul s-a cam încheiat

Prima etapă a returului Diviziei A la fotbal ne duce cu gîndul la încheierea conturilor în seria I.

Foresta Fălticeni a cîștigat la Călărași și, profitînd de egalul din partida Dacia Brăila - Precizia Săcele, s-a distanțat în clasamentul adevărului la 9 puncte de formația brăileană, ajungînd la un mai mult decît încurajator "+17". În mod normal, aceasta detașare poate fi suficientă pentru promovare. Fără scurtcircuite pe teren propriu, la Fălticeni și fără alte surprize de proporții, se poate spune că promovarea este deja "rezervată" forestierilor. Aceasta cu toate că, în afara Daciei, nici F.C. Onești (+7) nu a renunțat la mirajul primei divizii.

Dacă în fruntea clasamentului sprintul Forestei pare a fi decisiv, și în subsol lucrurile se clarifică. Deja condamnata Steaua Mizil (-19) se pare că face un cuplu "reușit" cu Cetatea Tîrgu Neamț (-14). Nemțenii sînt devansați la adevăr cu cinci puncte de Metalul Plopeni însă modul în care au pierdut în etapa de sîmbătă (0 - 5 pe teren propriu în fața modestei A.S. Ploiești) spune totul despre degringolada care a cuprins fosta formație a lui Gîrbea.

În concluzie - dacă s-ar organiza un astfel de concurs - 99 % din pronosportiști ar merge pe varianta: Foresta în D.N., Cetatea și Steaua în "B" în sezonul următor.

Starea existentă în această serie a Diviziei A poate să redeschidă problema formulei de organizare a eșalonului doi al fotbalului nostru. La momentul actual se pare că banii cheltuiți de echipele de pe locurile 2 - 16 sînt irosiți degeaba. Lipsa mizei pentru aceste echipe duce în primul rînd la scăderea calității fotbalului jucat ca să nu mai vorbim de celelalte neajunsuri.

Creșterea numărului echipelor retrogradate în Divizia B precum și apariția unei speranțe de promovare pentru ocupanta locului doi printr-un eventual baraj ar dinamiza mult mai mult Divizia A. Ar dispare astfel meciurile al cărui rezultat se știe încă înainte de începerea campionatului, echipele ar lupta, probabil, din prima pînă în ultima etapă, ca să nu mai vorbim de creșterea interesului spectatorilor pentru o competiție în care se poate întîmpla orice. **(Ovidiu MINEA)**

P.S.: ***Pe lîngă alte necazuri, căpitanul ieșean Dragoș Urdaru a devenit indisponibil o perioadă, deoarece, în urma unei viroze respiratorii a contactat o pneumonie bilaterală.***

Medicina în sprijinul sportului

Loturi naționale și federații solicită să efectueze cantonamente la Iași

■ *secretele sînt: fangoterapia, prin nămolul de "Nicolina", hidroterapia, prin băile sulfuroase, kinetoterapia și unguentul minune "Pelnicol"*

Policlinica pentru Sportivi funcționează ca unitate de sine stătătoare din anul 1978, unul dintre susținătorii acestui proiect fiind ***Dan Irimiciuc***, pe atunci un sportiv în vogă și cu priză la organele de conducere locală. De asemenea, pentru înființarea la Iași a unei unități sanitare care să deservească numai sportivii au militat și alți oameni implicați direct în activitatea sportivă de performanță, precum profesorul ***Ioan Marica*** sau antrenorul ***Mihai Bîrsan***. Însă "cuvîntul cu greutate" l-a pus doctorul ***I. Drăgan***, medic șef al Centrului de Medicină Sportivă din București, cel care conduce și în prezent destinele acestei unități medicale. Primul sediu al Policlinicii ieșene a fost pe fosta stradă Karl Marx, fiind coordonată doar de doi medici, ***Ioan Apostol*** și ***Rodica Niculescu***, cărora li se adăugau cadre didactice din cadrul UMF, ce făceau integrarea aici. Treptat, policlinica a fost dotată cu aparatură necesară: electrocardiograf, electromiograf, electroencefalograf, cicloergometre, cronaximetre; precum și aparatură necesară tratamentului leziunilor musculare: diadinamice, curenți interferențiali, ultrasunete sau ultrascurte. Existau doar două săli de kinetoterapie, în care activau profesori de recuperare medicală. În plus, Centrul de Medicină din București a donat, la înființare, Policlinicii de profil ieșene, un aparat de explorare metabolică a efortului. După cîțiva ani de activitate, perioadă în care Policlinica pentru Sportivi din Iași a devenit o unitate de frunte în domeniu, profesor doctor ***Coriolan Cotuțiu***, pe atunci director al Direcției Sanitare, a oferit un alt spațiu mult mai confortabil unității care deservea sportivii, în clădirea Policlinicii Balneare, lucru posibil și cu acceptul directorului Bejan. În prezent, datorită zonei de interes balnear în care activează Policlinica pentru Sportivi, există, în permanență, cereri din partea unor loturi naționale sau a unor federații, pentru ca sportivii să efectueze cantonamentele la Iași. Deoarece unitatea care deservește sportivii beneficiază de chinetoterapie (prin trei săli de gimnastică dotate corespunzător) și hidroterapie, cu băi sulfuroase, extrem de favorabile recuperării leziunilor traumatice la sportivi. În plus, pentru afecțiunile reumatice și traumatice, sportivii pot apela de un unguent numit "Pelnicol", preparat de doctorul ***Vlad Bejan*** și de fangoterapie (împachetări cu nămol de "Nicolina"). Tot în zonă există o plajă, ce poate fi folosită ca mijloc de reeducare activă după accidente și intervenții chirurgicale. Toate aceste date privind istoricul și activitatea desfășurată în cadrul Policlinicii pentru Sportivi le-am aflat de la medicul primar ***Ioan Apostol***, conferențiar doctor în științe medicale și medic șef al acestei unități sanitare. Acesta ne-a prezentat și echipa de profesioniști în domeniu cu care lucrează: medic primar ***Georgeta Diac***, medic specialist ***Rodica Niculescu***, medic specialist ***Mărioara Țugurlan***, medic specialist ***Plușa Ispas***, medic specialist stomatolog ***Doina Nemțeanu***, medic specialist laborator ***Rodica Munteanu***, medic specialist ortoped ***Luminița Rezeanu***, medic primar radiolog ***Constantin Iacob*** și kinetoterapiștii ***Elena Țopa, Nicolae Irimia și Ion Mititelu***, fost rugbyst de performanță și maestru al sportului. **(Leonard C.)**

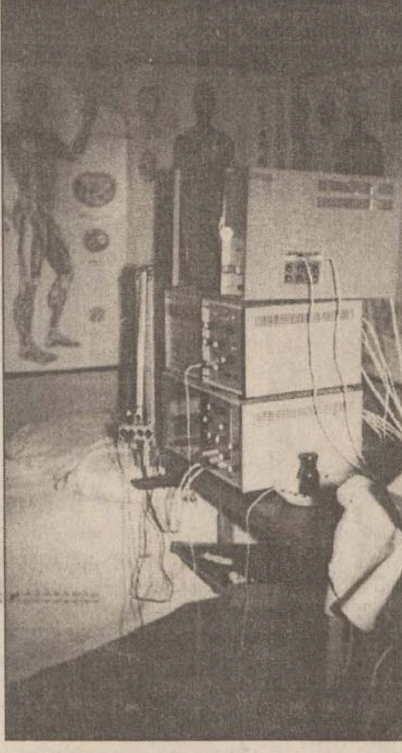

La electromiograf se testează mușchii sportivilor

Alergînd printre culoare

Cine-l poate opri pe Wilson Kipketer?

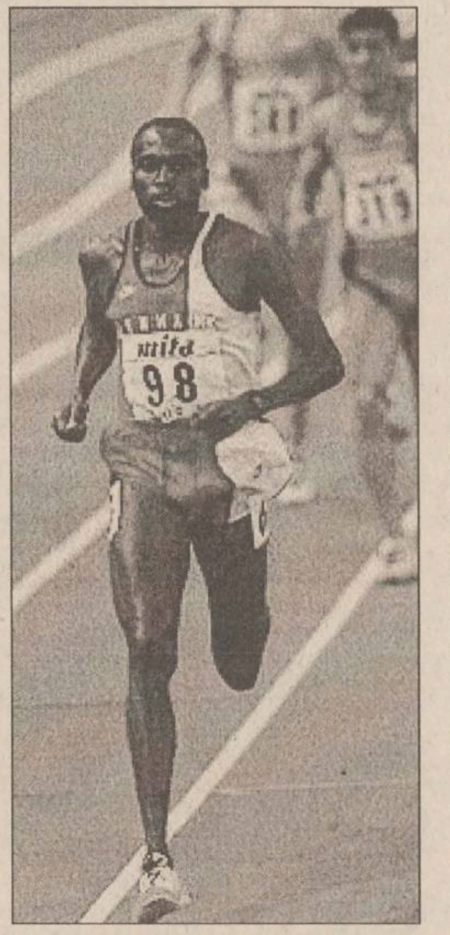

În comentariile noastre pe marginea C.M. de atletism indoor de la Paris-Bercy am vorbit prea puțin de performanțele ieșite din comun ale atletului de culoare ***Wilson Kipketer*** **(foto)**. Adevărul e indubitabil: kenyanul pripășit prin Danemarca este eroul acestor competiții, cele două recorduri mondiale, ca și maniera în care a cîștigat cursa de 800 m fiind de-a dreptul uluitoare. Nu putem să nu ne amintim că Wilson ar fi fost cel mai îndreptățit să fie și campionul olimpic al acestei probe, după cum a dominat sezonul 1996, dacă o decizie aiuritoare a Federației kenyene nu i-ar fi barat dreptul de a dovedi ce reprezintă în realitate. Africanii au crezut că, în absența lui Kipketer, medalia de aur de la Atlanta ar fi venit singură la Nairobi. Ideea nu era chiar aberantă: de la dispariția faimosului trio britanic Ovett - Coe - Cram, proba de 800 m a devenit o specialitate kenyană. Billy Konchellah (dublu campion mondial în 1991 și 1993), Paul Ereng (campion olimpic în 1988), William Tanui (idem, în 1992) și Paul Ruto (campion mondial la Stuttgart în 1993) au demonstrat cu prisosință că, în materie de 800 m, kenyenii sînt invincibili. Pînă la Atlanta, o singură excepție: mondialele de la Göteborg din 1995 și excepția s-a numit... danezul Kipketer, un nume care seamănă prea mult a Kiptanui, Kipkemboy sau Kipkorir. Concluzia: singura șansă de perpetuare a dominației kenyene pe două ture de pistă era anihilarea lui Kipketer. Si, spre dezamăgirea tuturor iubitorilor de atletism cu glagore la cap, Kipketer a fost anihilat. Nu de Rodal, Hatungimana sau Sepeng, ci de către niște bieți oficiali cu mînuțe negre în mînecuțe albe. Numai că (vorba unui cunoscut comentator de atletism răbufnită în împrejurări, oarecum, asemănătoare) "există și un Dumnezeu pe lume!" Și, după ce federalii de la Nairobi clamau că "avem zeci de-alde Kipketer în țară" (ori fi avînd, onomastic, vorbind!), Onyancha se chinuia să le salveze onoarea (obțînînd, cu greutate, bronzul), în timp ce Kiptoo și Kibet clacau rușinos. Iar Nordul Europei cîștiga, prin norvegianul Vebjorn Rodal, medalia care i-ar fi revenit, normal, prin intrusul african.

Acum, Wilson Kipketer nu mai are nici un obstacol spre titlul mondial de la Atena. Singurul lucru serios pentru care mai are de luptat, e bătrînul record mondial al lui Sebastian Coe, din 1981, uluitoarea cifră de 1:41, 73! Și se pare că, în ciuda englezilor, vremea aceea nu e prea departe. Dar recordul mondial la 800 m va rămîne, totuși, în Europa! **(Nicolae GRECU)**

Tenis pe meridiane

Voinea profită de ghinionul lui Forget

■ *Irina Spîrlea a trecut fără probleme de turul al treilea*

În primul tur al turneului masculin de la Indian Wells, dotat cu trofeul "Champions Cup" și cu premii în valoare de 2,3 milioane dolari, reprezentantul României, Adrian Voinea, a obținut victoria datorită abandonului adversarului său, francezul Guy Forget. În momentul în care Forget a fost nevoit să declare forfait, el își adjudecase primul set cu 6-4, iar Voinea conducea în cel de-al doilea cu 4-2. În aceeași fază a turneului, Alberto Berasategui (Spania nr. 14) a dispus de Sebastien Lareau (Canada) cu 7-6, 7-6, Alex Corretja (Spania nr.15) l-a învins pe Fernando Meligeni (Brazilia) cu 6-3, 6-3, Nicklas Kulti (Suedia) s-a impus în fața lui Andrei Medvedev (Ucraina) cu 6-4, 6-4, iar Jeff Tarango (SUA) l-a eliminat pe Mikael Tillstrom (Suedia) cu 6-3, 6-3. Alte rezultate: Francisco Clavet (Spania) - Jim Courier (SUA) 6-4, 4-6, 6-4; Todd Woodbridge (Australia) - Dominik Hrbaty (Slovacia) 7-5, 5-7, 6-2; Sjeng Schalken (Olanda) - Leander Paes (India) 7-6, 6-2; Alex O'Brien (SUA) - Sergi Bruguera (Spania) 6-4, 6-4; Hendrik Dreekman (Germania) - Patrick Rafter (Australia) 7-6, 6-3; Jonathan Stark (SUA) - Christian Ruud (Norvegia) 7-6, 6-2; Magnus Larsson (Suedia) - Vince Spadea (SUA) 6-4, 6-3; Gustavo Kuerten (Brazilia) - Mark Woodforde (Australia) 6-4, 7-6; Cedric Pioline (Franța) - Jason Stoltenberg (Australia) 6-4, 6-4; Sandon Stole (Australia) - Felix Mantilla (Spania) 0-6, 6-3, 6-3.

În turneul feminin de la Indian Wells, dotat cu premii de 1,25 milioane dolari, Irina Spîrlea, a întrecut, în cel de-al treilea tur, pe rusoaica ***Elena Likovțeva*** **(foto)** (cap de serie nr.12) cu 6-3, 6-4. Alte rezultate din rundul al treilea: Arantxa Sanchez Vicario (Spania nr.1) - Asa Carlsson (Suedia) 6-1, 6-3; Nathalie Tauziat (Franța nr.13) - Anke Huber (Germania nr.3) 6-4, 6-3; Sandrine Testud (Franța) - Florencia Labat (Argentina) 6-2, 6-2

Scrimă

Floretistele vor reedita finala de la Atlanta

In ultimele două zile ale acestei săptămîni, la Roma, va avea loc o întîlnire bilaterală amicală între echipele feminine de scrimă ale Italiei și României. În capitala Italiei se va reedita, de fapt, finala olimpică de la Atlanta, cînd victoria a revenit floretistelor din Peninsulă cu scorul de 45-33. Pentru această întîlnire, antrenorul emerit Tudor Petruș, ajutat de Romică Molea, se bazează pe aceleași scrimere ca în finala de la JO din 1996: Laura Badea, Roxana Scarlat, Mioara David și Reka Lazăr-Szabo.

Sport la TV

9,30 - Eurosport: Fotbal. Eurogoluri; 9,45 - Pro TV: Sport la minut; 11,00 - Eurosport: Combinata nordică. Concursul de la Lahti; 12,00 - Eurosport: Sărituri cu schiurile. Concursul de la Kuopio; 14,30 - Eurosport: Baschet-magazin; 13,25 - TVR 1: Fotbal. FC Farul - FC Național (d); 16,10 - TVR 1: Magazin sportiv; 18,00 - Eurosport: Schi alpin. CM - feminin. Ultima etapă. Concursul de coborîre de la Vail - SUA (d); 18,15 - Pro TV: Sport la minut; 19,30 - Eurosport: Magazinul sporturilor cu motor; 20,30 - Eurosport: Schi alpin. CM - masculin. Ultima etapă. Concursul de coborîre de la Vail - SUA (d); 22,00 - Eurosport: Tenis. Turneul Mercedes de la Indiana Wells (d); 23,10 - Europa Nova: Fotbal. Rezumatul meciurilor din Prima Ligă engleză; 0,30 - Pro TV: Sport la minut.

O pagină întreagă realizată de cititorii "Monitorului"!

MONITORUL vă pune la dispoziție o pagină în care aveți șansa să vă faceți cunoscute opiniile legate de problemele mai mici sau mai mari cu care vă confruntați. Vă dăm ocazia să reacționați public la orice eveniment și să vă spuneți părerea despre personalități din toate domeniile. Pregătiți-vă să fiți opriți pe stradă sau să fiți solicitați telefonic de reporterii "Monitorului", care vor să afle ce credeți despre ceea ce se întîmplă în Iași și în țară. Sondaje de opinie, interviuri, păreri diverse, dezbateri, sesizări, întrebări adresate oficialităților, toate își vor găsi loc în această pagină pentru a da adevărata noastră imagine despre ceea ce gîndiți. Și părerea dumneavoastră contează. Aveți curajul să o faceți publică, pentru că numai așa puteți schimba lucrurile.

DIN TELEFOANELE ȘI AUDIENȚELE ZILEI

271.271

Rubrica "Din telefoanele și audiențele zilei" are menirea de a asigura un dialog direct între cititori și reprezentanții principalelor instituții publice. În cadrul acestei rubrici cititorii își pot exprima opiniile în legătură cu diverse probleme locale și de interes național. Cititorii sînt rugați să folosească un limbaj decent și să nu aducă acuzații nefondate. Pentru atestarea veridicității afirmațiilor făcute, materialele prezentate la redacție pot fi însoțite de copii xerox ale unor acte doveditoare. De asemenea, semnatarii trebuie să lase un număr de telefon la care pot fi contactați pentru relații suplimentare.

Redactorul de serviciu răspunde apelurilor dvs. la numerele de telefon 271271 și 172557, între orele 8.00-24.00

Condițiile de acordare a ajutorului de înmormîntare

Ne scrie ***Gheorghe Lupu***, din municipiul Pașcani, pentru a ne solicita o informație. Soția sa a decedat la 10 februarie 1997. Aceasta a fost salariata unei organizații comerciale locale, apoi a devenit șomeră, iar la data decesului ieșise din plata ajutorului de șomaj de peste doi ani. Cititorul noastru ne roagă să ne interesăm și să-i răspundem dacă are dreptul la ajutor de înmormîntare, dumnealui fiind pensionar.

I-am prezentat cazul doamnei jurist Fieraru, de la Direcția Muncii și Protecției Sociale, care ne-a informat: dl Lupu poate să solicite ajutorul de înmormîntare pentru soție în calitatea sa de membru de familie, deoarece la data decesului dumneaei nu mai era salariată. Acest ajutor îl va solicita de la Direcția Muncii și Protecției Sociale Iași, prin cerere scrisă, însoțită de actele necesare.

Capcane pentru șoferi

Pe strada Smîrdan, porțiunea în pantă care urcă spre Sfîntul Lazăr s-a efectuat o intervenție la instalațiile subterane, după care s-a acoperit golul de pe carosabil cu o placă metalică de 15 mm grosime. Datorită circulației intense și faptului că strada este în pantă, placa metalică alunecă (mai ales că roțile mașinilor ce urcă o "împing" ușor spre vale) **(vezi foto).**

Constantin Roșu, din Iași, posesorul autoturismului IS-01-LPL, neștiind de "capcana" denivelării, a intrat cu mașina în plin și a rămas imobilizat în groapa cu pricina deoarece i s-a defectat mecanismul de direcție și roata. A trebuit să alerge prin tot orașul, să cheltuiască cîteva sute de mii de lei pentru reparație și acest lucru pentru motivul că acei care au lucrat la instalațiile subterane au avut proasta inspirație să adopte o măsură improvizată pentru a nu afecta fluența circulației. Ne întrebăm: dacă durata intervenției la instalații s-a prelungit, nu era mai corect să se avertizeze prin indicatoare adecvate? Cine plătește paguba suferită de posesorul mașinii avariate?

Noile prețuri ale buteliilor

În ziarul nostru din 11 martie am publicat o știre prin care informam că s-au ieftinit buteliile de aragaz; am primit un telefon de la domnul ***Constantin Crăciun***, care ne roagă să facem cîteva precizări privind tarifele percepute în cele 3 situații în care publicul își poate procura butelii. Astfel, buteliile desfăcute prin punctele volante se vor vinde cu suma de 32500 lei, în loc de 34000 lei, cele transportate la domiciliul clienților vor avea prețul de 33500 lei, în loc de 35000 lei, iar cele ce se distribuie în mediul rural vor avea prețul de 34500 lei, în loc de 36000 lei. Deci s-au ieftinit buteliile cu 1500 lei, dar în mod diferențiat, în funcție de modul cum se distribuie.

Întrebare pe adresa RATC

A venit la redacție domnul ***Aurel Baican***, de profesie economist, în prezent pensionar.

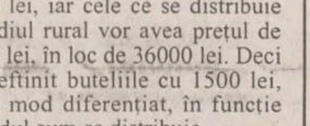

Dumnealui ne-a prezentat un bilet de tramvai cumpărat în ziua de 6 martie, pe la orele 16.00, de la toneta din Tîrgu Cucu, bilet pe care nu este trecută valoarea **(vezi facsimilul)**. În schimb pe el se poate citi: "Prețul este afișat la tonetă". Care este motivul pentru care nu are tipărit prețul? O fi din cauză că a fost pus în vînzare în ziua de 6 martie, adică cu o zi mai devreme de data intrării în vigoare a majorării? Poate că există salariați care călătoresc cu tramvaiul în interes de serviciu și doresc să deconteze costul călătoriei; cum pot ei demonstra că au plătit suma scrisă în decont?", se întreabă cititorul nostru.

Constantin IURAȘCU
Eugen ACASANDREI

SCRISORI DIN DIASPORA

Un comentariu care nu aduce nimic util în problema monarhiei

Sînt unul dintre cititorii d-voastră din Canada. Dați-mi voie să încep prin a vă mulțumi pentru efortul pe care îl depuneți pentru a oferi multor români aflați departe de țară informații proaspete și interesante despre România. Am "vizitat" de multe ori pagina d-voastră de Web și am apreciat-o de fiecare dată.

Aș dori, totuși, să critic puțin unul dintre articolele prezentate în ultima ediție Internet a "Monitorului". Este vorba de comentariul "Popescu și poporul său", scris de Florea Ioncioaia.

Domnia sa apără punctul de vedere monarhic. Însă argumentele pe care le folosește sînt, cred, nedemne de nivelul obișnuit al "Monitorului".

Domnia sa începe dur: "(românii) trebuie să aleagă... numai între prostie și monarhie". Mai tîrziu (referindu-se la C.T. Popescu), dl Ioncioaia repetă: "O altă prostie a dlui Popescu". Și iarăși, "accese de prostie republicană", "reprezentanți ai statului prostiei generale" sau "în fața prostiei, singura salvare rămîne monarhia".

Dincolo de "prostia" repetată, argumentele d-lui Ioncioaia sînt: "Nu orice nătîng trebuie să-și arate sexul în fața Majestății sale", "un cumplit prost gust la acest ziarist".

Oare singurul mod de discuție pe care îl înțelege dl Ioncioaia este atacul ad-hominem? Să mă ierte domnia sa, dar un sistem social pentru care singurele argumente sînt insultele nu merită, după părerea mea, să fie instaurat.

Singura dată cînd dl Ioncioaia depășește nivelul ușii cortului este cînd spune: "Din punct de vedere teoretic, Mihai I este Rege al României. (...) Chiar faimosul referendum din decembrie 1991 nu privește strict forma de guvernămînt. Oricum ar fi, orice referendum este contestabil". Aici domnia sa greșește și mai grav, dovedind că nu înțelege ideile de bază ale democrației. Este dreptul democratic al domniei sale să voteze cum dorește la un referendum. Este, însă, datoria democratică a domniei sale (ca și a tuturor cetățenilor români - fără excepție!) să respecte rezultatele votului popular.

Este normal ca într-o țară democratică să existe opinii diferite. Este iarăși normal ca subiectele importante să fie discutate pe larg și ca toate punctele de vedere să fie prezentate și argumentate. Nu poate, însă, exista o discuție decentă dacă opiniile adversarului nu sînt respectate. Părerea mea e că articolul dlui Ioncioaia nu aduce nimic util în dezbaterea subiectului monarhiei.

Cu respect,
Cosmin CORBEA, Canada

Textul este o reacție, primită prin e-mail, la comentariul "Popescu și poporul său", semnat de Florea Ioncioaia și inclus în ultima ediție a "Monitorului" Internet.

ASTA E PĂREREA MEA

Soluția îngăduitoare în cazul Bădărău sfidează legea și bunul simț

O veche zicală spune: "Corb la corb nu-și scoate ochii". "Monitorul" din 7.03.1997 a publicat rezultatele investigațiilor făcute de o comisie de la Parchetul General privind bunurile acumulate de soții Stela și Dan Bădărău, concluzia - absolut stupefiantă - fiind că procurorul Dan Bădărău are în proprietate doar o singură casă. După ce ani în șir cetățenii Iașului au aflat din "Monitorul" averile adunate de această familie într-un timp atît de scurt, vine un delegat al "centrului", stă cîteva zile și conchide: "Totul este în regulă".

Cum poate un om al legii, respectiv procurorul din Parchetul General, să considere că dacă proprietățile respective figurează pe nume diferite, dar sînt ale aceleiași familii nu constituie bun comun, așa cum este și normal și legal? Oare fiica soților Bădărău, cît a fost studentă, a avut fonduri să-și cumpere proprietăți? Din banii cui? Surprinderea mea în această problemă a luat sfîrșit cînd mi-am amintit că, într-una din zilele săptămînii 3-8.03. a.c., pe un post de televiziune, la o oră de maximă audiență, procurorul general al României, referindu-se la cazul grefierei care a fost surprinsă arzînd dosare la Miroslava, a declarat cu o dezinvoltură ce sfida bunul simț că fapta reprezintă ceva obișnuit, care se poate întîmpla oricînd și oriunde, dînd a înțelege că se face prea mare caz.

Deci, cine are pe mînă asemenea dosare, cu acte, documente oficiale, incriminatorii le poate lua acasă, mai poate scoate ceva din ele ori, eventual, mai poate pune, că e ceva normal, după părerea procurorului general! Și mai apoi declară că nu-și va da demisia decît după încheierea perioadei pentru care a fost numit.

Cînd auzi asemenea afirmații care sfidează nu doar legea, ci și bunul simț și etica profesională, nu te mai miri de modul îngăduitor cu care cei de la București privesc și dau soluții în cazul Bădărău!!

Mihaela D., Iași

FIRUL SCURT
sondaje prin telefon

Ne fuge pămîntul de sub picioare

■ ***Alunecările de teren afectează Mănăstirea Cetățuia, aflată în pericol de prăbușire. Credeți că rezolvarea acestei probleme este una din prioritățile locale? Cine credeți că ar trebui să intervină?***

■ ***Dorina Cristea, 42 de ani, profesoară***
Este o problemă foarte importantă pentru noi toți faptul că o groază de construcții alunecă la vale. Cred că ar trebui să se intervină în forță, pentru că altfel rămînem fără ele. Eu nu înțeleg cum poate fi privită o asemenea problemă cu atîta detașare. Chiar dacă nu prea avem bani, cred că pentru o asemenea problemă ar trebui să se găsească. Ne ducem și din ușă în ușă la oameni, le cerem străinilor și tot găsim. Eu cred că este mai multă indolență decît imposibilitatea de a salva aceste clădiri.

■ ***Neculai Donose, 61 de ani, pensionar***
Cred că Primăria ar trebui să facă mai mult în acest sens. Să găsească o soluție pentru asta. Și cred că este o problemă foarte importantă. Că dacă rămînem fără construcțiile astea, rămînem fără nimic. Doar atît mai are și Iașul din ce a fost. Și-așa au fost arse sau dărîmate atîtea construcții în timp. Chiar să rămînem fără nimic?

■ ***Tudor Varvara, 39 de ani, brutar***
Nu numai clădiri din astea vechi se duc la vale, ci mai multe clădiri, chiar și din astea noi. Cum a spus și Antonesei, ne fuge pămîntul de sub picioare. O să rămînem fără multe dacă nu se face urgent ceva. Eu cred că asta este o problemă de interes național. Așa că să facă bine și să găsească banii necesari.

■ ***Anca Fintecă, 37 de ani, funcționară***
Nu știam că este o problemă atît de gravă. Dar dacă într-adevăr sînt probleme, eu cred că statul ar trebui să se implice cu totul, să găsească bani și să rezolve situația.

■ ***Doru Lupu, 42 de ani, șofer***
Chestia asta durează de mult și nu e numai la noi, e în toată țara. Și degeaba s-ar căuta soluții, natura face tot cum știe ea. Așa că e cam degeaba toată agitația asta. Asta-i soarta. După ce că sîntem săraci, nici natura nu ține cu noi.

■ ***Ioana Lică, 39 de ani, secretară***
Acum sînt probleme mai importante decît niște clădiri. Noi nu avem bani, nu reușim să trăim decent și asta este mai grav decît probleme cu clădiri istorice care, în fond, nu dau la nimeni de mîncare. Doar că ne mănîncă și ele banii.

■ ***Vasilică Negreanu, 57 de ani, pensionar***
În toată țara sînt astfel de probleme și, din cîte am văzut la televizor, cei de la Guvern nu au de gînd să dea bani pentru asta. Eu zic că ar trebui să cerem ajutorul țărilor din Vest, care sînt interesate cînd e vorba de a ajuta în probleme de astea, cu natura. Că dacă așteptăm de la Guvern nu sînt prea mari speranțe.

■ ***Anișoara Budeanu, 36 de ani, economistă***
Eu cred că ar trebui să fim mai interesați de aceste probleme. Tot așteptăm de la stat să ne ajute, iar statul nu are de unde. În fond, este problema noastră, noi rămînem fără cele mai importante clădiri. Ar trebui ca întreprinderile mari, care au beneficii să verse bani și pentru așa ceva și chiar oamenii cărora le prisosesc banii. Cred că un apel mai insistent al Primăriei ar putea rezolva în timp problema.

■ ***Diana Stan, 27 de ani, studentă***
Cred că este una dintre cele mai importante probleme, după faptul că s-au scumpit toate. Și consider că ar trebui privit cu mai mult realism acest fenomen, care, în timp, poate să afecteze pe toată lumea. Ar fi o pierdere iremediabilă pentru Iași să se distrugă aceste clădiri. N-ar mai rămîne nimic din "orașul culturii".

LOVITURA DE REVER

"Extremismul schimbării" este temelia sănătoasă a societății

În "Monitorul", cotidianul de care mi-ar veni enorm de greu să mă despart, apar titluri și subtitluri de-a dreptul descumpănitoare. Un editorial recent se intitulează: "Extremismul schimbării tulbură temelia societății". Îl întreb pe autor, care temelie se tulbură și a cărei societăți? Probabil a celor îmbogățiți peste noapte! Tocmai, că schimbarea botezată de domnia sa extremistă duce la crearea unei noi temelii, de esență pur capitalistă, rupînd-o definitiv cu trecutul. A nu tulbura temelia societății în acest stadiu de tranziție ar însemna să rămînem în continuare la ceea ce mai mult nu s-a făcut decît s-a făcut. D-lui Iliescu i-ar mai fi trebuit o viață ca să termine reformele și restructurarea. Așa-numitul "extremism al schimbării" nu este potrivit nici ca formulare, pentru că o schimbare, dacă nu are cît de cît ceva extremist în ea, înseamnă că nu există deloc, lucrurile rămînînd cum au fost, adică structuri anacronice, generatoare de pagube mari pentru stat, înghițitoare a trei părți din bugetele anuale. Și un mic citat referitor la noii guvernanți: "...vor neapărat să schimbe totul din temelii". Nu vi se pare normal, domnule Lucescu? Fără schimbare radicală, așa cum o concepe actuala putere, nu se poate crea temelia sănătoasă a societății românești.

Se pedalează cam prea des pe temerea că dl Roman și ai săi nu vor rămîne în coaliție pînă la sfîrșitul legislaturii în curs. Acest lucru mă intrigă, deoarece poate fi interpretat ca un fel de instigare deghizată la dezbinarea coaliției de la guvernare. Însuși liderul PD a încercat, cît a fost premier, să facă schimbările care se fac acum, dar a fost împiedicat și de aceea s-a despărțit, cred, pentru totdeauna de dl Iliescu. Actuala putere nu are de ce se teme, nici de opoziția compromisă, nici de sindicate. Corabia actualei puteri nu se va împotmoli. Țelul ei este să ajungă la capătul acestei tranziții, să scoată țara din înfundătura în care au lăsat-o foștii guvernanți.

Virgil POIANĂ

VOCILE IAȘULUI

Primarul Simirad vrea să aducă la Iași sarcofagul faraonului Tutankhamon. Cum apreciați această inițiativă?

Tinca Ghica, 57 de ani, casnică

Mi se pare o idee bună, aș vrea și eu să văd sarcofagul lui Tutankhamon. În mod normal, nu cred că l-aș putea vedea vreodată altfel. Și dacă primarul s-a gîndit la asta, înseamnă că este o idee bună. Am o simpatie deosebită pentru el.

Iustin Huțanu, 28 de ani, redactor

Mi se pare o aberație. Asta nu înseamnă că am o părere critică. Dar dacă primarul își permite să facă lucrul ăsta, n-are decît. Este primar și e treaba lui ce face, inclusiv cu banii noștri. Nu mă interesează prea mult.

Dan Apostu, 38 de ani, strungar

Nu mi se pare o idee prea grozavă. Avînd în vedere economia în descreștere a țării și posibilitățile reduse ale cetățenilor de a trăi onorabil, nu cred că asta este cea mai bună idee. Banii ar trebui cheltuiți în alte sectoare, în care este nevoie de ei într-adevăr.

Mihai Halici, 40 de ani, aviator

Dacă poate să-l aducă, eu n-am nimic împotrivă. Dar depinde de cheltuielile la care se ridică afacerea asta, dacă noi le putem suporta. Eu am încredere în primar, dar ideea cu sarcofagul mi se pare cel puțin ciudată.

Vasile Buianu, 50 de ani, pensionar

Bizară ideea primarului. Nu-i văd deloc utilitatea. La ce ne ajută pe noi lucrul ăsta? Noi avem acum nevoi mult mai presante decît acest sarcofag, probleme în care Primăria ar trebui să se implice. Primarul ar trebui să facă lucruri mai utile.

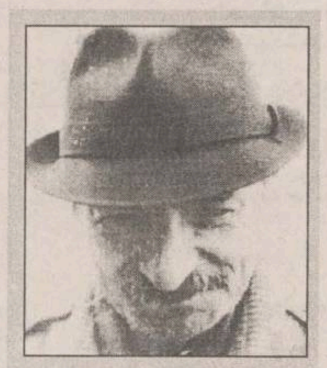

Virgil Bulancea, 57 de ani, pensionar

Cred că primarul Simirad ar trebui să se ocupe mai mult de cetățenii care l-au ales și mai puțin de aducerea de sarcofage. Cetățenii au avut încredere în el și l-au ales și se așteaptă să-i ajute, să se gîndească la ei.

Gabriel Munteanu, 37 de ani, electrician

Am o părere foarte bună despre această idee, deoarece va mai lărgi orizontul cultural al ieșenilor. Eu, personal, aș fi foarte încîntat să văd așa ceva, aș fi chiar curios să văd. Eu cred că și noi, cetățenii, am putea face niște sacrificii materiale pentru a ajuta Primăria să aducă acest sarcofag.

50.000 lei pentru cea mai interesantă opinie

O dată pe săptămînă, "Monitorul" acordă un premiu în valoare de 50.000 lei autorului celei mai interesante scrisori publicate la rubrica "Cititorii MONITORULUI pot schimba lumea". Dintre scrisorile publicate în cursul unei săptămîni, o vom premia pe cea care conține opinia cea mai pertinentă asupra unei probleme de larg interes, iar la sfîrșitul fiecărei săptămîni cîștigătorul va fi anunțat în această pagină. Trimiteți, deci, pe adresa redacției, părerile dumneavoastră în legătură cu evenimente care ne privesc pe toți sau despre probleme deosebite cu care vă confruntați. Opinia dumneavoastră valorează mult, iar noi vă dăm posibilitatea să o faceți cunoscută.

mîine apare numărul 105 al săptămînalului de informație științifică

NORD-EST
MAGAZINUL
științelor

o publicație a Grupului de companii NORD-EST, editor al cotidianelor MONITORUL

Noi si culorile lumii din jurul nostru

De la moluște la vegetale, omul a folosit orice, pentru a-și face viața mai frumos colorată

De-a lungul istoriei, oamenii au apelat la diverse produse naturale, pentru a obține coloranți: moluște (pentru celebra purpură), suc de lămîe, lut, plante etc. Tehnicile au ajuns, în timp, la un grad apreciabil de dezvoltare. De exemplu, peștera Lascaux conține cele mai vechi mărturii ale faptului că omul de Cro-Magnon cunoștea pigmenții naturali. El a împodobit pereții acestea cu bizoni negri, cai galbeni și cu amprentele roșii ale unor mîini umane. Gama galben-roșu era obținută prin expunerea ocrului (o argilă de culoare galbenă, roșie, brună etc.) la anumite temperaturi. Albul se extrăgea din caolin sau calcit. Peste cărbunele pisat se adăuga apă, pentru a spori consistența vopselelor. Dezvoltarea industriei textile a creat noi nevoi în materie de coloranți. Pentru a vopsi țesăturile, civilizațiile antice au apelat la cele mai variate produse: minerale, fructe, frunze, rădăcini de plante. Paleta culorilor s-a mărit. Țesăturile egiptene arată că pigmenții albaștri erau produși prin prelucrarea arbustului "Indigofera". Cretanii scoteau purpura dintr-o specie de gasteropode marine; secrețiile glandulare ale acestor moluște trebuiau să fiarbă zece zile, pentru a-și schimba culoarea în roșu închis. Cei mai mulți vopsitori amestecau pigmenții cu urină. Pentru procurarea acestui ingredient, artizanii romani apelau la bunăvoința concetățenilor lor, după cum probează și inscripțiile identificate la Pompei. În vitrinele vopsitorilor se afla, deseori, afiș: "Trecătorule, oprește-te și urinează aici".

CONCURS MUZICAL MONITORUL

Talon de participare nr. 25 / 1997

Nume, prenume ....

Genuri muzicale preferate: ....

....

Orașul de domiciliu..

Județul

Întrebare: David Bowie, cunoscutul compozitor, solist vocal (ba, chiar, chitarist, pe alocuri), poet, pictor etc, a jucat și în cîteva filme, pentru a se putea lăuda că este un artist complet. În care dintre următoarele producții a deținut el rolul principal?

a) "Păcală", alături de Sebastian Papaiani;

b) "Dallas", alături de Victoria Principal;

c) "Hunger", alături de Catherine Deneuve;

d) "M*A*S*H", alături de Alan Alda;

e) "Columna", alături de Ilarion Ciobanu.

Răspuns: ....

Sponsorii concursului nostru: **Softplus** - București (distribuitor autorizat Warner Bros., BMG, Microsoft), **Alma-Artex** - București (tel.01-6152037, distribuitor Sony-CBS, Castle Communications), **Roton** - Iași (distribuitor Mute Records, Black Mark).

Noi metode de vindecare naturală a deficiențelor de vedere

Ecranul computerului, al televizorului, precum și alte surse de lumină artificială, pe lîngă efectele benefice, își arată acum, din plin, și latura negativă. Omul sfîrșitului de secol XX, pierzînd zilnic ore în șir în fața ecranelor, are serioase probleme cu vederea. Statisticile arată că două treimi din numărul adulților și o cincime din cel al copiilor trebuie să apeleze la ochelari. Situația este datorată faptului că ochiul uman nu s-a adaptat încă pe deplin vederii la mică distanță (sub un metru), impusă de progresul tehnologic. Savanții, conștienți că nu pot rupe cetățeanul de stilul de viață actual, încearcă să găsească remedii. Prezentăm succint cîteva dintre ele, iar amănuntele le puteți afla din numărul 105 al "Magazinului științelor".

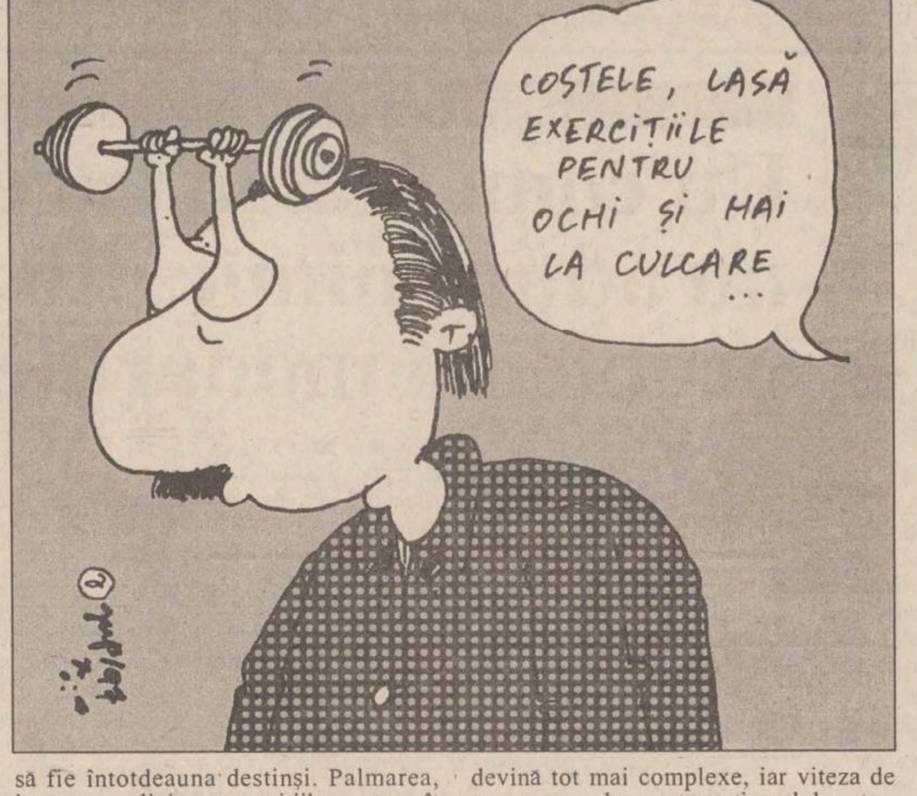
COSTELE, LASĂ EXERCIȚIILE PENTRU OCHI ȘI MAI LA CULCARE ...

Remedii la îndemîna oricui

Dr. Bates, profesor de oftalmologie la New York, după studii și cercetări efectuate timp de peste 30 de ani, a pus bazele "Noii Teorii Optice", conform căreia "tulburările văzului pot fi vindecate prin metode simple, naturale. Tratamentul constă în anihilarea cauzelor tulburării: tensiunea asupra nervilor și mușchilor oculari; alimentația necorespunzătoare; circulația sanguină și nervoasă diminuată. ***Tensiunea intelectuală*** se manifestă și asupra ochilor. Pentru destindere se cunosc o serie de exerciții, cum ar fi: palmarea, balansarea corpului și clipitul prelungit. Din cauza ***alimentației necorespunzătoare***, organele care au rol de eliminare a deșeurilor metabolice (plămînii, rinichii, intestinul gros, pielea) nu-și mai fac datoria. Apar dezechilibre care afectează și ochii. Se recomandă o alimentație bogată în vitamine, evitarea prăjelilor, marmeladei, pîinii albe, zahărului alb, ceaiului, cafelei, a consumului exagerat de carne și ouă. ***Energia nervoasă*** care ajunge la ochi este influențată de obstacole de ordin mecanic care apar în regiunea gîtului. Mușchii gîtului trebuie să fie întotdeauna destinși. Palmarea, legănarea, clipirea, exercițiile pentru gît au drept scop destinderea, odihnirea ochilor afectați de încordare.

Românii au inventat aparate de gimnastică oculară

Din diverse cauze, mușchii oculari își pierd, în timp, elasticitatea și suplețea. Pentru a se fortifica și a redeveni supli ei trebuie exersați în mod convenabil, eficient. Exercițiile de gimnastică oculară se execută calm, fără ochelari, de două-trei ori pe zi, în rest de cîte ori avem ocazia, pe stradă, în sălile de curs, la cinematograf etc. De bun ajutor este și seria de aparate de gimnastică oculară, realizată de specialiști români. Cadre didactice de la Institutul Politehnic Iași, Universitatea "Al. I. Cuza" Iași, Policlinica Municipală și Institutul Medico-Farmaceutic au conceput și metoda de lucru cu acestea. În principiu, aparatele realizează mișcarea unui spot luminos pe un ecran, spot ce descrie diverse traiectorii pe care pacientul trebuie să le urmărească cu privirea dintr-o anumită poziție. Traiectoriile sînt la început simple urmînd ca pe parcurs să devină tot mai complexe, iar viteza de parcurgere a lor crește cu timpul de antrenament.

Un principiu curativ desprins din filozofia lui Platon

Autorii acestei metode destinate publicului larg susțin că eficiența crește simțitor în condițiile unei bune pregătiri mentale. Teoria se bazează pe un principiu curativ desprins din filozofia lui Platon (427-347 î. Hr.). Într-unul din celebrele sale dialoguri, Platon face referire la medicii traci ai lui Zalmoxis care începeau vindecarea trupului numai după vindecarea sufletească: ***"Zamolxis spune că așa cum nu trebuie să încerci a vindeca ochii fără a vindeca capul și nici capul fără trup, la fel nici trupul fără suflet, iar tocmai aceasta este pricina pentru care cele mai multe boli rămîn nevindecate de medicii greci"***. În sprijinul acestei teorii, de vindecare a întregului, nu numai a părții bolnave, autorii invenției vin cu încă un argument: meditația spirituală care, afirmă ei, are și ea un rol important în vindecarea afecțiunilor oculare.

Nu-i pentru cine se pregătește, ci pentru cine se nimereste

Șapte răpitori și violatori americani au căzut ca fraierii în mîinile polițiștilor

■ *infractorii își închipuiseră că oamenii legii, care percheziționau apartamentul alăturat, îi căutau chiar pe ei*

Poliția din New York a arestat șapte persoane implicate în răpirea și violarea unei femei, după ce acestea au sărit pe geamul unei clădiri din Harlem, crezînd că raidul anti-drog din apartamentul alăturat le viza.

Polițiștii aveau mandat de percheziție pentru apartamentul 21, în care au și arestat șase persoane, dar ofițerii care înconjuraseră clădirea au observat șapte cetățeni sărind de la fereastra apartamentului alăturat. După ce i-au prins pe aceștia, polițiștii au intrat în apartamentul părăsit de ei și au descoperit o femeie legată, avînd arsuri pe porțiuni mari din corp. Ea a declarat polițiștilor că fusese răpită în urmă cu trei zile și că fusese violată în repetate rînduri de răpitorii ei.

Observator gastronomic

Budincă de tranziție, din tăiței, ouă și cașcaval

Cantități: 7 ouă, 5 linguri de sos de roșii, sare, piper, 200 g tăiței subțiri, 50 g unt, 100 g șvaițer sau cașcaval ras, pesmet.

Mod de preparare: Se fierb tăieței în apă clocotită cu sare, timp de 15 minute. Se fierb ouăle timp de 5 minute, pentru ca gălbenușul să rămînă moale. Se descojesc ouăle, apoi se taie felii. Într-un vas rotund din sticlă termorezistentă (vas de Jena), uns cu unt și presărat cu pesmet, de jur împrejur se aranjează tăițeii, amestecați cu unt și cu brînză rasă. În mijloc se pun felii de ouă, iar deasupra se toarnă sosul de roșii, în care se adaugă, în prealabil, piper și sare, alături de ketch-up. Se introduce vasul în cuptor, timp de 10-15 minute. Preparatul se servește cald. **(Vlad POPA)**

COCKTAIL

Expansiunea continuă

Jane Fonda și soțul ei, Ted Turner, deschid un post de televiziune în Brazilia

Actrița americană Jane Fonda **(foto)** și soțul ei, celebrul proprietar al canalului de televiziune CNN, Ted Turner, au fost prezenți, luni, la Rio de Janeiro, în Brazilia, pentru a inaugura un nou canal de televiziune în această țară. Noul post, denumit Futura, insistă pe latura educațională. Astfel, reportajele vor fi concepute în asemenea mod, încît profesorii să le poată folosi în sălile de clasă. Avînd în spate sprijinul financiar, logistic și tehnologic a 12 companii particulare, Futura va începe să emită din 31 iulie a.c.

Producătorilor le-a trebuit un an ca să se decidă

Interpretul dictatorului Peron din filmul "Evita" devine dușmanul de moarte al lui James Bond

După un an de căutări, compania cinematografică Eon Productions și-a rezolvat marea problemă: britanicul Jonathan Pryce, interpretul rolului lui Juan Peron în "Evita", a primit rolul dușmanului de moarte al lui James Bond în noua serie despre aventurile agentului 007. Conform scenariului, Pryce, un magnat din mass-media, manipulează forțele politice ale lumii, în încercarea de a declanșa al treilea război mondial. Cu scopul, evident, de a-și mări averea. Filmul se va intitula "Tomorrow Never Dies", lansarea fiind programată pentru luna decembrie a acestui an.

Delincventă la vîrsta a treia

Cea mai bătrînă traficantă de droguri din lume are 93 de ani

În urma unei razii întreprinsă de poliția israeliană în cursul zilei de luni, a fost identificată și arestată cea mai bătrînă persoană din lume implicată în traficul cu droguri. Este vorba de o femeie în vîrstă de 93 de ani din orașul-port Ahsdod. Delincventa a căzut în plasa poliției printr-o circumstanță de-a dreptul stupidă. Cu vederea slăbită din cauza bătrînețelor, traficanta a confundat oamenii legii cu niște clienți și a încercat să le plaseze cîteva doze de heroină. Prinsă în flagrant, a fost arestată și apoi prezentată la postul local de televiziune.

Un nou scandal în lumea show-business-ului

Dispută aprigă între urmașii lui Victor Hugo și Compania Disney

Charles, Adele, Jeanne, Sophie și Leopoldine, cu toții stră-stră-strănepoți ai romancierului francez Victor Hugo sînt foarte revoltați de modul în care a fost realizat filmul de animație "Cocoșatul de la Notre Dame", ecranizare după opera strămoșului lor. Printr-o scrisoare deschisă, publicată luni în cotidianul "Liberation", cei cinci caracterizează recenta producție a companiei Disney drept "obscenă și scandaloasă", făcută în scop pur comercial. În replică, firma americană spune că pelicula este foarte bine făcută, că a adus "milioane de copii în lumea lui Victor Hugo". Purtătorul de cuvînt al companiei a mai adăugat: "Pentru Disney, cultura este un organism viu, nu este ceva fosilizat și sîntem mîndri de asta". Avînd în vedere pozițiile total opuse ale celor două părți, procesul pare inevitabil. Filmul "Cocoșatul de la Notre Dame", realizat după romanul lui Victor Hugo, "Notre Dame de Paris", a fost lansat în Franța în luna noiembrie 1996 și a avut un mare succes.

Ofițerii de la antipozi sînt neputincioși

Poliția australiană cere ajutorul Interpolului pentru a găsi o pictură furată

Agenții din Australia au solicitat intervenția Interpolului, pentru a recupera un tablou furat, pictat de maestrul englez Joseph Turner în secolul al XIX-lea. Capodopera are 75 cm/1 m, este evaluată la peste 3 milioane de dolari și a fost asigurată pentru 273.000 de dolari. Polițiștii cred că hoțul n-a știut cît de valoros e tabloul și se tem că pictura a fost deja scoasă din Australia. Furtul s-a petrecut pe 28 decembrie, însă polițiștii nu au dezvăluit nici un delaliu în legătură cu spargerea pînă pe 7 martie, cînd s-au văzut nevoiți să ceară ajutorul Interpolului.

S.C. Zimbru S.A.
Bd. Chimiei nr.2, 6600 Iași, tel 032/137682, fax 032/232860

Consiliul de Administrație al SC ZIMBRU SA Iași convoacă
Adunarea Generală a Acționarilor
în ziua de 31.03.1997, orele 12.00 la sediul SC ZIMBRU SA.

Ordinea de zi este următoarea:
- **prezentarea spre aprobare a:**
  1. Raportului de gestiune al Consiliului de Administrație pe anul 1996
  2. a) Bilanțului Contabil și a anexelor pe anul 1996
     b) Contului de profit și pierderi pe anul 1996
     c) Repartizării profitului pe anul 1996
  3. Raportului Comisiei de Cenzori pe anul 1996
  4. Bugetului de Venituri și Cheltuieli pe anul 1997
  5. Programului de investiții pe anul 1997
  6. Plafoanelor de credite necesare pentru nevoi curente, stocuri sezoniere, investiții
  7. Normelor de consum pentru materii prime și materiale, coeficienți de pierderi, perisabilități pe anul 1997
  8. Grilei de salarizare pentru anul 1997, salariului minim, grilei pe categorii de salariați
  9. Diverse

Dacă la prima convocare nu se întrunesc condițiile statutare, se convoacă Adunarea Generală a Acționarilor pentru ziua de 01.04.1997, orele 10.00 la sediul SC ZIMBRU SA.

SC CONSTRUCȚII FEROVIARE IAȘI SA

I. *Consiliul de Administrație al Asociației Salariaților "Construcții Feroviare Iași" - P.A.S., convoacă Adunarea Generală a Asociaților, în ședință ordinară, în ziua de 27 martie 1997, ora 11,00, în sala Clubului CFR, str. Rîpa Galbenă nr. 4 din Iași, cu următoarea ordine de zi:*
- ■ *Aprobarea raportului anual al Consiliului de Administrație al Asociației pe anul 1996;*
- ■ *Aprobarea bilanțului contabil al Asociației pe anul 1996;*
- ■ *Aprobarea raportului comisiei de cenzori a Asociației pe anul 1996;*
- ■ *Aprobarea bugetului de venituri și cheltuieli al Asociației pe anul 1997;*
- ■ *Alegerea Consiliului de Administrație al Asociației P.A.S. pentru următoarea perioadă de doi ani;*
- ■ *Alegerea comisiei de cenzori a Asociației P.A.S. pentru o perioadă de 3 ani.*

II. *Consiliul de Administrație al Societății Comerciale "Construcții Feroviare Iași" SA convoacă Adunarea Generală a Acționarilor din ședința ordinară în ziua de 27 martie 1997, ora 12,30, în sala Clubului CFR, str. Rîpa Galbenă nr. 4 din Iași, cu următoarea ordine de zi:*
- ■ *Aprobarea raportului anual al Consiliului de Administrație al Societății, pe anul 1996;*
- ■ *Aprobarea bilanțului contabil pe anul 1996;*
- ■ *Aprobarea contului de profit și pierderi pe anul 1996;*
- ■ *Aprobarea raportului comisiei de cenzori pe anul 1996;*
- ■ *Aprobarea bugetului de venituri și cheltuieli pe anul 1997 și a anexei privind investițiile propuse să se realizeze în 1997;*
- ■ *Diverse.*

Vodka DIMITROFF
Rom BARBUDOS
Stoc limitat *Prețuri minime !*
CATI TRADING SRL *Sunați-ne acum la tel.* 032/173471

SC COMAT IAŞI SA
ROMÂNIA
Str. Sergent Grigore Ioan nr. 7, Iași, cod 6600
Tel. 032/156300, 142480, Fax 032/157261 Telex 022242

aprovizionează și desface en gros și en detail

● toată gama de piese auto pentru mărcile: **Roman, ARO, TV, Dacia, tractoare** ● rulmenți ● acumulatori, la prețurile producătorilor cu un adaos comercial de 12%.

Produsele S.C. MEFIN Sinaia - pompe de injecție - se livrează la prețul de livrare al producătorului.

Primește comenzi în vederea aprovizionării cu piese pentru electrocare și motostivuitoare țip BALKAN CAR.

Pentru informații vă rugăm să ne contactați la **tel.: 032/156300 interior 120 - 121** sau adresa sus menționată.

JUDEŢEAN - pag. 5A

O pagină specială pentru Paşcani

Cele 99 de legi ale lui Ciorbea

■ *citiţi în pagina 5A o analiză a pachetului de legi prin care actualul Guvern vrea să scoată ţara din sărăcie ■ care sînt mai importante, care sînt mai necesare, care trebuie imediat adoptate?* ■

JOI
13 martie
1997
Anul VII
Nr. 58 (1730)
20 PAGINI
900 LEI
pentru Republica
Moldova - 60 bani

Monitorul

Ziarul care stă de vorbă cu oamenii!

SECŢIUNEA A
ŞTIRI,
OPINII,
COMENTARII

Înainte de a anunţa Poliţia, Salvarea sau Pompierii, sunaţi la MONITORUL!
271.271
Subredacţia Paşcani
764329

Director general: Daniel CONDURACHE
Redactor şef: Dan RADU

O idee ciudată

■ *s-ar putea ca pensionarii să fie puşi să plătească un fel de CAS*

Ministerul Finanţelor intenţionează să propună, în cadrul proiectului de Lege privind asigurările sociale de stat, ca unele categorii inactive ale populaţiei, care sînt asigurate de stat, să achite cotizaţiile aferente. Proiectul este inclus în Legea bugetului asigurărilor sociale, inclusă, la rîndul ei, în Legea de buget, şi se află în discuţia Guvernului, pentru a fi înaintată în Parlament. Ea se referă la pensionari, şomeri, handicapaţi, veterani de război etc.

Procentul estimat de minister pentru cotizaţiile amintite este de *2 sau 3 % din veniturile acestora*. Însă, valoarea finală va fi cunoscută doar în momentul finalizării negocierilor din cadrul Guvernului şi va intra în vigoare doar după trecerea Legii Bugetului prin Parlament.

Această măsură are în vedere să nu se creeze o situaţie similară celei rezultate în urma horărîrii de acordare a ajutoarelor sociale, cînd legea emisă nu a avut baza de susţinere financiară. Preşedintele Comisiei de muncă şi protecţie socială a Camerei Deputaţilor, deputatul PUNR Valentin Iliescu, ne-a declarat: "*Este adevărat că pentru un pesionar cu o pensie de pînă în 200.000 lei, acest procent este greu de suportat. Dar, conform celor de la ministerul Finanţelor, se pare că este singura soluţie pentru ca legea să aibă un suport financiar din momentul aplicării.*" (L. GHEORGHIU, C.RAUS)

Marţi seara a încetat din viaţă criticul de artă ieşean Radu Negru

Radu Negru **(foto)**, unul dintre cei mai cunoscuţi critici ieşeni de artă, a decedat marţi, în jurul orei 23, în urma unei afecţiuni coronariene. Radu V. Negru s-a născut la Cernăuţi, pe 27 mai 1933. A absolvit în 1951 Liceul Mixt din Iaşi, ca şef de promoţie, apoi Facultatea de Filozofie din Bucureşti, în 1955. În 1958, a trecut cu succes examenele de aspiratură la Universitatea "Lomonosov" din Moscova. În 1960, Radu Negru a debutat în critica de artă, devenind totodată membru al Uniunii Artiştilor Plastici. În anul 1972, a devenit membru al Academiei din Bologna, Italia. În 1984, a fost atestat ca expert de artă al UNESCO, din 1990 fiind ales preşedinte al filialei UNICEF Iaşi. 1991 este anul în care Uniunea Internaţională a Ziariştilor Profesionişti i-a conferit diploma de ziarist specializat în arte, recunoscîndu-i vechimea de 20 de ani în profesie. Asociaţia Internaţională a Criticilor de Artă i-a conferit, în 1992, titlul de membru cu drepturi depline. A publicat în peste 20 de volume, singur sau împreună cu colaboratori, alte 1100 de comunicări şi studii de mai mică întindere apărîndu-i, de-a lungul carierei, în presa din România, Germania, Franţa, Italia, Iugoslavia, Rusia, S.U.A. şi Canada. Şi-a susţinut teza de doctorat cu titlul "Ecologia socială a habitatului" în decembrie 1996, ridicîndu-şi diploma acum 10 zile. Urma să dea concurs pentru postul de conferenţiar universitar, comisia fiind deja numită. **(Adrian NEAGA)**

Prin "bunăvoinţa" edililor

Oancea, un cartier în pericol

Despre proiectul de consolidare a versanţilor ce susţin cartierul Oancea se poate spune că a rămas în aer. Cartierul în care trăiesc aproape 20.000 de oameni este aşezat pe marginea unei prăpăstii şi oricînd o poate lua la vale. De la marginea ultimului bloc turn şi pînă la primele cămine studenţeşti din "Tudor Vladimirescu", se află una din cele mai abrupte pante din oraş, avînd o diferenţă de nivel de 25 de metri, la o lungime de numai 150 m. Este inutil să mai punem problema cine s-a gîndit să "planteze" blocuri cu 10 etaje exact pe marginea versantului, lucrurile fiind consfinţite cu mai bine de 10 ani în urmă. Important de aflat este cînd se va pune capăt riscurilor la care sînt expuse atîtea mii de oameni, ştiind că de acest subiect se vorbeşte de 7 ani, iar de un an există chiar un contract în regulă pentru realizarea, în sfîrşit, a consolidărilor.

O propunere foarte avantajoasă nu este luată în serios de Primărie

În primăvara anului trecut, mai precis la începutul lunii aprilie, firma *"Geo-Tech" Bucureşti,* născută dintr-un fost Institut de proiectări geologice, şi-a oferit serviciile Primăriei Iaşi, angajîndu-se să rezolve pentru totdeauna problema alunecărilor de la baza cartierului Oancea.

Principalul atu era că firma venea cu o tehnică nouă - chiar şi pe plan internaţional - de drenare a pînzei freatice, ce consta în *forajul orizontal.* În Iaşi nu s-a aplicat niciodată aşa ceva, încît specialiştii din Primărie şi chiar primarul Constantin Simirad şi-au arătat entuziasmul, din primul moment. Forajul orizontal nu prezenta doar o creştere considerabilă a calităţii unei lucrări de consolidare, ci şi o reducere importantă a cheltuielilor. Pentru a-şi demonstra seriozitatea, "Geo-Tech" s-a angajat să consolideze pe gratis versanţii de la baza Palatului Culturii, clădire despre care există date certe că se află într-un potenţial pericol.

Aceste intenţii, atît de avantajoase pentru oraşul Iaşi, aveau scopul de a elimina orice dubii privind calitatea lucrărilor realizate de "Geo-Tech". Cu alte cuvinte, dacă proiectul de la Palatul Culturii ar fi fost un eşec, Iaşul nu ar fi avut nimic de pierdut şi Primăria nu avea de plătit nimic.

Inexplicabil însă, discuţiile, atît de fructuoase, nu au fost urmate de un contract ferm, semnarea acestuia intervenind abia la sfîrşitul lunii august, după ce primarul îşi cîştigase al doilea mandat şi după întoarcerea sa din concediu. Suma stabilită ajungea la *500 milioane lei,* practic o treime din preţul la care s-ar fi ajuns prin lucrările clasice de consolidare.

Simirad dă vina pe fostul Consiliu Judeţean

Tărăgănările au continuat şi după acest moment, chiar dacă executantul a pus doar condiţia achitării unui avans necesar importării unor subansamble speciale. Pe la sfîrşitul toamnei, bucureştenii, în mod firesc, şi-au manifestat nerăbdarea, argumentînd că tehnica aplicată este compatibilă chiar şi la -20° C. Oficialităţile locale i-au invitat însă să se ocupe gratuit de Palatul Culturii, conform înţelegerii iniţiale, fapt care i-a amuzat pe cei de la "Geo-Tech".

Nicolae Iorgulescu, directorul tehnic al firmei, i-a oferit lui Radu Onofrei, directorul de Gospodărire Comunală din Primăria Iaşi, un răspuns de genul: *"Asta a fost valabil în aprilie. Acum avem comenzi în mai multe oraşe şi nu mai avem timp de lucrări promoţionale. Puteţi veni la Suceava, dacă vreţi să vedeţi cum lucrăm".*

După un asemenea răspuns, dar rămasă şi fără bani la sfîrşit de an, Primăria a hotărît amînarea lucrărilor pînă în 1997. Întrebat cum s-a făcut de-a rămas Iaşul fără consolidări într-o zonă atît de populată, în timp ce în Suceava s-au găsit bani, primarul Constantin Simirad a răspuns că o parte din vină revine Consiliului Judeţean din vechea legislatură: "*Am cerut peste 1 miliard de lei pentru consolidări, dar nu mi s-au aprobat decît cîteva zeci de milioane. Despre tratativele cu «Geo-Tech», îmi amintesc că s-au derulat cu mare greutate, deoarece nu prea ne-am înţeles la bani*". **(Sever STOIANOV)**

Continuare în pagina 2A

NOUTĂŢILE ZILEI

Pînă în luna iunie

Grîul va fi asigurat din rezervele statului

Secretarul de stat Constantin Dincă, şeful Administraţiei Naţionale a Rezervelor Materiale, a afirmat, ieri, în cadrul unei întîlniri cu membrii Comisiei pentru apărare, ordine publică şi siguranţă naţională din Senat, că există posibilitatea acoperirii necesarului de grîu pentru panificaţie din rezervele statului, pînă la sfîrşitul lunii iunie. Secretarul de stat a declarat că, pentru lunile iulie şi august, este prevăzută asigurarea necesarului de grîu din import, iar din luna septembrie va putea fi folosit, pentru panificaţie, grîul din recolta 1997.

Locul unde s-au produs uriaşe ilegalităţi

O comisie parlamentară va ancheta FPP

Corneliu Iacobov, preşedintele FPP II

Birourile Permanente ale Camerei legislative au decis, ieri, să supună plenului Parlamentului înfiinţarea unei comisii de anchetă privind activitatea FPP. Iniţial, Comisia pentru politică economică a Camerei Deputaţilor propusese înfiinţarea unei Comisii de anchetă, formată de cinci deputaţi, pentru a analiza managementul defectuos de la FPP II Moldova. Acestei propuneri nu i s-a dat curs, alegîndu-se soluţia unei Comisii de anchetă, formată din senatori şi deputaţi membri ai Comisiilor de politică economică.

Un nou regulament

Demnitarii trebuie să-şi declare averile

Biroul Permanent al Camerei Deputaţilor a adoptat, ieri, regulamentul-hotărîre pentru procedura de declarare a averilor deputaţilor.

Astfel, deputaţii sînt obligaţi ca, atît la începutul, cît şi la finalul mandatului, să-şi prezinte declaraţia de avere. În cazul declaraţiei finale, ei trebuie să menţioneze şi actele de înstrăinare cu titlu oneros sau gratuit, făcute în timpul exercitării mandatului. Imediat după declararea averii, deputaţii primesc o dovadă de primire.

Năravurile noilor generaţii

Liceenii constănţeni îşi injectează vodcă în vene

Consumul de alcool şi droguri în şcolile constănţene, injectarea în vene a unor cantităţi de vodcă de către elevii unor licee din acest oraş este subiectul raportului întocmit de reprezentanţii Poliţiei Constanţa şi prezentat, marţi, în cadrul şedinţei cu directorii de şcoli, organizată de Inspectoratul Şcolar Judeţean Constanţa. Totodată, Poliţia avertizează că în şcolile constănţene au apărut secte religioase, adepte ale cultului satanic, extrem de periculoase.

Cum o mai ducem cu inflaţia

Rata inflaţiei în luna februarie a fost de *18,8%*, faţă de luna ianuarie 1997, iar faţă de decembrie 1996 a fost de *35%*, informează Comisia Naţională pentru Statistică. Comparativ cu februarie 1996, indicele preţurilor de consum este de *105,4%*. În luna ianuarie, rata inflaţiei a fost de 13,7%. Estimarea oficială a ratei anuale a inflaţiei pe 1997 este de *89,5%* (decembrie 1996 - decembrie 1997)

Vizita lui Ciorbea la Budapesta

Ungurii se străduiesc să ajute România să intre în NATO

■ *cel puţin aşa declară premierul Gyula Horn*

Victor Ciorbea şi Gyula Horn

Premierul Gyula Horn a declarat, ieri, că *Ungaria se străduieşte ca România să intre în primul val în NATO,* cu condiţia ca Bucureştiul să îndeplinească toate cerinţele impuse şi celorlalte ţări care vor adera la Alianţa Nord-Atlantică.

Totodată, Ungaria este interesată să intre în NATO în primul val, a afirmat Horn, la conferinţa de presă comună cu premierul român Victor Ciorbea, aflat în vizită la Budapesta. Horn a adăugat că Alianţa Nord-Atlantică este cea care va decide şi care va face aprecieri individuale. Horn a apreciat că realizarea programului de reformă reprezintă o condiţie de aderare la NATO şi UE.

Şeful Executivului ungar a spus că ţara sa se va implica în procesul de privatizare din România, oferind experienţa acumulată în acest domeniu. "*Ştim ce înseamnă să duci la bun sfîrşit un program de reformă ce implică măsuri dure*", a adăugat Horn. Horn a apreciat că semnarea Tratatului de bază româno-ungar a consolidat relaţiile dintre cele două ţări. El a ţinut să remarce că fostul preşedinte al României, Ion Iliescu, a avut "un rol istoric, determinant", în realizarea acestui document.

Amănunte despre vizita premierului român la Budapesta în pagina 6A

mîine apare
800 lei
Ghidul complet al programelor TV naţionale, locale şi satelit
MONITORUL TV
zilnic Familia Bundy
PRO TV 22.00
500.000 săptămînal! pagina 2
BILLY BATHGATE duminică, 16 martie TVR1 20.50
CONCURS Integrama TV
Nici o zi a săptămînii fără HOROSCOP
CONCURS 500.000 lei
Tragerea la sorţi are loc sîmbătă,
22 martie, la ora 22.00, TV EUROPA NOVA.

Monitorul
Ziarul care stă de vorba cu oamenii!
angajează
VÎNZĂTORI VOLANŢI
în oraşul Paşcani
Relaţii la telefon: 764329
Hotel Central cam. 13

CITIŢI Monitorul PE INTERNET
în limbile română şi engleză
http: //www.monitorul.ro/
E-mail: monitorul@monitorul.ro

MONITORUL DE IAȘI

Școala ca o mină

La Lunca Cetățuii, elevii vor învăța în patru schimburi

Peste doi ani, Școala coordonatoare de la Lunca Cetățuii va lucra în patru schimburi, datorită creșterii populației școlare în zonă. Această concluzie a fost trasă în urma recensămîntului făcut în Lunca Cetățuii de profesorii de la școală. Problema care se impune, odată cu creșterea numărului de elevi, este spațiul aferent procesului de învățămînt. "Am adus la cunoștință fostei inspectoare generale Rodica Luca situația de la Lunca Cetățuii. De asemenea, am ridicat problema construirii unei noi școli în această zonă. Toate propunerile făcute nu au fost rezolvate însă în nici un fel", ne-a declarat inspectorul școlar Emil Tofan. Elevii de la Școala din Lunca Cetățuii încep programul la ora 7,00, o parte dintre ei venind din localitățile din apropiere. Pentru a suplimenta spațiul de învățămînt, coducerea școlii a închiriat o sală la parterul unui bloc. Aici, elevii învață doar în două schimburi, deoarece dimensiunile sălii nu permit desfășurarea procesului de învățămînt la clasele mari. În sala respectivă, îngustă de doi metri și lungă de 10 metri, băncile sînt așezate pe două rînduri. Situația va deveni mai alarmantă abia anul viitor, cînd este prevăzută o creștere a numărului de elevi din ciclul primar, cu încă două clase. **(Silvia CRAUS)**

Misterele concursului pentru șefia Directiei Agricole

Medicul veterinar Vladimir Tănăsoiu poate "îngrășa porcul" în numai două săptămîni

Marți, 11 martie, la Ministerul Agricuturii și Alimentației, s-a susținut a doua oară concurs pentru ocuparea postului de director general al Direcției Agricole Iași, post care a rămas vacant încă de la finele lunii ianuarie a.c., cînd a fost demis fostul director general Constantin Dascălu. Dacă la susținerea primului concurs, în urmă cu două săptămîni, nici un candidat nu a obținut rezultatele necesare, s-ar părea că, în urma examinării din 11 martie, Direcția Agricolă Iași are un nou director general. Astfel, ieri, în cadrul unei conferințe de presă, Alexandru Iftode, directorul general al Prefecturii Iași, a declarat că, deși nu au venit rezultatele oficiale, dintre cei 6 concurenți pentru postul de director general al DA Iași, Vladimir Tănăsoiu (medic veterinar la FederalCoop) a avut rezultatul cel mai bun la teza scrisă, iar la interviul acordat în cadrul concursului, a făcut cea mai bună impresie. Ca și ceilalți candidați, Vladimir Tănăsoiu a fost respins la primul concurs. El a fost propus în această funcție de filiala locală a CDR. **(Brigitta N. SCHLICH)**

La Filarmonica "Moldova"

"Centenar Johannes Brahms"

Al treilea concert din ciclul "Centenar Johannes Brahms", organizat de Filarmonica "Moldova", la o sută de ani de la moartea compozitorului, va avea loc vineri, 14 martie. Ciclul cuprinde, în total, șase concerte, ultimele trei fiind programate spre sfîrșitul acestui an, respectiv în lunile octombrie-decembrie. În programul concertului de vineri se înscriu Serenada nr. 1 pentru pian și orchestră în re major, op. 98, și Simfonia nr. 4 în mi minor, op. 98, de Johannes Brahms.**(C.S.)**

În cadrul "Zilelor francofoniei"

"Medicină și Artă" la UMF

Azi, în amfiteatrul Institutului de Anatomie al Universității de Medicină și Farmacie "Gr. T. Popa", se desfășoară, cu prilejul "Zilelor francofoniei", o serie de manifestări științifice și culturale. La orele 11.30, vor conferenția pe teme medicale prof.dr. Jacques Roland, decanul facultății de Medicină din Nancy și prof. J.F. Chassagne de la aceeași facultate. Manifestările vor fi încheiate cu un colocviu pe tema "Medicină și Artă". Vor expune dr. Ecaterina Hanganu-Turtureanu, dr. Doina Georgescu și dr. Tudor Petreus. **(A.ȚIȚEI)**

Școală de bune maniere la regia de transport în comun

Controlorii RATC vor fi învățați să spună "bună ziua" și "săru' mîna"

■ *s-a ajuns la concluzia că mulți dintre aceștia sînt obraznici cu călătorii*

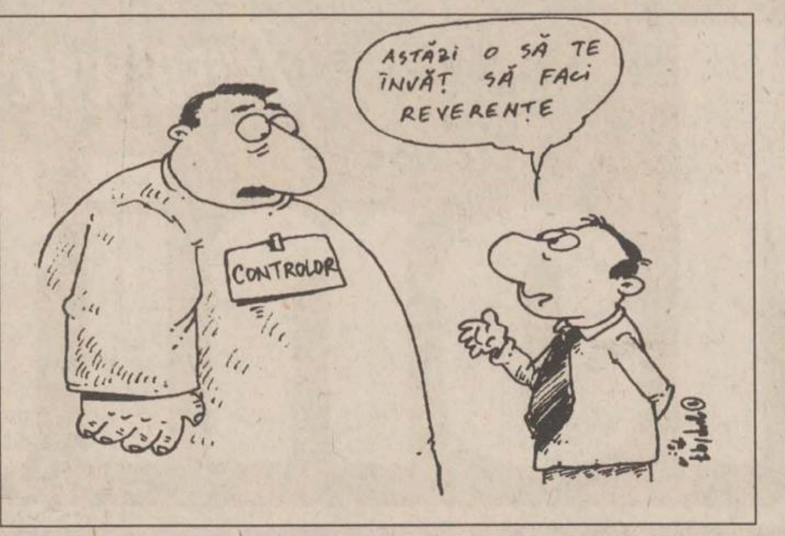
ASTĂZI O SĂ TE ÎNVĂȚ SĂ FACI REVERENȚE
CONTROLOR

Serviciul Control din cadrul Regiei Autonome de Transport în Comun (RATC) a rămas un compartiment care nu a fost afectat pînă în prezent de schimbările din această instituție.Drept urmare, vechile practici ale controlorilor sînt și ele neschimbate. Nemulțumirile călătorilor asupra serviciilor prestate de acești angajați ai Regiei au fost, în ultimul timp, numeroase. Cu toate acestea, sesizările făcute direct sau prin intermediul presei nu au fost luate, pînă acum, în considerație de către conducerea RATC. În urmă cu doar cîteva zile, directorul general interimar al Regiei declara, pentru cotidianul **"Monitorul"**, că, de fapt, controlorii sînt adevăratele victime ale călătorilor, și nu invers. Cei care încearcă să acrediteze idea că practicile controlorilor din mijloacele de transport lasă cel puțin de dorit, ar fi tocmai cei ***"nemulțumiți și deranjați"*** de verificările efectuate, fiind, în ultimă instanță, călătorii frauduloși. La mai puțin de o săptămînă de la aceste declarații, directorul general interimar afirmă că s-a ajuns într-un punct în care trebuie luate măsuri drastice împotriva controlorilor care nu înțeleg să își facă datoria față de cetățeni și față de regie: ***"Sînt extrem de nemulțumit de activitatea controlorilor de pe mijloacele de transport în comun. Există probleme numeroase și în ce privește modul în care se comportă față de călător cît și în modul cum își îndeplinesc sarcinile de serviciu. Intenționez să trec la o analiză extrem de serioasă a activității acestui compartiment, iar măsurile luate vor fi drastice"***, a declarat Petru Gîrlea.

În această săptămînă va avea loc o ședință în care se va analiza activitatea controlorilor în perioada 1 - 10 martie, iar mulți dintre cei care nu și-au îndeplinit sarcinile de serviciu, sau care au avut probleme deosebite cu pasagerii, riscă să fie concediați. Aceste măsuri nu trebuie, în opinia directorului general al RATC, înțelese ca o "relaxare" a controalelor efectuate, ci ca o încercare de civilizare a serviciilor puse la dispoziția călătorilor: ***"Am mai spus-o și o repet: vreau control și nu vînătoare de victime pe mijloacele de transport în comun"***, a conchis Petru Gîrlea.

Linia de tramvai din Copou va fi înlocuită în întregime

Au început lucrările de înlocuire completă a liniei de tramvai din zona Pieței Mihai Eminescu, pînă la rondul de la Universitatea Agronomică. Aceste lucrări vor solicita un efort deosebit din partea Regiei Autonome de Transport în Comun (RATC) întrucît, în afara liniei, vor fi înlocuite și traversele, urmînd a fi refăcute terasamentul și pavajul de piatră cubică, pe toată lungimea traseului. După cum a menționat Petru Gîrlea, director general interimar al RATC, lucrarea este ***"o reparație capitală, executată din fonduri proprii"***. Pentru a nu stînjeni circulația tramvaielor pe acest traseu, lucrările vor fi executate numai în zilele de sîmbătă și duminică, în această din urmă zi, pînă în jurul orei 19.00. Vor fi înlocuite porțiuni de linie, în lungime de cîteva zeci de metri, astfel ca în timpul săptămînii să se poată circula normal. Directorul general al RATC a mai precizat că, în zilele în care tramvaiele de pe traseele 1, 4, 8 și 13 nu vor circula în Copou, va fi suplimentat numărul de autobuze și de troleibuze din zonă. Traseele afectate nu vor fi desființate în zilele de sîmbătă și duminică, dar se vor scurta considerabil, tramvaiele urmînd să întoarcă în rondul din Tîrgul Cucului. Petru Gîrlea nu a putut aprecia, nici măcar cu aproximație, timpul în care investiția va fi finalizată, menționînd, totuși, numai condițiile meteorologice nefavorabile ca un eventual impediment pentru muncitorii din zonă. **(Ovidiu BUNEA)**

Spitalul de Neurochirurgie este la un pas de a se transforma în SRL

■ *conducerea a oferit, în locație de gestiune, terenul de tenis, sera, solarul și terenul pentru cultivat zarzavat și legume* ■ *nu se mai fac internări în week-end* ■

Aflate în imposibilitatea de a mai putea "supraviețui" cu infimele sume repartizate de la Buget, spitalele ieșene au fost nevoite să adopte măsuri de urgență. Astfel, la Spitalul de Neurochirurgie s-a cerut medicilor să manifeste o exigență crescută la consultațiile din triaj, pentru a fi spitalizați în exclusivitate bolnavii care nu pot fi tratați ambulatoriu. Totodată, a fost interzisă internarea bolnavilor în zilele de vineri, sîmbătă și duminică, cu excepția urgențelor. Dacă pacienții solicită să fie examinați și, eventual, internați, atunci ei trebuie să plătească taxele stabilite pentru aceste servicii (în medie, spitalizarea pentru un bolnav, la Neurochirurgie, costă aproximativ 280.000 lei pe zi). Internarea ca "însoțitor" se face cu avizul șefului de secție și al directorului unității, cu plata taxelor (pentru o zi de spitalizare, tariful este de 16.800 lei). Pacienții din ambulatoriu, indiferent de trimitere, trebuie să plătească procedurile de explorare și tratament (analize sînge, urină, EEG, proceduri oftalmo etc.). Contra cost se vor elibera și certificatele medicale (10.000 lei). Furnizarea de oxigen în sălile de operații a fost limitată la o durată de trei-patru ore pe zi (dimineața), datorită prețului ridicat al unui tub (60.000 lei). Spitalul a ajuns în situația de a oferi, în locație de gestiune, terenul de tenis, sera, solarul și terenul pentru cultivat zarzavat și legume. De asemenea, s-a impus plata, sub formă de abonamente, a posturilor telefonice. Se încearcă obținerea de noi fonduri prin sponsorizări sau prin oferirea de spații pentru reclame. Aceste măsuri, adoptate și de alte unități sanitare, încearcă să salveze de la "moarte clinică" sistemul sanitar ieșean. **(Dana FECHET)**

Dan Bădărău și Adi Cristi au fost reclamați la Comisia Anticorupție

■ *primul este acuzat de soluționarea arbitrară a unui dosar penal, iar al doilea - de faptul că și-a înșelat partenerii de afaceri*

În cadrul ședinței de ieri a Comisiei Județene "Anticorupție" (CJA) Iași au fost discutate 23 de reclamații, depuse de diverși cetățeni.

Datorită faptului că marea lor majoritate se referă la abuzuri în aplicarea Legii nr. 18/1991, Legea fondului funciar, plîngerile au fost trimise la Prefectura Iași. Cele mai interesante dosare discutate ieri s-au referit la ***Dan Bădărău***, prim-procurorul Parchetului de pe lîngă Tribunalul Iași, și *Adi Cristi*, directorul general al Trustului de presă "24 ORE".

În reclamația împotriva prim-procurorului Dan Bădărău este vorba de implicarea acestuia în desfășurarea unei anchete penale. O persoană a adus la cunoștința CJA Iași faptul că, în urmă cu cîtiva ani, Dan Bădărău a intervenit pe lîngă un procuror din subordinea sa, pentru ca acesta din urmă să dea soluția de neîncepere a urmăririi penale, în cadrul unei anchete a Parchetului. Luînd act de reclamația depusă, membrii CJA Iași au hotărît ca întregul dosar să fie trimis la Parchetul General, singura instituție abilitată prin lege să-l verifice pe prim-procurorul Dan Bădărău.

Reclamația îndreptată împotriva directorului Adi Cristi a fost depusă de foștii acționari ai Trustului "24 ORE", printre care se numără și Dorian Obreja. Aceștia îl acuză pe Adi Cristi că a înșelat mai mulți parteneri de afaceri, pentru a ajunge la conducerea trustului de presă menționat. Membrii CJA Iași nu au știut ce să creadă în primul moment despre acuzații, dar apoi, datorită faptului că ele păreau pertinente, au trimis dosarul spre verificare la Inspectoratul Județean de Poliție Iași. **(M. GIUBERNEA)**

Grefiera Cornelia Nicolau va rămîne în arest

■ *instanța i-a respins plîngerea împotriva ordonanței de arestare*

Judecătoria Iași a respins ieri cererea de eliberare a grefierei ***Cornelia Nicolau,*** de la Parchetul de pe lîngă Judecătoria Iași.

Vă reamintim că angajata Parchetului a fost arestată preventiv, pentru faptul că a dat foc unor dosare penale, aparținînd acestei instituții. În cele din urmă, conducerile celor trei parchete ieșene au stabilit că grefiera inculpată nu a ars dosare importante, ci doar cîteva acte nesemnificative. Poliția consideră că, dimpotrivă, printre documentele arse au fost cel puțin cinci dosare penale importante. Revenind la proces, amintim că grefiera a făcut, prin apărător, o plîngere împotriva ordonanței de arestare emisă de procuror. În această plîngere Camelia Nicolau a arătat că îndeplinește toate condițiile legale pentru a fi eliberată din arestul preventiv.

Instanța însă a apreciat că punerea în libertate a acuzatei nu este oportună, motiv pentru care a respins cererea.

Precizăm că aceasta este a doua tentativă eșuată a grefierei de a fi eliberată din arest și este foarte posibil ca ea să fie judecată în stare de arest. **(A. SCUTELNICU)**

Prin "bunăvointa" edililor

Oancea, un cartier în pericol

Continuare din pagina 1A

Nu există nici o dată precisă privind demararea proiectului. ***Radu Onofrei*** a avut puterea să afirme, la începutul săptămînii, că își dorește consolidarea cartierului Oancea, pînă la sfîrșitul anului, dar că nimic nu este sigur. Directorul din Primărie a explicat că ***"pînă nu se votează bugetul pe 1997 în Parlament, nu dispunem de nici un ban. Cînd vom ști cîți bani ne-au fost alocați, ne vom gîndi și la investițiile pe care le avem de făcut"***. Ceea ce nu a amintit Radu Onofrei este faptul că, acum, suma necesară este cu totul alta, cel puțin 1 miliard de lei, iar în a doua jumătate a anului s-ar putea să fie vorba de 1,5 miliarde de lei, asta în condițiile în care Guvernul a afirmat clar că bugetul pe 1997 este sub valoarea celui de anul trecut.

Este greu de înțeles de ce primarul Constantin Simirad nu a înlesnit măcar demararea lucrărilor, pentru că "Geo-Tech" s-a arătat dispusă să lucreze în continuare și să aștepte rambursarea următoarelor plăți. Există două răspunsuri. În primul rînd, este tot mai evident că, în anul electoral 1996, Primăria s-a întins cu mult peste cît îi permitea "plapuma" bugetară, fiind contractate lucrări edilitare de mare anvergură, pentru care municipalitatea mai este încă datoare celor de la RA "Citadin". Primarul Iașului susține însă că, oricîți bani ar fi avut, n-ar fi achitat nici un leu în avans firmei, întrucît această operațiune financiară este ilegală. Pe de altă parte, Radu Onofrei a spus cu totul altceva, recunoscînd că nu-și amintește de legea la care se referă Simirad.

Radu Onofrei, șeful Biroului de Gospodărie comunală, așteaptă aprobarea bugetului pe 1997

Directorul de Gospodărire Comunală a afirmat clar că nu a dispus de suma cerută ca avans de către prestator.

A doua explicație implică anumite posibile interese obscure. Pentru consolidările din cartierul Oancea, "Habitat Proiect" din Iași a realizat un proiect încă din 1990. Firma locală a mers însă pe varianta clasică, a forajului vertical, mult mai costisitoare și care ar fi însemnat transformarea întregii zone într-un imens șantier. Cînd a devenit clar că "Habitat Proiect" se află în pragul de a pierde afacerea, reprezentanții acestei firme au propus o îmbunătățire a proiectului inițial, dar condițiile propuse au fost din nou sub nivelul celor oferite de "Geo-Tech" București. Pe căi neoficiale, se vehiculează ideea că proiectanții ieșeni așteapă cu nerăbdare ca partea concurentă să renunțe la contract. Oricare ar fi motivele, amînarea acestui proiect începe să devină din ce în ce mai greu de scuzat. Este greu de apreciat cît de mare este pericolul care îi paște pe locuitorii cartierului Oancea. După alunecările de teren de la Pîrcovaci, s-a spus că n-au existat niciodată semne că acel deal ar putea s-o ia vreodată la vale. Ca un făcut, în această iarnă, cazul Pîrcovaci a fost preludiul altor episoade asemănătoare, în care au fost puse în mișcare sate întregi. Cel mai recent semnal de alarmă este cel al Mănăstirii Cetățuia, ale cărei ziduri se surpă sub privirile unui întreg oraș. Geologii afirmă că pernele de apă, peste care straturile de pămînt încep să alunece ca pe o pîrtie, se acumulează încet, fără ca fenomenul să ofere semnale .

Lucrările de consolidare din cartierul Oancea nu au fost considerate niciodată o urgență, deoarece pericolul nu a fost simțit pînă acum. Cei care locuiesc în Oancea trebuie însă să știe că, din cele 32 de drenuri proiectate în zonă, în toamnă erau funcționale doar 16, celelalte fiind înfundate. Altfel spus, condițiile de acumulare a apei sînt îndeplinite. După ultimele evenimente, Primăria a îmbrățișat total ideea susținerii unor asemenea investiții, oficialitățile locale dînd publicității declarații generoase în acest sens. ***"Anul acesta vom opri definitiv surpările de la Mănăstirea Cetățuia. Același angajament este valabil și pentru zona Oancea"***- a încheiat primarul Constantin Simirad.

Petronel Munteanu a fost abandonat într-o stație de tramvai

■ *după mai mulți ani, o familie din Golăești s-a oferit să-l înfieze*

O familie din satul Golăești dorește să înfieze un băiețel în vîrstă de 13 ani, care a fost abandonat, în urmă cu mai bine de un deceniu, într-o stație de tramvai din Iași. Petronel Munteanu și-a primit numele pe cale administrativă, fiind botezat de către Autoritatea Tutelară a municipiului Iași. De asemenea, data nașterii sale a fost stabilită în urma expertizei medico-legale. Conform anchetei făcute la vremea respectivă, Petronel Munteanu era încă în scutece cînd o femeie, probabil mama sa, a rugat o altă femeie dintr-o stație de tramvai să-i țină puțin copilul, pînă urcă niște bagaje în vagon. Dar, pînă să se dezmeticească femeia din stație, mama copilului a "șters-o" rapid, urcîndu-se într-un tramvai care tocmai pleca. Căutările ulterioare au fost zadarnice; părinții copilului n-au mai apărut niciodată, iar acesta nu va ști în veci din ce familie se trage. Băiatul a fost crescut Leagăn și apoi la Casa de copii. Acum este elev în clasa a VII-a, iar povestea și caracterul său i-au atras pe soții ***Gheorghe și Maria Golăescu*** (în vîrstă de aproximativ 50 de ani), care s-au hotărît să-l ia în încredințare și, mai apoi, să-l înfieze. Cei doi nu au putut avea copii, dar cu mult timp în urmă au mai adoptat o fată - care acum are 18 ani și tocmai s-a căsătorit. Soții Golăescu au o gospodărie frumoasă și îndestulată. Fiindcă au trecut de prima tinerețe, au simțit nevoia unui "flăcău" care să-i ajute la muncă, așa că l-au ales pe Petronel. Băiatul le este recunoscător și spune că se va simți foarte bine la țară, cu noua și, de fapt, prima sa familie adevărată. **(G.PARFENIE)**

MOLDOMOBILA
Iași, Str. Bucium nr. 34

S.C. MOLDOMOBILA S.A.
oferă spre vînzare mobilier divers la

prețuri nemajorate.

Lista de produse cu prețurile aferente poate fi consultată la biroul vînzări din cadrul societății noastre.

Informații suplimentare la telefon:
032/237246 sau 232600/126.

INSTITUTUL EUROPEAN

Colecția UTILIS

M. Gaiță
M. M. Pivniceru
Corneliu Bîrsan

DREPT CIVIL
DREPTURILE REALE

Patrimoniu • Dreptul de proprietate • Dreptul de proprietate publică • Dreptul de proprietate privată • Apărarea dreptului de proprietate • Posesia • Publicitatea imobiliară

ISBN 973-586-042-2
232 pag.

17, Cronicar Mustea Street, 6600, Iași, ROMANIA
P.O.BOX: 161; Tel: 127311; Fax: 230197

pakmaya

SC ROMPAK SRL

For our bakers yeast production plant located in Pașcani, we are looking for young and dynamic persons for the following positions, with very satisfactory payment:

1. ADMINISTRATIVE ASSISTANT
- ready to assist executive managers,
- university degree,
- good knowledge of English language,
- good communication skill and public relations,
- ability to carry on, follow up and conclude executive orders;

2. ACCOUNTANTS
- university degree,
- fluency in English, both written and oral,
- PC literacy/knowledge of Windows - Excel - Word.

Relation ship on tel. no. 214330 Iași office
Address: str. A. Panu no. 29-31 Moldova hotel room no. 208.

SC SUPREM SA IAȘI
a deschis o
EXPOZIȚIE CU VÎNZARE
în incinta unității de mașini și utilaje.
Folosiți momentul: PREȚURILE ÎNCĂ NU AU FOST MAJORATE

Adresa societății: **SUPREM IAȘI**
Calea Chișinăului nr. 34
tel. 032/132461, fax 032/136874.

ZAHĂR IMPORT VRAC
3250 lei/kg (TVA inclus)
ZAHĂR IMPORT AMBALAT
3350 lei/kg (TVA inclus)
SC SIRAJ A.D.- IMPEX SRL
Bd. Poitiers nr. 14, tel. 032-222392; 032-222393

JOI
13 martie 1997
Inclus în nr. 58

monitorul
Financiar

SECȚIUNEA C
ECONOMIC
UTILITARE
PUBLICITATE

Prin programul "Fidel"

Noi credite PHARE pentru consorții locale

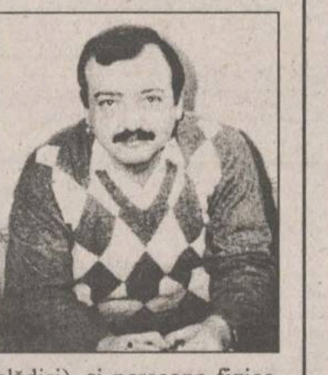

În scopul sprijinirii inițiativei de dezvoltare economică locală, la Iași se va derula, prin intermediul Centrului Român pentru Promovarea Întreprinderilor Mici și Mijlocii, programul "Fidel", finanțat de PHARE, împreună cu fundația FIMAN (care a fost desemnată Unitate de Conducere a Proiectelor - UCP). Acest program a fost special creat pentru a ajuta inițiativa locală și a crea un *mediu propice afacerilor. "Trebuie să recunoaștem că Moldova a fost adeseori defavorizată prin orientarea investițiilor în alte zone ale țării; acesta este și motivul pentru care vrem să dăm o mînă de ajutor consorțiilor locale ce sînt legate printr-o relație de parteneriat cu cîte un centru de dezvoltare locală și întreprinderilor mici și mijlocii"*, a menționat Adrian Pieptu **(foto)**, directorul Centrului Român pentru Promovarea Întreprinderilor Mici și Mijlocii Iași.

Aceste credite se adresează doar consorțiilor, care vor fi alcătuite dintr-o instituție locală ce să aibă personalitate juridică (de pildă Primăria, care poate contribui cu închirierea unei clădiri), și persoane fizice. Pentru demararea unui astfel de proiect se pot obține cel mult 100.000 ECU. În contract se va prevedea că în termen de 3, pînă la 5 ani, societatea respectivă trebuie să fie capabilă să se autofinanțeze și să creeze noi locuri de muncă, să reprezinte interesele reale ale comunității și să fie capabilă să ofere clienților servicii de calitate. Dosarele ce cuprind cererile pentru obținerea unor astfel de credite se primesc începînd cu data de 1 mai a.c. Adrian Pieptu consideră că la Iași, prin acest tip de finanțare, se poate înființa un incubator de afaceri, o stație de epurare a apei, un centru de asigurare a calității ș.a. **(Raluca NAVROTESCU)**

Încă un motiv pentru care investitorii străini nu se grăbesc

900 miliarde lei

banii necesari pentru repararea drumurilor din județul Iași

■ *pentru 1997, Consiliul Județean a prevăzut alocarea a doar 26 miliarde lei* ■ *din cauză că autobuzele nu pot intra pe anumite trasee, cîteva sute de elevi din satele județului riscă să nu ajungă la școală* ■

Dacă ar fi transformată în societate comercială, Regia Autonomă Județeană de Drumuri și Poduri (RAJDP) Iași ar da faliment în cîteva zile, ne-a declarat Florin Dumitrache, directorul RAJDP Iași.

La această oră, întreținerea unui kilometru de drum asfaltat costă 100 milioane lei. Anul următor, suma necesară pentru întreținerea acestuia se va tripla. Cu toate acestea, Consiliul Județean Iași nu a prevăzut în acest an decît 26 de miliarde lei pentru a fi investite în drumurile județene, față de anul trecut cînd CJ a abrobat 30 miliarde lei. Conform unui calcul făcut de conducerea RAJDP Iași, regia ar avea nevoie de 900 miliarde lei pentru repararea și întreținerea drumurilor publice din întreg județul, adică aproape dublul capitalului social al celei mai mari societăți din Iași, Fortus SA. RAJDP Iași are în patrimoniu 1990 km de drum, drumuri care nu au mai fost reparate de ani buni. *"Numai o singură stație de asfaltare costă 1,2 miliarde lei, ca să nu mai spun că avem nevoie lunar de minim 68 tone motorină, ceea ce ar costa 180 milioane lei. În acest an intenționăm să modernizăm și să consolidăm 22 kilometri de drum, de la Iași la Țigănași, de la Iași la Rebricea și de la Podu Iloaiei la Belcești. Astfel va fi scurtată distanța de la Iași la Hîrlău cu peste 20 km"*, a mai precizat Florin Dumitrache. RAJDP Iași intenționează achiziționarea unei stații de asfalt Bitelli din Italia, în sistem leasing, dar conducerea regiei se teme că această stație va fi "desființată" dacă va fi lăsată pe un drum de țară. Din totalul de 14 stații de asfalt cîte are în prezent RAJDP, 10 sînt casate de 4 ani de zile, dar continuă să fie folosite. Dacă regia nu va primi banii necesari, în acest an 400 de copii din satele ieșene nu vor putea ajunge la școlile la care învață, a mai adăugat Florin Dumitrache. **(B. IACHIM)**

ȘTIRI ECONOMICE

Depășind-o pe cea din ianuarie

Rata inflației în luna februarie a fost de 18,8%

Rata inflației în luna februarie a fost de 18,8% față de luna ianuarie 1997, iar față de decembrie 1996 a fost de 35%, informează Comisia Națională pentru Statistică. Comparativ cu februarie 1996, indicele prețurilor de consum este de 105,4%. În luna ianuarie, rata inflației a fost de 13,7%. Estimarea oficială a ratei anuale a inflației pe 1997 este de 89,5% (decembrie 1996 - decembrie 1997).

O propunere a Ministerului Agriculturii si Alimentatiei

Vor fi preluate la datoria publică datoriile societăților performante de porci și păsări?

Pentru susținerea complexelor performante de porci și păsări, Ministerul Agriculturii și Alimentației a propus un proiect de lege care să permită preluarea la datoria publică a datoriilor determinate de situații conjuncturale, efortul financiar bugetar ridicîndu-se la 843 miliarde lei, au declarat agenției MEDIAFAX surse oficiale din MAA. Tot pentru finanțarea complexelor, MAA a solicitat reactualizarea Ordonanței 7/1996, referitoare la acordarea de credite cu dobîndă de 15% pentru stocurile agroalimentare, din care au rămas neutilizate fonduri în valoare de 183 miliarde lei. Respectivele fonduri vor fi destinate pentru 54 de complexe care nu au intrat încă în programul de restructurare rapidă. Ministerul a solicitat FPS finanțarea cel puțin pînă la sfîrșitul acestui an a celor 20 de complexe propuse recent de FPS pentru privatizare, în situația în care nu vor exista cumpărători. Soluția este temporară, pînă la lichidarea efectivelor. Se preconizează a se vinde mai întîi porcii care pot fi vînduți (la greutate optimă), urmînd ca pentru scroafele gestante și cele cu purcei în lactație, să se dea fondurile necesare cumpărării de furaje necesare hrănirii, pînă la vînzare.

În această primăvară

Costurile campaniei agricole sînt estimate la 3.700 miliarde de lei

Costurile campaniei agricole de primăvară sînt estimate de Ministerul Agriculturii și Alimentației la 3.700 miliarde lei, au declarat agenției MEDIAFAX surse oficiale din MAA. Pentru lucrările mecanice sînt necesare 1.270 miliarde lei, pentru sămînță 430 miliarde lei, pentru îngrășăminte 1.200 miliarde lei, pentru pesticide 800 miliarde lei. În calcul nu sînt incluse valoarea îngrășămintelor acordate sub formă de alocație pînă în prezent (200 miliarde lei) și reducerile de preț la semințe (115 miliarde lei). Programul campaniei de primăvară prevede însămînțări pe 5,570 milioane hectare, din care 3,1 milioane ha cu porumb, 782.000 ha cu floarea-soarelui, 252.000 ha cu cartofi, 248.000 ha cu ovăz, 212.000 ha cu legume de cîmp, 186.000 ha cu orzoaică, 138.000 ha cu sfeclă și 71.000 ha cu soia. Mai sînt arături de efectuat pe 2,034 milioane hectare. Parcul de mașini este de 158.000 tractoare, 103.000 pluguri, 26.000 semănători prășitoare. Reparațiile erau efectuat, la 11 martie, în proporție de 63% la tractoare, 68% la semănători prășitoare, 71% la grape cu disc. Necesarul de motorină este de 255.000 tone - 36.000 în luna februarie, 68.000 în martie, 87.000 în aprilie și 64.000 în mai. Necesarul de îngrășăminte pentru un nivel mediu de fertilizare este de 720.000 tone substanță activă, din care MAA a asigurat, prin alocații, 70.000 tone. Din costurile campaniei, Ministerul estimează că producătorii vor suporta 40-50%, restul urmînd să fie obținut sub formă de credite acordate de băncile comerciale. MAA a alocat 550 miliarde lei și speră că băncile vor asigura încă 450-500 miliarde lei din fonduri proprii. Cele 550 miliarde alocate vor fi derulate începînd de săptămîna viitoare. Creditele sînt acordate cu o dobîndă de 80% pe an, producătorii beneficiind, în cazul efectuării plăților la termen, de o bonificație de 25% din valoarea creditului.

La Bursă și pe RASDAQ

Tranzacțiile cu acțiuni se mișcă în zig-zag

■ *după ce crescuseră în urmă cu două zile, pe piața bursieră, vînzările au scăzut ieri cu peste 500 milioane* ■ *pe RASDAQ, lucrurile s-au desfășurat exact invers* ■

După o scădere de aproximativ un miliard de lei, ieri, pe piața extrabursieră, volumul tranzacțiilor a crescut din nou. Astfel, au fost vîndute 2.518.260 acțiuni, (în creștere cu 339.297 acțiuni, în comparație cu ședința precedentă), în valoare totală de 4.160.065.600 lei.

Prețul acțiunilor firmelor ieșene tranzacționate pe RASDAQ a urmat, pe ansamblu, tendința generală a pieței - aceea de scădere sau de stagnare. Acțiunile "Comtom" SA s-au vîndut cu 1.300 lei/acțiune (stagnare), "Tehnoton" SA - 238 lei/acțiune (în stagnare); acțiunile SC "Moldova" SA - 100 lei/acțiune (în scădere cu 200 lei/acțiune); acțiunile "Lactis" au crecut ieri cu 24 lei/acțiune, prețul de cumpărare fiind de 330 lei/acțiune; acțiunile "Suprem" s-au tranzacționat ieri la prețul de 2.000 lei/acțiune; acțiunile Societății "Construcții Feroviare Moldova" stagnează la același preț (210 lei/acțiune) de aproape o lună de zile.

Valoarea tranzacțiilor la Bursa de Valori a scăzut, miercuri, la 1,573 miliarde lei, de la 2,095 miliarde lei în ședința precedentă. S-au efectuat 2.458 tranzacții, în volum de 1.441.905 acțiuni. Cele mai tranzacționate acțiuni au fost: Oltchim, Azomureș, Policolor.

Acțiunile societăților au crescut cu: 37% - Mefin; 12% - Foraj Sonde; 6% - Carbochim ; 5% - Mobila Alfa Armătura ; 4% - Uztel ; 2% - Neptun ; Dorobanțul ; 1% - Comelf ; Azomureș.

Acțiunile societăților au scăzut cu: 25% - AMEP; 9% - Feleacul; 6% - Oltchim; Astra Vagoane; 4% - APSA; 2% - Carbid Fox. Indicele BIG a scăzut cu 1,87%, la 425,45 puncte. Indicele $BIG a scăzut la 139,98 puncte. **(Raluca NAVROTESCU)**

Ministrul Turismului se pronunță pentru o privatizare rapidă a unităților din turism

Transferul proprietății activelor din turism, prin subscriere de cupoane sau către PAS (Programul Asociației Salariaților) nu constituie o privatizare reală, pentru că societățile comerciale au nevoie de capital, a declarat miercuri Akos Birtalan, ministrul Turismului, în cadrul unei conferințe de presă.

Conform unui studiu întocmit de Ministerul Turismului, privatizarea societăților comerciale din acest sector s-a realizat în proporție de 11,3% către PAS, de 16,1% prin subscriere în cadrul programului de privatizare în masă, de 1,7% către deținătorii structurilor de cazare în locație de gestiune și de 2,5% către diverse instituții sau persoane, incluzînd investitori străini. La fostele FPP-uri - actualmente SIF-uri (societăți de investiții financiare), au rămas 14,4% din totalul activelor din turism. Din cele 266 de societăți comerciale din turism cu capital majoritar de stat, 143 s-au privatizat pînă la 31 decembrie 1996. Capitalul social aferent părții privatizate se ridica, la aceeași dată, la 794,4 miliarde lei, respectiv 46%, dintr-un total de 1.728 miliarde lei capital social privatizabil. Ministrul Turismului a apreciat, însă, că gradul de privatizare efectivă din turism nu depășește 4%, proporție care include numai preluarea în locație de gestiune și cumpărarea de către investitori a unităților turistice.

"Ne gîndim să înlocuim, în mod legal, forma de administrare a activelor numită locație de gestiune, precum și regimul de asociere - practicată în vederea preluării unităților", a adăugat Akos. El a precizat că va fi elaborată o lege care să stipuleze transformarea contractului de locație de gestiune în contract de leasing și care să aibă ca finalitate transferul de proprietate.

Senatorul Varujan Vosganian atrage atenția politicienilor

"Pe piața bancară, intervențiile politice trebuie făcute cu precauție și profesionalism"

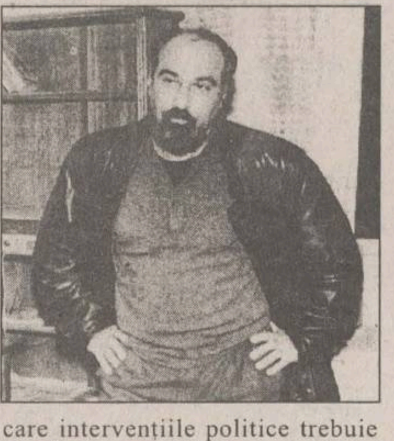

Zilele trecute, Consiliul de Administrație al Fondului Proprietății de Stat anunța posibile schimbări în conducerea unor bănci cu capital majoritar de stat. Nu de mult, un membru marcant al Partidului Național Liberal, devenit ulterior ministru, făcea comentarii defavorabile Băncii Agricole. Asupra conducerii BANCOREX persista, prin intermediul presei, o campanie care durează de mai multe luni, solicitînd schimbarea președintelui băncii. În prezentarea stării națiunii, făcută de primul ministru la 30 ianuarie a.c., se pomenea cifra de 4.000 de miliarde de lei, reprezentînd credite imposibil de recuperat de către Banca Agricolă. Un membru marcant al PNȚ-CD își manifesta deunăzi îndoiala că băncile ar putea da populației dobînzile la creditele la termen, fără a medita la consecințele pe care un astfel de semnal l-ar putea avea asupra populației. Comisiile parlamentare și-au făcut un obicei de a chema la audieri pe guvernatorul Băncii Naționale și pe președinții de bănci, stîrnind rumoare în jurul băncilor respective. Unele instituții publice, ca de pildă Curtea de Conturi, se lansează în dispute publice cu președinții de bănci. Dacă adăugăm la aceasta și faptul că un președinte de bancă a fost arestat și alte două bănci se află într-o stare critică, avem o idee despre criza de imagine pe care o trăiește sistemul bancar românesc. Nimeni nu poate cere oamenilor politici să descrie în roz o situație care se arată a fi cenușie. Nu trebuie să ne ascundem în spatele unor declarații festiviste și trebuie să ne asumăm responsabilitatea politică. Responsabilitatea nu exclude însă profesionalismul. Există cel puțin două domenii în care intervențiile politice trebuie făcute cu precauție și cu profesionalism. Aceste domenii sînt piața bancară și piața de capital. Funcționarea eficientă a acestora este legată de credibilitatea lor. Ceea ce înseamnă că populația trebuie să aibă încredere în legalitatea funcționării lor și în autoritatea instituțiilor de reglemtnare. Încrederea depunătorilor și investitorilor este cel mai prețios capital pe piețele financiar-bancare.

Cea mai bună dovadă de profesionalism a oamenilor politici în abordarea sistemului bancar este discreția. Discreția nu înseamnă muțenie: ca și în celelalte domenii, și despre sistemul bancar trebuie transmise semnale politice. Dar, apariția unor tendințe negative pe aceste piețe trebuie curmată prin stoparea fenomenelor respective și nu prin anunțarea lor. Eu însumi am primit o lecție severă în această privință. Așadar, ca exemplu negativ doresc să mă ofer chiar pe mine însumi. În luna mai a anului trecut, a izbucnit criza de pe piața fondurilor mutuale. Autoritățile politice au rămas indiferente, iar Comisia Națională a Valorilor Mobiliare a fost neputincioasă în gestionarea crizei. După ce SAFI a fost în imposibilitatea de a onora cererile de răscumpărare, investitorii s-au repezit să-și ceară banii de la celelalte fonduri. Dacă nu se lua o măsură rapidă, încă cel puțin două fonduri urmau să intre în încetare de plăți. Am declarat lucrul acesta cerînd sprijinul autorităților. A doua zi, cotidianul "România liberă" titra pe prima pagină: "Varujan Vosganian anunță prăbușirea a încă două fonduri mutuale!". Cum ziarul nu menționa și care sînt acele fonduri, populația s-a năpustit la ghișee și cererile de răscumpărare s-au triplat.

Altă categorie de informații se referă la schimbările administrative. Dacă vrei să schimbi un președinte de bancă, îl schimbi și gata. A anunța acest lucru mai întîi ca intenție este o lovitură grea dată băncii respective. În plus, schimbarea unui președinte de bancă nu e o treabă ușoară, căci un președinte nu poate fi schimbat decît cu argumente extrem de solide. Dacă banca e privată, asta e treaba acționarilor. Dacă însă e vorba de o bancă de stat, decizia trebuie cumpănită cu grijă, iar discuțiile prealabile deciziei trebuie să se petreacă în secret. Aud că alianța de guvernare intenționează să facă negocieri pentru consiliile de administrație ale băncilor de stat și pentru funcțiile de președinte. Îmi manifest speranța că nu sînt decît zvonuri pentru că astfel de negocieri, mai ales dacă vor lăsa aceeași impresie dezagreabilă ca negocierile politice precedente, ar putea să diminueze credibilitatea sistemul bancar românesc.

Varujan Vosganian,
Președintele Comisiei pentru
Buget, Finanțe și Bănci a
Senatului României

NOILE DOBÎNZI ANUALE ACORDATE DE BĂNCILE COMERCIALE LA DEPOZITELE LA TERMEN, ÎN LEI (1997)

	La vedere	1 lună	3 luni	6 luni	9 luni	1 an	Suma minimă	Data intrării
	(procente)						(lei)	în vigoare
Persoane fizice								
BCR	25	120	125	112	113	115	100.000-3.000.000	5.03
BRD	20	131	157	158	159	160	100.000-500.000	3.03
BANKCOOP	25	132	134	134	134	136	200.000	4.03
BANCOREX	40	150	130	100	100	100	1.000.000	24.02
BANC POST	30	105	115	115	120	120	100.000	1.03
B. AGRICOLĂ	22	135	136	137	138	139	200.000	4.03
B. ROMÂNEASCĂ		100	105	110	90	90	500.000	27.02
CEC	18	-	-	-	-	105	100.000	1.03
Banca Ion Țiriac	25	120	125	130	100	100	500.000	26.02
Banca București	25	130	125	100	100	100	1.000.000	10.03
Banca Internaționala a Religiilor	25	130	130	130	130	135	100.000	
Persoane juridice								
BCR	25	90	91	92	93	97	25.000.000	5.03
BRD	20	95	97	98	99	100	500.000	3.03
BANKCOOP	25	96	98	98	99	101	2.000.000	4.03
BANCOREX	40	120	130	100	100	100	5.000.000	24.02
BANC POST	22	65	65	65	-	65	500.000	20.02
B. AGRICOLĂ	22	80	82	83	84	85	10.000.000	4.04
B. ROMÂNEASCĂ		95	94	93	92	91	15.000.000	27.02
CEC	15	-	-	-	-	35		1.02
Banca Ion Țiriac	20	120	-	130	100	100	5.000.000	26.02
Banca București	25	130	125	100	100	100	1.000.000	10.03
Banca Internaționala a Religiilor	23	110	110	112	115	120	15.000.000	

FONDURI DE INVESTIȚII

Valoarea la zi a unităților de investiție:

FMOA - SAFI: (10.03 - 16.03.1997)	20.000 lei - valoare unică ↗
CREDIT FOND: (10.03-16.03.1997)	8.554 lei ↗
FRI: (12.02.1997)	28.685 lei - tip A 86.055 lei - tip B ↗
ARDAF: (13.03.1997)	16.180 lei ↗
FNI: (10.03-16.03.1997)	31.367 lei ↗
Fondul Transilvania: (10.03-16.03.1997)	18.000 lei ↗

CURSUL VALUTAR LA BĂNCI ȘI LA PRINCIPALELE CASE DE SCHIMB DIN IAȘI PENTRU 12.03.1997

BĂNCI	Dolar SUA C	Dolar SUA V	Marcă germană C	Marcă germană V
BCR (tel. 230500)	6600	7200	3870	4222
BRD (tel. 211340)	6800	7622	3986	4467
BANKCOOP (tel. 211246)	6000	6800	3600	4000
Banca Agricolă (tel. 215965)	6700	7100	3900	4175
BCIȚ (tel. 211740)	6500	7500	3900	4600

Casele de schimb valutar	Dolar SUA C	Dolar SUA V	Marcă germană C	Marcă germană V
Olimp (tel. 215524)	6900	7200	3900	4200
ACR (tel. 112345)	6500	6950	3800	4000
Nasty Change (tel. 211800/29)	6850	7290	3700	4100
TAROM (tel. 115309)	7000	7200	3900	4150
International Exchange Hygeco (112035)	6800	7350	3850	4300

PIAȚA DE CAPITAL RASDAQ
DATE SINTETICE PENTRU 12.03.1997

Societatea	Volum Tranz.	Preț mediu	Preț închidere	Valoarea tranzacțiilor
ABROM	507	2500	2500	1267500
ALCOR BOTOSANI -	407	700	700	284900
ARPECHIM PITESTI	9595	7969.55	7900	76467900
AUTOMOBILE CRAIOVA -	390	2700	2700	1053000
AVICOLA BACAU -	78	1500	1500	117000
AVICOLA MIROSLAVA	78	1500	1500	117000
BRAICONF - BR	3525	660	660	2326500
BRAILACT	5814	300	300	1744200
CHIMCOMPLEX BORZESTI	121	4000	4000	484000
COMCEREAL BACAU	19009	150	150	2851350
COMTOM	78	1300	1300	101400
SIDEX	2595	3492.44	3400	9062900
CF MOLDOVA	16600	210	210	3486000
COREVAS - VASLUI	2649	170	170	450330
DANUBIANA ROMAN	5207	310	310	1614170
DOSOFTEI - IS	19077	130	130	2480010
FIBREX	373	1600	1600	596800
F.E.P.A.	312	2800	2800	873600
IAR BRASOV	1264	23858.4	24000	30157000
IMEP - PITESTI	145795	597.46	600	87107380
LACTIS	2990	330	330	986700
LETEA - BC	118	3966.94	3900	468100
LUCEAFARUL BOTOSANI	2168	400	400	867200
MECON BRAILA - BR	9568	150	150	1435200
MOLDOCIM	9676	10834.8	11000	104837050
NORVEA BRASOV	103665	400.18	410	41484920
PETROBRAZI	7496	3785.15	3700	28373550
POIANA BRASOV	113427	935.06	1500	106061070
PETROMIDIA	706	4500	4500	3177000
RAFINARIA DARMANESTI	39	3500	3500	136500
RAFINARIA ASTRA	59107	539.62	500	31895480
RAFO	40	2000	2000	80000
ROMCIM BUCURESTI -	71392	35007.2	34500	2499232650
RULMENTI VASLUI	587	2600	2600	1526200
SUPREM - IASI	39	2000	2000	78000
SUT	235	1600	1600	376000
TEHNOTON	28631	238.3	210	6823030
TEPRO - IASI	78	1500	1500	117000
VASCOVIN	8851	143.32	150	1268600

50% REDUCERE pentru pensionari, studenți, elevi și șomeri

Ziarul care stă de vorbă cu oamenii!

Monitorul

! MICA PUBLICITATE

CENTRE DE PRELUARE A ANUNŢURILOR DE MICĂ PUBLICITATE

CENTRU RODIPET - DIMITROV RODIPET - JUNIMEA MATERNA
TĂTĂRAȘI FLORA ALEXANDRU ELGINA PĂCURARI ARIO
PODUL DE PIATRĂ C.M.V. GARĂ INTERPRESS

FLORA - COMPLEX ALIMENTAR

Oferă:
- carne, preparate din carne
- lactate, specialități, dulciuri
- pîine, produse de panificație
- băuturi alcoolice

Cele mai mici prețuri! Calitate garantată!

Program: luni-vineri 6.00-20.00; sîmbătă 7.00-15.30; duminică 8.00-14.00
Str. Vasile Lupu nr. 110, tel. 032/175094

ARIO

Comercializează:
- covoare, mochete, festonat covoare și mochete
- confecții blană și piele naturală
- îmbrăcăminte
- stofe, mobilă și perdele

Produse de calitate cu plata în rate!

Program: luni 10.00-20.00; marți-sîmbătă 8.00-20.00; duminică inchis
Bd. Păcurari 142, bl. 585, tel. 032/163928

C.M.V. - SUPERMARKET

Oferă:
- produse alimentare, dulciuri, băuturi alcoolice
- cosmetice
- mobilă
- gresie, faianță, instalații sanitare

Bun gust și calitate la prețuri atractive!

Program: luni-vineri 6.00-21.00; sîmbătă 7.00-21.00; duminică 8.00-13.00
Complex Podu de Piatră, tel. 032/135598

ELGINA - MAGAZIN ALIMENTAR

Oferă:
- pîine, făină, produse de panificație
- zahăr, ulei, ouă, produse de băcănie
- produse pentru curățat și de uz casnic
- frigidere

Prețuri minime!

Program: luni-vineri 7.00-20.00; sîmbătă 7.00-14.00; duminică 8.00-14.00
Bd. Al. cel Bun nr. 44, tel. 032/152070

INTERPRESS - DIFUZOR DE PRESĂ

vinde:
- ziare locale
- ziare centrale
- reviste
- integrame

La noi găsiți orice ziar!

Program: non-stop
Gara de Nord - Iași

AUTO MOTO

AUTOVEHICULE ROMÂNEȘTI

Dacia 1300

■ **Vînd Dacia 1300 (cu C.I.). Telefon 270090**

■ **Dacia 1300, 1982, cu îmbunătățiri. Telefon 168973. (367565)**

■ **Dacia 1310, 1987, pret convenabil. Telefon 168973. (367565)**

■ Olteit, an fabricatie 1991, pret negociabil. Relatii la telefon 154411, după ora 16,00. (369122)

■ Autoturism Dacia 1410, alb Nova, bord CN, fabricatie februarie 1997, 400 km bord. Telefon 271074, după ora 16.00. (369121)

■ Dacia 1310 TXL. 48.000 km cu CIV, numere si cauciucuri noi. Telefon 144896. (17,00-22,00). (369101)

■ ARO 320 carosat, multiple îmbunătățiri, caroserie nouă. Telefon 270229, orele 17,00-19,00. (367986)

■ Dacia 1310 TLX, fabricatie 1989, str. Mihail Sturza 30, cămin Moldomobila nr. 30, fam. Morarasu Ioan, după ora 15,00. Pret negociabil, la vedere. (369072)

■ Dacia 1310, an fabricatie 1992. Telefon 124300, după ora 17,00. (367598)

■ ARO camionetă, motor D 127. Telefon 177182. (369132)

■ **Dacia 1310, an fabricatie 1986, pret avantajos. Telefon 123602; 210645 (int. 115)**

■ Dacia 1310/93, Trabant 601/76, Multicar IFA 50. Telefon 031/526252. (3385)

■ Oltcit Club 11 RM, an 1990, stare perfecta de functionare, piese schimb, pret 9.000.000 lei, telefon 143037, pînă la ora 17:00, sau telefon 146142, după ora 17:00, pentru Liviu. (369173)

■ **Dacia 1300, înmatriculată, functionare ireproșabilă, pret 8,5 milioane lei. Telefon 252348. (369120)**

■ Dacia break, stare foarte bună. Relatii Marinica Service Păcurari sau telefon 211512, după ora 18,00. (369181)

■ Dacia 1304 -"papuc", an fabricatie 1988, motor standard. Telefon 129222. (369083)

■ **Oltcit Club R, 62.000 km, set motor nou, an fabricatie 1987. Telefin 270495; 172799; 173025.**

■ ARO 244, an fabricatie, decembrie 1993, motor Cîmpulung, 30.000 km, pret negociabil. Telefon 039/646154.

■ Convenabil Dacia -"papuc", acoperită cu fibră si masini de cusut industriale. Telefon 039/642903.

■ Dacia 1310, 1989, pret 10 milioane lei. Telefon 171902. (367726)

■ **Dacia 1310 - 0 km, indigo metalizat, pret foarte convenabil. Telefon 125594 (215794). (367722)**

■ **Dacie berlină 1325, export Rusia, an fabricatie 14 decembrie 1992, pret 13 milioane lei, negociabil. Relații: Cantonul silvic Sheia-Huși. Telefon 151 (prin centrala Vetrișoaia). (369088)**

Piese

■ Cutie de viteze Dacia. Telefon 121479. (367033)

■ **Motor tractor U 650. Telefon 178765. (369007)**

■ Motor Dacia 1310, vibrochem cota "0". Telefon 251556. (369198)

AUTOVEHICULE IMPORT

■ Jeep "Cherokee", roșu, 1989, înmatriculat, pret informativ 15.000 dolari, și microbuz "Dodge", 1989, neînmatriculat, pret 10.000 dolari. Telefon 231972 sau 230432.

■ **Cielo, 0 km GLE/AC, cauciucuri Michelin, pret depozit 12.600 $, pret de vînzare 12.000 $, negociabil (sau echivalentul în lei). Telefon 212832. (367202)**

■ Renault 16, pret 8 milioane lei, negociabil. Telefon 176580. (367810)

■ **Urgent, autoturism Cielo, model 1995, GLE, cu aer condiționat, 11.000 km reali, fabricat și asamblat în Coreea. Relatii la telefon 216875.**

■ **Vînd WW Golf, fabricație 1990, pentru piese, stare ireproșabilă. Telefon 176650; 213918. (367868)**

■ **Renault 21 GTS, 1987, recent intrat în tară, stare perfectă de functionare. Telefon 149456. (367949)**

■ Mazda 626, fabricat 1985, stare perfectă, albă, capacitate 1.600 cmc, consum 6 l/100 km, înmatriculată România. Preț 2.200 dolari. Telefon 115959. (367988)

■ **Peugeot J5, fabricat 1990, supraînălțat, înmatriculat, 100 mil. lei, si spatiu comercial în orasul Hîrlău. Telefon 722145. (367597)**

■ **Urgent, Cielo, pret fix 11.400 dolari. Telefon 148454, după ora 16,00. (369351)**

■ Mercedes 190 1,8 E, an fabricatie 1992, negociabil, 11.000 dolari. Telefon 272003, orele 8,00-18,00. (369127)

■ BARKAS (stare foarte buna) si Volkswagen semitransporter. Telefon 031/512003.

■ Urgent, Microbuz Peugeot J5, fabricat 1985, înmatriculat persoană fizică. Pret 22.000.000 lei, negociabil. Telefon 031/527826. (3633)

■ **Raba 10 tone, carosată, lungă de 8 m, consum 25%, stare perfectă. Telefon 031/533662, 9,00-17,00; 031/512098, 17,00-23,00. (3554)**

■ Renault Trafic (Microbuz), diesel, stare foarte bună sau schimb cu autoturism Dacia plus diferență. Telefon 039/640703.

■ Renault 11, an fabricatie 1983, neînmatriculabil. Pret 2.000 DM. Relații la adresa str. Trotus, bloc G1, parter, ap. 22. (368035)

Piese

■ Piese Mercedes 240 D. Telefon 173769; 114741. (916277)

■ Piese noi Lada. Telefon 168830. (367020)

■ Grup spate injecție 2.000, elemente caroserie, capotă spate, triple, far stînga, bara fată, spate, ornamente scaune, Opel Record, 1986, radiator TV, în Visan 5 - Bucium. (367807)

■ Piese Audi 100; motor Dacia 1400, Dacia înmatriculată fără motor. Telefon 031/525488. (3758)

DIVERSE

MOTOCICLETĂ MINSK

■ **Motocicletă Minsk, nouă, înmatriculată, căști integrale. Telefon 160495 (numai după ora 19,00) sau pager CNM 215010/20134.**

■ **Auto TV, motor Brasov. Pret foarte convenabil. Telefon 125722. (367774)**

■ **Urgent, tractor U 650, pret 30 milioane lei, plug și remorcă, str. Trei Fîntîni nr. 12, Iași. (369006)**

■ Vînd SRD înmatriculabil, necesită mici reparatii, 17 mil., negociabil. Telefon 174179; 176361. (367683)

■ Raba carosată 10 tone, stare exceptională, pret foarte avantajos. Telefon 031/533694. (3220)

■ Tractor U 650, plug, disc. Relații la telefon 032/762873. Pret estimativ, 40 milioane lei.

■ **Elevator 2,5 t fortă, nou, omologat ISCIR. Telefon 135920, după orele 19,00. (369314)**

■ Tractor U 650, carte de identitate, revizie tehnică nouă, an de fabricație 1993, com. Mădîrjac, fam. Sandu Fănel. Telefon 96 - centrală. (367997)

■ **TV 14 C, în perfectă stare de circulatie, pret avantajos. Relatii la telefon 126986. (369109)**

■ Rulotă neînmatriculabilă si piese VW transporter, din dezmembrări, inclusiv motor 1.600 cmc, elemente caroserie. Telefon 031/534479, după ora 16.00. (3369)

■ Tractor U 45, remorcă, plug, semănătoare porumb, disc cu grape. 22.000.000 lei. Telefon 031/510882. (3548)

■ Autocamion marfă gaz 5 t, motor benzina, , '93. Telefon Dofteana 14A sau 032/216445. (367007)

■ Tractor U 650, perfectă stare de functionare si diverse piese de schimb. Pret negociabil. Telefon 270082, după ora 15,00. (369192)

■ Tractor U 650 din 1995, înmatriculat, plug, remorcă 5 t, înmatriculată, combina nemtească. Informatii la 032/212580 (seara). (369189)

■ Autotractor cu sea R 10 - 215 si semiremorcă de 16 tone cu numere noi și carte de identitate. Pret negociabil. Telefon 127307. (368010)

■ Motoretă "Carpati" rusească, foarte bună, pret 1 milion lei, negociabil. Telefon 153365. (368034)

■ **Tractor U 650, efectuat reparatie capitală. Telefon 740379. (368023)**

■ **Tractor U 445, cu cabină, nou. Telefon 740379. (368023)**

■ **Plug pentru tractor 650, nou. Telefon 740379. (368023)**

■ **Remorcă de 5 tone în stare perfectă de functionare. Telefon 740379. (368023)**

■ Tractor U 650 și plug. Telefon 065/523524. Reghin. (369212)

VÎNZĂRI TERENURI

■ Teren casă, grajd, beci, fîntînă, situat în comuna Poiana Teiului - judetul Neamt, pret 25.000 USD, negociabil. Telefon 165074. (367948)

■ Teren intravilan, 2000 mp, construibil, în Pascani, proprietate personala. Relatii la telefon 761399.

■ **Teren Motel "Bucium"**

■ **Teren vizavi de Motel "Bucium", cartier rezidential, 5 USD/mp, negociabil. Telefon 159041; 125397. (367911)**

■ **Parcele pădure, teren construibil în suprafata de 500-1.000 mp sau mai mult, cu acces la toate utilitătile, situat în zona Motel Bucium, pe aliniamentul DN 24. Telefon 233116. (626932)**

■ 480 mp situat pe str. Nicoriță, în spatele Barului "Hora", din intersectia Bucsinescu. Pret 22 USD/mp. Telefon 133184. (626540)

■ **1.600 mp teren intravilan, cu fîntînă la șosea asfaltată, în Osoi - Comarna - 16 km. Telefon 139445. (367534)**

■ Foarte avantajos 1.000 mp teren, zona turistica Rarau - Pojorîta, pozitie deosebită, pîrîu, sosea, electricitate. Telefon 117561. (367382)

■ Teren 8.000 mp, zona sat Horpaz. Pret 5.000 lei/mp. Telefon 125378, după orele 19,00. (367087)

■ 4.000 mp, teren construibil în fata statiunii pomicole Miroslava, zona Vilelor. Telefon 170043. (917989)

■ 7 ha teren în Bucium (fost IAS Bucium). Telefon 146618 si 233119, după orele 17,00. (367219)

■ Teren, zonă turistică, 2.000 mp, la intrare în satul Poieni. Telefon 155955. (367498)

■ Teren constructii, litoral, statiunea Costinesti, în BTT, 25 mp. Telefon 032/131805. (369116)

■ 500 mp teren în Cantemir (Gara Internatională), facilităti deosebite, pret informativ 50 USD/mp. Telefon 122732; 135847. (367229)

■ **2-4 locuri de casă în satul Păun. Relatii la telefon 164143. (367570)**

■ **Teren de la 2.000 pînă la 5.000 mp la 1 km de Iasi, în sat Breazu (la 100 m de soseaua principală), facilităti: curent, apă, canalizare. Pret 5.000 lei/mp. Relatii la familia Catrinescu M. Ioan. (369021)**

■ Urgent, pamînt la strada, Păcurari. Telefon 142942. (367631)

■ Loc casă, str. Ion Creangă 83B. (367691)

■ (schimb cu o garsonieră) 5000 mp pămînt (apă, gaz, lumină), la 1 km de Păcurari, lîngă iaz. Nu deranjati inutil. Telefon 111423. (367934)

■ **3000 mp livadă pruni sau variante a 1500 mp și 1000 mp, livadă ciresi,în comuna Bîrnova. Facilităti multiple, pret avantajos. Telefon 123108.**

■ **1650 mp teren, în fata Motelului Bucium. Relatii la telefon 160995. (369304)**

■ 1000 mp teren intravilan. Telefon 157005. (367473)

■ Teren în Miroslava, pentru casă si grădina, 3750 mp, canalizare si electricitate. Relatii la telefon 165663. (369110)

■ 2000 mp teren intravilan, satul Goruni, comuna Tomesti. Pret 3500 lei/mp. Telefon 123450. (369113)

■ Teren constructii, litoral, statiunea Costinesti, 1500 mp. Telefon 032/131805. (369116)

■ **Teren 1,5 ha, intravilan, comuna Bogdana. Telefon 048/250148.**

■ 550 mp teren, în regim de urgentă, cu toate facilitătile. Terenul se află în zonă comercială, str. Plantelor nr. 48. Pret 8 dolari/mp, negociabil (echivalent în lei). Telefon 152021. (367646)

■ Teren de constructii, 7000 mp, după bariera Tomesti, posibilităti: gaz, canalizare si energie. Telefon 139968. (369150)

■ 28 ari extravilan, finat, situat la Voronet, judetul Suceava, în hotar cu pădurea, într-un peisaj frumos. Telefon 030/238171. (3353)

■ Teren zona CUG. Telefon 136255. (369346)

■ **Tomesti - vînd urgent teren intravilan, la șosea, asfalt, 1 ha întreg sau parcelat. Pret convenabil. Telefon 013366955. (369344)**

■ Loc de casă, zona 1, cu gaz la poartă (în spatele Mitropoliei). Telefon 130480. (369075)

■ **Teren în sat Pietrărie - 6300 mp, facilităti, apă si energie electrică. Telefon 163725. (369179)**

■ **Teren zona Bucium - 2400 mp, cu toate facilitătile, vizavi de statia PECO "Panther". Telefon 137333. (368037)**

■ **350 mp teren în Copou, constructie casă 15 mp, la stradă, apă, gaz, canalizare, telefon Alcatel, vie pe rod, 70 USD/mp, negociabil. Telefon 250169, între orele 17,00-21,00. (369200)**

CUMPĂRĂRI

■ **Teren în Iasi. Telefon 110748. (367089)**

ÎNCHIRIERI APARTAMENTE CERERI

■ **Urgent, caut apartament cu 1-2 camere, mobilat, cu telefon, în Podu Roș, Cantemir, Cotnari, Țesătura. 30-50 USD, anticipat pe 3-6 luni. Telefon 133379. (367180)**

ÎNCHIRIERI APARTAMENTE OFERTE

■ Garsonieră conf. I, Tătărași (Flora). Telefon 157005. (367664)

■ Două camere lux, decomandate, cu toate facilitățile, telefon, cablu, televizor, frigider, aragaz, ultracentral, aproape de UMF. Telefon 141878. (367059)

■ Ofer, ultracentral, apartament una si două camere, plata în valută. Telefoane 212425; 212036. (367898)

■ Apartament 2 camere, zona CUG, pe minim un an, cu plata anticipat. Telefon 123450. (369113)

■ Apartament 3 camere, Păcurari. Telefon 147118. (369158)

■ Primesc în gazdă. Telefon 136553. (369159)

■ Închiriez o cameră cu tot confortul unor tineri căsătoriti. Telefon 126794, între orele 14,00-21,00. (917676)

VÎNZĂRI CASE

■ Casă situată între Horpaz si Ciurea, cu 600 mp teren. Pret 35 milioane lei, negociabil. Telefon 250150 sau în sat Horpaz, familia Enache. (367520)

■ Casă cu 4 camere, beci, grajd, fîntînă în curte, gradină 5.000 mp, din care 1.000 mp vie, situată în sat Zagavia, la 1 km de Hîrlău, Pret 70 milioane lei, negociabil. Relatii la telefon 178436 - Iasi, sau 722289 - Hîrlău. (367523)

■ Casă, anexe, beci, apă în casă si curte, 9.000 mp livadă - familia Miron Constantin, sat Poiana-Mărului, comuna Ceplenita, judetul Iasi. Pret informativ 40 milioane lei. (367752)

■ **Vilă 9 camere, zonă centrală. Telefon 272003, între orele 8,00-18,00. (369127)**

■ Casă în satul Miroslava, cu gradină, vie, pomi, beci, intrarea este prin cartierul Dacia, sau schimb cu apartament 1-2 camere. Relatii la telefon 165663. (369110)

■ Casă în Podoleni-Neamt. Relatii la telefon 625816, Piatra-Neamt. (3692)

■ **Casă cu grădină 1100 mp si anexe, în Negresti-Vaslui. Telefon 035/457704. (680761)**

■ Casă cu teren, ultracentral, comuna Dobrovăt. Telefon 216032. (369413)

■ Casă în constructie 700 mp, în str. Aurel Vlaicu nr. 56. Telefon 114330. (367199)

■ Casă din cărămidă, cu teren 18 ari, în comuna Scînteia. Telefon 152951, după orele 17,00. (369416)

■ **Casă cu fîntînă în curte, beci de piatră și teren în satul Proselnici, comuna Miroslava, judetul Iasi. Relatii la telefon 177288, după orele 16,00. (368013)**

■ Casă în Roman, 5 camere, baie, bucătărie, 3 holuri, gaz metan - teren constructii - atasat 1.312 mp. Relatii la telefon 033/731458 sau centrală pager 734715 pentru R 19134 sau R 19135. (769904)

■ Casă în str. Cuza Vodă nr. 21, 4 camere, bucătărie, cămara, magazie, beci, posibilitati gaz. Telefon 119627. (369203)

■ Casă bătrînească la Ruginoasa, cu beci si 1800 mp teren. Pret fix 15 milioane lei. Relatii - familia Agapi.

■ Casă 4 camere, cu beci, teren 500 mp, cu anexe. Relatii la adresa: str. Schit nr. 67, Husi, sau telefon 475691. Pret 70 milioane lei, negociabil. (369087)

■ Casă în comuna Boroaia, judetul Suceava, cu grădină - 1000 mp. Telefon 033/661109. (368039)

■ 0,45 ha teren, sat Păun sau schimb cu garsonieră plus diferentă. Telefon 171243. (367725)

Diverse

■ **Cazino Splendid, zonă ultracentrală, 788 mp suprafată constructie, teren aferent 2700, în Dorohoi, str. Al. I. Cuza nr. 24. Telefon 030/520353 Suceava, 031/617954 - Dorohoi. (2112928)**

Compania imobiliară CASTER

tranzacții imobiliare
(case, terenuri)

Telefon 216262

Intermediem vînzări, cumpărări, închirieri și schimburi de case, apartamente și terenuri. Înscrierea în baza de date și reclamă (presă și radio) gratuită. Ofertă actualizată permanent pe computer. Perfectarea actelor în regim de urgență. Pentru informații suplimentare sunați la telefon 032/216262, între orele 8,00-20,00, sîmbăta 9,00 - 14,00. Hotel Unirea, cam. 106.

VÎNZĂRI

■ Apartament o cameră, Păcurari, la șosea, et. 6/8, 40 mp, parchetat, cu 2 debarale, balcon închis, pret 40 milioane lei, negociabil. Telefon 216262.

■ Apartament 2 camere, Tătărasi, conf. II, nedecomandat, et. 1, baie cu dus, fără balcon, pret 27 milioane lei. Telefon 216262.

■ Apartament cu două camere, Moara de Foc, semidecomandat, 60 mp, et. 7/8, faiantă în baie și bucătărie, 2 balcoane închise, pret 70 milioane lei, negociabil, telefon 216262.

■ Apartament 2 camere, Tătărași, semidecomandat, 32 mp, et. 1/4, conf. II, parchetat, baie cu dus, fără balcon. Pret 35 milioane lei. Telefon 216262.

■ Apartament 2 camere, Copou, decomandat, 50 mp, et. 3/8, pret 17.000 USD, negociabil. Telefon 216262.

■ Apartament 2 camere, Copou, Codrescu, semidecomandat, et. 4/4, foarte bine întretinut, pret 14.000 USD. Telefon 216262.

■ Apartament 2 camere, decomandat, Nicolina I, 52 mp, et. 2, pret 55 milioane lei, negociabil. Telefon 216262.

■ Apartament 3 camere, Nicolina, decomandat, 60 mp, et. 2/4, balcon închis, faiantă la baie și bucătărie, pret 65 milioane lei. Telefon 216262.

■ Apartament 3 camere, Centru Civic, decomandat, et. 3, 90 mp, 2 balcoane, pret 30.000 USD, negociabil. Telefon 216262.

■ Apartament 3 camere, Nicolina II, decomandat, 72 mp, et. 4/4, cu uscător deasupra, 2 băi, 2 balcoane, parchet, pret 60 milioane lei. Telefon 216262.

■ Apartament 4 camere, Grădinari, parter, 90 mp, decomandat, pret 63 milioane lei. Telefon 216262.

CUMPĂRĂRI

Compania imobiliară CASTER cumpără

■ Apartamente cu 1, 2, 3, 4 camere, indiferent de zonă si stare. Prețuri avantajoase, în functie de zonă, amplasare și amenajări. Pentru informatii suplimentare sunati la telefon 032/216262, orele 8,00-20,00, sîmbăta 9,00 - 14,00. Hotel Unirea, cam. 106.

1 cameră

■ Apartament o cameră, Tătărași, etaj intermediar, 30-35 milioane lei. Telefon 216262.

■ Apartament o cameră, Gară, Autogară, etaj intermediar, 50-60 milioane lei, în functie de îmbunătățiri. Telefon 216262.

■ Apartament o cameră, Nicolina, Păcurari, etaj intermediar, cu îmbunătățiri, pret 40 milioane lei. Telefon 216262.

■ Apartament o cameră, Alexandru, etaje intermediare, pret 25 milioane lei. Telefon 216262.

2 camere

■ Apartament 2 camere, Păcurari, Canta, etaje intermediare, cu îmbunătățiri, pret 55-60 milioane lei. Telefon 216262.

■ Apartament 2 camere, Nicolina, la sosea, etaje intermediare, cu îmbunătățiri, pret 55-60 milioane lei. Telefon 216262.

SPATII COMERCIALE

Vînzări

■ **Spatiu comercial. 17 mp, Soseaua Natională nr. 41, cu toate autorizatiile de functionare, inclusiv frigider, dozator, sobă încălzire, rafturi, navete Coca-Cola. Telefon 116321. Pret negociabil. (367195)**

■ Spatiu comercial Suceava, 80 mp, apă, gaz, telefon, 380 V, pretabil productie, cabinete medicale, comert. Telefon 030/513271. (1010504)

■ Spatiu comercial ultracentral, Fălticeni, 220 mp, apă, gaz, telefon, 380 V. Telefon 030/513271. (1010504)

■ Spatiu lîngă Casa memorială "Vasile Alecsandri", din Mircesti, adecvat pentru nunti, cumetrii și alte aniversări; se poate amenaja si ca brutărie sau altă productie; suprafată curte - 1000 mp. Proprietar unic. Relatii la telefon 01/2507383, după orele 20,00. (769591)

■ Două spatii comerciale situate în cartier Dancu, lîngă rond tramvai. Relatii la familia Dancianu Aurel, ce locuiește în sat Dancu-Holboca (spre sere Dancu). (369160)

n Afacere la cheie! Magazin mixt în functiune, cu vad format, cu profit lunar de milioane. (Schimb spatiul comercial amenajat la parter de bloc, în Nicolina I, cu apartament (locuinta) în zonă bună și diferentă). Telefon 162834, după orele 17,00. (369129)

Oferte

■ Urgent, cedez contract de închiriere pentru spatiu comercial de 42 mp, situat în Nicolina. Pret 15 milioane lei. Telefon 220444.

■ Închiriez teren pentru spatiu comercial. Telefon 177194. (369301)

■ Spatiu comercial, ultracentral, 200 mp - 10 USD/mp. Telefon 213047. (916392)

■ (cedez) Spatiu comercial 95 mp, dotat magazin alimentar. Telefon 155391, după orele 16,00. (917956)

■ **Ofer prin asociere în participatiune spațiu central (sumă fixă anticipat pe 6 luni). Telefon 143031. (367364)**

■ **Spațiu ultracentral în suprafață de 300 mp. Relatii la telefon 127286, 115824. (367363)**

■ Închiriez spatiu. Telefon 116193. (367896)

■ Spatiu 200 mp, ultracentral (pentru depozit, birouri, spatiu comercial). Telefon 213047. (369161)

■ Ofer spatiu 30 mp Sărărie. Telefon 114140, după orele 17,00. (369140)

■ Ofer spre închiriere spatiu comercial în Galați, vad foarte bun, aproximativ 300 mp, ieftin. Telefon 039/688488.

Ofertă excepțională!

■ **Doriti să deschideti, în Iasi, o reprezentantă, sucursală sau filială? Două magazine situate în cartiere diferite, la stradă, vad deosebit, spațiu însumînd 280 mp, avînd în dotare și spațiu de depozitare. Teren excelent pentru constructie, amplasat lîngă unul dintre magazine, în suprafată de 1800 mp, dotat cu garaj si beci (cartier Oancea). Apartament, zonă selectă, în apropierea magazinului și a terenului, 3 camere, decomandat, et. 1, telefon. Puteti alege una din variante: asociere, cumpărare, închiriere. Preț foarte convenabil, negociabil si sub pretul pietei. Lăsati mesaje pentru contracte la centrala paging 032/232093, 232099, cod pager - 305. (368016)**

Cereri

■ Caut spatiu comercial 50-70 mp. cu încălzire, zilnic, după orele 18 la telefon 216828. (367108)

MONITORUL DE IAȘI

În relația cu autoritățile locale

Un funcționar guvernamental “calcă în străchini”

Ieri, în cadrul unei conferințe de presă, Liviu Antonesei, președintele Consiliului Județean (CJ) Iași, a acuzat Departamentul pentru Administrație Publică Locală (DAPL) de la București de încălcare a legislației în vigoare, cu privire la autonomia locală, de care beneficiază consiliile locale și județene. Printr-o adresă trimisă la sfîrșitul lunii februarie a.c., Doru Mustățoiu, director la DAPL, a cerut ca în situația deplasărilor în străinătate a personalului din care este compus consiliul județean, precum și a primarilor, mai întîi să se ceară aprobare de la DAPL. De asemenea, se mai specifică faptul că DAPL trebuie să-și dea acordul pentru stabilirea relațiilor de colaborare externă, inclusiv pentru invitarea unor demnitari și funcționari guvernamentali străini. Liviu Antonesei a menționat că, dacă pentru conducerile prefecturilor aprobarea din partea DAPL este normală, prefecturile fiind în subordinea Guvernului, la consiliile locale și județene nu poate fi vorba de așa ceva. “Eu, personal, nu am nevoie de așa ceva, mai ales că nu este legal. Eu nu sînt subordonat nimănui. Dacă vreau să plec în străinătate, mă adresez Consiliului Județean, lucru pe care îl fac de fiecare dată. Prin adresa primită de la DAPL, se încalcă principiile autonomiei locale și legea. Pe vremea guvernării PDSR, cînd Octav Cozmîncă, șeful DAPL de atunci, a vrut să impună o astfel de relație, pînă la urmă a fost nevoit să-și ceară scuze de la primari și președinți de consilii județene. El a motivat atunci că i s-a pus sub nas o hîrtie și nu a știut ce semnează. Sper ca și de data aceasta să fie o greșeală”, a declarat Liviu Antonesei. **(M. GIUBERNEA)**

Birurile studenției

Modificări de taxe la Universitatea Tehnică

Recent, Universitatea Tehnică “Gh. Asachi” a stabilit noi taxe pentru desfășurarea activităților didactice. Începînd cu acest an, taxa de înscriere la concursul de admitere va fi de 30.000 lei. Taxa de înmatriculare, pe care trebuie să o achite și cursanții de la studii aprofundate, este de 25.000 lei. Înmatricularea la a doua specializare (facultate) costă 50.000 lei. Taxa de reînscriere, în cazul întreruperii studiilor pe motive medicale, este de 20.000 lei. Dacă întreruperea studiilor e făcută din alte motive decît cele medicale, reînscrierea costă 80.000 lei. Cele mai mari taxe pentru studenți au fost impuse pentru repetarea anilor de studii. Începînd cu anul universitar 1997 - 1998, pentru prima nepromovare se vor percepe 200.000 lei. La a doua repetare a anului de studii, taxa va fi de 500.000 lei. Pentru cel de-al treilea an de repetenție, un student politehnist va fi obligat să achite 1 milion lei.

Taxele enumerate în cazul nepromovării anilor de studii nu includ și taxele pentru resusținerea examenelor de diferență, a examenelor neechivalate, sau pentru refacerea altor forme de activitate școlară. Examenele restante vor putea fi susținute numai după achitarea a 50.000 lei pentru fiecare probă. Taxa pentru susținerea examenelor de diferență este de 25.000 lei/probă. Recuperarea lucrărilor de laborator în afara programului se va face cu achitarea unei taxe de 10.000 lei/oră. Recuperarea lucrărilor de laborator în timpul anului universitar, odată cu grupele aflate în program, este scutită de taxe. O nouă susținere a examenului de absolvire costă 50.000 lei, iar repetarea examenului de licență 100.000 lei. Ambele taxe se vor aplica începînd cu sesiunea iunie 1997. Pentru eliberarea unui nou carnet de student, sau pentru duplicatele de acte și legitimații, se va percepe o taxă de 25.000 lei. Taxele recent introduse vor fi achitate într-o singură tranșă, la începutul anului universitar. De asemenea, Universitatea Tehnică “Gh. Asachi” poate pune la dispoziție programele analitice ale anilor de studii contra unei taxe de 1 $/pagină. **(Ovidiu MARDARE)**

Frontierele sărăciei nu corespund cu cele geografice

Sindromul Bulgaria a apărut în cartierele Dacia și Nicolina II

■ *trei asociații de locatari au cerut RA TERMOFICARE să nu le mai livreze căldură*

Arcadie Dubeț, directorul RA TERMOFICARE

Exact ca în Bulgaria, trei asociații de locatari din Iași, două din cartierul Dacia și una din cartierul Nicolina II, au solicitat Regiei de “Termoficare” (RAT) sistarea încălzirii locuințelor. Președinții celor trei asociații și-au motivat cererile prin incapacitatea de a mai putea suporta sumele mari necesare asigurării acestui serviciu, în condițiile în care vremea s-a încălzit în ultimele săptămîni. Arcadie Dubeț, directorul de la RAT Iași, a respins cererile, considerîndu-le absurde: ***“Sînt sigur că asemenea solicitări nu întrunesc sprijinul tuturor membrilor din aceste asociații. Cei cărora le-au venit asemenea idei ar trebui să-și dea seama că noaptea temperaturile coboară sub 0° C și că nu poți lăsa fără încălzire atîția copii”.***

Teoretic, conform Regulamentului de furnizare a agentului termic, RAT Iași este obligată să asigure încălzirea locuințelor pînă la menținerea temperaturilor atmosferice la valori mai mari de 10° C, timp de 72 de ore, adică trei zile consecutiv.

De la începutul lunii martie, această condiție nu a mai fost îndeplinită. Totuși, o asociație de locatari poate pretinde, din diverse motive, sistarea unui anumit serviciu utilitar. ***O asemenea hotărîre nu poate fi luată decît în adunarea generală a membrilor asociației și doar dacă întrunește majoritatea voturilor.***

Chiar dacă cele trei solicitări au fost izolate, ele constituie semnale îngrijorătoare privind un posibil “Sindrom bulgăresc”. Asociațiile de locatari ce și-au manifestat intenția renunțării la încălzirea apartamentelor au debite mari către Regia de “Termoficare”, făcînd parte din categoria celor mai sărace din oraș. Este pentru prima dată cînd cîțiva membri ai unei asociații ajung să prefere sistarea unor servicii decît susținerea unui efort financiar, care să-i scoată din postura de datornici.

RAT reduce timpul de încălzire a apartamentelor

Odată cu creșterea temperaturii atmosferice, Regia Autonomă de Termoficare (RAT) a luat măsura reducerii timpului în care este distribuit agentul termic. Astfel, ***“în orele în care locatarii beneficiază de apă caldă va fi întreruptă distribuirea căldurii”***, a declarat ***Romeo Mistreanu, inginer șef în cadrul RAT***. Programul de încălzire va fi, în zilele de distribuire a apei calde, între orele 22.00 - 06.00 și 11.00 - 16.00. Temperatura agentului termic va fi de maxim 45 °C, urmînd să fie redusă, de fiecare dată cînd condițiile meteo o vor permite. ***Pentru întreruperea completă a încălzirii de către RAT, trebuie ca media temperaturii ambiante, pe parcursul a 24 de ore, să fie mai mare de 10 °C.*** **(S. STOIANOV)**

Tragedie în apropiere de Costuleni

Un preot a murit într-un accident de circulație

■ *soția a suferit o fractură de bazin, iar copilul de trei luni a scăpat nevătămat, fiind găsit sub bancheta mașinii*

În urmă cu două zile, în apropiere de comuna Costuleni, ***un preot în vîrstă de 29 de ani, din Iași, și-a pierdut viața într-un tragic accident de circulație. Soția sa, A. S. (26 ani) și copilul de 3 luni, aflați și ei în mașină, au supraviețuit, ca prin minune.*** Autoturismul în care se aflau cei trei s-a izbit de o mașină care venea din sens opus, chiar la intrarea într-o curbă. Preotul, care se afla la volan, a fost cel mai grav accidentat. Transportat la Spitalul de Neurochirurgie, medicii au constatat că prezenta simptome de moarte clinică (oprirea circulației și respirației). Deși s-a încercat, timp de 30 de minute, să fie readus la viață, el nu a mai putut fi salvat. Soția sa și șoferul celuilalt autoturism au fost aduși la același spital, medicii apreciind că leziunile provocate de accident nu le-au pus viața în pericol. A.S. a fost diagnosticată cu: ***“fractură de bazin, echimoză a membrului inferior stîng, precum și plagă frontală”***, iar șoferul cu ***“fractură de femur și contuzie cerebrală”.*** Copilul preotului a fost găsit sub bancheta mașinii, care, se pare, l-a protejat de lovituri și astfel micuțul a scăpat aproape nevătămat. În prezent, el este internat la Spitalul “Sf. Maria”, de unde este adus la mama sa din trei în trei ore, pentru a fi alăptat. A. S. a declarat că, în momentul producerii accidentului, se întorceau de la părinții soțului. Nu-și poate însă explica cum au intrat în celălalt autoturism, deoarece soțul său conducea prudent, cu viteză redusă. Poliția efectuează, în prezent, cercetări pentru a descoperi cauzele tragicului accident. **(L. HUSARU, D. FECHET)**

Sărăcia “joacă sîrba” prin primăriile din județ

■ *o singură comună are calculatoare, iar numai în două, secretarii consiliilor locale au studii de Drept* ■ *doar 25% dintre comune au cîte o mașină de pompieri*

În Bîrnova este singura primărie rurală din județul Iași care are în dotare două calculatoare, după cum a declarat ieri, ***Vasile Simion, șeful serviciului “Coordonare consilii locale”, din cadrul Consiliului Județean (CJ) Iași***. Mai mult, pînă în prezent, nici un primar din mediul rural nu a cerut, printr-un referat adresat CJ Iași, aprobarea achiziționării unui calculator pentru baza de date a primăriei. ***Liviu Antonesei, președintele CJ Iași*** ne-a declarat că are cunoștință de dotarea precară a primăriilor ieșene rurale, dar, după cum s-a exprimat, dacă un primar i-ar fi cerut aprobarea pentru achiziționarea unui calculator, ar fi dat-o pe loc. ***“Datorită faptului că foarte mulți dintre primarii, secretarii și alți funcționari din județ au urmat cursurile de prefecționare care se desfășoară la CJ Iași, sper să li se fi deschis «gustul» pentru tehnica modernă. Mai sper ca, în următoarea perioadă, să apară și asemenea solicitări”.***

Consiliile locale ale comunelor Stolniceni-Prăjescu și Ciurea au singurii secretari de consilii comunale cu studii de Drept. Celelalte comune au în funcția de secretar de consiliu local persoane cu studii medii. Din această cauză, după cum a declarat Vasile Simion, mulți primari ignoră legislația în vigoare. ***“Spre exemplu, unii primari au tendința de a trece cu ușurință peste prevederile Legii nr. 50/1991,privind autorizarea construcțiilor. Fără să țină cont de prevederile acestei legi, au dat autorizații de construcție și în extravilanul localităților, lucru ilegal. Cel mai celebru caz este cel de la Tg. Frumos, unde trebuie să mărim neapărat intravilanul orașului datorită puzderiei de vile care s-a construit în extravilan”***, a declarat Vasile Simion. Liviu Antonesei ne-a declarat că, anul acesta, în cadrul bugetului comunelor ieșene a fost cuprinsă și o importantă sumă de bani, special pentru probleme de dotare în prevenirea și stingerea incendiilor.

În ultima perioadă, serviciul “Coordonare consilii locale” se confruntă cu un aflux mare de reclamații privind inactivitatea unor primari. ***“Consilierii locali din Țibana, Ciortești și Grozești au făcut memorii la noi, prin care au reclamat că sînt nemulțumiți de activitatea primarilor. În prezent, împreună cu angajații Prefecturii Iași, se fac verificări ale acestor memorii, la fața locului”***, a afirmat Vasile Simion. **(M. GIUBERNEA)**

“Fermă” de șobolani, pe Manta Roșie

■ *Constantin Vasiliu și-a transformat casa într-o ghenă prin care mișună sute de rozătoare*

În strada Manta Roșie, la numărul 2, ***Constantin Vasiliu***, în vîrstă de 53 de ani, “locuiește” într-o casă acoperită cu vechituri culese din tomberoane. Din exterior, nu se vede decît o parte din acoperiș. Curtea este acoperită în întregime cu gunoaie. Accesul în casă se face prin niște cărărui, care străbat muntele de vechituri, ca un labirint. În jurul căsuței, se poate găsi aproape orice fel de aparatură, lemne, frigidere stricate, haine, toate în variantă veche. Printre aceste lucruri, de vîrstă matusalemică, mișună șobolanii. ***Rozătoarele migrează “în turmă” și pe la vecini***, deranjînd aproape tot cartierul.

Vecinii povestesc că mania lui Vasiliu Constantin datează de prin anii 1985, după decesul mamei. Vecinii mai vîrstnici își amintesc că micuța casă era înconjurată de flori. Inițial, Constantin Vasiliu a devenit gunoier și a început să-și înconjoare casa cu vechituri pentru a se apăra de violențele vecinilor. Se spune că astfel a încercat el să-și transforme casa într-o cazemată. Vecinii susțin că Vasiliu a fost informator al Miliției, pînă în anul 1989. El raporta tot ce se întîmpla în cartier. ***“Dacă se fura o vacă la Bîrnova, el știa cine este hoțul. Dacă furai un strugure, te trezeai dimineața cu Miliția la poartă. Țiganii l-au amenințat cu bătaia dacă îi mai pîrăște la Miliție și, de frică, a început să-și acopere casa”***, ne-a declarat ***Vasile Sonea***, 63 de ani, pensionar. Acesta a mai adăugat că, în prezent, Vasiliu încearcă să-și adune materiale pentru a-și construi o casă “nouă”.

O altă vecină a povestit că, în momentul în care vechiturile i-au acoperit ferestrele, Constantin Vasiliu și-a dărîmat pereții ca să-și ridice acoperișul și să pătrundă lumina. Casa este susținută doar de niște scînduri, iar pereții au fost înlocuiți cu folie de plastic. ***“Toată iarna a dormit în casă, și nu a înghețat. Vara doarme pe unde apucă, prin curte. Cînd i se face somn, pune capul pe o ladă și adoarme. Vecinul nostru trăiește cu o femeie, care locuiește pe aproape. Ea îi gătește la o sobiță din curte. Cînd au venit cei de la «Renel» să-i tragă lumina, ne-au spus că nu au unde să-i pună contoarul, pentru că nu are pereți”***, ne-a declarat ***Ioana Stoian***, 21 de ani, vecină. Hardughia se constituie într-un veritabil focar de infecție, prin faptul că unele gunoaie intră vara în putrefacție și emană mirosuri pestilențiale. În plus, Constantin Vasiliu nu posedă toaletă, sau mai bine spus, toată curtea este considerată un uriaș WC. Dar ceea ce-i deranjează cel mai mult pe vecini sînt șobolanii, care mișună peste tot. ***“Cînd stăm în curte, vin șobolani în turme. Acum i-am fugărit pentru că am ars niște carbid, și fumul i-a scos de prin găuri”***, ne-a declarat ***Gheorghe Mihai***, vecin. Constantin Vasiliu se întreține din vînzarea cartoanelor și hîrtiilor.

Vecinii au și cîteva cuvinte bune despre el: nu este scandalagiu și muncește mult. Ei zic că Vasiliu pleacă în căutare de cartoane dimineața, la cinci, și revine acasă în jur de ora 21. **(Alina ȚIȚEI)**

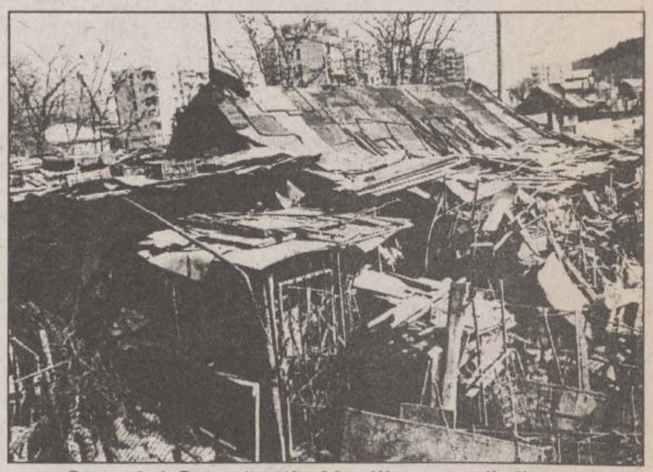

Casa lui Constantin Vasiliu seamănă cu o vărsătoare de gunoi

Un fenomen curios, constatat de polițiști

Violuri de milioane

■ *unele femei, victime ale violurilor, negociază cu agresorii prețul retragerii plîngerilor*

Sînt cazuri destul de frecvente cînd tinere violate, care prezintă certificate medico-legale ce atestă violența, își modifică plîngerile, sau retractează cele declarate. Ele afirmă, după ce fac plîngere împotriva agresorilor, că au întreținut raporturile sexuale cu acordul lor. Împăcarea părților poate să apară în faza de cercetare a Poliției. În acest caz, dosarul este trimis spre Parchet, cu specificația neînceperii urmăririi penale. ***De cele mai multe ori, victimele profită de mandatele de arestare emise pe numele agresorilor și cresc prețul de negociere.*** Înspăimîntați de o pedeapsă cu închisoarea, aceștia acceptă tîrgul propus de femei.

Poliția este folosită de victime pentru a-i înfricoșa pe făptuitori. ***“Prețul este cu atît mai ușor de acceptat cu cît aceștia sînt la un pas de a fi arestați”***, ne-au precizat polițiștii care instrumentează astfel de cazuri.

Nicoleta R., de 19 ani, din Iași, fără ocupație, a reclamat la Poliție că a fost violată, pe 5 februarie a.c., de Marius G., de 18 ani. Ea a declarat că tînărul a luat-o cu forța de pe stradă și a dus-o într-un apartament unde, după ce a bătut-o, a întreținut raporturi sexuale cu ea. Tînăra nu a putut părăsi apartamentul pînă a doua zi, cînd Marius G. i-a descuiat ușa. Umilită, fata s-a prezentat la Poliție cu părinții și a cerut să fie prins autorul.

La începutul lunii martie, Marius G. a fost arestat. Dar, la numai trei zile de la emiterea mandatului, Nicoleta R. a revenit la Poliție și a cerut modificarea declarațiilor sale.

“Fata ne-a spus că, de fapt, a întreținut raporturi sexuale cu acordul ei și că nu a fost violată. Ea îl consideră pe Marius G. nevinovat. Chiar dacă nu a fost necesară prezența părinților pentru modificarea reclamației, surpriza a fost cu atît mai mare cu cît aceștia, cu puțin timp în urmă, au cerut, înlăcrimați, să fie prins autorul faptei. Cred că în joc a fost pusă o sumă de bani”, ne-au spus polițiștii. După cum am mai precizat, polițiștii s-au confruntat cu mai multe cazuri de acest gen. **(Alice MARCU)**

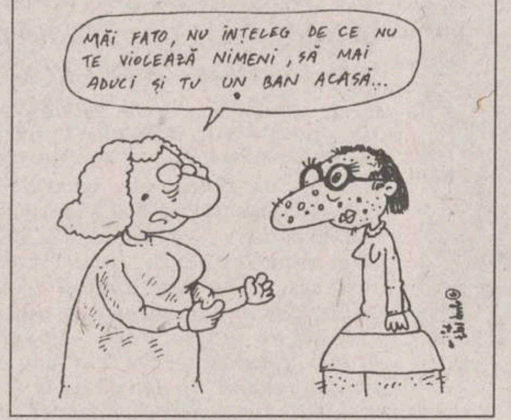

MĂI FATO, NU ÎNȚELEG DE CE NU TE VIOLEAZĂ NIMENI, SĂ MAI ADUCI ȘI TU UN BAN ACASĂ...

Andrei Florin a sechestrat-o pe fosta lui concubină

■ *el a încercat să o convingă să-i încredințeze copilul*

Ieri, polițiștii i-au reținut pentru cercetări pe ***Andrei Florin (22 ani) și Mircea Scripcaru (24 ani), acuzați de săvîrșirea infracțiunii de “lipsire de libertate”***. În seara de 11 martie a.c., cei doi au intrat în apartamentul ***Margaretei Mihăilescu***, din Iași, de unde au luat-o cu forța pe sora acesteia, ***Mihaela Moraru (22 ani)***.

Martor al întîmplării, Margareta M. a reclamat polițiștilor cele petrecute. În urma cercetărilor, s-a stabilit că Mihaela Moraru a trăit în concubinaj cu Andrei Florin și are un copil cu acesta. Aflînd că fosta concubină, care se stabilise în București, este în vizită la sora ei, Andrei Florin și Mircea Scripcaru au venit la domiciliul Margaretei Mihăilescu, unde au găsit-o pe Mihaela.

Bărbații au dus-o pe aceasta în apartamentul Tincăi Zamfir, unde Andrei a încercat să convingă ostateca să-i încredințeze copilul. ***Andrei Florin și Mircea Scripcaru au fost reținuți de Poliție sub acuzația de “lipsire de libertate”, urmînd a fi duși la Parchet pentru a li se întocmi mandate de arestare.*** **(Mădălina LUCA)**

GRUPUL FINANCIAR GELSOR oferă:

- vînzarea / cumpărarea de acțiuni la Bursă sau pe piața extrabursieră
- distribuirea de unități de fond la Fondul Național de Investiții (FNI)
- cotarea la Bursă
- finanțarea prin emisiunea de acțiuni și obligațiuni

CARNET DE INVESTITOR
FNI
FONDUL NAȚIONAL DE INVESTIȚII
10000

Valoarea nominală a Unității de Fond la 15 noiembrie 1995 — 10.000 lei
Valoarea la zi a Unității de Fond — 31.367 lei

Creșterea față de săptămîna precedentă: 4%
Creșterea față de 1.01.1997: 23,85%
Creșterea față de valoarea nominală: 213,7%

Unitățile de Fond și tranzacționările le puteți face la: Agenția GELSOR, **Iași, str. Moara de Foc nr. 35, parter, tel. 032/216253, 215406.**

FNI FONDUL NAȚIONAL DE INVESTIȚII
GELSOR

Relații suplimentare la tel. 01/3305470
Autorizat de Comisia Națională a Valorilor Mobiliare cu nr. 159/1995

Magazinul
CLASIC
vă oferă:
Sf. Lazăr (fostă 7 Noiembrie)

Mobilă și textile
pentru o ambianță modernă și plăcută în căminul dvs.
Articole chimice, electrocasnice
pentru ușurarea muncii în gospodărie

Pentru familiile tinere și nu numai, **magazinul "CLASIC"** este ideal, cu atît mai mult cu cît mărfurile se pot cumpăra și cu
plata în 12 rate
Vă așteptăm!

SC TAXICOM SA
SIGURANȚĂ, PROFESIONALISM, SERIOZITATE

Taxiurile pot fi recunoscute după sigla MONITORUL
tariful unic
1200 lei/km
prezentîndu-se pe liber la comandă.
DISPECERAT: 953 sau 146593
NON STOP

EPSON Microsoft CIEL!
COMPAQ Bull ZENITH DATA SYSTEMS
Konica Verbatim PARKER
CENTRU AUTORIZAT
DISTRIBUȚIE, ASISTENȚĂ TEHNICĂ, SERVICE
US UNITRADE SYSTEMS
SC UNITRADE SYSTEMS SRL, Bd. Copou 4
Magazin QUARTZ, Bd. Independenței Y1+Y2
Tel. : 004-032-216413, 216412, 146152
Fax.: 004-032-216412, 146152.

MONITORUL DE IAȘI

În luna februarie

Un ieșean din patru a avut nevoie de medicamente

Ieșenii au "înghițit", în luna februarie a.c., medicamente care au fost prescrise pe 89.100 de rețete gratuite și 115.500 rețete compensate. Necesarul pentru județul Iași, pe parcursul unei luni, este de 2700 de registre cu formulare pentru prescripții medicale gratuite și 3500 pentru cele compensate (fiecare rețetar are cîte 33 de rețete). Ceea ce înseamnă că, în medie, în județul Iași, se prescriu, zilnic, aproximativ 6800 de rețete. Aceste cifre indică faptul că un ieșean din patru are nevoie, lunar, de o prescripție medicală gratuită sau compensată. Asta în condițiile în care mare parte dintre medici se declară împotriva prescrierii mai multor medicamente. O explicație a numărului mare de rețete medicale ar fi aceea că plafonul maxim de 100.000 lei, pentru "compensate", practicat pînă acum cîteva zile, îi punea pe medici în situația de a elibera mai multe astfel de formulare, pentru un singur bolnav. Medicii cred că suma de 250.000 lei, pentru rețetele compensate, nu îi va face să completeze mai puține rețete, în condițiile în care prețul medicamentelor s-a triplat. **(Cristina PETRACHE)**

Cambodgia ajută România

Iașul va avea Centru UNESCO pentru ajutorarea familiilor aflate în dificultate

Prințesa Cambodgiei, Kethy Tioulong, sprijină înființarea, la Iași, a unui Centru UNESCO. În urmă cu patru zile, Kethy Tioulong - fiica regelui Norodom Sianuk al Cambodgiei - a transmis un fax președinției României, prin care își exprima dorința ca Emil Constantinescu să fie informat despre "proiectul privind copiii și familiile în dificultate, din România". Mesajul, adresat consilierului prezidențial, prof. Nicolae Constantinescu, a fost, apoi, transmis Direcției Sanitare Iași. Trebuie precizat faptul că proiectul înființării centrului UNESCO, la Iași, a fost demarat încă de anul trecut, cînd dr Mihai Frasin a anunțat, pentru prima dată, că acest organism va funcționa în preventoriul TBC al Spitalului pentru Studenți și Elevi. Dr Petre Scripcaru, director adjunct al DS Iași, ne-a declarat: "Este importantă înființarea acestui centru, la Iași, pentru că va fi unic nu numai în România, ci în toată Europa de Est. Cît despre cei care lucrează în preventoriul TBC și care, din cîte știu, au opus oarecare rezistență în fața acestui proiect, eu cred că vor putea , în continuare, să lucreze acolo. Nimeni nu este interesat să își concedieze angajații". **(Cristina PETRACHE)**

O posibilă minune din timpul terapiei de șoc

Toți absolvenții de la Universitatea Tehnică vor avea locuri de muncă

"Universitatea Tehnică «Gh. Asachi» va fi în măsură să asigure locuri de muncă pentru toți absolvenții din acest an", a declarat Vladimir Zghibarcea, referent la Biroul de orientare profesională de la instituția amintită. Cu toate că pînă la terminarea acestui an universitar mai sînt aproape cinci luni, la Biroul de orientare profesională de la Universitatea Tehnică "Gh. Asachi" s-au primit 220 de oferte de locuri de muncă de la peste 50 de agenți economici. Cele mai multe oferte, respectiv 60 de locuri de muncă, au fost înregistrate pentru viitorii absolvenți de la mecanică agricolă. Precizăm că, în afară de oferta de locuri de muncă, firmele care au contactat Biroul de orientare profesională au prezentat și o serie de facilități care vor fi acordate absolvenților interesați. Firma "Zonceram" SA din Piatra Neamț, care solicită absolvenți din acest an ai Facultatății de Chimie industrială, va programa interviurile pe data de 17 martie a.c. Alte două firme cu profil electrotehnic și care au prezentat oferte pentru un număr nelimitat de absolvenți au inclus și posibilitatea de a-i sprijini pe studenții din anul terminal în definitivarea proiectului de diplomă. "În anul 1996, prin Biroul de orientare profesională și-au găsit locuri de muncă circa 70 % dintre absolvenții Universității Tehnice «Gh. Asachi». Din experiența pe care o avem, circa 80 - 90 % dintre ofertele de locuri de muncă le vom primi în lunile mai și iunie", a afirmat referentul Vladimir Zghibarcea. Menționăm că, în anul 1996, cea mai mare ofertă de locuri de muncă de la Universitatea Tehnică "Gh. Asachi" a fost înregistrată pentru Facultatea de Hidrotehnică, aceasta depășind cu 20 % numărul de absolvenți. **(Ovidiu MARDARE)**

Durerile oamenilor de lîngă noi

O fetiță infectată cu HIV luptă cu mîinile goale împotriva SIDA

■ *în prezent, un flacon cu 100 de capsule de AZT costă 1.250.000 lei* ■ *un tratament de șase luni pentru micuța Ioana costă zece milioane de lei* ■

În urmă cu două săptămîni, "Monitorul" a inaugurat o rubrică specială, destinată oamenilor aflați în suferință. În "Durerile oamenilor de lîngă noi" se vor regăsi cazuri ale unor familii obișnuite, simple, curate, care au fost lovite pe neașteptate de un necaz. Un necaz care le-a schimbat viața. Fie că va fi vorba de o boală ori de o pensionare forțată, de concedieri sau de necazurile pricinuite de măsurile de reformă anunțate de cabinetul Ciorbea, situațiile pe care le vom prezenta se vor un strigăt de ajutor către toți cei care au un pic mai mult și care pot oferi un sprijin celor aflați în suferință. Ziarul "Monitorul" dorește să fie platforma de unde se strigă "ajutor". Avem încredere că răspunsul se află la dumneavoastră. Pentru ca acești oameni să fie ajutați și pentru a exista garanția că ei merită să fie ajutați, solicităm vecinilor care cunosc astfel de familii să ne semnaleze respectivele situații de criză și să devină garantul acestora.

Din ce în ce mai mulți copii sînt atinși de flagelul acestui sfîrșit de mileniu: SIDA

M.N. (25 de ani), din Lețcani, are o fetiță în vîrstă de 7 ani care a fost diagnosticată cu infecție HIV, în urmă cu patru ani. Din momentul în care boala a fost depistată și pînă în prezent, fetița nu a beneficiat de tratament cu medicamentul retrovir (AZT), care poate încetini evoluția bolii.

Povestea Ioanei este dramatică. Ea s-a născut cu o malformație cardiacă și s-a îmbolnăvit foarte des de pneumonie. După primele cinci luni petrecute mai mult în spital decît acasă, M.N. s-a văzut nevoită să-și lase copilul la Secția de Distrofici a Spitalului de Copii, o perioadă mai mare de timp. ***"La un moment dat, la noi în sat a venit un străin care întreba de Ioana. Noi nu eram acasă în ziua aceea și a vorbit cu niște rude. Apoi, cînd m-am dus iar la fetiță, medicii mi-au zis că noi am semnat că sîntem de acord să ne dăm copilul. Nu semnasem nimic și ne-am speriat foarte tare, mai ales că o doctoriță încerca să ne convingă să dăm copilul, spunîndu-ne că în străinătate fetița ar putea fi operată de inimă și i-ar merge mult mai bine decît la noi. Ne-a mai spus că străinul ne-ar da ajutoare și bani. Cînd am văzut că vor să ne ia copilul cu tot dinadinsul, ne-am dus acasă, am luat toată familia și pur și simplu am furat-o pe Ioana din spital"***, ne povestește, încă zguduită de amintirea acelor zile, tînăra mamă. În 1992, Ioana a fost diagnosticată cu infecție HIV. Pacienții cu HIV internați la Spitalul "Sf. Maria" sau la Spitalul de Boli Infecțioase beneficiază de tratament gratuit cu AZT pe timpul spitalizării. Cum însă acest tratament ar trebui urmat patru-șase luni, bolnavii care doresc să nu-l întrerupă trebuie să se descurce singuri în procurarea medicamentului. Medicamentul se găsește în farmacii la prețul de 1.250.000 lei flaconul cu 100 de capsule. Cum unui copil în greutate de 20 de kilograme îi sînt necesare patru capsule pe zi, înseamnă că, pentru a urma acasă un tratament cu AZT timp de șase luni, Ioanei i-ar trebui 8 flacoane cu retrovir, în valoare totală de zece milioane de lei. ***"De unde să avem noi banii aceștia? Sîntem oameni săraci, n-avem nici o bucată de pămînt și singurul nostru venit sînt alocațiile celor trei copii, salariul meu de însoțitor și banii pe care-i cîștigă bărbatul meu, muncind cu ziua pe la oamenii din sat. Mi s-a sugerat de multe ori, chiar de către cadre medicale, să dau copilul la stat. Dar, Doamne ferește!, cum pot să fac eu asta? Ioana e sufletul meu și dacă ați ști ce frumoasă și isteață e... "***, ne spune, cu lacrimi în ochi, M.N.

Familia N. face un apel disperat către persoanele care ar putea să o ajute în procurarea medicamentului AZT sau care i-ar putea oferi acest medicament, fie și contra cost, dar la un preț mai mic. **(Gynella PARFENIE)**

În practica de vară

Studenții trebuie să mănînce de 8.550 lei pe zi

■ *suma ajunge pentru cumpărarea unei pîini și a unui sfert de kilogram de salam*

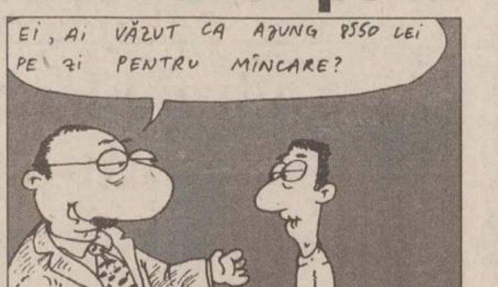
EI, AI VĂZUT CA AJUNG 8550 LEI PE zi PENTRU MÎNCARE?

Conform precizărilor sosite recent de la Ministerul Învățămîntului, alocația zilnică de hrană pentru studenții ce efectuează practica în afara centrului universitar este, de la 1 februarie, de 6.860 lei, iar de la 1 aprilie va fi de 8.550 lei. Suma aceasta nu poate acoperi nici acum necesarul de hrană zilnic pentru un student, atît timp cît numai un prînz la o cantină studențească costă aproximativ 5.000 lei. Cei care vor simți puternic impactul acestor prețuri vor fi studenții de la Teologie, Geologie-Geografie, Biologie, Educație Fizică și cei ai secției de arheologie a Facultății de Istorie, care vor efectua practica la vară. ***Prof. dr. Gh. Popa***, decanul Facultății de Geografie-Geologie, ne-a declarat: ***"Toți cei 700 de studenți ai facultății noastre vor efectua în vară practica timp de două săptămîni. Suma respectivă nu ajunge acum decît pentru un sfert de salam și o pîine pe zi, fiind deci foarte mică. La vară acești bani nu vor reprezenta mare lucru. Studenții noștri fac practica în zonele miniere, unde costul alimentelor este foarte ridicat. Însă, pe lîngă mîncare, studentul are nevoie și de cazare. Ori noi nu avem încă un barem pentru cazare. În toată perioada 1990-1996 plata oficială pentru cazare era de 100 lei!".***

În anii universitari anteriori s-a u acordat, prin diverse artificii contabile, sume suficiente pentru practica studențească. În anul 1996, Universitatea "Al.I. Cuza" a disponibilizat în acest scop suma de 10.000 lei/student/zi, din care costul cazării ajungea la 1.500-2.000 lei, iar de restul se cumpăra mîncare. Hotărîrea de guvern din1996, ce prevede ca numai studenții de la facultățile de Educație Fizică, Geologie, Arheologie și Navigație să primească bani pentru masă și cazare pînă la tariful mediu al cantinelor și căminelor din localitățile unde se deplasează, intră în contradicție cu ultimele dispoziții ale ministerului. Din aceste motive, studenții nu știu cum se vor descurca în perioada practicii, obligatorie, de altfel. **(Adrian NEAGA)**

Urmările unui gest necugetat

Adina D. nu a mai mîncat de doi ani

■ *o tentativă de sinucidere i-a transformat viața într-un calvar* ■ *tînăra este alimentată printr-un tub, introdus direct în stomac* ■

De aproximativ 2 ani, *Adina D.* (17 ani), din Iași, nu a mai simțit gustul mîncării sau al băuturii. Fata a suferit grave arsuri ale faringelui și laringelui, în urma unei tentative de sinucidere cu sodă caustică. Ea a fost internată în stare gravă, la Clinica ORL a Spitalului "Sf. Spiridon", avînd căile respiratorie și digestivă blocată. ***"Pentru a reuși să se alimenteze, am fost nevoiți să-i facem o incizie la nivelul abdomenului și să-i fixăm, în stomac, un tub de plastic. În aceste condiții, hrana, preparată special și introdusă prin capătul liber al tubului, ajunge direct în stomac, fără să mai parcurgă traiectul digestiv. Pentru a rezolva problema respirației, i-am deschis traheea și am introdus un tub plasticat, prin care pacienta reușește să respire"***, ne-a explicat ***prof. dr Vasile Costinescu***, șeful Clinicii ORL. În schimb, salivarea care intervine în procesul de digestie este un chin pentru Adina, deoarece, neputînd înghiți, este nevoită să îndepărteze saliva din cavitatea bucală, la intervale destul de dese. Acest lucru devine însă și mai dificil pe perioada nopții, cînd adolescenta este nevoită să se trezească aproape din oră în oră, pentru a o putea elimina. Șeful Clinicii ORL a adăugat că ***"operația de refacere a faringelui și laringelui este extrem de dificilă, necesitînd cinci timpi operatorii. Intervenția constă în realizarea unui nou esofag și faringe, chiar din pielea bolnavului, mai precis, din epiderma de pe torace. Refacerea esofagului sau a laringelui distrus de substanțele toxice se efectuează doar la Clinica ORL a Spitalului «Sf. Spiridon» din Iași, urmînd ca, în cursul acestei luni, specialiștii bucureșteni să asiste la acest gen de operații și să încerce, apoi, să rezolve și ei astfel de cazuri"***, a mai precizat prof. dr Vasile Costinescu. **(Laura HUSARU)**

Noile aventuri ale consilierului Laurențiu Popescu

Patronul firmei "LEDIF" jonglează cu dosarele Parchetului

■ *el a fost tîlhărit de țigani, însă nu a avut curajul să-și mențină plîngerea*

Patronul firmei LEDIF, consilierul municipal ***Laurențiu Popescu,*** este acuzat de polițiști că ar fi influențat bunul mers al unei anchete penale. La plîngerea depusă de acesta, la sfîrșitul lunii decembrie 1996, s-a declanșat o anchetă penală împotriva unor țigani din localitatea Zanea - județul Iași. În urma cercetărilor, o persoană a fost pusă sub urmărire și apoi arestată sub acuzația de tîlhărie. În mod surprinzător, în fața procurorilor, Laurențiu Popescu și-a retras plîngerea formulată inițial. Atît el, cît și un subaltern de-al său au declarat că, de fapt, nu au fost tîlhăriți de nimeni. Drept urmare, țiganul arestat a fost pus în libertate. Cert este că Laurențiu Popescu a derulat mai multe afaceri prin intermediul țiganilor din Zanea și, conform unor surse din Parchet, romii l-au "convins" să-și retragă plîngerea, sub amenințarea divulgării unor aspecte, nu tocmai legale, ale acestor afaceri.

Patronul firmei LEDIF, consilierul municipal Laurențiu Popescu

Consilierul Laurențiu Popescu se plînge că a fost tîlhărit

La data de 30 decembrie 1996, consilierul municipal Laurențiu Popescu, patronul firmei LEDIF, însoțit de ***Mihai Budeanu***, directorul comercial al aceleiași firme, s-au deplasat, cu o mașină, în localitatea țigănească Zanea. Cei doi încercau să recupereze de la țigani o importantă sumă de bani. În timp ce L. Popescu căuta, prin sat, pe unii dintre partenerii săi de afaceri, la mașină, a venit, în grabă, Ionel Stănescu (zis Gutui). Acesta din urmă a pretins că are de recuperat de la societatea LEDIF suma de cinci milioane lei. În mașină se afla directorul comercial Budeanu, care a văzut, cu groază, cum Gutui a lovit cu un par parbrizul și cupola mașinii. După ce a spart parbrizul, țiganul l-a lovit cu parul și pe Mihai Budeanu. Acesta a reușit să scape cu fuga, la fel ca și patronul său, Laurențiu Popescu, ce se întorsese între timp. Gutui și-a apropriat, prin violență, mașina, afirmînd că o va înapoia cînd L. Popescu îi va restitui cele cinci milioane de lei. Consilierul municipal și M. Budeanu au urcat într-un taxi și s-au oprit la Poliția județului Iași, unde, nesiliți de nimeni, au declarat că li s-a furat mașina.

Polițiștii l-au căutat pe agresor, pe parcursul a două luni

În urma declarațiilor amănunțite ale celor doi păgubași, polițiștii au demarat ancheta. Țiganul Gutui s-a sustras cercetărilor, nefiind de găsit, zile în șir. În urma eforturilor polițiștilor, la data de 21 februarie 1997, Ionel Stănescu (Gutui) a fost prins, Parchetul de pe lîngă Tribunalul Iași dispunînd arestarea sa, sub acuzația de tîlhărie. Și în momentul arestării lui I. Stănescu, consilierul Popescu și directorul său comercial și-au menținut declarațiile potrivit cărora li s-a sustras, prin violență, mașina aparținînd firmei LEDIF, înmatriculată cu numărul IS 01 VJF. Schimbarea majoră din dosar s-a petrecut în următoarele cinci zile. La data de 27 februarie 1997, atît Laurențiu Popescu, cît și Mihai Budeanu s-au prezentat la același procuror, pentru a reveni asupra declarațiilor. Ei au afirmat că au cedat inculpatului mașina de bună-voie. În privința loviturilor aplicate, cu parul, de Gutui, directorul Budeanu a declarat că "a fost o altercație", fără a mai solicita vreo despăgubire în acest sens. Drept urmare, țiganul a fost pus în libertate. El ar fi avut, acum, dreptul să-i acuze pe cei doi de comiterea infracțiunii de "denunț calomnios", însă nu a făcut-o și nici nu o va face. Cei mai nemulțumiți rămîn anchetatorii care au muncit la acest dosar, finalizat în chip dubios, printr-o înțelegere ce rămîne, deocamdată, secretă. **(Nicolae MANOLIU)**

Lupta pentru existență

O mamă de doar 16 ani a furat ca să supraviețuiască

■ *ea susține că banii pe care i-a luat i se cuveneau* ■ *fata lucrase, timp de cîteva luni, pentru un individ care a refuzat să-i plătească* ■

La cei 16 ani ai săi, *Adina D.* din localitatea Mircești, județul Iași, a vrut să-și facă singură dreptate. Ea a fost surprinsă cînd încerca să fure bani din casa lui ***Constantin Vornicu*** pentru care lucrase cîteva luni, înainte de sărbătorile de iarnă, dar care a "uitat" să-i dea banii pentru munca depusă. Adusă în fața comisiei de expertiză medico-legală psihiatrică, Adina a povestit că, de cîte ori mergea la individul care trebuia să-i achite datoria, acesta o amîna, plîngîndu-se că este într-o situație financiară dificilă. În plus, fata era însărcinată, iar Constantin V. a sperat că ea va renunța să tot vină după bani, mai ales că urma să nască. Așa s-a și întîmplat, numai că, după două luni de la apariția copilului, tînăra mamă a ajuns în pragul disperării. Adina ajunsese în situația de a nu mai avea ce să mănînce. În plus, copilul de care trebuia să aibă singură grijă nu o "lăsa" să lucreze cu ziua pe la diverși vecini. Foamea și deznădejdea au împins-o pe tînăra mamă la acte disperate. Indignată de lipsa de omenie a lui Constantin V., ea s-a decis să fure ceea ce considera că îi datorează acesta. Fata l-a pîndit pe Constantin V. cînd a plecat de acasă și a pătruns în casa lui, scotocind după bani. Spre ghinionul ei, un vecin care o văzuse în momentul pătrunderii în locuință a anunțat Poliția. Adina D. și-a motivat fapta în fața membrilor comisiei de expertiză susținînd că ***"ea nu se simte vinovată, deoarece a furat, de fapt, bani care trebuiau să fie ai săi"***. Membrii comisiei de expertiză au apreciat că, în momentul comiterii faptei, tînăra a avut discernămînt, cazul său urmînd să fie instrumentat de Poliție. **(L. HUSARU)**

RTV EUROPA NOVA IAȘI
TV EUROPA NOVA
canal 54

joi, 13 martie, ora 18:00

Reporter Europa Nova

Mare, dar și puternic? - Cazul Fortus S.A.

Reporter: Adrian Netedu

Pe lista guvernului Ciorbea cu societățile comerciale propuse pentru restructurare se află și combinatul FORTUS S.A. Este oare oportună restructurarea societății sau menținerea stării actuale de lucruri?

Spitalul de urgențe

Reporter: Emanoil Arhip

Nopțile albe de la urgențe în cîteva minute de reportaj.

RATC Iași

oferă spre vînzare

bilete de călătorie

pentru tramvaie, autobuze și troleibuze oricărei societăți comerciale cu capital privat sau de stat.

Comisionul este de 3% și se plătește în avans, odată cu livrarea biletelor.

Informații suplimentare se pot obține la telefon 032/115422, interior 140.

rajac R.A.J.A.C. Iași
Str. M. Costăchescu nr. 6, Iași, tel. 032/215411, fax 032/212741

dorește să achiziționeze un excavator pe pneuri, cu două punți motoare, avînd capacitatea cupei de 0,8 mc.

Firmele interesate pot trimite oferte pe aresa R.A.J.A.C. Iași, str. M. Costăchescu nr. 6, cod poștal 6600, fax 032/212741, pînă la data de 20.03.1997

Relații suplimentare la telefon 032/215410 int. 253.

GiiAT G.I.I.A.T. S.A.
(formată din asocierea partenerilor- TOFAN GRUP S.A. și ALFA CIVIC S.R.L.)

distribuitor - scule, dispozitive, unelte, consumabile
Metabo, Bosch, Stayer, Rothemberger, Grandinetti, Cea, Skil

anunță

REDUCERI DE PREȚURI între 5-12%, începînd cu 10 martie 1997

Vă așteptăm chiar ACUM la magazinul nostru din str. Tg. Cucu nr. 1 (lîngă Alimentară)!
Pentru relații suplimentare sunați la telefon 032-214306.

Citiți în numărul de mîine

Afacerea RETROM

■ *inventatorii care au solicitat sute de milioane de lei de la SC RETROM SA au pierdut procesul de la București* ■ *instanța le-a anulat brevetele de invenție* ■

MONITORUL DE PAȘCANI

Premii la olimpiadele scolare

Multe calificări în faza națională

Elevii Liceului Teoretic "Mihail Sadoveanu", din municipiul Pașcani, au dovedit o bună pregătire la toate disciplinele de învățămînt, atît prin rezultatele obținute în clasă, cît și prin cele de la olimpiadele școlare. Din cei aproape 1200 de elevi, au participat la olimpiade - faza locală - 500 de elevi, dintre care 200 s-au calificat pentru faza județeană.

Etapa județeană s-a desfășurat în perioada 8-22 februarie a.c. și a relevat faptul că elevii Liceului "Mihail Sadoveanu", sub îndrumarea profesorilor de specialitate, au fost capabili să găsească metode rapide și eficiente de rezolvare a subiectelor impuse de comisiile județene. Aproape 50% din elevi au primit premii și mențiuni. Dintre elevii calificați pentru faza națională s-au remarcat, în mod deosebit:

Prisecaru Cătălin, clasa a X-a A - Limba română; Burtilă Dana Ioana, clasa a XII-a B - Limba franceză; Vârlan Raluca, clasa a IX-a B - Limba franceză; Loghin Anca Florentina, clasa X-a - Psihologie; Ignat Irina, clasa a XII-a C - Istorie; Gordin Raluca, clasa a VIII-a B - Fizică; Pantază Alina, clasa a X-a G - Chimie; Dascălu Ana, clasa a X-a G - Limba rusă; Neculăeș Claudiu, clasa a X-a G - Biologie; Țibulcă Elena, clasa a X-a G - Limba rusă.

"Sînt foarte mulțumit de rezultatele elevilor la olimpiade. Doresc, prin intermediul ziarului «Monitorul», să-i felicit pe toți elevii, pe profesorii care i-au ajutat, cît și pe părinți", ne-a declarat prof. Vasile Tătaru, directorul Liceului "Mihail Sadoveanu".(**Sorin URSAN**)

Ancheta MONITORUL: file pentru arhiva Comisiei Anticorupție

Culisele "afacerii" MIRGAZ-ROMGAZ - un dosar blocat la Parchetul Pașcani

■ *dedesubturile unei afaceri reciproc avantajoase* ■ *plocoane de milioane pe banii cetățenilor* ■ *firma la care este acționar Ioan Amihăesei a încasat peste un miliard de lei, de la bugetul statului, cu aprobarea ex-președintelui Consiliului Județean, Ioan Amihăesei* ■ *dosarele cu acuze de corupție și trafic de influență, cercetate de Poliție și blocate la Parchet* ■ *chiolhan de milioane la motelul "Codrii Pașcanilor"* ■ *pentru serviciile aduse comunității din Miroslovești, șeful filialei ROMGAZ Pașcani, ing. G.Abălașei, a căpătat cadou un grajd de la CAP* ■

Inginerul Petru Mitescu, primarul comunei Miroslovești, declară cu o mîndrie nedisimulată că "satul Miroslovești este primul sat din județ ai cărui locuitori au, de mai bine de un an, gaz metan în case". Într-adevăr, 380 de locuințe au fost racordate, iar alte 120 așteaptă noi branșamente. Aducerea gazului în gospodăriile din Miroslovești a fost și este privită ca o realizare nemaipomenită a guvernării locale PDSR. Numai că nimeni nu cunoaște prețul real al acestei "afaceri" în care s-au rulat miliarde de lei din bugetul statului și în care s-au cheltuit mulți bani negri, din cotizațiile cetățenilor, pentru diverse protocoale și chiolhanuri. În ancheta de față vom dezvălui numele celor implicați în afacerea supranumită "MIRGAZ-ROMGAZ Pașcani", arătînd totodată în ce "condiții" s-a realizat celebra racordare la gaz metan a comunei Miroslovești.

Manipularea sutelor de milioane

În anul 1993, cetățenii din Miroslovești s-au hotărît să înființeze o asociație care să se substituie administrației locale în toate activitățile și demersurile necesare racordării satului la rețeaua de distribuție a gazelor naturale. Așa s-a înființat MIRGAZ, o asociație înscrisă la Tribunal cu statut, personalitate și președinte - în persoana directorului școlii, prof. ***Ioan Pîrlea***, casier - ***Neculai Cojocaru*** (tocmai casierul primăriei) și alți membri ai conducerii administrației locale.

În statut s-a hotărît, printre altele, ca fiecare familie să suporte aceleași cheltuieli, indiferent de mărimea instalației. Aceasta ca să nu se mai deschidă un cont bancar pentru MIRGAZ, pentru sumele colectate de la populație. Grijuliu cu finanțele cetățenilor, președintele asociației spunea: "***Am făcut aceasta pentru ca oamenii să nu mai suporte și comisioanele bancare***". Manipularea sutelor de milioane de lei încasate de la localnici urma să fie făcută exclusiv de către conducerea asociației.

La finalizarea branșamentelor, asociația trebuia să se dizolve și să rămînă fără obiect de activitate. Așadar, asociația MIRGAZ a pornit optimistă la drum, hotărîtă ca, prin orice mijloace, să-și atingă scopurile, mizînd mult și pe sprijinul unor "fii destoinici" ai satului, ajunși "domni mari pe la oraș": un șef pe la PETROTUB Roman, unul pe la ROMGAZ Pașcani și mulți altii, cu diverse relatii pe la județ.

Colectarea banilor de la cetățenii naivi

Prin 1994 s-a început colectarea banilor de la populație. S-au obținut primele aprobări necesare demarării lucrărilor. S-au făcut evaluări ale costurilor, estimate la circa 500 milioane lei. Cu timpul, datorită majorărilor de prețuri și inflației, valoarea lucrărilor s-a ridicat cam la 1,5 miliarde, așa cum arată conducerea MIRGAZ. Din aceeași sursă am aflat că, inițial, populația trebuia să suporte cam 30%. Dar, în urma acțiunilor MIRGAZ, această contribuție a ajuns la 10%, restul banilor revenind de la bugetul de stat. În medie, o familie branșată la rețeaua de gaz metan a plătit, în diverse rate, circa 1,2 milioane lei. Înmulțind cu numărul de familii din sat doritoare de gaze naturale, rezultă o sumă impresionantă pe care conducerea MIRGAZ a manevrat-o în diferite medii, pentru a asigura tot ce trebuie în realizarea lucrărilor.

Către ce firme a virat banii MIRGAZ?

Cu banii strînși de la cetățeni, conducerea asociației MIRGAZ susține că a achiziționat materiale pentru instalații. ***"Cum adunam 10-20 milioane lei, cumpăram imediat țevi de la Roman. Cetățenii nu au cumpărat nici măcar un metru de țeavă"***, ne-a declarat foarte mulțumit prof. Ioan Pîrlea, președintele MIRGAZ. De asemenea, MIRGAZ a colaborat cu diverse firme pentru realizarea lucrărilor. Astfel, proiectele au fost elaborate în principal de HABITAT PROIECT SA (fostul ICPROM) și SC IMPEX SRL din Iași. De execuția instalațiilor s-au ocupat SC INCOM SA și SC MUDOR-EX SRL, tot din Iași. Ce nume și notabilități sînt legate de aceste firme vom vedea mai jos. Unele lucrări au fost realizate și de persoane particulare, adică angajați ai ROMGAZ, care, în "timpul liber", își mai deserveau rudele și prietenii!

Apar primele plîngeri și nemulțumiri

Activitatea intensă a MIRGAZ și ritmul susținut al lucrărilor au făcut ca, în 1995, un prim lot de locuințe să fie racordat la rețeaua de gaze naturale. Dar aceasta era "partea roz" a afacerii. Fiindcă au început să apară și multe nemulțumiri ale cetățenilor ce au reclamat, prin memorii și plîngeri adresate organelor în drept, modul în care s-au folosit banii de la buget, precum și cei strînși de MIRGAZ.

Încasarea banilor de la cetățeni s-a făcut prin intermediul unor "chitanțe" de tip CAR, prin care s-au făcut operațiuni financiare de zeci de milioane, cu bani lichizi. În mod corect și legal, astfel de operațiuni financiare ar fi trebuit să se realizeze prin intermediul unui cont bancar. Mai mult, pe lîngă aceste nereguli, s-au înregistrat - în activitatea MIRGAZ - și diverse cheltuieli de protocol, precum și anumite sume de "rezervă", manipulate de membrii conducerii asociației. Toate acestea au stîrnit neîncrederea cetățenilor.

Chiolhan ca-n codru, de milioane de lei

Spre exemplificare, amintim numai "cheltuielile de protocol" prilejuite de deschiderea primului tronson de gaz metan în data de 15.09.1995. Atunci, sub patronajul MIRGAZ, a avut loc un veritabil chiolhan la "Codrii Pașcanilor", unde notabilități locale și județene au sărbătorit "evenimentul", suma cheltuită fiind de "numai" 1.735.732 lei!

Să prezentăm nota de plată:

- "cheltuieli diverse": masă "Codrii Pașcanilor", pentru comandă protocol = 21.666 lei; cheltuieli transport,100.000 lei; servit gustare "Căprița" = 38.550 lei; protocol "Codrii Pașcanilor" = 1.545.566 lei; (Precizăm că în această sumă au fost cuprinse și sticlele de vin: 4 buc. + 1 grătar + bere, puse la pachet pentru patru persoane de la ROMGAZ - distribuție-magistrale); țuică 10 + 2 = 12 litri gost. = 30.000 lei.

Menționăm că această masă, în realitate un chiolhan, a fost servită pentru (cităm): "Grup 54 persoane - 1.545.566 lei" (s-a păstrat exprimarea originală, după cum se vede și în facsimilul alăturat).

Dosarul MIRGAZ - "înmormîntat" la Parchet

Sesizările cetățenilor ce au reclamat neregulile activității MIRGAZ au făcut obiectul unor cercetări efectuate de Poliția Pașcani.

Acestea au fost finalizate într-un dosar trimis Parchetului local și se refereau la anumite infracțiuni ("trafic de influență" etc.). Dar despre acest dosar MIRGAZ nu se mai știe azi nimic. Se presupune doar faptul că o sumedenie de persoane influente ar fi beneficiat de "atenții" în schimbul diverselor aprobări acordate pentru unele etape de realizare a lucrărilor. Poate că ar fi nimerit aici să facem o paranteză pentru a ne referi la "lupta anticorupție" declanșată la cel mai înalt nivel în România. Din cîte se observă, numai la Pașcani procurorii se fac că nu știu nimic și încă mai țin "înmormîntate" multe dosare care le-au fost înaintate de Poliție.

Multe dintre acuzațiile aduse MIRGAZ se referă la acel "cerc închis" prin care banii alocați de la bugetul statului (de ordinul miliardelor de lei), prin "bunăvoința" lui ***Ioan Amihăesei***, președintele de atunci al Consiliului Județean (CJ), ajungeau în conturile SC INCOM SA! Pentru cine nu știe, precizăm că INCOM SA, firma ce a executat majoritatea lucrărilor, are printre acționari și pe pe Ioan Amihăesei. Cercul închis ar fi acesta: de la CJ, președintele I. Amihăesei vira banii bugetari către firma unde era acționar!

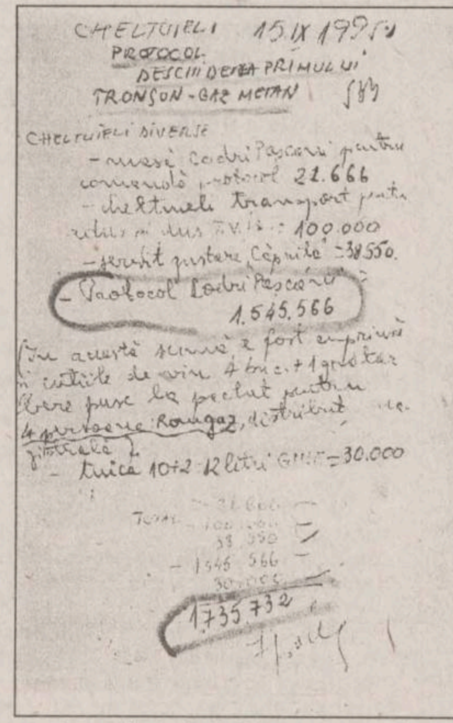

CHELTUIELI 15.IX.1995
PROTOCOL
DESCHIDEREA PRIMULUI
TRONSON - GAZ METAN

CHELTUIELI DIVERSE
- masă Codrii Pașcani pentru comandă protocol 21.666
- cheltuieli transport pentru [illegible] 100.000
- servit gustare Căprița = 38.550
- Protocol Codrii Pașcani 1.545.566

În această sumă a fost cuprinse și sticlele de vin 4 buc. + 1 grătar bere puse la pachet pentru 4 persoane Romgaz, distribuție magistrale
- țuică 10+2 12 litri [illegible] = 30.000

Total 21.666
100.000
38.550
1.545.566
30.000
1735732

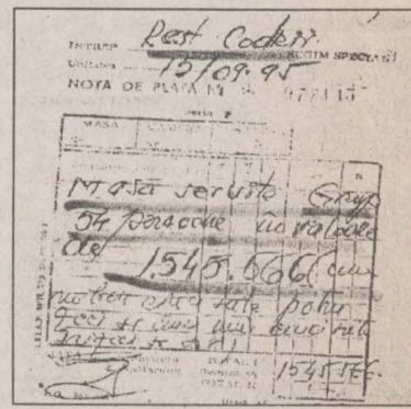

Rest Codrii
15/09.95
NOTA DE PLATĂ
Masă servită Grup 54 persoane în valoare de 1.545.566 [illegible]
1545566

Stînga - "Document" al asociației MIRGAZ, în care se specifică suma de 1.735.732 lei - pentru "protocol". Cetățenii au cotizat la MIRGAZ pentru "gustări Căprița", bere, grătare, țuică etc. Sus - Nota de plată de la restaurantul "Codrii Pașcanilor". Costul petrecerii oferite mai marilor de la ROMGAZ-MIRGAZ s-a ridicat la 1,545 milioane lei.

Surse din cadrul CJ ne-au comunicat valoarea lucrărilor realizate pînă acum de INCOM SA, care se ridică la 1,448 miliarde lei. Din aceștia, 145,39 milioane lei au fost plătiți de MIRGAZ, iar restul - 1,256 miliarde lei - au fost virați firmei de către CJ.

Intră în "afacere" și șeful filialei ROMGAZ Pașcani

Un alt personaj de bază, căruia cetățenii racordați la gaz metan trebuie să-i arate "veșnică recunoștință" este și ***G. Abalașei***, șeful filialei ROMGAZ Pașcani. Acesta, fiind originar din satul Miroslovești, a contribuit foarte mult la finalizarea lucrărilor. G. Abalașei a "indicat" căile de acces spre diverse aprobări, ajutînd MIRGAZ cu diverse intervenții și relații de ordin ierarhic. A mai ajutat chiar și cu o parte din personalul din subordine, realizarea unor lucrări.

Pe lîngă satisfacția proprie, rezultată din contribuția adusă la propășirea locurilor natale, ing. G. Abalașei a mai fost recompensat, după toate aparențele, cu un grajd din patrimoniul fostului CAP Miroslovești. "Cadoul" - după cum se va observa - i-a fost acordat de către Consiliul Local (CL) Miroslovești, într-un mod dubios.

Adresă cu "schepsis" pentru cadou

În Miroslovești existau patru grajduri ale fostului CAP, care au fost atribuite ulterior Primăriei. Prin adresa nr. 19/15.04.1996, emisă de Sectorul Exploatare Iași al CGM Mediaș, se înștiința: ***"Se aduce la cunoștință că pe raza comunei Miroslovești sînt amplasate conducte magistrale de gaz de înaltă presiune, în apropierea cărora nu se poate face nici un fel de construcție la o distanță mai mică de 50 m de la axul conductelor, conform normelor în vigoare"***. Am ajuns acum tocmai la "schepsisul" adresei: ***"în locul respectiv se află grajdul fostului CAP și o magazie amplasată la mai puțin de 50 m (...), vă rugăm să dispuneți demolarea acestor construcții. În caz contrar, sînteți direct răspunzători"***. În fața somației, CL a reacționat prompt și, în ședința din 17.05.1996, a hotărît:

"Art. 1. Începînd cu data emiterii prezentei hotărîri, grajdul fostului CAP Miroslovești, avînd destinația de creștere a porcilor, se demolează, iar materialele rezultate vor fi vîndute prin licitație, sumele rezultate fiind incluse în contul CL, pentru construirea unui local de școală în sat".

O chitanță inexistentă

Interesant și ciudat totodată este faptul că înainte de primirea somației de demolare s-a efectuat o evaluare a grajdului de către expertul ing. ***Octavian Slătineanu.*** Acesta a stabilit că valoarea materialelor rezultate din demolarea lui trebuie să fie de 3,41 milioane lei, iar cea a acțiunii de demolare, de 1,514 milioane lei. Diferența de preț ar fi fost plătită de G. Abalașei, conform unei chitanțe pe care, deși reporterii noștri au căutat-o insistent, conducerea primăriei nu a putut să ne-o pună la dispoziție. Grajdul, aflat într-o stare destul de bună, construit din cărămidă și acoperit cu țiglă, avea suprafața de 477 mp. A fost demolat cu cheltuieli minime și apoi totul a dispărut "ca în ceață". La fel și magazia destinată creșterii păsărilor.

În scriptele CL nu se pomenește nimic de vreo efectuare a vînzării, cu sau fără licitație, a respectivelor materiale de construcție. Se deduce logic că, în scriptele de la Primăria Miroslovești, grajdul încă există! Ce nu există? Nu există localul de școală plănuit a se construi cu cei 1,896 milioane lei, plătiți - "chipurile!" - de G. Abalașei.

Rămîne de văzut cîtă vreme Parchetul de pe lîngă Judecătoria Pașcani va mai ține ascuns dosarul MIRGAZ-ROMGAZ Pașcani. **(Anchetă realizată de Petrică ANGHELUȘ și Gabi ALEXA)**

DIRECȚIA DE TELECOMUNICAȚII IAȘI

Stimați abonați,

începînd cu data de 15 februarie a.c. tarifele serviciilor de telecomuncații s-au modificat, context în care în factura lunii martie vor apărea trei elemente noi:

*1. **Abonamentul** - va* fi facturat pentru perioada 1-30 aprilie 1997.

*2. **Impulsurile*** - vor fi facturate pe două perioade, respectiv 1-14 februarie și 15-28 februarie.

Exemplu: un abonat înregistrează în perioada:
1 - 14 februarie 180 imp.
15 - 28 februarie 100 imp.

Deoarece protecția socială se realizează doar pentru primele 150 de impulsuri efectuate într-o lună, facturarea se va realiza după cum urmează:

1 - 14 februarie 180 imp. = 150 imp. x 20 lei/imp. = 3.000 lei
30 imp. x 50 lei/imp. = 1.500 lei
15 - 28 februarie 100 imp. - deoarece cele 150 impulsuri au fost consumate în prima perioadă din lună, celelalte impulsuri consumate în a doua perioadă se facturează la 100 lei/imp. (100 x 100 = 10.000 lei)

Aceste calcule sînt valabile pentru impulsurile din luna februarie datorită majorării tarifelor la 15 a lunii, în lunile următoare tarifarea se va realiza la noile tarife, respectiv:

1 - 150 imp. = 50 lei/imp.
peste 150 imp. = 100 lei/imp.

*3. **Majorări tarife*** - va cuprinde:
- diferența dintre abonamentul achitat în luna februarie și abonamentul recalculat pe luna februarie.
- diferența dintre abonamentele achitate anticipat la instalare și abonamentul pe luna aprilie.

Exemplu:

În luna februarie un abonat a achitat 4.800 lei abonament, deoarece tarifele s-au majorat de la data de 15 februarie 1997 a fost necesară recalcularea acestuia conform noilor tarife după cum urmează:

1 - 14 februarie abonament 4.800 : 2 = 2.400 lei
15 - 28 februarie abonament 10.000 : 2 = 5.000 lei
total abonament februarie 7.400 lei
diferență abonament 7.400 - 4.800 = 2.600 lei

Persoanele fizice au obligația achitării abonamentului cu anticipație. În acest sens DTc. Iași a luat măsura de completare a celor două abonamente anticipate pînă la valoarea tarifului noului abonament și trecerea acestuia în contul lunii aprilie.

Exemplu:

La instalare un abonat a achitat două abonamente a 4.800 lei (9.600 lei).

Diferența de 400 lei rezultată între valoarea abonamentului pe luna aprilie de 10.000 lei și abonamentele anticipate de 9.600 lei va completa rubrica **Majorări tarife**.

Deci la **Majorări tarife** în exemplul luat se va factura suma de 3.000 lei (2.600 + 400 lei).

Menționăm că în exemplul luat s-a avut în vedere un abonat care funcționează pe linie individuală și are aparat proprietate fără service.

PIAȚA FINANCIARĂ
REVISTĂ LUNARĂ FINANCIAR-BANCARĂ
TALON DE ABONAMENT 1997
Se poate expedia și prin fax la nr. 01.679.68.10
Numele ____ Prenumele ____
Firma ____ Funcția ____
Adresa: Localitatea ____ Str. ____
nr.___ bl.___ sc.___ et.___ ap.___ cod poștal ____
județul ____ țara ____ tel.____ fax ____
DESTINATAR
FINMEDIA
S.R.L.
O.P.63-C.P. 166
Sector 1,
BUCUREȘTI
☐ 12 luni Pentru ROMÂNIA = 195.000 lei x ☐ abon.
☐ 10 luni (martie-decembrie 1997) Pentru ROMÂNIA = 165.000 lei x ☐ abon.
Am achitat suma ☐ lei cu ☐ mandat poștal sau ☐ ordin de plată cu specificarea contului FINMEDIA, către BANC POST Floreasca, Cl. Floreasca 167 bis, sector 2 București, Cont: 401007702000166016 - lei
Nimic nu se mișcă fără ea!

EXCLUSIV PENTRU ABONAȚI
1. Serviciul FININFO: 4 dischete cu date statistice din piața financiară internă
2. Buletinele semestriale ale Bursei de Valori București
3. 2 ediții speciale analizînd piețe emergente de bunuri de capital
4. Anuarul financiar 1997-1998 cu 50% reducere față de prețul de vînzare
25 MILIOANE lei
PREMII în carduri!

Societatea de servicii informatice **SINTA S.A. Iași**
Bd. Țuțora nr. 17, tel.: 032/230072, 032/230080; fax: 032/232834
☑ **Banca de date MULTIMEDIA**
* Prezentare pe INTERNET agenți economici și oferte de export în condiții grafice de înaltă calitate tel: 230076
☑ **Servicii INTERNET (Poșta electronică, ftp, www etc.)**
☑ **Consumabile pentru tehnica de calcul, piese de schimb, literatură de specialitate prin magazinul propriu** tel: 127116
☑ **Inscripționări CD-uri (date, programe, muzică)** tel: 127116, 127108
☑ **Tranzacționări de valori mobiliare prin rețeaua națională FININVEST**
* Consultanță, tranzacții de acțiuni, obligațiuni, certificate de acționar, actualizarea registrului român al acționarilor tel: 127116

Centrul Cultural Francez din Iași
organizează
în perioada 10 - 14 martie 1997
înscrieri pentru
Cupa de franceza afacerilor (Le Mot d'Or), concurs ce va avea loc pe **18 martie 1997, la ora 12.30**, la Facultatea de Științe Economice.
Concursul, dotat cu numeroase premii în cărți, dicționare, marele premiu fiind o excursie de o săptămînă la Paris, se adresează studenților de la Universitățile de Stat și particulare, care studiază sau nu limba franceză. Participanții la concurs trebuie să dețină cunoștințe de specialitate (Științe Economice), spirit creator în găsirea echivalentelor în limba franceză a termenilor românești de afaceri, dar mai ales în crearea de termeni în limba română, capabili să numească realități pentru care se folosesc termeni din engleză sau franceză.
Informații suplimentare se pot afla la secretariatul Facultății de Științe Economice și la sediul Centrului Cultural Francez (Bd. Copou nr. 26), unde au loc și înscrierile.

MONITORUL INTERN

Pînă la pedeapsa cerească este mai bună cea de pe pămînt

Doi spărgători de biserici au fost condamnați la cinci ani și șase luni închisoare

Curtea de Apel București a hotărît, ieri, condamnarea la cîte cinci ani și șase luni închisoare a doi spărgători de biserici. Conform rechizitoriului, Cristache Stoase și Marian Drugă au săvîrșit, în perioada august - octombrie 1991, opt spargeri, în mai multe lăcașuri de cult. Din bisericile Mihai Bravu, Cărămidarii de sus, Sfîntul Dumitru, Cioplea, Dobroteasa, Sfîntul Elefterie, Oborul Vechi și Sfinții Petru și Pavel, cei doi au sustras bunuri în valoare de aproximativ un milion de lei, evaluarea fiind făcută la nivelul anului 1991. Cristache și Drugă au furat douăzeci și opt de icoane, opt evanghelii, șase crucifixuri, opt sfeșnice, trei potire și alte obiecte de cult, care apoi au fost oferite spre vînzare. Condamnați inițial la șaisprezece și, respectiv, cincisprezece ani închisoare, pentru furt calificat în dauna avutului public, Cristache Stoase și Marian Drugă au beneficiat de prevederile noului Cod penal și, deoarece bisericile nu mai sînt considerate avut public, ci avut privat, instanța a dispus condamnarea celor doi la cîte cinci ani închisoare plus un spor de șase luni.

În zona portului Tulcea

Dunărea a fost poluată cu hidrocarburi pe o lungime de un kilometru

Dunărea a fost poluată cu hidrocarburi provenite de la navele aflate în rada portului Tulcea, informează Ministerul Apelor, Pădurilor și Protecției Mediului. Poluarea a fost depistată, marți, în jurul prînzului, de agenții ecologi din Delta Dunării, în urma unui control de rutină efectuat în portul Tulcea. Specialiști ai Administrației Rezervației Biosferei Delta Dunării, ai RA Apele Române și ai Căpităniei Portului au constatat că pelicula de hidrocarburi se întinde pe o lungime de un kilometru și o lățime de 10 metri, în dreptul milei marine 39 și are aspectul unor irizații de reziduuri petroliere, de consistență slabă. Din cauza vîntului dinspre nord, pelicula de reziduuri petrolire s-a deplasat spre malul drept al fluviului. Specialiștii presupun că poluarea s-a produs din cauza unor nave aflate în rada portului Tulcea, care în timpul nopții au deversat reziduurilor petroliere. Agenții ecologi vor intensifica controalele la navele aflate în rada portului.

Încep ceremoniile schimbării la Cotroceni

Cei șase noi judecători de la Curtea Supremă de Justiție au depus jurămîntul

Cei șase magistrați numiți recent, prin decret prezidențial, judecători la Curtea Supremă de Justiție, au depus, ieri, jurămîntul, în prezența președintelui Emil Constantinescu. Cei șase magistrați, propuși de Consiliul Superior al Magistraturii, sînt Dragoș Anton Bărcănescu, Ruxandra Neagu, Radu Alexandru Leșe, Margareta Ionescu, Ion Adrian Vlad, Gheorghe Voiculescu. Președintele Constantinescu le-a atras atenția celor șase noi judecători că de modul în care vor reuși "să împartă dreptatea" se leagă "speranțele românilor" privind respecarea ideii de justiție și dreptate. La ceremonie au mai participat ministrul Justiției, Valeriu Stoica, președintele Curții Supreme de Justiție, Gheorghe Uglean, și președintele Curții Constituționale, Ion Murariu.

Victor Ciorbea a aruncat mănușa

Parlamentul va participa activ la promovarea reformei

■ *pînă la 31 decembrie, noul cadru legislativ al României trebuie să fie gata*

Pentru prima oară în istoria post-decembristă a României, executivul este dispus să-și angajeze răspunderea ministerială pentru actele normative inițiate de el însuși. Cele 99 de acte normative necesare pentru racordarea sistemului legislativ românesc la cel european au fost gîndite în conformitate cu strategia de reformă aplicată de actualul cabinet. De asemenea, trebuie subliniat faptul că documentele convenite cu organismele financiare internaționale vor fi supuse aprobării celor două Camere ale Parlamentului, chiar dacă aceste organizații nu și-au manifestat dorința în acest sens.

Parlamentul va trebui să bată toate recordurile de viteză în 1997

Poate fi Parlamentul motorul schimbării?

Eugen Șerbănescu, purtătorul de cuvînt al Guvernului, anunța marți, 11 martie, că executivul a prezentat listele cu actele normative care vor intra în atenția Parlamentului în cursul anului 1997. De asemenea, Șerbănescu a precizat că întreg pachetul de legi va intra în discuția Parlamentului pe calea constituțională cea mai rapidă. Acestui pachet de legi și ordonanțe ce însumează nu mai puțin de 99 de acte normative li se vor adăuga documentele convenite cu organismele financiare internaționale șI care vor fi supuse aprobării celor două Camere ale Parlamentului. Cum numărul actelor normative este foarte mare, executivul a decis să propună Parlamentului dezbaterea acestora în două tranșe. Pînă la 30 aprilie 1997 urmează să fie adoptate de către Executiv 57 de acte normative, iar pînă la 31 decembrie 1997, un număr total de 42 de legi și hotărîri guvernamentale.

Prioritate "zero"- finanțele românești

Conform listei anunțate deja de executiv, pachetul de legi va încerca să acopere "golurile" existente în legislația românească și va viza în primul rînd sectoarele cheie ale economiei. Pe primul plan se va afla Legea bugetului pe anul în curs și, în mod suprinzător, legea bugetului pentru anul viitor. Această devansare a proiectului de buget pentru 1998 dorită de executiv nu face decît să readucă în limita normalului discutarea acestei legi capitale pentru orice economie.

O mare parte din proiectele de legi ce vor fi înaintate Parlamentului vor pune în mare dificultate o parte din agenții economici. Ne referim în special la legile care au ca finalitate obligativitatea agenților economici de a-și achita, prioritar, datoriile către stat sau la cele ce privesc reforma sistemului bancar. În acest sens, legea de privatizare a băncilor cu capital de stat va determina apariția unui nucleu de bănci ale căror activitate va fi garantată de către stat alături de o sumă de bănci private racordate la sistemul bancar internațional. De asemenea, se va statua mecanismul de declarare a insolvabilității bancare ce va permite declanșarea procedurii falimentului în cadrul sistemului bancar.

Privatizarea - cuvîntul de ordine al restructurării economiei

În domeniul restructurării economice, accentul va fi pus pe legile ce vor permite privatizarea economiei. În acest sens, după adoptarea Legii privind privatizării societăților comerciale se va cere reglementarea cadrului juridic în care unitățile economice de stat se vor reorganiza ca regii autonome șI societăți comerciale. Actualele regii urmează și ele să fie restructurate conform unei legi ce va fi adoptată de Parlament. Toate acestea vor veni pe fondul modificării cadrului legislativ în sensul încurajării investitorilor străini.

Sectorul delicat al agriculturii se va bucura de un pachet de legi extrem de sensibile pentru întreaga societate românească. În afara legii de modificare a legii fondului funciar, se preconizează avansarea a cel puțin două legi cu impact social incalculabil în acest moment: Legea privind liberalizarea prețurilor produselor agricole și Legea pentru modificarea Legii arendării nr.16/1994. Ambele pot modifica structura traditionalistă a agriculturii românești obligînd-o să se înscrie în parametrii unei agriculturi moderne, competitive capabile să supraviețuiască în cadrul unei economii bazate pe relații de piață.

Parlamentarii își spun părerea

Cu toate acestea, parlamentarii sînt optimiști în privința termenelor propuse de *Victor Ciorbea* pentru adoptarea acestui pachet de măsuri legislative.

Referitor la acest aspect, ***Dan Constantin Vasiliu***, senator PD, ne-a declarat: ***"Legislativul trecut a adoptat șase sute de acte normative. În primul rînd, o parte a celor propuse acum de Guvern a fi adoptate pînă la 30 aprilie au și trecut deja prin Parlament. Este vorba de cîteva ordonanțe de urgență și cîteva hotărîri de Guvern. Eu nu spun că nu sînt multe legi, dar aceste legi care sînt trecute în programul de urgență pot fi dezbătute în acest an fără nici un fel de probleme."***

Konya Hammar, deputat UDMR, a precizat: ***"Părerea mea este că Guvernul a făcut treabă bună. Ritmul în care trebuie dezbătute și votate aceste proiecte trebuie însă mărit. Totul trebuie urgentat. Dacă nu se va lucra operativ, riscăm mult, mai ales în punerea în aplicare a legilor. După mine, prioritate ar trebui să aibă legile referitoare la impozitul pe venit, la alocațiile pentru copii, Legea minelor, Legea fondului funciar, și altele."***

Valentin Iliescu, deputat PUNR, este însă mai sceptic: ***"Trebuie să se lucreze foarte repede în Parlament, pentru că și așa acest pachet a întîrziat foarte mult. O întîrziere și mai mare va conduce, la nivelul populației, la o lipsă a motivației pentru a munci. Eu am impresia, din pachetul de legi, că nu se urmărește atragerea investitorului român. La ora actuală, observ la Executiv o lipsă de strategie în ceea ce privește prioritățile în cadrul acestui pachet de legi. Și fostul Guvern și actualul s-au ocupat mai mult de cîrpeli decît de reformă. Deși personal nu agreez formula ordonanțelor gunernamentale, consider că acum este singura soliție viabilă ca legile să ajungă repede să fie aplicate."***

Senatorul ***Varujan Vosganian***, președintele Comisiei de buget-finanțe, declară: ***"Am unele îndoieli. Să nu uităm un lucru, că în acest timp va trebui dezbătută și Legea bugetului de stat. Din experiența anilor precedenți s-a văzut că dezbaterile asupra acestui subiect ocupă cam o lună din activitatea parlamentarilor."***
(Ș. CHIRIAC, S. COZLAC, L. GHEORGHIU, C. RAUS)

Deputații infractori sînt puși la zid

■ *Comisia juridică a votat pentru ridicarea imunității deputatului PUNR Nicolae Bud, iar Comisia pentru cercetarea abuzurilor și corupției îi are în vizor pe Eugen Nicolicea și Vasile Văcaru*

Comisia juridică de disciplină și imunități a Camerei Deputaților a hotărît, ieri, să propună plenului Camerei Deputaților ridicarea imunității parlamentare a deputatului PUNR ***Nicolae Bud***. Ministrul Justiției, ***Valeriu Stoica***, a cerut Camerei Deputaților să declanșeze procedura de ridicare a imunității parlamentare a deputatului Nicolae Bud. Bud este acuzat de implicare în eliberare de pașapoarte de serviciu prin trafic de influență, fals intelectual și uz de fals. Comisia s-a pronunțat, însă, ieri, pentru ridicarea imunității parlamentare a deputatului Nicolae Bud, cu șapte voturi "pentru" și șase "împotrivă".

Tot ieri, Comisia pentru cercetarea abuzurilor și corupției din Camera Deputaților a hotărît investigarea unui caz semnalat de inginerul șef de la Combinatul de apă grea ROMAG - Drobeta Turnu Severin la adresa deputatului PDSR ***Eugen Nicolicea*** și a senatorului PDSR ***Vasile Văcaru.***

Inginerul șef a informat că, în timpul campaniei electorale, Eugen Nicolicea a ocupat o cameră în incinta combinatului pentru a-și face campanie electorală în ROMAG. Problema constă în faptul că ROMAG este asimilat unui obiectiv militar, iar o parte a conducerii combinatului s-a împotrivit campaniei electorale a PDSR în interiorul societății. Pe această problemă a avut loc și o altercație între inginerul șef de la ROMAG și Nicolicea, actual deputat de Mehedinți. Vasile Văcaru, senator de Mehedinți, și-a făcut și el campanie în incinta combinatului.

Neînțelegeri privind Tratatul cu Ucraina

■ *guvernul de la Kiev s-a simțit lezat de unele declarații ale părții române*

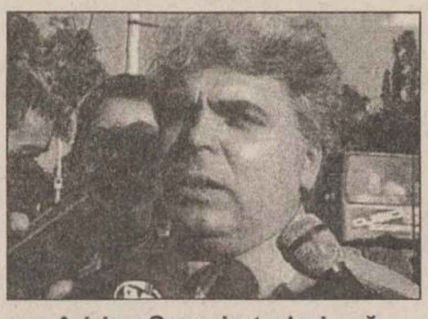

Adrian Severin trebuie să refacă legăturile cu Ucraina

România a înaintat spre analiză Ucrainei cîteva propuneri noi privind prevederile Tratatului bilateral, a informat ministrul ucrainean de Externe, ***Ghennadi Udovenko***, într-un interviu acordat agenției Interfax-Ucraina. Potrivit unui comunicat al ambasadei Ucrainei la București, care citează interviul menționat, Udovenko și-a exprimat "regretul" în legătură cu faptul că România se retrage de la poziția convenită pe parcursul ultimei runde de negocieri româno-ucrainene, ce a avut loc în perioada 26-28 februarie, la Kiev. În interviu, șeful diplomației ucrainene amintește că textul Tratatului bilateral fusese, practic, convenit integral. Un expert al MAE ucrainean, care a dorit să-și păstreze anonimatul, a declarat că ***"refuzul, a doua oară, la succesul deja declarat, pune la îndoială sinceritatea dorinței României de semna un astfel de tratat care ar confirma linia de frontieră de stat ucraineano-română existentă și refuzul la pretenții teritoriale acum și în viitor"***. MAE român a dezmințit informațiile potrivit cărora ambasadorul României la Kiev, ***Ion Bistreanu***, ar fi declarat că Bucureștiul renunță total la formula de compromis privind textul Tratatului româno-ucrainean, la care s-a ajuns după ultima rundă de negocieri la nivel de experți, desfășurată în urmă cu zece zile. Purtătorul de cuvînt al MAE, ***Gilda Lazăr***, a declarat că a luat legătura, ieri dimineața, cu ambasadorul României la Kiev, care a informat că nu a făcut nici o declarație în sensul menționat, după cum nu a făcut nici o declarație reprezentanților mass-media de la încheierea, cu zece zile în urmă, a ultimei runde de negocieri. Informația a fost furnizată de agenția oficială de presă a Federației Ruse, Itar-Tass, care, în ultimele săptămîni, a mai difuzat și alte știri, ulterior neconfirmate, de natură să altereze demersurile diplomatice ale României în vederea integrării în NATO și Uniunea Europeană. Gilda Lazăr a precizat că, în momentul de față, România așteaptă ca Ucraina să ofere răspunsuri la o serie de întrebări și chestiuni rămase în suspensie după încheierea ultimei runde de negocieri.

Victor Ciorbea reînvie relațiile cu Ungaria

■ *autoritățile de la Budapesta sînt convinse de viabilitatea parteneriatului cu România*

Premierul ***Victor Ciorbea*** se află într-o vizită oficială de două zile în Ungaria, la invitația omologului său ***Gyula Horn***. Este prima vizită efectuată în străinătate de Guvernul Ciorbea, de la investitura sa. Premierul ***Victor Ciorbea*** este însoțit, pe lîngă cinci membri ai Guvernului, și de o delegație de oameni de afaceri din România. În cursul vizitei de două zile a premierului român la Budapesta vor fi semnate cinci acorduri interguvernamentale româno-ungare. Referindu-se la vizita premierului Victor Ciorbea la Budapesta, prim-consilierul premierului Gyula Horn, ***Tamas Horvath*** a afirmat că țara sa se străduieste să dezvolte un parteneriat activ cu România, bazat pe o colaborare politică, economică, militară și culturală. De asemenea, Ungaria este interesată de admiterea în NATO a vecinilor săi, în special a României. ***"Ungaria nu este de acord cu principiile de aderare în tandem la NATO sau de conectare a unei țari la cealaltă"*** a mai precizat Tamas Horvath..Și ministrul de externe al Ungariei, referindu-se la aceeasi problemă, a declarat: ***"primirea simultană a țărilor noastre în NATO, nu înseamnă reducerea șanselor Ungariei, ci creșterea șanselor României."*** O prioritate a agendei lui Victor Ciorbea în vizita la Budapesta vor fi contactele cu oameni de afaceri ungari pentru că volumul comerțului dintre Ungaria și România este mult sub potențialul real. ***"Sperăm să putem pune bazele înființării Camerei de Comerț Româno-ungare și să putem aborda problema unei eventuale convertibilități leu-forint"***, a declarat premierul român. La ora închiderii ediției, premierii României și Ungariei au semnat deja protocolul privind crearea Comisiei Mixte de colaborare și parteneriet activ între cele două țări. Atribuțiile Comisiei au în vedere îndeplinirea prevederilor Tratatului de bază româno-ungar și a altor documente bilaterale, precum și coordonarea activităților pentru dezvoltarea parteneriatului dintre România și Ungaria.

În altă ordine de idei, Guvernul român a dat asigurări părții ungare că este decis să respecte drepturile minorității maghiare din România. Premierul ungar s-a arătat extrem de satisfăcut de această decizie, arătînd că cerințele minorității maghiare din România, corespund normelor europene, iar maghiarii din România se simt ca "cetățeni de rang egal" cu populația majoritară. **(Sorin COZLAC)**

CORPO SAN
societate specializată în servicii medicale mobile
oferă
ASISTENȚĂ MEDICALĂ NON STOP

- **consultații medicale (adulți și copii) la domiciliul pacientului, cu deplasare la pacient în regim de maximă urgență**
- **tratamente de urgență la domiciliul pacientului**
- **transportul și internarea pacientului în cazuri de necesitate**
- **analize de laborator la domiciliul bolnavului**
- **tratamente injectabile, intravenoase și intramusculare, la domiciliul pacientului**
- **eliberarea de rețete în regim compensat, precum și eliberarea altor acte medicale.**

Apelați
NON STOP
CORPO SAN
la telefon
113.130
SĂNĂTATEA ESTE BUNUL NOSTRU CEL MAI DE PREȚ!

rajac R.A.J.A.C. Iași
Str. M. Costăchescu nr. 6, Iași, tel. 032/215411, fax 032/212741

solicită oferte în vederea achiziționării următoarelor utilaje:

1. Pompă dozatoare PD - 100, N = 0,55 kw
2. Buldoexcavator
3. Autoclave sterilizare
4. Electropalane 2 tf
5. Balanță analitică
6. Balanță tehnică
7. Etuva termoreglabilă
8. Electrocompresor ECR 350
9. Termostat paralelipipedic
10. Pompă 8 NDS
11. Aparat distilat apa 6 l/h
12. Baie electrică nisip
13. Baie apă cu 3 ochiuri
14. Cuptor electric calcinare
15. Calculator PC 486 + imprimantă
16. Calculator PC 586 + imprimantă + plotter + scaner
17. Masă calculator
18. Baracă metalică
19. Autolaborator PRAM
20. Autoatelier
21. Schelă metalică S = 200 m.p.
22. Stingătoare CO 2 - P 50
23. Cric 20 tf

Rugăm ofertanții să menționeze termenele de garanție, tarifele și termenele de valabilitate, condițiile de livrare etc.

Relații suplimentare la tel. 032/215411 int. 261 sau tel. 032/219226

AB plus Be in touch!
ORGANIZEAZA în perioada: 13 - 16 martie
AB Plus srl
Tel. +40 - 32 - 217279;
CAM'EX
Tirg national de constructii, amenajari si mobilier
"SALA PASILOR PIERDUTI' - Universitate
PARTICIPANTI:
- NILPEROM
- ANICET
- AVATTI INDUSTRIES
- CONFAL - SLATINA
- METEOR GROUP
- TEGOLA ROMANIA - BUZAU
- T.H.I.C. PASCANI
- ELCOM
- INTERPRIMA
- MOLDO-INTERTOUR
- PETROTUB IZOTEROM
- FABRICA DE SCULE RISNOV
- VICTOR INVEST COMPANY
- ROMEXPO
- QUARTZ MATRIX
- LADY MARY COMPANY
- SETUM BUCURESTI
- TOMISTONE - CONSTANTA
- MOLID
- R.C. - CIMEXIM
- DB DESIGN
- LATIN
- ROTHERM
- REGAL
- ROMANNESTAAN ROMANIA s.r.l.
- Grupul de firme SIRCOM
- IMCOP - Teius
- ITELS
- G.I.I.A.T.
- MOLDROM PLUS
- VEGA
- CIBE-ROM-BRASOV
- COMPANIA ALEX
- ALTER EGO
- GRAPHIX
- BICONEX - BUCURESTI
- BIMENS - IZOHART

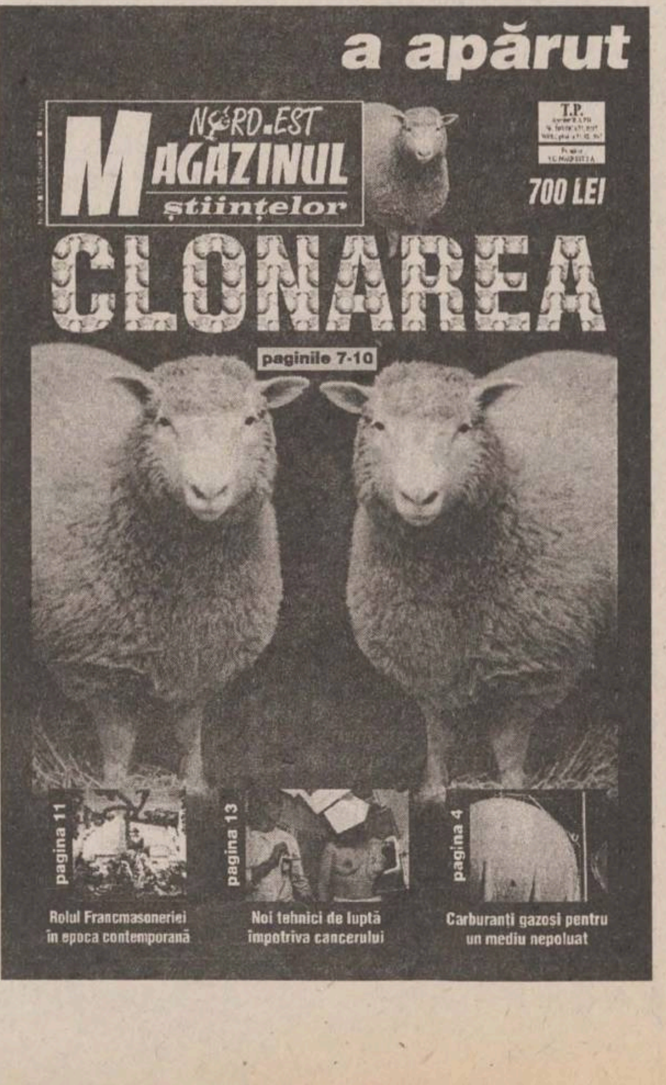

a apărut
NORD-EST
MAGAZINUL științelor
T.P.
700 LEI
CLONAREA
paginile 7-10
pagina 11
Rolul Francmasoneriei în epoca contemporană
pagina 13
Noi tehnici de luptă împotriva cancerului
pagina 4
Carburanti gazosi pentru un mediu nepoluat

JOI
13 martie 1997
Inclus în nr. 58

monitorul
Sport

SECȚIUNEA B
SPORT
OPINII
DIVERTISMENT

Așii din mîneca lui Halagian

■ *Farul Constanța - FC Național București 1-2 (0-0)*

Farul: Munteanu - Carabaș, Barbu, Dinu, Ghișan - Chirea (min. 28-Stere), Tudor, Axinciuc, B. Oprea - Zadea, Grigoraș. Antrenor I. Marin.

Național: Lucescu - Zegrean, Ciobotariu, Necula, Sburlea, Ganea - Pigulea, Potocianu (min. 59-Vasc), Moisescu (min. 75-Albeanu) - M. Savu (min. 59-Dună), R. Niculescu. Antrenor F. Halagian.

Au marcat: B. Oprea ('49) / Dună ('80, din penalty), Sburlea ('86).

Au arbitrat: A. Huzu (Sibiu), N. Grigorescu (Timișoara) și M. Deaconu (Ploiești).

După egalul Ceahlăului în Ghencea, Naționalul se menținea în cursa pentru titlu, astfel că era de așteptat ca bancarii să facă totul pentru o victorie la Constanța. Dar, pe lîngă accidentările sau suspendările care țineau pe margine trei jucători (Vochin, Liță, P. Marin), antrenorul Florin Halagian a început cu o formulă din care lipseau Dună și Vasc, ambii rezerve. De partea cealaltă, simpaticul antrenor I. Marin, care se confruntă cu reale probleme de efectiv după plecarea lui Ciurea și Nanu, nu i-a putut avea la dispoziție pe Toma, Pețcu și Anghel, accidentați. Prima repriză avea să fie ștearsă, ambele echipe prestînd un joc de uzură la mijlocul terenului, fără ocazii clare de poartă. Oaspeții au două șuturi anemice în primele zece minute, prin M. Savu și Pigulea, pentru ca, în min. 22, Carabaș să lufteze jenant după o lovitură liberă de la 21 m de poarta lui Lucescu. Abia în min. 34 constănțenii au prima ocazie mai serioasă prin Grigoraș, ca peste doar un minut Radu Niculescu să rateze cea mai mare situație de gol a partidei. Centrarea lui Moisescu îi găsește pe Pigulea și R. Niculescu în poziție bună, primul reia spre poartă, Munteanu respinge în față și tînărul internațional ratează din patru metri. La cîteva minute de la reluare, gazdele reușesc deschiderea scorului. După un aut, Grigoraș trimite un șut centrare care lovește transversala și Bănică Oprea, pe fază, trimite mingea în poarta lui Lucescu. Situația devine grea pentru bancari și Halagian scoate așii din mînecă, Vasc și Dună. Abia în min. 80 se produce egalarea. Dună pătrunde în careul gazdelor și este agățat de fundașul Dinu, arbitrul Huzu indicînd ferm penalty, transformat de același jucător. Ultimele minute aveau să aducă un joc alert, fiecare din echipe încercînd să dea lovitura decisivă. Carabaș își încearcă norocul din lovitură liberă de la 22 m, dar cei care vor marca sînt tot oaspeții. Dună execută o lovitură liberă dintr-o poziție identică cu cea din care Ilie Dumitrescu a marcat cu Argentina, mingea lovește transversala, Zegrean centrează șutat și Sburlea îndeplinește o simplă formalitate. Chiar dacă n-au jucat strălucit, bucureștenii și-au îndeplinit obiectivul victoriei într-un final care le-a aparținut. **(Lucian MINUT)**

Clasamentul Diviziei Naționale

1. FC Național	20	13	2	5	36-23	41	(+11)
2. Steaua	20	12	3	5	42-24	39	(+9)
3. Oțelul	20	11	4	5	35-25	37	(+7)
4. Dinamo	20	10	4	6	33-19	34	(+7)
5. "U" Cluj	20	9	4	7	42-36	31	(+4)
6. Rapid	20	9	3	8	30-25	30	(-3)
7. FC Argeș	20	8	5	7	29-25	29	(+2)
8. FCM Bacău	20	8	4	8	27-25	28	(-5)
9. Jiul	20	8	4	8	21-32	28	(-2)
10. Ceahlăul	20	7	6	7	28-31	27	(-3)
11. Chindia	20	8	3	9	20-28	27	(-3)
12. Craiova	20	7	5	8	30-30	26	(-1)
13. Farul	20	7	4	9	25-31	25	(-8)
14. Petrolul	20	6	5	9	27-26	23	(-7)
15. Gloria	20	6	4	10	22-28	22	(-11)
16. Sportul	20	6	3	11	20-32	21	(-9)
17. Poli Tim.	20	5	4	11	26-42	19	(-8)
18. FC Brașov	20	5	3	12	27-38	18	(-15)

Fotbal, Divizia Națională, etapa a XX-a

La Bacău și Constanța s-a votat schimbarea!

■ *FC Național este noul lider* ■ *Brașovenii se duc de-a rostogolul*

■ **Oțelul Galați - Ceahlăul Piatra Neamț 2-1 (1-1).** *V. Ion* ('1), *State* ('54) / *Fl. Axinia* ('25). Echipa nemțeană a pierdut greu la Galați. În min. 84, a avut șansa egalării, dar Marc a ratat lovitura de la 11 m, acordată la un fault în careu al lui Haraga.

■ **Gloria Bistrița - Poli Timișoara 4-0 (3-0).** *Predatu* ('14, '31, '65), *Miszti* ('22). Gușatu s-a predat lui... Predatu, vîrful ardelean fiind în mare poftă de șut.

■ **Rapid - Chindia Tîrgoviște 2-0 (1-0).** *Dulca* ('18), *Pancu* ('58). Eroul jocului a fost Daniel Pancu, care a înscris "golul liniștii" exact cînd tîrgoviștenii îndrăzneau să pună stăpînire pe joc, fundașul Ghergu avînd, în acea perioadă trei bare.

■ **FCM Bacău - Steaua 1-0 (1-0).** *Serea* ('22). Băcăuanul Ciobanu a fost eliminat în min. 65, primind al doilea "galben" la o altercație cu Laurențiu Roșu. Gazdele au înscris unicul gol la o frumoasă acțiune colectivă Fîșic - Căpușă - Serea, după care au urmat "minuni de vitejie". Steliștii au ratat bune ocazii, printre care și o lovitură de la 11 m... indirectă!

■ **Sportul Studențesc - Dinamo 0-5 (0-2).** *Mihalcea* ('26), *Bătrînu* ('38 - din penalty, '59), *Coporan* ('53), *Chiriță* ('61). Victorie dinamovistă, ca pe vremea lui Lucescu. La faza golului al doilea, Bunaciu a făcut un fault "la sacrificiu" la Mihalcea și a fost eliminat. Spre finalul primei reprize, îl urmează și colegul Zanc și... jocul s-a încheiat. Iulian Chiriță a înscris în acest campionat trei goluri pentru trei echipe diferite (Rapid, FC Brașov și Dinamo!

■ **FC Brașov - "U" Cluj 2-3 (1-0).** *Strizu* ('31), *Manole* ('59) / *Trușcă* ('69), *Stan* ('71), *Mariș* ('89). Pe un stadion pustiu, brașovenii și-au dat cu dreptul în stîngul! Ei au condus cu 2-0, au fost egalați în două minute, din două faze banale, și au pierdut în superioritate numerică, clujeanul Zotincă fiind eliminat în min. 79! Matineele autumnale sînt aproape sigure la Brașov...

■ **Petrolul - Universitatea Craiova 0-0.** Ineficiența cronică a găzarilor se face din nou simțită, gazdele fiind hipnotizate de portarul advers David. Spre final, Ganea a fost de două ori aproape de lovitura de grație, dar au avut și un jucător eliminat: Naicu ('87).

■ **Jiul - FC Argeș 0-0.** Arbitrii au învățat să nu se mai teamă de Jiul! La începutul reprizei secunde, fundașul Bivolaru este eliminat, pentru cumul de cartonașe, de către centralul Adrian

Ex-ieșeanul Pancu (dreapta) a fost cel mai bun jucător al partidei de pe stadionul Giulești

Stoica. Despre joc? Nimic la nimic!

Etapa viitoare, programează în acest week-end partidele: Steaua - Rapid; Dinamo - Jiul; FC Național - FC Brașov; Poli Timișoara - Petrolul; Gloria Bistrița - "U" Cluj; Ceahlăul - FCM Bacău; Chindia - Farul; Universitatea Craiova - Sportul Studențesc; FC Argeșul - Oțelul Galați. **(Nic. GRECU)**

Campionatul Germaniei, etapa a XXII-a

Bobic a călcat în picioare FC Köln

■ *Lupescu înscrie din penalty pentru Mönchengladbach*

Etapa a XXII-a din Bundesliga, întinsă pe parcursul a două zile, a început furtunos. Internaționalul german al lui VfB Stuttgart, Fredi Bobic, a reușit să urce în fruntea clasamentului golgeterilor după ce a marcat trei goluri de senzație echipei lui Munteanu și Vlădoiu. Deși evolua pe teren propriu și chiar a deschis scorul în minutul 20 prin Steinmann, FC Köln a fost pur și simplu demolată de echipa șvabilor, care i-a administrat un usturător 5-1. A fost prima victorie în deplasare obținută de Stuttgart după 28 noiembrie '96 și - așa cum spuneam - principalul "vinovat" pentru proporțiile uriașe ale scorului a fost vîrful de atac Bobic, care a ajuns la cota cu numărul 16 a golurilor marcate în actualul sezon. El a adus egalarea la un minut după golul lui Steinmann și apoi a mai perforat de două ori poarta gazdelor, în minutele 33 și 86. Bineînțeles, partenerul său din linia de atac, brazilianul de 25 de ani Giovane Elber și-a făcut și el datoria, marcînd cel de-al 13-lea său gol din actuala ediție. Pentru ca visul urît al gazdelor să fie complet, în minutul 65, fundașul acestora, Michael Kostner, a fost eliminat de pe teren, așa încît a avut posibilitatea și Lisztes de a mai marca un gol.

Nici fanii lui Karlsuhe nu au avut de ce să fie mulțumiți, echipa lor fiind învinsă pe teren propriu de Bochum cu 3-2. Așa că la sfîrșitul meciului - în cea mai veritabilă tradiție balcanică - spectatorii au aruncat cu monede în arbitri și au strigat minute în șir "Hoții! Escrocii!". Gazdele i-au reproșat arbitrului Winfried Buchhardt că în ultimul minut a oprit nu a validat un gol înscris de portarul Claus Reitmaier (!), dar "cavalerul în negru" a replicat că mingea șutată de Reitmaier nu a depășit linia porții. Caseta video probează, însă, contrariul.

Despre Lupescu, o veste bună și una proastă: internaționalul nostru a fost cel mai bun om al Borussiei Mönchengladbach la Hamburg, marcînd chiar un gol din lovitură de la 11 metri, dar echipa sa a pierdut cu 1-2 și s-a apropiat din nou de zona retrogradării.

Rezultatele și marcatorii: **SV Hamburg - Borussia Mönchengladbach 2-1 (0-0)**: Salihamidzic (56, 74) / Lupescu (88, din penalty); **FC Köln - VfB Stuttgart 1-5 (1-2)**: Steinmann (20) / Bobic (21, 33, 86), Elber (55), Lisztes (89); **Karlsruhe - Bochum 2-3 (1-2)**: Kiriakov (9), Fink (47) / Kozle (2), Stickroth (34), Donkov (56); **Werder Bremen - Sankt Pauli 2-1 (1-1)**: Brand (37), Scholz (51) / Scherz (18); **Schalke 04 - Duisburg 4-0 (1-0)**: Anderbrugge (4), Held (66), Max (71), Emmerling (90 - autogol). Ieri s-au jucat partidele Arminia Bielefeld - Bayern München, Borussia Dortmund - Hansa Rostock, München 1860 - Bayer Leverkusen, Fortuna Düsseldorf - Freiburg, care s-au terminat după închiderea ediției. Înaintea acestor meciuri, în clasament conduceau Borussia Dortmund și Bayern München, cu cîte 43 de puncte, urmate de VfB Stuttgart - 41 p. Bayer Leverkusen - 41 p. Schalke - 36 p și Karlsruhe - 33 p. FC Köln ocupă poziția a șaptea, cu 33 de puncte, iar Borussia Mönchengladbach e pe locul 14, cu 23 de puncte.

FLASH FOTBALISTIC

Cupa României, optimi de finală

Tragerea la sorți, pe 24 martie

Tragerea la sorți a partidelor din optimile de finală ale Cupei României la fotbal se va efectua luni, 24 martie, ora 12,00 la sediul Federației Române de Fotbal. Vor participa delegații cluburilor și secțiilor de fotbal care s-au calificat pentru această etapă de Cupă. Meciurile sînt programate pe 16 aprilie, informează FRF.

Sperînd să-și recupereze datoriile

Robson a dat în judecată clubul FC Porto

Antrenorul englez Bobby Robson a dat în judecată clubul portughez FC Porto, pretinzînd sumele restante care i se cuveneau din perioada în care a pregătit această formație, relatează AP. "Am acționat clubul în justiție pentru că altfel nu am nici o șansă să obțin ceea ce mi se cuvine. Sînt banii mei și îi merit. Inițial am contactat clubul, dar nu mi-au dat nici un răspuns, astfel că am ales calea tribunalului" a declarat Robson, în prezent antrenorul echipei spaniole FC Barcelona. El a precizat că "este vorba despre o sumă mare de bani" - 400.000 de dolari, conform presei portugheze. Tehnicianul englez s-a aflat timp de trei sezoane pe banca tehnică a lui FC Porto (1993/94 - 1995/96), conducînd această formație la cîștigarea a două titluri naționale, precum și la calificarea ei în semifinalele Ligii Campionilor, în 1994.

După incidentele din meciul cu Zaragoza

Terenul echipei Athletic Bilbao a fost suspendat

Federația spaniolă de fotbal a suspendat pe două etape terenul echipei Athletic Bilbao, pentru incidentele petrecute la meciul cu Real Zaragoza pe stadionul San Mames. La acest meci, portarul Otto Konrad (Zaragoza) a fost lovit de o petardă și a fost internat în spital cu arsuri de gradul unu. Comisia de disciplină i-a suspendat pe 4 etape și pe jucătorii Killy Gonzales (Zaragoza) și Bixente Lizarazu (Athletic) pentru faptul că s-au lovit reciproc în timpul partidei.

Ghici cine vine la Inter!

Luigi Simoni îi va lua locul lui Hodgson

Antrenorul lui AS Napoli, Luigi Simoni este cel care îi va succede britanicului Roy Hodgson la cîrma echipei Internazionale Milano, precizează cotidianele de sport din Italia. Actualul antrenor al lui Inter va părăsi echipa la sfîrșitul acestui sezon, pentru a prelua clubul din Premier League, Blackburn Rovers. Cotidianul "Gazzetta dello Sport" precizează că Simoni a și semnat un contract în valoare de 800.000 de dolari pe an cu patronul lui Inter, Massimo Moratti. Simoni nu a negat faptul că a purtat discuții cu Moratti la începutul săptămînii, negînd însă semnarea unui contract. "În ziua mea liberă... pot să mă întîlnesc cu cine îmi place. Un lucru este sigur: nu am semnat nici un contract sau precontract cu nimeni". Antrenorul lui Napoli a completat: "Nu vreau să mai discut nimic despre această afacere pînă în luna mai".

Scandalul "Schmeichel & Wright"

Graham Kelly propovăduiește împăcarea

Președintele executiv al Federației engleze de fotbal (FA), Graham Kelly, le-a cerut jucătorilor Peter Schmeichel (Manchester Utd) și Ian Wright (Arsenal) să pună capăt disputei cu tentă rasistă în care cei doi sînt implicați, pentru a nu denatura spiritul fotbalului. Într-o scrisoare deschisă, Kelly a arătat că "nu există suficiente dovezi pentru ca portarul Schmeichel să fie incriminat pentru insulte rasiste la adresa atacantului de culoare de la Arsenal". El le-a cerut celor doi jucători să pună capăt scandalului, cei doi fiind idolii a mii și mii de fani și trebuind să fie exemplu pentru tînăra generație. Animozitatea dintre cei doi fotbaliști a revenit pe primul plan la meciul echipei Arsenal cu Manchester United, pe stadionul Highbury, atunci cînd atacantul londonez a intrat foarte dur la portarul Schemichel. După partidă, Wright "l-a căutat" pe portarul danez, fiind oprit însă de oficiali.

Tenis pe meridiane

Dragomir și Voinea își fac bagajele

■ *îi imită Majoli, Rubin și Agassi*

În turul al treilea al turneului internațional feminin de la Indian Wells, **Ruxandra Dragomir** a pierdut în fața campioanei olimpice **Lindsay Davenport** (SUA, nr.4) cu 6-2, 6-1. În aceeași rundă, tînăra americană **Venus Williams** a produs o mare surpriză, eliminînd-o pe **Iva Majoli** (Croația, nr.5) cu 7-5, 3-6, 7-5. Mary Joe Fernandez (SUA, nr.9) a dispus de Kimberly Po (SUA, nr.11) cu 6-2, 6-3, iar Conchita Martinez (Spania, nr.2) a învins-o pe Chanda Rubin (SUA, nr.15) cu 6-1, 1-6, 7-5. În primul meci din sferturile de finală, Arantaxa Sanchez-Vicario (Spania, nr.1) a cîștigat la Sandrine Testud (Franța) cu 3-6, 6-2, 6-2.

În turul al doilea al turneului internațional masculin **"Champions Cup"** de la Indian Wells, austriacul **Thomas Muster** (cap de serie nr.2) l-a eliminat cu 6-2, 6-4 pe jucătorul român **Adrian Voinea**. Iată ultimele rezultate înregistrate în turul întîi: Byron Black (Zimbabwe) - Alberto Costa (Spania, nr.9) 6-2, 6-2; Mark Philippoussis (Australia) - Andre Agassi (SUA, nr.10) 7-6, 7-6; Marc Rosset (Elveția, nr.13) - Mariann Zabaleta (Argentina) 6-3, 7-5; Jiri Novak (Cehia) - Marc Goellner (Germania) 5-7, 6-4, 6-2; Jonas Bjorkman (Suedia) - Andrea Gaudenzi (Italia) 6-1, 6-3; Javier Sanchez (Spania) - Richey Reneberg (SUA) 6-4, 5-7, 6-4; Tot în turul doi, Michael Chang (SUA, nr. 3) s-a impus în fața lui Sjeng Schalken (Olanda) cu 6-4 6-3, Magnus Larsson (Suedia) a dispus de Marcelo Rios (Chile, nr. 5) cu 6-3 5-7 7-6, iar Gustavo Kuerten (Brazilia) l-a învins pe Wayne Ferreira (Africa de Sud, nr. 7) cu 7-6, 1-6, 6-3.

În turul al doilea al turneului masculin de la **Copenhaga (cu premii de 203.000 $)**, cehul **Martin Damm** (favoritul nr. 2 al competiției) a dispus de **Patrick Langvardt** (Danemarca) cu 6-2, 6-3. Alte rezultate din aceeași fază a competiției: Guillaume Raoux (Franța) -. Brett Steven (Noua Zeelandă) 6-4, 7-5; Lars Burgsmuller (Germania) - Stephane Simian (Franța) 6-3, 6-2; Fabrice Santoro (Franța) - Patrik Fredriksson (Suedia) 6-1, 6-3; Filip Dewulf (Belgia) -. Emilio Alvarez (Spania) 6-1, 6-1; Kenneth Carlsen (Danemarca) - Thomas Larsen (Danemarca) 6-1, 6-3; Alexander Volkov (Rusia) - Andrei Olhovsky (Rusia) 6-4, 7-6.

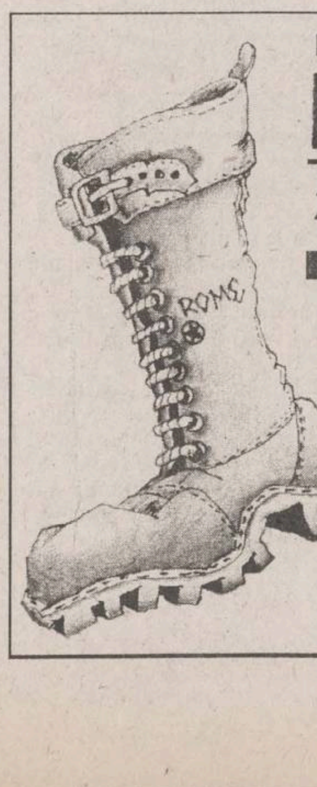

EXCURSIE ÎN
ITALIA
23 martie
pentru copii
586 $
20 martie
pentru adulți
750 $
net
NORD EST
TOURS
Relații și înscrieri
Casa Modei - mezanin
☎ 032 117596

Ultima oră

Frumoasa Susen revine !

Atleta germană Susen Tiedtke-Green (28 de ani) va reveni în circuitul mondial de concursuri după o perioadă de doi ani de suspendare, în urma unui control antidoping care a depistat steroizi în analizele sale. Ea va participa săptămîna viitoare la un concurs în aer liber la Johannesburg (Africa de Sud). Clasată pe locul V la C.M. de la Tokyo (1991) în proba de săritură în lungime, dar mai mult renumită ca fiind una dintre frumusețile atletismului mondial, blonda nemțoaică s-a căsătorit cu atletul american Joe Greene (medaliat cu bronz la J.O. de la Barcelona și Atlanta, în aceeași probă). În tot acest timp, Susen s-a antrenat pentru această multașteptată revenire.

Leicester va juca finala Cupei Ligii

Marți s-a disputat la Londra returul primei semifinale a Cupei Ligii Angliei la fotbal, între **Wimbledon** și **Leicester City**. Partida s-a terminat la egalitate, 1-1, așa încît Leicester s-a calificat pentru finala competiției, datorită faptului că a înscris un gol pe terenul adversarei (în tur fusese 0-0). Eroul meciului a fost portarul oaspeților, **Kasey Keller**, titular în momentul de față al naționalei SUA. El a avut cîteva intervenții de-a dreptul miraculoase, care au ajutat-o pe Leicester să păstreze acest prețios rezultat de egalitate și să se califice din nou pentru finala de pe Wembley după 28 de ani. Scorul a fost deschis în minutul 23, cînd atacantul lui Wimbledon, **Gayle**, a profitat de indecizia fundașului **Julian Watts (foto)**, a intrat în suprafața de pedeapsă și a înscris din unghi cu un șut puternic. A fost primul gol primit de portarul **Keller** în actuala ediție a Cupei Ligii. Oaspeții au reușit egalarea la 8 minute după începerea reprizei secunde, cînd **Grayson** a rămas nemarcat în careul advers și a reluat cu capul în poartă mingea centrată din lovitură liberă de către **Gary Parker**. Deși Wimbledeon a atacat furibund în ultima jumătate de oră, nimic nu s-a schimbat pe tabela de marcaj a stadionului "Selhurst Park", prestația portarului **Keller** fiind de-a dreptul excepțională. El a blocat două șuturi din vole ale lui **Gayle** și a scos de la vinclu mingea trimisă cu o lovitură de cap de **Harford**. Deși la un moment dat a fost faultat cu duritate de către căpitanul gazdelor, celebrul **Vinnie Jones**, el a refuzat să-și părăsească locul dintre buturi și și-a continuat paradele.

Conform regulamentului federației engleze, au urmat 30 de minute de prelungiri. Dacă nici una din echipe nu înscria, pentru finală se calificau oaspeții, neexistînd regula loviturilor de departajare. Leicester și-a continuat defensiva disperată, în frunte cu bravii **Keller** și **Gary Parker**. A existat un moment, cu un minut înainte de finalul prelungirilor, cînd toată lumea a văzut mingea în poartă: **Gayle** a primit o pasă excelentă în careu, l-a driblat și pe **Keller**, trimițînd mingea spre poarta goală, dar atunci a apărut ca din pămînt **Parker** și a respins de pe linia porții!

WALKERS
ELONEX

Leicester, care a promovat anul trecut în prima ligă engleză, a cîștigat singurul său trofeu în 1964, cînd a triumfat în finala Cupei Ligii. Pentru Wimbledon, a fost cel de-al zecelea meci disputat în ultimele 25 de zile, disputat la numai 48 de ore după cel cu Sheffield Wednesday, din Cupa Angliei. În această competiție, Wimbledon își continuă parcursul, urmînd a întîlni în semifinale pe Chelsea.

Marți s-a jucat un meci și în Premier League: **Blackburn** și **Nottingham Forest** au terminat la egalitate, 1-1, golurile fiind înscrise de **Kevin Gallacher** (min. 64), respectiv **Alf-Inge Haaland** (min. 18). La oaspeți a debutat atacantul olandez **Pierre Van Hooydonk**, la numai o zi după ce fusese transferat de la echipa scoțiană **Celtic Glasgow**. Într-un derby al diviziei secunde, **Birmingham** a dispus de **Manchester City** cu 2-0.

PANORAMIC

Superliga europeană de baschet masculin

Bologna, Panathinaikos și Barcelona nu mai au emoții

Marți s-au disputat meciurile retur din optimile de finală ale Superligii masculine europene de baschet, fază care este, după cum se știe, eliminatorie. La Sevilla, echipa locală cu același nume a fost învinsă de Teamsystem Bologna cu 79-75 (42-30). Italienii au cîștigat în prima manșă cu 73-70 și s-au calificat în sferturile de finală ale competiției. La Tel Aviv, formația lui Titi Popa, Maccabi, a dispus de Efes Pilsen Istanbul cu 78-65 (33-30). Efes Pilsen a cîștigat primul meci cu 76-67, cele două formații urmînd să joace un meci de baraj, în Turcia, săptămîna viitoare. Într-un meci "în familie", slovenii de la Ljubljana au învins pe Cibona Zagreb cu 69-66 (39-37). Cum Cibona cîștigase săptămîna trecută cu 61-58, va urma un al treilea meci, la Zagreb. Estudianes Madrid a învins greu pe francezii de la Villeurbanne cu 79-77 (44-44). Villeurbanne a cîștigat prima manșă cu 97-74, asa că martea viitoare va avea loc meciul decisiv în Franța.

Cealaltă reprezentantă a Franței, Limoges, a pierdut fără drept de apel în fata echipei Panathinaikos Atena cu 55-70 (23-31). Panathinailkos a cîstigat și primul meci cu 68-67 și s-a calificat în sferturile de finală. Nici Barcelona nu mai are emotii, după ce a învins pe Alba Berlin în ambele manșe, cu 72-62 (33-12) și 95-77. Olympiakos Atena a pierdut la limită pe propirul teren meciul cu Partizan Belgrad cu 60-61 (24-27). Dar Olympiakos cîstigase săptămîna trecută în Croatia, cu 81-71, asa încît cele două formații vor susține, de asemenea, un meci de baraj. În fine, Kinder Bologna a dispus de colega sa de campionat, Stefanel Milano, cu 83-76 (44-40). Stefanel a cîstigat prima manșă cu 67-59. Cele două combatante vor susține un al treilea meci, săptămîna viitoare, la Milano.

Rugby în VII

Românii vor participa la Mondialele de la Hong Kong

Echipa natională de rugby în VII va participa în perioada 21-23 martie la Campionatul Mondial de la Hong Kong. Pentru această competiție, antrenorul federal Rene Chiriac "mizează" pe următorii 10 jucători: Vasile Brici (Farul Constanța), Cătălin Drăguceanu (Steaua), Mugur Rădoi (Dinamo), Alin Petrache (Univ. Timișoara), Constantin Dragnea (Stiinta Petroșani) - înaintași, respectiv Sorin Trancă (Farul), Lucian Sîrbu (Grivița Castor), Gabriel Brezoianu și Gheorghe Solomie (Univ. Timișoara), Lucian Colceriu (Steaua) - linia de treisferturi. Doar stelistul Drăguceanu a participat și acum patru ani la precedentul Campoionat Mondial, din capitala scoțiană, Edinburgh. Lotul României, condus de irlandezul John Long (reprezentantul Shell pentru România) va pleca spre Hong Kong, sîmbătă, 15 martie. În calitate de invitati ai organizatorilor, vor fi prezenti la Hong Kong președintele FR Rugby, Viorel Moraru (membru al International Board) și Traian Pătrăhău, vicepreședinte FRR.

În prima zi a CM, echipa României va evolua în grupa B alături de reprezentantele Australiei și Scoției. Iată componența celorlalte grupe preliminarii: Anglia, Zimbabwe și Canada - grupa A, Noua Zeelandă, Tonga și Japonia - grupa C, Fidji, Hong Kong și Portugalia - grupa D, Franța, Coreea de Sud și SUA - grupa E, Spania, Insulele Cook și Maroc - grupa F, Africa de Sud, Irlanda si Argentina - grupa G, Samoa de Vest, Tara Galilor și Namibia - grupa H. În functie de rezultatele primei zile, în cea de-a doua, cele 24 de participante vor fi împărtite în alte opt grupe, după un algoritm special. În sfîrsit, în ultima zi, se vor forma trei grupe din care vor face parte ocupantele acelorasi locuri din grupele zilei secunde. Astfel, primele opt formații vor concura pentru Cupa Melrose, următoarele opt pentru trofeul "The Plate", iar ultimele pentru "The Bowl". Profesorul Rene Chiriac consideră că obiectivul realist al echipei României îl constituie ocuparea unui loc în a doua treime a clasamentului, ceea ce ar reprezenta un mic progres fată de pozitia ocupată la Edinburgh.

Sport la TV

9,30 - Eurosport: Magazinul sporturilor cu motor; 9,45 - Pro TV: Sport la minut; 10.30 - Eurosport: Patinaj artistic. Campionatele Nationale ale Statelor Unite; 12,00 - Eurosport: Schi alpin. Cupa mondială. Concursul de coborîre de la Vail - SUA; 15,00 - Eurosport: Schi acrobatic. Cupa mondială - ultima etapă. Concursul de la Hundfjöllet - Suedia (d); 16,00 - Eurosport: Tenis. Turneul Mercedes de la Indian Wells; 18,00 - Eurosport: Schi alpin. CM - feminin. Slalom urias, Vail (d); 18,15 - Pro TV: Sport la minut; 19,00 - Eurosport: Schi fond. Concursul de la Sunne; 21,00 - Eurosport: Schi alpin. CM - masculin. Slalom urias, Vail (d); 22,00 - Eurosport: Tenis. Turneul Mercedes de la Indian Wells; 23,45 - TVR 2: Stadion; 0,10 - Pro TV: Sport la minut.

Profil fotbalistic

Cojocaru vrea să cîștige singur meciul cu Brăila!

La Politehnica, mai întotdeauna, criza de atacanți a fost la ordinea zilei. Dacă de înaintași de buzunar sau extreme de profesie nu s-a dus niciodată lipsă, problema "spărgătorului de fronturi" a rămas mai mereu nerezolvată. Firesc, s-au căutat fel de fel de soluții, însă "importurile" au eșuat aproape de fiecare dată. Paradoxal, soluția cea mai la îndemînă, a unui ieșean get-beget, a fost descoperită abia cînd Marcel Cojocaru a ajuns la aproape 28 de ani.

- Marcele, hai să rememorăm, pe scurt, traseul carierei tale de pînă acum.

- Începînd de la 17 ani am jucat cinci ani la Fortus, echipă cu care am ajuns din campionatul judetean în Divizia B de atunci. Am trecut apoi pentru trei ani la Constructorul, acolo unde a fost perioada mea de "explozie", evoluînd și cu această echipă în al doilea esalon. A fost apoi o experientă nereușită la Poli (1/2 campionat) unde, datorită unei accidentări, am stat în afara gazonului timp de două luni. Am vrut să mă reafirm și am plecat la Cetatea Tîrgu Neamt. Pe atunci Valentin Gîrbea oferea conditii excelente și am reușit un traseu de excepție, bătîndu-ne pentru promovare, eu devenind golgeterul seriei. Astfel, am atras atenția unor echipe mari și în ianuarie '95 am fost în pregătiri cu Dinamo și F.C. Brașov. La insistențele domnului Sichitiu, am ajuns la Rapid. După cum se știe, nu m-am integrat și am preferat să plec decît să fiu rezervă, chiar dacă, în tribune fiind, cîștigam în Giulești cu mult mai mult decît la alte echipe.

- Peregrinările tale au continuat...

- Într-adevăr. Am revenit la Cetatea, de unde am ajuns la Brăila. Aici am avut, mai ales în tur, conditii excelente însă am pierdut promovarea la un punct în fața tîrgoviștenilor. Datorită nemultumirilor care au apărut după ratarea obiectivului, am plecat pentru o săptămînă la Constructorul Chisinău și în vara anului trecut am revenit la Tîrgu Neamt. Aici însă se schimbaseră multe. Timp de trei luni nu am primit salarii, prime de joc ca să nu mai vorbim de contractele de joc. Calvarul a luat sfîrșit, după multe peripeții, prin decizia CSJ care m-a declarat jucător liber. Am fost apoi contactat de domnii Costaș și Hodea care m-au adus la Poli.

- Ai trecut pe la cîteva echipe. Te bate gîndul să mai pleci?

- Să știi că dacă erau conditii, nu plecam niciodată din Iași. Am însă familie de întreținut și nu pot să o fac altfel decît prin fotbal. Însă nu numai partea materială contează pentru mine. Iubesc foarte mult fotbalul și de aceea îmi place să fiu în teren tot timpul, să dau totul pentru echipă. De aceea am luat totul de la capăt atunci cînd ajunsesem să fiu rezervă. Oricum, de la Poli voi mai pleca doar dacă va apare posibilitatea unui transfer în străinătate.

- Cînd ai povestit despre echipele pe la care ai fost, glasul ți s-a schimbat cînd ai spus de Constructorul...

- Relevant pentru valoarea Constructorului este clasarea Cetății Tîrgu Neamt pe locul trei al Diviziei A în sezonul în care 9 "conctructori" au jucat la nemțeni. Acolo a fost cea mai frumoasă atmosferă la nivelul vestiarului și îmi pare bine că acest lucru începe să apară și acum la Politehnica. Eu cred că cineva din Iași a avut interesul să distrugă acea echipă atît de iubită. Tin minte că în prima etapă a campionatului eram încurajați cu scandarea "Hai Constructorul!".

- Ce crezi despre Politehnica? Poate să revină în prima ligă?

- Mare păcat a fost că s-a retrogradat. Chiar dacă eram la Brăila pe atunci, stiu că, dacă era cineva care să se ocupe de echipă, Poli nu cădea! Acum, toată lumea spune că sîntem cea mai bună echipă din serie. Dacă orașul va crea cu adevărat conditii de performanță am încredere că, în actuala formulă organizatorică, putem reveni în DN.

Faptul că Foresta are mari șanse de a promova, iar la Craiova vor fi, probabil, două echipe în prima ligă, ar trebui să stîrnească orgoliul întregului nostru oraș și judet.

- În lotul ieșean nu există decît doi atacanți de meserie, tu și Ambrosie. Nu te simți izolat în avanposturi mai ales atunci cînd "Ață" nu este pe teren?

- E normal ca atunci cînd sînt singur în atac, toată "atenția" fundașilor adverși să se îndrepte asupra mea și îmi este mai greu. Atunci însă cînd intră și Ambrosie, lucrurile se schimbă pentru că mă înțeleg foarte bine cu el. Dacă i se va reduce și suspendarea lui Baston cred că multora le va fi teamă de atacul ieșean.

- Cum a fost la Brașov?

- Un accident. Cred că un egal era echitabil. Chiar dacă echipa nu a evoluat strălucit, părerea mea este că nu s-a jucat chiar așa prost pe cît se spune. Sînt sigur însă că ne vom lua revansa fată de suporterii noștri, sîmbătă, la Pașcani.

- Partida cu Dacia Unirea este una a orgoliilor atît pentru Poli cît și pentru... Marcel Cojocaru.

- Îi cunosc foarte bine pe toti jucătorii brăileni și chiar pe Baldovin, fundașul care cred că mă va marca. Îmi doresc să îi bat singur pe viceliderii și nu din răzbunare ci pentru a le demonstra dunărenilor că sînt încă un vîrf autentic.

-. Te-ai gîndit la ceea ce vei face cînd nu vei mai juca?

- Eu cred că mai e mult pînă atunci, dar cred că voi îmbrățișa meseria de antrenor.

- Mult succes în continuare și, mai ales, sîmbătă la Pașcani. **(A consemnat Ovidiu MINEA)**

P.S.: ***Derby-ul de sîmbătă, de la Pașcani va fi condus la centru de arbitrul sătmărean Marcel Savaniu.***

La Policlinica pentru Sportivi din Iasi

O echipă de medici și kinetoterapeuți profesioniști

■ în anul 1996, de tratament specializat în cadrul acestei unități medicale au beneficiat Gabriela Mihalcea, Costel Moscalu, Adrian Ambrosie, Tatiana Popa și alții

Voleibalista Tatiana Popa - o pacientă cu renume

Săritoarea cu prăjina Gabriela Mihalcea, medaliată cu bronz la Europenele din 1996, a concurat sub culorile României la Campionatele Mondiale de atletism "indoor" de la Bercy - Paris; Costel Moscalu, liderul echipei de baschet Politehnica Moldrom, a înscris cele mai multe puncte pentru ieseni în partida cu Erbașu Bucuresti, meci disputat în cadrul play-off-ului Diviziei A și terminat cu o victorie locală; Adrian Ambrosie și Ion Câmpeanu sînt doi dintre componentii vechii gărzi fotbalistice din dealul Copoului; datorită rezultatelor de exceptie, canotoarea Camelia Contu, medaliată cu argint la Campionatul Mondial, are o prezentă constantă în întrecerile nationale și internationale; voleibalista Tatiana Popa a avut o contributie decisivă în victoria obtinută de Penicilina în partida cu Otelul Tîrgoviște. Toate performantele de excepție obtinute de sportivii localnici nu ar fi fost posibile dacă nu ar fi existat la Iasi și o echipă de medici de specialitate și kinetoterapeuti profesionisti. Consultînd fișele îndosariate la Policlinica pentru Sportivi din Iasi, unitate sanitară aflată în vecinătatea Bazei balneare a Spitalului de Recuperare și care functionează în cadrul Policlinicii nr.1, se regăsesc, cu diferite traume, sportivii enumerati anterior. Pornind numai de la anul competitional 1996, am descoperit sute de cazuri în care sportivi de performantă, dar și începători în activitatea sportivă, au beneficiat de tratamente și îngrijiri medicale de specialitate. Astfel, Gabriela Mihalcea a fost "pusă pe picioare" într-un timp record, după o operatie cu laser efectuată în urma unei rupturi de menisc; Costel Moscalu se află în tratament permanent, dispensarizat fiind atît de Cabinetul de diabet, cît și în cadrul Policlinicii pentru Sportivi; Canotoarea Camelia Contu suferă de ulcer duodenal și este în curs de vindecare. Rugbystul Robert Köver, fost la Politehnica Iași, a fost declarat bun pentru performantă în urma tratamentului aplicat după un traumatism cranian. Apt pentru efort fizic este si fotbalistul Vasile Apachitei, după un traumatism cranio-cerebral cu comotie, la fel ca și Magdalena Irimia și Dan Ionescu (karate), sau Gabriela Stimeriu (călărie). Din fericire, fracturile la sportivi nu sînt frecvente, performerii fiind învătati să evite traumele în timpul căderilor. Totuși, exceptiile întăresc regula: Florin Buturel (rugby), fractură de maleolă; Mircea Tudose (fotbal), fractură de cot; Cristian Condurache (fotbal), fractură de gleznă. Despre cazuistica bolilor tratate la Policlinica pentru Sportivi, ne-a informat medicul specialist ***Rodica Niculescu***: ***"La sportivii ieseni, în afara traumelor, în cursul anului 1996 au predominat sechelele de rahitism toracic, datorate alimentației lipsite de vitamine și calciu, deficiențele fizice, precum scolioze sau cifoze și, ceea ce este deosebit de îngrijorător, a crescut frecvența sindromului poststreptococic. În cazul acestei boli, dacă nu se respectă tratamentul indicat de medic, poate fi afectată inima"***. Exemplificînd, medic Rodica Niculescu ne-a prezentat cazul atletei Ana Maria Tănase, componentă a Centrului Olimpic din cadrul LPS Iași, diagnosticată cu sindrom poststreptococic, precum și situatia medicală a handbalistei junioare Cornelia Ionescu, a cărei electrocardiogramă apare modificată din cauza aceluiasi sindrom. Un caz aparte îl reprezintă voleibalista Tatiana Popa, care prezenta tulburări de ritm cardiac, generate de spasmofilie. După un tratament intensiv, valoroasa trăgătoare de la Penicilina s-a refăcut, în prezent fiind complet vindecată. Însă, cel mai mediatizat caz rămîne cel al fotbalistului ieșean Marin Cobuleanu, diagnosticat cu aritmie extrasistolică ventriculară tranzitorie, mijlocașul formatiei din Copou fiind dispensarizat și urmărit chiar și în prezent. Rămînînd în sfera fotbalului, putem mentiona și problemele hepatice pe care le ridică goal-keeper-ul Politehnicii Iasi, Ion Câmpeanu, acesta fiind în permanentă sub tratament. **(Leonard C.)**

Un antrenor cu cartea în mînă

Emanuel Mihai poate fi soluția revigorării rugbiului ieșean

Ca sportiv a fost modest, iar acest lucru îl recunoaste fără să se simtă complexat, în schimb ca antrenor s-a remarcat totdeauna ca fiind un excelent teoretician. Din păcate la români nu prea prinde si în consecintă îl tot vom găsi de-a lungul carierei sale în umbra unui antrenor principal. O singură exceptie a existat, Hidrotehnica Iași, cea de-a doua echipă de seniori de la sfîrsitul anilor '80. De la înclinatiile sale de a filozofa pe marginea rugbiului i s-a tras încă din tinerete o poreclă: "Biloi". După Revolutie a intrat în învătămîntul superior, acolo unde îl găsim și astăzi, atașat cu trup și suflet fată de studentii săi, materialul uman pe care nu încetează să-l prelucreze educativ, în spiritul pur al sportului cu balonul oval.

- Domnule profesor, s-ar zice că după '89 încoace v-ați schimbat meseria...

- Nu-i chiar așa. De fapt, întotdeauna m-am simtit un pedagog. Nu-i musai însă să te afli la catedră pentru a te recunoaște pe tine însuti drept profesor. E drept că acum mă ocup mai ales de activitatea școlară, asta neînsemnînd însă că mi-am lăsat meseria de antrenor în cui.

- Ce predați la IEFS?

- Schi și turism, apoi am ore de educatie fizică la facultătile de Geografie-Geologie și Istorie. Activitatea cea mai interesantă este totusi cea de la grupa de rugby din cadrul Colegiului. Am opt băieti (sportivi, componenti ai echipei Politehnica-Agronomia) pe care vreau să-i fac antrenori. Si cînd spun asta nu mă gîndesc doar la fituica care le atestă această calitate. Ei trebuie (alături, bineînteles, de profesorii cu această specialitate) să schimbe ceva în rugbiul iesean.

- Văd că sînteți dotat, aveți un video și un televizor color pentru procesul didactic.

- Sint ale mele personale. Aici (în incinta vestiarelor de la stadionul Agronomia - n.r.) mi-am încropit un adevărat cabinet metodic. Există aici tot ce s-a editat despre rugby în limba română, reviste cît se poate de noi în limbile franceză și engleză. Mai mult nici nu se poate. Culmea este că sînt mîrîit cum că m-aș fi îndepărtat de institut. Nu cred însă că a te învîrti în loc fix prin sediul IEFS înseamnă activitate. Mi-am văzut totdeauna de treabă pentru că mi-am făcut meseria cu inima.

- La echipa de seniori aveți de cîțiva ani încoace un rol mai mult decît modest, adică ceva între al doilea antrenor secund și nimic.

- Nu m-am înfipt în fată niciodată, iar teoria obosește, o stie oricine. În România se joacă visceral asa că nu prea mi-am găsit locul. M-au pasionat totuși, în aceste conditii, copiii. Sînt adeptul practicării rugbiului de la cea mai fragedă vîrstă, considerînd sportul cu balonul oval un mijloc educational. Chiar îmi alcătuiesc teza de doctorat pe o asemenea temă. Și este departe de a fi o descoperire a mea. În Occident, dar mai ales la Antipozi, la ora de educatie fizică se face gimnastică, fotbal, sau mai știu eu care alt sport. Rugbiul este obiect de studiu separat.

- Există ceva esențial ce nu se aplică în metodele de antrenament din România?

- Păi nimic modern nu se aplică. Copilul care vine prima oară la un stadion cu H-uri este atras în primul rînd de balonul oval. Deci trebuie să văd copilul si mingea. Asta înseamnă "școala mingii". Balonul oval este al șaselea deget de la mînă. După aia treci și la altceva. Spre exemplu, să înveti că jocul de rugby este un sport al căutării spatiilor libere. Cînd vezi o aglomerare spontană și nu dai drumul la balon către aripi este anti-rugby. Si viceversa, vezi adversarul răsfirat și nu încerci înaintarea cu pachetul de înaintași... Rugbiul este un sport al dezechilibrelor numerice. Un om în plus la actiune si ești învingător. Dar asta-i teorie... **(A consemnat Silviu HOROBET)**

Baschet, NBA

Michael Jordan urcă în top

Inscriind 32 de puncte în partida de la Boston, cu Celtics, Michael Jordan a mai urcat un loc în clasamentul celor mai buni marcatori din istoria campionatului profesionist nord-american de baschet (NBA), ajungînd pe pozitia a sasea. El a acumulat, în cele 12 sezoane de activitate, 26.399 de puncte, depășindu-l pe fostul jucător al formatiei Boston Celtics, John Havlicek. Următorul "obstacol" pentru Jordan este Oscar Robertson (26.710 puncte în 14 sezoane). În meciul de miercuri noaptea, "Air" a fost secondat cu brio de Scottie Pippen (27 p) și Jason Caffey (18 p). De la gazde s-au remarcat Eric Williams (27 p) și David Weslei (21 p). Jucînd în deplasare, la San Antonio, "rachetele" din Houston și-au trecut în cont cea de-a sasea victorie consecutivă. Chiar dacă nu au putut conta pe doi dintre componentii de bază, Clyde Drexler și Charles Barkley (accidentati), oaspetii au dominat cu autoritate intîlnirea, pe care au cîstigat-o la 24 de puncte diferentă. Lidera Diviziei Midwest, Utah Jazz, a capotat la Atlanta, după un final pe muchie de cutit. Jazz a condus pînă în ultimele minute, dar eroul gazdelor, Steve Smith, a reusit cîteva aruncări de 3 puncte, schimbînd soarta partidei. Fiind cu gîndul, probabil, la victoria împotriva "taurilor" din Chicago, de acum cîteva zile, cei de la New York Knicks nu au luat în serios partida de la Dallas, iar Mavericks a profitat, obtinînd o victorie surprinzătoare. Derby-ul codaselor, disputat la Phoenix, a fost cîștigat de oaspetii de la Toronto Raptors.

Rezultate: Boston Celtics - Chicago Bulls 106-117; Atlanta Hawks - Utah Jazz 106-99; Charlotte Hornets - Vancouver Grizzlies 98-92; Minnesota Timberwolves - Philadelphia 76ers 104-100; San Antonio Spurs - Houston Rockets 79-103; Dallas Mavericks - New York Knicks 91-83; Milwaukee Bucks - Miami Heat 93-108; Denver Nuggets - Orlando Magic 91-96; Phoenix Suns - Toronto Raptors 101-105; Portland TrailBlazers - LA Clippers 105-109; Seattle SuperSonics - Detroit Pistons 93-80; Sacramento Kings - Cleveland Cavaliers 85-88.

Automobilism

MP de Formula 1 al Luxemburgului se va disputa în Germania

Circuitul german Neurburgring va găzdui în următorii patru ani Marele Premiu de Formula 1 al Luxemburgului. Organizatorii au încheiat un contract cu presedintele Asociatiei constructorilor din F1, Bernie Ecclestone, mentinînd astfel respectivul circuit în calendarul "Marelui Circ". Întelegerea survine la putin timp după remarcile făcute de Ecclestone privind posibila înlocuire a Neurburgring-ului cu un circuit în Malaezia sau Coreea de Sud. ***"Trebuie să împiedicăm lumea Formulei 1 să ajungă în Orientul Îndepărtat. Circuitul nostru nu trebuie să fie înlocuit"***, a declarat directorul circuitului german, ***Walter Kafitz***, după semnarea contractului cu Ecclestone. Neurburgring este al doilea traseu german (după Hockenheim) care găzduiește Grand Prix-uri de Formula 1, în ultimii doi ani aici disputîndu-se Marele Premiu al Europei. Cursa din actualul sezon este programată pe 28 septembrie.

O pagină întreagă realizată de cititorii "Monitorului"!

MONITORUL vă pune la dispoziție o pagină în care aveți șansa să vă faceți cunoscute opiniile legate de problemele mai mici sau mai mari cu care vă confruntați. Vă dăm ocazia să reacționați public la orice eveniment și să vă spuneți părerea despre personalități din toate domeniile. Pregătiți-vă să fiți opriți pe stradă sau să fiți solicitați telefonic de reporterii "Monitorului", care vor să afle ce credeți despre ceea ce se întîmplă în Iași și în țară. Sondaje de opinie, interviuri, păreri diverse, dezbateri, sesizări, întrebări adresate oficialităților, toate își vor găsi loc în această pagină pentru a da adevărata noastră imagine despre ceea ce gîndiți. Și părerea dumneavoastră contează. Aveți curajul să o faceți publică, pentru că numai așa puteți schimba lucrurile.

INTERVIU CU UN CERȘETOR

"Nu mă interesează decît ziua de mîine"

Ca orice oraș mai mare, Iașul este și el "populat", din loc în loc, de cerșetori, din ce în ce mai mulți pe măsură ce nivelul de trai scade. Oameni care trăiesc din milă - sentiment care, spun specialiștii, este cu atît mai intens cu cît populația este mai săracă. Pe cerșetori îi recunoști de departe: haine rupte, vechi, murdare. În plus, cînd își iau în primire locul obișnuit "de muncă" arborează un aer cît mai umil. Există povești despre cerșetori care s-au îmbogățit din această practică; de aceea, mulți trecători îi privesc cu invidie pentru banii pe care se presupune că i-ar fi agonisit. Ștefan Bărcinaru, de 38 de ani, cerșește de ani buni și neagă că cineva s-ar putea îmbogăți din această "meserie". Nu are un picior și spune că este navetist, pentru că vine în fiecare dimineață de la Podu Iloaiei la Iași. Își are un loc al lui în curtea Mitropoliei. În afara cerșitului, pe care nu are de gînd să-l abandoneze, nu-l prea interesează altceva.

"Tinerii sînt mai miloși; dau fără să se uite"

- De cînd cerșiți?

- De mult. Înainte cerșeam doar din cînd în cînd. Am trăit mult timp din ajutorul de handicapat. Dar acum nu mai am.

- Aveți familie?

- Am trei copii, fata cea mare este deja căsătorită. Soția muncește cu ziua pe unde poate. Eu cerșesc; înainte mai vindeam semințe. Mă descurc cît să mănînc o masă.

- Pentru toată familia?

- La noi în familie se descurcă fiecare cum poate. Noroc că am o casă de la părinți, un bordei care cade peste mine.

De cînd fac asta îmi merge mai bine. Depinde de mila oamenilor. Nu toți sînt miloși. Mulți mă judecă. Spun că să mă duc la muncă și nu cred că nu am ce mînca.

- Care dintre oameni sînt mai miloși? Femeile, bărbații, tinerii, bătrînii?

- Mai degrabă tinerii sînt mai miloși; dau fără să se uite. Cei bătrîni sînt mai răi. Te judecă, se uită urît la tine. Nu înțeleg.

- Vin mulți străini pe la Mitropolie. Străinii vă dau bani?

- Dau, nu toți, dar dau. Odată unul mi-a dat cinci mărci, douăzeci și cinci de mii de lei.

- Sînt zvonuri că sînt oameni care s-au îmbogățit din cerșit. E adevărat?

- Nu-i chiar așa. N-are cum. Timpurile sînt grele pentru toți. Poate înainte era așa, dar acum nu. Cîștigi cel mult zece mii de lei pe zi, din care de-abia reușești să mănînci. Nici nu știi pe ce-i dai. Eu cam așa cîștig. Stau de dimineață pînă pe la prînz, cînd mă întorc cu trenul la Podu Iloaiei.

- Școală ați făcut?

- Am făcut la handicapați, la Oradea. Acolo am învățat cizmărie. Am fost cizmar un timp. O duceam bine atunci. Chiar lîngă Mitropolie lucram ca cizmar. După aia n-am mai putut, că mi-era prea greu cu naveta. Și nici oamenii nu mai vin la cizmar. Decît să-și repare o pereche de ghete, mai bine își cumpără o pereche nouă. Era bine cînd eram cizmar. Aveam bani, aveam cu ce trăi.

"Cu cine am votat? Cu nevastă-mea!"

- Cînd ați dus-o mai bine? Înainte sau acum?

- Am dus-o tare bine înainte. Aveam mulți bani. Mă descurcam. Banii erau altfel. Cînd îți dădea cineva o sută de lei trăiai o săptămînă. Atunci am luat și noi în casă ba una, ba alta. Dar acum este din ce în ce mai rău. Am vîndut și televizorul. M-am uitat la el pînă acum un an, cînd l-am vîndut, că nu aveam bani de lemne, nu aveam cu ce ne încălzi. Și cu radioul am făcut la fel. Oricum, nu ne uitam decît din cînd în cînd.

- La ce vă uitați la televizor?

- La filme, la telejurnal. La ce se nimerea cînd eram acasă.

- Ați votat vreodată?

- Da, am votat de fiecare dată.

- Și cu cine ați votat?

- Cu nevastă-mea am votat. **(rîde)** Păi, înainte am votat mereu cu Iliescu. Mi se părea mai bun, mai înțelegător și mai citit ca toți. Așa zicea toată lumea. Acum am votat și eu ca toată lumea cu **...(pauză)** Constantinescu. Dar degeaba. Ăsta ne omoară pe toți cu prețurile astea.

- Știți cine e prim-ministru?

- Ce e aia? Nu știu. Nu mă interesează. Cred că e unul din conducere.

- De NATO ați auzit?

- Națiunile Unite sau cam așa ceva? Dar în ce domeniu? Nu, n-am auzit.

- Dar politica vă interesează?

- Nu, nu mă interesează.

- Dar ce vă interesează?

- Ziua de mîine mă interesează.

- Ziare citiți?

- Acuma nu prea îmi mai convine. Sînt scumpe. N-ai cu ce cumpăra un pachet de țigări, dar un ziar? Înainte mai citeam ziare. Citeam "Opinia" din Iași. Acolo scria despre Iliescu, despre boli, îmi plăcea.

"Nu mi-e rușine să cerșesc. Aici nu mă cunoaște nimeni"

- De ce nu mai primiți ajutorul de handicapat?

- M-au dat la gradul trei acum. Eu cred că medicul m-a dat fiindcă nu i-am dat bani deloc. Nu i-am dat nimic. Ăia care au dat au avut în continuare același grad. Eu n-am dat și nu mi-au mai dat ajutorul. Acum trebuie să mă mai duc la Primărie. Dar ce să fac la Primărie? Îmi cer livretul militar. Eu de unde să le dau livret, că n-am făcut armata? Cum să fac armata fără un picior?

- Copiii merg la școală?

- Acum nu sînt posibilități. Fata cea mare nu s-a dus deloc. Cea de unsprezece ani a rămas repetentă de trei ori și nu s-a mai dus nici ea la școală. Am dus-o la medic și a zis că e grea la minte. Nu are reținere de minte. O țin acasă. Ăla mai mic e în clasa întîi; poate o fi mai deștept. Acum stau acasă și se joacă toată ziua.

- Pe ei îi trimiteți să cerșească?

- Nu, niciodată.

- De ce?

- Mi-e rușine de lume. Și lor le e rușine.

- Dar dumneavoastră nu vă e rușine?

- De ce să-mi fie rușine mie? Nu mi-e rușine să cerșesc. Nu mă cunoaște nimeni aici. Doar nu bag mîna în buzunar la nimeni. Sînt cinstit. Omul, dacă vrea, dă, dacă nu, nu dă.

- De ce credeți că vă dau oamenii bani?

- Fiindcă au prea mulți și n-au ce face cu ei. **(rîde)** Din milă. Da, mila publică, așa se cheamă. **(pauză)** Nu toți au milă. Unii au prea multă, sînt unii care dau și cîte cinci mii de lei, alții doar o sută-două. Depinde de om. Alții nu dau nimic. De sărbători lumea e mai miloasă. Atunci cîștig bine.

- Cît o să mai cerșiți?

- Nu știu. Cît o să pot. Păi, ce altceva să fac? N-am ce face. Altfel n-am bani de mîncare. Cu sămînța nu prea mai ies bani acum. Și peste tot sînt țigani care vînd sămînță și nu te lasă să vinzi și tu. Așa că o să cerșesc.

- Nu vă e frică de poliție?

- De ce să-mi fie frică? Din cînd în cînd ne mai strîng, ne zic să nu mai facem asta... Le promit că n-o să mai fac și gata. Nu ne fac nimic, că înțeleg. Le e și la polițai milă. Ce să ne facă? N-avem altceva din ce trăi. **(A consemnat Simona ARADEI)**

FIRUL SCURT
sondaje prin telefon

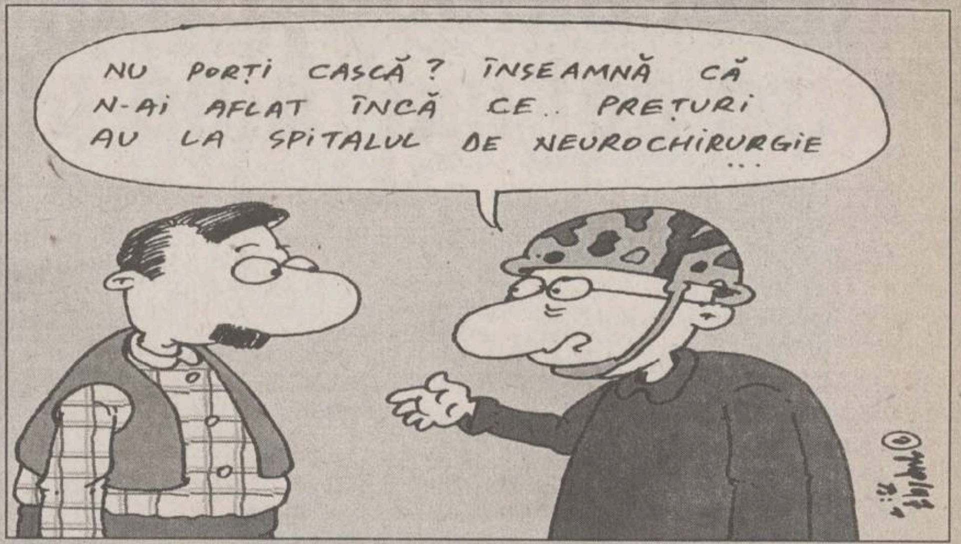
NU PORȚI CASCĂ? ÎNSEAMNĂ CĂ N-AI AFLAT ÎNCĂ CE.. PREȚURI AU LA SPITALUL DE NEUROCHIRURGIE ...

Numai bolnav să nu fii

■ conducerea Spitalului de Neurochirurgie Iași a anunțat că va percepe taxe pentru investigațiile medicale. Este aceasta o soluție pentru îmbunătățirea sistemului medical din România?

■ Florin Adămoaie, 42 de ani, muncitor
Este o veste foarte tristă că s-a ajuns ca și la spitalele de stat să plătești. Și nu înțeleg de ce. Că doar sînt de stat. Este neomenesc să ceri ca tu, om al muncii, care dai o groază de bani ca impozit, să ajungi să plătești că ești bolnav și trebuie să vezi ce ai. Și pe lîngă banii pe care îi plătești la consultație mai trebuie să bagi bani și în buzunarul medicilor.

■ Evangelina Cucoș, 51 de ani, învățătoare
În nici un caz. Dar era de așteptat să se ajungă și la asta. În toate domeniile bugetare sînt foarte puțini bani și atunci trebuie să mai aducă omul bani de acasă. Chiar dacă nu are de unde. Deocamdată, numai un spital a făcut asta, dar în curînd o să facă toate și cine știe la ce o să se ajungă. N-o să se mai ducă lumea la spital. O să moară acasă, deși boala s-ar fi putut trata.

■ Vasile Tudorache, 66 de ani, pensionar
Este o mare ticăloșie ce se întîmplă. Nici măcar de sănătate n-o să mai poți să te îngrijești. Eu cred că statul nu ar trebui să le dea voie să facă asta. Oamenii sînt bolnavi nu din vina lor. Și se zice că sănătatea e gratuită. Rușine!

■ Claudiu Lupu, 26 de ani, student
Așa este peste tot în Occident. Omul își plătește tratamentele și investigațiile medicale. Dar cred că lucrul ăsta ar fi trebuit făcut, totuși, după ce asigurările sociale erau bine puse la punct. Nu așa, fără ca oamenii să fie pregătiți. Pentru că se poate întîmpla să nu ai în casă bani și să trebuiască să te duci la consult. Dacă ar fi asigurări, oricînd ți-ai putea permite.

■ Corina Butuceanu, 37 de ani, casnică
Nici nu știu ce să mai spun. De la zi la zi numai lucruri de-astea auzi și te îngrozești. Nu știu ce o să se întîmple cu noi. Nu este drept ce ni se întîmplă. Noi am crezut că va fi mai bine, dar e mai rău.

■ Nichi Radu, 46 de ani, contabil
Deocamdată nu asta este soluția. Peste tot pe la televiziune auzi că trebuie făcut mai mult în domeniul sănătății și, în realitate, noi dăm înapoi. Dacă o să facă așa toate spitalele ce o să se facă lumea? Că nu are de unde să dea bani. Nu e de unde. O să prefere să stea acasă lumea, să zacă, decît să se ducă la spital.

■ Doina Pascal, 44 de ani, ingineră
Problema este că toată lumea dă bani, dar dă la doctor. Dacă banii care se dau la doctori s-ar duce la stat, ar avea de unde să le dea și lor salarii mai mari și tratamentele ar fi mai ieftine, ar fi și medicamente și de toate. Eu cred că de la asta ar trebui început, nu de la tarife de-astea, așa, de dragul de a le pune.

LOVITURA DE REVER

Și în ziua de azi primarul mai calculează încă traiectoria spre "moalele capului" meu

Mulțumindu-vă pentru amabilitatea de a-mi oferi posibilitatea exercitării dreptului la replică, doresc să fac unele observații critice în legătură cu Tableta Primarului "Să vină Zlăvog la mine!", în care se fac referiri la persoana mea, prin relatarea cel puțin fantezistă a modului în care, în anul 1993, a decurs o audiență la Primarul orașului Iași, Constantin Simirad, audiență solicitată de mine în vederea soluționării unor probleme legate de Legea 18/1991.

Pornind de la premisa că adevărul nu interesează pe nimeni, cu atît mai puțin pe domnul primar C.S., să trecem pentru moment peste acest amănunt nesemnificativ, dar celor care vor fi tentați să considere veridică mica istorioară din tableta în discuție să le spunem că au obligația civică să anunțe de urgență Procuratura, în caz contrar putînd fi acuzați de complicitate prin tăinuire la o dublă tentativă de crimă.

Tableta poate prezenta interes atît pentru psihanaliști, cît și pentru cei care, de aici încolo, vor fi nevoiți să solicite audiențe la domnul primar C.S., de la început pînă la sfîrșit aceasta stînd sub semnul violenței.

Debutînd cu relatarea violențelor comișe de "frați, surori și părinți", care "nu de puține ori se lasă cu crime abominabile", deoarece "pămîntul a fost pasiunea dintotdeauna a românilor", în final, primarul ne relatează cum a încercat să ucidă persoana aflată în audiență, care, în acest caz, este "Gheorghe S., colegul meu de liceu și bun amic", după cum singur declară.

Dar ce a putut declanșa pornirile criminale care zac ascunse în acest important personaj cu urbanizare incompletă al administrației publice ieșene? Motivația crimei pare a nu fi legată de bestialitatea telurică ce, așa cum consideră autorul tabletei, ne caracterizează ca popor.

Să fie oare o dorință mai veche a primarului C.S. de a-și suprima un fost coleg, care, deși "nu are nimic din privirea țăranului de la 1907", este totuși "un intelectual finuț, bun coleg și apreciat ca specialist în domeniul său"?

Să fie oare din cauza celor care au dus la supărarea celui primit în audiență, care pînă atunci a fost un "bonom moderat", oferind o companie plăcută? Foarte probabil că acesta este motivul, pentru că, așa cum declară primarul C.S., "muream de supărare din cauza acestui subordonat obraznic", care avusese îndrăzneala să sustină că - aici cităm din nou autorul - "primarul este un prost și că dacă ne dă ordine o să-l pocnesc între faruri".

Mai mult ca sigur că acesta este motivul, pentru că "buricul pămîntului" începuse să se lase dominat de instincte "cu sîngele în clocot".

După porunca "Să vină Zlăvog la mine!", ușa cabinetului (din care Regele Ferdinand a condus operațiunile armatei române în Primul Război Mondial) se deschide și pe cîmpul de bătaie "intră puțin timid" și cu un zîmbet amabil "un bărbat frumos, deștept și carismatic".

În liniștea totală "dinaintea furtunii" se aude "tunător", dar și "bîlbîit" glasul personajului "cu sîngele în clocot", după care intervine vocea blîndă a "bărbatului frumos, deștept și carismatic", care întreabă timid: "Am spus eu așa ceva, domnule S.?".

Domnul S. tace și "blîndul Zlăvog", care, trebuie să recunoaștem, este mult mai deștept decît îl crede superiorul său ierarhic, fu absolvit de orice vină. Primarul îi cere scuze, deși știe că unui bărbat deștept "îi vine greu să accepte".

După ce ușa se închide în urma domnului Z., urmează dubla tentativă de crimă cu cuțitul de tăiat scrisori, care nu este găsit, mai la îndemînă fiind capsatorul de pe biroul atentatorului.

În final, totuși Georgică rămîne în viață, recunoscînd simplu că, de fapt, nu-l cunoaște pe domnul Z..

În urma acestei declarații, domnul primar C.S. a rămas înghețat, cu mîna în care ținea capsatorul ridicată și mai mult ca sigur că și în aceste clipe mai calculează încă traiectoria spre "moalele capului" celui care fusese în audiență acum cinci ani.

Calculul este domeniul de activitate în care primarul reales al Iașului a fost unanim recunoscut ca fiind un bun specialist de către toți colegii, unii dintre ei foști buni prieteni sau amici.

Gheorghe ȘEFĂNESCU.

DIN TELEFOANELE ȘI AUDIENȚELE ZILEI

271.271

Rubrica "Din telefoanele și audiențele zilei" are menirea de a asigura un dialog direct între cititori și reprezentanții principalelor instituții publice. În cadrul acestei rubrici cititorii își pot exprima opiniile în legătură cu diverse probleme locale și de interes național. Cititorii sînt rugați să folosească un limbaj decent și să nu aducă acuzații nefondate. Pentru atestarea veridicității afirmațiilor făcute, materialele prezentate la redacție pot fi însoțite de copii xerox ale unor acte doveditoare. De asemenea, semnatarii trebuie să lase un număr de telefon la care pot fi contactați pentru relații suplimentare.

Redactorul de serviciu răspunde apelurilor dvs. la numerele de telefon 271271 și 172557, între orele 8.00-24.00

"Prin scumpirea abonamentului radio-t.v., doar unii vor avea acces la informație"

În urma apariției articolului intitulat "6200 lei pe lună pentru abonamentul radio-t.v.", publicat în "Monitorul" din 8 martie, mai mulți cititori indignați ne-au telefonat la redacție în seara de 10 martie, ei considerînd această scumpire ca o îngrădire a accesului la informație.

Monica A. - strada Lascăr Catargi nr. 40: "Nu înțeleg cum Guvernul, avînd în vedere proasta calitate a emisiunilor televiziunii naționale, mărește în asemenea hal taxa pentru abonament. Am înțeles că, pe ici, pe colo, în cadrul acestei instituții, s-au făcut unele schimbări în ceea ce privește personalul redacțional, însă calitatea programului a rămas la fel de proastă. Nu sînt de acord cu o asemenea măsură și începînd cu trimestrul II/'97 voi da televizorul «la scădere»".

M. Vieru - bd. Independenței, bl. D2: "Probabil acest nou Guvern, la indicațiile FMI și ale altor străini, după atîtea scumpiri, dorește să ne ia și ultima bucurie - vizionarea unui program t.v., deci accesul la informație. Se dorește ca numai o parte din alegătorii care i-au propulsat la putere să-și mai permită acest «lux»? De ce nu se aplică legea în ceea ce privește depistarea celor care nu au calitatea de abonat, însă dețin și folosesc aparatură radio și t.v.? Nu am auzit niciodată că ar fi fost prins cineva și că i s-ar fi aplicat vreo amendă. Deci din cauza acestor evazioniști s-a mărit taxa de abonament"?

N. Benden - bd. Ștefan cel Mare, bl. B2: "Am fost un fraier că mi-am înregistrat atît aparatul de radio, cît și televizorul, fiindcă observ că a fi cinstit nu este la mare preț în România. Cum se poate mări taxa de abonament de aproape cinci ori, la o asemenea calitate a emisiunilor t.v. naționale? Observăm că numai îmbogățiții tranziției vor beneficia de acces la informație, iar nouă, marea majoritate a populației, cu venituri modeste și cu tendințe rapide de sărăcire, ne este îngrădit acest drept, deoarece nu vom putea plăti".

E. Ștefan - strada Frumoasa nr. 16: "Am plătit, la începutul anului, taxa pentru întregul an 1997, deci de banii mei s-a folosit instituția, însă, avînd în vedere noul preț, dar mai ales în cazul în care mi se vor percepe alți bani pentru aceeași perioadă, refuz să mai fiu abonatul TVR. Este inadmisibil ca, angajat fiind și nebeneficiind de nici o indexare-compensare, să suporți la infinit aceste majorări de prețuri, care continuă într-un ritm alert, dereglîndu-ți bugetul familial".

Condițiile în care sînt admiși cîinii în tren

Mihai Pintilescu, din Iași, strada Izvor nr. 5, ne-a telefonat la redacție în seara de 11 martie, pentru a ne cere o lămurire:

"În ziua de 8 martie circulam cu trenul Oradea-Galați; m-am urcat la Pașcani pentru a ajunge la Iași. Fiind un mare iubitor de animale, am cumpărat de la un crescător de cîini din Pașcani doi cîini lup, pe care i-am urcat în tren. La sosirea controlorului, acesta mi-a solicitat și pentru cîini bilet. Am plătit, dar consider că este un abuz. Există vreun temei legal?"

Stimate domn, ne-am informat și sîntem în măsură să vă răspundem că în vagoanele de clasa a II-a ale SNCFR pot fi transportați cel mult doi cîini de rasă de persoană, dintre care unul călătorește gratuit, iar pentru cel de-al doilea se plătește tariful unei jumătăți de bilet, eliberîndu-se și recipisă de bagaje. Admiterea cîinelui în tren se face numai cu prezentarea de către proprietar a legitimației de membru al unei societăți chinologice.

Necunoașterea legii creează confuzii

M.N., veteran de război, cu domiciliul în Pașcani, ne-a telefonat la redacție, în seara de 11 martie, pentru a ne solicita ajutorul:

"Am fost nevoit să apelez, pentru a ajuge la Iași, la un mijloc de transport în comun particular, însă autorizat a face astfel de curse între localități. Cu toate că beneficiez, conform Legii 44/1994, de 6 călătorii gratuite pe an, pe mijloacele de transport în comun între localități, respectivul "particular" a refuzat să-mi primească tichetul și m-a obligat să plătesc contravaloarea transportului. Este oare posibil ca legea să se refere numai la societățile cu capital de stat sau este valabilă și pentru particulari"?

Stimate M.N., vă putem informa, atît pe dvs., cît și pe respectivul "particular" că direcțiile financiare județene decontează atît agenților particulari cît și celor de stat contravaloarea călătoriilor efectuate de veteranii de război pe baza tichetelor de transport gratuite. Aceste societăți particulare trebuie însă să depună la direcțiile financiare borderourile tichetelor de transport de la veterani, primind în schimb contravaloarea călătoriilor.

Comunicat

Vineri, 14 martie, la orele 8.30, va avea loc, în Sala Frescă de la hotelul "Moldova" simpozionul cu tema "Drepturile consumatorilor din Statele Unite ale Americii, Uniunea Europeană și Europa de Est", organizat de Fundația "Soros", împreună cu Asociația Baroului de avocați din SUA. Participă ziariști, avocați, inspectori de la Oficiul Județean pentru Protecția Consumatorului, alți invitați.

Actualitatea în catren

S-au făcut valuri în presă despre faptul că subprefectul Spiridon Crețu este membru în consiliul de administrație al Fabricii de rulmenți Bîrlad și deține în același timp o funcție de răspundere într-o societate privată cu același profil. C. Iurașcu s-a gîndit să exploateze umoristic chestiunea:

O face azi pe inocentul,
Dar nu-l absolvi de bănuieli,
Că omu-a inventat rulmentul
Să ușureze învîrteli.

Constantin IURAȘCU
Eugen ACASANDREI

Specialist recunoscut în arta de a imita

Cățelul Skidboot a ajuns, în scurt timp, unul dintre cei mai bine plătiți actori ai Americii

Cu o lună în urmă, cîinele Skidboot era doar o banală potaie aciuată pe lîngă gospodăria unui fermier din apropierea Dallas-ului. Stăpînul, un anume David Hartwig, nu era deloc sigur dacă ține în curte un adevărat coiot ori o biată corcitură. Acum, după debutul în faimoasa emisiune de divertisment a lui David Letterman, Skidboot este unul dintre cei mai bine plătiți actori. Contractele curg gîrlă, în special cele pentru reclame televizate, deosebit de mănoase. Cățelul a ajuns la o această notorietate mulțumită extraordinarului său talent de imitator. Puțini mimi din lume sînt capabili de asemenea performanțe. Patrupedul poate reproduce orice gest, în cele mai mici detalii. Cel care l-a învățat această artă, stăpînul său, a făcut-o cu totul întîmplător. Fără nici un manual, fără nici o experiență în domeniu.

Norocul se află, de obicei, chiar în curtea omului

David Hartwig are 41 de ani și, de aproape un sfert de secol, își cîștigă existența potcovind cai în gospodăria sa din Quinlan, Texas - o mică localitate la 70 de kilometri de Dallas. Era, pînă pe la mijlocul lui ianuarie, anul acesta, o existență modestă, cenușie și fără viitor. Norocul, atît de des invocat în toate poveștile despre visul american, a lovit. Potcovarul îl acceptase în casa sa pe cățelul Skidboot mai mult din milă. Potaia nu părea deloc sociabilă. Mîrîia la vederea oricărei ființe și căuta să ronțăie orice obiect. Odată, pe la sfîrșitul anului trecut, în timp ce umbla brambura prin curte, Skidboot și-a văzut stăpînul potcovind un cal. Imediat s-a apucat să imite mișcările omului. Impresionat, domnul Hartwig a început experimentele. A luat o cană, făcîndu-se că bea apă. Animalul l-a imitat. Apoi, cu o carte în mînă, a mimat că se cufundă în lectură. Cățelul a înșfăcat pe dată o altă carte, copiind perfect gesturile stăpînului. Dresajul a continuat, rezultatele întrecînd toate așteptările. Viața familiei Hartwig devenise ceva mai colorată, dar nimeni nu ghicea încă viitoarea ascensiune a cîinelui pe culmile show-business-ului.

Dintr-un mic sat texan, sub reflectoarele de pe Broadway

Întîmplarea a venit în ajutorul familiei Hartwig pe la mijlocul lui ianuarie. Atunci, potcovarul a citit într-o gazetă că reputatul realizator de televiziune David Letterman caută animale cu talente deosebite, pentru a le promova în emisiunea "Stupid Pet Tricks" (Șmecherii stupide ale animalelor de casă). Omul a sunat la numărul de telefon indicat în anunț și a fost programat pentru o audiție. Și-a luat potaia și s-a prezentat la biroul din New York al lui Letterman. Șocat de recitalul lui Skidboot, realizatorul l-a programat imediat. A pus la dispoziția familiei Hartwig o limuzină luxoasă și i-a cazat într-un hotel de 5 stele. O săptămînă mai tîrziu, Skidboot pășea dezinvolt pe scena teatrului newyorkez "Ed Sullivan". Debutul a fost mai mult decît strălucitor. Secvența cea mai aplaudată a avut loc atunci cînd stăpînul și, totodată, dresorul său, i-a pus între fălci un biscuit pentru cățel. Deși alimentul era foarte apetisant, Skidboot s-a mulțumit să-l țină apatic între dinți. Abia după ce i s-a spus că biscuitul conține proteine, carbohidrați etc și că este foarte hrănitor și gustos, patrupedul s-a apucat de mîncat, de parcă ar fi înțeles perfect savanta explicatie. A fost suficient pentru ca producătorii de alimente pentru animale să dea buzna cu tot felul de oferte. După acea emisiune, viața lui Skidboot s-a schimbat radical. E mereu în turneu, are zilnic filmări, figura sa apare în tot mai multe spoturi publicitare. Evident, și viața potcovarului s-a schimbat. Cu buzunarele doldora de bani, mulțumește cerului că, în 1992, a avut inspirația să nu alunge această potaie, despre care nici acum nu știe dacă este cîine de rasă sau corcitură. **(Marcel FLUERARU; Cristina LUCAN)**

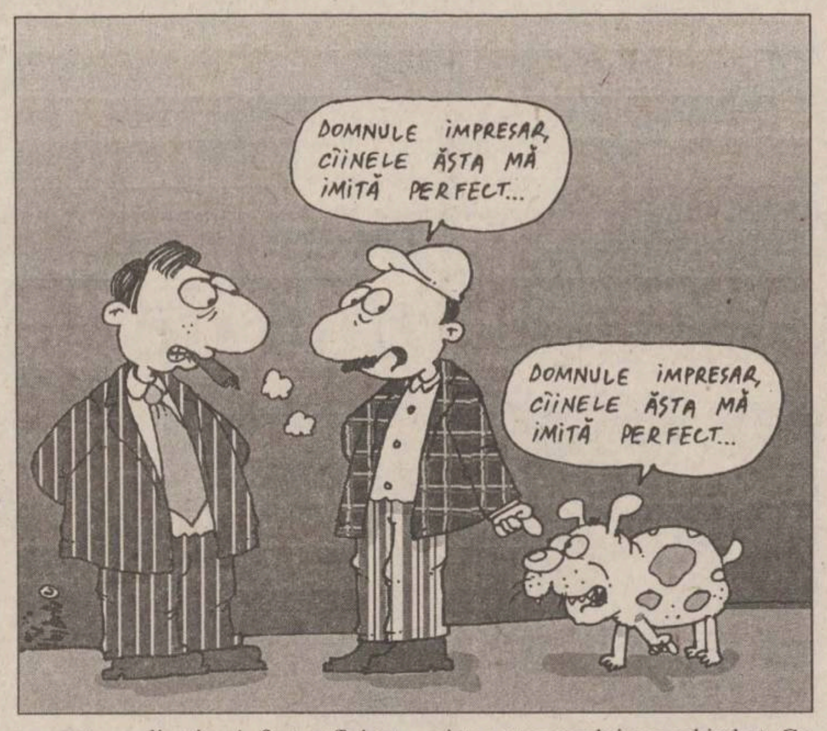
DOMNULE IMPRESAR, CÎINELE ĂSTA MĂ IMITĂ PERFECT...
DOMNULE IMPRESAR, CÎINELE ĂSTA MĂ IMITĂ PERFECT...

CONCURS MUZICAL MONITORUL

Talon de participare nr. 26 / 1997

Nume, prenume ....

Genuri muzicale preferate: ....

....

Orașul de domiciliu..

Județul

Întrebare: Bateristul și solistul vocal al grupului GENESIS, Phil Collins, a gustat și el din micile plăceri ale marelui ecran, interpretînd rolul principal dintr-un film. Care este acesta?

a) Luminile Rampei;

b) Ultimul Vals (cu The Band);

c) Buster;

d) Bateristul, Aurul și Ardelenii.

Răspuns: ....

Sponsorii concursului nostru: **Softplus** - București (distribuitor autorizat Warner Bros., BMG, Microsoft), **Alma-Artex** - București (tel.01-6152037, distribuitor Sony-CBS, Castle Communications), **Roton** - Iași (distribuitor Mute Records, Black Mark).

Monarhia constituțională respectă adevăratele valori

Din ce în ce mai mulți artiști de seamă sînt răsplătiți de Regina Marii Britanii

Majestatea Sa Regina Marii Britanii și-a arătat mereu prețuirea față de absolut toți cei care, artiști, oameni de știință, sportivi etc, au contribuit la creșterea faimei regatului în lume. Această prețuire s-a arătat, de obicei, sub forma decernării de onoruri și titluri nobiliare, prețioase mai ales prin valoarea lor simbolică. Nobilii nu sînt, deci, nici măcar într-o monarhie de tradiție, aristocrații "cu sînge albastru", ci oamenii de reală valoare

Din ex-liderul grupului Beatles, muzicianul Paul McCartney a devenit Sir Paul

Starul muzicii pop, Paul McCartney **(foto)**, fost membru al formației Beatles, a primit, marți, titlul de Cavaler, din partea Reginei Angliei. Conform tradiției, McCartney s-a lăsat într-un genunchi în fața Reginei, care l-a făcut Cavaler, atingîndu-i umerii cu sabia. Paul McCartney a dedicat titlul astfel obținut celorlalți membri ai formației Beatles: George Harrison, Ringo Starr și defunctului John Lennon. Artistul a venit însoțit de trei din copiii săi, dar fără soția lui, Linda, care urmează un tratament pentru cancer la sîn. Este a doua vizită a lui McCartney la Palatul Buckingham, după cea din 1965, cînd, împreună cu ceilalți membri ai formației Beatles, a primit Ordinul Imperiului Britanic. Din 1979, Paul figurează în Cartea Recordurilor, ca fiind cel mai de succes compozitor de muzică pop al tuturor timpurilor.

Joan Collins calcă pe urmele lui Paul, fiind decorată cu titlul de Ofițer al Imperiului Britanic

Și actrița Joan Collins a fost primită de regina Elisabeta, care i-a oferit titlul de Ofițer al Ordinului Imperiului Britanic. Collins (63 de ani) a sosit la Palatul Buckingham îmbrăcată într-o superbă ținută de culoarea liliacului și însoțită de fiul ei, Sacha. Ea a declarat că primirea distincției ***"este unul din motivele pentru care voi fi întotodeauna englezoaică. Trăiesc în America de foarte mult timp și prietenii mă întreabă de ce nu am devenit cetățean american. Iubesc tot ceea ce înseamnă a fi britanic, iar acest titlu este unul din lucrurile care mă fac să mă simt foarte mîndră de cetățenia mea"***, a spus Collins. **(Cip.IEȘAN.; C. LUCAN)**

"Cinematograful de artă", TVR 2, ora 22.05

Femeia, ființă complexă și mereu imprevizibilă

■ *Pierre Beuchot: Les Aventures de Catherine C. (Aventurile Catherinei C.)*

Pierre Beuchot nu este consemnat în nici o lucrare de sinteză demnă de a fi consultată. "Aventurile Catherinei C.", realizat în 1990, încearcă să investigheze, prin intermediul unei povestiri simple, complexitatea, misterul sufletului, psihologia femeii. Catherine C. și Fanny Hohenstein, în planul realității obiective, sînt două personaje cu stări civile și traiecte existențiale proprii, "două dosare de existență". Dincolo de planul existenței fizice, ele formează, însă, un singur personaj, o ipostază a "universului feminin". Nu o ipostază surprinsă într-o stare anume, ci una a complexității, a imprevizibilității. Nuanțele, diferențele, contradicțiile, aparent existente la fiecare în parte, se contopesc, anulîndu-se. **(Mircea DUMITRESCU)**

La cîteva zile după ce o echipă de medici a recunoscut virtuțile tutunului

La Montreal, demonstrație de protest a fumătorilor

Sute de persoane s-au adunat, marți, în centrul orașului canadian Montreal pentru a protesta față de legislația ce restrînge posibilitatea companiilor producătoare de țigări de a sponsoriza evenimente culturale și sportive. Aproximativ jumătate din banii cheltuiți pe sponsorizări de către companiile canadiene ce produc țigări sînt folosiți la finanțarea unor evenimente din Montreal precum: un festival de jazz, unul de comedie ("Just for Laughs") și o cursă de automobile Grand Prix. Mulțimea adunată în centrul orașului a scandat lozinci, i-a ovaționat pe liderii protestului și i-au huiduit pe ministrul Sănătății și pe premierul Jean Chretien. Șoferii de autoturisme și camioane au claxonat îndelung, iar o parte dintre patronii de restaurante și-au închis localurile timp de 15 minute la ora prînzului. Proiectul de lege care a stîrnit aceste proteste urmează să fie aprobat joi în ciuda opoziției întîmpinate din partea sportivilor și a altor grupuri. Viitoarea lege va permite companiilor producătorare de țigări să-și continue sponsorizările, dar siglele și sloganurile lor vor putea fi expuse doar la locul desfășurării evenimentului sponsorizat, într-o poziție cît mai discretă, lîngă marginea de jos a posterelor sau pancartelor.

COCKTAIL

Evadați dintr-un circ rusesc aflat în turneu

Doi canguri experți în box și extrem de agresivi terorizează un oraș întreg

Poliția din orașul polonez Nowy Dwor caută în disperare doi canguri boxeri, care și-au luat tălpășița de la un circ ambulant rusesc, aflat în trecere prin oraș. Autoritățile au avertizat populația din localitate să evite contactul cu cangurii, în cazul în care aceștia le ies în cale, deoarece animalele, agresive atunci cînd sînt întărîtate, sînt experte în box și pot sări la bătaie. "Cangurii pot fi periculoși, pentru că au fost dresați să se bată și nu sînt prea prietenoși cu oamenii. Oricine se întîlnește cu ei să nu încerce să se apropie", a spus un polițist local. Cei doi canguri masculi, numiți "Gin" și "Tonic", aparțin circului de stat din Moscova, care se află în turneu în Polonia. Animalele fie au fugit, fie au fost furate, în timpul popasului la Nowy Dwor.

Purtînd o haină de blană veritabilă

Fotomodelul Naomi Campbell trădează cauza protecției animalelor

Juna de culoare Naomi Campbell, celebru fotomodel, a fost "concediată" de Asociația pentru Protecția Animalelor (PETA), după ce a fost văzută purtînd o haină de blană. Campbell a fost una din cele cinci fotomodele care au pozat goale, în 1994, pentru PETA, sub deviza: "Mai bine goale decît în blănuri". În ziarul londonez "The Guardian" de duminică a apărut o fotografie a lui Naomi Campbell, îmbrăcată într-o haină de blană veritabilă. Asociația PETA a renunțat la serviciile fotomodelului pentru campania publicitară de protecție a animalelor. "Sînteți într-adevăr aceeași persoană care mi-a spus, cu ochii în lacrimi, cît este de rănită de suferința inutilă ascunsă în spatele fiecărei haine de blană?", i-a scris unul din conducătorii asociației PETA, Dan Mathews. "Nu este altceva decît puterea modei. Multe fete au reînceput să poarte blănuri veritabile", a spus, în apărarea fotomodelului, directorul agenției "Elite", Carole White.

Tineri îndrăgostiți, căscați bine ochii!

Un mire a aflat de-abia după nuntă că luase de nevastă un bărbat travestit

Un tînăr indonezian, care a făcut o nuntă fastuoasă la sfîrșitul săptămînii trecute, a constatat, cînd și-a dus mireasa acasă, în patul nupțial, că aleasa inimii lui era, de fapt, nimic altceva decît un bărbat travestit. Cununia celor doi a fost oficiată la Samarinda. Mireasa fericitului mire (în vîrstă de 18 ani) este un travestit de 38 de ani, proprietar al unui salon de frumusețe din localitate. Șeful consiliului musulman local a fost indignat de întorsătura evenimentelor. "Dacă am permite existența acestui gen de căsătorie, ar însemna că ne întoarcem în epoca ignoranței păgîne", a declarat el.

De la succes la exces e un pas mic

Cîntăreața Sade a insultat polițistul care a arestat-o

Cîntăreața britanică de origine nigeriană Sade Adu (38 de ani) a trecut printr-o intersecție cu viteză maximă, după ce un ofițer de poliție încercase să o oprească, făcîndu-i semnele regulamentare. Cîntăreața a fost urmărită de un alt polițist, care a oprit-o și a dus-o la secția de poliție, unde Sade a țipat la el și l-a insultat. Ea este acuzată de tulburarea liniștii publice și încălcarea regulilor de circulație, însă, în fața instanței, și-a susținut nevinovăția. Procesul urmează să înceapă pe 25 iunie. Sade, aflată adesea, în ultimul deceniu, luni în șir, pe primele locuri ale clasamentelor muzicale din întreaga lume, a devenit celebră datorită vocii și melodiilor sale rhythm & blues cu tentă jazz (dintre care amintim "Smooth Operator", "Stronger Than Pride", "Sweetest Taboo" etc).

Simulare înainte de toate

Regizorul american John Bergman învață polițiștii români să joace teatru

Regizorul John Bergman ține, începînd de ieri, un curs de la Inspectoratul General de Poliție, întins pe perioada a 6 zile. John Bergman are ceva experiență în domeniu, anul trecut în România dînd asemenea lecții paznicilor din penitenciare. Ședințele pe care le realizează includ psihodrama, tehnici psihofizice, jocuri de teatru, exerciții de senzitivitate, sociodramă, jocuri de rol social, ca și o întrebuințare specifică a artei măștilor și elementelor de psihologie cognitiv-comportamentală. Programul presupune instruirea polițiștilor (maximum 30 de persoane) și are drept scop diversificarea metodelor de combatere a criminalității.

O NOUĂ ADRESĂ INTERESANTĂ PENTRU DVS. !
IAŞI, Str. I.C. Brătianu, 20 - 22 (lângă Teatrul Naţional), Tel. 210872

OFERTĂ COMPLETĂ XEROX

◆ **XEROX Document Centre** - un loc în care se rezolvă urgent şi bine toate problemele legate de documentele Dvs. de lucru (**copiere alb/negru şi color, copiere cărţi, copiere planşe cu mărire - micşorare A3 - A0 pe hârtie, calc sau film, îndosariere şi protejare documente**);

◆ **Vânzări echipamente şi consumabile XEROX** (la dispoziţia Dvs. se află o expoziţie cu întreaga gamă de echipamente comercializate de firma **XEROX** în ROMÂNIA);

◆ **Service pentru echipamente XEROX** prestat de singurul Agent Autorizat XEROX din Iaşi, firma GIROS COMPANY S.R.L. Iaşi.

INVESTIŢI ÎNCREDERE ÎN
◆CALITATE **XEROX**
◆FIABILITATE **XEROX**
◆SERVICE **XEROX** !

XEROX
DOCUMENT
CENTRE

rajac

R.A.J.A.C. Iași

Str. M. Costăchescu nr. 6, Iași, tel. 032/215411, fax 032/212741

În conformitate cu prevederile art. 5 și 7 din HGR nr. 348/20.07.1993, în condiții de totală transparență și în concordanță cu criteriile economiei de piață, RAJAC Iași solicită depunerea de documentații pînă la data de **31.03.1997** la sediul regiei, pentru agreierea tipurilor de contoare de apă rece.

Documentația va conține elemente din care să rezulte pentru contorii oferiți, următoarele:

- Date tehnice pe tipuri și clase, inclusiv licența de bază
- Modul în care contoarele respectă:
  - * NML 3.03./1.94
  - * ISO 4064/1/2/2 A1-3
- Aprobarea de model (anexată în xerocopie)
- Costuri de întreținere și reparații pe bc.
- Lista principalelor piese de schimb necesare în perioada postgaranție
- Facilități oferite pentru realizarea la RAJAC Iași a unui stand modern de verificare și etalonare contori, în cazul adjudecării unor oferte de livrare.
- Bonitatea furnizorului - formular Model Anexa D0 11 - Ordin 1743/69/N/1996 al MF și MLPAT
- Lista beneficiarilor la care au mai fost livrați contori începînd din anul 1993

Documentațiile primite vor fi analizate în CTE - RAJAC Iași în pezența unor cadre universitare de specialitate, unde vor fi agreiați trei furnizori potențiali.

În funcție de necesități, contorii vor fi achiziționați cu respectarea Ordonanței 12/93, Legii 83/1994, HGR 63/1995 prin oferte de la acești furnizori.

Pentru relații suplimentare sau precizări vă rugăm să ne contactați la **telefonul 032/215410, 032/215411 int. 226**, Compartimentul producție.

IMOBILIARE

SCHIMBURI
APARTAMENTE

■ Apartament cu o cameră, conf. I, gresie, faianță, orientare SV, 38 mp, la et. 1, ușă stejar, capăt Păcurari, cu apartament, conf. 1, Tătărași. Ofer diferență. Telefon 171851 (179851), după orele 16,00. (917955)

■ Apartament 2 camere, zona Podu Roș, cu garsonieră plus diferență (vînd). Telefon 171637, după orele 18,00. (367698)

■ Apartament 2 camere, conf. I, semidecomandat, Tătărași-Flora, cu apartament 3 camere, conf. I, etaj intermediar, Tătărași, Cantemir, Păcurari, Nicolina. Telefon 271044. (367700)

■ Apartament 3 camere, et. 4, Păcurari, cu apartament 2 camere plus diferență. Telefon 162876.

■ Apartament 4 camere, cu 2 apartamente a două camere. Telefon 158619. (367454)

■ Garsonieră, conf. I, et. 3/3, cu apartament 2 camere, conf. I, plus diferență. Telefon 122085. (367723)

■ Casă 2 camere, beci, grădină, magazie lemne, cu garsonieră plus diferență, preferabil Tătărași. Telefon 110237.

VÎNZĂRI
APARTAMENTE

1 cameră

■ Garsonieră, conf. I (habitație). Telefon 155955. (367498)

■ Garsonieră, conf. I, Tătărași-Flora, et. 6, multiple îmbunătățiri. Preț 40 milioane lei. Telefon 157664.

■ Garsonieră, conf. I, parter, parchet, baie cu cadă, telefon, zona Țigarete, preț 30 milioane lei. Telefon 251061, după orele 18,00. (369208)

■ Apartament o cameră, Podu Roș, toate facilitățile. Telefon 212026. (368031)

2 camere

■ Apartament 2 camere, "Doi Băieți", et. II. Telefoane 034/314615; 032/179813. (367942)

■ Apartament 2 camere, zona T. Vladimirescu. Telefon 210295, după orele 18,00.

■ Apartament 2 camere, conf. II îmbunătățit, parter, zona Podu de Piatră. Relații la 119964, după orele 16,00. (367819)

■ Apartament 2 camere, decomandat, conf. I, la stradă, preț 46 milioane lei, negociabil. Informații: str. Lotrului nr. 5, bl. B34, sc. A, ap. 1, cartier Galata I. (917950)

■ Apartament 2 camere, str. Zugravi 21, Autogară, bl. V13, parter, telecablu, Alcatel. Telefon 211187.

■ Apartament 2 camere, conf. I, et. 1. Relații la telefon 129571. (369070)

■ Apartament 2 camere, decomandat, zona Autogară, negocierea la fața locului. Telefon 140862. (369162)

■ Apartament 2 camere, CUG, rond I. Telefon 220480 sau 122568. (369190)

■ Apartament 2 camere, decomandat, în zona Canta, bl. 513, sc. A, ap. 16. Preț negociabil 45 milioane lei. (369353)

3 camere

■ Apartament 3 camere, Dacia, la stradă, preț 45 milioane lei. Telefon 112019, pentru Cristi. (369143)

■ Apartament 3 camere, decomandat, 3 grupuri sanitare, faianțat bucătărie și băi, cu telefon, telecablu, balcon închis, Nicolina I, et. 4. Telefon 116939 și, după orele 16.00, 127917. (367633)

■ Apartament 3 camere, et. 6/7, zona Alexandru cel Bun, cu îmbunătățiri. Telefon 159642, după orele 20,00. (369015)

■ Apartament 3 camere, semidecomandat, et. 4, lîngă Postul de Poliție - Alexandru. Preț 45 milioane lei, negociabil. Telefon 163109. (367648)

■ Apartament 3 camere, semidecomandat, cu gaz metan, zona Cantemir. Telefon 137052. (369082)

■ Apartament 3 camere, mobilat, zonă centrală, cu utilități. Telefon 031/518341. (3605)

4 camere

Ofertă excepțională!

■ Apartament 4 camere, în zonă ultracentrală, bloc nou construit, et. 1, dotări de lux sau schimb cu apartament cu o cameră în zonă centrală plus diferență. Relații la telefon 117045 (între orele 8,00-18,00) și 215021, după orele 18,00. (368017)

■ Apartament 4 camere, zona Mircea. Telefon 223059. (916076)

■ Apartament 4 camere, în șoseaua Nicolina (la stradă), bloc Farmacie. Telefon 124502. Preț negociabil, la fața locului. (369334)

■ Apartament 4 camere, în vilă, Copou, beci, grădină, gaz metan. Preț 160 milioane lei. Telefon 133868. (369348)

■ Apartament 4 camere, zona Vale, strada Gării nr. 81, bloc B25, sc. A, ap. 3. Relații la domiciliu, în fiecare zi, după orele 16,00.

■ Apartament 4 camere, gaz, cablu, et. III, 2 balcoane, 2 băi. Telefon 031/519252.

CUMPĂRĂRI
APARTAMENTE

■ Urgent, apartament 1-2 camere. Ofer 30-35 milioane lei, în valută. Telefon 271086. (917954)

■ Garsonieră, conf. I sau II, fără agenții. Telefon 143856.

■ Apartament 1-2 camere, fără agenții. Telefon 143856.

■ Garsonieră, conf. I-II (poate fi și degradată), exclusiv ultimul etaj și parter, zonele Dancu, Tomești și Lunca Cetățuii. Ofer 23-25 milioane lei. Relații la telefon 137596, după orele 17,00.

Agenții imobiliare

Intermedieri vînzări, cumpărări, închirieri și schimburi de case, apartamente și terenuri.

Agenție imobiliară
Stef
Str. Lăpușneanu, nr. 16
(lîngă Policlinica Stomatologică)
Telefon:215933, 216749
216746

VÎNZĂRI
IMOBILE

1 cameră

■ Garsonieră, în Nicolina, preț 41 milioane lei.

■ Apartament o cameră, zona Nicolina, preț 40 milioane lei, negociabil.

2 camere

■ Apartament 2 camere, decomandat, conf. I, ultracentral, preț 22.000 USD.

■ Apartament 2 camere, decomandat, et. 10/10, zonă semicentrală, preț 70 milioane lei.

■ Apartament 2 camere, decomandat, parter, Alexandru, preț 43 milioane lei.

■ Apartament 2 camere, decomandat, Galata, preț 48 milioane lei, negociabil.

■ Apartament 2 camere, decomandat, conf. II, Tătărași, preț 55 milioane lei.

■ Apartament 2 camere, decomandat, conf. II, 40 mp, Tudor Vladimirescu, preț 57 milioane lei.

■ Apartament 2 camere, nedecomandat, conf. II, Alexandru, preț 33 milioane lei, negociabil.

3 camere

■ Apartament 3 camere, semidecomandat, conf. I. Dacia, preț 50 milioane lei, negociabil.

■ Apartament 3 camere, decomandat, Păcurari, preț 85 milioane lei.

■ Apartament 3 camere, decomandat, parter, zona Nicolina II, preț 85 milioane lei.

■ Apartament 3 camere, decomandat, conf. II, zona Alexandru, preț 50 milioane lei, negociabil.

4 camere

■ Apartament 4 camere, decomandat, et. 7/9, Nicolina-CUG, preț 75 milioane lei.

TERENURI

■ Teren 300 mp, Tătărași, cu posibilități gaz, canalizare, preț 25 USD/mp.

■ 5500 mp, Păcurari, cu acces la două drumuri, preț 15.000 lei/mp, negociabil.

■ Teren 2250 mp, zona Bucium, parțial împădurit, preț 80.000 USD, negociabil.

■ 1500 mp, zona CUG, preț 15.000 USD, negociabil.

CUMPĂRĂRI
IMOBILE

■ Garsonieră, conf. II, et. 1, Tătărași, preț 24 milioane lei.

■ Apartament o cameră, zona Tătărași, Nicolina I, preț 32 milioane lei, negociabil.

■ Apartament o cameră sau garsonieră, zona Gară-Autogară, preț 5.500 USD.

■ Apartament 2-3 camere, etaj intermediar, cu îmbunătățiri, zonă centrală și Copou.

■ Apartament 2 camere, decomandat, etaj intermediar, zona Tătărași, preț 50 milioane lei.

■ Două apartamente 2 camere, etaj intermediar, conf. I, îmbunătățiri, în zona Nicolina I, preț 50 milioane lei.

■ Apartament 2 camere, parter, zonă centrală în Tudor Vladimirescu, Podu Roș, Podul de Fier, cu vedere la stradă.

■ Apartament 2 camere, decomandat, conf. I, etaj intermediar, în zonele Podu Roș, 7 Noiembrie, Cantemir, Podul de Piatră, preț 60 milioane lei.

■ Apartament 3-4 camere, decomandat sau semidecomandat, etaj intermediar, zona Tătărași, preț 55 milioane lei.

TRANSIMOB
AGENȚIE IMOBILIARĂ
Str. Cuza Vodă, nr. 30-32, Casa Bucovineană, Et.2
Telefon 215443

VÎNZĂRI
IMOBILE

1 cameră

■ Apartament cu o cameră, 38 mp, et. 3/8, bloc nou, ultracentral, preț 10.000 USD.

■ Apartament cu o cameră, 32 mp, et. 4/4, parchet, faianță, gresie, foarte curat, Podul de Fier, preț 50 milioane lei.

■ Apartament cu o cameră, 40 mp, et. 1/8, bloc nou, bdul Alexandru, preț 42 milioane lei.

■ Garsonieră, conf. I, 30 mp, et. 4/9, liberă, Tătărași, preț 33 milioane lei.

2 camere

■ Apartament 2 camere, semidecomandat, conf. I, balcon închis, parchet, faianță, recent renovat, et. 1/4, Podu Roș - bdul Socola, preț 65 milioane lei, negociabil.

■ Apartament 2 camere, semidecomandat, conf. I, balcon 7 m - închis, parchet, faianță, curat, boxă subsol, et. 4/10, Podu Roș - Șos. Națională, preț 60 milioane lei, negociabil.

■ Apartament 2 camere, decomandat, conf. I, et. 4/4, faianță, gresie, lemnărie schimbată, foarte curat, Nicolina, preț 45 milioane lei.

■ Apartament 2 camere, decomandat, et. 3/4, parchet, faianță, curat, Podul de Fier, preț 63 milioane lei.

3 camere

■ Apartament 3 camere, decomandat, conf. I, parchet, faianță, gresie, foarte curat, et. 3/4, Moara de Foc, preț 80 milioane lei, negociabil.

■ Apartament 3 camere, decomandat, conf. I, parchet, faianță, gresie, curat, et. 7/10, Gară, preț 100 milioane lei, negociabil.

■ Apartament 3 camere, decomandat, conf. I, parchet, faianță, gresie, curat, et. 2/4, Dancu, preț 42 milioane lei.

■ Apartament 3 camere, decomandat, conf. I, 2 balcoane închise, 2 băi, parchet, faianță, curat, et. 2/4, Frumoasa, preț 55 milioane lei, negociabil.

4 camere

■ Apartament 4 camere, decomandat, conf. I, parchet, faianță, curat, 3 balcoane, 2 băi, et. 4/9, Nicolina, preț 72 milioane lei, negociabil.

■ Apartament 4 camere, decomandat, conf. I, 100 mp, curat, et. 3, Nicolina, preț 60 milioane lei, fix.

■ Apartament 4 camere, decomandat, conf. I, parchet, faianță, gresie, parter, Nicolina, preț 65 milioane lei.

■ Apartament 4 camere, decomandat, conf. I, 100 mp, bloc nou, et. 3/8, Țigarete, preț 75 milioane lei, negociabil.

CASE

■ Imobil 6 camere, ultracentral, cu toate facilitățile, preț 70.000 USD.

■ Imobil 5 camere, construcție nouă, nefinisată, Tătărași, preț 110 milioane lei.

■ Imobil 3 camere, construcție nouă, Tătărași-Moara de Vînt, preț 150 milioane lei, negociabil.

■ Imobil 4 camere, cu toate facilitățile, 1.000 mp teren construit și neconstruit, Copou, preț 100.000 USD, negociabil.

TERENURI

■ Teren 1000 mp, 27 m deschidere la stradă, posibilități reale de apă, gaz, curent electric, Bucium, preț 30 USD/mp.

■ Teren 5000 mp, posibilități canalizare, gaz metan, curent electric, Bucium, în spatele stației de benzină "Panther", preț 30.000 lei/mp.

■ Teren 4100 mp, lîngă depozitele COOP, Pașcani, preț 3000 lei/mp, negociabil.

■ Terenuri în toate zonele orașului.

CUMPĂRĂRI
IMOBILE

■ Garsonieră sau apartament o cameră. Ofer preț avantajos.

■ Apartament 2 camere, zonele Podu Roș, Nicolina, Tătărași.

■ Apartament 2 camere, zonele Păcurari, Canta.

■ Apartament 2-3 camere, zonele Centrul Civic sau Gară - Autogară.

■ Apartament 2-3 camere, zonele Alexandru, Dacia, Mircea, Galata.

■ Apartament 3-4 camere, zonele Tătărași, Nicolina sau Păcurari.

■ Apartament 1, 2, 3, 4 camere, indiferent de zonă sau confort.

CASE-TERENURI

■ Casă, stare bună, zonă centrală sau semicentrală. Ofer preț avantajos, în funcție de stare și facilități.

■ Teren construibil, orice zonă, cu posibilități de racord la apă, gaz, canalizare.

Elemarc
AGENȚIE IMOBILIARĂ
IAȘI-str. Cuza Vodă, nr. 30-32, Casa Bucovineană, et. 3
Telefon 216721

VÎNZĂRI
IMOBILE

1 cameră

■ Garsonieră, conf. I, parter, Alexandru, preț 30 milioane lei.

■ Garsonieră, conf. II, et. 6/10, Păcurari, preț 28 milioane lei.

■ Garsonieră, conf. I, et. 7/7, Frumoasa, preț 28 milioane lei.

2 camere

■ Apartament 2 camere, decomandat, et. 1/4, Galata, liber. Preț 45 milioane lei, negociabil.

■ Apartament 2 camere, semidecomandat, et. 3/4, Zimbru, preț 38 milioane lei, negociabil.

■ Apartament 2 camere, decomandat, parter, Galata, preț 42 milioane lei, negociabil.

■ Apartament 2 camere, decomandat, et. 4/4, Canta, preț 42 milioane lei, negociabil.

■ Apartament 2 camere, decomandat, parter, Nicolina, preț 49 milioane lei, negociabil.

■ Apartament 2 camere, decomandat, et. 5/8, Nicolina, preț 52 milioane lei, negociabil.

■ Apartament 2 camere, decomandat, et. 2/4, Alexandru - Zimbru, degradat, liber, preț 27 milioane lei, negociabil.

■ Apartament 2 camere, semidecomandat, conf. II, cu duș, parchet, parter, Țesătura, preț 30 milioane lei, negociabil.

■ Apartament 2 camere, semidecomandat, et. 4/4, Alexandru, preț 39 milioane lei, negociabil.

■ Apartament 2 camere, nedecomandat, et. 1/4, Tătărași, preț 32 milioane lei, negociabil.

■ Apartament 2 camere, semidecomandat, et. 2/4, gol, Alexandru, preț 39 milioane lei, negociabil.

3 camere

■ Apartament 3 camere, semidecomandat, parter, Alexandru cel Bun, preț 42 milioane lei, negociabil.

■ Apartament 3 camere, decomandat, et. 3/3, Tomești, preț 35 milioane lei, negociabil.

■ Apartament 3 camere, decomandat, et. 2/4, Podu Roș - Bazar, preț 10.500 USD.

■ Apartament 3 camere, decomandat, et. 2/4, Nicolina, preț 58 milioane lei, negociabil.

■ Apartament 3 camere, decomandat, et. 3, Lunca Cetățuii, 2 băi, 2 balcoane, liber, preț 35 milioane lei.

■ Apartament 3 camere, semidecomandat, et. 1/4, Bularga, preț 44 milioane lei, negociabil.

■ Apartament 3 camere, semidecomandat, et. 1/4, gol, zona Alexandru, preț 40 milioane lei, negociabil.

■ Apartament 3 camere, decomandat, zona Alexandru, blocuri noi, preț 80 milioane lei.

■ Apartament 3 camere, decomandat, et. 4/4, multiple îmbunătățiri, preț 65 milioane lei, negociabil.

4 camere

■ Apartament 4 camere, semidecomandat, et. 3/4, Alexandru cel Bun, preț 44 milioane lei, negociabil.

■ Apartament 4 camere, decomandat, et. 5/8, Păcurari, preț 70 milioane lei, negociabil.

■ Apartament 4 camere, decomandat, parter, Păcurari-Coleus, preț 90 milioane lei.

■ Apartament 4 camere, decomandat, parter cu balcon, Podul de Fier, preț 100 milioane lei, negociabil.

■ Apartament 4 camere, decomandat, 95 mp, zona Zimbru, et. 5/10, 2 balcoane închise, preț 70 milioane lei, negociabil.

CASE-TERENURI

■ Casă cu 3 camere, 104 mp și 350 mp teren, încălzire centrală, gaz metan, zona Bucșinescu, preț 90 milioane lei.

■ Casă 3 camere, centrală proprie, gaz metan, 430 mp, zonă centrală, preț 130 milioane lei.

■ Teren, zonă ultracentrală, 117 mp, preț 50 milioane lei (70 USD/mp), toate facilitățile.

NOVAEX
IAȘI-str. Păcurari, nr.8
(lîngă Biblioteca "Mihai Eminescu")
Telefon 210977, 214666

VÎNZĂRI
IMOBILE

1 cameră

■ Garsonieră, 25 mp, et. 3, Tudor Vladimirescu, mobilată, curată. Preț 5.300 USD.

■ Urgent, apartament cu o cameră, 40 mp, et. 1, ultracentral, stare excelentă, preț 10.000 USD.

■ Apartament cu o cameră, 38 mp, et. 7/8, Păcurari, drept habitație 2-3 luni, preț 35 milioane lei.

■ Apartament cu o cameră, 30 mp, et. 7, Frumoasa, preț 30 milioane lei.

2 camere

■ Apartament 2 camere, decomandat, Copou (Lascăr Catargi), et. 1, stare excelentă (parchet, gresie, faianță, set Olivia) zonă deosebită, preț 150 milioane lei.

■ Apartament 2 camere, decomandat, 60 mp, boxă 20 mp, teren 47 mp, Copou (aproape de parc), zonă deosebită, preț 160 milioane lei.

■ Apartament 2 camere, 40 mp, et. 4/10, Hala Centrală, complet mobilat, stare foarte bună, preț 100 milioane lei.

■ Apartament 2 camere, semidecomandat, 50 mp, et. 3, Piața Unirii, stare foarte bună. Preț 14.000 USD, negociabil.

■ Apartament 2 camere, decomandat, 50 mp, et. 9, Piața Unirii, cu îmbunătățiri, preț 14.000 USD.

■ Apartament 2 camere, semidecomandat, 45 mp, et. 1, Zimbru-Dacia, preț 45 milioane lei sau 5000 USD.

■ Apartament 2 camere, nedecomandat, 35 mp, parter, Tătărași-Triumf, preț 40 milioane lei.

■ Apartament 2 camere, decomandat, 55 mp, et. 4, Tătărași-Metalurgie, cu îmbunătățiri, preț 45 milioane lei.

■ Apartament 2 camere, decomandat, 45 mp, et. 4, Canta, preț 45 milioane lei.

■ Apartament 2 camere, decomandat, 50 mp, et. 3/8, Podu Roș-Cotnari, preț 65 milioane lei.

■ Apartament 2 camere, decomandat, 51 mp, et. 9/10, preț 42 milioane lei.

3 camere

■ Apartament 3 camere, decomandat, 70 mp, et. 8/10, b-dul Independenței - Piața Unirii, cu îmbunătățiri, preț 25.000 USD sau lei.

■ Apartament 3 camere, decomandat, 70 mp, et. 4, Gară - Sala "Voința", stare foarte bună, preț 95 milioane lei.

■ Apartament 3 camere, decomandat, 70 mp, et. 2, Nicolina (a 4-a stație din P. Roș), cu îmbunătățiri, preț 65 milioane lei.

■ Apartament 3 camere, decomandat, 70 mp, et. 3, Nicolina (prima stație), preț 62 milioane lei.

■ Apartament 3 camere, decomandat, 75 mp, et. 7/10, Gară - "Topaz", multiple îmbunătățiri, preț 120 milioane lei.

■ Apartament 3 camere, decomandat, 75 mp, et. 1, Nicolina I (prima stație-blocuri noi), deosebit, preț 100 milioane lei.

■ Apartament 3 camere, decomandat, 70 mp, et. 4/8, Păcurari - Poștă, cu îmbunătățiri, preț 100 milioane lei.

■ Apartament 3 camere, decomandat, 60 mp, et. 4, Tg. Cucu, preț 95 milioane lei, negociabil.

4 camere

■ Apartament 4 camere, decomandat, 75 mp, et. 3/4, preț 60 milioane lei, negociabil.

■ Apartament 4 camere, semidecomandat, 70 mp, et. 3/4, Alexandru, preț 46 milioane lei.

■ Apartament 4 camere, semidecomandat, 80 mp, et. 4/8, stare bună, CUG (rond vechi), preț 80 milioane lei, negociabil.

■ Apartament 4 camere, decomandat, 90 mp, et. 6/10, curat, Mircea, preț 60 milioane lei.

TERENURI

■ 2600 mp intravilan, Bucium - Hanul "Trei Sarmale", gaz, deschidere 30 m la stradă. Preț 5 dolari/mp negociabil.

CUMPĂRĂRI
IMOBILE

■ Garsoniere, conf. I, II, III, în orice zonă. Preț rezonabil.

■ Apartamente cu o cameră, Centru, Autogară, Păcurari, Oancea, Nicolina, preț rezonabil.

■ Apartament 2 camere, zonă ultracentrală, etaj intermediar. Ofer 12.000-13.000 USD.

■ Apartament 3 camere, zonă ultracentrală, etaje intermediare. Ofer 15.000-20.000 USD.

■ Apartamente 2 camere, conf. I, et. 1-2, Tătărași. Ofer 50-55 milioane lei.

■ Apartamente 2 camere, în toate zonele, orice confort, preț rezonabil.

■ Vile în Copou sau Centru.

■ Terenuri construibile în Iași.

TOP
Telefon
217352
Adresa:
Hotel Traian,
et.2, cam.320

VÎNZĂRI
IMOBILE

1 cameră

■ Apartament cu o cameră, Păcurari, et. 4/8, Păcurari, preț 43 milioane lei.

■ Apartament cu o cameră, Păcurari, et. 7/8, Păcurari, preț 41 milioane lei.

2 camere

■ Apartament 2 camere, decomandat, Pădurii (Tg. Cucu), parter, preț 57 milioane lei, negociabil.

■ Apartament 2 camere, decomandat, Tătărași, et. 8/10, 58 mp, preț 55 milioane lei, negociabil.

■ Apartament 2 camere, Nicolina II, et. 1/4, preț 50 milioane lei, negociabil.

■ Apartament 2 camere, decomandat, conf. I, et. 7/10, Podu Roș, mobilat, preț 75 milioane lei.

■ Apartament 2 camere, semidecomandat, 51 mp, et. 1, îmbunătățit, preț fix 50 milioane lei.

■ Apartament 2 camere, decomandat, conf. I, parchet, Zimbru, preț fix 42 milioane lei.

■ Apartament 2 camere, decomandat, Nicolina I, et. 4/4, preț 42 milioane lei.

■ Apartament 2 camere, semidecomandat, Piața Unirii, et. 3, preț 95 milioane lei.

■ Apartament 2 camere, decomandat, conf. I, et. 4/4, îmbunătățiri, Alexandru, preț 60 milioane lei.

3 camere

■ Apartament 3 camere, Nicolina II, et. 1/4, preț 68 milioane lei, negociabil.

■ Apartament 3 camere, Nicolina II, et. 5/8, preț 70 milioane lei, negociabil.

■ Apartament 3 camere, semidecomandat, et. 7/8, 2 băi, 75 mp, 2 balcoane, Păcurari, preț 60 milioane lei.

■ Apartament 3 camere, decomandat, et. 5/8, 2 băi, 75 mp, Păcurari, preț 76 milioane lei.

■ Apartament 3 camere, decomandat, conf. I, redus, Centru Civic, et. 6/9, preț 21.000 USD, negociabil.

■ Apartament 3 camere, semidecomandat, et. 3/4, 70 mp, Tătărași, îmbunătățiri multiple, preț 85 milioane lei.

4 camere

■ Apartament 4 camere, decomandat, Nicolina I, parter, preț 65 milioane lei.

■ Apartament 4 camere, semidecomandat, et. 3/4, Zimbru, îmbunătățiri, preț 60 milioane lei.

S.C. TIM-TIB srl
IAȘI, str. Sf. Lazăr nr. 2
demisol (în incinta patiseriei Timiș)
AGENȚIE IMOBILIARĂ
Tel. 117554
Tel/fax : 216692

VÎNZĂRI
IMOBILE

2 camere

■ Apartament 2 camere, decomandat, parter, zona Gara Internațională, preț 70 milioane lei, negociabil.

■ Apartament 2 camere decomandat, parter, zona T. Vladimirescu, preț 50 milioane lei.

■ Apartament 2 camere, semidecomandat, parter, zona Alexandru cel Bun, preț 37 milioane lei, negociabil.

■ Apartament 2 camere, decomandat, et. IV, zona Alexandru cel Bun, preț 48 milioane lei, negociabil.

3 camere

■ Apartament 3 camere, semidecomandat, et. IV, zona Cantemir, preț 45 milioane lei, negociabil.

■ Apartament 3 camere, decomandat, et. IV, zona Splai Bahlui, preț 68 milioane lei.

■ Apartament 3 camere, decomandat, et. IV, zona Mircea cel Bătrîn, preț 50 milioane lei, negociabil.

4 camere

■ Apartament 4 camere, decomandat, parter, zona Dancu, preț 60 milioane lei.

CUMPĂRĂRI
IMOBILE

■ Apartament 2-3 camere, decomandat, zona Dancu, Frumoasa, preț avantajos.

■ Apartament cu o cameră, decomandat, zona centrală, Autogară, Tg. Cucului, preț avantajos.

■ Apartament 2 camere, decomandat, zona Păcurari, preț avantajos.

MONDIAL SERV
AGENȚIE IMOBILIARĂ
CASĂ DE AMANET
IAȘI-Autogară bloc CL5, zilnic 8 - 18
Telefon 117502

CUMPĂRĂRI
IMOBILE

■ Apartament o cameră, conf. I, etaj intermediar, zona Nicolina, Podu Roș, Păcurari, Autogară. Ofer 38 milioane lei.

■ Apartament 2 camere, decomandat, conf. I, zona Gară - Autogară, etaj intermediar. Ofer 50-60 milioane lei.

■ Apartament 2 camere, decomandat, conf. I, Păcurari. Ofer 40-60 milioane lei.

■ Apartament 2 camere, în zona Nicolina - CUG, la stradă. Ofer 45-50 milioane lei.

■ Apartament 3 camere, decomandat, conf. I, în zona Alexandru. Ofer 50 milioane lei.

■ Apartament 3 camere, zona Gară-Autogară. Ofer 80-100 milioane lei.

VÎNZĂRI
IMOBILE

1 cameră

■ Garsonieră, conf. I, Tătărași (Complex Ciurchi), parter, baie cu cadă, stare bună, curățenie recentă, preț 35 milioane lei.

2 camere

■ Apartament 2 camere, decomandat, conf. I, parter, zona Pădurii, stare bună, la stradă, preț 60 milioane lei.

■ Apartament 2 camere, conf. I, circular, et. 9/10, Alexandru (Minerva), preț 40 milioane fix.

3 camere

■ Apartament 3 camere, conf. I, decomandat, et. 4/6, zona Păcurari (Moto Velo), cu îmbunătățiri, preț 85 milioane lei, fix.

■ Apartament 3 camere, decomandat, conf. II îmbunătățit, et. 2, zona Alexandru (Olimp), cu îmbunătățiri, stare foarte bună, preț 48 milioane lei.

TERENURI

■ Teren - 200 mp (cu imobil), zona str. 7 Noiembrie, curent electric, posibilitate racordare gaz metan și apă-canalizare. Preț 5.000 USD.

ECHO
IAȘI-str. Sărărie, nr.84
Telefon 216294

CUMPĂRĂRI
IMOBILE

■ Garsonieră, conf. III. Ofer 8-12 milioane lei, negociabil.

■ Garsonieră, conf. II, indiferent de zonă și etaj. Ofer 23-26 milioane lei.

■ Apartament cu o cameră, indiferent de zonă și etaj. Ofer 33-38 milioane lei.

■ Apartament 2 camere, conf. I, etaj intermediar, indiferent de zonă. Ofer 38-43 milioane lei.

■ Apartament 2 camere, indiferent de confort, zonă și etaj. Ofer 35-38 milioane lei.

■ Apartament 3 camere, conf. I și II. Ofer 35-45 milioane lei, respectiv 45-50 milioane lei.

AGENDA OMULUI DE AFACERI

ETNIS

Reprezentanța firmei germane **Vaillant** pentru Moldova, vă oferă:

Centrale și cazane pentru încălzit pe combustibil lichid, gaz și electrice

- proiectare, montaj și garanție 3 ani
- plata în 6 rate lunare

Reducere 12% pentru aparatura Vaillant și 30% pentru aparatura italiană

Str. N.Iorga 7D, bl. F5. tel. 230113, fax 232690, telemobil 018613246

Compania de Turism NET

TRANSPORT AERIAN: *destinații și tarife speciale*

Montreal sau Toronto - 540 USD
Ottawa - 555 USD, Halifax - 645 USD
Calgary - 660 USD, Vancouver - 690 USD

Iași, Casa Modei - mezanin, tel.:032/213450, fax: 032/270415

DAS

Reprezentant VAILLANT (Germania), DE LONGHI (Italia)
Distribuitor ROMSTAL

- proiectează și execută rețele de încălzire
- proiectează și instalează centrale termice
- dimensionează instalații de climatizare, instalații de răcire și ventilație

Reducere 10% la echipamentele VAILLANT

Iași, str. Aurel Vlaicu 87, Tel./Fax: 032-175488

ROTHERM

Reprezentant al firmei **FERROLI** - Italia

- Echipamente de condiționare aer etc.
- Calorifere din oțel, pompe, hidrofoare etc.
- *Proiectare, montaj, garanție, service etc.*

Iași - Tel./Fax: 032/175105

RADAN IMPEX

comercializează

- FAIANȚĂ - 72.000 lei/mp
- GRESIE - 75.000 lei/mp
- ADEZIVI - 45.000 lei/sac

Import Italia, calitate excepțională

Șos. Păcurari, bl. 556 (vis-à-vis de Poșta Păcurari), tel. 032/155532

GEMINI GROUP

En gros • En detail

- Materiale de construcții
- Oțel beton • Plase • Cuie
- Electrozi etc.

Iași, bd. Chimiei nr. 14 (incinta "Preboc SA"), tel. 032/135330; 032/135147/33, tel./fax 032/271212

L.M.C. SRL

Producător agrementat tehnic

TÎMPLĂRIE din ALUMINIU - Tehnologie ITALIA

Iași, bd. Chimiei nr. 2bis, tel. 271.606, fax 126.317

G.I.I.A.T. S.A.

(formată din asocierea partenerilor- TOFAN GRUP S.A. și ALFA CIVIC S.R.L.)

distribuie scule, dispozitive, unelte, consumabile Metabo, Bosch, Stayer, Rothemberger, Grandinetti, Cea, Skil

Iași, Tg. Cucului 1 (lîngă Alimentară), tel/fax: 032-214306

OMEGA IS COMMUNICATIONS

Dealer autorizat comercializare și service

PANASONIC - MOTOROLA

CABLU TELEFONIC (TCYY CUPRU STANAT)

Reduceri pentru lungimi mai mari de 1000 m.

Str. Carpați nr. 6, tel./fax 032/221133

ELECTRA SRL

ALARME inteligente, import, omologate. Autorizare I.G.P. Avizări conform Legii 18/1996.

INTERFOANE de acces cu cartelă pentru blocuri, sedii firme, vile.

Iași, șos. Nicolina nr. 35, bl. 919, tel./fax 032/126276

SC MOLID

SISTEME DE ALARMĂ

DISPECERAT ȘI INTERVENȚIE

PLATA ÎN RATE

Iași, str. Sărăriei nr. 155, tel./fax 032/214564, tel. 032/216671

NOU!

JUMĂTATE DE MILION

REGULAMENT CONCURS "MONITORUL - MICA PUBLICITATE"

De LUNI pînă VINERI, urmăriți paginile de Mică Publicitate pentru a descoperi MASCOTA ȘI TALONUL care vă dau dreptul să participați la UN NOU CONCURS MONITORUL - MICA PUBLICITATE.

Puteți cîștiga **500.000** de lei în fiecare săptămînă.
ATENȚIE: nu este obligatoriu ca mascota să apară în fiecare zi !

CE TREBUIE FĂCUT?

Decupați mascotele descoperite în timpul săptămînii. Fiecare mascotă găsită trebuie atașată la un talon de participare. Introduceți fiecare set mascotă - talon într-un plic.

UNDE SE DEPUN PLICURILE?

Plicurile pot fi depuse pînă VINERI, ora 12.00 la sediul redacției sau la centrele de mică publicitate.

Centrele de mică publicitate Monitorul

- magazinul MATERNA
- TĂTĂRAȘI, magazinul FLORA
- PĂCURARI, magazinul ARIO
- ALEXANDRU CEL BUN, magazinul ELGINA
- PODU DE PIATRĂ, magazinul CMV
- GARĂ, chioșcul INTERPRESS
- punctele RODIPET (Fundație și librăria Junimea)
- Plicurile pot fi expediate și prin poștă, pe adresa: Iași, O.P. 7, C.P. 1630, cu specificația "Pentru concursul Monitorul Mica - Publicitate"

Se poate participa cu un număr nelimitat de seturi talon - mascotă.

Tragerea la sorți va putea fi urmărită în direct la TV Europa Nova în fiecare vineri, la ora 22.00.

TALON DE CONCURS 6

"MONITORUL - Mica Publicitate"

NUME: ....
PRENUME: ....
VÎRSTA: .... PROFESIA: ....
ADRESA: Str. ....
Bl. .... Sc. .... Et. .... Ap. ....
TELEFON: ....

Vînzări

Hîrtie ambalaj

Tipografie vinde hîrtie ziar, neutilizată în procesul de productie, care poate fi folosită ca hîrtie ambalaj. Pret 1500 fără TVA. Relatii la telefon 230060.

BIJUTERII AUR

Brătară (7 g), lanț (4,5 g) și cruciuliță (1,8 g). Aur prelucrat de 14 K. Pret 100.000 lei/g Telefon 271333, int. 126, pînă la ora 17,00, și 230974, după 18,00, și în zilele de sîmbătă și duminică.

COLECȚIE DE TIMBRE

Vînd colectie timbre românești neobliterate, inclusiv colite, la pret de catalog (perioada 1969-1987). Telefon 160495 (numai după ora 19,00) sau pager CNM 215010/20134.

■ Două rezervoare din fibră de sticlă a cîte 20.000 litri. Telefon 030/230746. (917766)

■ Spray contra ejaculării rapide, medicamente potentă, frigiditate, zahăr afrodisiac. Telefon 01-6376273.

■ SRL cu toate activitățile, plus două spatii cu masina inghetata. Telefon 156282, 163029. (626528)

■ Cazan rachiu, cap. 500 l. Telefon 159542.

■ Frigider 180 l. Telefon 153944. (626547)

■ Produse naturale americane pentru slăbire și pentru diverse afectiuni. Calitate exceptională. Garantăm rezultate. Telefon 129156, după ora 14,00. (367012)

■ Set (damă) aur 40 g, lant, brătară, cercei, ceas de damă, din aur, 36 g și remorca mica, cap. 750 kg. Telefon 213879; 115993. (367128)

■ En gros, haine second hand. Relatii la telefon 033/732909. Roman. (768999)

■ Răsaduri de garoafe, shabaud, pansele, petunia. Telefon 174398, permanent. (367107)

■ Cavou două locuri la Cimitirul "Eternitate", central. Telefon 138065. (367526)

■ Loz "Vila de Aur", pentru perioada 14.06-20.06.1997. Telefon 232101 sau la adresa: Iasi, str. Sf. Andrei nr. 54 (casă). Fam. Ciorățanu Gh. (367541)

■ Producători și importatori direct Italia, ITALGLASS vinde en gros: corpuri de iluminat (uz casnic, industrial), spoturi, materiale de amenajări interioare, la preturi fără concurentă. Expozitia și vînzarea en detail este realizată în colaborare cu PROD ALCOONE Iasi. Căutăm distribuitori în toată țara. Informații la telefon 212567, pager 215010/11834. Vă asteptăm să vizitati expozitia din str. Săulescu nr. 8 (lîngă Palatul Copiilor). (367754)

■ Prășitoare 7 rînduri pentru tractor U 650, eventual schimb cu disc plus diferentă. Telefon 740655. (367194)

■ Pui Cocker spaniol. Telefon 215166, după ora 17,00. (367188)

■ Vindem cartofi sămînță desiree elită. Telefon 031/550107, după ora 20,00. (367217)

■ Boutique modern cu fond de marfă, vad extra. Telefon 125347. (367225)

■ Masină de scris. Telefon 155452.

■ Chiosc metalic, 8 mp, pret negociabil. Telefon 176580. (367810)

■ Echipament scafandru autonom. Telefon 032/119270, după orele 20,00. (367786)

■ S.C.R. MOLDOVA S.A. Iasi (fosta ICRA) desface en gros, prin depozitele sale din comunele Răducăneni, Vlădeni și Erbiceni, o gamă diversă de băuturi alcoolice și răcoritoare, paste, biscuiti, conserve de legume, conserve peste, ulei alimentar, margarină, otet, bere la sticlă 1/2, toate mai aproape de dv. și la acelasi pret cu produsele din depozitele din Iasi ale societății. Cu noi, economisiti timp și bani.

■ Congelator PHILCO cu 4 sertare. Pret negociabil. Telefon 130447, zilnic după ora 18,00.

■ Jaluzele aluminiu. Telefon 215842.

■ Vopsea auto metalizată tip Dacia. Telefon 132456; orele 18,00-24,00. (367979)

■ Urgent, damigeană 20 l și 4 usi apartament. Preturi avantajoase. Telefon 165035. (367608)

■ Moară porumb 600 kg pe oră. Telefon 032/143493.

■ Presă ulei cu două capete. Telefon 032/143493. (367831)

■ Masini de cusut Rimoldi Uberdec, Plat și Suzam. Telefon 117180 și 110748. (367853)

■ Servantă din lemn masiv. Telefon 133143. (367863)

■ Mobilă mahon sculptat. Telefon 145320. (369016)

■ Brac german, 6 luni, femelă. Relatii în bulevardul Tudor Vladimirescu, T17/622. (369029)

■ Chiosc metalic, 2 mp. Telefon 124950. (367618)

■ Vin nobil, soiuri alese, orice cantitate. Fam. Iftimoaie A., sat Vlădiceni, com. Tomești. (367918)

■ CP 12 m, CP 9 m, CP 6m și grinzi 6 m. Telefon 133468/144, orele 8,00-14,00 și 293448 (162068), orele 15,00-20,00. (367695)

■ Frigider 240 l - 1.250.000 lei; frigider 140 l - 825.000 lei; congelator 210 l - 1.620.000 lei; congelator 120 l - 1.000.000 lei. Telefon 142289; 210794. (367622)

■ Vin Merlot, en gros, 1500 l, din Costuleni. Telefon 132578, negociabil. (369058)

■ Urgent, haină bărbătească de piele, nouă, lungă, neagră, clasică, mărimea 50-52, negociabil. Telefon 132578. (369058)

■ Cuptor trifazic cu două nivele și dospitor, adîncimea vetrei - un metru, lătimea - 600 milimetri, bun pentru patiserie, pîine, pizza. Telefon 127440. (369037)

■ Aparat pop-corn și malaxor făină, capacitate 7 kg. Telefon 127440. (369037)

■ Boxe auto. Telefon 158394. (367872)

■ Plăci azbociment 1750x1150x6. Telefon 133468/144 (la Prefabricate Iasi), între orele 8,00-14,00. (367695)

■ Balast și nisip. Telefon 740345. (369035)

■ Moară cu ciocănele, nouă. Telefon 030/462121. (367956)

■ Masini de tricotat industriale, computerizate tip "Stoll". Relatii la telefon 033/725411, Roman.

■ Patru viori, mărime mică, mijlocie, trei sferturi (Steiner) și mare, vechi, verificate, în perfectă stare. Telefon 145116, după ora 20.00.

■ Cîine Doberman - pui. Telefon 177194. (369301)

■ Urgent, cuptor pizza italian, alimentare 380 V, cu două compartimente de coacere, 45x45 cm. Informatii la telefon 126212; 221459. (369114)

■ Urgent, instalație răcit bere, compusă din refrigerator cap și cuplă butoi KEG. Informatii la telefon 126212; 221459. (369114)

■ Rochie mireasă, model deosebit; scule de pescuit. Telefon 122469, între orele 16,00-22,00. (367674)

■ Modul prefabricat tip IMC 6x3, bun pentru privatizare, în sat Orzeni, com. Holboca. Telefon 032/252314, toată ziua, negociabil la fata locului. (367995)

■ 75 de actiuni Banca "Ion Tiriac", 700.000 lei bucata. Telefon 215489, după orele 19,00. (369324)

■ Haine second hand, en gros, import Belgia (firma Dekaro). Telefon 222427.

■ Sămînță ceapă, soiul Wolska, cu buletin de analiză. Telefon 031/541044. (3371)

■ Loc de veci, Cimitirul "Eternitate". Telefon 178303. (367708)

■ (execut) goblenuri (icoane, peisaje etc.) și cu materialul clientului. Telefon 293440. (367709)

■ Aparat auditiv, 250 mii lei, negociabil; inel aur 14 k, 4 g, 55 mii lei/g. Telefon 161211. (369402)

■ Fax-uri. Telefon 150342.

■ Goblen deosebit, vizibil la RC STAR. Telefon 171342. (367705)

■ Dozator de bere și vin. Telefon 116071. (369128)

■ Rochie de mireasă (Italia) plus accesorii, foarte avantajos. Telefon 115842. (369125)

■ Chiosc 9 mp amplasat pe teren licitat în zona Păcurari. Pret negociabil. Telefon 120556; 138757. (369339)

■ Făină albă, tip 550. Pret 2100 lei/kg plus TVA. Relatii la telefon 033/734408.

■ Utilaj tipografic. Relatii la telefoanele 035/421646; 035/421331. (515949)

■ Aparat gimnastică și forță. Relatii la telefoanele 035/421646; 035/421331. (515949)

■ Vase inox, capacitate 1000 litri, 2000 litri, 6000 litri. Relatii la telefoanele 035/421646; 035/421331. (515949)

■ S.R.L. cu peste 50 activităti cu toate dotările necesare pentru alimentație publică și comert, cu utilaje de productie pentru confectii și cu mijloace de transport. Variante. Informatii la telefon 035/457409, după orele 19,00.

■ Masină pop-corn, pret 2 milioane, negociabil. Telefon 142759, după ora 19,00. (369139)

■ Rochie de mireasă model deosebit. Complex T. Vladimirescu, cămin T3, cam. 105, pentru Caia Delia. (369141)

■ S.C. COTNARI S.R.L. vinde en-gros pui, ouă, telemea, unt, piept pui, preparate carne, vinuri, vodcă, rom, carne tocată, pastă de mici și mici, bere etc. Telefon 230171. (369172)

S.C. MOLDIFCA S.A. IAȘI

S.C. MOLDIFCA S.A. Iasi vinde prin depozitul Dancu următoarele: balast, nisip - sort, ciment, var, cu transport la domiciliu. Telefon 210064; 176010. (369165)

■ Urgent drujbă nouă, Italia - 2 milioane lei. Pret magazin - 3 milioane lei. Telefon 161031; 232231. (369411)

■ Utilaj moară porumb, capacitate 400 kg/h. Telefon 160344. (369412)

■ Armă vînătoare, marca "Buhag-Schul", calibru 16. Telefon 155369. (369406)

■ Tapet splendid, 5 suluri pentru un hol, 30 mii buc. Telefon 146919, după orele 16,00. (369084)

■ Bicicletă ergometrică-medicală. Str. Dacia nr. 29 PAV M4. (369081)

■ Urgent masină de înghetată cu patru capuri, fabricatie 1996 (nouă), marca NICE, pret negociabil; vînd vitrină frigorifică, 1996 (nouă) și sase tuburi bioxid de carbon. Telefon 035/315552. (680779)

■ Cătea Dog german, vîrsta 7 luni. Telefon 179553. (368021)

■ Chiosc tip Coca-Cola, aparat înghetată, tonetă stradală, două Dacii Papuc carosate, tip Izotermă. Telefon 031/518727. (3762)

■ Miez nucă și fasole în cantităti mari. Telefon 031/531605; 031/510760.

■ Pătut copil și aplice electrice de perete din cristal. Telefon 167144. (369216)

■ 20 buc. teavă, diam. 52 mm (cea mai mică are 4 m). Pret 300.000 lei și un certificat actionar FPP cu 1000 actiuni. Telefon 157169. (368041)

■ Congelator Arctic, 3 sertare, 4 compartimente, stare de functionare excelentă. Telefon 230761. (367728)

■ Pisică birmaneză, 2 ani, gestantă. Telefon 167018.

Electronice

Televizoare

■ Tv color "Royal". Pret negociabil. Telefon 156128. (367642)

■ Televizor alb-negru "Diamant". Telefon 119007. (369154)

Birotică

■ 486 DX2 HDD 340 SVGA, 625 $. Telefon 153216.

■ Pentium 100 MHz și imprimantă color, Canon 720x360 d.p.i. Pres avantajos. Telefon 130355, după ora 17,00. (369086)

■ Calculator CIP 03. Telefon 129754. (369090)

■ Particular, vînd computer performant. 01/6153514.

■ Calculator HC 91. Pret negociabil. Telefon 115571, seara. (367384)

■ 386 SX, 1792, KO, monitor monocrom, Word, For Windows, Ciel, Contab. Telefon 210256, 130286, Carmen. (367929)

■ PC 80 386 SX/40 MHz/ 4 MB RAM HDD 43 MB FDD 3,5" HERC. Mono cu min. 2,5 milioane lei. Telefon 212624. (367595)

■ Pentium - 133/8MB ram/1,08 GB HDD/CD rom 4x, mon 15" C. Telefon 162418, 157090. (369135)

■ Calculatoare 286 en-gros și en-detail. Pret 975.000 lei/bucată. Telefon 216437. (369331)

Diverse

■ Stroboscop, termostat acvariu, lămpi - blitz. Telefon 215871. (917951)

■ Cameră de luat vederi, 3 milioane, negociabil. Telefon 135913.

■ Combină "Aiwa", telefon "Panasonic", amplificator 2x25 W, ecolaizer. Telefon 122469, orele 16,00-22,00. (367674)

■ Canal +, Cinecinemas, TV1000, Cinema, MTV - decodor și cartelă marca PACE MRD950, inscriptionez cartele pentru videocrypt și D2-MAC Eurocrypt. Telefon 140512, seara. (369177)

■ Videorecorder SEG. Telefon 167611, după ora 15,00. (369403)

■ Video GOLDSTAR recorder cu meniu scann, ceas dublu, viteze plus 8 casete, fabricat în Coreea, anul 1996. Pret 1,5 milioane negociabil. Telefon 112031.

Închirieri

■ Garaj de cărămidă, pe N. Gane. Telefon 113596; 116531. (367155)

■ Închiriem urgent masină TIR 8-10 t, pentru transport Grecia. Telefon 031/512532. (3656)

Cumpărări

■ Actiuni. Telefon 114806. (367940)

■ Pompă ulei pentru VW 1,6 Diesel - Transporter. Telefon 177194. (369301)

■ Presă călcat. Telefon 031/512532. (3657)

■ Cîntar, minim 150 kg. Telefon 116277. (367960)

■ Cărti diverse. Mă deplasez. Telefon 174653, 270076. (626539)

■ Cumpăr televizoare defecte cu integrate și color. Telefon 113380. (367024)

■ Bicicletă. Telefon 231067. (369001)

■ VW înmatriculat. Telefon 128002. (367860)

■ Bloc motor Dacia 1400 sau motor. Telefon 179021. (367703)

■ PC 386 sau 486. Telefon 153354, după ora 17,00. (369112)

■ Telefon fără fir, defect. Telefon 271000. (367706)

■ Aragaz și butelie normală. Telefon 178303. (367708)

■ Aur pentru prelucrat. Telefon 160209, orele 20,00-22,00. (367649)

■ Acte tractor U 650. Telefon 134287 sau 036/411994, Galati. (369184)

Servicii

Centrul medico-social THEMIS ART

Centrul medico-social THEMIS ART Iasi asigură categoriilor defavorizate ale populației (conform Legii nr. 139/1995 și HG 126/6.04.1995) asistentă medico-socială GRATUITĂ, atît prin sistemul de dispensare propriu (autorizate sanitar), cît și la domiciliu (supraveghere, îngrijire, tratamente: bătrîni și copii, sănătosi și bolnavi - handicapati). Solicitări și informatii suplimentare: Telefon/fax 175380 și 251803.

Reparații

■ Reparații tv, trageri în bandă, selectoare hiperbandă, garantie. Telefon 118655. (629384)

■ Inginer, orice t.v. AN și color, Specializat în TV color rusesti și noi. Seriozitate și competentă. Rapiditate maximă. Telefon 176283. (917970)

■ Reparatii frigidere, la domiciliul clientului. Garantie un an și jumătate. Telefon 145523. (367057)

■ Inginer specialist tv Goldstar, Samsung, NEI, Royal, Profex, Funai, Philips, Grundig, Higa, Cromatic, Telecolor, Alpha, Olt, Snagov, Sirius. Garantie 3 luni. Ofer și cer seriozitate. Tarife cu bun-simt. Telefon 175160. (367398)

■ Reparații tv color, video, tv alb-negru. Telefon 212278. (367687)

■ Ingineri electronisti, efectuăm reparatii tv color, a.n.; garantie; tarife minime. Telefon 128796. (367880)

REPARAȚII INSTALAȚII SANITARE

Repar instalatii sanitare, masini de spălat, montez set "Olivia", "Melania". Garantie legală - 3 luni. Telefoane: 160164; 224766. (367822)

■ Instalator sanitar autorizat, execut orice tip de reparatii și montez seturi de baie, masini de spălat, apometre etc. Lucrez ieftin și garantat. Telefon 132388. (369057)

■ Repar instalatii sanitare, montez set "Olivia"; execut montări, modificări. Pret - la întelegere cu clientul. Sunati la orice oră. Telefon 157273. (367606)

■ Depanez t.v. alb-negru și color, specializat în străinătate. Telefon 272341. (367694)

■ Reparatii tapiterie. Telefon 290514. (369215)

Servicii medicale mobile

CORPO SAN, societate specializată în servicii medicale mobile, oferă ASISTENTĂ MEDICALĂ NON STOP

■ consultatii medicale adulti și copii, la domiciliul pacientului, cu deplasare la pacient, în regim de maximă urgentă;

■ tratamente de urgenta la domiciliul pacientului;

■ transportul și internarea pacientului, în cazuri de necesitate;

■ analize de laborator la domiciliul bolnavului;

■ tratamente injectabile, intravenoase și intramusculare, la domiciliul pacientului;

■ eliberarea de retete în regim compensat, precum și eliberarea altor acte medicale. Apelati NON STOP CORPO SAN, la telefon 113130. Sănătatea este bunul nostru cel mai de pret!

MEDIC PRIMAR PEDIATRU

Dr Constantin Iordache, medic primar pediatru, oferă consultatii fie la domiciliul copiilor, fie la Policlinica SĂNĂTATEA 2000, din str. Lăpusneanu 7A. Telefon 214001 (acasă) și 214002 (policlinică). (367976)

M.V.D. Servicii consulting

Asigurăm servicii pentru: definitivarea formalitătilor legate de înființarea societăților comerciale cu capital românesc sau străin; inscrieri mentiuni pentru acte aditionale; obtinerea autorizatiilor și avizelor de functionare pentru: sedii, spatii comerciale, depozite, spatii de productie (pompieri, sanepid, mediu, protectia muncii etc.); înregistrarea cererilor pentru mărcile de fabrică, de comert și de servicii la OSIM; înregistrarea la DGFPCFS și Administratia Financiară. Hotel Unirea, cam. 107. Tel/fax 212299, pentru autorizatii cam. 105, tel. 215015. Program 9-19, sîmbătă 9-14.

■ Agentia de menaj "Nufărul alb" vă oferă, prin intermediul serviciilor sale de menaj la domiciliu, un real ajutor în gospodărie. Relatii la sediul firmei, aflat la "Casa Bucovineană", str. Cuza-Vodă, nr. 30-32, et. 2, camera 9, telefon 117597.

ROENTER LTD. - consulting managerial și de afaceri

Asigurăm rapid: înmatriculări societăti comerciale; înregistrări acte aditionale; obtineri autorizatii de functionare pentru sedii firmă, birouri, depozite etc.; elaborări contracte comerciale. Str. Anastasie Panu nr. 13-15, mezanin. Telefon 212335, zilnic, între orele 9,00 și 19,00; sîmbăta, între orele 9,00 și 14,00.

ACUPUNCTURĂ

Acupunctură practicată de un medic specializat în Asia. Consultatii gratuite! În Iasi, blocul "Tarom", sc. A, demisol. Telefon 213511. (629460)

CABINET GINECOLOGIC

Medici: Cristina Anton, Magda Cărăuleanu, Simona Ene, Diodor Vararu. B-dul Alexandru cel Bun nr. 8, bl. 1205 (capăt autobuz 28). Telefoane: 214318, 158982. (916623)

■ Tehnoredactare, scanări, listări. Telefon 132059. (916810)

■ Filmări video. Telefon 129573. (342979)

■ Persoană serioasă, îmi ofer serviciile unei familii, pentru supraveghere copii și menaj (externă). Telefon 217361, după orele 18,00. (917889)

■ Persoană cu vechime în croit, îmi ofer serviciile unei firme în domeniu. Telefon 217361, după orele 18,00. (917889)

■ Manichiuristă, pedichiuristă și coafeză, îmi ofer serviciile, la domiciliul clientului. Telefoane: 156282; 163029. (626528)

■ Citit în cafea și cărti. Seriozitate și confidentialitate, la telefon 156413. Programările se fac de luni pînă vineri, între orele 13,00 și 18,00. (626549)

■ Tehnoredactare computerizată. Telefon 230911. (367032)

■ S.C. ARHITECTII ASOCIATI SRL Iasi elaborează proiecte pentru constructii de locuit, social-culturale, administrative etc. Telefon 115257. (916181)

■ Montăm gresie și faiantă, executăm zugrăveli și instalatii sanitare. Calitate. Telefon 128687. (626526)

■ Transport marfă cu autoizotermă 7,5 t. Telefon 162985. (367500)

■ Electronist-electrician, îmi ofer serviciile. Telefon 113380. (367024)

FILMĂRI VIDEO

Casetă mare, Panasonic M3000, mixaje, calitate garantată. Telefon 171847 (367657)

MONTEZ DIBLURI

Usi, corpuri suspendate, oglinzi, lustre, aplice, hote, firme, rafturi, chiuvete, draperii, tablouri, yale-broaste, diverse. Telefoane: 270844; 175575. (367784)

■ Volvo 4,5 t, 7 t, 9 t, conditii deosebite, decontare legală. Pret convenabil. Telefoane131922; 233521, după orele 16,00. (367793)

■ Bază de date - informatii economice, comerciale, oferte, cereri. Telefon 270474. (367685)

■ Economistă, pensionară, întocmesc documente contabile. Telefon 154663, zilnic. (367886)

■ Transport persoane și marfă cu Dacia + remorcă. Telefon 125130. (367892)

■ Execut monumente funerare și litere marmură. Telefon 252507. (367904)

■ Desen pentru colegiu și Facultatea de Arhitectură. Telefon 231201. (367941)

■ Studentă, efectuez traduceri franceză și engleză. T. Vladimirescu - T2/324. (367923)

■ Tehnoredactare și listare alb-negru și color, cărti de vizită, pliante, legitimatii, conceptii siglă, fotografii alb-negru și color. Telefon 176812. (367926)

MONTEZ DIBLURI

Pentru dulapuri suspendate, tablouri, accesorii baie. Telefon 172128.

■ Frigidere casnice și comerciale: consultantă, diagnostic, reparatie, service. Garantii și preturi interesante. Telefon 159779; 154223. (369046)

■ Traduceri limba germană. Telefon 128002. (916569)

■ Doi studenti, permis auto, ne oferim serviciile ca distribuitori. Telefon 125590; 154032. (367967)

■ Lucrez plăpumi și saltele. Telefon 158479. (369064)

■ Tehnoredactez. Telefon 152046. (367905)

MASAJ ȘI GIMNASTICĂ RECUPERATORIE

Masaj, electroterapie și gimnastică, la domiciliu, preferabil în hemiplegii, hemipareze. Telefon: 152517; 158683. (367643)

■ Acordăm consultatii contabile, pentru firme mici, întreprinzători particulari, actionari, asociatii de locatari, de luni pînă vineri, între orele 9,00 și 12,00, la telefon 154555. (369321)

NOU!

Societatea comercială CIMEDRIN SRL Comănesti execută, în conditii deosebite de calitate, hidroizolatii cu membrane bituminoase BITUFA STANDARD PLUS 4 mm, import Olanda. Cea mai înaltă tehnologie, avizată de Uniunea Europeană pentru Agrement Tehnic (UEATe), acum, la dispozitia dumneavoastră. Relatii, la sediul firmei, din Comănesti - str. Avram Iancu nr. 2/21. Telefon/fax 034/372384. GARANTIE 10 ANI!

■ Tehnoredactez profesionist orice tip lucrare (carte, revistă - orice dimensiune, afise etc.), urgente, decontare, catalog de prezentare lucrări anterioare. Telefon 128306. (369318)

MEDIC SPECIALIST ALERGOLOG

Dr Victoria Maxim. Telefon 032/131525; 138594; 136172. (369126)

■ Cercetări de marketing, profesionalism, promptitudine, accesibilitate. Telefon 117316.

SOCIETATEA COMERCIALĂ TRANSCOM S.A. IAȘI

Societatea Comercială TRANSCOM S.A. Iasi, strada Aurel Vlaicu nr. 54, telefon/fax 173636, 173078, efectuează transporturi auto la preturi avantajoase; efectuează inspectii tehnice auto (ITP), la orice tip de mașină; reparatii auto; spălări auto. (369155)

■ Tehnicieni, reparăm televizoare. Telefon 149007. (369153)

■ Sonorizare cu muzică, orice gen, pentru ocazii festive. Telefon 168943. (369143)

■ Emailări căzi, chiuvete. Telefon 170287. (367719)

■ Zugrav, execut zugrăveli superioare, calciu, faiantă, gresie, tencuieli, zidării. Plata - la terminarea lucrării. Telefon 161638. (369354)

■ Sudor, execut orice fel de constructii metalice, cu sau fără materialul clientului. Telefon 172191. (358005)

■ Tîmplar, prestez servicii la domiciliul clientului. Telefon 124769. (369077)

■ Execut mobilier comandă. Telefon 123851. (369077)

■ Tricoteră, îmi ofer serviciile. Telefon 124950, după orele 16,00. (368016)

Meditații

REZULTATE EXCEPȚIONALE

Profesor, meditez matematică, pentru admitere în liceu si facultate. Telefon 233139.

■ Student - pregătire matematică, nivel I-XII, si fizică pentru facultate. Rog seriozitate. Relatii - zilnic, la telefon 159761.

■ Profesor cu experientă, pregătesc fizică si chimie organică pentru Medicină. Telefon 154583. (629120)

■ Profesoară de Limba română, cu experientă, meditez eficient, pentru admiteri. Telefon 174234. (367004)

■ Student, anul IV, meditez fizică si matematică, avantajos. Telefon 170137, după orele 16,00. (367036)

■ Student, meditez matematică, orice nivel. Telefon 223739, seara. (367041)

■ Student serios, cu experientă, meditez, eficient, matematica V-VIII. Telefon 223828. (367077)

■ Psihologie si anatomie. Telefon 164059. (917921)

■ Student, meditez matematică. Telefon 162674. (367181)

■ Student, meditez limba engleză. Telefon 119270. (367786)

■ Student, ofer posibilitatea initierii in utilizare PC, Win' 95, editare texte (WORD 7, WP 6.0), grafica etc. Conditii optime. Telefon 173382. (367682)

■ Profesor, meditez fizica, orice nivel, bacalaureat, admitere facultate. Telefon 231082, după orele 15,00. (367211)

■ Studentă la Drept, meditez franceză si limba română, V-XII. 4000 lei/ora. Telefon 162440. (369052)

■ Meditez franceză-engleză. Telefon 251457. (367925)

■ Asistent Matematica, meditez eficient pentru admitere. Telefon 222870. (367947)

■ Student A.C., meditez matematica sau fizica, pentru admitere in liceu sau facultate. Telefon 272512. (367953)

■ Matematică V-VIII, după teste admitere liceu si subiecte de olimpiade, la domiciliul elevului. Telefon 233523. (367965)

■ Student, meditez la matematica, clasele IV-VIII, 3.500/oră. Telefon 158394. (367872)

■ Student, meditez avantajos la matematică, clasele I-VIII. Telefon 216811.

■ Ofer meditatii economie. Garantez reusita. Telefon 115842. (369125)

■ Studente Engleza-Franceza, meditam elevi, la domiciliu. 5.000 lei/ora. C.P. 2715 OP 12 - Iasi. (369136)

■ Studentă, meditez economie, admitere. Telefon 142693. (369163)

■ Student, meditez matematică, cl. V-VIII. Telefon 134171. (367718)

■ Profesoară - Limba română, avantajos, admitere liceu. Telefon 178910 (Tătărasi). (367715)

■ Studentă, dau meditatii la engleză si franceza, 3.500/ora. Telefon 250976. (369410)

■ Studentă la Litere, meditez engleza si franceza, orice nivel. Telefon 154515. (367418)

■ Meditatii gramatică, matematică, clasele V-VIII. Pret avantajos. Telefon 149806, după orele 20,00. (369209)

■ Profesoară, meditez spaniola, engleza, orice nivel. Telefon 293114, după orele 17,00. (369223)

■ Meditez limba română. Telefon 171537. (369225)

■ Fizică, orice nivel. Telefon 126672. (369231)

■ Student, studentă, meditām matematică, cl. I-VIII. Garantăm performante. Rugăm seriozitate. 6.000/ora. Telefon 233265. (369191)

■ Studentă, ofer meditatii limba engleză, pentru elevi din clasele primare sau gimnaziu. Tarif negociabil. Telefon 131547. (369076)

Angajări

Agenți imobiliari

Agenția imobiliară CASTER angajează cu carte de muncă agenți imobiliari, în următoarele condiții: bărbați, vîrsta maximă 30 ani, prezentabili, dinamici, posesori auto. Salarizare atractivă și decont pentru benzină și ulei consumat. Pentru fișe de concurs și informații suplimentare, telefon 216262, Hotel "Unirea", cam. 106, între 8,00 și 20,00.

■ Doriti să deveniti distribuitori ai produselor cosmetice Oriflame? Sunati acum la telefon 032/135715, orele 10,00-12,30 sau 16,00-19,00. Conditii foarte avantajoase! (916500)

■ Doriti să cîstigati bani? Deveniti distribuitori ai produselor cosmetice "Oriflame"! Telefon 032/161194. (367175)

■ Doriti cîstig suplimentar, business particular, vacante gratuite, program de pensionare? Centrul Mondial vă oferă sansa Telefon 271579, orele 11,00-16,00. (367238)

■ Societate comercială angajează cu contract perioada nedeterminată, buldoexcavatorist cu experientă. Telefon 210281. (367855)

■ S.C. TERMOL angajează agenti comerciali în domeniul centralelor termice si a recuperării datoriilor. Conditii: studii specialitatea instalatii termice, permis auto, experientă în domeniul tehnic si/sau economic. Retribuire peste medie. Informatii la sediul TERMOL - Centrul de Afaceri, et. 3, orele 15,00-17,00. (369020)

■ Angajez farmacistă. Relatii la farmacia GABRIELA-FARM Iasi. Telefon 140616. (367903)

■ Sînteti o persoană dinamică și ambitioasă? Firma noastră vă oferă posibilitatea unor cîstiguri substantiale. Relatii la telefoanele 217248; 217258. (367970)

■ SC INSTALATII GRUP SRL, str. Sipotel nr. 26, telefon 210810, angajează lăcătusi confectii metalice, tinichigii, instalatori sanitari și încălzire. (367982)

■ Firmă de distributie materiale tipografice angajează reprezentanti de vînzări în orasele Iasi, Suceava, Piatra Neamt, Bacău. Vîrsta maximă 25 ani, experientă în vînzări, cunostinte de operare PC, de preferintă posesor auto. Interviu pentru orasul Iasi, sîmbătă, 15.03.1997, la Casa Modei, et. 6. Relatii și programare interviu la telefon 032/217279. (369307)

■ Angajez bărbat priceput la lucru în seră. Telefon 116277. (367960)

■ Centru medical angajează medici generalisti. Telefon 177491, după ora 20,00. (367987)

■ Laborator particular de analize medicale, dotat cu tehnologie de ultimă oră, angajează cu contract de muncă medic specialist laborator clinic. Telefon 230774. (369102)

■ Medici stomatologi. Sunati la telefon 222050, miercuri si joi, între orele 15,00-19,00; vineri între orele 9,00-12,00. (369347)

■ Căutām distribuitori "Oriflame". Telefon 125293. (369325)

■ S.C. TH-INVEST angajează cu carte de munca confectionere cu experienta. Relatii la telefon 163155 sau 215390. (369330)

■ S.C. PUBLIROM angajează colaboratori in urmatoarele localitati: Onesti-Comanesti-Tg. Ocna, Tecuci, Rădăuti, Vatra Dornei. Conditii de angajare: studenti sau studii superioare. C.V. depus la sediul firmei. Salarizare avantajoasă: fix 500.000 lei plus comision. Relatii la tel./fax 032/211511. (369332)

MASCOTA CONCURSULUI

CÎSTIGATI 500.000 lei!

NEST

MONITORUL MICA PUBLICITATE

■ Angajez femeie de serviciu. Relatii la telefon 212376, orele 20,00-21,00. (369156)

■ Caut femeie pentru îngrijirea unei batrîne, vîrsta pîna in 50 ani. Telefon 170840, dupa ora 16,00. (367716)

■ S.C. IASITEX S.A. angajează urgent confectionere, în conditii de plată avantajoase. Relatii la telefon 136760, int. 248, 182, Serv. POSI-PM. (368009)

■ Universitatea Agronomică Iasi, Serv. Tehnic-Aprovizionare, telefon 140713, scoate la concurs, următoarele posturi: tehnician I aprovizionare; instalator autorizat gaze II; sudor-instalator termic II; strungar I; zidar-zugrav II; lăcătuș mecanic universal I. Informatii la telefon sau la sediul Universitatii Agronomice, Aleea M. Sadoveanu nr. 3. (367404)

■ Firmă particulară caută croitoreasă cu lucru la domiciliu (numai pentru cusut la mașină). Telefon 126888. (369196)

■ Agentie angajează femei pentru menaj. Telefon 126897. (369214)

■ Companie internatională caută colaboratori. O limbă străină constituie un avantaj. Informatii la telefon 032/251693, 11-13. (369217)

TURISM

TOTEM TURISM

CASA TINERETULUI IAȘI
tel. 032/213545

EXCURSII EXTERNE
Italia, Franța, SUA, Cipru, Austria, Grecia, Anglia, Spania, Israel

TRANSPORT INTERNAȚIONAL AUTOCAR EUROPA (inclusiv Italia)

TRANSPORT AERIAN - Agent AIR MOLDOVA INTERNAȚIONAL
eliberări bilete și rezervări pentru orice direcție cu plecări din Iași

net
Compania de Turism
NORD-EST TOURS

CASA MODEI (mezanin)
tel. 032/117596, 213450
fax 032/144577, 270415

GRECIA - plajă la Volos - vară '97
235 USD - 6 nopți cazare, 6 pensiuni complete, transport autocar
Transport aerian prin: KLM, Air Moldova International, DAC AIR, TAROM, BRITISH AIRWAYS, AIR FRANCE, SWISS AIR
Transport rutier prin: TOURING, EUROTIME, EUROLINES, EUROPABUS, DOUBLET

SIMIAN
Excursii externe: Italia - Spania (Franța); Franța, Egipt, Thailanda, India, turul Europei II, Austria, Grecia, Norvegia, Tunisia, SUA
Excursii interne: traseu la solicitare
Transporturi internaționale - Europa (inclusiv Italia)
Iași, str. C. Negri bl. C2 (lîngă Biserica Bărboi)
tel./fax: 032/215393

OLIMP
Agenție de turism
1997
Vacanțe - Odihnă - Tratament
Orice destinație internă sau externă
Sezon estival 1997 - Grecia
IMPORTANT
Din acest an un nou sistem de vînzări!
Iași, str. Gavril Muzicescu nr. 6, bl. 7A, mezanin
(fundație, deasupra Universității Petre Andrei), Tel: 215524, 215529

TÎMPLAR

S.C. NEDO S.R.L. angajează tîmplar. Relatii la telefon 233444, 130894.

■ Grupul Agricol "Mihail Kogălniceanu", comuna Miroslava, judetul Iasi organizează concurs pentru ocuparea următoarelor posturi: îngrijitor animale - 1 post; muncitor întretinere animale - 1 post; muncitor întretinere (tîmplar) - 1 post. Data concursului 20.03.1997. Relati la secretariatul liceului si la telefon 146090. (368038)

■ Angajez electrician auto. Telefon 158163. (369090)

Aniversări

■ Colectivul Clinicii I Pediatrie aduce multumiri pentru întreaga activitate meritorie, pe care a desfășurat-o pînă la pensionare asistenta-șefă, doamna Soreanu Ortansa. Îi dorim multă sănătate si viată usoară, plină de bucurii. (369333)

■ Cu ocazia împlinirii a 11 anisori, mamaia, tataia, părintii si fratele urează din inimă dragului lor Andrei Doru Tudose, sănătate, fericire, succes la învătătură si un călduros "La multi ani!" (369329)

■ Cu ocazia prinderii în buchetul vietii a celui de-al 20-lea trandafir, părinții - Ionel si Viorica, surorile - Mirela, Cristina si cumnatul - Marius urează dragului lor Cristinel Ionel Gherghelan, multă sănătate, noroc în viată, zîmbet, soare si flori. "La multi ani!", Cristinel. (368018)

■ Să rîzi chiar dacă sufletul îti plînge/Să poti păstra ce altii vor s-alunge/Să poti să stii cînd altii te înseală/Să te ridici cînd altii te doboară/Si cald să fie chiar dacă afară-i frig/Aceasta este arta de-a învinge! De ziua ta, din toată inima, urări de sănătate, fericire, noroc în viată si sperantă, cu toată dragostea pentru VIOREL TANASA (Rică), la împlinirea celor 38 de ani, din partea Vioricăi, a părintilor - Varvara si Ion, a sotiei Rodiana si a copiilor - Marius si Claudiu. "La multi (b)ani! (369201)

■ Sotia - Dorina, cumnata - Gabi si soacra - Lenuta urează scumpului lor Mihai Vieru, un călduros "La multi ani!", cu ocazia zilei de nastere. Te iubim din suflet. (368026)

■ Vecinii din Bd. Socola nr. 10, bl. C5, sc A, urează colocatarului Mihai Vieru, un sincer "La multi ani!" cu prilejul zilei de nastere. (368026)

■ Familia Vicoveanu Constantin transmite sincere felicitări si urări de "La multi ani!" domnului Vieru Mihai, cu ocazia zilei de nastere. (368026)

■ Cu ocazia împlinirii vîrstei de 22 de ani, Botezatu Stefan este felicitat de prietena Mihaela, urîndu-i multă sănătate, fericire, alături de cei dragi, dar si un călduros "La multi ani!". (368032)

■ "La multi ani!" cu alese urări de multă sănătate, fericire, prosperitate si împliniri alături de cei dragi, urează Dorina, doamnei Georgiana Plesca, la împlinirea a 30 de ani. Să-ți fie calea fără piedici si fruntea senină mereu. (368019)

■ În această zi frumoasă de primăvară, îi dorim multe primăveri senine, sănătate, fericire si un călduros "La multi ani!" pentru Coca Iacob, la zi aniversară, din partea lui Geta si Puiu - părinti, Alex - nepot, Lili - soră si Petrică - cumnat. (369206)

■ Cînd îmi surîzi sau cînd mă dojeneste, cu dragoste îmi vorbesti, eu văd doar bucurii si nu ti-as da cadou o floare, ci mii si mii de milioane, si ziua ta i-atunci cînd toate florile înfloresc, si vreau să-ti spun cît te iubesc. "La multi ani!" cu bucurii, din partea fiicei Alina si a sotului Ticu, pentru Coca Iacob, cu ocazia zilei de nastere. (369205)

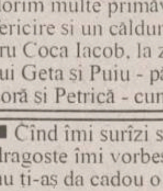

■ Cu ocazia zilei de nastere si a împlinirii vîrstei de 68 ani, Lili, Mihai, Marilena, Petrică, Doina, Vasile, Angela, Vasilică, Cătălin, Oana si Robert urează dragului lor tată, socru și bunic, Ghindă Stelian, multă sănătate si un călduros "La multi ani!" (369222)

■ Cu ocazia împlinirii a 37 de ani, familia Antoche urează cumnatului Doru Ciubotariu cele mai calde urări de sănătate, noroc, fericire si "La multi ani!"

Matrimoniale

■ Bărbati italieni caută fete pentru căsătorie. Trimiteti fotografii, date personale pe adresa ANCS PIAZZALE NIGRA 3, 20158 Milano - Italia.

■ Colonel ing., 65 ani, singur, apartament, auto, doresc parteneră corespunzătoare. O.P. 7, C.P. 123, Bucuresti. (367224)

■ "Dragostea nu este totul, dar fără dragoste totul este nimic". Student, 25/1,85/72, singur, fără vicii, sentimental, profund dezamăgit de minciună, doresc să găsesc o fiintă sinceră, corectă, pentru care valorile morale sînt mai presus de cele materiale. Dacă existi, lasă-mi, te rog, un mesaj în "Monitorul", pentru Cristi.

■ Văduvă, 52 ani, doresc să cunosc partener pînă la 55 ani, în vederea unei prietenii sincere. Valeria. Telefon 131086. (369105)

Pierderi

■ În zona Politie Circulatie, pui Dog german, negru, femelă, 7 luni, cu defect de mers (labe spate). Aducătorului se oferă recompensă. Telefon 116659.

■ Inel de aur, aflat într-un toculet de antilopă neagră, în zona Tătărasi (tarabă). Ofer recompensă. Telefon 115090, după-amiază. (367985)

■ Acte personale pe numele Siminiuc Lucian și Siminiuc Ana-Maria. Telefon 163826. (369352)

■ B.I., seria DG, nr. 812906, pe numele Tugui Laura-Angela, certificat nastere si legitimatie student, pentru reducere transport. Se declară nule. Telefon 144270. (369193)

■ Stampilă "Apt conducere auto", apartinînd Policlinicii nr. 2 "Petru si Pavel" Iasi. Se declară nulă. (368008)

■ Motan rasă europeană, gri cu negru, burta si labele albe, cu o rană pe gît stînga si la laba stîngă fată, în zona Bisericii Catolice Nicolina. Ofer recompensă. Telefon 114216. Rog seriozitate. (369219)

■ S.C. SAVIELA S.R.L. isi declară nule stampilele. (368025)

■ Carnet de student pe numele Dragos Traian Apăvăloaie. Îl declar nul. (368020)

■ Carnet de student si legitimatie de călătorie pe numele Ionită Ionel. Le declar nule. (369218)

■ Stefanache Corneliu - pierdut în ziua de 12 martie borsetă cu acte (carnet sofer, carnet auto, carte tehnică a masinii, buletine de identitate pe numele Stefanache Corneliu si Stefanache Felicia, 4 cupoane de privatizare FPP Moldova II, asigurare ASIROM masină). Bună recompensă aducătorului. (369228)

■ Permis de conducere pe numele Stoian Mihaela. Îl declar nul. (369358)

Licitații

■ Consiliul Local Belcesti scoate la licitatie suprafata de 5 ha teren agricol, în vederea cultivării în primăvara anului 1997, cu plante legumicole. Licitatia va avea loc la sediul Primăriei, în ziua de 20.03.1997, orele 10,00.

■ S.C. AGROSPIC scoate la licitatie spatiu de închiriat (magazii, grajduri), din patrimoniul societătii. Licitatia va avea loc pe data de 29 martie, ora 9,00. Relatii suplimentare la telefon 764355.

■ S.C. AGROSPIC vinde prin licitatie publică în ziua de 28 martie, ora 9,00, produse agricole si animale din patrimoniul societătii. Relatii suplimentare la telefon 764355.

■ Directia Sanitară a judetului Iasi organizează licitatie publică fără preselectie pentru executia investitiei "Consolidare Spital nr. 2 Iasi". Natura lucrării: Clădiri pentru ocrotirea sănătătii; Persoana juridică achizitoare: Directia Sanitară a judetului Iasi; Surse de finantare: de la bugetul de stat; Organizatorul licitatiei: Directia Sanitară a judetului Iasi. Termenul limită de depunere a documentelor ofertei: 21 martie a.c., ora 8,00, la sediul organizatorului. Deschiderea licitatiei publice va avea loc la data de 21 martie a.c., ora 9,00, la sediul organizatorului: Spitalul Clinic nr. 2, Bibliotecă Chirurgie. Documentele licitatiei se pot cumpăra de la sediul organizatorului, contra sumei de 200.000 lei numerar. Conditii de calificare: a) Cifra medie anuală de afaceri pe ultimii 3 ani (actualizată) - minim 5.000 mil. lei; b) Valoarea pentru fiecare lucrare similară terminată (actualizată) - minim 4.000 mil. lei; c) Capacitatea financiară - minim 600 mil. lei/3 luni.

■ S.C. AURORA S.A. Tg. Frumos vinde la licitatie publică, următoarele mijloace de transport: autoturism de teren ARO 243; autoutilitară TV 14 C; autofurgon izoterm RD 8135; autocamion LEEA RD 8135. Licitatia va avea loc în ziua de 26.03.1997, ora 11,00, la sediul unitătii. Relatii se pot obtine zilnic la telefoanele: 032/710776, 032/710730, interior 14, Serviciul Aprovizionare- Transport. (369341)

■ Consiliul Local Sipote organizează licitatie în vederea concesionării suprafetei de 280 mp, în ziua de 04.04.1997. Doritorii sînt rugati să trimită cererea de înscriere la licitatie la sediul Consiliului Local. (369188)

■ Numita Pavlov Simona Claudia, cu ultimul domiciliu cunoscut în Iași, str. Agatha Bârsescu nr. 15, este citată pe data de 24 martie 1997 la Judecătoria Iași, unde figurează ca pîrîtă în dosarul de divort nr. 13981/1996.

■ Unitatea Militară 01094 Iasi, cu sediul în strada Aleea Ghica Vodă nr. 2, telefon 147520/185, 103, organizează la sediul său licitatie publică deschisă fără preselectie, în conditiile Ordonantei nr. 36/96 si a Normelor Metodologice nr. 45184/96: data licitatiei - 11.04.1997, ora 10,00; obiectul licitatiei - vînzarea de produse petroliere cuprinse în documentatia tehnică a licitatiei. Pentru date suplimentare - telefonul mai sus mentionat sau fax 213157. Pretul de pornire a licitatiei - pretul zilei practicat de unitătile de profil din sectorul de stat. La licitatie poate participa orice persoană fizică sau juridică, potential cumpărătoare, care prezintă pînă la data tinerii sedintei de licitatie, documentele prevăzute în caietul de sarcini. (368029)

Diverse

HELP LINE - Pentru copiii noștri

Puteti primi gratuit informatii privind alimentatia si cresterea sugarului, zilnic, orele 16,00 și 17,00, la telefon 214002. Policlinica "Sănătatea 2000", dr Iordache Constantin - medic primar pediatru.

TURISM ITALIA

700 USD - 20, 23 Martie; 11, 18, 25 aprilie. Agentia de turism TOTEM - Casa Studentilor Iasi. Telefon 032/213545.

TURISM AUSTRIA

400 USD - bilunar. Agenția de turism TOTEM - Casa Studenților Iași. Telefon 032/213545.

TURISM CIPRU

475 USD - săptămînal. Agenția de turism TOTEM - Casa Studenților Iași. Telefon 032/213545.

■ Scoala de soferi ETTA AUTO scolarizează candidati pentru obtinerea permisului de conducere categoria B, la preturi avantajoase. Relatii la telefon 163328, orele 7,00-9,00, 16,00-22,00 sau la sediul din Sos. Nicolina, bl. 958.

■ Canisa Wom Donausieger oferă pentru montă mascul Ciobănesc german cu ascendentă germană, din părinți campioni si cu următoarele titluri: 2 x RPJ 2 x CAC 1 CMBCR și K2. Relatii la telefon 217111. (367096)

■ Solicit sprijin material pentru corectarea vederii unui băietel de 3 ani. Telefon 112798. Fam. Munteanu.

■ Caut cunoscător limba greacă. Telefon 125347. (367225)

■ Îngrijesc bătrînă în schimbul luării în spatiu. Telefon 165308. (367919)

ȘCOALA DE ȘOFERI DACIA 2000

Pregătim candidati pentru obtinerea permisului categ. B, cu benzina scolii, pret 590.000 lei. Gratuit asigurăm pregătire suplimentară pentru cunoasterea legislației rutiere. Telefon 125177. (369002)

SPECTACOL DE MUZICĂ ȘI UMOR

Compania Marilor Spectacole Bucuresti organizează vineri, 14 martie, orele 18,00, la Casa de Cultură a Sindicatelor Iasi, un spectacol de muzică si umor cu Mădălina Manole, Dem Rădulescu, Maria Dragomiroiu, Gheorghe Gheorghiu, Aurel Moga, Florin Apostol si Silvia Chifiriuc. Biletele se găsesc la casa sălii. (367901)

■ Preotul Ioanichie Cosma de la Mănăstirea Bistrita, judetul Neamt, roagă credinciosii ortodocsi să-l ajute material, în vederea unei operații pe cord deschis, în străinătate. Cont 10.923.02 deschis la Sucursala CEC Bacău. Multumiri. (369311)

■ Ofer pasaport pentru schimb valutar (50 USD). Telefon 157169. (369312)

ANUNȚ UMANITAR

Un elev de 15 ani are nevoie de transplant de inimă în Franta, care va costa peste 100.000 dolari. Căutăm sponsori, oameni de suflet pentru donatii în contul 45.36.02.301, BCR Iasi, Dolceanu Florin (în lei). Pentru valută sau detalii, telefon 138687. Poate îi salvăm viata. Multumim mult.

■ Întinde mîna prieteniei pentru a sărbători 20 de ani de la absolvirea Liceului "M. Eminescu", promotia 1977. Pentru relatii telefonati la 225020 - Arhip (Denisiuc) Rodica; 115101 - Rusu (Onită) Monica.

■ Doriti să scăpati de psoriazis? Telefon 163312, între orele 19,30-23,30. (367969)

■ Ofer pasapoarte schimb valutar, 15 mii bucata. Telefon 161211. (369402)

■ Îmi ofer serviciile unei doamne, pentru un spatiu adecvat unei fetite deosebit de sensibile, inteligente si talentate (scrie de la 2 ani). Telefon 165308. (369185)

■ Persoanele din anturajul dvs. au probleme de sănătate? Sunati la telefon 133770 si puteti avea 10% profit! (369186)

■ Ofer pasapoarte schimb valutar, 15 mii bucata. Telefon 161211. (369402)

S.C. AUTO SERV R.C. S.R.L. Școala conducători auto categoria B

Cu sediul în str. N. Iorga nr. 46 (Căminul Moldoconstruct, lîngă Hotelul CONEST) primeste înscrieri pentru seria 24.03.1997. Relatii suplimentare la telefon 110306. (369167)

■ Fabrică nouă Ungaria, producătoare paste făinoase de calitate superioară, 0.55$/kg, caută importatori, distribuitori. Telefon 056/129940, tel./fax./robot: 003666382 315.

■ Căutăm întreprinderi mici sau mijlocii, avînd în dotare masini de cusut cu tighel de acoperire fată-spate, în 3 fire, pentru a confectiona tricouri din bumbac, gata croite. Telefon 031/512532. (3788)

■ Consiliul de Administratie al S.C. BURSA MOLDOVEI S.A. anuntă convocarea Adunării Generale de bilant, la data de 26.04.1997, ora 15,00, la sediul S.C. JUVENTUS S.A. (Hotel Orizont). Ordinea de zi: 1. Aprobarea bilantului pe 1997; 2. Diverse.

■ Societatea de Servicii Informatice SINTA S.A. Iasi, Centrul Teritorial de Instruire Autorizat - primeste inscrieri la cursurile de informatică, organizate în perioadele specializate: utilizare (operare) PC-uri (studii medii si superioare): 17.03-5.04.1997; formare programatori PC (studii superioare): 17.03-17.06.1997; formare programatori ajutori PC (studii medii): 21.04-28.06.1997; utilizare servicii INTERNET: 24.03-29.03.1997. La absolvirea cursurilor se eliberează certificate oficiale. Relatii suplimentare si informatii asupra programului complet de cursuri din sem. I 1997, se pot obtine la sediul societătii din B-dul Tutora nr. 17, telefon 127112 si 230080, interior 108.

■ Consiliul de administratie al Societătii Comerciale C.C. MOLDOCONSTRUCT S.A., cu sediul în Iasi, strada I. C. Brătianu, nr. 20-22, convoacă Adunarea Generală ordinară a Actionarilor detinători de actiuni la S.C. MOLDOCONSTRUCT S.A., la data de 28 martie 1997, ora 9,00, la Casa Sindicatelor din Iasi, B-dul Socola nr. 134, pentru toti actionarii inregistrati în Registrul actionarilor, cu următoarea ordine de zi: 1 - Aprobarea bilantului contabil si a contului de profit si pierdere pentru anul 1996. 2. Aprobarea bugetului de venituri si cheltuieli pentru anul 1997. 3. Alegerea registrului independent privat. 4. Reglementarea restului de capital social rămas nealocat, de 1.012.000 lei. 5. Aprobarea listei cu mijloace fixe propuse pentru casare. 6. Aprobarea programului de investitii pentru anul 1997. Incepînd cu data de 25.03.1997, documentele si materialele informative referitoare la problemele incluse în ordinea de zi se pot consulta si procura contra cost, la sediul Societătii Comerciale C.C. MOLDOCONSTRUCT S.A., cu sediul în Iasi, strada I.C. Brătianu, nr. 20-22. Actionarii care doresc să acorde procură specială de reprezentare în Adunarea Generală pot obtine formularele speciale la sediul C.C. MOLDOCONSTRUCT S.A. După completarea si semnarea lor, un exemplar al procurii speciale se va depune/expedia la sediul societătii, pîna la data de 22.03.1997, un exemplar va fi înmînat reprezentantului de către actionarul care acordă procura, cel de-al treilea exemplar rămîne la acesta. Actionarii care nu se pot prezenta la sediul societătii, pentru a completa formularele de procuri speciale, vor expedia procuri speciale autentificate de notariat sau vizate de secretarul primăriei din comună, folosind modelul publicat în "Monitorul Oficial" nr. 1786 - Partea I (anexa nr. 4 la instructiunile nr. 8, din 12 iunie 1996), pînă la data de 22.03.1997. Procurile expediate prin postă neautentificate sau neavizate de secretarul primăriei nu sînt valabile. De asemenea, nu sînt valabile procurile încredintate salariatilor si administratorilor Societătii Comerciale C.C. MOLDOCONSTRUCT S.A., precum si afinii si rudele acestora, sau sotul (sotiei) acestora, precum si afinilor si rudelor lor pînă la gradul al doilea inclusiv. (369220)

AGENDA OMULUI DE AFACERI

IG TRADE
distribuie
APĂ MINERALĂ BORSEC
Comenzi la telefon 171629

ELYTIS DESIGN STUDIO
- reclame luminoase ▪ panouri publicitare
- bannere, inscripționări ▪ semne stradale
- amenajări interioare ▪ mobilier comercial
- acoperiri ușoare ▪ copertine, parasolare

Plata și în rate.
Șos. Păcurari 71, tel./fax 251360

ROENTER Ltd.
Consulting managerial și de afaceri
- Asigurăm rapid:
  - înmatriculări societăți comerciale
  - înregistrări acte adiționale
  - obținem autorizație de funcționare pentru sediu firmă, birouri, depozite
- Elaborări contracte comerciale

Iași, Str. A. Panu nr. 13-15, mezanin Telefon 212335
zilnic 9.00-19.00 sîmbătă 9.00-14.00

ALMIRA COMPANY SRL
unic distribuitor al produselor ESPINA
vă oferă
mezeluri și preparate din carne la prețuri accesibile
Comenzi la tel. 214631, fax 215896

IRSIDO
Reprezentanță ESSELTE
- ARTICOLE DE BIROU (bibliorafturi, caiete mecanice, suporți documente, clipboard-uri)
- instrumente de scris SCHNEIDER, PARKER, MICRO
- hîrtie calc, planșete desen, truse/tus ROTRING
- rechizite școlare

Iași, Str. Toma Cozma nr. 7A (vis-a-vis de lic. Negruzzi)
tel./fax 032/144255

ROCAMBOLE
Unic distribuitor BENCKISER
vă oferă:
- gama de detergenți DOSIA
- detergenți SOLE, CALINDA, LIP
- CILLIT, WC PICKER

Transport gratuit.
Tel. 032/217378

ROCAMBOLE
Societate de distribuție
- coniac Napoleon (4 sortimente)
- vodka Tsarkoff, Atheneum
- rom Havana Club
- vermut Barbieri

Produse de calitate însoțite de certificat LAREX
Transport gratuit
Tel. 032/217378

TOFAN GRUP
comercializează: • anvelope și camere auto
(produse de Danubiana și Victoria Florești)
Iași- Șos. Păcurari nr. 92 (în incinta Transmixt SA)
Tel. 032/154.343

LUCEAFĂRUL MOBILUX
produce
- mobilier serie și la comandă

Adaos comercial 0
Prețuri foarte avantajoase
Lețcani, Șoseaua Iași - Tg. Frumos
tel: 018/613573

MELIOR
- articole de papetărie ▪ materiale tipografice (plăci și hîrtie, offset, cerneluri, soluții chimice, ciorapi de umezire)
- utilaje tipografice noi și second hand
- pompe de înaltă presiune KRÄNZEL

Iași, str. G. Ureche, bl. M7
tel/fax: 032-162234, tel: 032-224306

HERLIROM
comercializează
- bibliorafturi, dosare • plicuri • albume foto •
- caiete import • bandă adezivă •
- markere • articole de șters •

Iași, șos. Păcurari 129, bl. 601, parter,
tel/fax 032/165658

GHEZACO
RULMENȚI
Iași, str. Eternitate nr. 35, tel: 032/272630

PUBLICITATE, UTILITARE

■ Societatea comercială TEHNIC P S.R.L. anunță depunerea cererii pentru emiterea autorizației de mediu pentru obiectivul: sediu firmă, secții de cercetare, proiectare și producție, avînd ca obiect de activitate: cercetare, proiectare și producție, amplasat în Iași, str. Aeroportului nr. 46. Documentația tehnică poate fi consultată la sediul firmei din Iași, str. Aeroportului nr. 46, telefon 231033, sau la sediul Agenției de Protecție a Mediului Iași, str. Th. Văscăuteanu nr. 10. Eventualele observații ale publicului referitoare la activitatea și amplasamentul obiectivului se vor transmite în scris la Agenția de Protecție a Mediului Iași, str. Th. Văscăuteanu nr. 10. (368024).

■ Consiliul de Administrație al S.C. ASBEER S.A. convoacă Adunarea Generală a Acționarilor în ziua de 27 martie 1997, orele 14.00, la sediul S.C. ASBEER S.A. Ordinea de zi este următoarea: 1. Raportul de gestiune al Consiliului de Administrație pe anul 1996; 2. Prezentarea bilanțului contabil și a anexelor acestuia la 31.12.1996; 3. Raportul Comisiei de cenzori pe anul 1996; 4. Bugetul de venituri și cheltuieli pe anul 1997; 5. Programul de investiții pe 1997; 6. Plafoanele de credite necesare pentru stocuri curente și investiții; 7. Normele de consum pentru materii prime și materiale, coeficienți de pierderi, perisabilități pe anul 1997; 8. Grila de salarizare pentru anul 1997, salariul minim al grilei pe categorii de salariați; 9. Posibilități de redresare a activității economice a societății; 10. Diverse. În cazul în care nu se întrunesc condițiile statutare, se convoacă Adunarea Generală a Acționarilor, pentru ziua de 28 martie 1997, orele 14.00, la sediul S.C. ASBEER S.A.

Mesaje

■ Pentru Cristi. Ai nevoie de un prieten? Răspuns în "Monitorul". M. (369409)

■ Mesaj pentru Cristi. "Dragostea este cea care face lucrurile frumoase". O studentă de 21 de ani, ar dori să te cunoască. Diana. (369197).

Decese

✝ Familiile avocați Iulia și Mircea Negru și doctori Irina și Dragoș Negru, cu adîncă durere, anunță încetarea fulgerătoare din viață a conferențiarului universitar doctor RADU NEGRU. Corpul neînsuflețit este depus la Biserica "40 de Sfinți". Înmormîntarea va avea loc vineri, 14 martie, la orele 12.00, la Cimitirul Armenesc din str. Pașcanu nr. 2.

✝ Absolvenții școlilor și liceelor 1952 și prietenii din Iași regretă trecerea în lumea umbrelor a celui care a fost MIHAI (MIȘCA) CEBAN, unanim apreciat, un om de acțiune și un bun povestitor. Înmormîntarea va avea loc în București, la Cimitirul Doamnei, joi, 13 martie, la orele 13.00 (de la stația Eroilor, cu 368 pînă la capăt, apoi spre Doamnei). (369213)

✝ Cu durere nemărginită, soția - Valentina, fiii - Florin și Tică, Cornelia - fiică anunță stingerea din viață, după o grea suferință, la numai 53 ani, a dragului lor soț și tată - DUMITRU ANDRUNACHE. Ai fost, cu adevărat, un soț și un tată de neînlocuit. Te vom păstra în suflet și în gînd și ne va fi veșnic dor de tine. Corpul neînsuflețit este depus în Nicolina II, str. Pompieri, bl. 647, sc. A, et. III, ap. 12. Înmormîntarea va avea loc joi, 13 martie 1997, orele 11.00, la Cimitirul "Buna-Vestire" - CUG. (369152)

✝ Rîndunica - soție, Dragoș - fiu, anunță, cu nemărginită durere, decesul fulgerător al dragului lor soț și tată ing. TUDOR IOAN - 50 ani. Înmormîntarea va avea loc sîmbătă, 15 martie, orele 12.00, la Cimitirul "Eternitate", în capela căruia este depus. Dumnezeu să-l odihnească. (369222)

✝ Ioan Francisca - mamă, familia ing. Grigore Tartacan și prof. Cezar Racocea anunță decesul neașteptat al fiului și fratelui lor drag, ing. TUDOR IOAN. Te vom păstra în suflet și în gînd și ne va fi veșnic dor de tine. Dumnezeu să te ierte. Tudorel, nu te vom uita niciodată! (369227)

✝ Familia Cezar și Cristina Racocea anunță cu nemărginită durere dispariția fulgerătoare a celui mai drag frate ing. TUDOR IOAN. Niciodată nu-i vom uita dragostea și bunătatea sufletului său nobil. Dumnezeu să-l ierte și să-l odihnească în pace! (369228)

✝ Cu durere, familia Victor, Cristina și Svetlana Negru anunță decesul fulgerător al criticului de artă RADU NEGRU. Corpul neînsuflețit este depus la Biserica "40 de Sfinți". Înmormîntarea va avea loc la Cimitirul Armenesc, vineri, 14 martie, orele 12.00. (368040)

✝ Familia Marian Ioan anunță cu durere decesul distinsei doamne Maria Manea, fostă balerină la Opera Română din Iași. Înmormîntarea va avea loc în municipiul Sibiu. (368002)

Condoleanțe

✝ Familia Anghel Aradei transmite condoleanțe și regretul pentru dispariția neașteptată a prețuitului critic de artă RADU NEGRU.

✝ Colectivul Secției T.M. - filiala Electrocentrale Iași - regretă dispariția colegului DUMITRU ANDRUNACHE și transmite, pe această cale, sincere condoleanțe familiei îndoliate. (369336)

✝ Colectivul clasei a X-a E, împreună cu doamna dirigintă Monica Ionescu, de la Liceul "Emil Racoviță", este alături de colega Cornelia Andrunache, în clipele de grea durere, pricinuite de moartea tatălui său. Sincere condoleanțe! (369343)

✝ Colectivul Mag. "Alimentara 40" transmite sincere condoleanțe colegei Eugenia Lerca, pentru pierderea suferită prin decesul surorii sale. Dumnezeu s-o ierte! (369355)

✝ Familiile Aurel Trifache și Ionel Ungureanu sînt alături de cele trei fiice - Oana, Dana, Adina - și transmit sincere condoleanțe pentru pierderea mamei lor - MIHAELA ARNĂUTU. Dumnezeu s-o ierte și s-o odihnească în pace! (369404)

✝ Lili, primește sincere condoleanțe din partea familiei Tanasă, pentru pierderea mamei. Dumnezeu s-o ierte! (369080)

✝ Colectivul Dispensarului Medical Școlar X este alături de doamna dr Liliana Leon, la marea durere pricinuită de pierderea tatălui. Sincere condoleanțe! (369079)

✝ Familia Ioan Fodor regretă moartea fulgerătoare a nașului și vecinului CONSTANTIN IONIȚĂ și transmite condoleanțe familiei încercate. Dumnezeu să-l ierte! (369078)

✝ Socea, Dumitrache, Dodea, Bordeianu, Paval sînt alături de colegul Gheorghe Chirilă la marea durere pricinuită prin decesul tatălui. Sincere condoleanțe (368012)

✝ Foștii colegi de studenție ai Michaelei Rozmarin îi împărtășesc marea durere pricinuită de trecerea neașteptată în lumea umbrelor a neprețuitului său părinte, distinsul prof. dr ing. GHEORGHE ROZMARIN. Fie-i țărîna ușoară! (368015)

✝ Colectivul medical al Clinicii a II-a Pediatrie - Spitalul Clinic de Copii "Sfînta Maria" este alături de colega lor, asist. Ana Ciobotaru, la greaua pierdere suferită prin decesul tatălui. Sincere condoleanțe. (367720)

✝ Nicu Achitei și maistrul Nicu Ceaikovschi transmit sincere condoleanțe colegului Adrian Bâltei, pentru pierderea mamei și-l asigură de întreaga lor compasiune. (368011)

✝ Lili, sîntem alături de tine în aceste momente grele și-ți transmitem toată compasiunea noastră. Familia Bulai. (369408)

✝ Colectivul de juriști din cadrul Direcției Regionale Vamale Iași transmite sincere condoleanțe colegei Cristina Mihai și familiei îndurerate pentru decesul tatălui - MIHAI RĂULEANU. (369199)

✝ Personalul TESA al Cooperativei PRESTAȚIUNEA - Iași transmite sincere condoleanțe colegei Maria Lăpușneanu pentru pierderea mamei. (369202)

✝ Familiile Cezar Tonegaru și Constantin Tonegaru regretă nespus de mult trecerea prematură în neființă a minunatului nepot, cel care a fost ec. JAN DUMITRAȘ, din Vaslui. Familiei îndoliate sincere condoleanțe. Dumnezeu să-l ierte! (369206)

✝ Sindicatul liber al Universității Agronomice și de Medicină Veterinară este alături de dna secretar Sandina Drobotă la greaua durere datorată de decesul fratelui și îi transmite sincere condoleanțe. (369207)

✝ Familia Constantin Pantiru este alături de familia Gherman la marea durere pricinuită de decesul celui care a fost GELU GHERMAN. Dumnezeu să-l ierte! (369210)

✝ Colectivul Inspecției în Construcții este alături de doamna doctor Rîndunica Ioan și de fiul său Dragoș la marea durere pricinuită de trecerea fulgerătoare în neființă a soțului, respectiv tatălui, inginer IOAN TUDOR. (368022)

✝ Un ultim omagiu celui care va fi mereu în inimile noastre, domnului profesor ROZMARIN. Sincere condoleanțe familiei, transmit absolvenții Secției de Celuloză și Hîrtie de la SC HITROM SA Vaslui. (368030)

✝ Colectivul SC ELECTRIC GRUP SA Iași regretă profund dispariția prematură a celui care a fost un bun coleg, ing. IOAN TUDOR, și transmite sincere condoleanțe familiei greu încercate. (368028)

✝ Muzeul Literaturii Române din Iași își manifestă perplexitatea pentru pierderea a încă unui important confrate scriitor și estet, susținător al muzeelor literare ieșene, colaborator inspirat al revistei noastre, "Dacia literară". Dumnezeu să vă odihnească în pace, domnule profesor RADU NEGRU!

✝ Colectivul de cadre didactice de la Școala nr. 39 "George Călinescu" Iași este alături de doamna profesoară Argentina Pînzariu în aceste zile de grea încercare și îi transmite sincere condoleanțe.

✝ Colectivul Policlinicii pentru Studenți și Elevi Iași este alături de doamna doctor Rîndunica Ioan, în aceste momente grele pricinuite de decesul soțului și-i transmite sincere condoleanțe. (369225)

✝ Familiile doctor Mircea Fîntînaru, dr Costel Fîntînaru și prof. Mihai Suman regretă dispariția prematură a dragului lor cumnat ing. TUDOR IOAN și sînt alături de Rîndunica și Dragoș la greaua pierdere suferită. Dumnezeu să-i odihnească sufletul lui bun și nobil. (369228)

✝ Cine își poate îngădui o călătorie în planurile superioare ale existenței spirituale nu moare, ci trece doar în altă lume. Cine poate trata viața și oamenii - pe cît posibil - cu înțelepciune, detașare și fără răutate atinge SUBLIMUL. O existență sublimată devine atemporală. Partea ei trăită pe acest pămînt nu dispare, ci apare pusă în paranteze pentru a lăsa să strălucească esența. Trăind în felul acesta, cel care pe pămînt a purtat numele de CONSTANTIN HILITANU se poate întreba: "Moarte! Unde îți este veninul? Iadule! Unde îți este biruința? Din partea familiei Zina și Constantin Moraru pentru Niculina, Dana și Teodora. (369224)

✝ Adio, domnule profesor dr doc. ing. GHEORGHE ROZMARIN! Îți spune cu profund regret conducerea Institutului de Cercetare și Proiectare pentru Celuloză și Hîrtie CEPROHART Brăila! Prin trecerea în lumea celor drepți, atît familia cît și Universitatea Tehnică "Gh. Asachi" din Iași a pierdut nu numai un om de un distins rafinament, dar și un valoros om de știință. Și-a dedicat întreaga viață cercetării în domeniul celulozei și hîrtiei, fiind specialist în chimia lemnului și fabricațiilor hidrolitice, dar și pregătirii a zeci de generații de studenți care astăzi sînt ingineri, cercetători și proiectanți, membri ai unor organizații interne și internaționale de prestigiu, urmînd exemplul mentorului lor. Publicarea a peste 160 de lucrări științifice - din care 40 în străinătate, 4 monografii editate în țară și 9 cursuri și cărți tehnice tipărite la Universitatea Tehnică "Gh. Asachi" din Iași, la Școala Papetară Franceză din Grenoble și la Universitatea din Rabat - a fost membru al Academiei Internaționale de Știință a Lemnului. Pentru toată dăruirea de sine, nu-l vom uita niciodată. Odihnă veșnică!

✝ Colegii și prietenii sînt alături de Victor Negru și familia sa, la greaua încercare pricinuită de pierderea tatălui. (368042)

✝ Colectivul Clinicii Dermatologie Iași este alături de dna Valeria Stănescu și dna Luminița Rotaru la greaua pierdere suferită prin trecerea în neființă a celui care a fost dr MIHAI STĂNESCU. Dumnezeu să-l odihnească în pace! (367724)

✝ Locatarii blocului C1, sc. C, din strada V. Lupu nr. 118 transmit sincere condoleanțe dnei Maria Petraru pentru pierderea prematură a fiului. Dumnezeu să-l ierte! (367721)

✝ Cadrele didactice și studenții Facultății de Filosofie, cu profundă durere, anunță că inima generoasă a profesorului doctor RADU NEGRU a încetat să mai bată. Sincere condoleanțe celor care l-au iubit și prețuit! (917727)

✝ Alături de doamna Angela Maxim și familia, în aceste clipe de durere sufletească pricinuite de încetarea din viață a mamei, prezentăm sincere condoleanțe și întreaga noastră compasiune. Dumnezeu s-o odihnească în liniște și pace în împărăția cerurilor. Familia prof. Eugeniu Maximiuc și familia av. Dan Maximiuc. (369357)

✝ Familia ing. Mihail Rozmarin și Felicia regretă profund trecerea în neființă a celui care a fost tatăl nostru drag, profesor ing. GHEORGHE ROZMARIN. Dumnezeu să te odihnească în pace! (369085)

✝ În numele tuturor membrilor solidarității universitare Iași, prof. Adrian Corduneanu exprimă cele mai sincere regrete la pierderea distinsului profesor GHEORGHE ROZMARIN, care a fost printre puținii ce-au înțeles că nu poți fi un autentic intelectual fără a fi și un adevărat cetățean. Vom păstra mereu amintirea sa luminoasă. Dumnezeu să-l odihnească în pace! (369086)

✝ Pios omagiu și neștearsă amintire la despărțirea de cel care a fost profesor doctor docent GHEORGHE ROZMARIN. Sincere condoleanțe familiei îndoliate. Studenții anului V - secția TCHFA, Facultatea de Chimie Industrială. (369086)

✝ Marius și Ionela Călin transmit sincere condoleanțe lui Mihai Rozmarin pentru pierderea tatălui. (369089)

Comemorări

✝ Astăzi, 13 martie, dacă ar mai fi trăit, draga noastră SILVIA BENȚA ar fi împlinit 42 de ani, dar crudul destin a smuls-o nemilos dintre noi. Părinții, surorile și cumnații o vor păstra însă veșnic în inimile și sufletele lor. Vei fi mereu alături de noi. Dumnezeu să te ierte și să te odihnească în pace, suflet blînd! (368027)

✝ Te căutăm/ Dar nu te găsim/ Te strigăm/ Dar nu ne auzi/ Te așteptăm/ Dar nu vii, Petronela! Au trecut 6 luni de la incredibila ta dispariție, dar noi nu credem că este adevărat. Lipsa ta o simțim atunci cînd privim locuri dragi ție, rămase acum goale, cînd mirosim parfumul hainelor tale - doar ele ne amintesc de tine. Sufletul nostru este gol. În căutarea ta, noian de amintiri se revarsă peste liniștea serii, dar tu stai rece și nepăsătoare și nu te arăți. Odihnă veșnică și Dumnezeu să te ierte, că ai avut un suflet nobil și un caracter deosebit. Te doresc fiul - Tudor, părinții - Natalia și Mihai, sora - Mihaela. (368043)

AGENDA AUTO

Castrol
dealer autorizat
INFOTEC SRL
luni - vineri 9,00 - 18,00
sîmbătă 9.00 - 14,00
Str. Împăcării nr. 35, bl. 919
☎ 221405, 126816
MICHELIN
DUNLOP
BOSCH
SIX SRL
- vopsele STANDOX
luni - vineri 9,00 - 18,00
sîmbătă 9,00 - 12,00
Străpungere Ștefan cel Mare nr. 3
☎ 117557

BOSCH
MONROE amortizoare
RUEDAS SRL
luni-vineri 8,00 - 20,00
sîmbătă 8,00 - 16,00
duminică 9,00 - 14,00
Str. Armeană nr. 5, tel. 112239

TOFAN GRUP
luni - vineri 8,00 - 16,00
Șos. Păcurari nr. 92
în incinta TRANSMIXT SA
(AUTOBAZA 2)
☎ 032/154.343

AUTO RICAMBI
auto ricambi
● Importator piese auto
luni - vineri 9.00 - 18.00
sîmbăta 9.00 - 14.00
☎ 225151 (magazin) Piața CUG
☎ /FAX 232856 (birouri)

SERVICE
MOARA DE FOC
MOLDOVA-TRICOTAJE
● Mecanică, tinichigerie, vopsitorie, vulcanizare
Program 9,00 - 16,00
str. Moara de Foc nr. 29 ☎117016

PARBRIZE
A.G.E.R. SERVICE
AUTO GLASS EXPRES ROMANIA SERVICE
● Geamuri import vest pentru toate tipurile de autovehicule (și en gros)
● Asigurăm și montaj, cu set de soluții originale
Str. N. Gane nr. 15 ☎/FAX 210351

AUTOSHOP
luni - vineri 8,00 - 22,00
sîmbătă 8,00 - 18,00
Str. Nicolina nr. 33
(rond vechi CUG)
☎221849; FAX 222403

BRAS srl
luni-sîmbătă 8.00-20.00
duminică 8.00-13.00
Str. Silvestru nr. 4
☎/fax 214.910

S.C. INTER express S.R.L.
● Piese de schimb, anvelope, acumulatori, accesorii
Program 8.00 - 18.00
Str. Socola nr. 18 (lîngă Cotnari)
☎ /FAX 230278

BERTO IMPEX SRL
COMUNICAȚII ȘI SISTEME DE SECURITATE
DISTRIBUITOR ZONAL
●Alarme auto ENFORCER - SUA
Hotel Traian, cam. 402/412
☎/FAX 211114

AMRS SRL
● Amortizoare SACHS
Ford
luni - vineri 8,00 - 18,00
sîmbătă 8,00-12,00
Str. Păcurari nr. 78
☎ 032/214150

☎ TELEFOANE UTILE: FARMACII

1. FARMACIA A.T.I.- PULS
Șoseaua Națională 164, bl. D (Podu Roș)
zilnic : 8.00 - 20.00
sîmbăta :9.00 - 18.00
duminica : 9.00 - 18.00
☎ 233.242, 233.223

2. FARMACIA SF. LAZĂR -
zilnic : 8.00 - 20.00
sîmbăta : 8.00 - 14.00
duminica : 8.00 - 14.00
☎ 230.153

3. NOREX PHARM
Str. Grigore Ureche nr. 1
(Centrul Civic, lîngă Tribunal)
zilnic: 8.00 - 20.00
sîmbăta: 9.00 - 18.30
duminica: 9.00 - 13.00
☎ 216.382

4. FARMACIA GHIȚUN -
Cuza Vodă 27
zilnic : 7.00 - 20.30
sîmbăta : 8.00 - 15.00
☎ 147.077, 231.876

5. SALVIA
Cuza Vodă 1
zilnic : 7.30 - 20.30
duminică : 8.30 - 14.00
☎ 210.340

6. SEMIS -
Străpungere Silvestru nr.7
zilnic : 8.00 - 20.00
duminica: 9.00 - 17.00
☎ 210.542

7. REMEDIA -
Str. Gării 30
zilnic : 7.30 - 20.00
sîmbăta : 8.00 - 14.00
duminica : 8.00 - 14.00
☎ 146.325

8. FARMACIA 4
Bd. Ștefan cel Mare nr. 3
zilnic : 7.30 - 19.30
sîmbăta : 8.30 - 13.30
☎ 142.020

9. BEST FLORA
Str. Vasile Lupu 108
zilnic: 8.00 - 20.00
duminica: 8.00 - 14.00
☎ 271.962

10. FARMACON
Str. Gavril Muzicescu
(lîngă Palatul Telefoanelor)
zilnic: 8.00 - 21.00
sîmbăta: 8.00 - 16.00
duminica: 8.00 - 14.00
☎ 213.050

11. LIMA FARM
Bulevard Tudor Vladimirescu 306
zilnic: 7.30 - 19.00
sîmbăta: 8.00 - 13.00
duminica: 10.00 - 12.00
☎ 114.453

12. FARMACIA NR. 1 Iași
B-dul Dacia nr. 32
zilnic: 8.00 - 16.00
sîmbăta: închis
☎ 153.498

13. FARMACIA NR. 2 Iași
Piața Unirii nr. 3
zilnic: 7.00 - 20.00 - 7.00
sîmbăta: program permanent
duminica: program permanent
Farmacie cu gardă
☎ 116.029

14. FARMACIA NR. 7 Iași
Socola nr. 9, bloc E.1
zilnic: 7.00 - 20.00
sîmbăta: 8.00 - 14.00
☎ 132.293

15. FARMACIA NR. 9 Iași
Sălciilor, bloc 828 Nicolina II
zilnic: 7.00 - 20.00
sîmbăta: 8.00 - 14.00
☎ 122.782

16. FARMACIA NR. 11 Iași
Vasile Lupu 160, bloc G.3
zilnic: 10.00 - 18.00
sîmbăta: închis
☎ 175.457

17. FARMACIA NR. 15 Iași
B-dul Independenței nr.23
zilnic: 7.00 - 20.00
sîmbăta: închis
☎ 116.408

18. FARMACIA NR. 50 Iași
Vasile Lupu 8, bloc D.3
zilnic: 7.00 - 20.00
sîmbăta: 8.00 - 14.00
☎ 172.867

19. FARMACIA NR. 86 Iași
Str. Măgurii nr. 4, Nicolina II
zilnic: 7.00 - 20.00
sîmbăta: 8.00 - 14.00
☎ 122.459

20. UNITATEA TEHNICO-MEDICALĂ Iași
Sălciilor, bloc 828, Nicolina II
zilnic: 8.00 - 16.00
sîmbăta: închis
☎ 124.646

21. ALSOC - FARMAVITA
Sf. Andrei nr. 4
(lîngă Biserica Sf. Andrei)
zilnic: 9.00-19.00
sîmbăta: 9.00-14.00
duminica: 9.00-14.00
☎ 112043

22. FARMACIA FRUMUSEȚE FARMEC
Păcurari, bl. 540
zilnic : 8.00 - 19.00
sîmbăta : 8.00 - 15.00
☎ 163.615

23. EUROPHARM HOLDING
Cerna 1 (Mircea cel Bătrîn)
zilnic : 8.00 - 20.00
sîmbăta : 8.00 - 14.00
duminică: 8.00 -14.00
☎ 224.109

24. ANDA FARM
Șos. Păcurari, bl. 474
zilnic : 8.00 - 20.00
sîmbăta : 8.00 - 16.00
duminică : 9.00 - 13.00
☎ 252.254

25. SANOFARM
Aleea Sadoveanu 4A
zilnic : 8.00 - 17.00
sîmbăta : 8.00 - 12.00
☎ 147.162

26. ALDAMED - TEHNICĂ MEDICALĂ
V. Alecsandrii 1
zilnic : 8.00 - 19.00
sîmbăta : 8.00 - 15.00
☎ 215.500

27. BABY FARM
V. Lupu 70-74
zilnic : 8.00 - 20.00
duminică: închis
☎ 271.357

28. TEOFARM
Tutora 2
zilnic : 8.00 - 20.00
duminică: închis
☎ 231.118

TELEFOANE UTILE
CABINETE ȘI FARMACII VETERINARE AUTORIZATE

1. FARMACIA VETERINARĂ BIOVET
Strada Primăverii, nr. 23 (lîngă Policlinica Industrială)
Program:
zilnic: 9.30 - 17.30
sîmbătă: 9.30 - 13
duminică: închis
☎032/233414

2. CABINET VETERINAR
S.C. Interservice Vet
Strada Sf. Atanasie, Nr. 12
zilnic :10.00 - 13.00, 16.00 - 20.00
sîmbăta : 10.00 - 13.00
duminica : 10.00 - 13.00
☎ 032/217111

3. ASOCIAȚIA CHINOLOGICĂ A MUNICIPIULUI IAȘI
(singura recunoscută de A.CH.R. și F.C.I)
Strada Sf. Atanasie, Nr. 12
Relații la toate cabinetele veterinare particulare autorizate sau la telefon:
☎032/217111

4. CABINET ȘI FARMACIE VETERINARĂ
S.C. UNIVET SRL
Strada Ion Creangă, nr 15 (lîngă Alimentara Triumf)
Program
zilnic : 9.00 - 13.00, 15.00 - 20.00
sîmbăta : 10.00 - 13.30
duminica : 10.00 - 13.30
☎ 032/176647

5. FARMACII VETERINARE
Strada Arcu, Nr. 33
zilnic : 9.00 - 17.00
sîmbăta : 9.00 - 13.00
duminica : închis
Piața Chirilă
zilnic : 9.00 - 17.00
sîmbăta : 9.00 - 13.00
duminica : închis

6. CABINET VETERINAR ANIMAVET
(În spatele Bisericii Catolice din Nicolina)
zilnic: 10.00 - 13.00; 16.00 - 19.00
sîmbătă, duminică: 10.00 - 13.00
☎ 032/220028

7. CABINET VETERINAR SALVANIM
Str. Uzinei nr. 32
zilnic: 10.00 - 13.00; 15.00 - 18.00
sîmbătă, duminică: 10.00 - 13.00
☎ 032/212184

☎ TELEFOANE UTILE

☎ SALVARE: 961
☎ POMPIERI: 981
Pașcani: 981, 761774
☎ POLIȚIE:
Inspectoratul Județean Centrala 140720; Dispecerat 146666; Municipiu Centrala 140020 Dispecerat 146840/955 Ofițer de serviciu 146850; Serviciul Circulație - 140070.
☎ SERVICII MEDICALE MOBILE CORPO-SAN (asistență medicală non-stop de urgență la domiciliu): 113130
☎ PROTECȚIA MUNCII.: 116139
☎ ASOCIAȚIA ROMÂNĂ ANTI-SIDA, HOTLINE SIDA: 210024
☎ AGENȚIA C.F.R.: 147673
☎ INFORMAȚII GARĂ: 146333
☎ AUTOGARĂ: 146587
☎ TAXICOM, dispecerat: 953, 146593
☎ GO-TAXI, dispecerat: 222060
☎ TAXI ROMARIS, dispecerat: 215555, 222222
☎ TAXI LYON TRANZ, dispecerat: 214214
☎ AGENȚIA TAROM: 115239
☎ INFORMAȚII AEROPORT: 174058;271590
☎ STAȚII PECO: Baș Ceauș - 176865; Aurel Vlaicu - 175872; Bucium - 132891; Crișan - 112182; Păcurari - 164142; Sărărie - 147480.
☎ A.C.R. - informații utile: 112345, 130177.
☎ DISPECERATE: R.A. Gaz-Metan - 928; 141737; R.A. Apă-Canal - 214271 (centrala - 215410); Renel - 147070, deranjamente - 929; Termoficare - 141956; R.A. Locuința - 112434; Telefoane - Deranjamente - 921;
☎ GARDA FINANCIARĂ: 114065, 12427.
☎ ADMINISTRAȚIA FINANCIARĂ: 143030
☎ TRIBUNAL: 146300
☎ PROCURATURĂ: 212566
☎ CAMERA DE COMERȚ: 117757
☎ CENTRUL MILITAR JUDEȚEAN: 146370
☎ STATUL MAJOR JUDEȚEAN DE APĂRARE CIVILĂ: 214470
☎ HOTELURI: Moldova - 142225; Traian - 143330; Unirea - 142110; Continental - 114320; Sport - 232800; Orizont - 112700
☎ POLICLINICA CU PLATĂ: triaj informații - 117244
☎ OFICIUL JUDEȚEAN PENTRU PROTECȚIA CONSUMATORILOR: 145392.
☎ AGENȚIA DE PROTECȚIA MEDIULUI: 214357
☎ LABORATOR ANALIZE "PRO FAMILIA": 230431
☎ FUNDAȚIA PENTRU PROTECȚIA ANIMALELOR "SALVANIM" - anunțuri pierderi/găsiri animale: 212184
☎ Vama Nicolina - 142817
☎ Punct vamal Of. Poștal 13 - 113093
☎ Direcția Regională Vamală Iași - 127779; 130154

CARNETUL ZILEI

HOROSCOP

BERBEC
(21 mart. - 20):

Miscati-vă cu mai multă viteză, nu lăsati să treacă pe lîngă dvs. această ocazie. Chiar dacă nu veti cîștiga o avere, cu ceva tot vă veti alege în cele din urmă.

TAUR
(21 apr. - 20 mai):

Nu vă nedreptăteste nimeni, însă, ce-i drept, sînteti pe marginea unei prăpăstii. Aveti grijă să nu apară, din senin, un binevoitor și să vă dea un brînci.

GEMENI
(21 mai - 21 iun.):

Capriciile soartei v-au ridicat pe creasta unui val care vă poartă în necunoscut. Lăsati la o parte spaima, dezmortiti-vă spiritul de aventură si înotati.

RAC
(22 iun. - 22 iul.):

Reperele pe care le-ati folosit pînă acum au încetat să functioneze corect. Luati-vă altă busolă, dar fără să renuntati la obiectivul pe care vi l-ati propus.

LEU
(23 iul. - 22):

Incidentele petrecute nu v-au afectat în prea mare măsură, v-ati păstrat optimismul. Nu este exclus ca pe fondul depresiei generale pentru dvs. să apară soarele.

FECIOARĂ
(23 aug. - 22):

Nu vă este chiar indiferent felul în care se vor rezolva diferendele. Interesele dvs. coincid doar cu interesele unei singure părti aflate în conflict.

BALANȚĂ
(23 sept. - 22 oct.):

Lucrurile au luat o întorsătură la care nu v-ati gîndit, iar surpriza e mare. Noroc că se va găsi cineva să vă motorizeze în momentul potrivit, altfel ati ezita.

SCORPION
(23 oct. - 21 nov.):

Sensibilitatea dvs. ar putea fi agresată într-un moment de nehotărîre. Dacă vi se aduc acuzatii mai grave, nu ripostati pînă ce nu analizati ratiunile.

SĂGETĂTOR
(22 nov. - 21

Conjunctura vă permite să faceti o speculatie de zile mari, ar fi păcat s-o ratati. Situatia nu ridică probleme morale, ca să vă temeti de anumite urmări.

CAPRICORN
(22 dec. - 19 ian.):

Reactiile dvs. au o oarecare întîrziere, vă acomodati mai greu ritmului care vi se impune. Nimeni nu are chef să facă previziuni bazate pe un calcul precis.

VĂRSĂTOR
(20 ian. - 18 febr.):

Intentiile dvs. sînt din cele mai bune, dar rezultatele dorite se amînă. Fortati nota dacă simtiti că vă aflati pe calea cea bună, nu mai tergiversati.

PEȘTI
(19 feb 0 mart.):

Interesele dvs. nu consună cu interesele partenerilor, de unde si tensiunile. Vă aflati între două trenuri si s-ar putea ca măcar unul din ele să deraieze.

LEGENDA:

- *vă paște ghinionul;*
- *prudența e mama înțelepciunii;*
- *n-aveți nimic de pierdut;*
- *șansa vă surîde*

TEATRUL NAȚIONAL

■ Teatrul National "Vasile Alecsandri" prezintă, astăzi, la orele 18,30, spectacolul cu piesa **"Cîntecul lebedei"** de **A.P. Cehov**. Regia Ada Lupu.

OPERA ROMÂNĂ IAȘI

■ Astăzi, la orele 18,30, în sala Studio a Operei Române Iasi va avea loc un recital de operă sustinut de **Doina Dimitriu-Leahu** (soprană). La pian **Diana Spânu**.

CALENDARUL CREȘTIN - ORTODOX

✝ Ad. moaștelor sf. Nichifor, patr. C-polului

CALENDARUL CATOLIC

Sf. Teodora, m.

FARMACII DE GARDĂ

Farmacia nr. 2, Piata Unirii (tel. 116029).

SPITALE DE GARDĂ

Spitalul "Sf. Spiridon" (tel. 142730): Clinica I Medicală, Clinica a III-a Chirurgie; **Maternitatea "Cuza Vodă"** (tel. 143320).

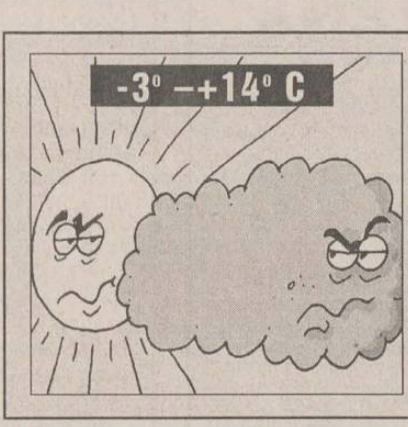

VREMEA

■ Vremea va fi mai caldă decît normalul termic al acestuei perioade, predominant frumoasă ca aspect. Cerul va fi variabil, cu unele înnourări mai accentuate în cursul nopții. Vîntul va sufla slab la moderat. Temperatura aerului va înregistra valori minime cuprinse între -3 și 0 ° C, iar maxime între 11 și 14 ° C. **(Violeta HUȘTIU - Centrul de Prevedere a Vremii Bacău)**

INTEGRAMA ZILEI

TIMORAȚI	↓	OASTE ATIȘOARĂ	↓	AUTORI NIMIC	↓	SOLDAT PRIMUL CUVÎNT	↓	CAI	↓	SEMNE BUNE
→		↓		↓		↓				↓
ÎNSPĂIMÎNTAT → ACOLIȚI								ÎN FINE! → A FACE		
→						ÎN SALĂ! → CAP NINS!		↓	VICTORIE	
BASM → IUȚI				A LUA → GOLUL ABSOLUT		↓			↓	
→				↓			SINGUR... →			
VÎRF DE DEAL! →			13 EROI! → SUC DE VIE			VAS DE SALVARE → LA LIMAN!				
→			↓			↓	HÎRTIE... TEATRALĂ → APE!			
IEȘIRI LA LIMAN → LIPICI		CORD →					↓	DÎNȘII →		
→					INDIENII ...LA ATAC →					

CY-RANO

SERVICII UTILE

SC "POLAR SERVICE" SRL
Reparații figidere
☎ - 032/220859

REPARAȚII ARAGAZE
☎ - 032/132141

CMM "SALTEX"
execută
PLĂPUMI, SALTELE
☎ - 032/116166

INSTALAȚII SANITARE, ÎNCĂZIRE ȘI ELECTRICE

CONTABILITATE, EXPERTIZE ȘI AUDIT
☎ - 032/113486

CONSTRUCȚII METALICE
Închideri balcoane, atelier mecanic
☎ - 032/117512

SPĂLĂTORIE, CURĂȚĂTORIE CHIMICĂ RAPIDĂ
SC RAINBOW SRL
☎ - 032/124636

S.C. 6M REPARAȚII FRIGIDERE
Garanție 2 ani
☎ - 032/251006

MONUMENTE FUNERARE
☎ - 032/174174

JOYEUX JOUJOU
Grădiniță de limbă franceză
•
☎ - 032/114263

REPARAȚII FRIGIDERE
La domiciliul clienților
☎ - 032/145523

CONTABILITATE, EVIDENȚĂ, BALANȚE, BILANȚURI
☎ - 032/222427

SOLUȚIA INTEGRAMEI DIN NUMĂRUL PRECEDENT

T; A; A; S; S; TRADUCATORI; ALOPECIE; M; ONOR; TEC; SN; SCATOALCE; PLATAN; AURI; ATI; AA; RIU; PT; ER; BECAR; OL; AMICALE; GRANITA; NES.

Oferta săptămînii: tehnică de calcul - birotică

OPEN SYSTEMS
Calculatoare PGA
5x86, Pentium, K5
Canon
imprimante
copiatoare, faxuri
Sediu: Bradului 1, tel 225101, 225141 Birotică: Stejar 3, tel 174759 Magazin: tel 113545

Beta Line
COMPUTERS - SERVICE - ACCESORIES
Iasi, B-dul Tudor Vladimirescu, nr. 22 tel./fax: 032/271281
Calculatoare, periferice, service, consulting și instalări rețele
compace COMPUTERS Western Digital Microsoft HEWLETT PACKARD EPSON ADI Systems

UNITRADE SYSTEMS
Centru autorizat comercializare, distribuție, suport tehnic și service
EPSON COMPAQ ZENITH DATA SYSTEMS Konica
Iași, B-dul Copou nr. 4, tel: 216413, 216412 ; fax: 216412 Magazin QUARTZ, Bd. Independenței, Y1-Y2, tel./fax: 146152
Diskete
CD-uri inscriptibile
Verbatim

Universal RX
SALIENT
Master Value Added Reseller
K5, Pentium, 6x86, Pentium Pro, MMx
Calculatoare
Căutăm Dealeri!
12 RATE
30% AVANS
48 ore TESTE
3 ani GARANȚIE
Iași, Str. Grigore Ureche nr. 3
Tel./Fax 032-212660, 217254

KEN KEN
COMPUTERS & SERVICE
Distribuitor SPRINT, SEIKOSHA, Paradox
Dealer Microsoft®, Minolta.
CALCULATOARE 5x86, Pentium, Pentium Pro
IMPRIMANTE, CONSUMABILE, SOFT
COMPONENTE, SERVICE
Iași, str. Sf. Lazăr nr. 49
tel./fax 032/231303, 231556

LIVIUS
SALIENT MASTER VAR
Master V.A.R. SALIENT
Calculatoare SALIENT
Imprimante ace/jet/laser/color
Componente și accesorii multimedia
Instalare. Instruire. Service
Iași, str. Fătu 1A
tel./fax 032/112221, 115922
e-mail: livius@mail.cccis.ro

Omega R.T.
Calculatoare 486, 5X86
AMD K5, Cyrix 6x86
INTEL Pentium
Imprimante, Consumabile
Produse multimedia
Iași, str. Sf. Lazăr 4A, bl. Peneș Curcanu
tel./fax: 116520
omegart @mail.cccis.ro

SERCOM
PARTENER AUTORIZAT HEWLETT PACKARD, DTK
HEWLETT PACKARD Authorized Reseller
CALCULATOARE! CALCULATOARE! CALCULATOARE...
Iași, B-dul N. Iorga nr. 46,
tel./fax: 231001, 122589

ACE COMPUTERS
distribuitor autorizat
5x86, AMD K5
Calculatoare DTK ISO 9001
Intel Pentium 120-200 MHz
Pentium MMx
Instalare. Service. Consultanță
Iași, str. Grigore Ureche, bl. W. Mărăcineanu
tel./fax 032/213122, 213130

Universal RX Distribuitor Canon
imprimante cu jet, laser
Canon
& consumabile
Iasi, str. Grigore Ureche nr. 3
Tel. 032 - 212660, 217254

SYSCAD
CALCULATOARE,
Imprimante,
Soft, Service, Accesorii,
Consumabile
Tel./Fax 032/213785, 217166, 115811
http://home.cccis.ro/~syscad

TH INVEST
program de contabilitate și gestiune
MENTOR
- înregistrări contabilitate automate!
- plata în sistem leasing
tel:032/217260, e-mail: thinvest@mail.cccis.ro

elcom INTERNATIONAL societate ROMÂNO-GERMANĂ
Echipamente-tehnică de calcul
Cele mai bune, cele mai ieftine !
Opțiunea ideală !
Iași, str. C. Negri nr. 4, tel. 032 / 217233

EuroBIT
Imprimantă Canon BJC 240 color-A4
2.649.000 lei
access INTERNET gratuit - 1 lună
Iași, str. A. Panu nr. 36, bl. 1B, tel./fax 032/214010, 211494

ACE COMPUTERS
Imprimante
HP, Canon, EPSON
Consumabile
Iași, str. Grigore Ureche, bl. W. Mărăcineanu
tel./fax 032/213122, 213130

RADIX
Computere
Pentium, AMD-K5, 6x86
Imprimante
Consumabile
HEWLETT PACKARD Reseller Plus
Iași, B-dul Copou, nr. 3, etaj II; tel. 032/212453 tel./fax/ 032/210423

QUARTZ MATRIX
Sediul Central
Bd. Stefan cel Mare, Casa Modei, et.2
Tel. 032-21.72.48 / 21.72.58, Fax. 032-21.72.62
E-mail : qmatrix @ cccis.ro
Service
Sos. Pacurari nr. 8, bl. 558
Tel. 032-15.70.90 / 16.55.58, Fax. 032-16.55.58
COMPAQ
EPSON
TOSHIBA
CALCULATOARE
IMPRIMANTE, CONSUMABILE
COPIATOARE, TELEFAXURI

RomUS
TRADING & DEVELOPMENT
Austin - Texas Company
Calculatoare
5x86, K5, 6x86
Monitoare
Reducere
pentru studenți și elevi
Iași, Bd. Copou 3, Tel/Fax: +40-32-210.492

CARNETUL ZILEI

TVR 1

7,00 TVM. Telematinal
8,30 Film serial: Santa Barbara (SUA/r). Ep. 609
9,15 Caleidoscop-satelit. Comorile lumii - Mănăstirea Horezu (Deutsche Welle); Instantanee franceze. Misterul măștilor africane; Colecție de modă; Arta italiană la Paris; Simone Signoret, Yves Montand (CFI); Bolta cerească. Enigmele stelelor (WorldNet USIA)
10,00 Limbi străine: Germană; Italiană
11,00 Film serial (r). Andrea Celeste (Argentina). Ep. 144 și 145
12,40 Desene animate. "1001 de Americi" (Spania, 1992)
13,10 1001 auditii - Viziuni coregrafice. Interpretează baletul Teatrului Liric din Brașov
14,00 Jurnal
14,10 TVR Iasi. Est Meridian
15,00 TVR Cluj-Napoca. Jurnal transilvan; Rubrică în limba maghiară: Stiri; Reportaje; Historia: despre tratatele de pace de la 1848 cu dr. Egyed Akos; Clipa intîlnirilor - astăzi Radu Tuculescu
15,40 Traditii pe Valea Teleajenului (I)
16,00 Jurnal
16,10 Cuvinte potrivite. Monumente ale culturii române: Sextil Pușcariu - "Atlasul limbii române"; Corigent la limba română: împrumuturile lingvistice (II); Ancheta emisiunii: omonimele în vorbirea curentă; Poșta emisiunii.
16,35 Magazin social. Reportajul emisiunii: Primul tîrg international al ONG; Cine le asigură moartea?; O lume uitată - Căminul atelier pentru handicapatii din Odobești; Fiecare cu legea lui
17,30 Desene animate. Bugs Bunny (SUA)
18,00 Tribuna partidelor parlamentare
18,25 Milenium. Un dialog asupra tolerantei. Invitati: Jean Marie Lustiger, cardinal, membru al Academiei Franceze; Alexandru Safran, rabinul Genevei; I.P.S. Nicole Corneanu, mitropolit al Banatului
19,10 Film serial. Lupii aerului (SUA, 1987). Ep. 12
20,00 Jurnal. Buletin meteo. Telesport
20,35 Editie specială
20,45 Publicitate
20,50 Film serial. Dr. Quinn (Medicine Woman - SUA, 1996). Cu: Jane Seymour, Joe Lando. Ep. 1. O nouă serie, de 28 de episoade, îi va încînta, cu siguranță, pe admiratorii acestui serial dedicat luptei împotriva prejudecăților de tot felul, pe care dr. Mike Quinn, o femeie cu o vointă de fier, o duce cu locuitorii din Colorado Springs. Devenită soție și mamă, Mike nu și-a abandonat curajul de luptător. Ea va continua să facă tot ceea ce este omenește cu putintă pentru noul oras, unde ea își are căminul și pacienții.
21,50 Reflectii rutiere. Emisiune realizată în colaborare cu Poliția Rutieră
22,05 Tragerea Super Loto 5/40 a primăverii
22,15 Studioul economic. Economia schimbării sau schimbarea economiei
22,55 Simpozion. Revistă de literatură și arte. Anul Eliade (III). Reintegrarea operei în cultura română
23,40 Jurnal
23,55 Film serial. Berlin Alexanderplatz (Germania, 1980). Episodul 7

TVR IAȘI

Pr. I, orele 14,10 - 15,00 - Est Meridian Magazin: ■ Fotograme (evenimente din actualitatea regională) ■ Punctul pe "i": Nu doar un "drob de sare" (pericolul disparitiei satului Movileni, judetul Galați) ■ Portret pe portativ: Alexandru Andrieș ■ Crochiu în absentă: prof. N.I. Popa ■ Videoclipul emisiunii.

Posturile de televiziune își rezervă dreptul de a-și modifica programul în ultimul moment, în funcție de evenimentele zilei sau de necesitățile lor proprii.

TVR 2

7,00 TVM. Telematinal
8,30 TVR Cluj-Napoca. Rubrică în limba germană. Reportaje Deutsche Welle; Anotimpuri muzicale: Beethoven - Concertul nr. 1 pentru pian, solist Daniel Goiti; Oful românului
9,20 Muzica pentru toti. Radu Aldulescu și universul beethovenian
10,05 Magazin de călătorii și descoperiri. Un fenomen geologic unic în insula Madagascar; Concurs muzical în Flandra belgiană; Dervișii din Turcia
10,50 Întîlnirea de la miezul noptii (r)
11,45 Desene animate. Piticii cosmici (Spania, 1992)
12,10 Teleenciclopedia (r)
13,00 Limbi străine - Engleza pentru copii
13,10 Frumoasa si bestia (s., SUA, 1989). Ep. 33
14,00 Jurnal
14,10 Reportaj '97. Serpăria - un loc uitat de Dumnezeu; Mîntuitorul de averi
14,40 Limbi străine (r). Germană; Italiană
15,40 Desene animate
16,05 Film serial. Top Model (Brazilia, 1990). Ep. 40
17,00 Ceaiul de la ora 5... Invitată echipa de fotbal F.C. Rapid. Popularа echipă giuleșteană și posesoare a celei mai inimoase galeii, formatia alb-vișiniilor s-a hotărît să-și facă antrenamentul... cu ceai! Veți face cunoștință cu jucătorii dv. preferati, altfel decît așa cum îi știți de pe gazon
19,00 Emisiune în limba germană. Instantanee; Despre activitatea Fundatiei "Stefan Jäger"; Muzică; renovarea Liceului "Honterus" din Brașov; În vizită la Liceul "Lenau" din Timișoara
20,00 Club 2020: Stiintă, cultură, anticipatie
20,30 Enigma. Suspans, inteligentă, perspicacitate, reunite într-o atractivă emisiune-concurs
21,00 TVM. Mesager
21,30 Căsuta cu povești
21,35 Filmoteca de aur. Personalităti ale vietii medicale: acad. Arthur Kreindler. Fragment dintr-un prim-plan realizat în 1970 de S Iacob. Participă acad. prof. dr. Vlad Voiculescu; Autograf muzical Marina Krilovici Recital din 1968
22,05 Cinematograful de artă. Aventurile Catherinei C.(Les aventures de Catherine C. - Franta, 1990). Cu: Fanny Ardant, Hanna Schygulla, Robin Renucci. Regia Pierre Beuchot. Filmul este povestea vieții paralele a două femei: Catherine C. și Fanny Hohenstein. Acestea descoperă, întîlnindu-se la Viena, că se aseamănă în unele privințe, că au trăit unele evenimente comune, fără să știe una de cealaltă. Și ele mai descoperă că în viața lor a existat același bărbat: fostul iubit al Catherinei C. este în prezent amantul lui Fanny. Realizat cu finețe, filmul lui Pierre Beuchot este o descriere detaliată a complexului univers feminin
23,45 Stadion. Emisiune de dezbatere și atitudine sportivă
0,25 Adrian Berinde and 4 Given în concert la Coca-Cola Timișoara '96

Hanna Schygulla

TELECABLE

10.00 Siretenia animalelor (do/r) ■ 10.25 Traditii bogate (do/r) ■ 10.50 La drum cu XTP (do/r) ■ 11.40 Operatiunea Camel (f/r) ■ 13.00 Dunele Dubaiului (doc/r) ■ 13,10 Călătorii gastronomice (do) ■ 13.40 Bhutan (do/r) ■ 14,25 Film: Blestemul (f/r) ■ 16.00 Agentia inobiliară ■ 16.10 Meridian muzical ■ 17.00 Val Gardena (f. doc.) ■ 17.15 În jurul Marii Britanii - f. doc. ■ 18.00 Film: Viorile au încetat să cînte (artistic/SUA/p.I-a) ■ 20.00 Tonomat muzical ■ 21.10 Agentia imobiliară ■ 21.10 Africa de Sud ■ 21.45 Turnee Culinare ■ 22.15 Film: Vulturii (actiune. SUA, 1988) ■ 0.00 Canalul adultilor.

PRO TV

7,00 Ora 7, bună dimineata!
9,00 Film serial: Tînăr și neliniștit (r)
9,45 Sport la minut - știri sportive
10,00 Film serial: Cine este șeful? (r)
10,30 Film serial: Înrobită de iubire (r)
11,15 Film serial: Spitalul de urgentă, ep. 8
12,00 Film serial: Beverly Hills (r)
12,55 Stirile Pro Tv
13,00 Film artistic: Gheata fierbinte (dramă, SUA, 1991). Regia David Kellogg; cu: Naomi Campbell, Vanilla Ice, Bob Brown, Candy Clark.

Candy Clark

14,30 Desene animate
15,00 Film serial: Verdict - crimă!, ep. 86
16,00 Film serial: Tînăr și neliniștit, ep. 228
16,45 Film serial: Înrobită de iubire, ep. 56
17,30 Film serial: Hercule, ep. 2 (SUA). Cu: Kevin Sorbo (în rolul Hercules), Michael Hurst (în rolul Iolaus)
18,15 Sport la minut - știri sportive
18,25 Chestiunea zilei
18,30 Stirile Pro Tv
18,35 Film serial: Cine este șeful?, ep. 21. Cu Toni Danza

Toni Danza

19,00 Stii și cîștigi! (concurs de cultură generală)
19,25 Chestiunea zilei
19,30 Stirile Pro Tv
20,00 Film serial: Melrose Place, ep. 16
21,00 Film serial: Doctor în Alaska, ep. 14
21,40 Tragerea Super Loto 5/40 a "Primăverii"
21,45 Chestiunea zilei
21,50 Stirile Pro Tv
22,00 Film serial: Familia Bundy, ep. 96
22,30 Film serial: Viata ca în filme (SUA, 1990), ep. 5. Cu: Brian Benben, Wendie Malick, Dorien Wilson.
23,00 Stirile Pro Tv
23,15 Film serial: Sergentul Wolf, ultimul episod
0,05 Prima pagină
0,10 Sport la minut - știri sportive
0,35 Film artistic: Gheata fierbinte (r)
2,05 Film serial: Hercule (r)
2.50 Film serial: Doctor în Alaska (r)
4,50 Desene animate (r)
5,20 Film serial: Familia Bundy (r)
5,45 Baschet: NBA Action (r)
6,15 Știi și cîștigi! (r)
6,45 Sport la minut - știri sportive.

ELECTRON M BIT

18.31 Maxima zilei ■ 18.32 Cotidian M BIT (Stiri) ■ 18.40 Interviul zilei ■ 18.55 Opinii - un eveniment al zilei, vazut de locuitorii Iasului ■ 19.00 Studio BIT ■ 19.30 Film artistic: "Dreptatea care doare..." (western). Regia Lee Van Cleef. Trei tilhari de mîna a doua reusesc să sustraga banii minerilor din Silvertown. Incurajati de succes, incearcă si a doua oară, dar..

CONY - SATv

18,00 Deschiderea editiei ■ 18.05 Calendarul zilei ■ 18.10 Stirile locale ■ 18.25 Publicitate ■ 18.30 Reporter TV Cony-Sat ■ 18.40 Pilula Cony-Sat (comentariu umoristic al actualitătilor) ■ 18.50 Video-clipul sărbătoritilor ■ 18.55 "Mini/maxi-ma zilei", în opinia telespectatorilor ■ 19.10 "Cine bate la usă?" Invitat: cine doreste. Redactor: Oana Turcu ■ 19.50 Noapte bună, copii! ■ 20.00 Închiderea programului

ANTENA 1

7,00 Stiri/Revista presei
7,15 Văduva (ep. 72)
8,00 În vizită la Antena 1
10.30 Viata în trei (ep. 12)
11,00 Stiri
11,10 Iluzii (ep. 3)
12,00 Film serial: Curcanii (ep. 9)
13,00 Film serial: Dincolo de realitate (ep. 9)
13,30 Film serial: Digby (ep. 6)
14,00 Stirile amiezii
14,10 Ani întunecati (r)
16,00 Film serial: Lumină călăuzitoare (ep. 416)
17,00 Stirile după-amiezii
17,10 Iluzii (ep. 4)
18,00 Desene animate
18,30 Invitati la Antena 1 (partea I)
19,00 Stiri - sumarul zilei
19,05 Invitati la Antena 1 (partea a II-a)
19,30 Văduva (s., ep. 73)
20,30 Observator
21,15 Din lumea afacerilor
21,30 Film artistic: Intentii criminale (SUA, 1992, thriller). Cu: Elizabeth Montgomery, Robert Foxworth, Howard Rollins, Maureen O'Sullivan, Ronny Cox. Regia Michael Tuchner. Gayle Wolfer este o femeie activă și plină de viată, care reuseste să se descurce singură, avînd numai slujbe avantajoase și o viată de familie echilibrată, pregătindu-se să devină bunică. Iată însă că toată tihna ei se va spulbera în momentul în care va fi atacată de un bărbat care o asteaptă în camera ei, punîndu-i pistolul în ceafă. După o luptă scurtă și disperată, ea reuseste să se elibereze, dar nu reuseste să vadă chipul agresorului său. Din acel moment, viata ei va deveni un coșmar.

Howard Rollins

23,00 Milionarii de la miezul noptii (partea I)
23,50 Știrile noptii
0,00 Milionarii de la miezul noptii (partea a II-a)
0,30 Film artistic: Kassandra (ep. 7 si 8)
2,00 Quantum Tepeshopping
2,10 Observator (r)
3,10 Ritmuri nocturne
6,30 Film serial: Lumină călăuzitoare (ep. 416/r)
6,50 Quantum Teleshopping.

Radio CONTACT

5,00-8,00 Bună dimineata! (meteo, sport, horoscop, concursuri, aniversări, revista presei, recomandări TV, actualitatea prin informatii, reportaje din tară si corespondente BBC) ■ 8,00 - 14,00 Azi în Iasi (informatii locale, concursuri, muzică) ■ 14,00 - 19,00 Contact FM ■ 19,00 - 22,00 Seara la Iasi (Program de divertisment: informatii diverse, concursuri, muzică) ■ **21:00-22,00 "Conversatia de joi seară"** (invitați în studioul Radio Contact, dezbateri, probleme stringente, răspunsuri la întrebările noastre) Atunci cînd coborîrea din maimută nu mai continuă si-n jungla ratiunii, iesenii în "Contact direct cu cei care-i conduc ■ 22,00 - 0,00 Contact cu muzica fierbinte (emisiune cu si despre ritmuri tropicale) ■ 0,00 - 1,00 "Contact jazz". Realizator Corneliu Stroe

■ Atunci cînd coborîrea din maimută nu mai continuă si-n jungla ratiunii, iesenii în "Contact" direct cu cei care-i conduc în "CONVERSATIA DE JOI SEARA" începînd cu ora 20,00.

TV EUROPA NOVA

10,00 Desene animate (r)
10,30 Schimbătorul de viteze (r)
11,30 "Chips" (s/r)
12,20 "Colierul de opal" (s/r, ep. 3)
13,15 Vitralii (r)
13,30 Cocktail (r)
14,00 Închiderea programului
16,00 Deschiderea programului. Linia întîi
17,00 Desene animate
17,30 Asaltul MB
18,00 Reporter Europa Nova. Mare, dar și puternic? Cazul FORTUS S.A. Reporter Adrian Netedu. Lista guvernului Ciorbea cu societătile comerciale propuse pentru restructurare a produs un val de reactii contradictorii. Inclus pe această listă, combinatul FORTUS S.A. se află în centrul atentiei oamenilor politici și al mass-media. Este oare oportună restructurarea societătii sau menținerea stării actuale de lucruri? ■ Spitalul de Urgente. Reporter Emanoil Arhip. Un număr de telefon arhicunoscut, un apel disperat, un traseu parcurs precipitat și un loc în care ieșirea din impas se doreste iminentă, chiar obligatorie. Se întîmplă asa întotdeauna? Sînt cazuri și... cazuri. Noptile albe de la Urgente în cîteva minute de reportaj.
18.40 Mașina de dans (I)
18.55 Publicitate
19.00 Infonova
19,35 "Starsky și Hutch" (s., ep. 6): "Amenintarea cu moartea". Mai multe dansatoare dintr-un bar sînt amenintate cu moartea și, în ciuda protectiei, două dintre ele cad victimă criminalului misterios. Un bătrînel suspectat dovedeste că dorea doar să le prevină pe fete, după ce aflase despre pericol.
20,30 Mașina de dans (II)
20,45 "Dragă John" (s., ep. 20): "Prieteni și amanti". John încearcă din răsputeri să-și refacă viața sentimentală: cunoaste la o petrecere o femeie încîntătoare, își pune la bătaie tot farmecul și, la sfîrșitul serii, cei doi ajung în apartamentul său. Cum un necaz nu vine niciodată singur, ei sînt întîmpinati de Ken, un prieten pe care nevasta îl dăduse afară din casă.
21,10 Telefon Top abc
21.50 Infonova
22,00 Aici Europa Nova: "Sporul de loialitate". Realizator Nucu Florea
23,00 Lumea filmului. Premiere pe ecranele ieșene; Arthur Miller și... vrăjitoarele sale cinematografice. Realizator Irina Dăscălescu
23,45 Închiderea programului.

RADIO NORD - EST

5,30-10,00 MICUL DEJUN. Emisiune matinală de informatii si muzică: stiri din actualitatea locală, informatii utilitare, horoscop, sfatul medicului, informatii economice, relatări, interviuri în direct, concursuri (6,00-6,30 Buletinul de stiri si programul Actualitatea, preluate de la BBC). Realizator Livia Susanu ■ **10,00-14,00 FIR DIRECT.** Timp de patru ore în contact direct cu viata orasului: informatii din actualitatea locală, raspunsuri la întrebările ascultătorilor, relatari în direct, muzică si concursuri, Realizatori: Iulia Mihalache si Costi Rezlescu ■ 14,00-14,30 BBC: Buletinul de stiri si Actualitatea ■ **14,30-18,00 TURNUL DE CONTROL.** Informatii sportive (14,45), stiri, interviuri, concursuri, muzica ■ **16,30 PULS NORD EST** - cel mai important grupaj informativ al zilei. Realizator Ovidiu Simonca ■ 18,00-19,00 BBC: Buletinul de stiri si Actualitatea ■ **19,00-21,00 BUZDUGANUL DE SEARĂ.** Emisiune de divertisment: muzica si concursuri. Realizatori: Daniel Buzdugan si Octavian Tudorache ■ 21,00-21,30 BBC: Buletinul de stiri si Actualitatea ■ **21,30-22,00 PULS NORD EST.** Editia de seară (stiri, reportaje, interviuri, relatări din actualitatea locală si natională) ■ **22,00-0,00 MUZICĂ DE CATIFEA.** O atmosferă diafană si romantică pentru suflete sensibile (emisiune muzicală). Realizator Sandi Leonties ■ **23,00-0,00 EXCLUSIV JAZZ.** Totul despre jazz în 60 minute. Realizatori: Romeo Cozma si Radu Tepordei ■ 0,00-5,00 VOA Express ■ 5,00-5,30 Ritmuri de inviorare

TELE 'M

7.00 Matinal de joi
7.30 Desene animate
8,00 Telemedicina (r)
9.00 "Bruce Lee în Noua Guinee" (kung fu). Cu: Chang Sing, Ho Chung Dao. Regia Kong Hunge

Bruce Lee

10,30 "Bruce Lee invincibilul" (arte martiale)
12.10 Worldnet USA - în direct de la Washington
18,00 "România si dictaturile ei" (do). Maresalul Antonescu. Ep. 1
18.30 Stiri Tele' M
19.00 "Colocvial". Emisiune realizată si prezentată de scriitorul Nicolae Panaite
20.00 Desene animate
20.30 Stiri Tele' M
21,00 "Trăind pentru a muri" (actiune). Cu: Wings Hanser, Janice Carter. Regia Wings Hanser
22.30 Stiri Tele' M

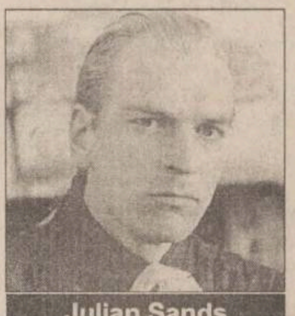
Julian Sands

23,00 "Povestea unui vampir" (thriller SF). Cu: Julian Sands, Suzana Hamilton. Regia Shimako Sato
0,45 Stiri Tele' M
1.15 Worldnet USA - în direct de la Washington

RADIO IAȘI

6,00-8,30 Diminetile noastre ■ **7,00 Radiojurnal posturile centrale de radio** ■ 8,30-9,00 Columna (reluare) ■ 9,00-9,05 Buletin de stiri ■ **9,05-13,00 Radiosfera** 11,00; 12,00 Stiri ■ 10,00-11,00 Radio circuit multiplex ■ 11,30 Sub semnul intrebarii ■ 12,30-12,40 Moment muzical folcloric ■ 13,00-13,15 Radiojurnal posturile centrale de radio ■ **13,15-16,00 Radio Iasi... pe frecventa tineretii** ■ 14,00-14,05 Buletin de stiri ■ 14,30 Fir direct... ■ 15,00-15,05 Buletin de stiri ■ 15,30 Special pentru dvs. (Relatia parinti, copii, scoala) ■ 16,00-16,15 Radiojurnal posturile centrale de radio ■ 16,15-17,30 Cotidian sonor (17,00: Buletin de stiri) ■ 17,30-18,00 Convorbiri literare ■ 18,00-18,05 Buletin de stiri ■ 18,05-19,00 Corespondenta muzicala radio - program alcatuit la cererea ascultatorilor (muzică usoara si populara) ■ 19,00-19,15 Radiojurnal posturile centrale de radio ■ 19,20-21,00 Teatru la microfon ■ 21,00-21,25 Evenimentele zilei si meteo ■ 21,25-21,30 Sport pentru toti ■ 21,30-22,00 Expo melodii

RADIO HIT

6,00-10,00 PRIMA ORA: 6,45-8,15 - Sport; 9,25-9,40 Flashback ■ 10,00-14,00 SENS UNIC: 13,25-13,40 Flashback ■ 14,00-15,00 HIT BY REQUEST ■ 15,00-19,00 DRUMUL SPRE CASA: 17,23-17,40 Flashback ■ 19,00-0,00 RAPORTUL DE SEARA: 20,30 Sport ■ 0,00-6,00 DISPECERATUL DE LA MIEZUL NOPTII.

Programul cinematografelor

"VICTORIA"

Telefon: 112502

"Romeo și Julieta"

Premieră
Productie SUA, 1996
Dramă romantică cu Leonardo Di Capio, *Claire Danes*, Brian Dennehy. Premiu de interpretare masculină la Berlin, 1997. Nominalizare Oscar'97 pentru cea mai bună scenografie
ora 9,00 - **2500 lei**
orele: 11,30; 14,00; 16,30; 19,00 - **4000 lei**

"REPUBLICA"

Telefon: 114327

"Judecătorul"

Productie SUA, 1996
Thriller SF cu Sylvester Stallone
ora 9,00 - **1500 lei**
orele 11,00; 13,00; 15,00; 17,00 - **3000 lei**

"Michael Collins"

Premieră
Productie SUA, 1996
Biografie romantată despre un lider al mișcării irlandeze de eliberare. Cu: ***Liam Neeson***. Aidan Quinn, Stephen Rea.
orele 19,00 - **4000 lei**

"COPOU"

Telefon: 145738

"Matilda"

Productie SUA, 1996
Comedie cu mara Wilson, Danny De Vito
ora 9,00 - **1300 lei**
orele 11,00; 13,00; 15,00 - **2500 lei**

"Campionul"

Productie SUA, 1996
Comedie sentimentală cu ***Kevin Kostner***. Rene Russo, Don Johnson
orele 16,30; 19,00 - **3000 lei**

"DACIA"

Telefon: 164740

"Răzbunare infernală"

Producție S.U.A., 1995
Thriller polițist cu ***Bruce Willis***, Jeremy Irons și Samuel L. Jackson
orele: 14,00; 16,00; 18,00 - 2500 lei

MONITORUL EXTERN

Nevoia de schimbare

Fermierii ungari scot tractoarele pe străzile Budapestei

Fermierii din zonele limitrofe capitalei ungare au sosit, marți, cu tractoarele în fața Parlamentului pentru a-și prezenta cererile de obținere a sprijinului guvernului.irca 130 de tractoare au sosit în centrul orașului, fără a întrerupe, însă, traficul. "Nu mai putem trăi așa. Agricultura Ungariei are nevoie de o completă revizuire, iar fermierii trebuie ascultați", a afirmat unul dintre protestatari. Fermierii sosiți la Budapesta reprezintă o grupare desprinsă din grupul protestatar principal, cu baza la Kiskoros, în centrul Ungariei, care a organizat blocaje ale șoselelor în ultimele trei săptămîni, împotriva modificării impozitelor și a plății asigurărilor sociale.

În numele Domnului

Un fanatic religios a atacat o bancă din Detroit, ucigînd trei persoane

Un individ înarmat, care striga lozinci cu caracter religios, a pătruns, marți, într-o bancă din orașul american Detroit, deschizînd focul asupra celor aflați înăuntru și ucigînd trei persoane, înainte de a fi ucis la rîndul său. Acesta este cea de-a doua tentativă de jefuire a unei bănci din Statele Unite în decurs de 11 zile, după atacul din Los Angeles în care a fost ucis românul Emil Mătăsăreanu.

După ce a deschis focul în fața clădirii băncii, individul, care nu a fost încă identificat de poliție, a intrat în clădire și a cerut persoanelor de față să recite "Tatăl Nostru", începînd în același timp să tragă la întîmplare.

Robin Hood în fustă, la 67 de ani

"Bunica Nina" a fost condamnată la 8 ani închisoare

Nina Zaieț, o femeie în vîrstă de 67 de ani, supranumită "Bunica Nina", conducătoarea unei rețele de traficanți de arme din Rusia, a fost condamnată, ieri, la opt ani închisoare. "Bunica Nina" și banda ei de opt persoane îi aproviziona cu arme pe mafioții ruși din Extremul Orient, transmite Itar-Tass. Unul dintre fiii acesteia a fost condamnat la șapte ani închisoare, iar un ginere al acesteia, la trei ani închisoare. Ceilalți membri ai bandei au primit pedepse mai mici de un an închisoare. În momentul arestării sale, în toamna anului trecut, presa rusă o asemăna pe Nina cu Robin Hood, amintindu-se că ea susținea material mai multe rude, printre care și un fiu handicapat, în timp ce ea și soțul ei trăiau într-un apartament modest în care singurul lucru de preț era un televizor alb-negru. Ziarele ruse adăugau, însă, că Bunica Nina își conducea banda cu o mînă de fier.

Pentru autorități, Nina era un mic om de afaceri, care cumpăra bunuri ieftine din străinătate pe care le vindea apoi în Rusia, pentru a obține un profit destul de mic. Potrivit cotidianului "Komsomolskaia Pravda", Bunica Nina mergea în Lituania de două ori pe lună, întorcîndu-se cu armele cumpărate de pe piața neagră ascunse în bagajele sale, printre hainele ieftine pe care urma să le vîndă în Rusia. Nina vorbea codificat la telefon cu membrii bandei, numind mitralierele "pantaloni mari", iar armele de mînă "pantaloni pentru copii". "Curele" era numele de cod pentru muniție.

Coșmarul albanez, trăit de un reporter de la "The New York Times"

Albania: o țară care se autodistruge

Chiar dacă nu există inamici, chiar dacă nu se poate vorbi despre un război, zi și noapte, liniștea orașului albanez Vlore este tulburată de zgomotele focurilor de armă. Puștile, ajunse în mîinile oamenilor de pe stradă și servind drept armament pentru rebeliunea populară, sînt folosite acum în periculoase acte de bravură ce se desfășoară chiar pe strada principală a orașului.

Revolta armată, care a început în urmă cu 11 zile, pare să scape de sub control, făcînd posibilă instalarea anarhiei

"Vrem capul lui Berisha"

Toată lumea pare să fie de acord cu un lucru. Oamenii vor să vadă sfîrșitul președintelui Sali Berisha, al cărui guvern - despre care unii economiști occidentali cred s-a îmbogățit din banii populației - a bătut în retragere în fața prăbușirii jocurilor de întrajutorare de tip "Caritas", care au lăsat investitorii fără un șfanț în buzunare. Unii vorbesc chiar despre spînzurarea lui Berisha.

Înainte ca puștile să încapă pe mîinile protestatarilor, albanezii furioși au protestat timp de cîteva săptămîni, cerînd guvernului să le fie returnate investițiile. Cînd protestele au degenerat în acțiuni violente, așa cum s-a întîmplat la Vlore, majoritatea locuitorilor erau mîndri că revolta lor a făcut posibilă victoria rebelilor asupra forțelor guvernamentale în zece orașe importante din sudul Albaniei.

Însă oamenii obișnuiți sînt îngroziți de gangsterii și criminalii care dețin controlul asupra străzilor și care dispun de cantități considerabile de muniție și armament.

Un tînăr spunea că este nemulțumit de faptul că infractorii condamnați, eliberați de către rebeli din închisoarea dintr-un oraș învecinat, își fac de cap în centrul orașului, înarmați pînă în dinți.

Este prea periculos să te aventurezi pe străzi, deoarece "criminalii" dețin controlul asupra armamentului, spunea Flora Vamgjeli, în vîrstă de 54 de ani. Prizonieră în propriul apartament, ea spune că visează să-și vadă fiul cel mai mic scăpat din acest oraș în care domnește teroarea.

Însă doamna Vamgjeli nu-și poate permite să plătească călăuzelor suma de 700$ - tarif aproape dublu față de acum 10 zile în urmă - pentru a-l vedea pe fiul său, în vîrstă de 22 de ani, ajuns în Italia, unde ar urma să se alăture fratelui său, deja instalat la Ravenna.

"Nu avem nici un ban pentru că i-am depus pe toți la Gjalica", mai adăuga ea, referindu-se la unul din sistemele de întrajutorare care s-a prăbușit.

Magazinele din zonă și-au închis ușile, fie din cauză că au fost jefuite, fie din cauză că au rămas fără produse alimentare. Un întreprinzător, suficient de curajos pentru a face față infractorilor înarmați, vinde pui vii pe o străduță colbuită. Ceva mai încolo, se vinde pește, prins prin dinamitarea apelor din port. Un tată îngrijorat se frămîntă pentru că nu găsește nicăieri lapte pentru fetița sa de șase ani.

Să conduci un Mercedes cu Kalașnikovul în mînă

În timp ce oamenii obișnuiți caută mîncare, conducătorul așa-numitului Comitet de Apărare al orașului Vlore, ***Albert Shyti***, un muncitor în vîrstă de 27 de ani, care conduce un Mercedes nou cu un Kalașnikov pe scaunul liber din față, se delectează cu vermut pe terasa unui hotel, dis-de-dimineață. Între timp, el discută cu un grup de asociați cu privire la felul în care vor împărți prada capturată de pe urma revoltei.

Barmanul, Eliden Duro, în vîrstă de 23 de ani, spune că liderii rebelilor plănuiau să *"păstreze totul pentru ei; doar de aceea sînt lideri"*. Anarhia, spune el, este o bună ocazie pentru ca *"mafioții să-și pună la punct afacerile"*.

Barmanul spune că Shyti nu e cu nimic mai priceput decît alții pentru a conduce o revoltă. *"Și eu am o pușcă"*, mai spune el, *"așa că, împreună cu alți 20 de prieteni voi merge să negociez cu ambasadorul american"*.

Un nou guvern, fără nici o șansă

În ultimele două zile, mai multe orașe din sudul Albaniei au căzut sub controlul rebelilor anti-guvernamentali. În Kucove, situat la aproximativ 90 de kilometri sud de Tirana, localnicii înarmați au cucerit o bază militară aeriană, capturînd mai bine de 12 MIG-uri asamblate în China. Ca urmare, controlul guvernului asupra orașului Elbasan, un centru strategic amplasat pe drumul spre Macedonia și Grecia, pare slăbit.

Drept consecință a presiunilor pe care Vestul le-a făcut asupra sa, Berisha a anunțat marți numirea unui nou prim-ministru, socialistul ***Bashkin Fino***. Diplomații acreditați la Tirana apreciază însă că formarea unui guvern nou, de coaliție, nu dă speranțe de eliminare a anarhiei.

Nemulțumirile sînt în Albania foarte accentuate, din cauza celor 40 de ani de privațiuni sub unul din cele mai dure regimuri comuniste din Europa. Însă odată cu căderea comunismului în 1991, vizitarea frecventă a Italiei a devenit posibilă, iar oamenii au început să-și dorească să se îmbogățească peste noapte.

Comerțul cu droguri și cu armament - pistoalele Kalașnikov numărîndu-se printre puținele exporturi ale Albaniei comuniste - cît și banii trimiși de cei care lucrau la negru în Italia și Grecia, au reprezentat o mare parte din veniturile post-comuniste ale albanezilor. Succesul jocurilor de tip piramidal este consecința a unei economii înapoiate, cu o rată ridicată a șomajului, în care promisiunea unor cîștiguri importante a pus stăpînire pe mințile albanezilor.

. Cel mai important scriitor albanez, romancierul ***Ismail Kadare***, a declarat într-un interviu că, în loc să-și vadă împlinite visurile de îmbogățire rapidă, albanezii trăiesc un coșmar. ***"Oamenii au vrut să recupereze timpul pierdut și să uite de sărăcie. Acum, albanezii sînt un popor care și-a pierdut seninătatea, fiind pe cale de a se autodevora".*** **(traducere și adaptare de A. Dîrțu)**

Corespondență din Statele Unite

Mama banditului român Mătăsăreanu a fost arestată

După cum ne-a informat colaboratorul nostru din Los Angeles, ***Dan Popovici***, emisiunea de știri de ieri, de la ora 23,a canalului ABC din Los Angeles a anunțat arestarea ***Valeriei Nicolescu***, mama banditului român, ***Emil Mătăsăreanu***, ucis pe 28 februarie în urma atacării unei bănci din zonă. Știrea, lapidară,spune doar că Valeria Nicolescu este suspectată de ilegalități în operarea casei de îngrijire a bolnavilor mintali "Dechebal, Inc.". Cauțiunea a fost stabilită la 250.000 de dolari. Evenimentul era asteptat de cîteva zile, de cînd poliția a anunțat că amînă o decizie în privința Valeriei Nicolescu din cauza stării de doliu a acesteia. În prealabil, ziarele din Los Angeles anunțaseră că, la subsolul insalubru al locuinței româncei, a fost descoperită o bolnavă în condiții de igienă extrem de precare. Cotidianul de astăzi al citidianului "**Los Angeles Times**" va publica un amplu reportaj despre cei doi bandiți dezvăluind "epopeea" lui Emil Mătăsăreanu, un român plecat din țară în 1977, naturalizat în 1988 și a cărui întîlnire cu Larry Phillips, care l-a obligat pînă și să se însoare cu o româncă, i-a fost fatală. Vom reveni în numărul de mîine.

Comuniștii au ce au cu Ciubais

"Remanierea lui Elțîn va duce Rusia la ruină"

Deputații comuniști din Duma de Stat a Rusiei au criticat dur, ieri, remanierea guvernamentală inițiată de președintele Boris Elțîn. Comuniștii au propus spre aprobare Dumei - Camera Inferioară a Parlamentului - un proiect de rezoluție în care afirmă că remanierea ordonată de Elțîn va duce Rusia către ruină economică.

Ciubais

Comuniștii, cea mai mare facțiune din Dumă, sînt profund nemulțumiți de faptul că Elțîn l-a promovat pe ***Anatoli Ciubais*** în funcția de primvicepremier. În proiectul de rezoluție, această numire este considerată ***"o provocare clară față de societatea rusă, un factor care înrăutățește și mai mult relațiile dintre executiv și legislativ".***

Comuniștii sînt adversari înverșunați ai lui Ciubais pentru faptul că acesta a condus, anul trecut, campania de realegere a lui Elțîn și pentru că Ciubais a supervizat procesul de privatizare, în cadrul căruia, afirmă comuniștii, bunurile statului au fost vîndute prea ieftin. Elțîn i-a cerut, marți, premierului Viktor Cernomîrdin să-i prezinte, într-o săptămînă, noi propuneri de numiri pentru toate posturile ministeriale, cu excepția celui de primvicepremier, ocupat de Ciubais. Elțîn nu i-a cerut, însă, lui Cernomîrdin, demisia oficială a guvernului, fapt ce împiedică Duma să se opună formării unui nou guvern, deoarece premierul a rămas în funcție. Noul guvern rus care va fi format la solicitarea președintelui Boris Elțîn va include adepți ai reformelor către economia de piață, a declarat, ieri, premierul rus, Viktor Cernomîrdin.

Războiul procentelor

Firul scurt dintre Arafat și Netanyahu s-a rupt

Premierul israelian Benjamin Netanyahu a declarat, ieri, că este "sătul" de acuzațiile potrivit cărora acțiunile Israelului pun în pericol pacea din Orientul Mijlociu. "Sincer, m-am săturat de ideea că tot ceea ce facem noi reprezintă o încălcare a acordurilor de pace și tot ce fac palestinienii respectă întocmai aceste acorduri", a declarat Netanyahu la încheierea vizitei sale de două zile la Moscova.

Liderul palestinian refuză să vorbească la telefon cu premierul Israelului

Premierul israelian, ***Benjamin Netanyahu***, a afirmat, ieri, că apelul președintelui palestinian ***Yasser Arafat*** privitor la organizarea unei conferințe internaționale în Gaza violează acordurile de pace dintre Israel și Organizația pentru Eliberarea Palestinei. Arafat a refuzat să răspundă la apelurile telefonice ale premierului israelian, revoltat de planurile israeliene de continuare a retragerilor din Cisiordania, precum și de cele de construire a unui cartier pentru evrei în Ierusalimul de Est. Potrivit postului de radio al armatei israeliene, Netanyahu a încercat din nou să vorbească la telefon cu Arafat marți noaptea, însă liderul palestinian a refuzat. ***"Dacă nu vrea să ne vorbească, nu-l putem forța să o facă"***, a declarat Netanyahu, înainte de a părăsi Moscova, unde s-a aflat pentru o vizită oficială de trei zile. ***"Cred că palestinienii vor face o greșeală dacă merg în continuare în direcția înrăutățirii sau ruperii contactului cu noi"***, a adăugat liderul israelian. Arafat a invitat diplomați din Statele Unite, Europa, lumea arabă și Japonia să discute sîmbătă, în Gaza, impasul creat în procesul de pace israeliano-palestinian. Adunarea Generală a ONU urmează să dezbată problema locuințelor evreiești pe care Israelul intenționează să le construiască în Ierusalimul de Est, diplomații apreciind că reuniunea se va încheia cu adoptarea unei rezoluții care să ceară abandonarea acestor planuri. Negocierile de pace dintre Israel și OEP se află în impas și ca urmare a anunțării retragerii trupelor israeliene de pe doar nouă la sută din teritoriul Cisiordaniei, palestinienii afirmînd că retragerea ar fi trebuit să acopere 30 la sută din teritoriul Cisiordaniei, așa cum prevăd acordurile de pace.

LUMEA PRIN FAX ■ LUMEA PRIN FAX ■ LUMEA PRIN FAX ■

■ **BONN:** mii de mineri, veniți din toată Germania pentru a protesta față de reducerea subvențiilor pentru industria mineritului, continuă să picheteze sediul guvernului, cerînd cu insistență revenirea asupra deciziei luate.

■ **AMAN:** Regele Hussein al Iordaniei **(foto)** a plecat, ieri, într-un turneu în Spania și Statele Unite, monarhul urmînd să aibă convorbiri cu președintele american, Bill Clinton, pe tema agitatului proces de pace din Orientul Mijlociu.

■ **LONDRA:** Marea Britanie va trebui să plătească între 250 și 300 milioane dolari anual, timp de 13 ani, pentru finanțarea extinderii NATO, se arată într-un studiu publicat la Londra de Consiliul anglo-american de informații în probleme de securitate.

■ **WASHINGTON**: Biroul Federal de Investigații (FBI) i-a cerut unui pilot, care susține că avionul companiei TWA prăbușit anul trecut în Atlantic a fost lovit de o rachetă, să pună la dispoziția anchetatorilor caseta video cu înregistrarea acestui incident.

■ **FILIPINE**: un cutremur cu magnitudinea de 7 grade pe scara Richter s-a produs, ieri, în insula filipineză Mindanan.

■ **ANKARA:** mii de suporteri turci l-au huiduit pe premierul Necmettin Erbakan și au scandat sloganuri anti-islamiste în timpul finalei Cupei Premierului la fotbal, se arată în ediția de ieri a ziarelor turce.

■ **TOKIO**: primul ministru japonez, Ryutaro Hashimoto, și-a cerut scuze public, ieri, pentru că a întîrziat anunțarea accidentului de la o uzină de prelucrare a deșeurilor nucleare din Tokaimura.

■ **MOSCOVA**: Duma de Stat a Federației Ruse a aprobat, ieri, un proiect de lege care amnistiază cea mai mare parte a luptătorilor implicați în conflictul din Cecenia.

■ **WASHINGTON**: Hillary Rodham Clinton **(foto)**, soția președintelui Statelor Unite, va efectua un turneu în șase state africane, pentru a demonstra sprijinul Washingtonului față de procesul de dezvoltare a Africii negre.

■ **TEHERAN**: postul de radio național din Iran a anunțat, ieri, instituirea unui boicot al statelor islamice asupra mărfurilor americane, măsură văzută drept o cale eficientă de a forța Washingtonul să înceteze să mai sprijine Israelul.

■ **PARIS**: sediul din Marsilia al Frontului Național, partid francez de extremă dreapta, a fost atacat, ieri dimineața, cu o grenadă de mînă, la cîteva ore după ce un protest de stradă față de politica anti-imigraționistă a acestei formațiuni, organizat în același oraș, a degenerat în violență.

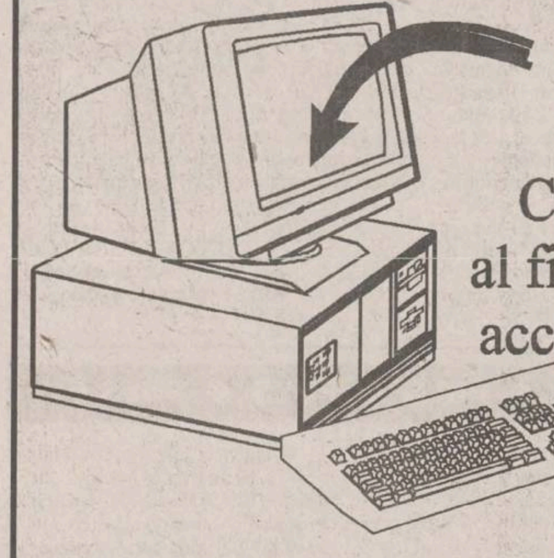

BUSINESS PAGES
Catalogul on-line
al firmelor românești,
accesibil pe Internet.

O cale sigură de promovare
a firmei dumneavoastră !

NECOMM
Relații suplimentare la
tel. 032-271333, fax 032-270415
E-mail: bp@monitorul.ro
http://www.monitorul.ro/ibp/

S.C. IMPEX ROMCATEL S.A.
SISTEME DE ALARMĂ - garanție 5 ani
DISPECERAT DE MONITORIZARE ȘI INTERVENȚIE
- intervenția imediată a echipei operative a FIRST GROUP of MOLDAVIA
- alarmarea automată prin pager RADIOTEL
SUPORTAREA CONTRAVALORII PAGUBELOR
- produse abonaților noștri în caz de efracție
IAȘI, str. Lascăr Catargi nr.22, ☎ 032-211328, tel./fax 032-211280

CONY SAT
STUDIOUL DE TELEVIZIUNE IAȘI
ora 19.10
CINE BATE LA UȘĂ ?
emisiune în direct
Invitat: Președinte U.S.L.I.P.
profesor Gheorghe ISVORANU
Telefonul telespectatorului
032/230576
Redactor OANA TURCU

SC CONSTRUCȚII FEROVIARE IAȘI SA

I. *Consiliul de Administrație al Asociației Salariaților "Construcții Feroviare Iași" - P.A.S., convoacă Adunarea Generală a Asociaților, în ședință ordinară, în ziua de 27 martie 1997, ora 11,00, în sala Clubului CFR, str. Rîpa Galbenă nr. 4 din Iași, cu următoarea ordine de zi:*

- ■ *Aprobarea raportului anual al Consiliului de Administrație al Asociației pe anul 1996;*
- ■ *Aprobarea bilanțului contabil al Asociației pe anul 1996;*
- ■ *Aprobarea raportului comisiei de cenzori a Asociației pe anul 1996;*
- ■ *Aprobarea bugetului de venituri și cheltuieli al Asociației pe anul 1997;*
- ■ *Alegerea Consiliului de Administrație al Asociației P.A.S. pentru următoarea perioadă de doi ani;*
- ■ *Alegerea comisiei de cenzori a Asociației P.A.S. pentru o perioadă de 3 ani.*

II. *Consiliul de Administrație al Societății Comerciale "Construcții Feroviare Iași" SA convoacă Adunarea Generală a Acționarilor din ședința ordinară în ziua de 27 martie 1997, ora 12,30, în sala Clubului CFR, str. Rîpa Galbenă nr. 4 din Iași, cu următoarea ordine de zi:*

- ■ *Aprobarea raportului anual al Consiliului de Administrație al Societății, pe anul 1996;*
- ■ *Aprobarea bilanțului contabil pe anul 1996;*
- ■ *Aprobarea contului de profit și pierderi pe anul 1996;*
- ■ *Aprobarea raportului comisiei de cenzori pe anul 1996;*
- ■ *Aprobarea bugetului de venituri și cheltuieli pe anul 1997 și a anexei privind investițiile propuse să se realizeze în 1997;*
- ■ *Diverse.*

Ziarul care stă de vorbă cu oamenii!

Monitorul

EDITORIALE

NAȚIONAL

Normalitatea poate începe cu legislația

Guvernul Ciorbea a prezentat, marți, după mai multe săptămîni de așteptare, pachetul de legi ce vor permite aplicarea reformei în România. Cele 99 de legi ar trebui ca, în termen de un an, să schimbe din rădăcini tot sistemul economic și social împămîntenit pe parcursul guvernării PDSR. Pentru a fi și mai convingător, premierul s-a arătat chiar dispus să ceară un vot de încredere al Parlamentului pentru pachetul de legi prezentat.

Graba aceasta i-a pus pe gînduri pe cei mai mulți dintre politicieni. Avalanșa aceasta delirantă de acte legislative - chiar dacă o parte dintre ele vor fi promovate sub formă de ordonanțe - presupune că instituția cea mai lentă a angrenajului democratic, Parlamentul, va trebui să-și schimbe stilul de muncă și să devină cea mai dinamică. Cum, însă, la noi, toată lumea pare cuprinsă de febra schimbării, n-ar trebui să ne mire faptul că leneșii vor deveni oameni harnici și viceversa. Din declarațiile acordate ieri presei de către membrii coaliției guvernamentale, se pare că, pînă la urmă, așa se va și întîmpla, pentru că niciunul dintre cei intervievați nu ar fi pus la îndoială viabilitatea mașinii de vot pe care o au la dispoziție.

Odată, însă, trecut pasul acesta, va mai rămîne problema aplicării prevederilor celor 99 de legi menite a ne schimba viața. Cu toții avem experiența amară a unor legi ce s-au dorit a fi bune, în intenții, dar care nu au făcut altceva decît să ne complice existența și mai mult. În primul rînd, ar fi vorba de o serie de legi care să scoată economia românească de sub globul de sticlă al protecționismului de stat și care să-i permită să respire liber, dar să și sufere cînd marea majoritate a agenților economici vor intra în concurență cu mult mai versații parteneri din afară. Acest lucru ar însemna că economia de piață românească va trebui să se transforme conform tendințelor mondiale. Urmează apoi legile care trebuie să dinamizeze zonele cele mai anchilozate și mai conservatoare ale economiei, cum ar fi cea bancară, ce nu a suferit pînă acum nici o transformare majoră. Cum toate aceste transformări nu se pot face fără bani și cum în România nu prea se găsește o asemenea marfă, un capitol special de legi din categoria celor economice va fi rezervat investițiilor străine, singurele capabile să pompeze fonduri în economia noastră flămîndă.

Abia acum ar putea să vină din urmă și legile care profită de pe urma creșterii economice, adică cele din domeniul social, precum Legea pensiilor sau cea privind construcția de locuințe ieftine.

Spre capătul cozii ar trebui așezate legile ce vizează integrarea într-un cadru normal a sectoarelor colaterale, dar care sînt privite destul de atent de Occident, cum ar fi protecția mediului.

Iată cum, prin cele 99 de legi pe care Victor Ciorbea vrea să le promoveze în acest an, vom putea spune că există cadrul necesar al intrării în normalitate a societății românești. Dacă visul va putea fi transformat în realitate măcar în plan legislativ, atunci vom putea declara triumfători că s-a mișcat ceva și la noi. **(Cristian RACU)**

NAȚIONAL

Punct final în reforma sistemului bancar?

După ce a reabilitat moneda națională folosind un artificiu financiar, BNR a decis să oblige băncile comerciale să-și asume responsabilitatea activității valutare. Decizia de anunțare, săptămînal, de către BNR, a unui curs de referință statistic a urmat liberalizării pieței valutare și este firească într-un algoritm ce are ca finalitate instaurarea unui mecanism real de stabilire a cursului de referință. Pînă acum, Banca Națională era cea care anunța, în fiecare zi, cursul de referință a principalelor valute. Deși nu s-au făcut niciodată precizări clare legate de modul de stabilire a acestuia, valoarea cursului de referință a fost, de cele mai multe ori, stabilită nu ca rezultat al unui mecanism economic, ci mai mult ca rezultat al unor calcule politice. Deciziile care s-au luat în acest domeniu țineau cont de interesele unui grup restrîns și au adus aproape în pragul falimentului anumite sectoare ale economiei naționale.

Într-o primă etapă, tranzacțiile valutare efectuate de agenții economici vor trece printr-o perioadă de criză, datorată diferențelor de curs existente între băncile comerciale. Aceste diferențe, ce ating cote apreciabile, vor determina, într-o primă etapă, renunțarea la tranzacțiile efectuate în valută în favoarea celor în lei. De aici, va apărea o falsă imagine de stabilitate a monedei naționale. Puși în situația de a înregistra pierderi majore datorate discrepanțelor între cursurile diferitelor bănci, agenții economici își vor face calculele în lei, luînd ca bază de plecare cursul cel mai avantajos din ziua respectivă. Este un pericol pe care BNR dorește să-l preîntîmpine, obligînd agenții economici să-și facă înregistrările contabile la nivelul la care au efectuat tranzacțiile, la cursul băncii unde au contul. Această impunere va determina însă un alt fenomen: agenții economici vor încerca să părăsească băncile care au cursuri de referință mai mici. Fenomenul va putea fi contracarat prin două metode. O primă metodă va fi cea a realizării unui echilibru natural între cursurile de referință practicate de bănci. Aici ar putea apărea pericolul realizării unei "monstruoase coaliții bancare", care să dea naștere unor cursuri valutare artificiale, stabilite la mica înțelegere între reprezentanții băncilor dealer. Din acest motiv, BNR a decis ca modul de calcul al valorii statistice a cursului de referință să fie păstrat secret.

O a doua metodă va fi cea a renunțării la comisioanele percepute de bănci pentru operațiunile efectuate. Această metodă a început deja să fie aplicată de o serie de bănci care fie că și-au redus nivelul comisioanelor, fie l-au eliminat complet.

După perioada de haos ce se va instaura în primele zile de aplicare a noului sistem de lucru pe piața interbancară va urma o perioadă de relativă stabillitate, datorată armonizării cursurilor de referință. Trebuie, totuși, subliniat faptul că, la fel ca și în cazul artificiilor financiare făcute de BNR pentru "întărirea" monedei naționale, nici aceste ultime măsuri luate pentru evitarea speculațiilor valutare nu vor avea sorți de izbîndă decît în condițiile în care economia va începe să funcționeze. Practic, prin această ultimă măsură, BNR și-a îndeplinit angajamentele luate în fața organismelor financiare internaționale. În acest moment, BNR nu numai că a stabilizat masa monetară la un nivel acceptabil, dar a și obligat băncile comerciale să-și asume responsabilitatea integrală pentru operațiunil valutare efectuate. O responsabilitate care va duce, inevitabil, la o selecție darwinistă a băncilor românești. **(Dănuț DUDU)**

Materialele de mai sus reprezintă punctul de vedere al redacției

PUFOAICA DE VARĂ

Xeroxul însuflețit

Cătălin MIHULEAC

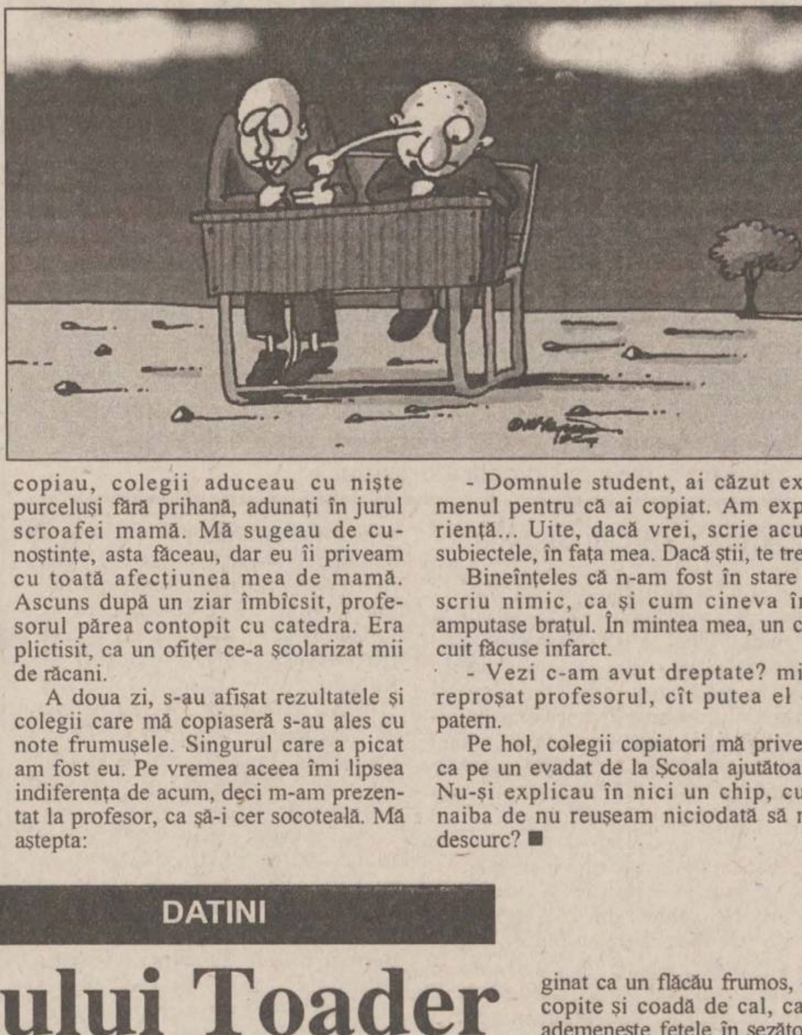

Nu-s atît de ipocrit încît să neg că am copiat la examenele din facultate. Am copiat din toate încheieturile, aidoma oricărui student care se respectă. Pentru studenți, primul copiat are aroma tare a primului fum de țigară sorbit cu pieptul. Am admirat, de-a lungul timpului, inventivitatea tineretului nostru în domeniu. Sînt atît de variate metodele de copiere, că s-ar putea edita un îndrumar pe această temă. Am văzut domnișoare, altminteri enervant de pudice, care-și adăposteau fițuicile sub fustiță. Am văzut domnișori, altminteri enervant de discreți, care-și plasau fițuicile în buletin, alături de fotografia iubitei. Nici un petec al anatomiei sau vestimentației studențești nu-i nepotrivit pentru a ascunde o fițuică. E încă o dovadă că învățămîntul nostru superior produce specialiști de nivel mondial.

Sînt o fire generoasă și îmi place să dăruiesc. Mă pot despărți cu ușurință de orice: bani, lucruri de valoare medie, reputație. La unul din trecutele și inutilele mele examene, s-a nimerit să fiu singurul care învățase. Colegii mă priveau ca pe un ***Xerox*** însuflețit. Voiau să le dau să copieze. Ceea ce am și făcut, cu dezinteresarea care mă definește. Priviți de undeva de sus, cum copiau, colegii aduceau cu niște purceluși fără prihană, adunați în jurul scroafei mamă. Mă sugeau de cunoștințe, asta făceau, dar eu îi priveam cu toată afecțiunea mea de mamă. Ascuns după un ziar îmbîcsit, profesorul părea contopit cu catedra. Era plictisit, ca un ofițer ce-a școlarizat mii de răcani.

A doua zi, s-au afișat rezultatele și colegii care mă copiaseră s-au ales cu note frumușele. Singurul care a picat am fost eu. Pe vremea aceea îmi lipsea indiferența de acum, deci m-am prezentat la profesor, ca să-i cer socoteală. Mă aștepta:

- Domnule student, ai căzut examenul pentru că ai copiat. Am experiență... Uite, dacă vrei, scrie acum subiectele, în fața mea. Dacă știi, te trec.

Bineînțeles că n-am fost în stare să scriu nimic, ca și cum cineva îmi amputase brațul. În mintea mea, un circuit făcuse infarct.

- Vezi c-am avut dreptate? mi-a reproșat profesorul, cît putea el de patern.

Pe hol, colegii copiatori mă priveau ca pe un evadat de la Școala ajutătoare. Nu-și explicau în nici un chip, cum naiba de nu reușeam niciodată să mă descurc? ■

DATINI

Caii Sfîntului Toader

Silvia CIUBOTARU

În tradiția Bisericii Creștine Ortodoxe există mai mulți sfinți cu numele Toader, mai respectat fiind cel prăznuit în prima sîmbătă din ***Postul Paștelui*** sau ***Păresimi.*** De fapt, sînt celebrate mai multe zile în preajma acestei sărbători, căci se crede că patronul mitic al cailor, cum este socotit ***Sîntoaderul*** sau ***Calul cel mare,*** este înconjurat de o întreagă herghelie.

Pentru comunitatea arhaică, natura era guvernată de forțe supranaturale. Făcînd parte din acest univers, animalele constituiau expresia materială și simbolul prin care aceste forțe magice se întrupează. Cursieri solari, caii Sfîntului Toader sparg Lanțul Sfîntului Petru de iarnă, întorcînd crugul vremii către primăvară.

Legendele populare spun că Dumnezeu l-a pus străjer pe Sfîntul Toader la poarta dinspre miazăzi. De atunci, Sfîntul, călare pe un cal alb sau pe un inorog, are grijă ca soarele să nu se abată din drum, ajuntîndu-l să urce bolta cerească. Calul reprezintă, în mitologia românească, simbolul jumătății calde a anului.

În ajunul acestei sărbători tradiționale, caii se pregătesc de întrecere. Înainte de răsăritul soarelui, se taie șuvițe din lîna oilor, din fruntea viteilor, din coama și din coada cailor și se pun într-o scorbură de răchită sau într-un pom tînăr "ca sî creascî hultoanili șî păru" (Zaharești - Suceava). Alteori, firele tăiate se duc lîngă ape, într-o scorbură de răchită, sau se pun într-un mușuroi de furnici.

Întrecerile ecvestre, îndătinate în acest interval de timp, simulează cursele cailor sacri ai Sfîntului Toader. În nordul Moldovei, flăcăii călări, în cămăși brodate, speriau lumea cu biciul în mînă. La rîndul lor, cei din zonele sud-estice ale acestei provincii vopseau cu roșu spatele cailor înainte de a-i alerga prin sat. Tot acum se fac iarmaroace de cai, mai cu seamă în ziua de joi (numită și ***joia iepelor***).

Daimonul om-cal, numit popular Sîntoader, este imaginat ca un flăcău frumos, cu copite și coadă de cal, care ademenește fetele în șezători. Această ipostază carpatică a mitului centaurului s-a suprapus unui cult străvechi al morților. Numeroase alimente rituale se dau de pomană la Sîntoader pentru domolirea spiritelor celor care au murit nelumiți: colivă, alivenci, covașă, prescuri, mălai și bragă.

O latură importantă a sărbătorii o reprezintă cea legată de sfera erotică. Fetele culeg iarbă mare (oman), priboi, popelnic, spînz sterp și flori de corn sau iau fîn din ieslea cailor pentru lăutoare, ca să le crească părul bogat și mătăsos.

Toate aceste practici magice alcătuiesc - împreună cu invocarea Sîntoaderului ca putere protectoare - o unitate rituală cu rosturi dintre cele mai complexe. ■

CRONICĂ MUZICALĂ

Franz Schubert celebrat

Samir GOLESCU

Filarmonica Moldova înțelege să celebreze cum se cuvine nașterea (cu două sute de ani în urmă) a compozitorului Franz Schubert. Marți seara a fost interpretat integral ciclul de douăzeci de lied-uri ***Frumoasa morăriță.*** Esența artei schubertiene este cuprinsă în aceste lied-uri minunate: amestecul inextricabil de pasiune și de discreție; un melos în care simplitatea aproape "folclorică" poate coexista în mod misterios cu o spiritualizare dusă pînă aproape de sublim; echilibrul firav dintre optimismul naiv, cu abandonuri pastorale și conștiința tragică a solitudinii la care este fatal condamnată ființa umană în clipa cutremurului ontologic suprem: moartea.

Dacă în ciclul ***Călătorii de iarnă,*** muzică a sfîrșirii, a crepusculului, Schubert folosește tonalități minore în 16 lied-uri din 24, în ***Frumoasa morăriță*** raportul devine nespus mai luminos. Chiar și corodată pe alocuri de ispita melancoliei, muzica acestui din urmă ciclu este în primul rînd majoră, solară, vitală și vitalizantă. Tandrețe și lumină. Poate de aceea, în istoria interpretării, vocile de bas au abordat mai ales ciclul ***Călătorie de iarnă,*** lăsînd ***Frumoasa morăriță*** (mai ales) tenorilor (și baritonilor). Interpretările de referință au fost semnate deci de cîntăreți ca Julius Patzak, Anton Dermota, Gerhard Hüsch, Heinrich Schlusnus, Gerard Souzay, Fritz Wunderlich, Dietrich Fischer-Dieskau (care a imprimat mai multe versiuni de-a lungul anilor) și încă alții.

Cu atît mai mult se cuvine a fi apreciată, pentru inteligență, mlădiere vocală, talent dramatic, performanța interpretativă a basului ***George Solovăstru,*** care pare a se simți la fel de bine ca protagonist al unui recital de lied-uri ca și pe scena teatrelor de operă. Adaptîndu-se la condițiile acustice, cîntărețul și-a proiectat cu vigoare răsunătoarea sa voce pînă în ultimul rînd al sălii, fără a renunța însă la căldura intimă în care a învăluit, cu autentică inspirație, unele lied-uri.

Alături de - și într-o pilduitoare comunicare cu - George Solovăstru, pianistul ***Ioan Welt*** și-a dovedit încă o dată calitatea de maestru al lied-ului și de muzician de prim rang, secondîndu-și, exaltîndu-și sau temperîndu-și partenerul în conformitate cu cerințele muzicii și cu experiența profesională de peste patru decenii.

Trei lied-uri au fost cîntate în supliment, între care ***Flașnetarul*** (muzică premnitoriu mahleriană, prin sentimentul unei dezolări absolute obținut cu mijloace componistice elementare) și ***Regele ielelor,*** scris pe versurile celebrei balade göetheene, fulgurantă expresie a geniului dramatic schubertian. ■

UNGHIUL DE TRAGERE

O crimă petrecută în vis (II)

Val CONDURACHE

În prima emisiune "Față în față", transmisă pe programul I al TVR la ceas de vîrf (în prefața Jurnalului), Vartan Arachelian i-a avut ca invitați pe d-nii Mircea Dinescu și Ion Iliescu. În încheierea emisiunii, în care Dinescu a vorbit mai tot timpul, iar Ion Iliescu n-a apucat să îngaime un program al Opoziției din care face parte, am rămas cu îndoiala, mai tîrziu cu neliniștea, că fiul și tatăl (Dinescu și Iliescu) au pus la cale acel dialog pentru reabilitarea imaginii tatălui. Așa cum spuneam, Mircea Dinescu a vorbit enorm, l-a întrerupt pe Ion Iliescu, l-a încălecat pe Vartan Arachelian, dar nu a deranjat pe nimeni, ba în unele momente a lăsat impresia că ridică mingea la fileu. Emisiunea a trebuit să se încheie la bătaia metronomului, dar metronomul părea nepăsător la monologul lui Ion Iliescu, iar cel care-l oprea cu un deget era chiar Mircea Dinescu. Cîteva minute bune, "Față în față" a intrat pe spațiul Jurnalului și asta grație poetului. Exasperat de final, Mircea Dinescu a cerut cu vehemență un serial cu Ion Iliescu, dar nu peste o lună, nici peste o săptămînă, ci chiar a doua zi. Tot mai nedumerit, am rămas încremenit în proiect: va să zică, Dinescu ține cu tot dinadinsul să-l mai aducă o dată pe post, timp de un ceas, pe Ion Iliescu: să-i restituie timpul pe care i l-a furat în prima emisiune.

Dinescu este un om al hatîrurilor pe care le obține cu forța. A doua zi, cei doi au apărut pe post, dar în loc să se liniștească, poetul, de-abia acum, a sărit la gîtul tatălui său, ca plătind tributul unui complex oedipian. Tot ce n-a scris în Academia Cațavencu, tot ce uitase cu o seară înainte, a debitat dintr-o suflare în a doua emisiune. Vinile reale și imaginare de care a fost incriminat "regimul Iliescu" au izbucnit cu dragoste paricidă în seara a doua. Prestația lui Mircea Dinescu se schimbase subit. Fie își dăduse singur seama, chiar în cursul primei emisiuni, de subjugarea filială, fie amicii l-au adus la realitate. Cred, mai degrabă, în prima variantă. Dar cu toate că fiul, precum Oedip, ridicase asupra tatălui, Laios, bîta ucigașă, spre marea mea stupoare, tatăl își aștepta sentința cu seninătate mioritică. Raporturile s-au păstrat neschimbate: Domnule Iliescu, zicea Dinescu reverențios; Mircea, zicea dl Iliescu, la fel ca pe vremea cînd toată România se întindea la picioarele președintelui pe claviatura "tu", "matale", "dumneata", pînă la "măi animalule". Spre deosebire de Emil Constantinescu (vă mai aduceți aminte de secvența campaniei electorale?), care a restabilit relația între egali și pragul de civilitate, Mircea Dinescu a lăsat, filial, de la el. Ba chiar mai mult. La un moment dat, după ce fusese bruiat în momente importante de focurile de artificii și de petardele copilului teribil, dl Iliescu a cutezat: Mircea, de data asta lasă-mă să spun ce vreau. Mircea l-a lăsat, filial, dar n-a ratat finalul, executîndu-și tatăl ca într-un apolog.

De pe margine, "corul" acestei tragedii antice (moderatorul, Vartan Arachelian) a apucat, la final, să tragă genericul peste o crimă petrecută în vis. ■

BOMBA

Vorbim un pic despre activiștii de partid de pe vremuri, îmbrăcați în "sfinți" de blană, cu căciulili pe frunte și-n pantofi împletiți, apoi zîcem dășpre "listele de partid" pre care sînt aleși în prezent parlamentarii, liste nu chiar așa de bune pentru poporul cu drept de vot.

S-ar putea spune căci istoria, testînd numeroase experimente sociale și politice, a ajuns la cea mai optimă soluțiune, care se numește democrația parlamentară. S-a văzut, de-a lungul mileniilor, că nu merge nici cu împărați, nici cu despoți luminați, nici cu imperatori, nici cu țari sau regi, care să dețină puterea absolută asupra unui popor. Nu mai vorbim despre jenanta încercare de aplicare a utopiei marxiste, de înființare a unui stat dominat de clasa producătorilor de bunuri materiale, numiți și muncitori în unele documente de partid și de stat. Încercarea de punere în practică a doctrinei comunismului a dus, în scurtă vreme, la nașterea unei burghezii roșii, provenite din clasa muncitoare și formată din indivizi neinstruiți, fără un sistem de valori coerent, mitocani pre numele lor comun.

Cei mai bătrîni își mai aduc aminte, probabil, de șădințele de partid lărgite la care erau nevoiți să participe, cu invitați de la municipiu, județ sau de la "centru". Cînd te uitai în față, la prezidiu, invitații parcă erau trași la gheștendărul omului nou: doamnele activiste aveau figuri de țațe blazate, cu cocuri dizgrațioase pe țeastă și cu o vorbire apucată, de parcă ar fi chemat la mîncare găinile din ogradă. Nici domnii activiști nu arătau mai fericit: aveau figuri de țărani dezrădăcinați, scăpați la haleală multă, bună și la muncă ioc, erau cam obezi și cu fețele congestionate. Activiștii aveau, la un moment dat, și un fel de uniformă, vizibilă mai ales iarna. Purtau cojoace tip "sfîntu" și căciuli brumării "cu bordură", tip vază de flori întoarsă, și umblau cu pantofi din piele naturală împletiți, care erau cei mai scumpi la acea vreme. Desigur, printre acei activiști se mai găseau doi-trei oameni normali, care gîndeau cu capul, nu cu documentele de partid pe masă, dar aceia erau foarte speriați și nimenea nu trebuia să știe că-și folosesc capul în scopul de a gîndi.

Prin urmare și carevaszîcî, democrația parlamentară este, la ora actuală, cea mai bună soluție pentru ca un cetățean să poată duce o viață normală într-o comunitate și să aibă somnul liniștit noaptea, netulburat de spaima că năvălesc niște organe, îl saltă și-l duc undeva de nu mai știe nimenea. Esența democrației parlamentare șade în existența Parlamentului, format dintr-un număr de aleși ai poporului, votați de cetățenii cu drept de vot, pe circumscripții electoralicești. Ei, stimați cetitori de bombițe, aicea apare una bucată problemă foarte delicată. E vorba despre sistemul în care actualmente sînt votați parlamentarii noștri, pe acele "liste de partid", întocmite pe circumscripții (de regulă, o circumscripție electorală este echivalentă cu un județ), sistem care favorizează doar partidele parlamentare mari, pe baza unui discurs politic plin de generalități, emis de "liderul național" de la București.

Sistemul "pe listă" de alegere a parlamentarilor blochează, practic, accesul în Parlament a partidelor nou formate sau a politicienilor independenți, adicătelea neînregimentați în vreun partidoi. Ar fi normal și democratic să existe posibilitatea ca, la fiecare nouă legislatură, să mai vadă poporul și alte figuri interesante de politicieni, nu pe aceleași din 1990 încoace. Cîtă vreme va funcționa "votul pe listă de partid", nu sînt șanse de primenire a clasei politicienilor din Parlament, asta-i clar. Pe ce ne bazăm cînd spunem aieste chestiuni? Păi, ne cam bazăm, stimați cetitori, pe niște argumente valabile, pre care le vom ceti tocmai mîine. Pa!

LIZUCA și PATROCLE
din circumscripția
Dumbrava Minunată

Monitorul
Ziarul care stă de vorbă cu oamenii!

Str. Smîrdan nr. 5 ■ Tel. 271333 (centrala); 271271 (redactor de serviciu) ■ Fax 27.04.15 ■ Publicitate tel./fax 14.47.76

Editor MONITORUL INTERNET: Mona DÎRȚU
http: //www.monitorul.ro/ (Internet)
E-mail: monitorul@monitorul.ro

■ Redactor șef: DAN RADU
■ Redactor șef adjunct: TONI HRIȚAC
■ Secretar general de redacție: MARIUS CRISTIAN
■ Manager pentru publicațiile "Monitorul": TUDOR CIUBOTARU

SEFI DEPARTAMENTE:
■ Eveniment național: Cristian Racu (int. 109)
■ Eveniment internațional: Cristina Leca (int. 114)
■ Speciale: Ovidiu Scutelnicu (int. 108)
■ Sănătate: Mihaela Cănănău (int. 108)
■ Administrație: Daniel Nițoi (int. 123)
■ Învățămînt: Silviu Labeș (int. 108)
■ Economic: Mihaela Brezeanu (int. 117)
■ Ev. județean: Silviu Alupei (int. 123)
■ Cultură: Nichita Danilov (int. 109)
■ Sport: Nicolae Grecu (int. 107)
■ Redactor de serviciu: Constantin Iurașcu (int. 124)
■ Fotoreporter: Constantin Plop
■ Grafică: Lucian Amarii, Daniel Melinte
■ Publicitate: Cristina Labonțu (int. 122)
■ Difuzare: Mihai Tudose (int. 120)
■ Contabilitate: Antoneta Filip (int. 112)

EDITOR:
NORD-EST S.A.
Str. Smîrdan nr. 5 ■ Tel. 27.12.71 ■ Fax 27.04.15
Președinte: ALEXANDRU LĂZESCU
Director general: DANIEL CONDURACHE
Director editor: FLORIN ZAMFIRESCU
Director de marketing: CRISTINA SIMION
Director executiv: GABRIEL RUSU

Cotidianul MONITORUL apare împreună cu edițiile de Bacău, Brăila, Botoșani, Neamț, Suceava, Vaslui și Vrancea

TIPAR OFFSET: MULTIPRINT, Iași str. Sf. Lazăr nr. 49; telefon 230060

Abonamentele se pot face la orice Oficiu Poștal din țară. MONITORUL figurează în catalogul Presei interne la poziția 1040.
Distribuitor: S.C. Nord-Est Distribution S.A.

❖ PULS ❖ PULS ❖ PULS ❖ PULS ❖ PULS ❖ PULS ❖ PULS ❖ PULS ❖

■ **Vești calde dinspre ministerul Agriculturii, dragi ieșeni și iubitori ai pămîntului. Surse bine înfipte pe-acolo dau ca sigur, ca și cîștigător al concursului pentru șefia DGAA Iași, pe cel care a fost de la început în cărți pentru chestia asta, adică penelistul. Este vorba despre una și aceeași persoană cu aceea care a fost trasă în bobi și la negocierile politice. Înseamnă că la prima fază a concursului, luna trecută, a fost în mare criză de inspirație de n-a reușit să ocupe decît ultimul loc. Sau invers.**

■ Unii venerabili domni doctori de prin spitalele ieșene cică sînt tare revoltați pe noul șef de direcție. Motivul este unul tare dureros, acela că dumnealui promovează prea mult tinerii în funcții de conducere, în dauna statelor vechi și a experienței în stat pe fotoliul de șef. Ce-i drept, în statul pe fotoliul se capătă greoi deprinderi temeinice.

■ **În vizorul comisiei județene de corupție cică a intrat zilele astea și un domn condeier din tîrg, cu tot cu trust. Nu mai spunem care anume, că știe dumnealui că despre el este vorba.**

■ Umblă vorba că o doamnă fostă profesoară de socialism, care se află de vreo cîteva zile cu demisia în mînă pentru postul de la inspectorat, a fost trimisă la încălzire ca să fie pusă directoare la o casa de copii din Tîrgul Cucului. Directorul de-acolo cică stă și el la pîndă, că are promisiuni despre o rocadă în locul doamnei. De altfel, rocada s-a mai făcut o dată, la ultima schimbare a șefului. Dar atunci a fost rocada mică.

■ **Sînt promisiuni ferme că, peste vreo lună, prințesa Cambodgiei ne va vizita tîrgul. Din păcate, se pare că în privința lui Tutankhamon promisiunile nu mai sînt așa de ferme.**

■ După ultima vizită a unui om de-al nostru în renciul lui domn Pantazi de la Lunca Pașcanilor spune lumea de pe-acolo că dumnealui a concediat portarul fermei, pentru că nu i-a respectat consemnul. Consemnul însă se pare că n-a fost concediat.

■ **În ultima vreme se cam înghesuie parlamentarii ieșeni, care mai de care să pună umărul la ajutat Fortusul. Astfel, după Solcanu și Vosganian, cică vine tare din urmă și deputatul Rânja. Cum pînă la alegerile din 2000 mai este nițică vreme, lista rămîne deschisă.**

BIBLIOTECA
CENTRALĂ UNIVERSITARĂ

REPORTAJ - pag. 5A

Senzaționalele dezvăluiri ale mamei lui Ion Cristoiu

INTERNAȚIONAL - pag. 7A

7 fetițe evreice, ucise în Valea Iordanului

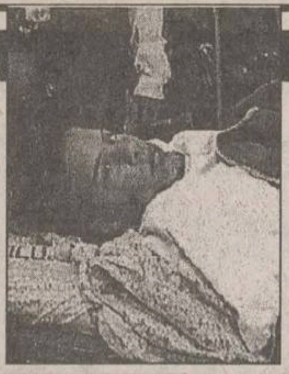

FINANCIAR - pag. 1C

Astăzi, o pagină specială!

Cum vă puteți salva economiile

VINERI
14 martie
1997
Anul VII
Nr. 59 (1731)
20 PAGINI
900 LEI

pentru Republica
Moldova - 60 bani

Monitorul

Ziarul care stă de vorbă cu oamenii!

SECȚIUNEA
A
ȘTIRI,
OPINII,
COMENTARII

Înainte de a anunța Poliția, Salvarea sau Pompierii, sunați la MONITORUL!
271.271
Subredacția Pașcani
764329

Director general: Daniel CONDURACHE
Redactor șef: Dan RADU

De pe 15 martie, la Regionala CF Iași

Trenuri anulate

Regionala CF Iași va anula, începînd de sîmbătă, 15 martie a.c., patru trenuri aflate în serviciu pe liniile secundare. Anularea respectivelor trenuri a fost decisă în vederea micșorării pierderilor înregistrate în traficul de călători și datorită gradului redus de utilizare a unor garnituri.

Datorită unor lucrări executate pe traseul de cale ferată Argestru - Vatra-Dornei, Regionala CF Iași va anula, în ziua de 19 martie a.c., următoarele trenuri:

- **1833:** Iași (plecare ora 5.35) - Timișoara (sosire ora 20.18);
- **1834:** Timișoara (plecare ora 6.43) - Iași (sosire ora 22.08);
- **1765:** Iași (plecare ora 13.30) - Timișoara (sosire ora 5.13);
- **1758:** Botoșani (plecare ora 14.00) - Verești (sosire ora 15.33, ramura trenului 1765);
- **1766:** Timișoara (plecare ora 14.48) - Iași (sosire ora 6.21, din data de 19/20 martie a.c.)
- **1757:** Verești (plecare ora 4.39) - Botoșani (sosire ora 5.39, ramura la trenul 1766 din data de 20 martie a.c.);
- **1932:** Oradea (plecare ora 5.20) - Iași - Galați (sosire ora 20.38, anulat pe distanța Vatra-Dornei - Suceava);
- **1931:** Galați (plecare ora 6.54) - Iași - Oradea (sosire ora 22.24, anulat pe distanța Suceava - Vatra-Dornei). **(Ovidiu MARDARE)**

Ordin de la Arcadie Dubeț

"Opriți apa caldă la datornici!"

■ *dispoziția va intra în vigoare astăzi*

Arcadie Dubeț, directorul RA "Termoficare", a anunțat, ieri, la întîlnirea primarului cu reprezentanții regiilor autonome că, începînd de astăzi, va dispune sistarea apei calde la asociațiile cu mari datorii. În același timp, se va încerca și o acțiune rapidă de recuperare a datoriilor de la populație. În colaborare cu Primăria, RAT va organiza echipe ce vor verifica situația financiară a datornicilor. *"Avem de recuperat de la populație peste 14 miliarde de lei și sîntem hotărîți să luăm măsuri drastice împotriva celor care nu-și plătesc datoriile"*, a declarat Arcadie Dubeț. RA "Citadin" se confruntă cu probleme de cu totul altă natură decît lipsa banilor. O treime dintre subordonații lui *Mihai Teodorescu*, directorul RA "Citadin", nu se mai prezintă la serviciu, prezentînd adeverințe medicale. Din acest motiv, unele cartiere ale Iașului nu sînt curățate la timp gunoiul rămînînd neridicat săptămîni întregi. Primarul *Constantin Simirad* a dispus efectuarea unei anchete pentru a se verifica veridicitatea actelor medicale. **(Septimiu SĂRĂȚEANU)**

"Monitorul" continuă să ceară dezarmarea gardienilor publici

Gardianul ucigaș a primit 17 ani de închisoare

■ *în urmă cu mai bine de un an, Silviu Ciocan a împușcat pe la spate un tînăr nevinovat*

Gardianul public *Silviu Ciocan*, din Popești, a fost condamnat, ieri, la 17 ani închisoare pentru împușcarea mortală a consăteanului său, *Cornel Popovici*, în vîrstă de 22 ani.

Vă reamintim că, în noaptea de 16/17 septembrie 1995, victima, însoțită de un prieten, *Gabriel Aruștei*, au fost interpelați de gardienii publici locali pe motiv că, fiind beți, circulau pe mijlocul drumului. Aruștei a fost reținut, iar C. Popovici a reușit să scape cu fuga. În timp ce prietenul său era dus spre ferma "Intermedian", Popovici s-a dus la tatăl lui Aruștei pentru a-i anunța reținerea fiului său. Tatăl a urcat la volanul autocamionului pe care lucrează și, împreună cu Popovici, au ajuns la poarta fermei. Înainte de orice discuție, gardienii i-au pus cătușe lui Dumitru Aruștei. În acest timp, Cornel Popovici, speriat, a coborît din cabina camionului, încercînd să fugă. În aceeași clipă, gardianul Silviu Ciocan a tras cu arma din dotare, nimerindu-l în spate pe C. Popovici. După două ore, împușcatul a decedat la Spitalul Clinic de Urgențe din Iași.

După doi ani de cercetări judecătorești, instanța a stabilit vinovăția gardianului public și l-a condamnat, după cum am mai precizat, la 17 ani închisoare. Sentința Tribunalului Iași nu este definitivă.Este de așteptat ca inculpatul să declare apel. **(Adina SCUTELNICU)**

Cornel Popovici, un tînăr care a avut ghinionul să meargă pe mijlocul drumului, într-un sat "păzit" de gardienii publici

Două prostituate fac mărturisiri complete

12 polițiști s-au molipsit de sifilis

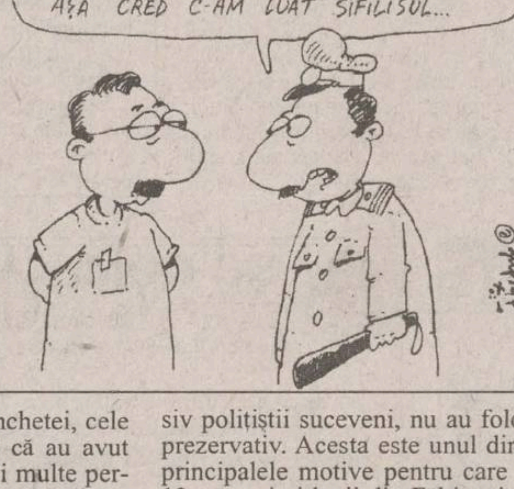

DOMN' DOCTOR, CÎND AM ARESTAT-O, FIINDCĂ NU STĂTEA CUMINTE, I-AM TRAS VREO DOUĂ-TREI BASTOANE CU BĂIEȚII AȘA CRED C-AM LUAT SIFILISUL...

Aproximativ 30 de persoane din zona municipiului Fălticeni sînt suspecte de sifilis, după ce au întreținut relații sexuale cu două tinere, *I.C.* (22 de ani) și *G.M.* (26 de ani), ambele din județul Neamț. Cele două tinere se află, la ora actuală, internate în Spitalul Județean Neamț, la Secția Dermatovenerice. Ele au fost aduse la spital cu sprijinul Poliției, fiind bolnave de sifilis, analizele urmînd a stabili stadiul bolii. În urma anchetei, cele două tinere au declarat că au avut raporturi sexuale cu mai multe persoane, putînd nominaliza 30 dintre acestea. Între cei nominalizați se află și 12 polițiști din municipiul Fălticeni și împrejurimi. Pe lîngă cele 30 de persoane, fetele au mai avut raporturi sexuale și cu un număr foarte mare de cetățeni străini, în special camionagii în tranzit, sosiți din Turcia, Italia și Bulgaria. În cadrul anchetei epidemiologice, cele două fete au declarat cu nonșalanță că, în timpul raporturilor sexuale clienții, inclusiv polițiștii suceveni, nu au folosit prezervativ. Acesta este unul dintre principalele motive pentru care cei 12 oameni ai legii din Fălticeni vor fi supuși testelor de sînge. În caz contrar, riscă să fie obligați prin lege.

Din informațiile pe care le avem, deja s-a luat legătura cu suspecții aflați pe listă, pentru a fi verificați medical. Totul se va face discret, fără știrea familiilor celor în cauză, pentru a se evita complicațiile care pot surveni în urma acestor nevinovate escapade extraconjugale. **(Dan TUDOR)**

Iacobov a căzut

■ *președintele FPP II Moldova a demisionat, ieri, din funcție*

Corneliu Iacobov și-a prezentat demisia din funcțiile de președinte și director general al FPP II Moldova, miercuri, în cadrul ședinței Consiliului de Administrație, informează corespondentul Mediafax. După ședință, Iacobov a declarat este o opțiune proprie, determinată de starea sănătății sale, fără nici o legătură cu decizia, luată tot miercuri, de Birourile Permanente ale Camerelor Parlamentului de a înființa o comisie specială de anchetă asupra FPP-urilor. Iacobov susține că, în urma analizelor făcute în Austria, i s-a pus diagnosticul de hepatită cronică avansată și i s-a recomandat o perioadă de odihnă, chiar internarea în spital. Interimatul, pînă la 26 aprilie, cînd va avea loc Adunarea Generală a Acționarilor, va fi asigurat de rectorul Universității din Galați, care este și membru în Consiliul de Administrație al FPP Moldova.

O soluție pentru "criza porcilor"

■ *complexurile de creștere a porcilor vor oferi animale pentru creștere și întreținere*

Complexurile de creștere a porcilor vor oferi populației animale pentru creștere și întreținere, în vederea evitării stării de înfometare a acestora, a declarat agenției Mediafax Dinu Gavrilescu, ministrul Agriculturii și Alimentației. Pentru aceasta va fi promovat la următoarea ședință de Guvern un proiect de hotărîre care va conține detaliile necesare, a adăugat ministrul. MAA nu are fonduri pentru finanțarea creșterii de animale în acest an și nici nu este de prevăzut ca în proiectul de buget să apară astfel de surse. Instituția care are bani și posibilitatea să ajute complexurile este FPS, a precizat Gavrilescu. Sistemul bancar nu s-a arătat dispus să acorde credite marilor complexuri, în condițiile în care toate au datorii. Dobînzile și creditele restante reprezintă, în prezent, circa 20% din costurile de producție a cărnii. Preluarea la datoria publică a datoriilor complexurilor nu a fost acceptată în Guvern, deși ministerul a susținut o asemenea măsură, a completat *Dinu Gavrilescu*. Ministrul apreciază că, în cursul acestui an, efectivele de porci ale complexurilor vor scădea cu circa 30%. La începutul lunii februarie existau, în România, circa 10 milioane de porci, din care 3,211 milioane capete în marile complexuri.

NOUTĂȚILE ZILEI

Ministrul Transporturilor prevede

Noi scumpiri ale biletelor de tren

Tarifele SNCFR se vor majora din nou, cu un procent de 5-7%, a declarat, ieri, Traian Băsescu. Băsescu a precizat că tarifele pe calea ferată se vor ajusta de mai multe ori, pînă la sfîrșitul acestui an. În opinia sa, acestea ar fi trebuit să crească, încă de la început, de 4,5 ori, pentru acoperirea costurilor, deoarece SNCFR lucrează în pierdere. Datorită acestor pierderi, îmbunătățiri privind calitatea serviciilor SNCFR nu se vor putea remarca pînă la sfîrșitul acestui an, a afirmat Băsescu. SNCFR a majorat, la 17 ianuarie, cu 100%, tarifele pentru transporturile de călători, și cu 80% tarifele la transporturile de marfă.

Visurile lui Mugur Isărescu

Convertibilitatea leu/dolar se va face "treptat, dar rapid"

Guvernatorul Băncii Naționale a României, Mugur Isărescu, a afirmat, ieri, la Budapesta, că "treptat, dar rapid" se va realiza convertibilitatea leu/dolar. Isărescu a apreciat că această convertibilitate va decurge din efectele însănătoșirii economiei. "Vom îndeplini, în consecință, prevederile articolului 8 din Statutul Fondului Monetar Internațional, privind convertibilitatea, prevederi pe care Ungaria le-a îndeplinit încă de anul trecut", a precizat guvernatorul BNR. Isărescu a spus că nivelul cursului leu/dolar "se va stabiliza", ceea ce nu înseamnă că va fi fixat, ci că nu va înregistra fluctuații foarte mari. Guvernatorul BNR și-a exprimat speranța că, ultimele restricții privind operarea de cont curent existente în România vor fi eliminate. Toate acestea vor face posibilă și realizarea convertibilității leu/forint. La sfîrșitul lunii mai, sau începutul lunii iunie, urmează să fie organizată o dezbatere pe tema convertibilității leu/forint, cu participarea reprezentanților băncilor naționale din România și Ungaria.

De acum încolo

Cursul dolarului va fi schimbat de mai multe ori pe zi

Casele de schimb valutar autorizate de BNR (cele independente și cele ale băncilor comerciale) vor avea posibilitatea să-și modifice, în timpul zilei, cursurile valutare practicate, se stipulează în Circulara BNR nr.12/7, martie 1997. Orice modificare a cursului va fi raportată BNR. Pînă în prezent, casele de schimb își stabileau cursul o dată pe zi și acesta nu putea fi modificat. De asemenea, prin Circulara 11/7 martie 1997, BNR dă posibilitatea societăților bancare și sucursalelor băncilor străine autorizate de BNR să efectueze operațiuni de schimb valutar, pentru persoane fizice, în incinta tuturor sediilor (centrale, sucursale, filiale, agenții), cu sau fără mișcare efectivă de numerar și cu înregistrări corespunzătoare aferente operațiunilor. Unitățile de mai sus pot înființa puncte de schimb valutar și în alte spații, decît în incinta sediilor acestora. BNR cere unităților să ia "măsuri corespunzătoare", în vederea asigurării disponibilităților în lei și în valută necesare satisfacerii tuturor solicitărilor de cumpărare și vînzare de valută. Ambele circulare intră în vigoare odată cu publicarea lor în Monitorul Oficial.

CITIȚI Monitorul PE INTERNET
în limbile română și engleză

http: //www.monitorul.ro/

E-mail: monitorul@monitorul.ro

a apărut
800 lei
Ghidul complet al programelor TV naționale, locale și satelit
MONITORUL TV
Nr. 11 ■ 15-21 martie 1997
zilnic Familia Bundy
PRO TV 22.00
500.000 săptămînal! pagina 2
CONCURS Integrama TV
BILLY BATHGATE duminică, 16 martie TVR1 20.50
Nici o zi a săptămînii fără HOROSCOP
MONITORUL TV
CONCURS Integrama TV
500.000 lei

MONITORUL DE IAȘI

Ca să nu piardă patrimoniul

Consiliul Județean a fost sfătuit să pună piedică fotbalului ieșean

Filiala ieșeană a Curții de Conturi a României a recomandat Consiliului Județean (CJ) Iași retragerea din cadrul SC Iași XXI SA. Societatea comercială menționată a fost înființată în 1995 de Primărie, CJ Iași, precum și alte firme, pentru a sprijini sportul ieșean, mai ales fotbalul. CJ Iași participă la capitalul social al SC Iași XXI SA cu o parte a patrimoniului propriu, pe care l-a trecut în administrarea acestei societăți. Pe această bază are 10% din acțiunile firmei. Menționăm că cele mai multe acțiuni sînt deținute de Consiliul Municipal Iași. În urma unui control întreprins de Curtea de Conturi Iași, inspectorii financiari au ajuns la concluzia că patrimoniul CJ Iași poate fi prejudiciat din cauza datoriilor pe care le are SC IAȘI XXI SA. În concluziile la care au ajuns organele de control se recomandă: "Reanalizarea în cadrul Delegației permanente a CJ Iași a oportunității participării la constituirea SC IAȘI XXI SA, avînd în vedere că la data de 31 decembrie 1995, această societate realiza o pierdere de 137.251.000 lei, cu repercusiuni asupra integrității patrimoniului CJ Iași" - Decizia nr. 2 din Dosarul 58/1997 al Curții de Conturi Iași. Retragerea CJ Iași din cadrul SC IAȘI XXI SA a mai fost discutată de conducerea acestei instituții publice. Pînă în prezent, Liviu Antonesei nu a declarat ferm că dorește acest lucru.

Romeo Olteanu, președintele Consiliului de Administrație al SC IAȘI XXI SA ne-a declarat că o eventuală retragere a CJ Iași nu ar conduce la lichidarea societății. "Datorită procentului mic de acțiuni pe care îl are CJ Iași, nu este pusă în pericol activitatea SC IAȘI XXI SA. Mai mult, datorită măsurilor pe care le-am luat în ultimul timp, mai avem datorii de doar 80 de milioane de lei către bugetul de stat și care constau în neplata TVA și a CAS", ne-a declarat Romeo Olteanu. **(M. GIUBERNEA)**

Cu ajutorul unui microscop performant

Operații de mare precizie pe creier

Clinica de Neurochirurgie a Spitalului "Sf. Treime" din Iași, singurul serviciu de acest gen din Moldova, a achiziționat recent, cu fonduri obținute din sponsorizări, un microscop operator performant. "Cu ajutorul acestui instrument sofisticat s-a lărgit sfera posibilităților de intervenție chirurgicală", ne-au spus medicii de aici. "De exemplu, în cazul traumatismelor vasculare, se poate interveni acum și pe vasele cele mai fine, cu diametrul de 0,5 milimetri. Acest lucru nu era posibil înainte, avînd în vedere că vizualizarea leziunilor se făcea cu ochiul liber sau cu ajutorul unei lupe. Prin intermediul microscopului, ele sînt mărite de 30 de ori". Pentru efectuarea unor astfel de intervenții, pacienții erau nevoiți să meargă la spitalul de profil din București, dotat de mai mult timp cu acest tip de aparate performante. Microscopul operator al Clinicii de Neurochirurgie este conectat la o cameră video, ce permite urmărirea operației în timpul desfășurării ei, sau înregistrarea pe casetă. Valoarea totală a aparatului se ridică la 70 milioane lei. Conducerea spitalului caută, în continuare, sponsori, pentru achitarea integrală a acestei sume. **(D.F.)**

Astăzi, la Hotelul Moldova

Seminar pentru protecția consumatorilor

Astăzi, 14 martie, între orele 8.30 - 18.00, la Sala Frescă a Hotelului Moldova va avea loc seminarul cu titlul "Legislația protecției consumatorilor". Organizatorii sînt Asociația Baroului American, prin Programul de Inițiativă juridică pentru Europa de Est, și Fundația Soros pentru o Societate Deschisă, în colaborare cu Oficiul pentru Protecția Consumatorilor și Asociația pentru Protecția Consumatorilor. Conferința are ca temă o analiză a legislației protecției consumatorilor în România, în Comunitatea Europeană și în Statele Unite ale Americii. Vorbitorii vor prezenta posibilitățile de acțiune comparate ale cetățenilor mai multor națiuni, precum și studii de caz. **(Adrian NEAGA)**

La negocierea lefurilor, femeile frumoase trebuie să poarte fustă lungă și văl pe față

O ședință de sex pentru un salariu dublu

■ *două tinere povestesc despre hărțuirea sexuală a subalternelor de către șefii lor*

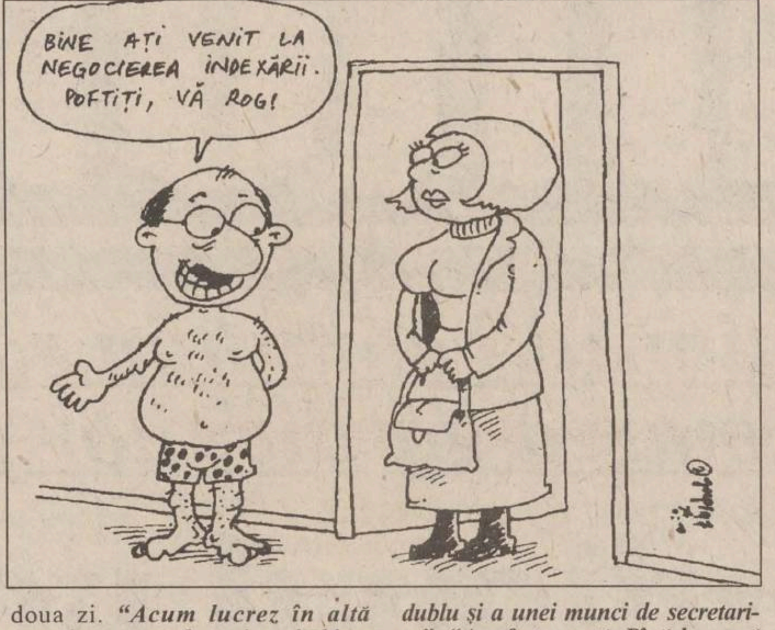
BINE AȚI VENIT LA NEGOCIEREA INDEXĂRII. POFTIȚI, VĂ ROG!

Una dintre problemele ce au pus pe foc o întreagă nație în urmă cu cîțiva ani a fost cea a hărțuirii sexuale. Sute de bărbați americani au fost dați în judecată și pentru o simplă privire insinuantă, iar sute de femei s-au transformat, peste noapte, în tigroaice intangibile. Majoritatea hărțuirilor sexuale s-au petrecut la locul de muncă, iar majoritatea acuzatoarelor susțineau că, pentru a promova în meserie, trebuie să suporte priviri, aluzii, atingeri sau mai mult din partea șefilor bărbați. La noi, hărțuirea sexuală nu este cuprinsă în nici o lege, dar aceasta nu înseamnă că nu există. În jungla locurilor de muncă de după 1989, tot mai multe tinere se plîng că, pentru a intra în grațiile unui șef sau pentru a obține un mult dorit loc de muncă, trebuie să dea și o probă netrecută în nici un formular de angajare. ***"Anul trecut am avut posibilitatea de a obține un post de barman la un restaurant din Iași. La interviu, șeful de sală mi-a spus că, da, sînt potrivită pentru slujbă, dar trebuie întîi să merg acasă la el",*** ne-a povestit Irina P., absolventă de liceu economic. Tînăra ne-a relatat că pe moment nu a știut ce să răspundă, fiindcă nu se așteptase la așa ceva. Văzînd-o că a rămas fără grai, șeful i-a dat vreme să se gîndească pînă a doua zi. ***"Acum lucrez în altă parte,iar aceea a fost prima și ultima dată cînd am intrat în restaurantul respectiv"***, spune Irina P. O propunere asemănătoare a primit și o altă absolventă de liceu. După ce a terminat 12 clase, Marina L. s-a angajat la o agenție de detectivi particulari, al cărei șef era bărbat. Mai multe luni a lucrat pe teren pentru un salariu minim, apoi șeful i-a propus ***"o ședință de sex contra unui salariu dublu și a unei munci de secretariat". "Am fost șocată. Pînă la urmă m-am hotărît să spun părinților ce mi s-a întîmplat și că renunț la locul de muncă. Tatăl meu a fost atît de furios, încît cu greu l-am oprit să nu se ducă la sediul agenției",*** ne-a povestit fata. Ambele tinere au în jur de 18 ani și arată foarte bine. Amîndouă s-au gîndit că avansurile șefilor respectivi nu se vor opri la o singură vizită la domiciliu.

În aceeași situație se află, poate, zeci de tinere, și probabil nu toate au rezistat avansurilor. Există totuși și extrema cealaltă, în care orice atingere, orice privire este interpretată ca aluzie la sex. În urmă cu cîteva luni, o femeie a contactat redactorul nostru, relatîndu-i o poveste incredibilă. După spusele ei, pe o distanță cuprinsă între motelul "Bucium" și cartierul Alexandru-cel-Bun, ar fi fost victima a nu mai puțin de patru agresiuni sexuale, săvîrșite, în ordine cronologică, de prietenul ei, de șoferul de taxi, apoi, polițistul care a amendat șoferul de taxi, polițistul ce-l însoțea pe primul polițist și un prieten al taximetristului. Ulterior am aflat că femeia era o binecunoscută pensionară a Spitalului "Socola". Dincolo de acest caz tragi-comic, hărțuirea sexuală există, a existat și va exista întotdeauna. Emanciparea feminină implică și acest aspect, iar fiecare femeie matură își construiește o strategie proprie de a scăpa de avansuri neplăcute. Dar de aici și pînă la a considera un pupic aplicat de un băiețel de 12 ani pe obrazul unei colege drept hărțuire sexuală, cum s-a întîmplat recent în Anglia, este cale lungă. **(Dana PAVEL)**

Avarie de proporții la o magistrală de agent termic

■ *Maternitatea din Elena Doamna a rămas 20 de ore fără căldură și fără apă caldă*

Miercuri, în jurul orei 19.00, pe strada Elena Doamna, în apropiere de intersecția Bucșinescu, a avut loc o avarie de proporții la o conductă care transporta agent termic. Prin închiderea conductei cu un diametru de 700 de milimetri, au rămas fără căldură și apă caldă, timp de 20 de ore, Maternitatea Elena Doamna și locatarii arondați la trei puncte termice din b-dul Tudor Vladimirescu și b-dul Independenței. Pînă la intervenția echipei de la CET, agentul termic a ajuns în rețeaua de canalizare, transformînd strada Elena Doamna într-o adevărată baie de aburi. După cum a precizat Dumitru Ștefan, șef punct de lucru, pentru remedierea avariei s-a lucrat întreaga noapte de miercuri spre joi avîndu-se în vedere, în primul rînd, pericolul de a lăsa maternitatea fără căldură. Intervenția a constat în aplicarea unui "petec" de circa 0,3 mp și s-a finalizat joi, în jurul orei 15.00. **(O.B.)**

Eduard Costin vrea să facă reformă la Camera de Comerț

■ *"Nu veți auzi că vom ajuta întreprinderi de genul Fortus"* ■ *grupul țintă al noii conduceri este format din întreprinderi mici și mijlocii și va conține 100 de membri*

Eduard Costin, noul șef al Camerei de Comerț și Industrie

Eduard Costin, noul președinte al Camerei de Comerț Industrie și Agricultură Iași, a organizat ieri o conferință de presă, pentru a prezenta strategia noii conduceri a organismului amintit.

Eduard Costin a afirmat că se va încerca o dinamizare a activității CCIA, avîndu-se în vedere în special grupul întreprinderilor mici și mijlocii.

"Nu veți auzi că vom ajuta întreprinderi de genul Fortus sau pe cele foste de stat. Grupul țintă este cel al întreprinderilor mici și mijlocii. Pînă acum, CCIA a suferit de o lipsă de organizare și comunicare cu agenții economici, dar acest lucru se va remedia pentru a se încerca o catalizare a acelor categorii de care aminteam. Trebuie să le trezim inițiativa și să îi facem să înțeleagă interesul de breaslă", a afirmat Eduard Costin

Eduard Costin s-a declarat nemulțumit de activitatea parlamentarilor ieșeni în sprijinirea intereselor oamenilor de afaceri pentru zona Iași și zona Moldovei, în general.

În viitorul apropiat este posibil ca CCIA să aibă un număr mult mai restrîns de membri decît în prezent. Noua conducere a organismului menționat intenționează să atragă doar 100 de agenți economici "de calitate și cu bonitate", chestiuni ce le poate conferi calitatea de membru.

"Nu mai vrem să fim un organism ineficient, cu mii de membri. Cei care vor dori și au un anumit nivel vor dobîndi statutul de membru, dar cu condiția să se implice în probleme curente. Nu vom avea nevoie doar de simple prezențe la ședințe, întîlniri și adunări generale. Oricum, următoarea adunare generală va fi consacrată alegerilor și atunci vom avea parte de clarificări", a conchis Eduard Costin.

În întîlnirea cu presa, de la CCIA, noua conducere a anunțat și stadiul proiectelor considerate deosebit de importante pentru relansarea economică a Iașului. Banca Moldovei a stîrnit interesul investitorilor, pînă în prezent, potrivit extraselor de cont, capitalul social fiind acoperit în proporție de 60% de forțe locale, în timp ce Fondul Româno-American pentru Investiții și-a manifestat disponibilitatea de principiu de a deveni membru fondator. Pînă la autorizarea Băncii, grupuri de specialiști lucrează la dosarele de avize preliminarii. În privința Centrului de Afaceri, potrivit declarațiilor lui Eduard Costin, obiectivul ar putea avea finalizată întreaga structură de rezistență pînă la sfîrșitul anului 1997, iar, ca noutate, există posibilitatea integrării în rețeaua World Trade Center Association.

Proiectele Zonei Economice Libere și a Aeroportului Internațional au devenit realizabile pe termen lung și mediu, datorită unor chestiuni ce țin de politica Guvernului. **(Septimiu SĂRĂȚEANU)**

Din nou zarvă la SCA "Bucium"

■ *150 de salariați sînt nemulțumiți de faptul că nu a fost organizat concursul pentru ocuparea postului de manager*

Ieri, la cantina SCA "Bucium", aproximativ 150 de salariați ai societății au participat la o ședință organizată de sindicat. Motivul acestei adunări a fost situația deosebit de tensionată, care se menține, de cîteva zile, în unitate. Reamintim că, pe data de 11 noiembrie 1996, directorul SCA Bucium, ***Gheorghe Anghel*** **(foto)**, și-a înaintat demisia, decizie pe care, ulterior, a încercat să o conteste. Fostul director a pretins că a demisionat în urma presiunilor la care a fost supus de salariați. După mai multe tergiversări, în cele din urmă, Gh. Anghel a fost pensionat, postul de director al SCA "Bucium" fiind ocupat, interimar, de ***Vasile Sîrcu***. Trebuie amintit că, în urma unui control al Curții de Conturi, s-a dovedit că societatea ieșeană are capital majoritar de stat (62%), deci unitatea trebuie condusă de un manager ales prin concurs. În acest scop, SCA "Bucium" a anunțat concursul în termenul prevăzut de lege, data examenului fiind fixată pe 23 martie a.c. Ulterior, au apărut cîteva zvonuri, care, corelate cu nesiguranța ce domină referitor la conducerea societății, i-a adus pe salariați la capătul răbdării. Mai întîi, s-a tergiversat înscrierea, la Camera de Comerț, a capitalului social real al unității (așa cum am mai spus, s-a dovedit că SCA "Bucium" are capital majoritar de stat). În acest fel, societatea funcționează, în continuare, în condițiile în care este înregistrată cu capital majoritar privat! În al doilea rînd, salariații contestă activitatea Consiliului de Administrație al societății. Trebuie precizat că președintele Consiliului de Administrație este fostul director Gh. Anghel, care a demisionat încă din 11 noiembrie 1996. Acest consiliu urmează a fi dizolvat, odată cu alegerea noului manager. Însă, într-un anunț publicat în presa locală, se stipula că acest concurs se amînă. Prin urmare, salariații s-au revoltat. Ei consideră că cineva are interesul să-i dezinformeze și să mențină o stare de tensiune în cadrul societății. ***"Dacă se va dovedi că cei din Consiliul de Administrație manifestă, în continuare, rea-voință în privința înregistrării, la Camera de Comerț, a capitalului social real, atunci e clar că acesta (consiliul - n.r.) trebuie dizolvat cît mai curînd. Dacă, totuși, se va tergiversa, în continuare, luarea unor astfel de măsuri radicale, dar vitale pentru societatea noastră, sîntem gata să declanșăm un conflict de muncă, în limita legii",*** susține Elena Todeț, lider de sindicat la SCA "Bucium". **(Dragoș STÎNGU)**

Consiliul Național al Audiovizualului trage de urechi firma Cony Sat

■ *respectiva societate riscă să fie amendată sever*

Consiliul Național al Audiovizualului a dat publicității, ieri, 13 martie, somațiile adresate societăților de televiziune prin cablu Cony Sat din Galați, Transilvania Trust CATV din Hunedoara și postului de televiziune Etalon din Rîmnicu Vîlcea, care au încălcat recent Legea audiovizualului.

În somația către Cony Sat din Galați se arată că inspectorii teritoriali ai CNA au constatat lipsa unor echipamente utilizate în rețeaua pe care această firmă o exploatează la Iași. Echipamentele au fost prezentate la inspecția de autorizare a studioului din Iași, care emite un program de tip C (program de concepție proprie cu știri locale) și au dispărut în prezent din dotarea acestuia. Aceeași firmă nu retransmite în rețeaua din Nehoiu, județul Buzău, programul TVR1, iar în localitatea Ianca din județul Brăila se transmite neautorizat serviciul B (canal de filme video și programe retransmise, fără activitate de redacție).

Potrivit Legii Audiovizualului, în cazul nerespectării somațiilor, CNA poate aplica societăților menționate următoarele sancțiuni administrative: amendă între 2-5% din cifra de afaceri a anului precedent, suspendarea autorizației de funcționare de la o lună la trei luni, reducerea duratei pentru care a fost acordată autorizația sau licența și chiar retragerea acestora.

Maria H. a murit beată, cu capul într-o adăpătoare

■ *ea consumase cinci litri de vin*

Cu toate că cele mai numeroase cazuri de etilism au fost semnalate la bărbați, medicii legiști ieșeni au constatat cu surprindere că cele mai grave cazuri sînt înregistrate în rîndul femeilor. Astfel, în decesele provocate de consumul de băuturi alcoolice, analizele necropsiilor au confirmat faptul că acestea aveau un coeficient extrem de mare de alcool în sînge. În urmă cu două zile, Maria H., în vîrstă de 59 de ani, din satul Ciortești, a fost găsită moartă, cu capul într-o adăpătoare. Femeia era cunoscută de săteni ca fiind o "împătimită a alcoolului". Aceștia au precizat că umbla mai tot timpul beată. Uneori ajungea să se "mîndrească" cu cantitățile pe care le consuma. Însă, în urmă cu două zile, excesul i-a fost fatal. Întorcîndu-se de la o prietenă, cu care se "cinstise", se pare că Maria H. a simțit o arșiță cumplită și a încercat să o potolească. După ce a intrat în curtea locuinței sale, nu a mai avut răbdare să ajungă în casă, ci s-a îndreptat spre vasul cu apă pentru animale. Starea de beție a făcut ca aceasta să nu-și mai poată sălta capul din adăpătoare. După efectuarea necropsiei, medicii legiști au constatat că ea avea alcoolemia foarte mare (4,35). Această concentrație certifică faptul că femeia a consumat mai bine de cinci litri de vin. **(Laura HUSARU)**

Ziarul care stă de vorba cu oamenii!

Monitorul

angajează

VÎNZĂTORI VOLANȚI

în orașul Pașcani

Relații la telefon: 764329

Hotel Central cam. 13

ROMANEL - Gold Star

PRIN *GIREXIM INTERNATIONAL*

TELEVIZOARE

NOKIA Gold Star GRUNDIG DAEWOO TELEFUNKEN MEGAVISION

PRODUSE ELECTROCASNICE

ZANUSSI ARISTON WHIRLPOOL

COMBINE MUZICALE

PLATA ÎN **12 RATE** LUNARE CU NUMAI **30% AVANS !**

Vizitați magazinele din G. Muzicescu 7A, tel. **032/215981** și G. Ureche 3, tel. **032/213130, 213122**

Cîștigătorul tombolei este:
CLOPOȚEL TEODOR
Str. Primăverii nr. 21, Iași

SC COMPAN SA IAȘI

compan IAȘI

Șos. Moara de Foc nr. 2, telefon 032/252150
Director - 252149; Aprovizionare - 252151; Desfacere - 162706

Consiliul de Administrație al SC COMPAN SA Iași convoacă **Adunarea Generală a Acționarilor**, în ședință ordinară, în ziua de **30 martie 1997**, ora 9,00, în sala Casei Sindicatelor, cu următoarea ordine de zi:

1. Aprobarea raportului anual al Consiliului de Administrație pe anul 1996.
2. Aprobarea bilanțului contabil pe anul 1996.
3. Aprobarea Contului de profit și pierderi pe anul 1996.
4. Aprobarea raportului comisiei de cenzori pe anul 1996.
5. Alegerea Consiliului de Administrație.
6. Alegerea comsiei de cenzori.
7. Diverse.

În cazul în care nu sînt îndeplinite condițiile legale și statutare, ședința se reprogramează pentru data de 5 aprilie 1997, ora 9,00, în sala Clubului Panificației, str. Socola.

La preț de importator mobilier de bucătărie !

BOCCALINI CUCINE

OFERTA NOASTRĂ ESTE CEA MAI BUNĂ !

IAȘI - Cuza Vodă 56,
tel/fax: 032/115151, 142030

LATIN

MONITORUL DE IAȘI

Stresul își spune cuvîntul

Prim-procurorul Constantin Ilaș și-a pierdut calmul

Ieri, Victor Dediu, pensionar, cu domiciliul în Bîrlad - județul Vaslui, s-a plîns conducerii Prefecturii Iași că a fost dat afară din clădirea Parchetului Iași, fără nici un motiv, de Constantin Ilaș, prim-procurorul Parchetului de pe lîngă Curtea de Apel Iași. Aflat la Iași pentru a demonstra procurorilor ilegalitatea pe care a săvîrșit-o un vecin de-al său, Victor Dediu susține că a fost aruncat în stradă de șeful Parchetelor ieșene, înainte de a putea să-i explice motivul pentru care s-a deplasat pînă aici, de la Bîrlad. În mare, pensionarul bîrlădean ne-a declarat că a avut un proces cu vecinul său, care a fost cîștigat de acesta din urmă, pe baza unui act pe care îl consideră fals. Deplasarea la Iași a făcut-o special pentru a aduce dovezi, privind falsul făcut de vecin. Menționăm că, pentru a-și susține cauza, Victor Dediu a făcut greva foamei în fața sediului Parchetului din orașul natal și, apoi, pentru că nu a găsit înțelegere, a mers chiar la București, la Parchetul General al României. Acolo, a stat de vorbă cu Vasile Teodorescu, prim-procurorul adjunct, care l-a asigurat că i se va face dreptate. "Prim-procurorul Teodorescu mi-a spus că plîngerea mea se află la Parchetul din Iași și să aștept acasă, că o să primesc rezultatul. Aceasta se întîmpla anul trecut. De atunci, nu am mai primit nici un semn. Am venit la Iași, să-l întîlnesc pe prim-procurorul Ilaș, să-l întreb pe el ce s-a întîmplat cu dosarul depus de mine", ne-a relatat Victor Dediu. Pensionarul bîrlădean a afirmat că va sta în Iași, pînă va vorbi cu prim-procurorul Constantin Ilaș. **(M. GIUBERNEA)**

La Universitatea "Al. I. Cuza"

A fost deschis Tîrgul național de construcții, amenajări și mobilier

Ieri, 13 februarie a.c., s-a deschis, în "Sala pașilor pierduți" de la Universitatea "Al. I. Cuza", prima ediție a Tîrgului național de construcții, amenajări și mobilier "Cam'ex". Expun 50 de societăți comerciale, dintre care 30 sînt din Iași, iar 20 din alte orașe, precum București, Constanța, Rîșnov, Slatina, Brașov etc.

Între firmele participante se numără: Fabrica de Scule Rîșnov, ANICET S.A., AVATTI INDUSTRIES, METEOR GRUP S.A., QUARTZ MATRIX, TOMISTONE Constanța, GIIAT, ALTER - EGO, LATIN etc.

Sînt expuse materiale de construcții, materiale pentru amenajări interioare, sisteme de securitate, scule, unelte, accesorii, instalații, corpuri de iluminat și mic mobilier.

Punctul de atracție al tîrgului îl constituie, fără îndoială, două piscine gonflabile (ce au o capacitate de 15 tone de apă), expuse de către firma ALTER - EGO, precum și două scări multifuncționale.

Florin Mindirigiu **(foto)**, directorul AB - PLUS și organizatorul acestei manifestări expoziționale, a declarat că "standurile tîrgului adăpostesc ultimele apariții în domeniu și cele mai reprezentative produse ale unui număr mare de firme cu reputație, ceea ce face ca tîrgul nostru să constituie un cadru propice pentru încheierea unor numeroase și valoroase contracte".

Mihaela Baltag, director de proiect, a precizat, la conferința de presă organizată cu această ocazie, că suprafața de stand construită este de 500 mp, iar un stand amenajat a costat 43 de dolari.

Tîrgul "Cam'ex" va mai putea fi vizitat pînă pe data de 16 martie a.c. **(Raluca NAVROTESCU)**

Analizele la microscop au dezvăluit o gaură în buget

Cercetătorii ieșeni au ieșit în stradă

■ *ei sînt nemulțumiți de procentul din buget alocat de Guvern acestui domeniu*

50 de cercetători au protestat în fața Prefecturii, cerînd majorarea bugetului

Ieri, în fața Prefecturii Iași, a avut loc primul miting împotriva măsurilor care se preconizează să fie luate de Guvern, în ceea ce privește cercetarea românească. ***Peste 50 de angajați ai principalelor institute de cercetare din Iași au manifestat, în liniște, în fața ferestrelor cabinetului prefectului de Iași.***

Cercetătorii nu au strigat lozinci și, timp de trei ore, cît au stat în fața Prefecturii Iași, nu a avut loc nici un incident neplăcut. Mai mulți manifestanți au purtat pancarte pe care au scris: ***"1% din PIB pentru cercetare"*** și ***"Nu omorîți cercetarea românească"***. În acest timp, ***prefectul Florin Vitan*** s-a întîlnit cu o delegație din partea sindicatelor ieșene din cercetare.

Au fost de față liderii de sindicat din cadrul ***S.C. "Presum Proiect" S.A., S.C. "Fibrosin" S.A., S.C. "Iprochim" S.A. și S.C. "Miteco" S.A.***. Aceștia au înaintat conducerii Prefecturii un memoriu în care au trecut toate doleanțele lor. În primul rînd, cercetătorii se tem de faptul că suma de 0,27% din Produsul Intern Brut (PIB), pe care Guvernul o va aloca pentru cercetare, nu va fi suficientă pentru ca institutele care desfășoară asemenea activități să supraviețuiască. Din această cauză, ei solicită ca fondul alocat de Guvern să se ridice la cel puțin 1% din PIB. O altă revendicare se referă la ***scutirea de TVA a întregii activități pe care o desfășoară și scutirea de taxe vamale a importurilor pentru cercetare.*** Manifestanții de ieri au mai cerut adoptarea, în regim de urgență, a Statutului cercetătorului, pentru stabilirea rolului social al acestuia.

Prefectul Florin Vitan i-a asigurat pe liderii de sindicat că va înainta memoriul la Guvern. ***"Tot ceea ce pot să fac este să trimit memoriul la Guvern. Cu altceva nu vă pot ajuta"***, a declarat Florin Vitan. Cercetătorii ieșeni, în conformitate cu deciziile luate, la nivel de țară, de sindicatele din domeniu sînt hotărîți să picheteze Prefectura Iași, zilnic, pînă se va răspunde la memoriul lor. **(M.GIUBERNEA)**

O nouă escrocherie cu "vize" pentru Israel

■ *doi ieșeni au fost trimiși în judecată pentru trafic de influență și fals în înscrisuri materiale*

Ieri, Parchetul de pe lîngă Tribunalul Iași a dispus trimiterea în judecată a lui ***Constantin Vatamanu*** (44 ani), din Iași, ***acuzat de trafic de influență și fals material în înscrisurile oficiale*** și a lui ***Constantin Cîșlaru***, ***acuzat de fals material în înscrisuri oficiale.***

În iulie 1996, Constantin Vatamanu a aflat, dintr-un ziar din Piatra Neamț, că o anumită firmă, administrată de Sebastian Bucur, selecționează forță de muncă pentru Israel. După ce administratorul a fost contactat de Constantin Vatamanu, acestuia din urmă i-a revenit sarcina de a căuta persoane interesate să lucreze în străinătate. În ceea ce-l privește pe Constantin Vatamanu, anchetatorii au constatat că i-a încurajat pe solicitanți, susținînd că are o prietenă la Consulatul statului Israel și mai multe cunoștințe la Policlinica nr. 1 Iași, astfel încît le poate obține fișe medicale și vize pentru statul respectiv. Acesta a luat legătura cu Constantin Cîșlaru, operator la Inspectoratul de Poliție Sanitară și Medicină Preventivă, și i-a cerut să completeze mai multe fișe medicale. Anchetatorii au stabilit că, ***Constantin Cîșlaru a procurat ștampile de la mai mulți medici și a ștampilat fișele medicale, fără ca persoanele să fie examinate.***

Pe de altă parte, Constantin Vatamanu le-a promis celor care nu aveau calificarea necesară că le va rezolva situația, făcîndu-le rost de acte în acest sens. Cu această ocazie, el a luat legătura cu Daniel Marin, operator xerox, și i-a cerut să treacă în cărțile de muncă ale unor solicitanți, calificările cerute. ***Constantin Vatamanu a adunat, de la mai multe persoane, aproximativ 2.500.000 lei, 450 $ și 120 DM, din care numai o parte s-a recuperat.*** **(Alice MARCU)**

Veteranul de război Vasile Ivașcu este omorît cu zile

■ *bătrînul de 75 de ani este pe jumătate paralizat și nici nu poate vorbi* ■ *rudele, cărora le-a vîndut casa, nu vor să mai audă de el, iar statul nu vrea să-l îngrijească*

În urmă cu aproximativ o săptămînă, Primăria din Voinești a avut parte de o surpriză de proporții. În plină zi, o ambulanță, trimisă de Spitalul de Recuperare Iași, a lăsat în sediul primăriei un bătrîn hemiplegic (pe jumătate paralizat), motivîndu-și acțiunea prin aceea că bătrînul are domiciliul stabil în Voinești și nu mai poate fi ținut în spital (unde a fost internat mai bine de două luni). Puși în fața faptului împlinit, funcționarii Primăriei l-au transportat pe bătrîn la dispensarul din comună, unde "locuiește" și acum.

Vasile Ivașcu (75 de ani), veteran de război, a suferit în urmă cu doi ani un accident cerebro-vascular. Consecințele au fost dintre cele mai grave: ***hemiplegie dreapta, afazie (bătrînul nu mai poate vorbi), incontinență urinară.*** Practic, cazul său este fără speranță. Colac peste pupăză, Vasile Ivașcu nu mai este primit acasă de rudele sale. Cu cîțiva ani în urmă, fără a-și imagina că va suferi un astfel de accident, Vasile Ivașcu a avut proasta inspirație de a-și vinde casa rudelor sale, acestea obligîndu-se, moral, să-l îngrijească pînă la moarte. Numai că, văzîndu-l în ce stare a ajuns, rudele i-au întors, pur și simplu, spatele.

"La dispensar nu avem condiții să-l ținem, e frig, trebuie să-i dăm de mîncare, trebuie să-i asigurăm o infirmieră care să-l supravegheze permanent. Eu înțeleg că spitalul nu este un azil pentru bătrîni, dar modul cum s-a procedat în acest caz îl consider lipsit de etică profesională. Așa cum pe ei nu-i interesează soarta bătrînului, la fel ar trebui să nu ne intereseze nici pe noi. Și atunci, ce-i de făcut? Să-l lăsăm să moară în mijlocul drumului? Eu cred că ar fi trebuit transferat într-o secție pentru bolnavi cronici", consideră ***dr. Alexandru Andrei***, medic la dispensarul din Voinești. **(Gynella PARFENIE)**

Ce trebuie să spuneți dacă vă ceartă șeful

Astenia de primăvară este vinovată de întîrzierile la serviciu

■ *starea de oboseală, lipsa de inițiativă, tristețea, care se manifestă în special dimineața, pot fi puse pe seama acestei "boli"*

Dacă sînteți lipsit de elan, mai ales dimineața, de vină ar putea fi astenia de primăvară, sînt de părere psihiatrii și psihologii ieșeni.

O stare de neliniște, senzația că se va întîmpla ceva rău, precum și o stare de iritabilitate crescută, de oboseală, sînt semnele acestui fenomen.

"Sînt anumite persoane mai sensibile la schimbările vremii; persoane mai labile care, primăvara, și chiar toamna, capătă niște accente afective mai intense (stare de oboseală, lipsă de inițiativă, de elan, tristețe). Aceste stări apar mai ales dimineața", este de părere ***psihologul Magda Luchian***, de la Spitalul de Psihiatrie "Socola", care a adăugat: ***"De multe ori, toate aceste stări dispar seara, unele persoane devenind chiar foarte active"***.

Specialiștii de la acest spital sînt de părere că astenia de primăvară reprezintă, de fapt, adaptarea organismului la trecerea de la un anotimp la altul, de la o percepție a culorilor la alta și chiar de la o vestimentație la alta.

Astenia apare pe fondul oboselii și al lipsei de vitamine din organism. Persoanele care depun eforturi intelectuale mai mari sînt mai predispuse la astenia de primăvară. ***"Omul se simte obosit, fără chef, fără vlagă, incapabil să se mobilizeze, apar cefaleea (dureri de cap) și insomniile. Dimineața, omul se trezește obosit, dă randament scăzut, ajunge seara foarte obosit, din acest motiv doarme puțin și, din nou, se trezește obosit"***, a explicat dr. Gabriel Crumpei, medic psihiatru la Secția "Gelerter" a Spitalului Socola.

Specialiștii sînt însă de părere că, pentru unele persoane, astenia de primăvară este un refugiu, pentru a scăpa de îndeplinirea unor datorii. În schimb, pentru cei afectați de acest sindrom, recomandarea specialiștilor de la Spitalul Socola este să consume multe legume proaspete și să se expună cît mai mult la soare. ***"Vitamina D se formează sub acțiunea razelor soarelui, iar pentru asimilarea vitaminei C trebuie consumate cît mai multe citrice"***, este de părere dr. Gabriel Crumpei. **(Cristina PETRACHE)**

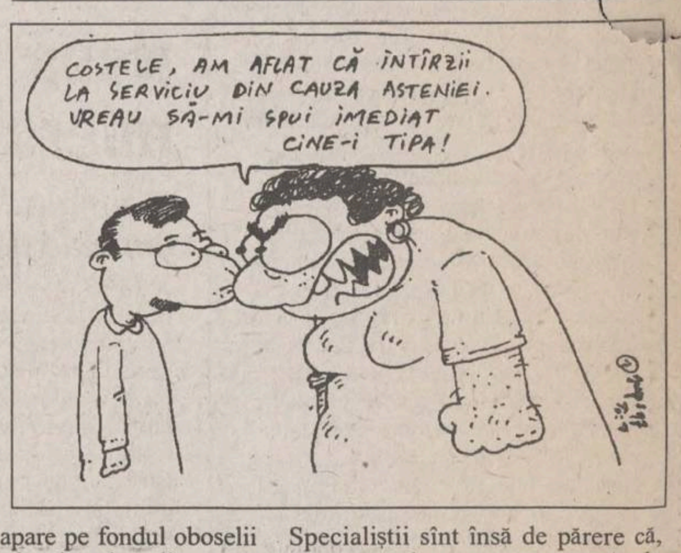
COSTELE, AM AFLAT CĂ ÎNTÎRZII LA SERVICIU DIN CAUZA ASTENIEI. VREAU SĂ-MI SPUI IMEDIAT CINE-I TIPA!

Pe rol, în instanță

Procesul celor 200 de dolari falși

Parchetul de pe lîngă Tribunalul Iași a dispus, ieri, trimiterea în judecată a lui ***Valentin Herțanu***, a ***Mariei Constantinescu*** și a lui ***Radu-Gabriel Herțanu***, toți trei din Iași, primul fiind acuzat de ***fals de monedă și înșelăciune în dauna avutului particular***, ceilalți doi, de ***fals de monedă și complicitate la înșelăciune în dauna avutului particular***. Parchetul a mai dispus, ieri, și trimiterea în judecată a lui ***Oleg Bogulean***, din Republica Moldova, acuzat de ***fals de monedă și punerea ei în circulație***. Anchetatorii au stabilit că, în luna ianuarie a.c., Oleg Bogulean l-a contactat pe Radu-Gabriel Herțanu și i-a dat 200 de dolari falși, pentru a-i vinde, precizîndu-i că poate reține 30 de dolari autentici.

Radu-Gabriel Herțanu a luat legătura cu Maria Constantinescu (38 ani), secretară la SC AL JOMEL SRL, rugînd-o să vîndă cei 200 de dolari, specificîndu-i că va primi, pentru tranzacție, o sumă importantă de bani. La rîndul ei, Maria Constantinescu a luat cele două bancnote contrafăcute și le-a dat lui Valentin Herțanu (24 ani), pentru a le valorifica, avertizîndu-l că dolarii sînt falși. Acesta din urmă i-a vîndut lui ***Gheorghe Pasăre***, care a fost păgubit, astfel, de ***1.200.000 lei.***

În urma unei expertize la Banca Română de Comerț Exterior, s-a descoperit că dolarii au fost contrafăcuți cu ajutorul unui copiator color, folosindu-se două bancnote autentice. **(Alice MARCU)**

Alter Ego
...drumul cel mai sigur!

Cea mai bună calitate !
Cel mai bun preț !
Cele mai moderne materiale !
Premii de fidelitate în obiecte de folosință îndelungată !
Universul amenajărilor interioare !

Vă oferă din stoc și la comandă, în calitate de **importator și unic reprezentant** în România al unor prestigioase firme italiene:

- **ceramică, gresie** porcelanată, granite compozite și adezivi;
- **varuri** lavabile lise sau relief, **rulouri și pensoane**;
- coloranți, lacuri, grunduri și **vopsele** la **cutii și tuburi spray**;
- **tapet** lavabil și adezivi;
- **tavane false** metalice, fibră minerală și polistirol;
- elemente ușoare de design interior;
- sisteme de placări și compartimentări interioare din **carton gips**;
- feronerie, storuri și draperii;
- articole pentru **băi și bucătării**;
- corpuri de **iluminat**;
- mobilier de bucătărie
- copertine, gazebo și piscine mobile.

Execuția lucrărilor se poate asigura de echipele noastre!

REDUCERE 15% — ***În perioada 1-15 martie***

Iași, Str. Costache Negri 46-48
Tel. 032/212010, 212030, 210500

Nou !
Vă așteptăm și la magazinul nostru din str. Cuza Vodă 54

SOCIETATEA COMERCIALĂ PENTRU TRANSPORT MARFĂ ȘI CĂLĂTORI
TRANSMIXT S.A.
Șos. Păcurari nr. 92, 6600 Iași, România, telefon 032/163080, 032/164435, fax 155823

La cererea publicului călător, confirmată de organele locale, programul de circulație al cursei **Iași - Belcești** și retur, începînd cu data de 13.03.1997, se modifică astfel:

Plecare Iași ora 8⁰⁰
Sosire Belcești ora 9⁴⁵
Plecare Belcești ora 11⁰⁰
Sosire Iași ora 12⁴⁵

ȘCOALA DE ȘOFERI
TRANSMIXT SA IAȘI

primește înscrieri pentru cursurile de șoferi categoriile B, C, C+E, D care încep la data de 1.04.1997.

Înscrierile se fac la sediul societății din Iași, șos. Păcurari nr. 92, telefon 164205, între orele 7,00-15,00.

Școala de șoferi asigură:
- Efectuarea în regim de urgență a examenului psihologic;
- Efectuarea cu prioritate a vizitei medicale;
- Multiplicarea actelor necesare la dosar;
- Plata taxei de examinare cu Poliția;
- La orele de conducere auto schimbarea se face pe traseu în locuri stabilite de comun acord cu instructorul;
- Pentru localitățile Tg. Frumos și Hîrlău școlarizarea se face pe plan local;
- Cursanții din celelalte localități vor beneficia de transport cu autobuzele societății la tarif redus.

JUDEȚUL rajac IAȘI
R.A.J.A.C. Iași
Str. M. Costăchescu nr. 6, Iași, tel. 032/215411, fax 032/212741

În conformitate cu prevederile art. 5 și 7 din HGR nr. 348/20.07.1993, în condiții de totală transparență și în concordanță cu criteriile economiei de piață, RAJAC Iași solicită depunerea de documentații pînă la data de **31.03.1997** la sediul regiei, pentru agreierea tipurilor de contoare de apă rece.

Documentația va conține elemente din care să rezulte pentru contorii oferiți, următoarele:

■ Date tehnice pe tipuri și clase, inclusiv licența de bază
■ Modul în care contoarele respectă:
* NML 3.03./1.94
* ISO 4064/1/2/2 A1-3
■ Aprobarea de model (anexată în xerocopie)
■ Costuri de întreținere și reparații pe bc.
■ Lista principalelor piese de schimb necesare în perioada postgaranție
■ Facilități oferite pentru realizarea la RAJAC Iași a unui stand modern de verificare și etalonare contori, în cazul adjudecării unor oferte de livrare.
■ Bonitatea furnizorului - formular Model Anexa D0 11 - Ordin 1743/69/N/1996 al MF și MLPAT
■ Lista beneficiarilor la care au mai fost livrați contori începînd din anul 1993

Documentațiile primite vor fi analizate în CTE - RAJAC Iași în pezența unor cadre universitare de specialitate, unde vor fi agreiați trei furnizori potențiali.

În funcție de necesități, contorii vor fi achiziționați cu respectarea Ordonanței 12/93, Legii 83/1994, HGR 63/1995 prin oferte de la acești furnizori.

Pentru relații suplimentare sau precizări vă rugăm să ne contactați la **telefonul 032/215410, 032/215411 int. 226**, Compartimentul producție.

INSTITUTUL EUROPEAN PENTRU COOPERARE CULTURAL ȘTIINȚIFICĂ IAȘI
str. Cronicar Mustea nr. 17, Iași
tel. 032/127311, fax 032/ 230197

Serviciile oferite de Institutul European Iași prin departamentele de profil sînt:
- **grafică publicitară**
- **imprimare tipografică**

(formulare tipizate, etichete pt. ambalaje individuale și colective în 1-6 culori, autocolante, prospecte, pliante și mape publicitare, cataloage de produse, calendare, broșuri, cărți, ecusoane și alte tipărituri plastificate pînă la format A3 etc)

EPSON COMPAQ Konica Microsoft Bull Verbatim CIEL ZENITH DATA SYSTEMS PARKER
CENTRU AUTORIZAT
DISTRIBUȚIE, ASISTENȚĂ TEHNICĂ, SERVICE
US sc **UNITRADE SYSTEMS** SRL, Bd. Copou 4
Magazin **QUARTZ**, Bd. Independenței Y1+Y2
Tel.: 004-032-216413, 216412, 146152
Fax.: 004-032-216412, 146152.

MONITORUL DE PAȘCANI

Alarmă falsă

Alertă de "gradul zero" la Judecătorie

Ieri dimineață, în jurul orei 8,20, Poliția municipiului Pașcani a fost contactată telefonic de o persoană necunoscută care a anunțat că în clădirea Judecătoriei a fost amplasată o bombă. Imediat, s-a declanșat alarma, fiind alertate organele de poliție, formațiunea de apărare civilă, gardienii publici, pompierii militari și Spitalul Municipal.

Prin telefon a fost avertizat președintele Judecătoriei, Milica Sitaru, care imediat a dispus evacuarea clădirii. Pentru a nu provoca panică, personalul din incintă a fost evacuat, în ordine. S-a trecut apoi la evacuarea cetățenilor din cele două săli de judecată,unde începuseră deja procesele programate. Între timp, organele de ordine au izolat perimetrul de siguranță al obiectivului, dirijînd și circulația autovehiculelor pe artere ocolitoare.

Cu maximum de promptitudine, în aproximativ o oră a sosit la fața locului o echipă operativă de specialiști pirotehniști de la Inspectoratul de Poliție Iași. După o verificare minuțioasă a clădirii, care a durat cam două ore, nu s-a găsit nici un explozibil, constatîndu-se că alarma a fost falsă. Maiorul Vasile Marian, șeful serviciului "Arme, explozivi și substanțe toxice", din cadrul Poliției Județene, a apreciat că este prima situație de acest gen semnalată la Pașcani. De altfel, toată lumea afectată de acest eveniment speră ca acest incident să fie unic.

După ce totul părea reintrat în normal și s-a încercat reluarea activităților curente în Judecătorie, în jurul orelor 14, "povestea" cu bomba s-a repetat. O voce de copil a anunțat Judecătoria că, în zece minute, va exploda bomba. Și calvarul măsurilor de siguranță și securitate a fost reluat. Din nou s-au mobilizat forțele de intervenție și ordine, iar echipa operativă care plecase spre Iași a fost întoarsă din drum, prin radioemițător. Aceasta ajunsese pe la Tg.Frumos.

Nici de această dată nu s-a găsit nimic. Toată lumea a concluzionat că vreun "glumeț" s-a distrat pe seama organelor de ordine publică, direcționate actualmente, la Pașcani, de către ex-comandantul Poliției Municipale , lt.col. Ioan Magriș. **(Gabi ALEXA)**

Trei oameni au fost multimilionari numai pe hîrtie

Inventatorii de la RETROM au fost "măcelăriți" la Tribunal

■ *Tribunalul municipiului București le-a anulat brevetele de invenție* ■ *pe baza acestora, ei ceruseră de la firma menționată cîteva sute de milioane lei* ■

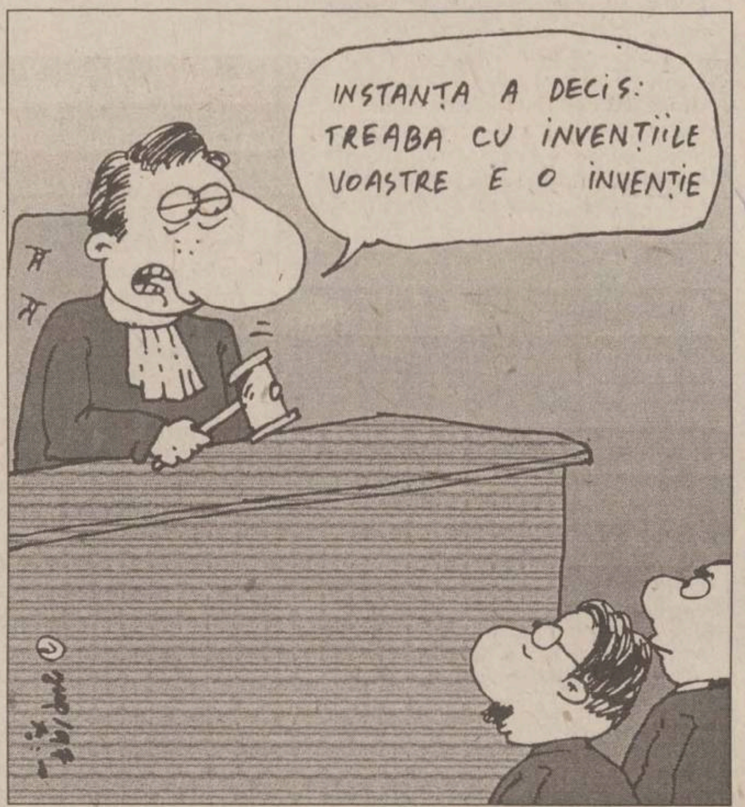
INSTANȚA A DECIS: TREABA CU INVENȚIILE VOASTRE E O INVENȚIE

La sfîrșitul lunii februarie 1997, la Secția a III-a Civilă din cadrul Tribunalului municipiului București s-a înregistrat prima anulare a unor brevete de invenții emise de Oficiul de Stat pentru Invenții și Mărci (OSIM) din România.

Brevetele cu pricina au aparținut unor angajați ai S.C. RETROM S.A. Pașcani (***Ilie Abramiuc, Florin Constantinescu, Cezar Gordan și Viorel Popitan***), care au cerut conducerii cîteva sute de milioane lei pentru "serviciile aduse firmei" prin folosirea invențiilor lor. "Retrom" însă a considerat că pretențiile celor trei titulari ai brevetelor sînt nefondate, întrucît ideile pe care aceștia le-au brevetat drept "invenții" mai fuseseră brevetate în urmă cu 25 de ani de către specialiști din Statele Unite.

În acțiunea formulată de "Retrom" s-a arătat că așa-zisele invenții ale celor trei pășcăneni nu constituie nici un fel de noutate în domeniu, deci au fost catalogate de OSIM, în mod impropriu, drept "invenții". Mai mult, "Retrom" a afirmat că brevetele respective nu pot fi considerate nici măcar inovații.

Precizăm că brevetele cu pricina se referă la, cităm, "Procedeu și dispozitiv pentru teflonarea tuburilor", "Procedeu și dispozitiv de căptușire cu teflon a conductelor metalice" și "Procedeu de placare cu platină a electrozilor cu inox" (am citat din concluziile scrise, depuse de "Retrom", instanței).

Invențiile brevetate în SUA în 28 august 1962 au fost aplicate și în România, la Combinatul Chimic "Victoria", acum S.C. "Viromet" S.A. Victoria, cu care "Retrom" avea raporturi contractuale. Iar unul dintre inventatorii pășcăneni era delegat constant la Victoria.

Prezumțiile "Retrom" au fost confirmate de experții în proprietate intelectuală de la SC INTAP SRL Brașov. Expertizele au confirmat că lucrările respective nu conțin elementul esențial - cel al noutății - nefiind invenții și nici măcar inovații.

Expertiza extrajudiciară a specialiștilor de la INTAP a fost reconfirmată de experții de la "Biroul Central de Expertize Contabile, Juridice și Tehnice București",de pe lîngă Ministerul Justiției. Aceștia din urmă au concluzionat că "brevetele de invenții, în număr de trei, au folosit ca documentație brevetul american" și "se impune anularea brevetelor de invenție".

Apărătorul SC RETROM SA Pașcani, avocatul *Eugeniu Safta -Romano* a cerut instanței să constate că în timpul procesului OSIM a avùt o poziție pasivă și că nu a administrat nici măcar o probă. ***"Rămîne un mister cum a dispărut de la OSIM brevetul american, deși acesta a existat în banca de date a instituției. Instanța va aprecia cum de a dispărut tocmai brevetul străin ce a stat la baza invențiilor propuse peste ani de cei trei pășcăneni"***, a mai spus Eugeniu Safta-Romano.

După cum v-am informat, instanța a dispus în final anularea brevetelor de invenție ale pășcănenilor Ilie Abramiuc, Florin Constantinescu, Cezar Gordan și Viorel Popitan. Nu deținem deocamdată nici un fel de informație în privința modului în care vor evolua lucrurile la OSIM, întrucît instanța nu a făcut nici un fel de referire la această instituție în dispozitivul hotărîrii Tribunalului municipiului București. **(Adina SCUTELNICU)**

Consecințele unei razii a Poliției din Pașcani

Nouă țigani au fost arestați, miercuri, la Judecătorie

■ *un altul a primit o amendă de 300.000 lei*

În dimineața zilei de miercuri, polițiștii de la Pașcani, Moțca și Miroslovești au organizat o descindere în satul Ciohorani, comuna Miroslovești, localitate cu un număr foarte mare de țigani. În urma raidului au fost prinse 10 persoane care făceau parte din două grupuri aflate în conflict. Țiganii au fost surprinși în plin scandal, cînd membrii celor două "tabere" începuseră să se bată. Polițiștii au intervenit prompt și i-au dus la Judecătoria Pașcani pe cei prinși. Pentru că au participat la scandal, Victor Mărginică (16 ani), Victor Mărginică (49 ani), Ciurcă Mărginică (32 ani), Decebal Mărginică (21 ani), Ion Crengachi (22 ani), Felix Molotac (19 ani), Robert Crengachi (23 ani) și Mircea Nechifor (30 ani), toți din satul Ciohorani, au fost sancționați cu două luni și 15 zile de închisoare. Mircea Crengachi (44 ani) a primit o amendă de 300.000 de lei, iar Rătăcică Rățoi a fost introdus în arest, deoarece mai avea de executat un mandat de șapte zile închisoare. **(Mădălina LUCA)**

Fiecare trebuie să beneficieze de sansa contraatacului

"Nu sînt singurul și nici ultimul din lista de «indezirabili» pentru noile «autorități» centrale"

Domnule redactor șef,

În virtutea dreptului la replică pe care, sînt convins, îl acceptați, vă rog să inserați în paginile ziarului pe care, cu onoare, îl conduceți, poziția mea în legătură cu afirmațiile cuprinse în articolul intitulat "Scandal - bombă în Primăria Pașcani...", publicat în "Monitorul" din data de 12 martie 1997.

Trec peste faptul că asidua căutare a "păcatelor" de care s-ar putea face Primăria din Pașcani vinovată prin persoana mea, are un pregnant caracter politic. Nu sînt singurul și, probabil, nici ultimul dintr-o listă de "indezirabili" pentru noile "autorități" centrale.

Mă supun unei asemenea "strădanii", dar nu pot accepta calomnia și afirmațiile gratuite în legătură cu persoana mea, care, inevitabil, aduc atingere moralității și corectitudinii întregului personal din Primăria Pașcani.

Sublinierea este valabilă pentru întregul demers pe care ziarul dumneavoastră îl face în această adevărată "campanie de presă" care vizează "orasul fărădelegilor".

Toate, sigur, în opinia mea, au o limită. De aceea, consider total descalificate pentru profesia de ziarist ultimele "descoperiri" publicate în articolul susmenționat, în legătură cu "falsurile grosolane, operate cu pix roșu" în registrele agricole. Aceste "falsuri" nu există și se poate constata, de altfel, foarte simplu, parcurgînd documentele respective.

Mai mult, exemplificarea conform căreia cetățeanul Ion V. Bulai ar fi una dintre victimele acestor falsuri, probează, prin simpla parcurgere a filei din registrul agricol, neadevărul, pe care ziaristul și-a întemeiat pledoariile. Faptul că, în documentarea sa, nu s-a folosit de registrele agricole, că nu a purtat nici o discuție cu subsemnatul, din care să reiasă că "arunc" răspunderea pe un funcționar al Primăriei, denotă rea-credință. Nu mi-am pus problema că cineva ar putea face modificări în registrele agricole, dar chiar în aceste condiții, odată cu intrarea acestora în Primărie, de la Arhivele Statului, a fost făcută o evidență clară a suprafețelor ce trebuie puse în posesie, așa încît nimeni nu va putea aduce "corecturi", după voie, unei situații bine știute.

Primar, Neculai Rățoi

CARMENS

Deschide Magazinul

Scarpe diem

Din Martie,

în Iași

Str. Vasile Conta
B-dul Independenței
GARA
Centru

Str. Lăpușneanu, nr.7.

Scarpe diem®

Pantofi pentru familia mea

MONITORUL INTERN

Obrazul subțire cu cheltuială se ține

Senatul a cheltuit 18 miliarde de lei în 1996

Senatul a cheltuit circa 18 miliarde de lei în 1996, conform raportului de gestiune prezentat, ieri, în plen, de chestorul Constantin Sava. Raportul a fost aprobat de senatori fără nici o dezbatere. Indemnizațiile primite de senatori în 1996 au totalizat 2,5 miliarde de lei, adică circa 1,5 milioane de lei pe lună pentru fiecare senator. Pentru deplasări în țară și străinătate, senatorii au cheltuit, anul trecut, 3,5 miliarde de lei. Senatul a mai efectuat în 1996 cheltuieli de capital în valoare de 886 de milioane. Cea mai mare parte din această sumă a fost folosită pentru cumpărarea de autoturisme Daewoo Cielo și Dacia, al căror număr nu este precizat în raport. În cadrul cheltuielilor de întreținere, cifrate la două miliarde de lei, ponderea cea mai mare, peste un miliard, o reprezintă cheltuielile pentru parcul auto din dotarea birourilor senatorilor, pentru carburanți și piese de schimb. Bugetul aprobat al Senatului pe 1996 era de 19 miliarde de lei.

Pentru afacerile de la Constanta

Parchetul a primit trei dosare ale fostului secretar de stat în Ministerul Transporturilor

Poliția Transporturi Constanța a finalizat cele trei dosare ale lui Adrian Matache, fost secretar de stat în Ministerul Transporturilor și fost director al agenției "Romtrans", relatează corespondentul Mediafax. Cele trei dosare au fost trimise Parchetului de pe lîngă Tribunalul Constanța. Adrian Matache este acuzat de înșelăciune, fals material, uz de fals și complicitate la înșelăciune. Acesta, în perioada în care a fost director la "Romtrans", a prejudiciat agenția cu 155 milioane lei, prin modificarea unor documente de atestare a unor lucrări de construcții. Adrian Matache a fost implicat și în scandalul Petromin-Forum Maritime, în 1994, cînd deținea funcția de secretar de stat în Ministerul Transporturilor.

Sursă substanțială de valută

România cîștigă, anual, peste un miliard de dolari din producția de masă lemnoasă

România produce, anual, masă lemnoasă în valoare de peste un miliard de dolari, a afirmat Ioan Oltean, ministrul Apelor Pădurilor și Protecției Mediului, ieri, în deschiderea manifestărilor "Lunii Pădurii". Ministrul Oltean a adăugat că pădurile României asigură încălzirea a peste 30% din populația țării, precum și integral, materia primă pentru industria de mobilă, celuloză și hîrtie. În privința volumului de masă lemnoasă, România se află pe locul trei în Europa, cu 9% din total. Aceeași situație se înregistrează și în cazul volumului mediu la hectar (227 mc). "Această situație favorabilă este consecința gospodăririi unitare a pădurilor", a precizat ministrul Oltean. România dispune de un fond forestier de peste 6 milioane de hectare, reprezentînd aproape 27% din suprafața țării. Din totalul suprafețelor împădurite, circa 95% se află în administrarea Regiei Naționale a Pădurilor Romsilva, iar restul este proprietate privată.

Printr-un șiretlic legislativ

Vadim Tudor și-a pierdut imunitatea parlamentară

■ *chiar dacă liderul PRM vrea să conteste decizia la Curtea Constituțională, acest lucru nu este posibil*

Corneliu Vadim Tudor a fost păcălit de mișcările de ultimă oră ale majorității parlamentare

Senatul a decis, ieri, cu 73 de voturi pentru și 4 contra, că imunitatea parlamentară a senatorului PRM ***Corneliu Vadim Tudor*** este ridicată în virtutea deciziei luate în legislatura trecută. În luna iunie a anului trecut, Camera superioară a Parlamentului votase cu majoritate de două treimi ridicarea imunității liderului PRM.

Ieri, nu s-a mai recurs la procedura votării în plen a cererii ministrului Justiției privind imunitatea lui Vadim ci s-a votat propunerea ca imunitatea să fie considerată ridicată și în legislatura actuală. Propunerea a fost făcută de senatorul PNȚCD Nestor Bădiceanu. După această propunere, senatorii Opoziției au părăsit sala înainte de a vota, menționînd că propunerea este neconstituțională. Astfel, rezultatul votului a fost dat numai de senatorii actualei puteri, singurii rămași în sală. Președintele Senatului, ***Petre Roman***, a acceptat supunerea propunerii la vot după părăsirea sălii de către senatorii Opoziției, considerînd că este întrunit cvorumul necesar.

Comentatorii politici sînt de părere că actuala coaliție majoritară a recurs la un șiretlic în acest caz. Săptămîna trecută, ridicarea imunității lui Vadim Tudor a fost dezbătută în cadrul Comisiei de imunități a Senatului, membrii acesteia nefiind de acord cu cererea înaintată de ministrul Justiției. În cazul în care aceștia ar fi fost de acord, cererea urma să fie supusă dezbaterilor în plen. Pentru ca acesteia să i se dea curs, ar fi fost necesară întrunirea votului majorității absolute, adică două treimi din numărul senatorilor. În cazul propunerii senatorului Bădicescu, de prelungire a măsurii de ridicare a imunității adoptată de legislativul trecut, regulamentul Senatului prevede că măsura poate fi adoptată cu mai puține voturi, adică majoritatea simplă: jumătate plus unu.

Profesorul ***Tudor Drăganu***, expert în Drept constituțional, este de părere că imunitatea protejează mandatul parlamentarului și nu persoana acestuia. Prin urmare, crede el, ridicarea imunității din iunie se referea numai la mandatul trecut. De asemenea, și ministrul Justiției, ***Valeriu Stoica***, cel care a cerut ridicarea imunității, are dubii în privința legalității acestui demers: ***"Nu pot să spun că decizia Senatului este profund eronată. Pot să spun însă că este discutabilă din punct de vedere juridic."***

Corneliu Vadim Tudor a susținut că PRM va scoate oamenii în stradă dacă se va merge mai departe "cu banditismul". Totodată el a declarat că propunerea lui Bădiceanu este ilegală, deci va trebui atacată la Curtea Constituțională.

Cu toate acestea, Vadim Tudor nu va putea ataca decizia la Curtea Constituțională, deoarece aceasta a decis că nu are competența să se pronunțe asupra legalității măsurilor adoptate de oricare cameră a parlamentului. Prin urmare, aceste măsuri rămîn definitive.

Reamintim că, anterior cererii de ridicare a imunității lui Vadim Tudor, din luna iunie 1996, acesta avea dinainte intentate cîteva procese de calomnie din partea unor parlamentari ai CDR. Senatul de atunci a decis să dezbată ridicarea imunității după ce Vadim Tudor a început o campanie de denigrare a președintelui Iliescu, prin cele două săptămînale ale sale, ***"România Mare"*** și ***"Politica"***, atacuri de presă ce au culminat cu acuzațiile de "trădător de țară" și "țigan rusificat". **(Claudiu RAUS)**

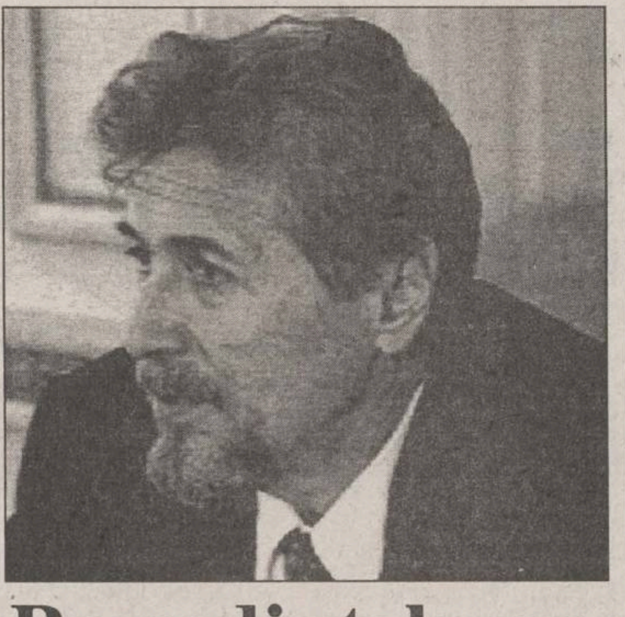

Președintele nu vrea să îngroape campania anticorupție

■ *Emil Constantinescu a avertizat asupra implicațiilor pasivității Curții de Conturi*

Președintele ***Emil Constantinescu*** a atras atenția, ieri, asupra pasivității Curții de Conturi, pasivitate care poate bloca aplicarea legii în sistemele bancare, sanitar, de învățămînt și în primării.

Președintele Emil Constantinescu a participat la prezentarea bilanțului Curții de Conturi.

El a arătat că au fost situații în care, deși organele abilitate sau presa au lansat semnale privind cazuri de încălcare a legii, Curtea de Conturi nu a acționat și nu și-a îndeplinit totdeauna la timp atribuțiile legale. Aceste fapte pun în discuție prestigiul instituției, mai ales cînd este vorba de acele încălcări ale legii imputabile unor persoane cu atribuții importante în stat, a apreciat Constantinescu.

"Nu trebuie să vă temeți de nimeni, pentru că nu mai există o «umbrelă» protectoare asupra nimănui", a spus Emil Constantinescu.

El i-a îndemnat pe funcționarii Curții de Conturi să acționeze împotriva corupției. ***"În războiul cu cei care fură, veți avea în Președinție un aliat fidel și permanent"***, a arătat Constantinescu.

Președintele Constantinescu a recunoscut însă că salariile angajaților Curții de conturi, condițiile lor de muncă și actuala legislație constituie piedici în calea unei foarte bune funcționări a acestei instituții.

Constantinescu a arătat că, în perioada ce va urma, se vor aduce modificări ale legilor incomplete sau ineficiente. În privința aspectului financiar, el a precizat că nu face "promisiuni fără acoperire", deoarece întregul sistem bugetar trece "printr-o încercare fără precedent".

La bilanțul Curții de Conturi au participat ministrul Justiției, Valeriu Stoica, cel de Finanțe, ***Mircea Ciumara***, consilierii prezidențiali ***Sorin Moisescu*** și ***Cătălin Harnagea***, procurorul general, ***Nicolae Cochinescu***, șeful IGP, colonelul ***Pavel Abraham.***

În fotografie, Emil Constantinescu, inițiatorul campaniei anticorupție

Ungaria poate fi un atu în cursa pentru NATO

■ *Victor Ciorbea a speculat acest lucru în timpul vizitei la Budapesta*

Vizita lui *Victor Ciorbea* la Budapesta a urmărit strîngerea relațiilor cu Ungaria și, implicit, determinarea administrației maghiare de a-și exercita propria influență pentru a spori șansele țării noastre de aderare la NATO. Problema extinderii NATO a fost privită prin prisma șanselor celor două țări de a intra în alianță în primul val.

Premierul Ungariei a declarat că ***"Ungaria se străduiește ca România să intre în primul val în NATO"***, dar a ocolit diplomatic răspunsul cînd a fost întrebat dacă Ungaria se află în condiția de a ajuta România să intre în NATO. El a precizat că realizarea programului de reformă este condiția de bază în privința aderării țării noastre la NATO și UE. În aceeași ordine de idei, Victor Ciorbea preciza: ***"Costurile aderării la NATO sînt mult mai mici decît cele ale neaderării".***

După cum v-am mai informat, au fost semnate cinci acorduri interguvernamentale, cel mai important fiind Protocolul pentru crearea comisiei mixte de colaborare și parteneriat activ între România și Ungaria. Această Comisie are atribuțiuni legate de îndeplinirea Tratatului de bază și este coprezidată de miniștrii de Externe ai celor două țări. Un alt aspect al dezbaterilor a vizat problema minorității maghiare și cererile UDMR în numele acestei minorități. Întrebat de reporterii maghiari dacă cererile UDMR sînt justificate, premierul Ciorbea a răspuns afirmativ. Ba mai mult, ***"începînd de luna viitoare, în România situația minorităților va fi reglementată prin lege"***, a afirmat Ciorbea. Va exista posibilitatea folosirii inscripțiilor bilingve și a folosirii limbii materne în administrație și justiție. La Cluj, urmează să se redeschidă universitatea în limba maghiară și se va reglementa situația bunurilor imobile ale bisericilor maghiare din România. Potrivit cotidianului maghiar *Uj Magyarorszag*, ***"semnalele venite de la noua putere din București sînt mai mult decît încurajatoare. Chiar dacă s-ar îndeplini numai jumătate din promisiuni, am putea fi mulțumiți, ca și frații noștri maghiari din Transilvania."*** În mod surprinzător, nici unul din ziariștii maghiari nu l-a întrebat pe Victor Ciorbea despre intenția sa de a reînființa Universitatea Bolyai. În schimb, la Cluj-Napoca reacțiile nu au întîrziat să apară. ***Gheorghe Funar*** cosiderînd că ***"reînființarea Universității Bolyai nu face decît să enclavizeze învățamîntul superior și să slujească intereselor UDMR".*** **(Sorin COZLAC)**

Apel frătesc

Ortodocșii vor reconcilierea cu greco-catolicii

Sfîntul SInod al Bisericii Ortodoxe Române (BOR) a adresat, ieri, ierarhilor, clerului și credincioșilor Bisericii Catolice de rit bizantin (greco-catolică) din România un apel pentru reconciliere și unitate. ***"Spre această mult dorită împăcare, Sfîntul Sinod al Bisericii noastre a îndemnat stăruitor și în repetate rînduri în ultimii șapte ani, dar nu s-a primit, spre tristețea noastră, răspuns potrivit prin graiul faptelor la dorința noastră de pace și frățietate întru neam și Biserică"***, se spune în apel. Declarația Sinodului BOR, adresată la începutul perioadei de post premergătoare sărbătorii Pascale, cere tuturor membrilor Bisericii Greco-Catolice ***"să cultive în cuvîntul vorbit, în cuvîntul scris, în fapte și atitudini, duhul reconcilierii și al dragostei creștine, pentru ca Bisericile noastre să poată împreună să înțeleagă și să trăiască slujirea împăcării în fața lui Hristos și a oamenilor".***

Țiganii se ciondănesc cu ziariștii

■ *liderii acestei minorități susțin că s-a înțeles greșit: în loc de "sat", "stat"*

Avocatul ***Nicolae Bobu*** crede că denumirea de Cem Romengo a fost interpretată greșit. Avocatul Nicolae Bobu i-a acuzat ieri, într-un comunicat de presă, pe ziariști că au interpretat greșit conținutul decretului prin care a fost constituit statul țigănesc Cem Romengo la Tg. Jiu, transmite corespondentul Mediafax. Bobu spune că această titulatură s-ar traduce în română prin "țara" sau "satul" țigănesc. Comparat cu Vaticanul, Cem Romengo are un caracter simbolic, fără frontiere, fiind sub jurisdicția statului român. El nu afectează suveranitatea, independența sau unitatea României și respectă Constituția. În ciuda acestor precizări, avocatul Bobu nu a făcut nici o referire la primul articol din decretul de constituire a statului țigănesc, în care se precizează: ***"Pentru a asigura protecția romilor din Comunitatea Microcoloniei Meteor Tg. Jiu, spre a nu fi arestați și a nu se demola construcțiile făcute de către aceștia, Microcolonia Meteor se declară Cem Romengo, ca Primul Stat al Romilor din lume, urmînd ca statul român să recunoască dreptul de proprietate al romilor asupra terenurilor ocupate."*** Unul dintre liderii romilor din Meteor, ***Ion Mihai***, un apropiat al Împăratului Iulian și al avocatului Bobu, a declarat, ieri, corespondentului Mediafax, că ***"Cem Romengo s-a vrut a fi un cadru înalt de dialog cu autoritățile, în urma condamnării celor 47 de romi pentru ocuparea abuzivă a 10 ha de la stațiunea pomicolă".*** El spune că, deși abuzivă, ocuparea s-a realizat cu acordul verbal al autorităților din anii 1990-1991. Deputatul ***Mădălin Voicu*** solicitase anterior ca SRI și SIE să prezinte un raport asupra înființării "statului țigănesc", considerat ca fiind un lucru extrem de periculos. Problema Cem Romengo va fi analizată în detaliu, sîmbătă, la Prefectura Gorj, în prezența autorităților locale și a parlamentarilor din județ.

ZAHĂR IMPORT VRAC
3250 lei/kg (TVA inclus)
ZAHĂR IMPORT AMBALAT
3350 lei/kg (TVA inclus)
SC SIRAJ A.D.- IMPEX SRL
Bd. Poitiers nr. 14, tel. 032-222392; 032-222393

SCHELA DE PETROL MOINEȘTI
Fabrica de azot și oxigen

livrează

AZOT LICHID
și
OXIGEN GAZ

de cea mai bună calitate
la prețuri fără concurență

De asemenea mai execută și operații de verificare și reparare a recipienților-butelii.

Relații la telefon 034/361340, 361341, interior 237.

R.A.J.A.C. Iași
Str. M. Costăchescu nr. 6, Iași, tel. 032/215411, fax 032/212741

dorește să achiziționeze un excavator pe pneuri,
cu două punți motoare,
avînd capacitatea cupei de 0,8 mc.

Firmele interesate pot trimite oferte pe aresa R.A.J.A.C. Iași, str. M. Costăchescu nr. 6, cod poștal 6600, fax 032/212741, pînă la data de 20.03.1997

Relații suplimentare la telefon 032/215410 int. 253.

RATC Iași

oferă spre vînzare

bilete de călătorie

pentru tramvaie, autobuze și troleibuze oricărei societăți comerciale cu capital privat sau de stat.

Comisionul este de 3% și se plătește în avans, odată cu livrarea biletelor.

Informații suplimentare se pot obține la telefon 032/115422, interior 140.

AB plus Be in touch!
ORGANIZEAZA în perioada: 13 - 16 martie
AB Plus srl
Tel. +40 - 32 - 217279;

CAM'EX
Tirg national de constructii, amenajari si mobilier
"SALA PASILOR PIERDUTI' - Universitate

PARTICIPANTI:
- NILPEROM
- ANICET
- AVATTI INDUSTRIES
- CONFAL - SLATINA
- METEOR GROUP
- TEGOLA ROMANIA - BUZAU
- T.H.I.C. PASCANI
- ELCOM
- INTERPRIMA
- MOLDO-INTERTOUR
- PETROTUB IZOTEROM
- FABRICA DE SCULE RISNOV
- VICTOR INVEST COMPANY
- ROMEXPO
- QUARTZ MATRIX
- LADY MARY COMPANY
- SETUM BUCURESTI
- TOMISTONE - CONSTANTA
- MOLID
- R.C. - CIMEXIM
- DB DESIGN
- LATIN
- ROTHERM
- REGAL
- ROMANNESTAAN ROMANIA s.r.l.
- IMCOP - Teius
- ITELS
- G.I.I.A.T.
- MOLDROM PLUS
- VEGA
- CIBE-ROM-BRASOV
- COMPANIA ALEX
- ALTER EGO
- GRAPHIX
- BICONEX - BUCURESTI
- BIMENS - IZOHART

Grupul de firme SIRCOM

S.N.C.F.R.
REGIONALA C.F. IAȘI
ANUNȚ

Regionala CF Iași scoate la vînzare prin licitație publică, următoarele mijloace fixe disponibile:

7 recipiente provenite din casarea vagoanelor cisternă

Licitația va avea loc la data de **16.04.1997, ora 8.00** la sediul Regionalei CF Iași - Divizia Material Rulant, Strada Gării nr. 1. Mijloacele fixe scoase la vînzare pot fi văzute la Revizia vagoane Bacău (5) și Revizia vagoane Socola (2), iar documentația tehnico-economică, regulamentul de licitație și lista prețurilor de începere a licitației pot fi consultate la sediul Regionalei CF Iași - Divizia M. R., Strada Gării nr. 1, telefon **215600/3150, 3168, 3167.**
Pot participa persoane fizice și juridice, române sau străine, care pînă la deschiderea licitației vor depune la comisia de licitație chitanța de achitare a garanției de participare în valoare de cel puțin 10% din prețul de începere a licitației mijloacelor fixe pe care intenționează să le achiziționeze, în contul nr. **301000240000013004** deschis la BancPost, Filiala Iași.

Centrul Cultural Francez
din Iași
organizează
în perioada 10 - 14 martie 1997
înscrieri pentru
Cupa de franceza afacerilor (Le Mot d'Or), concurs ce va avea loc pe **18 martie 1997, la ora 12.30**, la Facultatea de Științe Economice.

Concursul, dotat cu numeroase premii în cărți, dicționare, marele premiu fiind o excursie de o săptămînă la Paris, se adresează studenților de la Universitățile de Stat și particulare, care studiază sau nu limba franceză. Participanții la concurs trebuie să dețină cunoștințe de specialitate (Științe Economice), spirit creator în găsirea echivalentelor în limba franceză a termenilor românești de afaceri, dar mai ales în crearea de termeni în limba română, capabili să numească realități pentru care se folosesc termeni din engleză sau franceză.

Informații suplimentare se pot afla la secretariatul Facultății de Științe Economice și la sediul Centrului Cultural Francez (Bd. Copou nr. 26), unde au loc și înscrierile.

SC COMAT IAȘI SA
ROMÂNIA
Str. Sergent Grigore Ioan nr. 7, Iași, cod 6600
Tel. 032/156300, 142480, Fax 032/157261 Telex 022242

aprovizionează și desface en gros și en detail
● toată gama de piese auto pentru mărcile: **Roman, ARO, TV, Dacia, tractoare** ● rulmenți ● acumulatori, la prețurile producătorilor cu un adaos comercial de 12%.
Produsele S.C. MEFIN Sinaia - pompe de injecție - se livrează la prețul de livrare al producătorului.
Primește comenzi în vederea aprovizionării cu piese pentru electrocare și motostivuitoare tip BALKAN CAR.
Pentru informații vă rugăm să ne contactați la **tel.: 032/156300 interior 120 - 121** sau adresa sus menționată.

“Monitorul” în dialog cu legendara mamă a lui Ion Cristoiu - un reportaj de senzație

Eugenia Cristoiu, o mamă celebră

Gazetarul Ion Cristoiu este, în lumea agitată a presei românești, și nu numai, o personalitate controversată. Este ridicat în slăvi de unii, legat la stîlpul infamiei de alții. În fond, fostul director al “Evenimentului Zilei” e un om care are, ca toți oamenii, și prieteni, dar și dușmani. Poate, doar, mai mulți decît alți oameni.

Acestea ar fi motivele pentru care “Monitorul” încearcă, astăzi, un portret al celei care l-a adus pe lume pe Ion Cristoiu: Eugenia, o bătrînă în vîrstă de 72 de ani, din satul Găgești, comuna Bolotești, județul Vrancea. O țărancă simplă, inteligentă, care trăiește intens victoriile dar și eșecurile celebrului său copil. Felul ei direct de a vorbi despre băiatul său cel mare este cu atît mai interesant, cu cît scoate la lumină o mulțime de aspecte, unele cunoscute, altele inedite, ale personalității controversatului ziarist.

Ion Cristoiu surprins în două ipostaze necunoscute pînă acum publicului

Cea mai celebră mamă din România: Eugenia Cristoiu

Duelul babelor în bucătăria lui Cristoiu

Eugeniei Cristoiu îi place, la fel ca și celebrului său fiu, să comenteze tot ceea ce se întîmplă în jurul său. Nu numai că îi place să vorbească, dar o face cu patos. Gesticulează fără economie și își susține propriile opinii cu tărie, indiferent dacă spune ceva în fața microfoanelor unor ziariști - lucru care i se întîmplă destul de des - sau polemizează cu prietena sa, ***Măndița Tacu***, o altă săteancă interesată de toate cele.

Cele două bătrîne se întîlnesc destul de des, mai ales iarna, ca să dezbată chestiuni aflate din ziare, de la televizor sau, pur și simplu, din gura largă a satului. Principalele subiecte ale acestor discuții rămîn, însă, regele și partidul de la putere.

Atunci cînd Măndița Tacu exprimă idei pro-monarhiste, Eugenia Cristoiu sare ca arsă și contraatacă. Replicile celor două bătrînele se încrucișează tăios, în bucătăria strîmtă, lîngă vatră, ore în șir. De multe ori, după asemenea polemici ascuțite, se despart certate și nu se mai văd timp de cîteva săptămîni. Apoi se împacă, se întîlnesc din nou, discută și iar se ciorovăiesc lîngă foc.

Eugenia Cristoiu l-a votat pe Constantinescu, dar ține cu Iliescu

Eugenia Cristoiu, de pildă, crede încă în ***Ion Iliescu. “A fost un om bun, dar l-au condus și l-au mîncat alții”*** - spune ea cu convingere. Evident, Măndița Tacu nu poate admite, nici în ruptul capului, o asemenea caracterizare. Pe de altă parte, totuși, Eugenia Cristoiu recunoșate că, în noiembrie trecut, a votat cu Constantinescu și cu C.D.R. ***“Am vrut schimbarea, c-am zis că poate o să facă ceva. Dă Doamne să facă, nu zic nu, da’ nu-mi vine să cred!”*** - opinează mama lui Ion Cristoiu.

Cînd privești cum vorbește această femeie, deosebit de energică pentru anii săi, descoperi aceleași gesturi și chiar același tip de logică pe care fiul gazetar le etalează în disputele sale televizate. De altfel, Eugenia Cristoiu este convinsă că băiatul a moștenit, o parte din însușirile care l-au făcut celebru, de la ea. Cealaltă parte, spune bătrîna, a fost căpătată, ereditar, de la bunic. Adică de la tatăl ei, Grigore Ninu, din satul Clipicești.

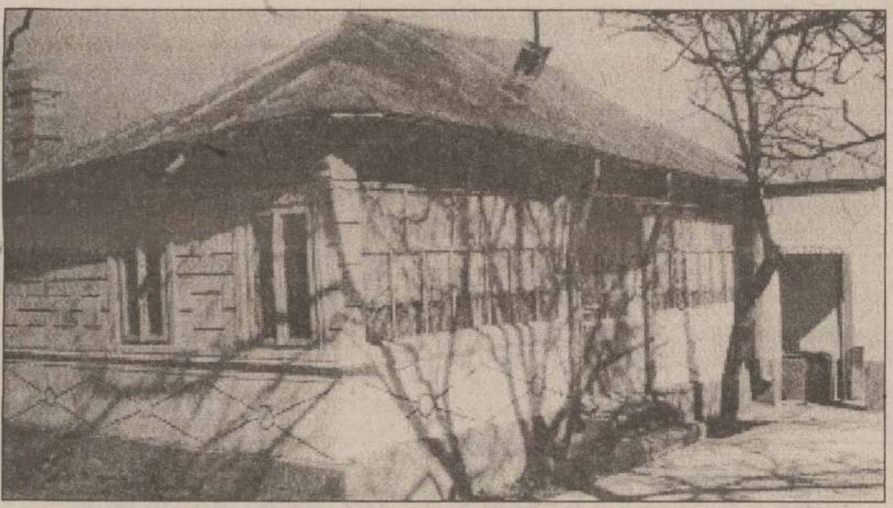

Căsuța cu două camere de la Găgești, locul unde Ion Cristoiu se simte departe de lumea dezlănțuită

Cum a ajuns feciorul “om mare”

Eugenia Cristoiu este mulțumită de feciorii săi amîndoi: Ion, cunoscut de mai toată suflarea românească, dar și de Andrei băiatul mai mic, și el ajuns “om mare”, la București. Motivul pentru care vorbește mai mult despre feciorul ziarist este simplu: despre el o întreabă lumea mai abitir. Și este tare mîndră de asta. ***“A învățat cu capu’ lui și s-a străduit. Păi știți dumneavoastră că pînă la doi’s’pe noaptea nu puteam să stau de vorbă cu el, cînd mergeam la București? Așa era de ocupat, pentru că ținea la meseria lui”*** - spune bătrîna,

“Ion a avut insucces cu femeile”

Ea ne-a mărturisit și mica durere care chinuie sufletul ei de mamă: ***“Băiatul meu a avut insucces, din cauza asta, cu femeile. Că el și-a văzut mai mult de meseria și de ziarele lui. Da’ femeile sînt femei: vor să li se dea atenție mai multă. Eu i-am spus, odată, că ar fi fost bine să pună, mai bine, piciorul în prag.”***

Se știe, Ion Cristoiu a ratat prima sa căsnicie. A urmat, apoi, conviețuirea cu Magdalena Amancei, o ziaristă din București. Eugenia Cristoiu ne-a povestit că și această relație se apropie de sfîrșit, cei doi trăind - în momentul de față - separat. Acesta este, pentru bătrînă, un prilej de întristare și nu prea: ***“Mie nu prea mi-a plăcut de asta*** (de Magdalena Amancei - n.r.)***, pentru că bea numai băuturi din alea scumpe”.***

“Băietu’ meu vrea să facă un ziar independent”

Eugenia Cristoiu nu-l prea îndrăgește nici pe Cornel Nistorescu, fostul coleg al fiului său, de la “Scînteia Tineretului” și de la trustul “Expres”. “Este un căscat și un afacerist” - îl caracterizează bătrîna pe Nistorescu.

De altfel, ea se bucură că fiul său s-a despărțit, nu de mult, de asociații săi de la “Expres”. ***“Mai stă și el liniștit, își scrie cartea, mai scapă oleacă de griji”***, apreciază bătrîna. Ea a povestit reporterilor noștri că, atunci cînd fiul său a intrat la acest trust de presă, i-a cerut și ei părerea. ***“Ăștia de la «Zig-Zag»*** (de unde Ion Cristoiu tocmai plecase - n.r.) ***îl angajaseră pe Păunescu și tirajul scădea. Și începuseră să-l caute înnebuniți, au venit și pe aici, pe la mine, cu o mașină. Ion m-a întrebat atunci, pe mine, că unde să meargă el. Mă, zic, dă-i boalelor pe ăștia. Zice, am o propunere la «Expres», e unu’ Cîrciog și cu Nistorescu. Eu i-am zis, atuncea: «Intră, mă, la Nistorescu». Păi, zice Ion, da’ mata știi că el îi cam bădăran. Ei, lasă, i-am zis, se mai cioplește el pînă la urmă”*** - relatează Eugenia Cristoiu. Ea ne-a mai spus că, în urmă cu o săptămînă, cînd a fost la Găgești, fiul său i-a mărturisit că vrea să facă un ziar independent. Nu știe cu cine și cu ce bani. Este convinsă doar că va fi chiar o gazetă independentă, fiindcă o va face băiatul ei.

Ion lua vaca de frînghie și cartea în mînă

Rugată să povestească o boacănă de-a feciorului, din copilărie, Eugenia Cristoiu zice că nu are ce povesti. Ea zugrăvește, în fața reportofonului, chipul unui băiețel cuminte, interesat numai de cărți: ***“Lua vaca de frînghie și cartea în mînă. Lega vaca de țăruș, în poiană, și citea. Și-acuma, cînd merg cu el și vede o poiană, zice: «Ce bine ar mînca vaca aici!». Adică să citească el. Nu m-a supărat, niciodată, cu nimica”.***

Cu alte cuvinte, copilul Ion Cristoiu n-a călcat niciodată pe bec. Nu a spînzurat nici o găină, nu a tuns nici o pisică, cum mai fac alți copii.

Mama sa își amintește doar că băiatul ei uita, de multe ori, din cauza cititului, să mănînce. În clasa a III-a, de pildă, Cristoiu-fiul a făcut febră tifoidă. Medicul i-a spus mamei că i se trage de la niscaiva microbi, înghițiți de băiat o dată cu fructele nespălate. Eugenia Cristoiu mai povestește că doctorul acela, de la Focșani - ***“Dumitru Huțanu, parcă”*** - i-a cerut să-i spună ziua și ora cînd l-a făcut pe băiat. ***“A luat o carte, dintr-un scrin mare, a citit în ea și mi-a zis: «Lasă-l să învețe, că va ajunge om mare». Eu, ca tot omul, am mai spus asta unuia, altuia, prin sat. La care nevasta lu’ Fănică Zlota, una ce a fost secretară de partid aicea în sat, și care avea un băiat coleg la școală cu al meu, ar fi zis:«Ce om mare? Măturător de stradă o să ajungă!». Da’ i-am demonstrat eu, pe urmă, cum e cu măturătorul de stradă”.***

“Iote, măi Cristoiule, ce prostii scrie ăștia”

Deși au trecut mulți ani, Eugenia Cristoiu are, și acum, un dinte împotriva consăteanului său *Fănică Zlota*. ***“Asta era președinte la colectiv. Băiatul lui era coleg cu al meu. Da’ Ion a reușit cu nota 10, că era băiat bun. Și ei, dacă au văzut că al lor n-a reușit, s-au dus și au zis acolo că dom’le, să-l dea afară pe Cristoiu, pe considerentul că bărbatul meu ar fi fost legionar. Da’ nici vorbă de așa ceva, lor doar le trebuia un motiv. Asta a fost într-o sîmbătă. Luni, m-am dus eu la ședința cu părinții. Directorul de la liceul din Panciu a ieșit și mi-a zis: «Uite ce-au făcut ăștia, au vrut să-ți deie băiatul afară». Da’ i-am spus eu, că directorul era unu’ țăranos: «Să fac... așa, dacă băietul lor merge. Și așa a și fost, că n-a mers. Toamna a căzut*** (la examen - n.r.), ***a făcut liceul la Vidra, pe damigene și balerci cu vin, și asta a fost treaba.”***

Bătrîna susține că *Fănică Zlota* i-a purtat sîmbetele fiului său multă vreme. S-ar fi dus, zice ea, și ar fi făcut referate peste referate, la armată și la facultate. ***“De asta am intrat eu în Partidul Comunist. Că pe băietu’ meu trebuia să-l facă ăia politruc. Și i-au spus: «Iote, măi Cristoiule, ce prostii scrie ăștia». Ion, atuncea mi-a spus așa: «Bre, mata intră în partid, că derbedeii ăștia poa’ să facă tot felul de prostii, și nu se știe»”.***

Adrian Năstase a vrut să o înscrie pe Eugenia Cristoiu în PDSR

Pe 24 ianuarie, anul trecut, Eugenia Cristoiu s-a trezit cu mai multe mașini frumoase și scumpe la poartă. I-au intrat în curte, minune mare, ***Adrian Năstase, Ilie Năstase - “ăsta cu sportul, de-a candidat pentru primar”*** - și Doru Ioan Tăracilă. Toată floarea partidului de guvernămînt de atunci a intrat în odaia îngustă, unde șade iarna bătrîna. ***“Ilie Năstase a stat acolo, pe scaun, iar Adrian aici, pe pat, unde stai mata. M-au întrebat ce părere am de ajutorul social. Le-am spus că trebuie bine gîndit, pentru că eu, cînd am muncit în colectiv, pe vremea lui Ceaușescu, nu mi-a dat nimeni nici un leu. Știți ce faceți? - zic. Îi ajutați pe-ăștia hoți, care nu mai muncesc, puturoșii. Unul dintre ei m-a întrebat ce înțeleg eu prin democrație. Păi, prin democrație înțelege fiecare ce vrea - le-am răspuns. La sfîrșit, Adrian Năstase - parcă-l văd și acuma - m-a întrebat dacă fac parte dintr-un partid. I-am zis că nu, dă-i boalelor, da’ el mi-a spus atunci că nu vreau să mă înscrie în partidul lor? Nu, i-am zis eu, nu am nevoie”.***

Căsuța feciorului

Casa în care s-a născut Ion Cristoiu, o clădire bătrînească, poartă amprenta timpului. Asta deși se vede că băiatul și-a ajutat mama să mai repare pe ici, pe colo, cîte ceva. În fața casei părintești, tot pe dealul din Găgești, ziaristul a cumpărat, acum cîțiva ani, o căsuță modestă. Vecinii povestesc că bătrîna s-a îngrijit de toate amenajările necesare pentru ca feciorul ei să poată locui, cînd vine în sat, în căsuța lui. Ea singură a făcut drumuri peste drumuri la Focșani, după materiale de construcție și tot ea a stat cu gura pe meseriașii care au făcut lucrările. Acum, imobilul este terminat și bătrîna, mîndră, ne-a arătat toate încăperile cu aerul unui chelar de la muzeu. Imobilul are două camere și o baie cu cadă și boiler. Atunci cînd vine la Găgești, Ion Cristoiu lucrează în biroul amenajat la intrare și doarme în odaia din spate. Ambele camere sînt mobilate cît se poate de simplu, doar cu strictul necesar unor șederi scurte. De curînd, Ion Cristoiu a stat la Găgești o săptămînă și a lucrat la viitoarea sa carte, o istorie a literaturii proletcultiste. Acum, Eugenia Cristoiu este din nou singură, dar își așteaptă feciorul de Paști. Pînă atunci, bătrîna intră în fiecare zi și șterge, grijulie, praful de pe biroul unde celebrul său copil o să scrie, cînd se va întoarce, la cartea sa.

(Valentin GHEORGHIȚĂ)

“Și tu, tinere, trebuie să vezi piesa «Curve de lux», pentru ca niciodată să nu îți vinzi conștiința”

■ ***interviu cu Radu Iftimovici, autorul piesei de teatru “Curve de lux”, care se va juca în această seară la Teatrul Național***

“Mareșalul a aflat că aveți o soție evreică”

- D-le Radu Iftimovici, de ce “Curve de lux” și de ce “politice”?

- De fapt, eu sînt istoric de știință. Predau istoria medicinii și conduc, în cadrul Academiei Române, un proiect UNESCO de istoria științei. Citind o serie de materiale referitoare la membrii Academiei, i-am descoperit pe acești intelectuali români care, la un moment dat, s-au făcut frate cu dracul, ca să ajungă sus, și mai ales această oribilă înscenare care a fost crearea Academiei Republicii Populare Române, distrugerea Academiei Române vechi și eliminarea vîrfurilor culturii românești. Lucian Blaga, Dumitru Caracostea, Ion Petrovici, Constantin Rădulescu Motru, Silviu Dragomir, Dimitrie Gusti și alții au fost dați afară.

- Cum s-au făcut aceste epurări? Au vreo legătură cu titlul piesei dumneavoastră?

- Sigur că da. Au fost o serie de oameni care, de dragul parvenirii în Academie, au acceptat să joace rolul de călău. De pildă, cazul botanistului Traian Săvulescu. În ‘42, el și-a chemat prietenii la o petrecere, fiincă Antonescu urma să-l numească ministru al Agriculturii. Cînd era distracția în toi, sună telefonul și i se spune: “D-le Traian Săvulescu, ne pare rău, dar mareșalul a aflat că aveți o soție evreică. (Era vorba despre Alice Săvulescu). Nu puteți fi ministru antonescian, cu o soție evreică. El a leșinat, a fost readus în simțiri etc. Ei bine, în 1946-1947, a început să telefoneze tuturor academicienilor, inclusiv lui Dumitru Voinov: “Dragă Mitică, au venit ai noștri la putere.” “Care ai noștri, dragă Trăienus, că tu ai avut baftă să nu fii criminal de război. Telefonul ăla practic te-a salvat. Bine, să ne dai o autobiografie, să vedem dacă te reconfirmăm în Academia Română.” Căci la această manieră se ajunsese. El, cu Parhon și cu alții ajunseseră să organizeze noua Academie Română. În acel moment, Gh. Gh. Dej, Ana Pauker, Vasile Luca, Leonte Răutu ș.a. le-au impus să-i dea afară pe toți oamenii mari ai Academiei și să pună în locul lor o serie de valori îndoielnice, ca poetul A. Toma, ca Mihai Beniuc sau, mai tîrziu, Ceaușeștii.

- Ați folosit termenul de călăi ai Academiei. Un exemplu mai clar de cum s-a făcut această epurare ați putea da?

- S-a ținut o ședință în care toți acești oameni au fost destituiți. S-a citit o listă și s-a spus: “Noua Academie a Republicii Populare Române consideră că, pentru activitatea lor, desfășurată împotriva intereselor poporului român și ale clasei muncitoare, următorii membri nu mai au ce căuta în Academie. S-a citit lista și au fost invitați să plece afară. Au fost scoși din plenul Academiei, cu nerușinare. Unii dintre ei au fost ulterior arestați, ca de pildă George Brătianu, cel mai bun bizantinolog al României, care a murit la Sighet. Toată crema intelectualității românești a fost eliminată fără nici un fel de jenă. Piesa mea se numește “Curve de lux”, pentru că, în latinește, “curvus” înseamnă “curbat”, iar “lux”, “lumină”. Adică, este vorba despre oameni care au avut valoare, deci erau încărcați cu lumină, dar care s-au aplecat în fața puterii.

“Curticeanule, m-a întrebat Ceaușescu, ce datorie esternă avem?”

- Dintre literați, ce personalități v-au impresionat, în sens negativ?

- Foarte mult m-a impresionat Sadoveanu. Sigur că lumea este oripilată, pentru că el este un mare scriitor și este o cruce în literatura română, fiind și creatorul romanului istoric românesc. Dar, sigur, în momentul în care Sadoveanu era un foarte mare artist, se pune problema: analizăm opera sau analizăm și omul? Multă lume mi-a spus: domnule, nu mă interesează omul, mă interesează opera pe care a lăsat-o. Ce a fost, de fapt, acest om nou, acest tip de intelectual socialist? A fost un duplicitar, un ins care nu era convins de ideile socialiste, cu atît mai puțin de întorsătura pe care o luase dictatura lui Ceaușescu, în ultimul timp. Eu cunosc extrem de mulți oameni care acasă înjurau de mama focului perechea prezidențială, iar în ședințele Academiei și peste tot îi lăudau și făceau temenele, ca de pildă Radu Voinea, care a fost președinte al Academiei Române. El, care acasă înjura de rupea pămîntul, se ducea cu flori la C.C. și spunea că este fericit să îl primească în rîndurile Academiei pe Ceaușescu, intrat acolo ca economist. Silviu Curticeanu, fostul meu coleg de bancă din liceu, mi-a spus următorul lucru: “Curticeanule, m-a întrebat Ceaușescu, ce datorie esternă avem?” și el i-a spus: “tov. Ceaușescu, avem trei miliarde de dolari.” Peste două săptămîni, iar: “Curticeanule, ce datorie esternă avem?”; “Trei miliarde și 500 de milioane.” Ceaușescu: “Cine și-a permis să mai importe în valoare de 500 de milioane de dolari?” Curticeanu: “Nu și-a permis nimeni. Variază dolarul pe piața internațională.” Ceaușescu:” Curticeanule, să dai o notă către toți primii secretari de județ, să ia măsurili necesari ca să nu mai varieze dolarul pe piața internațională.” Iată omul pe care Academia l-a primit în rîndurile ei, ca economist. Sau Elena, care într-o zi constatase că în ICECHIM se consuma prea mult alcool, și a zis că nu mai semnează nici un bon pentru alcool alb. Atunci, chimiștii au scris în loc de alcool, etanol, iar ea le semna liniștită bonurile.

- Apar astfel de personaje în piesa dv, intitulată “Curve politice de lux”?

-Ca orice lucrare literară, piesa mea e o ficțiune. Personajele sînt inventate, dar referirile sînt destul de concrete. Este vorba despre un profesor universitar, fost disident, care și-a depus carnetul de partid și acum e un personaj curtat. El nu vrea să se amestece în politică. Piesa începe cu refuzul lui de a da interviuri lui Ion Cristoiu, Băcanu și chiar lui Iosif Sava, la TVR. Dar ce se va întîmpla în continuare, cînd se va afla față în față cu domnul Popescu, umilul Popescu, un personaj “neajutorat” care îi propune să fie ambasador, vom vedea. Toată piesa se învîrte în jurul unui șantaj pe care securitatea îl face profesorului Maxim.

- Care este mesajul piesei dv?

- O, este cel din reclama pe care o fa “Cotidianul” mereu, unde apare Iurie Darie, țintuind cu degetul cititorul. El zice: “Și tu, tinere, trebuie să vezi piesa «Curve de lux», pentru ca niciodată să nu îți vinzi conștiința și să nu trăiești dedublarea această venală, această promiscuitate morală.” Se pledează pentru puritatea oamenilor, pentru exprimarea a ceea ce gîndesc.

“Piesa nu este scrisă de Iisus Hristos”

- Credeți că piesa “Curve de lux” va schimba întrucîtva lumea românească, atît de sucită în esența ei?

- Doamne ferește! Dar ce, e scrisă de IIsus Hristos?! Nu, “Curve de lux” este un prilej de meditație, de introspecție, este o piesă artistică, nu una moralizatoare. Eu nu fac morală, eu fac artă. (Au **consemnat N. DANILOV, C.SCHIȚELEA)**

INSTITUTUL EUROPEAN

M. Gaiță
M. M. Pivniceru
Corneliu Bîrsan

Colecția UTILIS

DREPT CIVIL
DREPTURILE REALE

Patrimoniu • Dreptul de proprietate • Dreptul de proprietate publică • Dreptul de proprietate privată • Apărarea dreptului de proprietate • Posesia • Publicitatea imobiliară

ISBN 973-586-042-2
232 pag.

17, Cronicar Mustea Street, 6600, Iași, ROMANIA
P.O.BOX: 161; Tel: 127311; Fax: 230197

pakmaya

ȘC ROMPAK SRL

For our bakers yeast production plant located in Pașcani, we are looking for young and dynamic persons for the following positions, with very satisfactory payment:

1. ADMINISTRATIVE ASSISTANT
- ready to assist executive managers,
- university degree,
- good knowledge of English language,
- good communication skill and public relations,
- ability to carry on, follow up and conclude executive orders;

2. ACCOUNTANTS
- university degree,
- fluency in English, both written and oral,
- PC literacy/knowledge of Windows - Excel - Word.

Relation ship on tel: no. 214330 Iași office
Address: str. A. Panu no. 29-31 Moldova hotel room no. 208.

GiiAT G.I.I.A.T. S.A.
(formată din asocierea partenerilor-
TOFAN GRUP S.A. și ALFA CIVIC S.R.L.)

distribuitor - scule, dispozitive, unelte, consumabile
Metabo, Bosch, Stayer, Rothemberger,
Grandinetti, Cea, Skil

anunță

REDUCERI DE PREȚURI între 5-12%,
începînd cu 10 martie 1997

Vă așteptăm chiar ACUM la magazinul nostru din
str. Tg. Cucu nr. 1 (lîngă Alimentară)!
Pentru relații suplimentare sunați la telefon 032-214306.

CONY SAT
STUDIOUL DE TELEVIZIUNE IAȘI

ora 19.10

O LECȚIE DE VIAȚĂ

emisiune în direct

Telefonul telespectatorului
032/230576

Redactor OANA TURCU

MONITORUL EXTERN

Ca pe vremuri

Elțîn își pune ginerele director al Aeroflot

Valeri Okulov, soțul fiicei celei mai mari a președintelui Boris Elțîn, a fost numit, miercuri, de către consiliul de administrație al companiei aeriene Aeroflot drept noul director general interimar al companiei, s-a anunțat într-un buletin oficial.

Înainte de această numire, Valeri Okulov ocupase funcția de adjunct al directorului general și el îl va înlocui pe Evhgeni Șapoșnikov, care a fost promovat consilier prezidențial pentru probleme aero-spațiale. Cu ani în urmă, Șapoșnikov fusese mareșal de aviație și, ulterior, ministru al Apărării.

Valeri Okulov este pilot de meserie și a lucrat în cadrul Aeroflot timp de 20 de ani. El urmează să fie confirmat definitiv în funcție de adunarea generală a acționarilor companiei. Statul deține 51% din acțiunile Aeroflot.

Nu au existat indicii că președintele Boris Elțîn ar fi jucat vreun rol în această numire, iar unele ziare rusești nici nu au menționat existența unui grad de rudenie între Okulov și șeful statului.

Toată lumea este mulțumită

Succesoarea Maicii Tereza este Sora Nirmala

Sora Nirmala **(foto)**, o hindusă convertită la catolicism, a fost aleasă să-i succeadă Maicii Tereza la conducerea ordinului "Misionarele Carității", a anunțat, ieri, arhiepiscopul romano-catolic de Calcutta.

"Sora Nirmala a fost aleasă, aproape în unanimitate, drept succesoare a Maicii Tereza. Maica Tereza a fost prezentă la vot și a binecuvîntat-o pe Sora Nirmala", se arată în declarația arhiepiscopului de Calcutta.

Sora Nirmala a coordonat operațiunile ordinului "Misionarele Carității" în Europa și SUA, conducînd așa-numita "aripă contemplativă" a ordinului, în care călugărițele și-au dedicat viața meditației.

Maica Tereza, suferind de afecțiuni ale inimii, rinichilor și plămînilor, declarase că nu mai poate continua să conducă ordinul, pe care l-a fondat în 1948.

Ca-n filme

Trei soldați ruși beți au ucis doi ofițeri

Trei soldați beți au deschis focul, ieri, într-o unitate militară din Extremul Orient rus, ucigînd doi ofițeri, și, după o tentativă nereușită de evadare, s-au sinucis, transmite REUTER.

Cei trei soldați s-au întors în unitate beți, după ce plecaseră fără permisie. Cînd au fost întrebați de ofițerii de serviciu unde au fost, soldații au deschis focul cu pistoalele-mitralieră ce le aveau asupra lor. Unul dintre ofițeri a murit pe loc, iar al doilea la spital. Soldații au luat ostatici un doctor și un șofer de ambulanță, după care au încercat să fugă cu un microbuz.

Un nou schimb de focuri a avut loc între forțele locale de poliție și soldați, în urma căruia doi polițiști au fost uciși. Doi dintre soldați s-au sinucis, iar al treilea s-a predat poliției. Cei doi ostatici au scăpat nevătămați.

Cazurile în care soldații își împușcă superiorii au devenit frecvente în Rusia, din cauza moralului scăzut din rîndurile forțelor armate ruse.

Criza din Orientul Mijlociu ia amploare

Șapte fetițe israeliene, ucise în Valea Iordanului

Un iordanian a deschis focul cu o armă automată asupra unui autobuz israelian, ucigînd cel puțin șapte eleve israeliene și rănind alte zece, transmit REUTER și AP, citînd posturi de radio israeliene.
Incidentul s-a produs pe insula Naharayim din Valea Iordanului, care aparține Iordaniei, însă a fost închiriată Israelului pentru uz agricol, prin prevederile acordului de pace semnat de cele două state în octombrie 1994.

Identitatea atacatorului nu este cunoscută încă. Posturile israeliene de radio susțin că ar fi vorba despre un soldat iordanian care a deschis focul cu arma din dotare asupra unui autobuz, acesta transportînd, se pare, turiști sau elevi.

Ministerul israelian de Externe a anunțat că păstrează în permanență contactul cu autoritățile iordaniene, pentru soluționarea acestei crize.

Moshe Fogel, purtător de cuvînt al guvernului israelian, a afirmat că, deși consideră Iordania responsabilă pentru ceea ce s-a întîmplat la frontiera comună, nu poate lega acest incident de recenta deteriorare a relațiilor dintre cele două state. ***"Acest tip de atac terorist subliniază faptul că avem motive serioase de îngrijoare privind securitatea Israelului. Acțiunile noastre în vederea asigurării securității statului israelian au la bază faptul că există încă elemente teroriste arabe care vor să ucidă cît mai mulți evrei posibil"***, a declarat Fogel.

Rosa Chem, una din profesoarele care însoțeau elevele, de clasa a șaptea și a opta, în excursie, a declarat că, în timp ce un ofițer iordanian le verifica actele de identitate, un soldat a ieșit din post și a deschis focul asupra autobuzului. El a tras un încărcător întreg de armă automată și îl montase pe al doilea, înainte de a fi doborît la pămînt de ceilalți militari iordanieni din preajmă.

Elevele veneau de la o școală din orașul Beit Shamesh, din centrul Israelului.

Ucigașul va primi pedeapsa maximă

Premierul iordanian, ***Abdul-Karim al-Kabariti***, a condamnat, ieri, uciderea a șapte eleve israeliene de către un militar iordanian, la granița dintre cele două state, afirmînd că autorul atacului va primi pedeapsa maximă.

Criza declanșată de atacul de la Naharayim (teritoriu iordanian închiriat Israelului pentru uz agricol) este cea mai gravă produsă între Iordania și Israel de la semnarea tratatului de pace dintre cele două țări, în octombrie 1994.

"Acesta este un atac violent, criminal, asupra unui autobuz plin cu copii. Au fost ucise fete nevinovate. Așteptăm ca guvernul iordanian să acționeze energic pentru a-i aduce pe vinovați în fața justiției", afimase, cu puțin timp înainte, premierul israelian, ***Benjamin Netanyahu***.

Regele Hussein al Iordaniei și-a amînat turneul în Statele Unite și s-a întors imediat din Spania, pentru a participa la ancheta deschisă asupra acestui atac.

Focuri de armă la Tirana

Flacăra "revoluției" a cuprins și partea de nord a Albaniei

Revolta din sudul Albaniei a ajuns, ieri, la Tirana, armamentul de la Academia Militară din capitala albaneză fiind furat în cursul nopții. Revolta s-a extins și în nord, în orașul Shkoder cinci persoane fiind ucise în cursul nopții de miercuri spre ieri.

Pentru prima oară de la izbucnirea revoltei armate din sudul țării, în cursul nopții au putut fi auzite focuri de armă la Tirana, după capturarea armelor de la Academia Militară. Aeroportul din capitala albaneză este închis, îngreunînd evacuarea angajaților ambasadelor occidentale și a familiilor acestora. Închiderea aeroportului din Tirana va împiedica, probabil, și sosirea echipei de mediere a OSCE, condusă de fostul cancelar austriac ***Franz Vranitzky***. Noul premier albanez, ***Bashkim Finn***, anunțase, cu cîteva ore înainte de ajungerea rebelilor în capitală, că speră să reinstaureze ordinea în țară și a făcut un apel la calm și reconciliere.

Premierul grec, ***Costas Simitis***, a anunțat, miercuri, că i-a cerut ministrului de Externe, ***Theodoros Pangalos***, să se deplaseze în Albania, pentru a ajuta la rezolvarea pașnică a crizei violente din această țară. Simitis a subliniat că singura modalitate de a asigura securitatea minorității elene din sudul Albaniei, securitatea Greciei și pacea în Balcani este rezolvarea politică a crizei albaneze.

Kohl și minerii au ajuns la un compromis

Cancelarul german ***Helmut Kohl*** și reprezentanții minerilor au ajuns la un compromis în ceea ce privește acordarea de subvenții pentru industria minieră pînă în 2005, a anunțat, ieri, un membru al guvernului. Guvernul federal a acceptat să acorde, în următorii cîțiva ani, subvenții mai mari decît cele pe care le propusese anterior. Săptămîna trecută, Bonn-ul a anunțat reducerea subvențiilor pentru sectorul minier de la 9 miliarde de mărci la 3,8 miliarde de mărci (2,2 miliarde de dolari), pînă în 2005. Acest anunț a provocat puternice proteste din partea minerilor.Sindicatele afirmă că reducerea subvențiilor va însemna concedierea a 50.000 din cei 90.000 de muncitori din sectorul minier.

The Los Angeles Times

Mătăsăreanu: românul pe care l-a înghițit America

Cea mai sîngeroasă și mai mediatizată încercare de jaf bancar din America din ultimii douăzeci de ani a avut la origine un român. Împreună cu complicele său Larry Philips, Emil Decebal Mătăsăreanu a fost împușcat mortal de poliție vineri, 28 februarie 1997, în timp ce încerca să fugă cu o mare sumă de bani dintr-o bancă pe care o jefuise, fiind înarmat cu un pistol mitralieră. Incidentul, care a avut loc în nordul orașului Los Angeles, a fost transmis în direct de mai multe televiziuni americane.

Dorința nestăvilită de îmbogățire și respingerea îndîrjită a legilor societății sînt motivele care au stat la baza faptelor celui care a realizat cel mai spectaculos jaf armat al unei bănci americane din ultimii 25 de ani, spune fratele vitreg al lui Larry Eugene Phillips.

Prin personalitatea sa calculată și rigidă, Phillips - în vîrstă de 26 de ani - l-a dominat pe partenerul său de origine română Emil Mătăsăreanu, în vîrstă de 30 de ani, care a fost ademenit în incidentul fatal din 28 februarie. Vizibil marcat, fratele vitreg al lui Phillips l-a caracterizat pe acesta ca fiind un personaj secretos și influent, care l-a controlat și manipulat pe Mătăsăreanu sub toate aspectele.

Lui Mătăsăreanu - a mai adăugat acesta - îI lipseau inteligența și îndrăzneala necesare pentru a conduce jaful armat la care a participat. ***"Nu vă puteți imagina ce talent de a manipula oamenii avea fratele meu. Încerca să-ți anihileze personalitatea, pentru a te atrage mai apoi în anturajul său. Chiar și alegerea soției lui Mătăsăreanu a fost influențată de Phillips"***, a mai spus acesta. ***"El i-a spus lui Emil să nu se căsătorească cu o americancă, pentru că nu agrea felul în care acestea obișnuiesc să-ți întoarcă vorba"***.

Cu ocazia unei călătorii în România în 1990, călătorie pe care a făcut-o pentru a-și aduce bunica în America, Mătăsăreanu s-a întors și cu o soție româncă, Cristina. ***"Emil nici măcar nu avea de gînd să se căsătorească, dar a făcut-o pentru că fratele meu l-a îndemnat să o facă"***, spune fratele lui Phillips.

"Nu aș spune că era un criminal genial, însă era foarte inteligent. Era genul care analiza o crimă pentru a găsi o modalitate mai bună pentru a fi înfăptuită. A idolatrizat pe cine nu trebuia", spune fratele vitreg. ***"Primul său idol a fost tatăl lui, care avea deja un cazier plin de condamnări"***. Cînd s-a născut Larry jr., tatăl său - care evadase din închisoare - l-a înregistrat sub numele fals de Warfel. Deși a avut o copilărie nefericită, fiul i-a urmat tatălui, reluîndu-și numele Phillips la maturitate.

"Larry a fost așa cum a fost din cauza modului meu de viață. Parcă era copia mea", mărturisește tatăl său. ***"Singurul lucru pe care pot să-l spun despre Larry este că era un copil foarte dotat. Tot ceea ce făcea era bine gîndit. Nimic nu era trecut cu vederea. Era un geniu al răului. Larry ura polițiștii pentru ceea ce îmi făcuseră....El știa că de fiecare dată cînd aveam de a face cu poliția, ceva rău urma să se întîmple"***, mai spune tatăl său.

Atît tatăl lui Phillips, cît și fratele său vitreg, spun că Larry nu a consumat niciodată droguri. Ambii susțin că era foarte grijuliu cu felul în care arăta și că nu ar fi consumat nici o substanță care i-ar fi putut face rău.

Mătăsăreanu, un imigrant român care și-a părăsit țara în 1977, naturalizat în America în 1988, începuse să vadă cum i se prăbușește "visul american". Mama sa, Valeria Nicolescu, l-a descris ca pe un expert în calculatoare, un neadaptat social, descurajat de problemele financiare și de relația cu soția sa.

În 1995, Mătăsăreanu, împreună cu mama sa, au împrumutat importante sume de bani, pentru care au garantat cu locuința. La scurt timp, Valeria Nicolescu a fost suspectată de a fi abandonat doi handicapați mintal. Poliția din Los Angeles continuă cercetările atît în legătură cu implicarea lui Emil Decebal Mătăsăreanu în cel mai spectaculos jaf armat din America ultimilor 25 de ani, cît și în legătură cu acuzațiile care planează asupra mamei acestuia, Valeria Nicolescu. **(traducere și adaptare de A. DÎRȚU)**

În fotografie, Mătăsăreanu (stînga) și Philips

LUMEA PRIN FAX ■ LUMEA PRIN FAX ■ LUMEA PRIN FAX ■

■ **IERUSALIM**: cabinetul israelian va ține azi o ședință de urgență pentru a examina ultimele evoluții din teritoriile palestiniene și pentru a pune la punct detaliile operației de ridicare a noi construcții în Ierusalimul de Est, care va începe luni.

■ **NEW YORK:** Adunarea generală a ONU va vota un proiect de rezoluție ce condamnă ferm planul de extindere a cartierelor evreiești din Ierusalimul de Est.

■ **PRAGA**: premierul ceh, Vaclav Klaus a anunțat, ieri, că în ședința de guvern de miercuri, s-a hotărît numirea lui Karel Vulterin, un cercetător, în funcția de director al Serviciului Ceh de Informații (RIS).

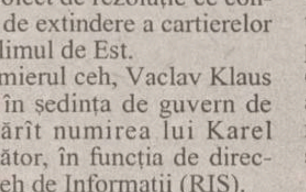

■ **ZAIR:** situația politică se deteriorează rapid, în vreme ce în estul țării rebelii Tutsi își continuă cu succes ofensiva împotriva trupelor guvernamentale și sînt pe punctul de a captura orașul Kisangani.

■ **SUDAN:** ministrul sudanez al Culturii și Informațiilor, Al-Tayeb Ibrahim Mohamed Khair, a afirmat că trupele sudaneze au repurtat o victorie covîrșitoare asupra forțelor ugandeze, care ar fi atacat sudul Sudanului, distrugîndu-le tancurile și provocînd un mare număr de victime în rîndurile armatei Ugandei.

■ **GDANSK**: angajații șantierului naval din Gdansk au întrerupt, ieri, transportul în orașul-port pentru, cea de-a doua zi consecutiv, anticipînd o acțiune de protest la scară națională, organizată de sindicatul "Solidaritatea".

■ **MADRID:** Spania a primit 85 de tone de aur furat de naziști de la evrei, în timpul celui de-al doilea război mondial, se arată într-un document publicat de Congresul Mondial Evreiesc (WJC).

■ **LIMA:** poliția peruană a descoperit, miercuri, un tunel prin care mai mulți tineri deținuți membri ai gherilelor Tupac Amaru intenționau să evadeze din închisoare, în timp ce camarazii lor continuă să rețină 72 de ostatici la reședința ambasadorului japonez la Lima.

■ **TBILISI**: un pescar turc a fost grav rănit, miercuri, într-un incident în cursul căruia paza de coastă rusă a deschis focul asupra unei ambarcațiuni ce pescuia în apele teritoriale gruzine ale Mării Negre.

■ **PARIS:** aproximativ 20 de muncitori străini, printre care 16 francezi, au fost luați ostatici de către un trib local din apropierea unei platforme petroliere marine din Nigeria, a anunțat, ieri, Ministerul francez de Externe.

■ **SOFIA**: pensionarii și șomerii bulgari, categoriile sociale cele mai afectate de profunda criză economică prin care trece această țară, au început de ieri să stea la cozi interminabile în fața birourilor de asistență socială pentru a primi ajutorul financiar acordat de Uniunea Europeană.

■ **PARIS:** o încărcătură explozivă a fost detonată, ieri după-amiază, într-un magazin din centrul Parisului, rănindu-l pe proprietar, a anunțat postul național de radio.

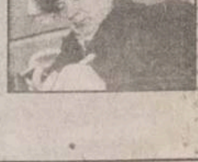

■ **MOSCOVA:** liderul ultra-naționalist rus Vladimir Jirinovski, a declarat, ieri, că Statele Unite i-au oferit, în 1994, 100 de milioane de dolari pentru a renunța la politică.

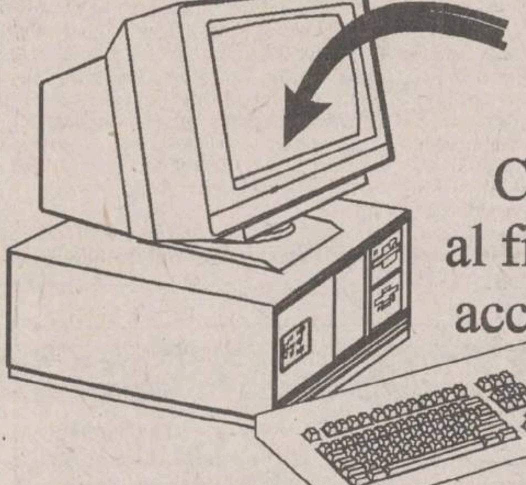

BUSINESS PAGES
Catalogul on-line
al firmelor românești,
accesibil pe Internet.

O cale sigură de promovare
a firmei dumneavoastră !

NECOMM
Relații suplimentare la
tel. 032-271333, fax 032-270415
E-mail: bp@monitorul.ro
http://www.monitorul.ro/ibp/

R.A.J.A.C. Iași
Str. M. Costăchescu nr. 6, Iași, tel. 032/215411, fax 032/212741

solicită oferte în vederea achiziționării
următoarelor utilaje:

1. Pompă dozatoare PD - 100, N = 0,55 kw
2. Buldoexcavator
3. Autoclave sterilizare
4. Electropalane 2 tf
5. Balanță analitică
6. Balanță tehnică
7. Etuva termoreglabilă
8. Electrocompresor ECR 350
9. Termostat paralelipipedic
10. Pompă 8 NDS
11. Aparat distilat apa 6 l/h
12. Baie electrică nisip
13. Baie apă cu 3 ochiuri
14. Cuptor electric calcinare
15. Calculator PC 486 + imprimantă
16. Calculator PC 586 + imprimantă + plotter + scaner
17. Masă calculator
18. Baracă metalică
19. Autolaborator PRAM
20. Autoatelier
21. Schelă metalică S = 200 m.p.
22. Stingătoare CO 2 - P 50
23. Cric 20 tf

Rugăm ofertanții să menționeze termenele de garanție,
tarifele și termenele de valabilitate, condițiile de livrare etc.
Relații suplimentare la tel. 032/215411 int. 261 sau tel. 032/219226

ANUNȚURI ÎN STRĂINĂTATE
numai prin ziarul
BURSA

Puteți trimite anunțuri în 140 de ziare din 135 de țări,
însumînd 6 milioane de cititori în fiecare zi.

COMPLETAȚI CUPONUL INTERNAȚIONAL
DIN ZIARUL BURSA.

Prietenii - Auto - Moto - Matrimoniale
Oportunități de afaceri - Colecționari

În fiecare zi de ***LUNI, MIERCURI, JOI, VINERI,***
ziarul BURSA vă pune în legătură cu lumea.

Informații suplimentare puteți obține la
telefoanele: 01-615.43.56; 323.94.30; 312.45.56.

Cititorii noștri cîștigă mai mult!

Ziarul care stă de vorbă cu oamenii!

Monitorul

EDITORIALE

NAȚIONAL

Cît ne vom mai teme de unguri?

Victor Ciorbea pare tot mai mult genul de om care tace și face. Prin funcția pe care o deține, ceea ce face poate avea consecințe, în orice moment, asupra destinelor a milioane de români. Chiar dacă majoritatea decizilor pe care le ia sînt rezultatul unei strategii gîndite în comun de către responsabilii partidelor aflate la guvernare, există o mulțime de gesturi politice care atîrnă și de care se face responsabil, în ochii opiniei publice, aproape exclusiv, premierul Victor Ciorbea. Este și cazul recentelor declarații făcute în legătură cu intenția guvernului român de a reînființa Universitatea în limba maghiară "Bolyai", din Cluj, declarație urmată de o vizită în premieră după 1989 a unui șef de guvern român la Budapesta. Intenția anunțată de Victor Ciorbea a stîrnit reacții violente în mediul politic românesc, ca și în presa independentă. Chiar și membrii de frunte ai partidelor aflate la guvernare, cum este cazul președintelui filialei PNȚ-CD din Cluj, s-au declarat împotriva unei asemenea eventuale decizii.

Problema învățămîntului universitar în limba maghiară a fost și este în continuare una dintre cele mai sensibile în relațiile dintre minoritatea maghiară și majoritatea românească. Întotdeauna cînd reprezentanții minorității maghiare au ridicat această problemă, naționaliștii români, sprijiniți din umbră sau pe față în special de către fostul partid de guvernămînt, săreau ca arși. În acest context, a pune problema reînființării celei care a fost multă vreme cea mai importantă instituție de învățămînt superior în limba maghiară reprezintă, în ochii multora, una dintre cele mai mari și mai periculoase concesii făcute etnicilor maghiari din România. Unii comentatori afirmă că această decizie, dacă va fi pusă în aplicare, va tensiona și mai mult relațiile dintre maghiarii și românii din Ardeal, dînd apă la moară naționaliștilor români într-o perioadă extrem de dificilă pentru societatea românească. Nu ne îndoim că există cele mai mari șanse de a se întîmpla acest lucru. Nu știm în ce măsură premierul român are dreptate să nu fie îngrijorat. După cum a decurs vizita acestuia la Budapesta și succesul pe care l-a înregistrat guvernul român în ochii opiniei publice internaționale, îngrijorarea lui Victor Ciorbea pare să nu aibă nici o legătură cu chestiunea universității din Cluj. Deși mulți vor considera, probabil, că Victor Ciorbea a făcut prea multe promisiuni riscante părții maghiare, inclusiv minorității din România, ceea ce au reținut presa și mediile politice occidentale în urma vizitei de la Budapesta nu poate fi decît în avantajul României. Privită chioriș ani la rînd de către Occident, prin prisma relațiilor tensionate cu Ungaria, România, prin vizita la Budapesta a lui Victor Ciorbea, precedată de o serie de alte gesturi de reconciliere cu minoritatea maghiară din țară, a înregistrat un plus de încredere și de simpatie extrem de important. În ofensiva pentru integrarea în NATO, pasul făcut de guvernul român în direcția unei îmbunătățiri substanțiale a relațiilor cu Ungaria poate însemna enorm de mult. În aceste condiții, că se va înființa sau nu, pînă la urmă, Universitatea Bolyai din Cluj reprezintă o chestiune cu totul secundară. Sau, poate, a fost o "monedă de schimb", negociată pentru a beneficia de sprijinul puternicului lobby unguresc din SUA, în favoarea inteăgrării țării noastre în NATO. **(Pavel LUCESCU)**

LOCAL

Costurile sociale - o dilemă între falimentul unora și falimentul tuturor

În general, oamenii s-au obișnuit să creadă că răul se întîmplă doar celorlalți. De cîte ori auzim că în altă parte s-a petrecut un dezastru, sîntem înclinați să credem că pericolul este încă departe de noi. Optimismul devine nociv cînd începe să ignore realitatea. Ceea ce s-a întîmplat în Bulgaria i-a impresionat pe români, dar nu i-a implicat decît într-o mică măsură. Foarte mulți s-au distrat cînd au auzit că salariul mediu din țara vecină a ajuns la 4 dolari pe lună, puțini observînd că și la noi, în numai două luni, același venit, raportat în dolari, s-a redus la jumătate. De multe ori, știrile din Bulgaria au fost prezentate pe un ton ironic: călătoriile cu tramvaiul plătite în ouă, cumpărarea unei găini din piață de către mai multe familii în comun, refugierea timp de o zi întreagă în autobuz pentru că este mai cald decît în casă sau renunțarea definitivă la încălzire pentru a scăpa cu totul de niște cheltuieli costisitoare.

Iată că, în urmă cu cîteva zile, cîțiva bătrîni din cartierul Dacia, mai învățați cu greul, au cerut statului să nu le mai dea căldură în calorifere, pentru că afară e destul de cald iar întreținerea costă prea mult. Fiind doar o mînă de oameni, ei n-au avut succes, dar gestul lor i-a uimit totuși pe șefii de la Regia de "Termoficare", învățați în atîția ani doar cu înjurături primite din motive total opuse. "O probă de avariție senilă", a comentat conducerea regiei, și, cu un zîmbet larg, știrea a fost transmisă presei ca pe un fapt divers.

Cu credință în existența unei memorii colective, "Monitorul" a tratat subiectul pe un ton mult mai grav. În urmă cu șapte ani, Ceaușescu ne cerea să suportăm frigul din case printr-un sfat care a atins o notorietate sumbră: "Puneți o haină în plus pe voi". Alături de întuneric și foame, frigul ajunsese să facă parte dintr-un fel de triadă emblematică a "diavolului roșu". În Occident, reporterii dădeau adevărate lovituri de presă de pe urma documentarelor despre România, în care cuvinte ca "foame", "frig", "întuneric" reprezentau tot atîtea senzații tari. Furia cu care românii au dorit moartea lui Ceausescu și cu care au devorat sistemul comunist, vechi de 50 de ani, a fost pusă tot pe seama celor trei mari privațiuni, care reușiseră să transforme un popor într-un fel de populație hăituită. După prosperitatea programată a începutului de democrație, "capitalismul" românesc i-a împins încet-încet pe oameni pe brațul opus al balanței existențiale: de la o sărăcie impusă din motive ideologice, românii au ajuns să cunoască nefericirea produsă din cauze economice. Alunecarea s-a produs lent, deoarece guvernele din ultimii șapte ani s-au gîndit să dozeze inevitabilul în porții mici. În aparență menajați, dar, de fapt, doar anesteziați, oamenii au fost învățați, pînă la urmă, să consume din ce în ce mai puțin dar și să producă la fel de puțin. Cei care au spus clar cum stăm au venit abia în noiembrie '96. Răul este cît se poate de prezent printre noi. Păsuirea nu a fost decît o păcăleală, pentru că, de fapt, datoriile pe care trebuie să le plătim au devenit mult mai apăsătoare.

Să luăm cazul agentului termic, un fel de etalon al minimului de civilizație. De șapte ani, odată cu reducerea treptată a subvențiilor, populația a ajuns să facă față din ce în ce mai greu cheltuielilor la întreținere. Pentru că în conștiința generală serviciile utilitare erau percepute ca un fel de obligație ce revine statului, oamenii au preferat să amîne achitarea datoriilor în favoarea altor cheltuieli. În ultimii ani, Regia de "Termoficare" din Iași, ca aproape toate regiile autonome din țară, a început să acumuleze creanțe imense, practic să nu-și mai încaseze banii pe marfa vîndută. Deși era evident că lucrurile merg prost, fostii guvernanți au tolerat acest sistem, crezînd că ne ajută în virtutea doctrinei social-democrate. Ideea era aceeași: "N-o să se întîmple un dezastru", și acest principiu a stat la baza micilor înțelegeri dintre furnizori și beneficiari. Populația cerea clementă Regiei de "Termoficare", care, la rîndul ei, se tîrguia cu RENEL, ale cărei datorii erau păsuite, pînă la urmă, de Guvern, adică de stat. Este evident că statul nu înseamnă decît cele 23 de milioane de români, cu alte cuvinte, datoriile nu dispăreau, ci se întorceau în același punct. După atîtea pierderi, circuitul se întorcea în sens invers, dar, de această dată, în dezavantajul tuturor și nu numai a celor care nu și-au plătit datoriile. Atît RENEL cît și RA "Termoficare" primeau de la Guvern tot mai puțini bani pentru modernizări sau investiții. Devenind mai sărace, serviciile oferite de regii nu puteau decît să sufere.

Dacă unul din cinci ieșeni nu mai plătește apa caldă, ceilalți patru vor ajunge, în timp, să primească mai puțină apă. Dacă doi din cinci ieșeni nu și-ar plăti apa caldă, ceilalți trei ar rămîne definitiv fără acest serviciu pentru că Regia de "Termoficare" ar da faliment. Fenomenul, deși aflat aproape de o adevărată explozie socială, mai poate fi încă dezamorsat. Necesitatea reorganizării regiilor autonome este evidentă. Implicarea efectivă a autorităților locale, și nu doar prin declarații care să le facă simțită prezența, este la fel de necesară. Însă, pentru a ieși din criză, este clar că trebuie să acceptăm falimentul social al celor care nu mai plătesc de ani de zile serviciile de care beneficiază. Sînt mii de ieșeni care nu au mai achitat întreținerea de ani de zile, pentru că efectiv nu își mai pot permite financiar. Soarta acestora urmează să fie hotărîtă la nivel guvernamental, cabinetul Ciorbea oferind deja un semnal serios prin includerea pe lista celor 99 de legi fundamentale ale reformei și pe cea a Locuințelor sociale.

Așa cum stau lucrurile, ne putem aștepta ca tot mai mulți ieșeni să renunțe la încălzire sau la apa caldă. Condițiile insalubre de viață ar transforma zone întregi în adevărate ghetto-uri suburbane, cu toate implicațiile sociale care decurg de aici. Se poate spune că civilizația începe cu existența apei curente. Față de cei pe care începe să-i satisfacă varianta renunțării la facilitățile urbane, pentru că "e prea scump", există două posibilități: ori susținerea, pe diverse căi, a acestora, pentru le face loc, pînă la urmă, între granițele civilizației, ori scoaterea lor definitivă din viața socială a orașului. **(Gabriel GACHI)**

Materialele de mai sus reprezintă punctul de vedere al redacției

BIJUTERII DE TRANZIȚIE

Este util ce crede fiecare

Florea IONCIOAIA

Ultimul meu articol din *"Monitorul"*, privitor la percepția recentei vizite regale în România, a provocat un val de indignare mondială. Din ***Canada, domnul Cosmin Corbea*** transmite redacției un rechizitoriu electronic, în care mi se face onoarea de a fi clasat printre inamicii democrației.

Este limpede că nu sînt pe gustul dlui C. Corbea din Canada. Mă voi obișnui greu cu ideea, dar va trece. Nu pot să nu-l felicit însă pe corespondentul canadian al gazetei pentru verva sa analitică, ca și în ce privește devotiunea față de ideile democratice și normele de civilitate. Din Canada sună totul foarte bine. Cu toată această admirație, mai ales cînd mă gîndesc la condițiile vitrege din Canada (dacă nu greșesc iarăși, componentă încă a monarhiei britanice), sînt forțat de împrejurări să răspund acuzelor d-sale. Pentru a nu mai ultragia din nou sensibilitatea sa greu încercată, voi proceda de o manieră cît se poate de didactică.

1. Domnul C.C. din Canada crede, înainte de toate, că aș apăra ***"punctul de vedere monarhic"***. Se poate să fi voit, inconștient, așa ceva, dar, mai treaz fiind, constat că habar n-am de un asemenea ***"punct de vedere"***. Am spus-o și în textul incriminat: nu sînt chiar un monarhist. Aceasta vrea să însemne că am anumite simpatii față de familia regală a României, poate, în virtutea meseriei mele, dar, în acest moment, nu militez pentru restaurația monarhică. Repet: mă simt bine sub regimul actual și cred că România are alte priorități în acest moment. Dacă dl. C. C. era mai atent, ar mai fi observat că nu reacționam la atitudinea unora față de monarhie ca regim politic, ci la atitudinea unora, care a fost cu totul execrabilă, față de persoana Regelui. Nu știu dacă a distinge nuanțele ține de a fi monarhist sau nu, dar uneori este o facultate necesară.

2. Același domn din Canada îmi reproșează apoi că aș folosi "argumente nedemne de nivelul obișnuit al "Monitorului". Această constatare mă umple de o infinită rușine ("monarhiștii" mai posedă încă așa ceva). Mai departe se reproduc cîteva mostre din acestea, pentru ca autorul, în culmea indignării, să se întrebe: "oare singurul mod de discuție pe care îl înțelege domnul Ioncioaia este atacul ***ad-hominem***?" Recunosc, întrebarea este foarte bună. O propun ca temă de cercetare pentru unul din premiile Academiei Române. Pînă una-alta, criticul meu canadian nu-mi aduce nici un argument de luat în seamă că aș fi atacat ***ad-hominem.*** Sau poate în Canada se va fi înțelegînd altceva prin această expresie? Nu cunosc nici una din persoanele la care mă refeream în text, n-am spus nimic prin care să arăt că i-aș desconsidera ca persoane. Singura mea referire era la calitatea ***"textului"*** pe care-l emiteau: o înlănțuire de stupidități. A spune că o persoană emite prostii în regim industrial, a-i demonstra aceasta (în limitele unui pamflet de gazetă) nu este un atac la persoană. Dimpotrivă, este o dovadă de eroism civic și ar trebui ca statul român să-mi dea o pensie viageră pentru aceasta.

3. Dar nu este tot. Subsemnatul "greșește și mai grav", căci, "nu înțelege ideile de bază ale democrației", atunci cînd susține că referendumul din decembrie 1991 nu poate fi luat ca reper de legitimare a unui regim republican în România și mai ales cînd pune la îndoială vointa populară exprimată prin acest referendum. Trebuie aici să-mi revizuiesc expresia ***"contestabil"***, înlocuindu-l cu ***"discutabil"***, în ce privește valoarea juridică a referendumului. Cer scuze pentru această inconsecvență. Oricum ar fi fost însă, în ce mă privește, nu cred că voința populară se exprimă cel mai bine prin referendumuri, iar că acestea ar reprezenta democrația în stare pură. Referendumurile naționale sînt adesea false consultări ale vointei populare și trimit mai ales la democrația directă. Ele au legitimitate mai cu seamă la nivel local sau în anumite circumstanțe foarte precise. Pe de altă parte, reamintesc banalitatea că referendumul din 1991 nu privea direct forma de guvernămînt.

4. Apoi, domnul Cosmin Corbea mai crede că ***"nu poate exista o discuție decentă, dacă opiniile adversarului nu sînt respectate"***. Trebuie să operez un biet amendament la această minunată frază, demnă de catehismul bunului școlar. Anume, că nu și-a propus nimeni o discuție decentă. Articolul meu nu era decît un pamflet, un răspuns în priză directă la o serie incredibilă de absurdități. Dacă C.T. Popescu sau Sever Meșca ar fi fost decenți, chiar tema articolului meu era fără obiect. Este oare decent să afirmi că Majestatea Sa jignește poporul român pentru că nu recunoaște Constituția Iorgovan?

5. În fine, corespondentul electronic încheie afirmînd că, după opinia sa, articolul meu "nu aduce nimic util în dezbaterea subiectului monarhiei". În problema utilității, ar fi de spus că este util ceea ce crede fiecare. În ce mă privește, cred că este util să le spui acelora care abuzează de impunitatea oferită de principiile democrației care este nivelul lor și pînă unde se pot întinde. Aceasta este contribuția mea la problema monarhiei. ■

UNGHIUL DE TRAGERE

O dramă cu Robinsoni

Val CONDURACHE

Temerea care mă încearcă periodic, de la alegeri încoace, este că foarte puțină lume, nu numai de la țară, nu numai din mediile orășenești mai puțin educate, dar chiar din păturile cu pregătire politică, economică, e cu adevărat pregătită pentru reformă. Mă încearcă uneori sentimentul dramatic că fiecare s-a așteptat la cu totul altceva, nu numaidecît la o schimbare imediată în bine: în orice caz, aproape nimeni nu și-a dat seama, mai bine zis nu și-a închipuit că din viața de toate zilele va dispărea tătucul cel bun și că, deodată maturizat, copilașul se va trezi singur-singurel într-o lume în care nimeni nu spune "fă așa", cui să te plîngi, pe cine să te rezemi. Toată lumea era sătulă de prim-secretarul cel rău, de lupul-activist, de președintele atotstiutor, a căror imagine nu s-a schimbat, în fond, pînă în 1996, dar nimănui nu i-a trecut prin cap că va veni, în sfîrșit, cineva care să-ți spună "descurcă-te". Nu asta a visat și un director de întreprindere? Nu era el sătul să fie dădăcit, învățat ce să facă? Nu era sătul și muncitorul de secretarul de partid care, și acela, în loc să te lase să faci, te învăța cum să faci? Toți oamenii acestia nu au trăit într-un vis colectiv pînă acum. Toți specialiștii cu care-am stat de vorbă pînă acum aveau demult soluția la care îi obligă guvernul acum: restructurarea. Un prieten, plecat acum în Canada, îmi spunea încă din 1983: CUG trebuie desfăcut în bucăți, restructurat și transformat în altceva. Secțiile care nu rezistă trebuie falimentate. Nu va fi niciodată rentabil dacă ține în brațe atîția oameni, dacă produce pe stoc. Nu am convingerea că lucrurile erau chiar atît de grave (dacă sînt atît de grave): un astfel de mamut produce doar cînd are comenzi și se închide cînd comenzile sistează.

Mai înainte de a se privatiza, regiile autonome se vor rentabiliza: ele nu pot să ofere servicii fără să încaseze factura. Ce se întîmplă însă cînd nu un beneficiar, ci 10.000 de beneficiari nu mai pot să-și achite factura? Îi scoți pe toți în stradă, le vinzi mobila și celelalte bunuri? Nu cumva, într-o economie de piață care-și reglează singură raporturile, o regie autonomă nu va aștepta profitul doar de pe urma unui client insolvabil? Cînd nimeni nu va putea să mai plătească apa caldă și căldura din apartamente, regia va da faliment. Ca și beneficiarii, furnizorii vor rămîne pe drumuri. În prețul serviciilor nu intră și salariile angajaților regiei? Dacă personalul este la limita necesarului de întreținere a instalațiilor și prestărilor, dacă nu se pot face disponibilizări, cum poate o regie să supraviețuiască, fără să execute zece mii de clienți? Nu-i mai rămîne decît să renegocieze salariile. Ele funcționează, deocamdată, monopolist, însă pretind să fie plătite ca în economia de piață. Tătucul cel bun e așteptat și la poarta RATC. Există două moduri de a falimenta transportul în comun: menținînd un preț nerealist al biletelor sau ridicîndu-l peste puterea financiară a beneficiarului. Cînd oamenii vor merge pe jos, în masă, regia ajunge la același sfîrșit. Tătucul cel bun e ascuns în memoria bolnavă a fiecăruia din noi. Am țipat să fim lăsați din brațele care ne țineau prea strîns, ne sufocau. Am rămas cu toții fără tătuc și nu știm încotro s-o luăm. Nimănui nu-i trece prin cap să facă ce-ar face dacă ar naufragia pe-o insulă pustie, ca Robinson. ■

ULTIMA TUȘĂ

Niște gavre

Val GHEORGHIU

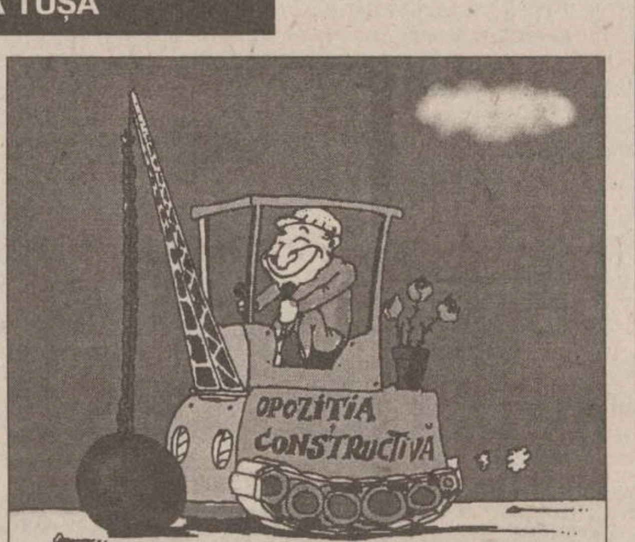

Nici în coșmarurile lor cele mai verzi, ilieștilor, vadimilor și gavrelor nu li s-a arătat atare show care a-nceput în noiembrie trecut și, culmea, continuă. Mai avînd, pe deasupra, și adeziunea, chiar dacă nițel scrîșnită, a populației. Populația, cam aceeași, care i-a purtat spre culmile celor șapte ani, ce se voiau, în visele lor roz, eterne. (Nu gîngurea unu', la strînsura partinică de anul trecut, președinte permanent!?)

După ce-au adus țara unde este acum (și doar o voință de fier o mai poate scoate din fundătură), după ce-au torpilat orice radicală inițiativă de schimbare, iată-i pe cei aflați acum în opoziție, în opoziție constructivă, se-nțelege (și știm noi cam cît de constructivă), mirosindu-le totul urît. Rigoarea usturătoare a reformei, punerea pe tapet, necrutătoare, a corupției, reașezarea relațiilor cu Ungaria pe temeiul lor firesc și benefic, înlăturarea discriminării etnice și confesionale, tonul sincer și insistent în voința de integrare euro-atlantică, rediscutarea, pe temeiuri juridice intransigente a proprietății private, restructurarea unui aparat administrativ pedeserizat pînă în măduva oaselor și, peste toate, bombă! repunerea Regelui Mihai în drepturile sale cetățenești normale, iată tot atîtea motive de insomnie pentru perdanții din noiembrie. Care-și închipuiau, ca și vajnicii lor înaintași, că nația-i o turmă pururi mînată doar spre aceeași unică pășune. După ce-au infestat aparatul administrativ central și local cu o clientelă mult prea obedientă și hapsînă, după ce au pedeserizat masiv tot ce era de pedeserizat, scandalizînd pînă și pe bosumflații lor tovarăși de drum, iată-i acum pe îngerașii marilor matrapazlîcuri mîrîind în dreapta și-n stînga, reclamînd, vezi doamne, teroarea epurărilor, amenințînd cu pîra la instanțele internaționale. După ce-au pierdut și încă nu s-au dezmeticit din coșmar, singura modalitate de a-și face simțită prezența este de a produce valuri. Fiind, desigur, conștienți că nu mai pot păcăli decît pe debilii mintali. Nu mai este enigmă pentru nimeni faptul că așa zisele partide care au stat la putere atîția ani, compromițînd totul, au rezultat din implozia partidului unic, înțelegînd, aici, și Securitatea, preluîndu-i, cum se putea altfel? verificatul arsenal de mijloace propagandistice și organizatorice. Singura șansă de supraviețuire a acestor formațiuni, în care mai pîlpîie, ca o veche lumînare de nuntă, doar PDSR-ul, ar sta într-o miraculoasă aglutinare. Dar nici cei mai optimiști dintre optimiștii "opoziției constructive" nu-și fac iluzii în privința asta. Doar, mă rog, pentru a întreține o himeră în stare să le facă visele tolerabile și cu oarecari speranțe pentru a doua zi. Oricum, între gavrele acestui front al unei armate moarte, discordia și zîzania sînt singurele semne că ceva mai mișcă. Pînă cînd? Acceptarea, de către mielușelul Iliescu, să se întrețină t.v., într-o mică șușanea literar-bășcălioasă, cu distractivul Mircea Dinescu, nu e atît derapajul "proprietarului de poduri", cît trista figură a fostului lup bătîndu-se acum (zîmbind mînzește) cu morile de vînt ale unor iluzii deșarte. Alături, vrînd-nevrînd, de siluetele pîclișite (vorba humuleșteanului) ale gavrelor buimace. ■

BOMBA

Trebuie să recunoaștem că acuma alegătorii își votează parlamentarii "cu ochii la televizor", nu la prestația candidaților din circumscripții. Votul uninominal îi sperie și pe țărăniști, la fel de tare ca și pe băieții ex-președintelui Iliescu. Se mai poate face cîte ceva în acest problem?

Pornirăm la bombița de ieri, stimați cetitori, una dășcuțiune despre feliul în care sînt aleși de către popor parlamentarii noștri. Ne refeream, adicătelea, la actualul sistem electoral, numit și de "listă de partid', care permite ca într-o circumscriptie electorală (actualmente de mărimea unui județ) să candideze partidele și partidoaiele cu liste de candidați care, teoretic, ar putea să-și adjudece toate locurile de deputați și senatori din acea circumscripțiune. Spre egzămplu, dacă într-o circumscriptie electoralicească voturile cetățenilor pot desemna cinci senatori și unșpe deputați, toate partidele, fie de buzunar, fie megapartide, se prezintă cu liste pentru Senat și Camera Deputaților, cu cinci nume de cadindați la Senat și unșpe la Cameră. Acest sistem favorizează, stimați cetitori, votul "cu ochii la televizor" și nu în funcție de prestația candidaților din circumscripția răspectivă. Votul "cu ochii la televizor" se referă la faptul că alegătorii se uită la emisiunile electorale de la tiliviziunea centrală, unde apar liderii naționali ai partidelor, care spun niște cuvinte frumoase, promit marea cu sarea, critică vehement promisiunile adversarilor și cu asta basta, oamenii votează sigla partidului, cu gîndul la cuvintele liderului cela. Contează foarte puțin, din păcate, prestația celor de pe "listele de partid", care se chinuie, săracii, pe la posturile de radio-tv locale, la mitinguri electorale la fața locului, să promită și dînșii unele-altele, repetînd, de fapt, argumentele liderului național de la tilivizorul central.

Apoi, mai sînt unele aspecte tehnice, de repartizare a "resturilor de voturi" de la un partid (adică un număr de voturi insuficient pentru desemnarea unui parlamentar într-o circumscripție) într-un "colector de voturi", de unde partidul își poate completa necesarul de voturi într-o circumscripție unde mai era nevoie de cîteva mii de voturi pentru un parlamentar propriu. Ca s-o spunem pe aia dreaptă, dacă alegătorii dintr-un județ nu votează deloc o "listă de partid", se pot trezi cu un parlamentar de pe lista acelui partid, cu voturi de la "colector". La fel, dacă alegătorii din alt județ votează un candidat de pe o listă, dar acelui candidat îi mai trebuie o sută de voturi pentru a deveni parlamentar, ei bine, alegătorii aceia se pot trezi cu un alt parlamentar, de pe o listă votată foarte puțin, tot din cauza "colectorului".

Soluția, dăspre care s-a vorovăit și pe la rubricuța aiasta anul trecut, ar fi aceea a adoptării sistemului votului uninominal, care presupune că se gîndesc atîtea circumscripții electorale cîți parlamentari avem și în fiecare din aceste circumscripții orice partid vine cu un singur candidat (evident, se pot înscrie în cursa electorală și oricîți candidați independenți). Abia atunci va conta prestația candidatului și nu imaginea liderului național, abia atunci partidele își vor alege oameni de calitate în fiecare circumscriptie, nu ca acuma, cînd se pun de-a valma amici politici bucureșteni de-ai boșilor unui partid cu localnici, sau lideri de calitate pe locul întîi pe "liste", după care se înșiruie candidați de calitatea a doua, a treia și așa mai departe. Problemul este că nici actuala Putere, la fel ca și cea trecută, nu va avea curajul să modifice sistemul de votare, pentru că acuma li s-ar strica lor jocurile, tot așa cum judecau și pedeseriștii înainte de alegerile generale de astă-toamnă. E mai ușor să pui în capul unei "liste de partid" un candidat-locomotivă, care să tragă după dînsul celelalte nume, decît două sute și ceva de candidați, pentru fiecare circumscripție uninominală. E clar, sistemul e gîndit ca să țină în permanență, ba la putere, ba în opoziție, actualele partide parlamentare. Mîine vorovăim dăspre intrarea noastră în NATO și dăspre feliul în care ar putea proceda anumite servicii secretoase ca să devină o certitudine trebușoara aiasta.

LIZUCA și PATROCLE
din circumscripțiile uninominale
Dumbrava și Minunata

Ziarul care stă de vorbă cu oamenii!
Monitorul
Str. Smîrdan nr. 5 ■ Tel. 271333 (centrala); 271271 (redactor de serviciu) ■ Fax 27.04.15 ■ Publicitate tel./fax 14.47.76
Editor MONITORUL INTERNET: Mona DÎRTU
http: //www.monitorul.ro/ (Internet)
E-mail: monitorul@monitorul.ro
■ Redactor șef: DAN RADU
■ Redactor șef adjunct: TONI HRIȚAC
■ Secretar general de redacție: MARIUS CRISTIAN
■ Manager pentru publicațiile "Monitorul": TUDOR CIUBOTARU

ȘEFI DEPARTAMENTE:
■ Eveniment național
Cristian Racu (int. 109)
■ Eveniment internațional
Cristina Leca (int. 114)
■ Speciale: Ovidiu Scutelnicu (int. 108)
■ Sănătate: Mihaela Cănănău (int. 108)
■ Administrație: Daniel Nițoi (int. 123)
■ Învățămînt: Silviu Labeș (int. 108)
■ Economic: Mihaela Brezeanu (int. 117)
■ Ev. județean: Silviu Alupei (int. 123)
■ Cultură: Nichita Danilov (int. 109)
■ Sport: Nicolae Grecu (int. 107)
■ Redactor de serviciu: Constantin Iurașcu (int. 124)
■ Fotoreporter: Constantin Plop
■ Grafică: Lucian Amarii, Daniel Melinte
■ Publicitate: Cristina Labonțu (int. 122)
■ Difuzare: Mihai Tudose (int. 120)
■ Contabilitate: Antoneta Filip (int. 112)

EDITOR:
NORD-EST S.A.
Str. Smîrdan nr. 5 ■ Tel. 27.12.71 ■ Fax 27.04.15
Președinte: ALEXANDRU LĂZESCU
Director general: DANIEL CONDURACHE
Director editor: FLORIN ZAMFIRESCU
Director de marketing: CRISTINA SIMION
Director executiv: GABRIEL RUSU

Cotidianul MONITORUL apare împreună cu edițiile de Bacău, Brăila, Botoșani, Neamț, Suceava, Vaslui și Vrancea

TIPAR OFFSET: MULTIPRINT, Iași str. Sf. Lazăr nr. 49; telefon 230060

Abonamentele se pot face la orice Oficiu Poștal din țară. MONITORUL figurează în catalogul Presei interne la poziția 1040.
Distribuitor: S.C. Nord-Est Distribution S.A.

❖ PULS ❖ PULS ❖ PULS ❖ PULS ❖ PULS ❖ PULS ❖ PULS ❖ PULS ❖

■ **Prelegerea prefectului de la investirea noii șefe a ISJ, cea ținută după ce trecuse înainte pe la Ciuperca de la Ciric, cică face în continuare noi victime. Spun unii de pe acolo că încă vreo trei inspectori de specialitate stau cu demisia în mapă, gata scrisă și semnată. Să vedem acuma care va sparge gheața.**

■ La întîlnirea de ieri cu conducerea județului, sindicaliștii din cercetare luau notițe pe cartele de carton perforat, din alea pentru calculatoare "first generation". Aceștia cereau să le fie mărită alocația bugetară, ca să poată acoperi găurile de la serviciu. Cele din buget, nu cele din cartelă.

■ **Cică un nou șef interimar de direcție descentralizată, reieșit din trocurile cooperativei politice locale, nu prea are vreo treabă cu obiectul muncii decît aceea că a fost în prima tinerețe vaporean. Ceea ce se poate chema tot un fel de sport, deși nu-i nici pe scor și nici cu minge.**

■ Domn director al direcției sanitare zice că, dacă Sănătatea nu va primi cel puțin patru la sută din PIB, dumnealui dimpreună cu toți doctorii din Iași vor trece în opoziție față de actuala putere. Lucru lesne de înfăptuit, cîtă vreme cam jumate din ei sînt deja acolo.

■ **Astăzi se aude că va pica în tîrg procurorul general al țării, tot în legătură cu dosarele arse. Dacă vine să ne mai spună o dată că singurul vinovat e tot fetița cu chibriturile, începe să ne pară rău că se plimbă cu avionul pe banii noștri. Însă, dacă ne va spune altceva, atunci n-o să ne mai pară rău. Dar n-are importanță, că avionul nu-i vinovat. Sau, cel puțin, deocamdată.**

■ Niște domni afaceriști brăileni au cumpărat o vilă de lîngă poliția județeană, au renovat-o, apoi i-au adăugat tradiționalele turnulețe. Turnulețele însă nu au, la rîndul lor, alte turnulețe.

VINERI
14 martie 1997
Inclus în nr. 59

monitorul Sport

SECȚIUNEA B
SPORT
OPINII
DIVERTISMENT

Cupa Regelui Spaniei

Barcelona cu un ochi rîde, cu altul plînge

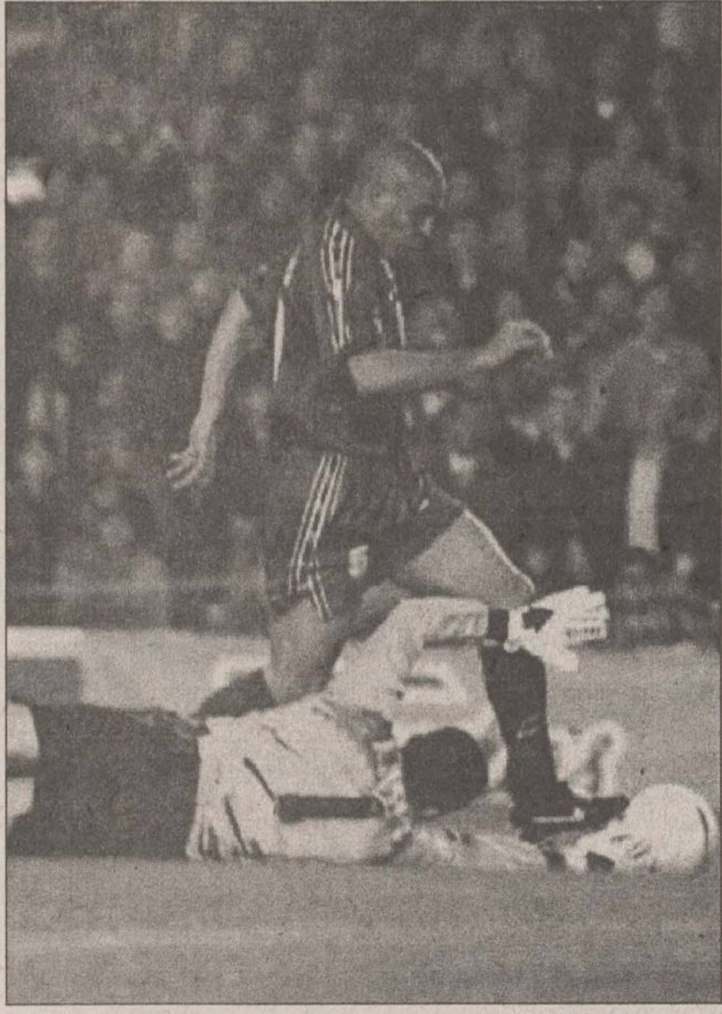
Ronaldo a făcut ce-a vrut din portarul Molina

■ *FC Barcelona - Atletico Madrid 5-4 (0-3)*

Au marcat Ronaldo (46, 50, 72), Figo (67), Pizzi (82) / Pantic (9, 27, 30 - din penalty, 52)

FC Barcelona: Baia - Abelardo, Blanc (40 - Pizzi), Couto, Sergi, Guardiola, Popescu (40 - Stoicikov), De la Peña, Luis Enrique, Figo (88 - Nadal), Ronaldo.

Atletico Madrid: Molina - Toni (55 - Solozabal), Lopez, Santi, Prodan, Pantic, Bejbl, Paunovic (75 - Roberto), Aguilera (70 - Vizcaino), Caminero, Kiko.

Cartonașe galbene: Popescu, Blanc / Santi, Prodan.

"În 45 de ani de fotbal, nu îmi aduc aminte să fi văzut o asemenea repriză", declara, evident fericit, antrenorul Bobby Robson, la sfîrșitul memorabilei partide între FC Barcelona și Atletico Madrid, din sferturile de finală ale Cupei Regelui Spaniei. Tehnicianul englez se referea, desigur, la ultimele 45 de minute ale acestui veritabil "Festival al golului", deoarece - la pauză - oaspeții conduceau cu un incredibil 3-0, toate golurile fiind reușite de sîrbul Pantic. Evoluția palidă a favoriților a fost "taxată" prompt de fani, care au afișat pancarte pe care scria "Nuñez y Robson, dimissio" (inutil de tradus). De partea cealaltă, vulcanicul președinte al clubului Atletico Madrid, Jesus Gil y Gil, se gîndea la o aniversare fericită, el împlinind 64 de ani chiar în ziua meciului. Cu Sabia lui Damocles deasupra capului, Robson a avut o inspirație de zile mari, sacrificînd doi jucători defensivi (Blanc și Gică Popescu, ambii cu evoluții modeste) și dînd mînă liberă atacanților. În consecință, imediat după pauză, Ronaldo a redus din handicap, cu un șut superb, din volé, la o pasă primită de la Stoicikov: 1-3. Avea să fie 2-3, cîteva minute tîrziu, același brazilian învingîndu-l, cu o lovitură de cap, pe portarul Molina. Cei 80.000 de spectatori catalani începeau să se trezească din coșmar, dar pînă la bucuria finală mai aveau de pătimit, deoarece o gafă a lui Baia avea să fie speculată prompt de neobositul Pantic: 2-4. Din acest moment, pe teren nu a mai existat decît o singură formație: FC Barcelona. Mulțumiți de rezultat, elevii lui Radomir au făcut greșeala de a se retrage în apărare, iar acest lucru a fost sancționat de gazde. Avantajul madrilenilor s-a redus la un singur gol, în minutul 67, cînd portughezul Figo a șutat puternic, din afara careului, lăsîndu-l pe Molina fără replică. Cu 18 minute înaintea finalului, Ronaldo și-a completat hat-trick-ul, aducînd și egalarea. Acest 4-4 nu era, însă, pe placul gazdelor (în tur fusese 2-2), astfel încît ofensiva la poarta madrilenilor a continuat. Și, în minutul 82, Pizzi avea să aducă extazul în tribune, marcînd golul unei calificări la care puțini se mai gîndeau. Chiar dacă Atletico a ratat calificarea în semifinale, Jesus Gil a recunoscut că ***"am văzut un meci splendid, de care îmi voi aminti multă vreme"***.

Sîrbul Milinko Pantic a înscris patru goluri în poarta lui Baia

Espanyol l-a concediat pe antrenorul Miera

Jucînd în aceeași zi, tot pe teren propriu, cealaltă echipă a Barcelonei, Espanyol, a dezamăgit, remizînd (1-1) cu modesta divizionară secundă Las Palmas. Cum, în tur, în Insulele Canare, scorul fusese 0-0, Las Palmas a obținut biletele spre semifinale, grație golului marcat în deplasare. Catalanii au deschis scorul, prin francezul Ouedec (45), dar oaspeții au egalat imediat după pauză (Flores, minutul 49). Toate încercările jucătorilor de la Espanyol de a marca încă un gol s-au izbit de o apărare fermă, astfel încît "alb-albaștrii" vor urmări semifinelele la televizor. De la Espanyol a lipsit, în continuare, Răducioiu (accidentat), dar se speră că românul va putea reintra sîmbătă, în partida de campionat cu Deportivo La Coruña. Această eliminare, puțin scontată, a determinat demiterea antrenorului Vicente Miera, chiar la terminarea partidei. Venit la Espanyol în locul lui Pepe Carcelen, la 13 ianuarie, cu un contract pe doi ani, Miera a pregătit echipa catalană, după cum se observă, exact două... luni. Celelalte două partide ale sferturilor de finală, Rayo Vallecano - Betis Sevilla și Celta Vigo - Racing Santander, s-au disputat ieri seară, tîrziu. **(D. ADRIAN)**

Campionatul Germaniei, etapa a XXII-a

Bayern intră în ședințe

Miercuri s-au disputat ultimele patru partide din etapa a XXII-a a Bundesligii. Așa cum era de așteptat, atenția opiniei pubice s-a concentrat asupra meciurilor disputate de Borussia Dortmund, Bayern München și Leverkusen, principalele candidate la titlu în această stagiune. Singura dintre ele care a obținut victoria a fost campioana en-titre, Borussia Dortmund, care a învins fără emoții pe Hansa Rostock. În schimb, Bayern-și Leverkusen au pierdut rușinos pe terenul unor echipe care numai fruntașe nu se poate spune că sînt. Cel puțin, la München, președintele grupării bavareze, Franz Beckenbauer, tună și fulgeră împotriva echipei sale, care a pierdut cel de-al doilea meci în decurs de numai patru zile, lăsîndu-i cale liberă Borussiei spre vîrful clasamentului. Bayern, care pierduse o singură dată în 20 de meciuri pînă la catastrofa de duminică cu Leverkusen (2-5), a fost învinsă miercuri de Arminia Bielefeld cu 2-0, prin golurile marcate de veteranul Stefan Kuntz. Elevii lui Trapattoni au jucat realmente prost, chiar dacă în repriza a doua Klinsmann, Basler și Carsten Jancker au avut cîteva șuturi periculoase. La sfîrșitul meciului, singurul care a mai avut curajul să apară în fața ziariștilor a fost fundașul Alexander Zickler, care a spus doar atît: "cred că azi am suferit o mini-catastrofă". Pentru Beckenbauer, este, însă, o maxi-catastrofă. Conștient că Bayern ar putea pierde titlul (pe care nu l-a mai cîștigat din 1990) și în acest an, el a anunțat că se va face o ședință de analiză în care "se vor lua cele mai drastice măsuri!".

Nici Leverkusen n-a avut o seară plăcută. Micuța München 1860 i-a administrat un 3-0 fără drept de replică și toată lumea a fost de acord că proporțiile scoruluiu puteau fi și mai mari.

Vîrful de lance al gazdelor, Bernhard Winckler, a marcat de două ori și și-a depus o serioasă candidatură la locul întîi în clasamentul golgeterilor Bundelsigii. Oapseții au avut posibilitatea de a marca golul de onoare în minutul 90, dar Wörns a ratat penalty-ul acordat dupa faultul asupra lui Ulf Kirsten.

Antrenorul lui Leverkusen, Christoph Daum, spunea că lucrul care-l enervează cel mai tare este că... l-a depășit VfB Stuttgart în clasament.

Borussia a învins pe Hansa Rostock în primul rînd datorită inspirației internaționalului Karl Heinz Riedle, care a marcat de două ori, tocmai cînd antrenorul Hitzfeld se pregătea să-l înlocuiască. Atacantul elvețian Stephane Chapuisat și-a făcut și el datoria, așa că Dortmundul s-a instalat fără complexe în fotoliul de lider. Să vedem ce urmează.

Rezultatele și marcatorii: **Borussia Dortmund - Hansa Rostock 3-0 (0-0)**: Riedle (60, 74) Chapuisat (68); **Fortuna Düsseldorf - Freiburg 2-1 (1-0)**: Younga-Mouhani (40, 62) / Rath (90 - penalty); **München 1860 - Bayer Leverkusen 3-0 (2-0)**: Cerny (22), Winkler (42, 53); **Arminia Bielefeld - Bayern München 2-0 (2-0)**: Stefan Kuntz (10, 29).

În clasament conduce Borussia Dortmund, cu 46 de puncte, urmată Bayern München, cu 43 de puncte, VfB Stuttgart, cu 41 de puncte, Bayer Leverkusen, cu 41 de puncte și Schalke 04, cu 36 de puncte.

Winkler și Nowak (1860) sărbătorind victoria asupra echipei Bayer Leverkusen

Calificîndu-se pentru finala Cupei Ligii

Middlesbrough reușește cea mai mare performanță din istoria sa

Middlesbrough s-a calificat pentru finala Cupei Ligii Angliei la fotbal, reușind astfel cea mai mare performanță din istoria de 121 de ani a clubului. Pînă acum, singura finală pe care o mai disputase fusese în 1976, în anonima Cupă anglo-scoțiană. Mult mai înainte de aceasta, în 1895 și 1898, Middlesbrough cîștigase Cupa Angliei pentru amatori, o competiție de mult desființată. Miercuri seară, Fabrizio Ravanelli și colegii săi au pierdut cu 0-1 meciul disputat pe teren propriu cu Stockport County (din divizia secundă), dar cum cîștigaseră prima manșă a semifinalei cu 2-0 au acontat biletele pentru "Wembley". În finala de pe 6 aprilie ei vor întîlni pe Leicester City, care eliminaseră cu o zi în urmă pe Wimbledon.

Middlesbrough, care este calificată - de asemenea - în semifinalele Cupei Angliei, a avut însă multe emoții pînă la fluierul de final al meciului. Jucătorii gazdă, care, surprinzător, în clasamentul primei divizii engleze nu stau prea bine, fiind amenințați cu retrogradarea, își vedeau visurile spulberîndu-se în minutul 5, cînd Sean Connelly a deschis scorul pentru Stockport, în urma unei lovituri libere. Oaspeții au prins curaj, meciul s-a îndîrjit și fazele spectaculoase au întîrziat să apară. Stockport a avut, totuși, cîteva ocazii bune de a majora scorul, dar portarul Mark Schwarzer a fost de neînvins. În partea a doua, potențialul lor ofensiv a scăzut, după ce tînărul Tony Dinning a fost eliminat pentru lovirea fără balon a italianului Ravanelli.

În Premier League s-au disputat miercuri trei partide: Southampton a reușit să obțină un surprinzător rezultat de egalitate (0-0) pe terenul lui Leeds United, în timp ce băieții de la Sunderland, eroii etapei precedente (cînd învinseseră pe Manchester United) au capotat pe terenul lui Sheffield Wednesday. Sunderland a condus cu 1-0 prin golul marcat de Kevin Ball în minutul 29, dar gazdele au revenit și s-au impus datorită golurilor marcate de David Hirst (min. 42) și de iugoslavul Dejan Stefanovic (min. 63). Nu mai e o surpriză pentru nimeni că în momentul de față Sheffield țintește un loc în Cupa UEFA.

Slaven Bilic (West Ham), călărindu-l pe italianul Vialli

Cel mai dramatic meci s-a jucat la Londra, între West Ham și Chelsea. Deși meciul se juca pe terenul "ciocănarilor", elevii lui Gullit au deschis scorul în minutul 26 prin italianul Gianluca Vialli. Gazdele au revenit în repriza secundă, reușind să preia conducerea după ce au marcat prin Julian Dicks (în min. 55, din penalty) și Kitson (min. 68). Finalul a fost incendiar: Chelsea a egalat în minutul 87 prin Mark Hughes, dar Kitson n-a fost de acord și a marcat din nou în secundele de prelungire ale meciului, aducînd lui West Ham trei puncte vitale în lupta pentru evitarea retrogradării.

În clasament, continuă să conducă Manchester United, cu 57 de puncte, urmată de Liverpool, cu 56, Arsenal, cu 54, Newcastle și Sheffield Wednesday, cu cîte 48 de puncte.

Turneul de la Indian Wells

Irina Spîrlea a urcat în semifinale

În sferturile de finală ale turneului feminin de tenis de la Indian Wells, dotat cu premii în valoare de 1.250.000 de dolari, reprezentanta României, Irina Spîrlea (cap de serie nr. 6) a întrecut-o pe franțuzoaica NatalieTauziat cu 6-4, 6-2, calificîndu-se în semifinale. Tauziat, a 13-a favorită a competiției, a salvat trei mingi de meci, dar nu a putut face mai mult în fața unei Spîrlea în formă excelentă și meciul s-a încheiat după o oră și 24 de minute. Românca și-a adjudecat primul set datorită unui tie-break realizat în game-ul al zecelea. În cel de-al doilea set, Irina a luat conducerea cu 3-0, apoi fiecare și-a cîștigat serviciul și s-a ajunș la 5-2. Tauziat, care n-a avut nici o șansă de break în setul doi, a servit la 5-2 încercînd să prelungească partida. Spîrlea a condus cu 40-15, a avut două mingi de meci, dar le-a ratat pe amîndouă. Tauziat a egalat, românca a avut încă un match-ball, salvat in-extremis de adversară, dar franțuzoaica a făcut o dublă greșeală și Spîrlea n-a mai iertat-o. Natalie a acuzat programul deosebit de încărcat pe care l-a avut în ultimele 5 săptămîni, aici intrînd și celebrul meci de 7-5, 4-6, 17-15 jucat cu Ai Sugiyama în Cupa Federației, la Tokyo.

În semifinalele turneului de la Indian Wells, Spîrlea va juca cu prima favorită, Arantxa Sanchez-Vicario (Spania), care a dispus în sferturi de Sandrine Testud (Franța) cu 3-6, 6-2, 6-2. În celelalte două sferturi de finală s-au înregistrat rezultatele: Lindsay Davenport (SUA nr.4) - Venus Williams (SUA) 6-4, 5-7, 7-6; Mary Joe Fernandez (SUA nr.9) - Conchita Martinez (Spania nr.2) 6-4, 6-4.

Pete Sampras a fost eliminat

În cel de-al II-lea tur al turneului masculin de la Indian Wells, dotat cu premii în valoare de 2,3 milioane dolari, nu mai puțin de trei favoriți au fost eliminați: cehul Bohdan Ulihrach (Cehia) a dispus de Pete Sampras (SUA nr. 1) cu 7-6, 7-5, Jonathan Stark (SUA) l-a învins pe Goran Ivanisevic (Croația nr.4) cu 7-5, 6-3, iar Chris Woodruff (SUA) s-a impus în fața lui Thomas Enqvist (Suedia nr 6) cu 6-4, 6-4. Alte rezultate din aceeași fază a competiției: Marc Rosset (Elveția nr.13) - Hendrik Dreekman (Germania) 3-6, 6-3, 7-6; Alberto Berasategui (Spania nr.14) - Niklas Kulti (Suedia) 6-3, 6-7, 6-3; Cedric Pioline (Franța) - Santon Stolle (Australia) 6-4, 6-4; Byron Black (Zimbabwe) - Alex O'Brien (SUA) 3-6, 6-1, 7-6; Francisco Clavet (Spania) - Javier Sanchez (Spania) 6-4, 4-6, 7-6; Carlos Moya (Spania, nr. 8) - Jiri Novak (Cehia) 6-4, 6-2; Mark Philippoussis (Australia) - Todd Woodbridge (Australia) 7-6, 7-6; Jonas Bjorkman (Suedia) - Jeff Tarango (SUA) 6-4, 6-2.

Lumea fotbalului, fotbalul lumii

Huligani polonezi la Ostrava

Cehia. Partida amicală de fotbal dintre selecționatele Cehiei și Poloniei s-a încheiat cu scorul de 2-1 (1-0) în favoarea echipei gazde. Golurile au fost înscrise de Pavel Kuka (min. 21), Karel Rada (min. 63), respectiv Jacek Zielinski (90). Între forțele de ordine și suporterii selecționatei poloneze au izbucnit incidente soldate cu rănirea a doi polițiști. Circa 80 de simpatizanți polonezi, grupați în Piața Centrală a localității Ostrava, s-au dedat la acte de violență agresînd persoane și provocînd pagube materiale magazinelor situate în zonă. La intervenția poliției, așa-zișii suporteri polonezi s-au opus folosind bare, drugi de fier și pietre. Un purtător de cuvînt al poliției locale a declarat că fotbaliștii polonezi au fost însoțiți în deplasarea lor de mai multe sute de fani, care însă în marea lor majoritate au avut un comportament corect.

Israel. Într-o partidă amicală de fotbal, disputată miercuri, în capitala Israelului, reprezentativa Suediei a întrecut naționala țării gazdă cu scorul de 1-0 (0-0). Unicul gol al partidei a fost înscris de Andreas Andersson în minutul 68.

Iugoslavia. La sfîrșitul celor 90 de minute de joc ale întîlnirii amicale dintre selecționatele de fotbal ale Iugoslaviei și Rusiei, disputată miercuri, tabela de marcaj a indicat un scor egal de 0-0. Partida a fost urmărită de 12.000 de spectatori.

Scoția. În cea de-a XXIX-a etapă a campionatului scoțian de fotbal, lidera clasamentului, Glasgow Rangers a fost întrecută, pe propriul teren, de formația Dundee United cu scorul de 2-0 (1-0). Golurile au fost înscrise de Winters (min. 29) și Olafsson (min. 47). Primele locuri în clasament sînt ocupate de Glasgow Rangers, cu 68 de puncte, Celtic Glasgow - 63 p, Dundee United - 52 p, Hearts - 41 p și Aberdeen - 37 p.

Olanda. În partidele disputate miercuri, din sferturile de finală ale Cupei Olandei la fotbal, s-au consemnat rezultatele următoare: AZ Alkmaar - Willem II Tilburg 0-2; Helmond Sport - Vitesse Arnhem 2-1; Heerenveen - Feyenoord 2-1.

Austria. În partidele din cea de-a XXIX-a etapă a campionatului de fotbal al Austriei, disputate miercuri, rezultatele au fost următoarele: Casino Graz - Rapid Viena 1-0, SV Salzburg - FC Linz 2-0, FC Tirol - SCN Admira Wacker 1-0, Linzer ASK - Rued 3-0, Austria Viena - Sturm Graz 0-1. Lidera clasamentului este formația Rapid Viena, cu 43 de puncte, urmată de SV Salzburg, tot cu 43 de puncte, departajată de golaveraj și FC Tirol Innsbruck, cu 33 de puncte.

FLASH FOTBALISTIC

Decizie a Comisiei de Apel a FRF

Gîlmencea va juca la Steaua

Comisia de Apel a Federației Române de Fotbal a decis în ședința de ieri ca jucătorul Remus Gîlmencea să revină formației Steaua București. Astfel, se infirmă decizia Comisiei Campionatului Național care a hotărît în una din ședințele sale ca Gîlmencea să revină formației FC Argeș. Președintele executiv al formației FC Argeș, Gabriel Sicoe a înaintat, tot ieri, un recurs la Comitetul Executiv al FRF. Din cauza faptului că jucătorul a semnat pentru două formații (Steaua București și FC Argeș) el nu poate evolua la nici o echipă pînă pe data de 27 august 1997.

CCN taie în carne vie

Matei a fost suspendat cinci etape

Comisia Campionatului Național (CCN) întrunită joi, la sediul Federației Române de Fotbal, a analizat litigiile din Divizia Națională. Astfel, Adrian Matei (Steaua București) a fost suspendat pentru 5 etape și amendat cu suma de 500.000 lei; Marius Lăcătuș (Steaua) a fost suspendat pentru 4 etape și amendat cu suma de 500.000 lei; Ion Danciu, arbitrul partidei dintre Steaua și Ceahlăul Piatra Neamț, a primit 5 etape suspendare, deoarece nu a informat observatorul partidei (Dan Ionescu) despre incidentele petrecute la sfîrșitul întîlnirii în tunelul stadionului (accidentarea jucătorului Mihai Ionescu); cazul jucătorului Marius Baciu a fost clasat din lipsă de probe; Cosmin Becheanu (Chindia Tîrgoviște) a fost suspendat pentru o etapă și amendat cu suma de 500.000 lei; Mugur Bolohan (Rapid București) a fost suspendat pentru 3 etape și amendat cu suma de 500.000 lei.

Valentin Dima declară în fața CCN

Gloria Bistrița a cumpărat meciul cu Poiana Cîmpina

Comisia Campionatului Național l-a audiat ieri pe fostul jucător cîmpinean Valentin Dima în legătură cu acuzațiile aduse de mass-media conducerii clubului Poiana Cîmpina. Dima a declarat comisiei că în perioada în care a activat la Cîmpina (1989-1996), organizatorul de competiții al formației Poiana, Constantin Voicu a dat jucătorilor bani pentru a pierde diverse meciuri. El a adăugat că în aceste partide "trucate" au fost implicați și antrenorii de atunci ai echipei Decu Crângașu și Camil Oprișan. Unul din "aranjamentele" menționate de jucător, a fost acela în care s-a implicat echipa Gloria Bistrița. Astfel, jucătorul susține că înaintea meciului disputat la Brașov, contînd pentru sferturile de finală ale Cupei României, ediția 1993/94, dintre Poiana Cîmpina și Gloria Bistrița, fotbaliștilor cîmpineni li s-au promis sume de bani din partea bistrițenilor pentru a ușura victoria acestora. Partida s-a încheiat cu scorul de 3-0 în favoarea echipei Gloria, iar după meci, Constantin Voicu a împărțit titularilor formației cîmpinene cîte 60.000 de lei, iar rezervele au primit cîte 30.000 de lei. CCN a amînat cazul pentru joi, 20 martie și a hotărît că pentru soluționarea acestuia mai trebuie audiat cel puțin un martor pentru a se putea lua o decizie.

Ultima oră

Boniek denunță corupția din fotbalul polonez

Zbigniew Boniek, marea vedetă a fotbalului polonez din anii '80, afirmă că mulți jucători din țara sa se ocupă cu vînzările de meciuri. În declarațiile publicate ieri, Boniek afirmă că a denunțat în mai multe rînduri corupția existentă în fotbalul polonez. ***"Mă întreb cum se întîmplă că în retur, echipele fruntașe ale clasamentului cîștigă toate meciurile, acasă și afară?"***, se întreabă fostul intenațional. După Boniek, liga poloneză nu contribuie la formarea unei naționale puternice, deoarece este plină de "pensionari", în detrimentul unor tineri de talent. ***"De aceea avem o echipă reprezentativă foarte slabă de atîta amar de ani"***, a conchis Boniek.

GRECIA
TUR CLASIC
22-31
martie
190$ + 310.000 lei
net NORD EST TOURS
Relații și înscrieri
Casa Modei - mezanin
☎ 032 117596

PANORAMIC

După scoaterea meciului cu Hong Kong din statistici

Palmaresul echipei naţionale a fost modificat

Analizînd componenţa echipei Hong Kong-ului în meciul contra naţionalei României disputat pe 10 februarie 1994, Federaţia Română de Fotbal a observat unele nereguli care au dus la modificarea palmaresului echipei noastre naţionale. S-a constatat că mulţi dintre componenţii adversarilor noştri aveau nume europene. De exemplu portarul Alan McKnight este nord-irlandez, iar în anuarele britanice este trecut ca jucător selecţionat de 10 ori în naţionala Irlandei de Nord. Solicitînd lămuriri din partea Federaţiei de Fotbal din Hong Kong, FRF a primit următorul răspuns (pe 10 martie 1997) prin fax: "... echipa aliniată pentru a reprezenta Hong Kong-ul contra echipei naţionale a României a fost o echipă cu jucători selecţionaţi din cluburile activînd în Liga de Fotbal (Football League) a Hong Kong-ului. Printre cei 24 de jucători aleşi, doar 10 sînt de naţionalitate din Hong Kong, în vreme ce restul de 14 jucători sînt de diverse naţionalităţi, provenind din Regatul Unit, Australia sau Iugoslavia". În condiţiile în care în acel joc adversarul reprezentativei noastre nu a fost echipa naţională ci o selecţionată a Ligii din Hong Kong, FRF a hotărît scoaterea acestei partide din palmaresul oficial al echipei naţionale a României.

"Voi veni doar ca turist"

Hizo nu se mai întoarce la FC Braşov

După înfrîngerea suferită miercuri de echipa sa, pe teren propriu, Viorel Hizo a decis să părăsească definitiv FC Braşov. El a părăsit stadionul înainte de finalul meciului cu Universitatea Cluj, după golul înscris de Mariş, care a adus victoria clujenilor. Partida, desfăşurată cu porţile închise, s-a terminat cu scorul final de 2-3, iar Hizo a plecat imediat la Sibiu. Hizo a declarat ieri că nu va mai reveni la Braşov nici măcar pentru negocieri cu conducerea clubului. "Eventual voi vizita Braşovul doar ca turist", a precizat Viorel Hizo. La rîndul său, Iosif Kovacs, preşedintele interimar al clubului braşovean, a declarat că este posibil ca antrenorul secund, Adrian Hârlab, să preia banca tehnică a echipei.

Necazurile clubului "Unirea" Piteşti

Aurel Pop a fost reţinut de poliţie

Vicepreşedintele echipei de fotbal "Unirea" Piteşti, Aurel Mihai Hotaram Pop, a fost reţinut, miercuri, de poliţie, pentru că a obligat mai multe firme să doneze clubului aproape o sută de milioane de lei, informează MI. Aurel Mihai Hotaram Pop, 43 de ani, care a mai îndeplinit şi funcţia de director comercial la Regia Autonomă "Regotrans" Argeş, a condiţionat închirierea unor spaţii comerciale, în perioada iunie 1995 - iunie 1996, către 27 de firme, de acordarea unor "donaţii" către clubul său. În consecinţă, respectivele firme "au donat" clubului, în total, 95 de milioane de lei, fără ca aceste sume să fie înregistrate în evidenţele contabile. Pop este cercetat de IJP Argeş, în stare de reţinere.

Pariul lui Signori

Ronaldo va veni la Lazio

Atacantul italian Giuseppe Signori de la Lazio a declarat într-un interviu radiofonic că este dispus să parieze cu oricine 70.000 de dolari că barcelonezul Ronaldo va veni în curtea clubului roman. El a mai arătat că Sergio Cragnotti, acţionarul majoritar al clubului, i-a garantat că are în vedere construcţia unei echipe extrem de puternice. După cum se stie, Cragnotti a făcut o vizită de afaceri în Brazilia, unde a dus o campanie de promovare a produselor firmei sale de răcoritoare, dar s-a interesat şi de tineri jucători "cariocas", în vederea transferului. După alte surse, Ronaldo, ar putea deveni "omul imagine" în Brazilia al firmelor lui Cragnotti.

Sport la TV

9,45 - Pro TV: Sport la minut; 10,30 - Eurosport: Schi fond. Concursul Engadin Skimaratho; 11,00 - Eurosport: Schi alpin. CM - feminin. Slalom superuriaş - Vail; 12,30 - Eurosport: Sărituri cu schiurile. Concursul de la Falun; 15,00 - Eurosport: Snowboarding. Slalom paralel, Avoriaz Morzine (d); 16,00 - Eurosport: Tenis. Turneul Mercedes de la Indian Wells. Sferturi de finală; 18,00 - Eurosport: Combinata nordică. Concursul de la Oslo; 20,00 - Eurosport: Tenis. Turneul Mercedes de la Indian Wells Sferturi de finală (d); 23,20 - SAT 1: Ran. Fotbal. Etapa a XXIII-a din Bundesliga; 0,00 - Eurosport: Box. Categoria grea. Bobby Harris - Ray Anis; 0,00 - Pro TV: Sport la minut.

Deoarece nu folosesc căşti de protecţie la antrenamente

Pugiliştii ieşeni au electroencefalograma modificată

■ *aceasta este concluzia conferenţiarului doctor în ştiinţe medicale Ioan Apostol, medicul şef al Policlinicii pentru Sportivi din Iaşi*

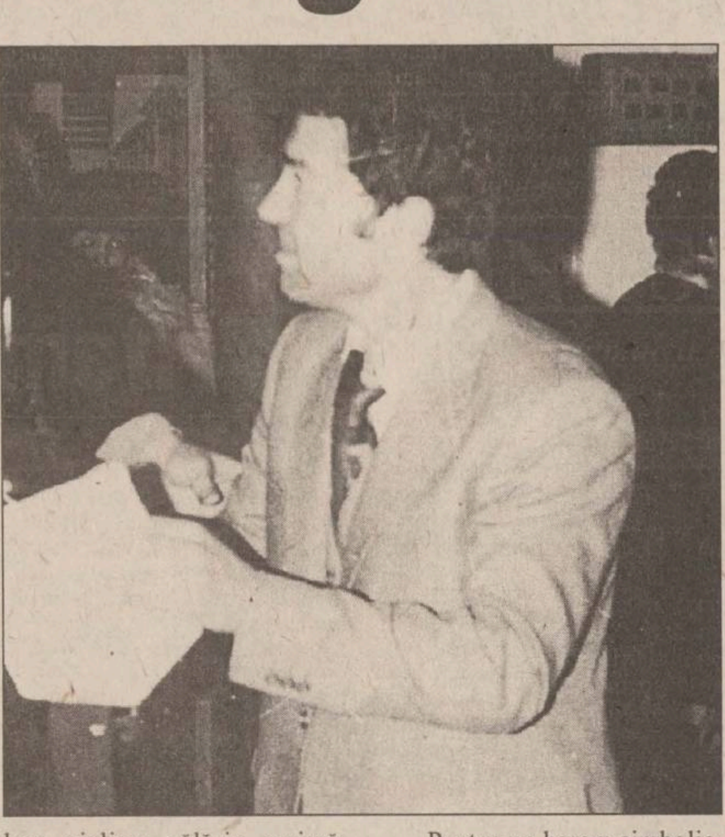

Policlinica pentru Sportivi din Iaşi asigură asistenţa medicală la peste 20.000 de sportivi legitimaţi, care sînt obligaţi să efectueze control medical bianual, fără avizul medicului practicanţii sportului neputînd participa la antrenamente şi competiţii. Din păcate, sportul de performanţă nu respectă dictonul "Men sana in corpore sano", performanţa putînd aduce prejudicii asupra stării de sănătate a practicantului, atunci cînd dozarea nu este aplicată corect, există discontinuitate, sau refacerea şi alimentaţia nu sînt adecvate. Despre problemele medicale apărute, precum şi despre tratamentele de care beneficiază practicanţii sportului de performanţă, am cerut amănunte de la seful Policlinicii pentru Sportivi din Iaşi, doctor primar Ioan Apostol.

- Cum se acordă avizul medical unui sportiv?

- În esenţă, sîntem obligaţi să asigurăm examinări clinice complete, examene de laborator, radiologice, oftalmologie, ORL, stomatologice şi explorări funcţionale. De mare importanţă sînt explorările cardiovasculare, în repaos şi efort maxim. De altfel, proba cardiovasculară reprezintă o probă medico-legală cu implicare penală pentru medicul care acordă avizul sportivului. În această conjunctură, medicii din cadrul policlinicii trebuie să dispună de cunoştinţe profunde în domeniul cardiologiei. De asemenea, la sportivii din ramurile alpinism, aviaţie, box, ciclism, călărie, scrimă, fotbal, precum şi la toţi portarii de la jocurile sportive, este obligatorie efectuarea examenului electroencefalografic şi radiografiei craniene.

- Cum este asigurată asistenţa medicală la antrenamente şi competiţii?

- Pentru un barem simbolic, săptămînal, asigurăm asistenţa medicală la 20-30 de competiţii. Zilnic asigurăm asistenţă, prin cadrele medii, la bazele sportive unde au loc antrenamente. Astfel, la Stadionul "Emil Alexandrescu", grupul de săli CSM, Sala Polivalentă, Sala Grădinari şi Stadionul "Tineretului", există un cabinet cu medicamentaţie de prim ajutor şi un aparat portabil (calmostim), cu care se tratează leziunile uşoare, tendinomusculare.

- Boxerii, datorită multiplelor lovituri primite, ridică mai multe probleme medicale?

- Urmăresc de mai mulţi ani electroencefalogramele pugiliştilor, la care apar modificări într-un procent îngrijorător, de 60-70 %. Aceasta certifică faptul că boxerii nu folosesc la antrenament casca de protecţie, lucru oligatoriu în acest sport. Surprinzător, federaţia de specialitate a recomandat cluburilor scăderea limitei de vîrstă pentru începerea practicării boxului, ajungîndu-se ca o serie de copii în vîrstă de numai 12 ani să urce în ring. Consecinţele sînt destul de serioase.

- Din punct de vedere al calităţilor motrice, sportivii ieşeni se ridică la nivelul celor din străinătate?

- În mare majoritate, sportivii testaţi în cadrul policlinicii noastre nu prezintă o capacitate de efort corespunzătoare vîrstei, sexului şi ramurii sportive practicate. Statistica noastră indică faptul că la fotbal, handbal, baschet, lupte sau volei, sîntem în urmă la o distanţă de 30-40 de procente faţă de valorile corespunzătoare pe plan mondial.

- De cine aparţine, din punct de vedere administrativ, Policlinica pentru Sportivi?

- Sîntem dependenţi de Spitalul "Sfîntu Spiridon". Se pare că, în viitor, unitatea va fi preluată de Spitalul de Recuperare. În acest caz, se pune problema dacă noua unitate va reuşi să asigure desfăşurarea activităţii de explorare şi recuperare a sportivilor, cu respectarea baremului MTS, cu implicaţii medico-legale.

- Este recunoscută medicina sportivă din România pe plan mondial?

- România este membră a Federaţiei Internaţionale de Medicină Sportivă (FIMS), care intră în structura Comitetului Olimpic. Una din unităţile de frunte în acest domeniu este şi Policlinica Sportivă din Iaşi, atît ca metodologie de lucru, cît şi în ce priveşte prezenţa la manifestări ştiinţifice organizate în ţară, sau străinătate. Afectarea structurii reţelei de medicină sportivă din ţară poate să prejudicieze dreptul de membru al FIMS.

- Oamenii de ştiinţă ieşeni este interesată de medicina sportivă?

- O personalitate distinctă a medicinii ieşene care a înţeles de la început rolul efortului fizic în sanogeneză este academician profesor doctor Ion Hăulică.

- Ce părere aveţi despre susţinătoarele de efort şi substanţele dopante?

- Nu putem nega eficienţa susţinătoarelor de efort şi aportul acestora la susţinerea biologică a efortului, dar nici nu amplificăm implicaţia acestora în obţinerea unor rezultate sportive. Cu privire la dopaj, după părerea mea, acesta este extrem de periculos la copii şi adolescenţi şi în special la fete. Anabolizantele folosite sînt în prezent uşor depistabile. Hormonii masculini afectează în special creşterea şi dezvoltarea normală a organismului, structura osoasă şi ligamentară, ficatul şi pancreasul. De asemenea, apar manifestări secundare, precum schimbarea caracterelor sexuale secundare, dizgraţioase. **(A consemnat Leonard C.)**

Fotbal, Divizia A

Pancu este alături de foştii colegi

După cum se ştie, sîmbătă, la Paşcani, se va disputa partida Politehnica Iaşi - Dacia Unirea Brăila. Chiar dacă miza meciului este redusă ca urmare a detaşării Forestei în fruntea clasamentului, partida rămîne un derby, fie şi numai datorită orgoliilor pe care le declanşează această confruntare.

O plăcută surpriză în legătură cu interesul faţă de partida Poli - Dacia l-a constituit un telefon primit de la Bucureşti de la actuala vedetă a Rapidului, ***Daniel Pancu***. Tînărul fotbalist, "omul meciului" în partida de miercuri Rapid - Chindia, foarte bucuros de faptul că a marcat primul său gol cu capul, ne-a spus următoarele: ***"Aş vrea să le transmit multă baftă foştilor colegi în dificila partidă cu Brăila. Sînt convins că Poli va cîştiga."***

Referitor la condiţiile de desfăşurare a partidei, vicepreşedintele Politehnicii, ***Paul Costaş*** a primit asigurări din partea Poliţiei Paşcani şi a preşedintelui A.S. C.F.R. Paşcani, ***Vasile Palade***, că totul va fi pus la punct. La ultimul joc disputat în oraşul feroviarilor, conducerea clubului ieşean a ţinut să mulţumească păşcănenilor pentru tot sprijinul acordat în perioada de "exil".

După un antrenament efectuat ieri după amiază, lotul ieşean a plecat spre Paşcani unde a intrat în cantonament. **(Ovidiu MINEA)**

Un sport din ce în ce mai iubit la Iaşi

După Moldrom, Banca Comercială Română vine în sprijinul baschetbaliştilor

Fără îndoială, ascensiunea echipei masculine de baschet Politehnica Moldrom Iasi a pus pe jar multă lume. Practic, acest sport a devenit atracţia principală a "chibiţilor" ieşeni. Aşa cum se ştie, SC Moldrom SA a fost şi rămîne principalul artizan al succeselor pe care le-a repurtat în aceşti ani echipa. Totuşi, ajutoare, chiar dacă nu la fel de substanţiale, au venit şi din alte direcţii. După ce a ajutat la organizarea turneului de la Iaşi, Banca Comercială Română devine al doilea susţinător al sportului cu mingea la coş. Odată cu aprobările venite de la sediul central din Bucureşti, s-a încheiat un contract de sponsorizare cu secţia de baschet a clubului Politehnica, şi ca prim pas, o sumă substanţială va "lărgi buzunarul" echipei. ***"Facem această mişcare voluntar, datorită prestaţiei de excepţie pe care echipa a avut-o pînă acum, a prestigiului pe care ea la adus Iaşului. Sigur că principalul «suflet» al echipei va rămîne Moldrom-ul, a cărei contribuţie în acest domeniu este substanţială. Nu ştiu cine ar mai pune atîta pasiune şi cine ar mai da atîţia bani pentru sport. Oricum, sper ca prin acţiunea noastră să atragem şi pe alţi potenţiali sponsori, şi împreună să ajutăm echipa la obţinerea unor rezultate notabile."*** - ne-a declarat ***Vladimir Fădor*** (directorul adjunct al BCR), cel care împreună cu directorul general, ***Laurenţiu Aştefanei***, sînt sufletul acestei acţiuni. Antrenorul echipei, ***Petre Măgurean*** a conchis: ***" Nu pot decît să le mulţumesc directorilor băncii pentru iniţiativa lor, una benefică baschetului ieşean. Clubul Politehnica face eforturi pentru a asigura condiţii omeneşti de cazare şi masă, iar acest sprijin consistent vine într-un moment cum nu se poate mai potrivit. Faţă anul trecut cînd am evoluat în Divizia B, pretenţiile au crescut şi aceşti bani nu pot decît să crească standarul condiţiilor de deplasare, cazare şi masă. Cred că rezultatele pe care le-am înregistrat pînă acum au condus la aceste iniţiative, şi avem semnale precise că acţiuni de acest gen nu vor fi singulare."*** **(Lucian MINUŢ)**

Fotbal, Divizia C

Pe ultima sută de metri

Aşa cum am prezentat într-un număr trecut, sîmbătă 15 martie se dă startul în campionatul diviziei C la fotbal. Pentru şefia clasamentului, care implică participarea la barajul de promovare în Divizia B, se luptă trei echipe: Fortus , Mobila şi CFR Citadin, toate din Iaşi. După ce am văzut cum stau lucrurile la Fortus, este acum rîndul celorlalte două echipe să le analizăm.

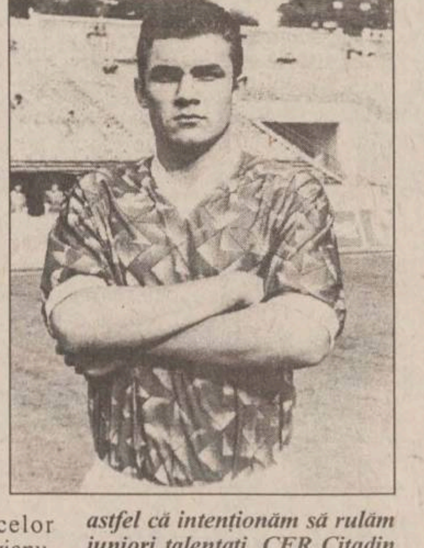

Mobila Iaşi

Este inutil să mai precizăm că principalul obiectiv al echipei patronate de SC Moldomobila SA îl reprezintă promovarea. Pentru aceasta, s-au făcut destule investiţii, fiind aduşi jucători noi: Pricop (Cetatea Tg. Neamţ), Nichifor (Viitorul Hîrlău), Axinte (Poli Iaşi - juniori), Slabu (revenit din R. Moldova), Pară (Fortus), Ilade (Poli Iaşi) şi Cătuşanu (Metalul Podu Iloaie). La capitolul plecări, Dumbravă a fost incorporat, iar Ionescu şi Amihăesii au fost împrumutaţi la Progresul Iaşi. Datorită lipsei unui suport material consistent, echipa nu a beneficiat de un cantonament, dar jocuri de pregătire au fost din belşug. Printre altele, Mobila a învins echipa de juniori I a Politehnicii cu 4-0 şi 3-1, a pierdut cu 4-3 la CFR Citadin şi cu 7-2 la Laminorul Roman. Chiar după începerea campionatului, meciurile amicale cu echipe mai bine cotate (Steaua Mecanică Huşi, CFR Paşcani, Cetatea Tg. Neamţ etc.), vor continua. ***"Ne-am întărit mult lotul, dorind să perfecţionăm apărarea. Pentru aceasta am adus trei fundaşi valoroşi. Încă mai căutăm un al doilea portar şi chiar juniori de 17-18 ani cu reale calităţi. Nu ne putem plînge de sprijinul intreprinderii, dar aşteptăm la stadion mai mulţi susţinători din rîndurile salariaţilor SC Moldomobila."*** - ne-a declarat Petrică Ungureanu, delegat şi antrenor al echipei. Iată şi lotul din cu care Mobila Iaşi abordează returul, în afara celor menţionaţi mai sus: Cozianu, Panaite, Dracea, Cuciureve, Prisăcaru, Rumpel, Ciobanu, Crivei, Bozian, Călin, Grigoraş, Ţuca, Dorobanţu, Teslaru, Zamă şi Chelăraşu.

CFR-Citadin Iaşi

Ocupantă a locului trei în campionat, şi această echipă şi-a întărit considerabil lotul de jucători. Cei şase noi veniţi sînt: M. Botezatu (de la Rafinăria Dărmăneşti), A. Heleşteanu (care s-a apucat din nou de fotbal), **F. Frunză** ***(foto)*** (Poli Iaşi), M. Ghiorghică (Progresul Iaşi), C. Cazacu (Poli Iaşi - revenit din armată) şi A. Suru (Poli Iaşi - juniori). Chiar dacă diferenţa de puncte faţă de primele clasate este mică, obiectivul declarat al conducătorilor nu-l reprezintă promovare, ci clasarea în primele trei locuri, şi prestarea unui joc cît mai complet, spectaculos. ***"Colaborarea cu echipa mare a Iaşului, Politehnica, continuă, astfel că intenţionăm să rulăm juniori talentaţi, CFR Citadin reprezentînd în acest caz o rampă de lansare a tinerilor spre fotbalul mare."*** - a precizat ***Dorinel Toiu***, antrenorul echipei. Deşi s-a preconizat efectuarea unui cantonament la Vatra Dornei, explozia preturilor a impiedicat acest lucru, astfel că de mai bine de o lună de cînd s-au reluat pregătirile, jocurile amicale au fost în atenţie. Iată şi cîteva din rezultatele cu care s-au încheiat aceste partide: 1-5 cu Bucovina Suceava, 1-0 cu Fortus, 4-3 cu Mobila, 6-1 cu Foresta Ciurea şi 4-3 cu juniorii Politehnicii. În afara noilor veniţi lotul mai cuprinde următorii jucători: Ciutacu, Botez, Anastasia, Stafie, C. Frunză, Bantă, Susanu, Scînteie, Burdujan, Băsescu, Pavăl, Donose, Florea, Murgu, Boghian şi Didică. În afara instituţiilor care patronează echipa, o serie de sponsori ajută la asigurarea condiţiilor propice performanţei: SC Parks SA şi societăţile de asigurări "Astra" şi "Asirom". **(Lucian M.)**

PRONOSPORT

■ *concursul din 16 martie*

1. Bologna - Napoli (pauză): 1X2. (locul 6, 29 p; locul 11, 31 p). Pînă acum două partide, bolognezii aveau obiceiul de a tranşa jocul încă din primul mitan, că pentru sine, că pentru adversari. Pe urmă au încercat şi "stilul" invers, adică aveau avantaj la pauză cînd au pierdut şi viceversa. Poate ieşi, în concluzie, orice.

2. Bologna - Napoli (final): 1. Pentru final, mergem pe mîna excelentului coach Renzo Ulivieri.

3. Cagliari - Vicenza (pauză): X. (locul 16, 20 p; locul b, 34 p). Pentru remiză pledează şi statistica.

4. Cagliari - Vicenza (final): X. Sarzii se află la al doilea joc pe propriul teren. Cu Lazio a ieşit X. Cu Vicenza e bun tot X-ul.

5. Lazio - Atalanta (pauză): 1 (locul 10, 31 p; locul 7, 35 p). Grea etapă. Pronosticurile la pauză sînt cele mai grele, pentru că, practic, orice echipă îşi poate rezerva ofensiva pentru cea de-a doua repriză.

6. Lazio - Atalanta (final): 1X. Pe laziali trebuie stricată o triplă, atît de dezordonat joacă. Cînd nu mai există, se poate elimina cel mult 2-ul.

7. Milan - Fiorentina: 1X. (locul 12, 30 p; locul 9, 31 p). Singurul meci din concurs la care respirăm uşuraţi după 45 de minute. Greul apare abia la final, pentru că Diavolul este dispus la orice rezultat.

8. Sampdoria - Reggiana (pauză): 1. (locul 4, 36 p; locul 17, 20 p). Cu echipele din partea a doua a clasamentului dorienii nu prea s-au încurcat, aşa că forţaţi solistul.

9. Sampdoria - Reggiana (final): 1. Nici pe final nu merge altceva, fiind greu de crezut că emilienii vor mai realiza surprize curînd, după acea remiză de la Roma.

10. Udinese - Perugia (pauză): X. (locul 13, 28 p; locul 15, 23 p). Orice este practic posibil. X-ul poate fi luat ca şi o medie.

11. Udinese - Perugia (final): 1X. Echipa din Udine se află la cinci puncte de zona "retrocessione", aşa că încă nu joacă disperat.

12. Verona - Piacenza (pauză): X (locul 18, 17 p; locul 14, 25 p). Pauza poate găsi tabela în fel şi chip completată. Parcă tot egalul le rezolvă, însă, pe toate.

13. Verona - Piacenza (final): 1X. După trei înfrîngeri consecutive (mai acum trei-patru ani acest lucru era eveniment notabil) veronezii îşi doresc firesc măcar un punct. Merg şi trei... **(S.H.)**

Concursul interredacţional PRONO-R

1. Bologna - Napoli (pauză) X; 2. Bologna - Napoli (final) 1; 3. Cagliari - Vicenza (pauză) X ; 4 . Cagliari - Vicenza (final) X; 5. Lazio - Atalanta (pauză) 1; 6. Lazio - Atalanta (final) 1; 7. Milan - Fiorentina 1; 8. Sampdoria - Reggiana (pauză) X; 9. Sampdoria - Reggiana (final) 1; 10. Udinese - Perugia (pauză) 1; 11. Udinese - Perugia (final) X; 12. Verona - Piacenza (pauză) X; 13. Verona - Piacenza (final) X.

Prima grupă de elevi şi-a început activitatea

Centrul Olimpic de canotaj de la Iaşi a devenit realitate

Marţi, 11 martie, odată cu organizarea cazării celor opt sportivi selectaţi de antrenorii ***Constantin şi Valeria Cătescu***, poate fi considerată data debutului Centrului Olimpic de canotaj la Iaşi. Cum activitatea pe lacul Dorobanţ încă nu este posibilă şi nici organizarea cazării în complexul sportiv amenajat acolo, elevii Centrului Olimpic vor locui o perioadă la Hotelul Sport, mai ales că acum urmează cursuri de înot la Piscina Moldova. Într-o scurtă discuţie purtată de curînd cu prof. Valeria Cătescu, am aflat că numărul locurilor din CO se ridică la zece şi că elevii vor urma un program intens de pregătire, iar în fiecare toamnă se vor organiza teste de verificare, urmîndu-se a se păstra pentru un nou an şcolar doar acei sportivi ce fac faţă efortului deosebit specific acestui sport, completîndu-se grupa astfel cu noi elemente talentate.

Cea mai interesantă finalitate a acestui Centru Olimpic de pregătire va fi însă probabil reinaugurarea activităţii competiţionale pe lacul Dorobanţ, considerat al doilea în Europa privind condiţiile naturale ce le oferă sporturilor nautice. Iaşul ar intra astfel din nou în programele de concurs naţionale, poate chiar internaţionale. **(S.H.)**

Ieşenii boxează la Tiraspol

În perioada 12 - 16 martie, un grup de 7 boxeri ieşeni coordonaţi de antrenorul ***Nicolae Chipirog*** (Nicolina) participă la Tiraspol, la un puternic turneu de box internaţional. La competiţie, participă pugilişti din Ucraina, Rusia, Moldova şi România. Pentru sportivii ieşeni acest turneu constituie un ultim prilej de verificare înaintea "zonalelor" de la Constanţa (24 - 30 martie). **(O.M.)**

O pagină întreagă realizată de cititorii "Monitorului"!

Prin noi înșine? De ce nu?

■ *Este binevenită ideea creării unui Partid al Moldovenilor, care să susțină în mod coerent dezvoltarea economică a acestei zone, considerată cea mai săracă din România?*

Păreri ale politicienilor

■ ***Fănică Dănilă, președintele filialei Iași a PSM***

Noi ne-am gîndit că acest partid s-ar putea transpune foarte bine în practică dacă am realiza în toate județele unitatea stîngii, așa cum ne-am propus. Chiar am discutat despre acest lucru. Dar, deși nu consider ideea unui Partid al Moldovenilor ca fiind inoportună, nu cred că ea și-ar atinge scopurile. Știm ce buget de austeritate avem și deci e greu ca zona Moldovei să primească prea mult. În următorii ani poate fi posibil, dar deocamdată nu. Moldova este, într-adevăr, prea puțin dezvoltată din punct de vedere economic. Și un partid creat numai pe criterii economice nu-l văd viabil la ora actuală.

■ ***Dumitru Săvucă, filiala Iași a PRM***

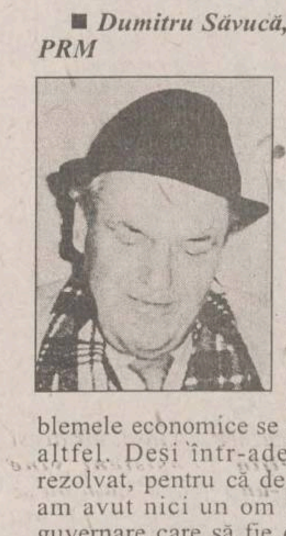

De ce să facem un partid al moldovenilor? De ce să ne delimităm? Noi sîntem pentru România Mare. Istoria ne-a învățat că sîntem aceiași. Problemele economice se pot rezolva și altfel. Deși într-adevăr nu s-au rezolvat, pentru că de atîția ani nu am avut nici un om important la guvernare care să fie din Moldova. Deși pe Iliescu moldovenii l-au ales. Dar pentru toți a rămas mai important ciolanul și mai puțin faptul că cei care i-au ales trebuie ajutați. Iar parlamentarii, cum ar fi cei din PDSR, nu au făcut nimic pentru Moldova.

■ ***Dan Cârlan, președintele filialei Iași a PL'93***

În primul rînd, cred că un astfel de partid ar avea aderenți. Pentru că ideile naționaliste sau regionaliste au aderenți, mai ales în perioade grele, tulburi, așa cum trăim noi acum. Pe de altă parte, cred că naționalismul, regionalismul reprezintă un pericol care în timp poate fi un butoi de pulbere. Orice astfel de partid are șanse să ducă la idei secesioniste. În zona noastră, eu cred că important ar trebui să fie criteriul economic și găsesc mai rațională împărțirea spectrului politic pe doctrine economice. Un partid liberal autentic și puternic mi se pare mai util. Nu zic că un Partid al Moldovenilor nu ar fi foarte simpatic, ar avea mulți adepți aici, în zonă, dar nu știu dacă ar putea face mai mult decît un curent de opinie separat.

■ ***Ioan Solcanu, senator PDSR de Iași***

Este o realitate, din păcate tristă, situația economică a Moldovei. Ale cărei motive se pierd în negura istoriei. Plecînd de la aceste realități, trebuie să identificăm mijloace prin care să determinăm o relansare economică a Moldovei. Am propus programe speciale pentru aceste zone ale țării care se află într-un stadiu inferior de dezvoltare. Ideea constituirii unui Partid al Moldovenilor nu mi se pare, totuși, o soluție realistă. Pentru că o asemenea idee poate să determine, să sugereze ideea de provincializare a României, de federalizare. Să facem partide ale moldovenilor, transilvănenilor, bănățenilor și așa mai departe mi se pare deosebit de grav în condițiile de azi, cînd UDMR-ul merge pe ideea autonomiei teritoriale. Chiar dacă ideea unui Partid al Moldovenilor poate fi tentantă pentru public, nu mi se pare viabilă. Dar consider că trebuie să găsim alte mijloace pentru a grăbi dezvoltarea economică a Moldovei.

■ ***Constantin Simirad, primarul Iașului***

Apărarea intereselor Moldovei trebuie făcută, pentru că în momentul de față nu se face eficient. Nouă ne-ar trebui cîțiva miniștri moldoveni, pentru că doar aceștia, avînd puterea în Executiv, pot face ceva. Degeaba avem noi parlamentari; ei nu dau decît legile și nu pot contribui direct la realizarea unor obiective în Moldova. Cred că apărarea intereselor Moldovei este una, apariția unui Partid al Moldovenilor este alta. În ultimă instanță, apariția unor partide regionale ar duce la pretenții secesioniste și numai de asta nu avem noi nevoie. Iar dacă este vorba de apărarea intereselor economice, ar trebui promovați în Guvern moldovenii. Pe de altă parte, sînt convins că un astfel de partid ar avea o aderență destul de mare, dat fiind că patriotismul local este destul de dezvoltat la moldoveni.

■ ***Varujan Vosganian, senator CDR de Iași***

Eu, împreună cu Camera de Comerț, am organizat o întîlnire cu toți șefii de Camere de Comerț din Moldova. Pentru Banca de Dezvoltare a Moldovei am angrenat toate societățile de valori mobiliare ale Moldovei. În toate demersurile pe care le fac vorbesc despre situația Moldovei. Deci eu mă consider deja un membru al acestui Partid al Moldovenilor. Cred că la nivel de solidaritate politică un astfel de partid ar fi viabil. Dar la nivel de instituție politică nu. Pentru că e prea puțin să faci un partid pe criterii regionale.

Ce cred cititorii

■ ***Costel Zanga, 43 de ani, croitor***

Adevărul este că Moldova o duce cel mai rău din toată țara. Sîntem niște sărăntoci. Și nimeni nu vrea să ne ia în seamă, să facă ceva pentru noi. Fiecare își vede interesul și parlamentarii, cînd ajung la București, uită cine i-a votat. Poate un Partid al Moldovenilor ar fi mai interesat de noi, de problemele noastre. Eu aș fi pentru un astfel de partid.

■ ***Ana Gîndu, 49 de ani, țesătoare***

N-am auzit de partidul ăsta pînă acum. Dar dacă este pentru noi, n-am nimic împotrivă. Să țină cineva cu noi mai mult, să zică ceva și despre noi. Peste tot e mai bine, în Moldova e din ce în ce mai rău. Ar fi bun partidul ăsta.

■ ***Nicu Hreamătă, 37 de ani, lăcătuș***

Încă un partid? Nu sînt destule partide acum? N-am nimic împotriva lui; dacă e bun, o să arate ce poate. Dar parcă prea multe partide sînt. Eu zic că ar trebui mai puține partide și mai multă treabă pentru țară.

■ ***Vasile Amariței, 63 de ani, pensionar***

Partidul Moldovenilor? Da, este o chestie. Să avem și noi un partid al nostru. Că celelalte partide tot cu ăia din alte părți țin. Cu noi cine ține? Degeaba a fost Solcanu mare în PDSR, că nu a făcut nimic. Cînd a venit Iliescu la Iași ne-a privit cu dispreț și a zis că Iașul nu trebuie să se dezvolte, deși și el lucrase aici. N-a făcut nimic pentru noi.

■ ***Petrică Bardașu, 44 de ani, șomer***

Dacă se înființează un astfel de partid, eu sînt primul care mă duc. Păi de ce UDMR-ul să aibă așa ceva și noi nu? Și se vede că au fost uniți, că au ajuns la guvernare. Și noi am putea să facem la fel și să ne urmărim interesele. Să avem și noi miniștri, să zicem și noi ce ne trebuie, să facem scandal cînd nu ne convine. Eu sînt de acord.

■ ***Maria Rudică, 39 de ani, muncitoare***

Eu nu mă prea pricep la politică și nu știu ce e cu partidele astea. Care au fost pînă la urmă tot rău au făcut. Pe nimeni nu interesează de oamenii de rînd. Dacă Partidul ăsta al Moldovenilor s-ar ține de treabă, aș vota și eu cu el. După ce am votat cu atîtea, ce ar mai conta? Dar numai să se țină de treabă.

■ ***Vlad Cunici, 59 de ani, pensionar***

Am citit și eu despre partidul ăsta și cred că ar fi bun. Adică noi, moldovenii, să fim uniți și să ne vedem interesul, să luptăm pentru noi, nu pentru alții. Mai ales că sîntem destul de mulți încît să cîștigăm destul de multe voturi. Dacă s-ar explica oamenilor ca lumea despre ce e vorba, ar putea să cîștige.

■ ***Adriana Mihăilă, 37 de ani, profesoară***

Consider că nu este bine să ne formăm un partid pe criterii regionale; adică noi am fi deosebiți de cei din alte regiuni. Într-adevăr, Moldova este săracă, dar asta pentru că parlamentarii nu se luptă destul pentru noi. După mine, nici UDMR-ul nu ar trebui să existe. Nu sînt bune partidele de genul ăsta. Nu cred că este momentul.

■ ***Matei Petrescu, 49 de ani, inginer***

Am mai auzit eu ceva despre asta și cred că nu e o idee tocmai rea. Dacă sînt idei și oameni destui care să-l pornească, poate o să aibă succes în viitor. Dar asta să nu însemne că ne separăm de restul țării. Nu cred că asta e ideea, nu? Altfel ar fi un pericol.

■ ***Lili Mîrțu, 51 de ani, casnică***

Eu m-am săturat de chestiile astea cu partidele. Nici nu mai știi care și cum e. Toată ziua se împart și se despart, fiecare vrea să fie șef de partid. Era mai bine înainte, cînd era un singur partid, știai ce vrea. Nu te încurcai în atîtea denumiri. Partidul ăsta al Moldovenilor ar fi bun dacă nu ar fi ca toate celelalte și asta nu cred.

(A consemnat Simona ARADEI)

DIN TELEFOANELE ȘI AUDIENȚELE ZILEI

271.271

Rubrica "Din telefoanele și audiențele zilei" are menirea de a asigura un dialog direct între cititori și reprezentanții principalelor instituții publice. În cadrul acestei rubrici cititorii își pot exprima opiniile în legătură cu diverse probleme locale și de interes național. Cititorii sînt rugați să folosească un limbaj decent și să nu aducă acuzații nefondate. Pentru atestarea veridicității afirmațiilor făcute, materialele prezentate la redacție pot fi însoțite de copii xerox ale unor acte doveditoare. De asemenea, semnatarii trebuie să lase un număr de telefon la care pot fi contactați pentru relații suplimentare.

Redactorul de serviciu răspunde apelurilor dvs. la numerele de telefon 271271 și 172557, între orele 8.00-24.00

"Agricultura românească este una idilică, bună pentru secolul XVIII"

Am primit o scrisoare semnată de cititorul nostru ***N. Soveja, din Iași.*** Dumnealui este îngrijorat de soarta agriculturii românești, judecînd după prestația din ultima vreme a guvernanților și Parlamentului, și etichetează dezbaterile recente drept "biete cîrpeli", exprimînd interese particulare ale unor formații politice: "Nu se poate numi agricultură rentabilă acolo unde majoritatea lucrărilor se fac cu calul și plugul, pe suprafețe reduse de 0,5-2 hectare, decît în viziuni idilice, bune pentru secolul al XVIII-lea".

Dar cum vede dl Stoica rezolvarea acestei situații? Prin crearea de ferme mari, moderne, în care să se folosească mijloace moderne, iar baza ar fi "mintea omului și resurse ce încă mai aparțin statului. Aș renunța la viața de oraș, dacă statul m-ar împroprietări cu 1 hectar de pămînt (în primă fază), cu dreptul de a lua în arendă 10-20 hectare pămînt arabil, cu o sumă mai mică și mi s-ar crea accesul liber, necondiționat, la ceea ce pur și simplu zace aruncat".

Mai departe critică risipa din toate domeniile pe care le gospodărește statul și încheie spunînd: "Statul român încă nu este sărac în resurse, ci în idei constructive, puse în aplicare în slujba omului".

În atenția Primăriei

În urma notei "Capcane pentru șoferi" apărută în "Monitorul" din data de 12 martie, fotoreporterul nostru, Constantin Plop, ne-a adus la redacție un instantaneu, chiar din Centrul Civic, reprezentînd o așa-zisă gură de canal, abandonată pe spațiul verde **(vezi foto)**, în fața Tribunalului Iași, în dreptul stației de tramvai. Nu ar fi fost indicat (dacă exista interes) ca această "gură de canal" să fie instalată, cu tot cu capac, pe strada Smîrdan, unde, din cauza indiferenței edililor, mulți conducători auto (ex. C-tin Roșu) au nimerit într-o capcană a denivelării? Sperăm ca Primăria să ia unele măsuri urgente

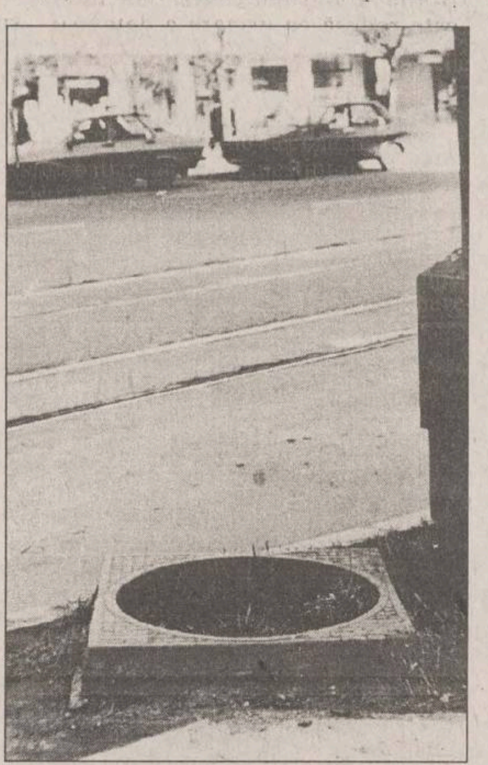

Secție de Cadastru la Facultatea de Hidrotehnică

Ne-a vizitat la redacție ***Gabriel Săndulache***, lector universitar la Facultatea de Hidrotehnică din cadrul Universității Tehnice "Gh. Asachi", din Iași, care anunță reînființarea unei forme de învățămînt superior, care pregătește ingineri în specialitatea Cadastru.

Într-o scurtă prezentare, dumnealui scrie: "Marele cărturar român Gheorghe Asachi este cel care a întemeiat la Iași, în anul 1814, prima școală de inginerie în limba română, școala de «ingineri hotarnici». Faptul că o perioadă îndelungată (1944-1989) s-a sistat pregătirea de specialiști în cadastru se face azi resimțit din plin. Cadastrul, fiind o specializare în care se interferează 3 domenii ale științelor - tehnic, economic și juridic - este de un interes deosebit pentru viitorul democratic al României, deoarece nu există democrație acolo unde nu există dreptul la proprietate, și acest drept nu poate exista fără instituții care să-l apere. Odată cu adoptarea Legii 18/1991 și a Legii 7/1996 (Legea cadastrului și Legea publicității imobiliare) s-au pus bazele pentru inventarierea prin măsurători precise, evaluarea bunurilor materiale funciare și extinderea cărții funciare pe tot teritoriul țării. Pentru acest motiv a luat ființă la Iași, în cadrul Facultății de Hidrotehnică, o specializare de ingineri de cadastru, în scopul de a pune la dispoziția țării specialiști în domeniu", încheie cititorul nostru..

Comunicat

Asociația chiriașilor din casele naționalizate organizează pe data de 14 martie 1997, orele 17.00, la "Clubul panificației" a SC "Pangran" SA Iași (lîngă "Cuptorul de aur"), din bd Socola nr. 21, o conferință de presă cu participarea tuturor chiriașilor din casele naționalizate.

Conferința va avea ca scop clarificarea tuturor problemelor legate de aplicarea Legii nr. 112/1995, privitor la cumpărarea locuințelor naționalizate de către titularii contractelor de închiriere.

La această conferință sînt invitați că reprezentanți ai organelor abilitate cu punerea în aplicare de urgență a Legii caselor naționalizate dl viceprimar - Dumitru Vasile, dl Ion Serbina - secretarul Consiliului Județean Iași, doamna Ana-Maria Zup - de la Inspectoratul pentru Cultură a județului Iași, și alte persoane care doresc să fie alături de chiriașii din casele naționalizate.

Președintele asociației,
jurist Costache BOUARU

Actualitatea în catren

După ce primarul nostru s-a întors din Egipt, a anunțat că ar dori să trateze cu egiptenii condițiile în care ar putea fi expus la Iași sarcofagul lui Tutankhamon. Știind că în toamna anului 1996 s-a străduit și a adus în Iași moaștele Sfîntului Andrei, C. Iurașcu s-a gîndit să comenteze într-un catren:

Primarul nostru e un tip salon:
Ne-aduse un apostol și - normal -
Vrea să-l vedem și pe Tutankhamon.
Rămîne Omul din Neanderthal.

Constantin IURAȘCU
Eugen ACASANDREI

CITITORII MONITORULUI POT SCHIMBA LUMEA

O similitudine forțată

Din dorința explicabilă de a nu pierde simpatia și sprijinul populației, de care are absolută nevoie pentru a putea trece peste perioada critică a reformei, coaliția de la guvernare a tratat și tratează cu prea multă delicatețe problema schimbării factorilor de decizie de pe palierele inferioare ale puterii în domeniile economic, social, cultural, din administrația de stat etc.

Această delicatețe își are originea într-o presupusă confuzie pe care electoratul ar putea să o facă, cu consecințe nu tocmai favorabile, între ceea ce a reprezentat acțiunea de pedeserizare și ceea ce actuala opoziție a denumit, copiind intenționat, cederizare.

Oricît de naivi din punct de vedere politic am fi, o asemenea confuzie nu se poate face întrucît:

1. Pedeserizarea a reprezentat înregimentarea în PDSR, mai mult sau mai puțin benevolă, a unor conducători și funcționari din instituțiile descentralizate ale statului, a managerilor societăților comerciale cu capital majoritar de stat, cu scopul de a asigura supremația partidului-stat în conducerea politică și economică a statului, prin/pentru lărgirea sferei de influență și de manevră în toate domeniile și, nu în ultimul rînd, pentru a influența direct voința electoratului.

Pedeserizarea a reprezentat politizarea excesivă a structurilor economice, în mod asemănător cu principiile economiei de comandă ale societății comuniste.

2. Cederizarea - schimbarea specialiștilor deprofesionalizați ca urmare a acceptării acestui compromis, schimbarea artizanilor falimentului moral și economic al unor instituții și societăți comerciale.

Faptul că un manager al unei societăți comerciale a acceptat "benevol" să se înscrie în PDSR pentru a accede la fonduri necesare pentru dezvoltare și restructurare și pentru a asigura o poziție favorizantă societății pe care o conducea, în detrimentul altora nu poate fi judecat decît de o instanță morală; gestul este descalificant pentru cei care au gîndit și au pus în practică un asemenea mecanism. Însă rezultatele financiare obținute de majoritatea societăților comerciale cu capital majoritar de stat în ultimii 4 ani sînt evidente chiar și pentru nespecialiști. La o inventariere a societăților comerciale cu rezultate notabile vom constata că acestea sînt fie privatizate, fie au la conducere manageri neangajați politic, iar numărul lor este nepermis de mic. Blocajul financiar, producția pe stoc, lipsa comenzilor și a unor parteneri de afaceri viabili, datoriile de ordinul miliardelor, traficul de influență, corupția, furtul, firmele-căpușă conduse direct sau din umbră de rude ale managerilor, rata înaltă a șomajului și a celor asistați social sînt adevărata măsură a profesionalismului cu care au fost conduse instituțiile și societățile comerciale din județul Iași.

Calitatea de specialist a fost pierdută nu la înscrierea în PDSR, ci în momentul în care au adus la faliment societăți comerciale altădată etalon.

Schimbarea lor este o necesitate obiectivă.

Exasperat de privațiuni de tot felul, de neputința PDSR-ului de a gestiona economic România, electoratul și-a acordat votul pentru schimbare. Mai grav este faptul că liderii PDSR nu au înțeles nici în acest ceas semnalul tras de fosta opoziție asupra caracterului nociv al politizării execesive a factorului economic, prin campania lansată, de protejare a clientelei obediente. Această campanie nu reprezintă decît o încercare grosolană de manipulare a opiniei publice naționale și internaționale, o încercare disperată de a ne impune o similitudine forțată între cele două acțiuni.

Actul prefectului de Iași, Florin Vitan, mi-l doresc ca un început de asanare a răului generalizat; recunoașterea publică a faptului că această schimbare are și o motivație politică nu este expresia unui capriciu al unui reprezentant al puterii în teritoriu sau al unui partid politic, ci reprezintă voința electoratului care în toamnă a votat schimbarea.

La vremuri noi, oameni noi.

N. SOVEJA

În satul Rediu, oamenii trăiesc ca țăranii lui Rebreanu

În numele consătenilor mei din Rediu-Aroneanu, județul Iași, îmi exprim nemulțumirea față de atitudinea aleșilor noștri, care în campania electorală au promis "marea cu sarea" pînă s-au văzut aleși și care au uitat de toate promisiunile făcute și de doleanțele oamenilor care i-au ales.

Aceste nemulțumiri le vom sintetiza după cum urmează:

1. În acest sat nu se poate intra decît una sau două luni pe an, cînd vara este secetoasă și drumurile se usucă; în restul anotimpurilor se vine numai pînă la marginea satului. În rest, nici cu cizme de cauciuc nu se poate pătrunde, căci noroiul trece peste cizme; ca să ajungem acasă trebuie să ocolim pe vîrful unor dealuri kilometri întregi. Nici cu căruțele nu se poate trece.

Se impune de urgență săparea de șanțuri pentru colectarea apelor din izvoarele care curg tot timpul anului și drenarea lor spre pîrîul de colectare, iar măcar pe drumul principal să se pună piatră de carieră sau balast.

2. Satul este electrificat din 1961-1962 și la fiecare stîlp sînt prevăzute instalații pentru iluminat stradal, care au funcționat doar în primul an. De atunci, nu mai este nici un bec pe stradă, iar cu noroaiele pe care trebuie să le străbatem vă închipuiți ce necazuri sînt. Am fi mulțumiți și cu un bec la doi-trei stîlpi, care să "spargă" bezna.

3. În sat nu este nici post telefonic, nu putem anunța un incendiu sau un alt pericol decît venind la Primăria comunei Aroneanu, unde după-amiaza telefonul este încuiat, iar drumul de cca. 7 km îl străbatem pe jos.

4. Școala din comună: o singură clasă pentru I-IV și o grupă de copii la grădiniță; pentru clasele V-X copiii străbat distanța de 7 km zilnic, pînă la Aroneanu, pe jos, prin noroaie. Ce randament mai pot avea acești copii?

5. Asistența medicală este asigurată la centrul de comună Aroneanu, numai dimineața, pînă la orele 12,00; în restul zilei și sărbătorile legale dispensarul este încuiat. Nu ai de unde să cumperi medicamente (aspirină, paracetamol, antinevralgic). Trebuie să vii la Iași, 12 km, pentru a le procura.

Iacob PALANCIUC

Desființarea posturilor de taxator - o măsură prea puțin gîndită

"Monitorul" din 7.03.1997 a prezentat primele constatări ale conducerii RATC privind măsura desființării posturilor de taxator în mijloacele de transport în comun din Iași.

Certurile dintre călători și controlori, îmbrîncelile chiar, iată primele constatări. Și-a pus însă conducerea RATC întrebarea privind cauza unor asemenea situații?

Din punct de vedere economic, pentru regie este avantajos ca cetățenii să-și procure biletele înainte de efectuarea călătoriei?

S-ar putea. Numai că bietul cetățean care n-a aflat de măsura luată și dorește să-și cumpere bilet din mijlocul de transport, așa cum a făcut ani în șir, cum își rezolvă problema?

Regia va spune: cetățenii sînt obligați să cunoască tot ce se anunță prin presă, radio etc. E adevărat, dar la un asemenea argument nu ține seama de structura călătorilor, și anume: unii, chiar din Iași, n-au aflat la timp de decizia regiei! Alții sînt bătrîni și chiar neștiutori de carte! Alții nu văd prea bine ș.a.m.d.

Ce se face cetățeanul din Vaslui care vine la Iași, se urcă în tramvaiul de la Gară spre centru, caută taxatoarea să-și cumpere bilet și lîngă el apare controlorul care-l amendează, adresîndu-i chiar și unele cuvinte nepotrivite, plus o amendă?

Relatez toate acestea întrucît am fost recent martora unei asemenea situații. Conducerea RATC a greșit că nu a acordat un termen de grație de minimum 10 zile de la anunțarea măsurii și pînă la punerea ei în aplicare.

- propun ori să se revină asupra hotărîrii, ori vatmanul să aibă asupra sa bilete pe care să le vîndă solicitanților în cazuri excepționale;

- privind comportarea controlorilor de bilete, alegerea lor ar trebui să se facă cu mai multă grijă. Propun ca cei angajați pe asemenea posturi să urmeze un curs scurt în care să li se predea disciplina "Etica profesională" de către specialiști în domeniu. Poliția română a și luat măsura aceasta pentru agenții de circulație.

Mihaela D., Iași

Sărmana fată bogată

Milionarele Rusiei își duc traiul luxos într-o izolare de compătimit

■ *se vede, astfel, încă o dată, că fericirea nu trece, întotdeauna, prin portofel*

În Rusia postsovietică, cele mai multe femei, amenințate de șomaj, muncesc din greu pentru a-și cîștiga existența. Există, însă, și unele foarte bogate, care consideră că duc o viață cumplită. Reprezintă doar 1% din populația Rusiei și se luptă din greu cu plictiseala și singurătatea. Nu se găsesc prea mulți dispuși să asculte plîngerile doamnelor fără ocupație, dar pline de bani. Singurii care fac aceasta, dar numai pe bani grei, sînt psihiatrii și cosmeticienii.

Vieți irosite prin saloanele de înfrumusețare

În elegantul salon **“Estee Lauder”** din centrul comercial moscovit **“Country Club”**, femeile bogate petrec ore în șir la coafor, la salonul de cosmetică, fac masaje faciale și corporale, în speranța că vor umple un gol în viață. ***“Ca să fiu sinceră, mă simt foarte singură”***, mărturisește **Elvira Averianova** (41 de ani). ***“Simt nevoia să iau contact cu oamenii. Merg acolo unde lumea mă cunoaște și mă primește cu căldură”***. Pentru ea, saloanele de frumusețe sînt locuri unde se refugiază de singurătate. Un alt mod de a fugi de singurătate este jurnalul. ***“Îmi notez în el toate gîndurile, el este cel mai bun prieten al meu”***. Elvira Averianova, pianistă care s-a lăsat de meserie, avînd soțul producător muzical, crede că banii și privilegiile pe care aceștia le conferă sînt umbrite de izolare și plictiseală. Izolarea este accentuată și de măsurile de securitate pe care trebuie să le ia cei care nu mai au probleme pe plan financiar. Cei mai mulți din clasa privilegiată s-au mutat în cartiere rezidențiale, situate în suburbii. Bodyguarzii îi duc cu mașina în oraș, iar pe odraslele lor, la școli particulare costisitoare. Gărzi înarmate patrulează în jurul școlilor, întrucît răpirile sînt foarte frecvente. În Sankt Petersburg s-a deschis, chiar, o școală în care dădacele se pot instrui în artele marțiale.

Gusturile rusoaicelor evoluează

Bogatele rusoaice din ziua de azi trăiesc, de fapt, ca în plin secol XIX

Psihiatri, terapeuți etc au devenit înfloritori oameni de afaceri pe seama nevestelor de bogătași. Serghei G. Agracev, un reputat psiholog, percepe 60 dolari pentru o oră de tratament. Pacienții, în special femei înstărite, suferă de depresie nervoasă și anxietate, sindrom al îmbogățirii neașteptate. Rușii suferă de anumite psihoze; deziluzia este un simptom caracteristic societății postcomuniste. ***“De 70 de ani, rușii au idealizat valorile occidentale. Acum realizează că bogăția nu poate cumpăra fericirea. Femeile inteligente, care pînă nu demult lucrau în instituții și universități, stau acum singure acasă, total dependente de bărbații lor. Ele și-au dat seama că, de fapt, rolul lor a redevenit cel din secolul 19”***.

Rusoaicele nu își însoțesc bărbații la mese de afaceri sau conferințe, nici nu paticipă la activități organizate de alte neveste de afaceriști. Elvira Averianova, care a predat pianul pînă cînd soțul ei a insistat să renunțe la meserie, povestește că, deși își dorește mult să meargă la galerii de artă și recepții, soțul nu are niciodată timp să o ia cu el. Organizațiile sociale de tipul acelora în cadrul cărora activează femeile bogate din Occident încă n-au apărut în Rusia. Acțiunile filantropice, un lucru relativ nou în această țară, sînt rezervate numai magnaților. Munca voluntară, lucru obișnuit la soțiile diplomaților și oamenilor de afaceri străini aflați în Moscova, nu tentează rusoaicele. ***“Noi am face acte de caritate cu mare plăcere, dar birocrația ne pune piedici”***, declară Olga Dubova, 48 de ani, soția șefului celei mai mari reprezentanțe de mașini străine din Rusia. ***“Raisa Gorbaciova a plictisit lumea prin faptul că a apărut mereu în public”***, continuă ea. Dependența materială produce pasivitate. Femeile înstărite, dependente de bărbații lor, se găsesc singure, rupte de lume și, mai rău, își dau seama că nu au nici un rol în societate.

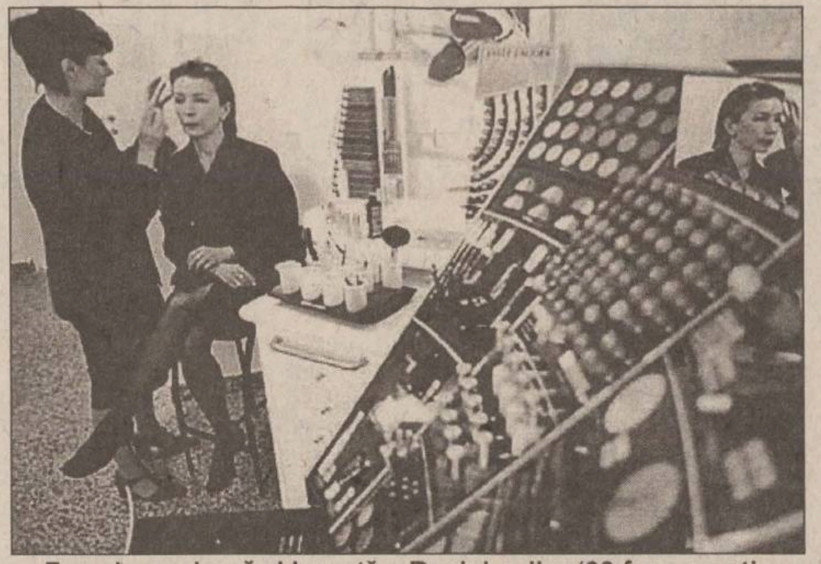

Femeia modernă și bogată a Rusiei anilor ‘90 face practic orice pentru a nu mai fi o simplă “Natașa”

Discriminarea sexuală - eterna problemă a rusoaicei

O altă problemă cu care se confruntă femeile bogate este discriminarea sexuală. ***“Serghei spune că orice ar face o femeie, un bărbat poate mai bine ca ea”***, spune Ania Lisovskaia, parafrazîndu-și soțul, un renumit afacerist rus. ***“El spune că pentru o femeie este mai bine să stea acasă și să aibă grijă de familie”***. Ania Lisovskaia ia lecții de limba engleză de trei ori pe săptămînă și frecventează o sală de gimnastică aproape zilnic. ***“Pregătesc și cina pentru soțul meu, așa că sînt destul de ocupată”***. **(Cristina LUCAN, Cip. IEȘAN)**

CONCURS MUZICAL MONITORUL

Talon de participare nr. 27 / 1997

Nume, prenume ....
Genuri muzicale preferate: ....
...
Orașul de domiciliu...
Județul

Întrebare: Madonna este, printre altele, proprietara unei case de discuri. Care este numele acesteia?

a) Electrycord (inspirat de tatăl cîntăreței, căruia i s-a implantat un stimulator cardiac cu baterie);

b) Maverick (după numele unui legendar aventurier din secolul trecut);

c) Lamborghini (după numele celebrului producător italian de autoturisme, preferatele solistei);

d) R.C.A. (inițialele semnificînd “Rock Crisis Anthem).

Răspuns: ....

Sponsorii concursului nostru: **Softplus** - București (distribuitor autorizat Warner Broš., BMG, Microsoft), **Alma-Artex** - București (tel.01-6152037, distribuitor Sony-CBS, Castle Communications), **Roton** - Iași (distribuitor Mute Records, Black Mark).

Avanpremiera “Dosarele X”

Membrii unei echipe de arheologi dispar în condiții misterioase

■ *episodul: Teso Dos Bichos*

O expediție arheologică în America de Sud aduce, la întoarcere, rămășițele unui șaman (vechi vraci indian), împotriva voinței localnicilor. În scurtă vreme, membrii acesteia încep să-și dea seama că au mai adus ceva; unul cîte unul, arheologii și sponsorul muzeului dispar, lăsînd în urma lor doar rămășițe însîngerate. Începe să circule un zvon despre un străvechi blestem. Mulder și Scully se interesează îndeaproape de unul din foștii membri ai expediției, dr. Bilac, care, de la întoarcere, a devenit foarte retras. Pe măsură ce dispar și alți lucrători de la muzeu, cei doi agenți continuă investigația, încercînd să stabilească dacă la mijloc este vorba de un blestem sau, pur și simplu, de un banal terorism politic. **(Dragoș COJOCARU)**

Capitala Bosniei: muzică pop în locul gloanțelor

Grupul irlandez U2 va concerta la Sarajevo

■ *toate fondurile vor fi donate pentru reconstrucția unui centru medical, distrus în timpul războiului* ■ *Luciano Pavarotti s-ar putea să treacă și el prin zonă, pentru a cînta alături de membrii trupei*

La 23 septembrie, celebrul grup irlandez U2 va susține un concert de binefacere în capitala Bosniei. Spectacolul face parte din turneul mondial de promovare a ultimului album al trupei, “Pop”, iar beneficiile obținute în urma concertului vor fi donate pentru reconstruirea unui centru medical din vestul orașului, distrus în perioada conflictului. Managerul grupului, **Paul McGuinness**, zice că toți cei patru membri ai grupului (Bono, The Edge, Adam Clayton și Larry Mullen J.R.) sînt onorați și consideră un privilegiu posibilitatea de a concerta în orașul aflat sub asediu 41 de luni. ***“Lucrurile îngrozitoare care s-au întîmplat aici de-a lungul ultimilor ani ne sînt cunoscute nouă, însă nu atît de cunoscute lumii întregi pe cît ar fi trebuit să fie”***, a afirmat el. Vocalistul trupei, **Bono**, a folosit de multe ori concertele din ultima vreme, pentru a ataca puterile occidentale din cauza eșecurilor diplomatice ale acestora în eforturile de soluționare a conflictului din Bosnia. El a vizitat Sarajevo imediat după semnarea Acordului de pace de la Dayton, petrecîndu-și Revelionul 1995-1996 împreună cu fostul ministru de Externe al musulmanilor bosniaci, Mohamed Sacirbey. Cel mai mare stadion al orașului, “Kosevo”, poate primi pînă la 40.000 de spectatori, însă numeroși alții vor putea urmări spectacolul de pe colinele din jur. Tenorul italian **Luciano**

Pavarotti s-ar putea alătura grupului **U2** pentru spectacolul de la Sarajevo, deoarece în aceeași perioadă va participa la inaugurarea unui centru muzical în orașul Mostar, din sud-vestul Bosniei. **(Cip. IEȘAN; Cristina LUCAN)**

Nicolas Cage a cumpărat o mașină din colecția fostului șah al Iranului

Actorul american Nicolas Cage **(foto)** a cumpărat, miercuri, la licitație, un automobil sport de lux Lamborghini, din colecția fostului șah al Iranului. Pentru acest capriciu, el a plătit aproape jumătate de milion de dolari. Nicolas Cage a licitat prin telefon, de pe coasta de vest a Statelor Unite. Suma cu care a fost cumpărată mașina reprezintă dublul valorii estimate. Vopsit în rubiniu metalizat, bolidul are la bord numai 3.035 de kilometri, parcurși în cei 25 de ani de cînd a fost construit. Lamborghini-ul lui Cage este cea mai scumpă mașină vîndută la o licitație europeană, în acest an. Din colecția fostului șah al Iranului au fost scoase la licitație încă nouă mașini. Șahul a fost cunoscut ca unul din cei mai mari colecționari de automobile. Noua conducere a Iranului a considerat colecția de peste 3000 de mașini a șahului ca fiind o dovadă de decadență și a scos la licitație o mare parte din “exponate”. Actorul american Nicolas Cage, cîștigător al unui Oscar, anul trecut, are o reală pasiune pentru mașini și deține deja un Rolls-Royce, un Porsche și încă un Lamborghini.

COCKTAIL

“Porcii” de orice culoare sînt obligați să fie discreți și politicoși

La New York, Primăria a interzis urinatul în public și cerșitul agresiv

În statul New York a fost adoptată, miercuri, o lege extrem de inedită, care interzice urinatul în public și cerșitul în termeni agresivi. Inițiatorul acestei legi, senatorul Guy Velella, declară că o astfel de hotărîre va fi foarte apreciată de toți locuitorii statului preocupați de “creșterea calității vieții”. ***“Grupul social pe care îl am în vedere este cel al «porcilor», fie ei albi, negri, verzi sau galbeni. Nu cer decît ca vagabonzii să fie la fel de discreți ca și cei bogați sau din clasa mijlocie”***, a spus el. Senatorul Velella a mai adăugat că primarul republican Rudolph Giuliani, care va candida din nou în acest an, deja a adoptat o hotărîre, conform căreia cerșitul în termeni agresivi, care intimidează trecătorii, este interzis cu strictețe. Purtătorul de cuvînt al primăriei adaugă că primarul Giuliani sprijină aplicarea acestei legi.

Istoria se distruge sub ochii noștri

Hotelul în care a locuit Van Gogh va fi demolat

Autoritățile din orașul olandez Veenoord au decis să demoleze hotelul “Scholte”, în care a locuit pentru un timp pictorul Vincent Van Gogh. De cînd municipalitatea și-a anunțat hotărîrea de a construi blocuri de apartamente pe locul vechiului hotel, sute de scrisori de protest au venit pe adresa acesteia. Oficialii afirmă, însă, că nu-și pot permite să cumpere și să conserve clădirea cu două etaje a hotelului “Scholte”. ***“Oamenii spun că e un monument, dar oficial nu figurează pe nici o listă de imobile protejate prin lege”***, a declarat putătorul de cuvînt al primăriei. Permisul de demolare a fost deja emis de autorități, iar construcția viitoarelor apartamente va începe după luna aprilie. În 1883, Van Gogh a locuit pentru scurtă vreme în ceea ce localnicii numesc azi “Hotelul Van Gogh”. Pe atunci, el se afla la începutul carierei și vizita provincia Drente. Pictorul a făcut zeci de desene și tablouri cu siluete de țărani și muncitori din această zonă, în lunile octombrie și noiembrie, cînd a locuit la Veenoord.

La sugestia Papei Ioan Paul al II-lea

Numele martirilor credinței din acest secol vor rămîne în istorie

Suveranul Pontif **(foto)** a îndemnat toți episcopii din lume să întocmească liste cu creștinii care, în acest secol, au fost persecutați pentru credința lor. Aceste nume, cam un milion, ar urma să fie publicate într-un “martirologium”, primul în care vor fi cuprinși nu numai martirii catolici, ci și cei ortodocși, protestanți și neoprotestanți. “Probabil cea mai convingătoare formă de ecumenism este cea a sfinților și a martirilor”, a spus Ioan Paul al II-lea. Sfîntul Părinte crede că secolul XX a dat mai mulți martiri ai credinței decît chiar perioada de persecuție din timpul Imperiului Roman.

De pe pista de atletism la cîrje

Fiul lui George Bush s-a accidentat grav la genunchi în timpul jogging-ului

Guvernatorul statului Texas, George W. Bush, fiul fostului președinte american, a suferit recent o operație la cartilagiul genunchiului stîng, distrus în timp ce făcea jogging. Bush jr., în vîrstă de 50 de ani, a petrecut o oră și jumătate în sala de operații, unde i-a fost, practic, refăcut cartilagiul afectat. El va folosi cîrje și nu va avea voie să alerge, timp de mai bine de o lună. În consecință, guvernatorul nu va putea participa la cursa de 10 km, organizată pe 6 aprilie la Austin (capitala statului Texas). Bush a alergat la ultimele două ediții ale acestei curse anuale și susține că deține deja două recorduri, “cel mai rapid guvernator texan” și “cel mai lent guvernator”.

În ciuda originii prea puțin aristocratică

Michael Caine se simte jignit că lumea îl consideră mahalagiu din naștere

Pe actorul britanic Michael Caine îl înfurie îngrozitor cînd e acuzat că s-a folosit de originea lui de “cockney” (om dintr-o mahala rău-famată a Londrei) pentru a obține diverse roluri. Într-un interviu, Caine a declarat: ***“Nimeni nu mi-a dat vreodată un penny doar ca să fiu un nenorocit de cockney. Actorul cockney Michael Caine? Asta sună de parcă aș purta mereu o șapcă de stofă”***. Accentul puternic al lui Caine trădează cu ușurință locul în care acesta s-a născut: mahalaua Rotherhithe, din estul Londrei. După ce a fost mereu distribuit în roluri de cockney, Michael a avut un adevărat sentiment de euforie cînd a sosit, în 1996, în Statele Unite: ***“De îndată ce un englez sau o englezoaică deschide gura, noi înșine catalogăm automat persoana respectivă ca făcînd parte dintr-o clasă socială sau alta. Pentru americani, însă, noi nu avem accente, avem voci”***.

Dacă nu ați încheiat încă
ASIGURAREA OBLIGATORIE
DE RĂSPUNDERE CIVILĂ AUTO
PE TERITORIUL ROMÂNIEI

Societatea de Asigurare Reasigurare
ARDAF®
(societate autorizată de Ministerul Finanțelor
să încheie această asigurare)
vă stă la dispoziție în **Iași**
B-dul Ștefan cel Mare, Bl. B2, et.1
și în localitățile:
Hârlău, str. Bogdan Vodă, tel.: 032-72.22.34
Pașcani, str. Moldovei nr. 2, tel.: 032-76.33.49

© ’97 V.F.M.

INVESTIȚI PENTRU SIGURANȚA DUMNEAVOASTRĂ !

NOU
FABRICĂ DE CUIE
SC ELADANA PROD COM SRL
Oferă toată gama de cuie.
Prețuri avantajoase!
Relații la tel./fax: 034-271841

MARIANO Galați, str. G. Coșbuc
vinde din stoc
TABLĂ ZINCATĂ 0,4 x 2000 X 1000 mm
TABLĂ NEAGRĂ 0,8; 1; 1,25; 1,50; 2 mm.
La comandă, putem asigura orice alt tip de tablă.
EXCEPȚIONAL! PREȚ DE PRODUCĂTOR.
Contactați-ne urgent la tel.: 036/464047; 464717; 461082.

COMAT S.A. Iași
Str. Sergent Grigore Ioan nr.7
primește comenzi pentru
piese de schimb
- motostivuitoare tip Balkancar
Pentru informații vă rugăm să ne contactați la adresa susmenționată sau la ☎ 156300 int. 121.

INSTITUTUL EUROPEAN
Institutul European
Delegația Comisiei Europene în România
anunță programul
"Probleme locale, soluții locale"

Acest program este o componentă a Programului PHARE/TACIS pentru Democrație și este finanțat de Uniunea Europeană.

Cel de-al II-lea seminar cu tema: **"Partide politice, politici locale"** va fi organizat la Iași în perioada 29-30 martie 1997.

Sînt invitați că conferențieze nume de prestigiu în domeniu.

Seminarul se adresează consilierilor municipali, consilierilor județeni, membrilor departamentelor de administrație publică locală din cadrul filialelor ieșene ale formațiunilor politice reprezentate în Consiliul Municipal și Consiliul Județean Iași.

Informații suplimentare la:
tel. 032-127311 • tel./fax 032-230197

RTV EUROPA NOVA IAȘI
TV EUROPA NOVA
canal 54
vineri, 14 martie, ora 18:00
Dura Lex
Autorizarea executării construcțiilor
Invitat: Valeria Țuțuianu, consilier
Redactor: Nucu Florea

SC TAXICOM SA
SIGURANȚĂ, PROFESIONALISM, SERIOZITATE
Taxiurile pot fi recunoscute după sigla MONITORUL
tariful unic
1200 lei/km
prezentîndu-se pe liber la comandă.
DISPECERAT: **953** sau **146593**
NON STOP

VINERI
14 martie 1997
Inclus în nr. 59

monitorul
Financiar

SECȚIUNEA C
ECONOMIC
UTILITARE
PUBLICITATE

INVESTIȚII PERSONALE

PAGINĂ SPECIALĂ

La cererea cititorilor, "Monitorul" lansează o nouă pagină, specială. Vom încerca să oferim periodic informații de strictă necesitate pentru a ști cum să vă investiți banii cît mai avantajos, care sînt momentele cele mai favorabile și care sînt riscurile care vă așteaptă alegînd un plasament sau altul.
Bănci, valută, fonduri mutuale, acțiuni, obligațiuni sau aur? Urmărindu-le constant evoluția și tendințele, în pagina de investiții personale a "Monitorului", vă veți putea spori consistent economiile.

Cunoscînd cît de cît mecanismele pieții, intuind și speculînd momentele schimbărilor bruște de situații pe piețele bancară, valutară și de capital, în cele două luni și jumătate de la începutul acestui an, românii și-au putut înmulți de două, trei sau chiar de patru ori suma de bani pe care au decis să o pună în jocul serios al investiției personale. La fel de bine însă, unii au putut să piardă "binișor" din economii, mai ales dacă nu au deținut suficiente informații despre tendințele acestor piețe sau dacă nu au acționat în momentele favorabile date de piață. Mai mult ca oricînd pînă acum, piața financiară din România oferă un cadru propice speculațiilor financiare, fie că sînt orientate spre valută sau depozite bancare, fie spre unități ale fondurilor mutuale sau acțiuni ale societăților comerciale. "Monitorul" își propune să vă ofere o imagine asupra cîștigurilor care s-au putut obține, în intervalul ce s-a scurs de la începutul anului, din cele cîteva tipuri de investiții enumerate mai sus și să vă prezinte unele tendințe care se remarcă în prezent pe piețele valutară, bancară, de acțiuni și a fondurilor mutuale.

Plasamentele în valută făcute în ianuarie au adus un cîștig de 73%

Am luat ca bază de calcul suma de 10 milioane de lei, bani care, chiar dacă nu reprezintă economiile a prea mulți români, pot oferi măcar o imagine concludentă asupra eventualelor cîștiguri din investiții. Dacă posesorul acestei sume ar fi cumpărat dolari la începutul anului de la o casă de schimb valutar, deci 2000 dolari (la cursul de 5000 lei/$) și i-ar fi vîndut, peste aproape două luni, la cursul cel mai bun (8650 lei - la casa de schimb valutar a BCR, spre exemplu), ar fi obținut suma de 17.300.000 lei. Mai mult, această sumă, depozitată la termen de o lună la Banca București (care a practicat dobînda de 170% de la începutul lunii martie) timp de 7 zile - în ideea că acest nivel se va menține pînă la sfîrșitul scadenței depozitului - putea ajunge la peste 19 milioane lei.

Cu alte cuvinte, în decursul a numai trei luni, pe piața financiară din România s-au dublat, cel puțin, economiile. Aceasta în cazul alegerii celor două modalități de investiție menționate. Pe de altă parte, a existat și riscul pierderii momentului de vîrf la vînzarea valutei, ceea ce ar fi dus la o scădere a sumei depuse (la cursul de 7000 lei/$ - 14 milioane lei), iar cu dobînda aferentă termenului de o lună de zile, la sfîrșitul lunii martie, investitorul ar fi deținut doar vreo 15.600.000 lei.

Cine a investit în acțiuni a cîștigat de 3-6 ori mai mult

Posibilități avantajoase de investiție a prezentat și piața extrabursieră RASDAQ, unde prețul acțiunilor la multe societăți a crescut în lunile ianuarie-februarie, de 4 sau chiar de 5 ori. Un exemplu concludent este chiar cel al acțiunilor societății "Tehnoton" din Iași, la care prețul mediu a crescut de circa 4 ori în perioada menționată: prețul mediu de intrare pe piață a acțiunii "Tehnoton" a fost în ianuarie, de 62 lei, acesta ajungînd însă, pe 16 februarie, la 380 lei/acțiune. Pornind de la ipoteza că raportul cerere - ofertă de pe această piață a permis cumpărarea unui număr suficient de acțiuni "Tehnoton" cu cele 10 milioane lei investite, precum și faptul că vînzarea s-a efectuat la vîrful prețului - de circa 380 lei, capitalul ar fi putut deveni de peste 60 milioane lei. Dacă investitorul se mișca repede și "țintit", depunînd suma amintită la o bancă, pe termen de o lună, cu 170% dobîndă, se putea "trezi" cu aproximativ 67 milioane lei (!) la sfîrșitul lunii martie.

Dacă aceeași sumă (10 milioane lei) ar fi fost investită în titluri de participare la fondul mutual cu cele mai bune performanțe de la începutul anului și pînă acum, cîștigul ar fi fost de circa 3 milioane lei (am luat în calcul Fondul Național de Investiții cu o creștere de la începutul anului de 22,5%, pînă în acest moment). Adică cele 10 milioane ar fi putut deveni numai 13 milioane lei, cu precizarea că pînă acum trei săptămîni activitatea fondurilor nu a înregistrat creșteri spectaculoase.

Ce s-a întîmplat pe piața financiar-bancară și de capital în 1997?

Cele două mari evenimente care au marcat piața financiar-bancară din România, în intervalul scurs de la începutul anului, au fost **devalorizarea accentuată a leului și creșterea dobînzilor bancare**.

În cursul lunii ianuarie, leul s-a înscris pe o curbă abrupt descendentă, devalorizîndu-se în raport cu dolarul cu cîteva zeci de lei, pînă la 260 lei, zilnic. Reacția de pe piața caselor de schimb a fost imediată, **creșterea cursurilor atrăgînd populația, care a simțit nevoia să-și protejeze economiile împotriva inflației investind în valută**. Pe măsură ce devalorizarea leului se accentua, multe persoane și-au desființat chiar depozitele bancare pentru a cumpăra dolari americani sau mărci germane. Datorită cererii masive, cursurile caselor de schimb s-au apropiat, în circa o lună și jumătate, de nivelul record de 9000 lei/dolar la vînzare.

BNR a anunțat în scurt timp măsuri de restrîngere a excesului de monedă națională din circulație pentru reducerea inflației. Astfel, creditele de refinanțare acordate băncilor comerciale au fost scumpite progresiv de la o dobîndă de 70% la 426%. Băncile comerciale au reacționat imediat, începînd să mărească dobînzile la depozite și la credite. Nivelul dobînzilor majorîndu-se de la circa 55% la peste 100% - ajungînd chiar la 170% pe an la depozitele constituite pe termen scurt - a devenit foarte atractiv pentru populație.

Depozitele bancare au devenit cea mai rentabilă investiție, cel puțin pe termen scurt. În acest context, ghișeele băncilor comerciale au fost asaltate de cetățeni, pentru constituirea de depozite, influențați fiind și de declarația guvernatorului BNR, conform căreia cei care investesc în lei vor fi mai avantajați. De aici și pînă la a vinde valuta acumulată în perioada anterioară nu a mai fost decît un pas, care a fost impulsionat chiar de bănci, prin afișarea unor cursuri foarte avantajoase pentru vînzători. La casele de schimb valutar, cursurile stagnează o perioadă ca urmare a scăderii puternice a cererii de valută, după care scad sensibil și datorită desființării cursului de referință al BNR. Valorile cursurilor la care au "înghețat" tranzacțiile de la casele de schimb datorită lipsei de lei se situau sub ex-cursul de referință de 7744 lei.

Cele mai profitabile plasamente

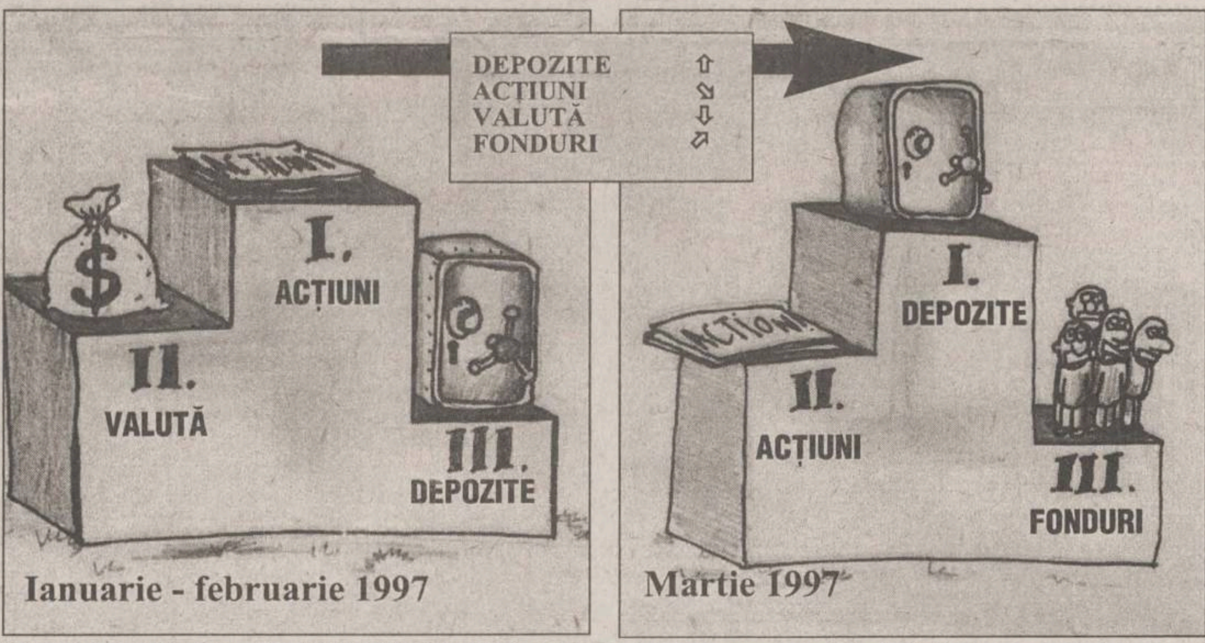

Clasamentul ia în calcul vîrfurile înregistrate de prețul acțiunilor (pe 16 februarie) și de cotațiile dolarului (pe 25 februarie)

Schimbarea configurației clasamentului a avut în vedere vîrful înregistrat de dobînzi la începutul lunii martie

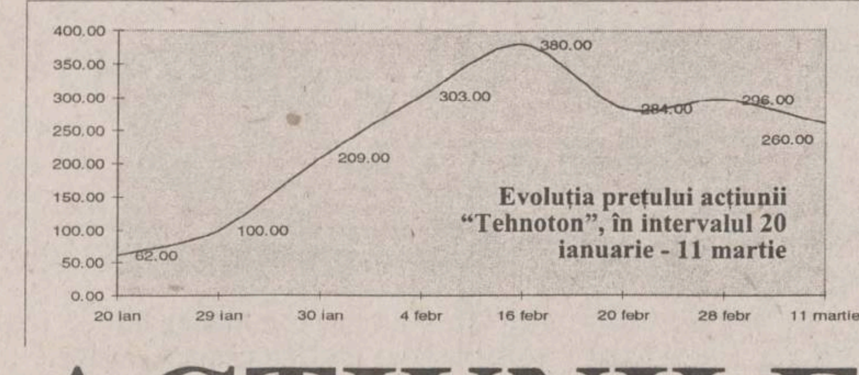

Evoluția prețului acțiunii "Tehnoton", în intervalul 20 ianuarie - 11 martie

ACȚIUNILE

Una din cele mai promițătoare investiții

Prețurile acțiunilor firmelor incluse în marea privatizare "au început" anul 1997 pe piața extrabursieră cu o evoluție constant ascendentă. Programul de reformă anunțat de Guvernul Ciorbea a atras și atenția unor mari companii străine, în privința oportunităților de investire în întreprinderile românești, parțial sau integral. De altfel, reprezentanții cîtorva mari companii internaționale au și venit în România, în luna februarie, pentru a "testa" piața societăților. Acest fapt a impulsionat o dată în plus prețurile acțiunilor tranzacționate pe OTC, ca și al celor cotate la Bursa de Valori, care au crescut în ritm impresionant în intervalul ianuarie - jumătatea lunii februarie. Astfel, prețul unor acțiuni au crescut de 3,4,5 ori sau chiar mai mult.

Cea mai bună investiție de capital s-au dovedit, la începutul anului, acțiunile firmelor privatizate cotate pe piața extrabursieră.

Relevante în acest sens sînt exemplele oferite de societățile "Tehnoton" SA Iași - o întreprindere care nu promitea performanțe deosebite în acel moment și "Romcim" SA București - cea mai bine cotată pe piața RASDAQ și cea mai tranzacționată firmă. În cazul ambelor societăți, prețul acțiunilor a crescut considerabil în intervalul amintit. Astfel, din graficul alăturat se observă cu ușurință că acțiunile "Tehnoton" au crescut, în mai puțin de o lună, de peste 6 ori (!), iar acțiunile "Romcim" au crescut într-o lună și jumătate de aproape 4 ori.

Ambele societăți au înregistrat un maxim al prețului acțiunilor în jurul datei de 15-16 februarie. După această dată, cele două acțiuni, ca și majoritatea celorlalte acțiuni tranzacționate pe RASDAQ au început să scadă treptat. Momentul a coincis cu saltul puternic al dobînzilor la depozitele bancare De atunci și pînă în prezent (timp de circa o lună), prețul mediu al acțiunilor a scăzut treptat cu pînă la 20-25%.

Acum, prețul acțiunilor vîndute pe piața extrabursieră este relativ în stagnare, dar prețul redus al acestora face ca investiția în acțiuni să fie văzută de specialiști ca foarte rentabilă în acest moment. Operatorii de pe piața de capital opinează că tendința generală de pe RASDAQ și chiar de la Bursa de Valori este aceea de creștere în următoarele luni.

Cum vor să-și înmulțească banii specialiștii?

Schimbarea, de la o lună la alta, a configurației topului investițiilor făcute de către cetățenii care dispun de ceva economii, face ca o mare parte din populație să se hotărască mai greu, ba chiar să fie confuză în privința modalității de a-și economisii banii. Situația se îngreunează și mai mult, atunci cînd persoanele în cauză nu sînt la curent cu informațiile de pe piețele bancară, valutară, de capital etc. În acest context, prezentăm în continuare tipurile de investiții prin care persoanele implicate direct pe aceste piețe intenționează să-și sporească economiile. Constantin Savin, directorul adjunct al Băncii Române pentru Dezvoltare, afirmă: ***"Dacă aș dispune de 10 milioane de lei, aș apela cu siguranță la depozitele bancare. Pentru că dobînzile practicate de bănci la ora actuală nu vor rezista mai mult de 3-4 luni, aș retrage ulterior banii de la bancă și i-aș investi în dolari, deoarece cursul dolarului va crește cu siguranță, neexcluzîndu-se posibilitatea ca dolarul să ajungă la 10.000 lei".*** Directorul executiv al societății de valori mobiliare "Intermeva" SA, Eugen Klöetzer, este de părere că la ora actuală ***"cea mai profitabilă investiție este cea în acțiuni, cu condiția ca banii investiți să nu-mi trebuiască în următorii doi ani. Aceasta, deorece investiția în acțiuni este rentabilă mai ales pe termen mediu și lung. Este riscant, dar merită încercat".*** De aceeași părere sînt și conf. dr. Vasile Cocriș, de la Facultatea de Științe Economice Iași, precum și Gheorghe Pleșu, directorul societății de valori mobiliare "TGH Investments". Ei consideră că acum este momentul cel mai prielnic de a investi în acțiuni, deoarece prețurile acestora sînt extrem de reduse, iar piața de capital este prielnică speculațiilor. Vasile Cocriș a adăugat că ar vinde ulterior o parte din acțiuni la un preț bun și o parte le-ar păstra, așteptînd să crească mai mult în timp. Gheorghe Pleșu subliniază că ***"investiția în acțiuni este mai rentabilă decît depozitele bancare, mai ales atunci cînd totul este făcut cu discernămînt și numai după o urmărire atentă a pieței; nu văd o variantă mai bună".*** Pentru Constantin Acatrinei, directorul comercial al SC "Antibiotice" SA, doar prezentul contează. El este de părere că la ora actuală, cea mai bună afacere ar fi ***"depozitele bancare, datorită dobînzilor extrem de favorabile. Cînd vor scădea dobînzile bancare, voi vedea ce e de făcut".***

FONDURI DE INVESTIȚII

Valoarea la zi a unităților de investiție:

FMOA - SAFI: (10.03 - 16.03.1997)	**20.000 lei** **- valoare unică**	↗
CREDIT FOND: (10.03-16.03.1997)	**8.554 lei**	↗
FRI: (13.02.1997)	**28.685 lei - tip A** **86.055 lei - tip B**	↗
ARDAF: (13.03.1997)	**16.180 lei**	↗
FNI: (10.03-16.03.1997)	**31.367 lei**	↗
Fondul Transilvania: (10.03-16.03.1997)	**18.000 lei**	↗

CURSUL VALUTAR LA BĂNCI ȘI LA PRINCIPALELE CASE DE SCHIMB DIN IAȘI PENTRU 13.03.1997

BĂNCI	Dolar SUA		Marcă germană	
	C	V	C	V
BCR (tel. 230500)	6700	7300	3934	4286
BRD (tel. 211340)	6800	7622	3990	4472
BANKCOOP (tel. 211246)	6300	6800	3600	4000
Banca Agricolă (tel. 215965)	6700	7100	3900	4175
BCIȚ (tel. 211740)	6550	7550	3950	4600

Casele de schimb valutar	Dolar SUA		Marcă germană	
	C	V	C	V
Olimp (tel. 215524)	6950	7250	3900	4200
ACR (tel. 112345)	6800	7200	3900	4200
Nasty Change (tel. 211800/29)	7100	7425	4000	4400
TAROM (tel. 115309)	7200	7550	4100	4500
International Exchange Hygeco (112035)	7100	7550	4050	4450

Datorită ratei mari a inflației

Banii depuși la bănci sînt protejați dar nu aduc un cîștig însemnat

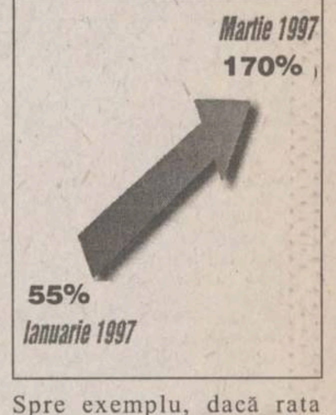

Creșterea medie de peste trei ori a dobînzilor bancare (de la circa 55% la 130% pe an, 170%, sau chiar mai mult la alte bănci străine) - ca urmare a politicii BNR de a oferi băncilor comerciale "bani mai puțini și mai scumpi" - a făcut ca în luna februarie românii să se îndrepte în avalanșă spre bănci, pentru a-și investi economiile. Zile în șir, zeci de persoane au format cozi la ghișeele sucursalelor băncilor comerciale pentru constituirea de depozite.

Alarmată de valul scumpirilor, populația a considerat că acestea sînt cele mai sigure și cale mai rentabile investiții ale momentului.

După cum ne-a declarat Mugur Ștet, șef Serviciu mass-media al BNR: "rata inflației prognozată pentru acest an este de 110 - 120%, iar prin politica monetară anunțată, BNR urmărește practicarea unor dobînzi real pozitive". Acest lucru arată că actualele dobînzi de 130% - 160% pe an acoperă rata anuală prognozată a inflației. Nu același lucru se întîmplă însă cu rata lunară a inflației. Spre exemplu, dacă rata inflației pe luna februarie a fost de 18,8%, conform datelor statistice, dobînda maximă de 170% pe an la depozitele constituite pe termen de o lună reprezintă o dobîndă lunară de circa 14,12%, aceasta fiind de fapt neacoperitoare pentru banii investiți. Pe ansamblu, avînd în vedere și intenția BNR de a reduce rata inflației în a doua jumătate a anului, se poate afirma că dobînzile bancare, chiar real pozitive, vor proteja economiile populației, dar nu le vor putea aduce un cîștig însemnat.

Atît timp cît se vor menține ridicate dobînzile bancare

Fondurile mutuale promit creșteri

Dacă la începutul anului, fondurile mutuale anunțau creșteri săptămînale ponderate, de circa 1%, sau chiar scăderi (Credit Fond), în luna februarie, creșterile au devenit mai consistente, iar în martie, s-au înregistrat majorări săptămînale de chiar 4%. Acest fapt s-a datorat, în special, măririi dobînzilor bancare, știut fiind faptul că o parte însemnată a plasamentelor unui fond mutual este în depozite bancare, prin aceasta reducîndu-se mult gradul de risc al fondului. În momentul creșterii dobînzilor, plasamentele în depozite bancare s-au putut face la o dobîndă negociabilă, datorită sumelor considerabile, oferite băncilor ca lichidități. În graficul alăturat, se pot urmări creșterile procentuale la principalele fonduri mutuale care au investitori din Iași, în perioada ianuarie - martie.

Tendința generală este de creștere a valorii titlurilor de investiție, cel puțin atît timp cît vor mai rămîne dobînzile bancare la același nivel, urmînd ca, ulterior, societățile de administrare să opteze pentru plasamente mai avantajoase. Evoluția fondurilor este legată de ponderea deținută de un anumit tip de plasament, precum și de rentabilitatea investiției, care, de cele mai multe ori, este superioară depozitelor bancare.

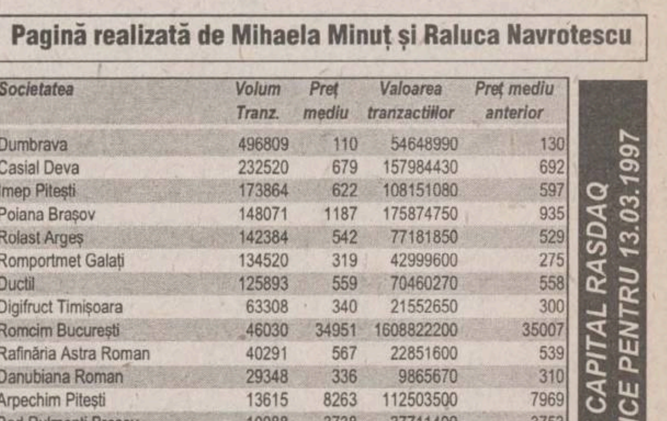

Pagină realizată de Mihaela Minuț și Raluca Navrotescu

PIAȚA DE CAPITAL RASDAQ DATE SINTETICE PENTRU 13.03.1997

Societatea	*Volum Tranz.*	*Preț mediu*	*Valoarea tranzacțiilor*	*Preț mediu anterior*
Dumbrava	496809	110	54648990	130
Casial Deva	232520	679	157984430	692
Imep Pitești	173864	622	108151080	597
Poiana Brașov	148071	1187	175874750	935
Rolast Argeș	142384	542	77181850	529
Romportmet Galați	134520	319	42999600	275
Ductil	125893	559	70460270	558
Digifruct Timișoara	63308	340	21552650	300
Romcim București	46030	34951	1608822200	35007
Rafinăria Astra Roman	40291	567	22851600	539
Danubiana Roman	29348	336	9865670	310
Arpechim Pitești	13615	8263	112503500	7969
Bad Rulmenți Brașov	10088	3738	37711400	3753
Comtex Iași	9758	200	1960450	200
Comcereal Bacău	9053	170	1539010	150
Construcții Feroviare Moldova	8840	203	1801030	210
Lactis	7885	272	2147370	330
Uzinexport-Import	7452	799	5960900	820
Carbac	7279	181	1319060	190
Peco Neamț	7174	368	2642640	360
Ultex Țăndărei	6044	974	5890280	907
Dosoftei Iași	5580	130	725400	130

50% REDUCERE pentru pensionari, studenți, elevi și șomeri

Ziarul care stă de vorbă cu oamenii!
Monitorul

! MICA PUBLICITATE

CENTRE DE PRELUARE A ANUNȚURILOR DE MICĂ PUBLICITATE

CENTRU **RODIPET - DIMITROV** **RODIPET - JUNIMEA** **MATERNA**
TĂTĂRAȘI **FLORA** ALEXANDRU **ELGINA** PĂCURARI **ARIO**
PODUL DE PIATRĂ **C.M.V.** GARĂ **INTERPRESS**

FLORA - COMPLEX ALIMENTAR

Oferă:
- carne, preparate din carne
- lactate, specialități, dulciuri
- pîine, produse de panificație
- băuturi alcoolice

Cele mai mici prețuri! Calitate garantată!

Program: luni-vineri 6.00-20.00; sîmbătă 7.00-15.30; duminică 8.00-14.00
Str. Vasile Lupu nr. 110, tel. 032/175094

ARIO

Comercializează:
- covoare, mochete, festonat covoare și mochete
- confecții blană și piele naturală
- îmbrăcăminte
- stofe, mobilă și perdele

Produse de calitate cu plata în rate!

Program: luni 10.00-20.00; marți-sîmbătă 8.00-20.00; duminică închis
Bd. Păcurari 142, bl. 585, tel. 032/163928

C.M.V. - SUPERMARKET

Oferă:
- produse alimentare, dulciuri, băuturi alcoolice
- cosmetice
- mobilă
- gresie, faianță, instalații sanitare

Bun gust și calitate la prețuri atractive!

Program: luni-vineri 6.00-21.00; sîmbătă 7.00-21.00; duminică 8.00-13.00
Complex Podu de Piatră, tel. 032/135598

ELGINA - MAGAZIN ALIMENTAR

Oferă:
- pîine, făină, produse de panificație
- zahăr, ulei, ouă, produse de băcănie
- produse pentru curățat și de uz casnic
- frigidere

Prețuri minime!

Program: luni-vineri 7.00-20.00; sîmbătă 7.00-14.00; duminică 8.00-14.00
Bd. Al. cel Bun nr. 44, tel. 032/152070

INTERPRESS - DIFUZOR DE PRESĂ

vinde:
- ziare locale
- ziare centrale
- reviste
- integrame

La noi găsiți orice ziar!

Program: non-stop
Gara de Nord - Iași

AUTO MOTO

AUTOVEHICULE ROMÂNEȘTI

■ **Dacia 1300, 1982, cu îmbunătățiri. Telefon 168973. (367565)**

■ **Dacia 1310, 1987, pret convenabil. Telefon 168973. (367565)**

■ Oltcit, an fabricatie 1991, pret negociabil. Relații la telefon 154411, după ora 16,00. (369122)

■ Autoturism Dacia 1410, alb Nova, bord CN, fabricatie februarie 1997, 400 km bord. Telefon 271074, după ora 16.00. (369121)

■ Dacia 1310 TXL, 48.000 km cu CIV, numere si cauciucuri noi. Telefon 144896. (17,00-22,00). (369101)

■ ARO 320 carosat, multiple îmbunătătiri, caroserie nouă. Telefon 270229, orele 17,00-19,00. (367986)

■ Dacia 1310 TLX, fabricatie 1989, str. Mihail Sturza 30, cămin Moldomobila nr. 30, fam. Morarașu Ioan, după ora 15,00. Pret negociabil, la vedere. (369072)

■ Dacia 1310, an fabricatie 1992. Telefon 124300, după ora 17,00. (367598)

■ ARO camionetă, motor D 127. Telefon 177182. (369132)

■ **Dacia 1310, an fabricatie 1986, pret avantajos. Telefon 123602; 210645 (int. 115)**

■ Oltcit Club 11 RM, an 1990, stare perfectă de functionare, piese schimb, pret 9.000.000 lei, telefon 143037, pîna la ora 17:00, sau telefon 146142, dupa ora 17:00, pentru Liviu. (369173)

■ **Dacia 1300, înmatriculată, functionare ireprosabilă, pret 8,5 milioane lei. Telefon 252348. (369120)**

■ Dacia break, stare foarte bună. Relatii Marinica Service Păcurari sau telefon 211512, după ora 18,00. (369181)

■ Dacia 1304 - "papuc", an fabricatie 1988, motor standard. Telefon 129222. (369083)

■ **Oltcit Club R, 62.000 km, set motor nou, an fabricatie 1987. Telefon 270495; 172799; 173025.**

■ Dacia 1310, 1989, pret 10 milioane lei. Telefon 171902. (367726)

■ **Dacia 1310 - 0 km, indigo metalizat, pret foarte convenabil. Telefon 125594 (215794). (367722)**

■ **Dacie berlină 1325, export Rusia, an fabricatie 14 decembrie 1992, pret 13 milioane lei, negociabil. Relatii: Cantonul silvic Sheia-Husi. Telefon 151 (prin centrala Vetrisoaia). (369088)**

■ **S.C. COMAT S.A. Iasi vinde autoturism de teren ARO cu caroseria deteriorată dar cu motor, cutie de viteze si organe de transmisie în perfectă stare de functionare. Relatii suplimentare la sediul societătii din Iasi, strada Sergent Grigore Ioan nr. 7.**

■ **Dacia 1310, motor 1400 cmc, fabricație 1984, stare excepțională, negociabil. Telefon 271891. (369273)**

■ Dacia Papuc - carosat, 1995. Telefon 214616. (369262)

■ Dacia 1304, 5000 km, negociabil. Telefon 034/341320. (369248)

■ Dacia 1300, alb 13, telefon 212807, dupa ora 17,00. (369232)

■ Dacia 1300, stare exceptională. Telefon 114480, după ora 17,00. (369229)

■ Autocisternă DAC 12000 l, fabricatie 1996 si raba tir, 22 tone cu semiremorcă, prelată motor, în rodaj. Telefon 233051, 230714. (369256)

■ Dacia 1300, 1979, cauciucuri noi, baterie, în garantie, casetofon, pret 6 milioane lei. Telefon 177796. (367738)

■ Dacia berlină, cu ridicare Pitesti, pe data de 18.03.1997. Telefon 161805. (369419)

■ Autoutilitară OLTENA, vechime un an, rosu sidefat. Tel. 121155.

Piese

■ **Motor tractor U 650. Telefon 178765. (369007)**

■ Motor Dacia 1310, vibrochem cota "0". Telefon 251556. (369198)

AUTOVEHICULE IMPORT

■ Jeep "Cherokee", rosu, 1989, înmatriculat, pret informativ 15.000 dolari, si microbuz "Dodge", 1989, neînmatriculat, pret 10.000 dolari. Telefon 231972 sau 230432.

■ **Urgent, autoturism Cielo, model 1995, GLE, cu aer conditionat, 11.000 km reali, fabricat și asamblat în Coreea. Relații la telefon 216875.**

■ **Vînd WW Golf, fabricatie 1990, pentru piese, stare ireproșabilă. Telefon 176650; 213918. (367868)**

■ **Renault 21 GTS, 1987, recent intrat în țară, stare perfectă de functionare. Telefon 149456. (367949)**

■ Mazda 626, fabricat 1985, stare perfectă, albă, capacitate 1.600 cmc, consum 6 l/100 km, înmatriculată România. Pret 2.200 dolari. Telefon 115959. (367988)

■ **Peugeot J5, fabricat 1990, supraînăltat, înmatriculat, 100 mil. lei, și spațiu comercial în orasul Hîrlău. Telefon 722145. (367597)**

■ **Urgent, Cielo, pret fix 11.400 dolari. Telefon 148454, după ora 16,00. (369351)**

■ Mercedes 190 1,8 E, an fabricatie 1992, negociabil, 11.000 dolari. Telefon 272003, orele 8,00-18,00. (369127)

■ Urgent, Microbuz Peugeot J5, fabricat 1985, înmatriculat persoană fizică. Pret 22.000.000 lei, negociabil. Telefon 031/527826. (3633)

■ **Raba 10 tone, carosată, lungă de 8 m, consum 25%, stare perfectă. Telefon 031/533662, 9,00-17,00; 031/512098, 17,00-23,00. (3554)**

■ Renault Trafic (Microbuz), diesel, stare foarte bună sau schimb cu autoturism Dacia plus diferenta. Telefon 039/640703.

■ Renault 11, an fabricatie 1983, neînmatriculabil. Pret 2.000 DM. Relatii la adresa str. Trotus, bloc G1, parter, ap. 22. (368035)

■ Chevrolet Lumina 1995, Minivan, 7 locuri, toate optiunile, recent adus în tară, în curs de înmatriculare, vamă achitată, informativ 22.000 si Mercedes 200 TD, 1988 Combi, cutie normală, 5 trepte, impecabil, 15.000 DM, negociabil. Telefon 034/144254; 034/139867.

■ **Urgent Mercedes 200, fabricat 1991, foarte putin rulat, motorină, culoare neagră, capacitate cilindrică 2000, neînmatriculat, stare excepțională. Relații la telefon 271250, între orele 17,00 și 23,00. (369272)**

■ **Urgent Renault 25, fabricat 1989, culoare gri metalizat cap. cilindrică 2000, aer conditionat, geamuri electrice, jenți aluminiu, închidere centralizată, neînmatriculat, stare exceptională. Telefon 032/271250. (369272)**

■ Lada, 1200, stare perfectă de functionare - neînmatriculabilă. Telefon 033/732035.

■ Renault 16, pret 8 milioane lei, negociabil. Telefon 176580. (369241)

■ Dubită Mercedes 1,5 t, 8 locuri, pe motorină (8 l/100 km), înmatriculat, avantajos. Telefon 178665. (367739)

■ Ford Tranzit, autocamionetă 1,7 tone, 2,5 D, 1989, 12.000 DM, negociabil. Telefon 037/627892, (92055)

Piese

■ Piese Mercedes 240 D. Telefon 173769; 114741. (916277)

■ Piese Audi 100; motor Dacia 1400, Dacia înmatriculată fără motor. Telefon 031/525488. (3758)

■ Piese auto noi din dezmembrări pentru orice tip de masină. Telefon 034/211128.

DIVERSE

MOTOCICLETĂ MINSK

■ **Motocicletă Minsk, nouă, înmatriculată, căști integrale. Telefon 160495 (numai după ora 19,00) sau pager CNM 215010/20134.**

■ **Auto TV, motor Brașov. Pret foarte convenabil. Telefon 125722. (367774)**

■ **Urgent, tractor U 650, pret 30 milioane lei, plug și remorcă, str. Trei Fîntîni nr. 12, Iași. (369006)**

■ Vînd SRD înmatriculabil, necesită mici reparatii, 17 mil., negociabil. Telefon 174179; 176361. (367683)

■ Raba carosată 10 tone, stare exceptională, pret foarte avantajos. Telefon 031/533694. (3220)

■ Tractor U 650, plug, disc. Relatii la telefon 032/762873. Pret estimativ, 40 milioane lei.

■ **Elevator 2,5 t fortă, nou, omologat ISCIR. Telefon 135920, după orele 19,00. (369314)**

■ Tractor U 650, carte de identitate, revizie tehnică nouă, an de fabricatie 1993, com. Mădîrjac, fam. Sandu Fanel. Telefon 96 - centrală. (367997)

■ **TV 14 C, în perfectă stare de circulatie, pret avantajos. Relatii la telefon 126986. (369109)**

■ Tractor U 45, remorcă, plug, semănătoare porumb, disc cu grape, 22.000.000 lei. Telefon 031/510882. (3548)

■ Tractor U 650, perfectă stare de functionare si diverse piese de schimb. Pret negociabil. Telefon 270082, după ora 15,00. (369192)

■ Tractor U 650 din 1995, înmatriculat, plug, remorcă 5 t, înmatriculată, combină nemtească. Informatii la 032/212580 (seara). (369189)

■ Autotractor cu sea R 10 - 215 si semiremorcă de 16 tone cu numere noi si carte de identitate. Pret negociabil. Telefon 127307. (368010)

■ Motoretă "Carpati" rusească, foarte bună, pret 1 milion lei, negociabil. Telefon 153365. (368034)

■ **Tractor U 650, efectuat reparatie capitală. Telefon 740379. (368023)**

■ **Tractor U 445, cu cabină, nou. Telefon 740379. (368023)**

■ **Plug pentru tractor 650, nou. Telefon 740379. (368023)**

■ **Remorcă de 5 tone în stare perfectă de functionare. Telefon 740379. (368023)**

■ Tractor U 650 si plug. Telefon 065/523524, Reghin. (369212)

■ Tractor U 650, plug si remorcă. Telefon 031/580053. (3776)

■ Tractor U 445 plus utilaje agricole. Telefon 031/521153. (3699)

■ Tractor U 445, fabricat 1991 (înscris), pret 28,2 milioane lei. Telefon 031/515240. (3705)

■ Barcă cu motor - 6 locuri, nouă. Informații la telefon 130153 (9,00-14,00), 232032 (19,00-22,00) sau Magazinul AVPS - Piatra-Neamt. Telefon 033/214170. (626372)

■ Convenabil tractor U 650, cu plug. Telefon 037/630995. (0015753)

VÎNZĂRI
TERENURI

■ Teren casă, grajd, beci, fîntînă, situat în comuna Poiana Teiului - judetul Neamt, pret 25.000 USD, negociabil. Telefon 165074. (367948)

■ Teren intravilan, 2.000 mp, construibil, în Pascani, proprietate personală. Relatii la telefon 761399.

■ Teren Motel "Bucium"

■ **Teren vizavi de Motel "Bucium", cartier rezidential, 5 USD/mp, negociabil. Telefon 159041; 125397. (367911)**

■ **Parcele pădure, teren construibil în suprafata de 500-1.000 mp sau mai mult, cu acces la toate utilitătile, situat în zona Motel Bucium, pe aliniamentul DN 24. Telefon 233116. (626932)**

■ 480 mp situat pe str. Nicorita, în spatele Barului "Hora", din intersectia Bucsinescu. Pret 22 USD/mp. Telefon 133184. (626540)

■ **1.600 mp teren intravilan, cu fîntînă la sosea asfaltată, în Osoi - Comarna - 16 km. Telefon 139445. (367534)**

■ Foarte avantajos 1.000 mp teren, zona turistică Rarău - Pojorita, pozitie deosebită, pîrîu, sosea, electricitate. Telefon 117561. (367382)

■ Teren 8.000 mp, zona sat Horpaz. Pret 5.000 lei/mp. Telefon 125378, după orele 19.00. (367087)

■ 4.000 mp, teren construibil în fata statiunii pomicole Miroslava, zona Vilelor. Telefon 170043. (917989)

■ Teren, zonă turistică, 2.000 mp, la intrare în satul Poieni. Telefon 155955. (367498)

■ Teren constructii, litoral, statiunea Costinesti, în BTT, 25 mp. Telefon 032/131805. (369116)

■ **2-4 locuri de casă în satul Păun. Relatii la telefon 164143. (367570)**

■ **Teren de la 2.000 pînă la 5.000 mp la 1 km de Iasi, în sat Breazu (la 100 m de soseaua principală), facilităti: curent, apă, canalizare. Pret 5.000 lei/mp. Relatii la familia Catrinescu M. Ioan. (369021)**

■ Urgent, pămînt la stradă, Păcurari. Telefon 142942. (367631)

■ Loc casă, str. Ion Creangă 83B. (367691)

■ (schimb cu o garsonieră) 5.000 mp pămînt (apă, gaz, lumină), la 1 km de Păcurari, lîngă iaz. Nu deranjati inutil. Telefon 111423. (367934)

■ **3.000 mp livadă pruni sau variante a 1.500 mp si 1.000 mp, livadă ciresi,în comuna Bîrnova. Facilităti multiple, pret avantajos. Telefon 123108. (367185)**

■ **1.650 mp teren, în fata Motelului Bucium. Relatii la telefon 160995. (369304)**

■ 1.000 mp teren intravilan. Telefon 157005. (367473)

■ Teren în Miroslava, pentru casă si grădină, 3750 mp, canalizare si electricitate. Relatii la telefon 165663. (369110)

■ 2.000 mp teren intravilan, satul Goruni, comuna Tomesti. Pret 3.500 lei mp. Telefon 123450. (369113)

■ Teren constructii, litoral, statiunea Costinesti, 1.500 mp. Telefon 032/131805. (369116)

■ 550 mp teren, în regim de urgentă, cu toate facilitătile. Terenul se află în zona comercială, str. Plantelor nr. 48. Pret 8 dolari/mp. negociabil (echivalent în lei). Telefon 152021. (367646)

■ Teren de constructii, 7000 mp, după bariera Tomesti, posibilitati: gaz, canalizare si energie. Telefon 139968. (369150)

■ 28 ari extravilan, fînat, situat la Voronet, judetul Suceava, în hotar cu pădurea, într-un peisaj frumos. Telefon 030/238171 (3353)

■ Teren zona CUG. Telefon 136255. (369346)

■ **Tomesti - vînd urgent teren intravilan, la sosea, asfalt, 1 ha întreg sau parcelat. Pret convenabil. Telefon 013/366955. (369344)**

■ Loc de casă, zona 1, cu gaz la poartă (în spatele Mitropoliei). Telefon 130480. (369075)

■ **Teren în sat Pietrărie - 6.300 mp, facilităti, apă si energie electrică. Telefon 163725. (369179)**

■ **Teren zona Bucium - 2400 mp, cu toate facilitătile, vizavi de statia PECO "Panther". Telefon 137333. (368037)**

■ **350 mp teren în Copou, constructie casă 15 mp, la stradă, apă, gaz, canalizare, telefon Alcatel, vie pe rod, 70 USD/mp, negociabil. Telefon 250169, între orele 17,00-21,00. (369200)**

■ **1.000 mp teren în str. N. Iorga nr. 1, amplasament statie benzină. Telefon 127150. (368218)**

■ Urgent, teren str. Păcurari. Telefon 142942, orele 18,00-21,00. (369147)

Teren în Bucium

■ **Teren în Bucium - 1.000 mp, vizavi de Plopii fără sot, avînd toate facilitătile (apă, canal, gaz, energie electrică). Pret 30 USD/mp. Relatii la telefon 212652 sau 018/613340. (369097-369098)**

■ Teren 2.500 mp, zona rezidentială Pietrărie, Bucium. Telefon 135716. (369256)

■ Teren intravilan, îngrădit, exceptional, Tudor Neculai, vizavi de prima statie, la început de CUG, aproximativ 1.400 mp, posibilitati gaz, energie electrica, apă, garaj. Îl vînd si parcelat. Telefon 147778. (369283)

■ **Parcele livadă - Tomesti, pentru constructii. Telefon 121155.**

CUMPĂRĂRI

■ **Teren în Iasi. Telefon 110748. (367089)**

SPATII COMERCIALE

Oferte

■ Urgent, cedez contract de închiriere pentru spatiu comercial de 42 mp, situat în Nicolina. Pret 15 milioane lei. Telefon 220444.

■ Închiriez teren pentru spatiu comercial. Telefon 177194. (369301)

■ Spatiu comercial, ultracentral, 200 mp - 10 USD/mp. Telefon 213047. (916392)

■ (cedez) Spatiu comercial 95 mp, dotat magazin alimentar. Telefon 155391, după orele 16,00. (917956)

■ **Ofer prin asociere în participatiune spatiu central (sumă fixă anticipat pe 6 luni). Telefon 143031. (367364)**

■ Închiriez spatiu. Telefon 116193. (367896)

Ofertă excepțională!

■ **Doriti să deschideti, în Iasi, o reprezentantă, sucursală sau filială? Două magazine situate în cartiere diferite, la stradă, vad deosebit, spatiu însumînd 280 mp, avînd în dotare si spatiu de depozitare. Teren excelent pentru constructie, amplasat lîngă unul dintre magazine, în suprafată de 1.800 mp, dotat cu garaj si beci (cartier Oancea). Apartament, zonă selectă, în apropierea magazinului si a terenului, 3 camere, decomandat, et. 1, telefon. Puteti alege una din variante: asociere, cumpărare, închiriere. Pret foarte convenabil, negociabil si sub pretul pietei. Lăsati mesaje pentru contracte la centrala paging 032/232093, 232099, cod pager - 305. (368016)**

■ Spatiu 200 mp, ultracentral (pentru depozit, birouri, spatiu comercial). Telefon 213047. (369161)

■ Ofer spre închiriere spatiu comercial în Galati, vad foarte bun, aproximativ 300 mp, ieftin. Telefon 039/688488.

Cereri

■ Caut spatiu comercial 50-70 mp, cu încălzire, zilnic, după orele 18 la telefon 216828. (367108)

Vînzări

■ Spatiu comercial Suceava, 80 mp, apa, gaz, telefon, 380 V, pretabil productie, cabinete medicale, comert. Telefon 030/513271. (1010504)

■ Spatiu comercial ultracentral, Fălticeni, 220 mp, apa, gaz, telefon, 380 V. Telefon 030/513271. (1010504)

■ Spatiu lîngă Casa memorială "Vasile Alecsandri", din Mircesti, adecvat pentru nunti, cumetrii si alte aniversări; se poate amenaja si ca brutărie sau altă productie; suprafată curte - 1.000 mp. Proprietar unic. Relatii la telefon 01 2507383, după orele 20,00. (769591)

■ Două spatii comerciale situate în cartier Dancu, lîngă rond tramvai. Relatii la familia Dăncianu Aurel, ce locuieste în sat Dancu-Holboca (spre sere Dancu). (369160)

Spațiu comercial

■ **Vînd spatiu comercial 200-400 mp, modernizat, pret avantajos, situat în Păcurari, peste drum de Cofetăria "Kiss". Telefon 162348, zilnic, orele 20,00-23,00. (369265)**

■ **Magazin specializat si dotat pentru produse alimentare - Tomesti. Telefon 121155.**

Compania imobiliară CASTER

tranzacții imobiliare
(case, terenuri)

Telefon 216262

Intermediem vînzări, cumpărări, închirieri și schimburi de case, apartamente și terenuri. Înscrierea în baza de date și reclamă (presă și radio) gratuită. Ofertă actualizată permanent pe computer. Perfectarea actelor în regim de urgență. Pentru informații suplimentare sunați la telefon 032/216262, între orele 8,00-20,00, sîmbăta 9,00 - 14,00. Hotel Unirea, cam. 106.

VÎNZĂRI

■ Apartament o cameră, Păcurari, la sosea, et. 6/8, 40 mp, parchetat, cu 2 debarale, balcon închis, pret 40 milioane lei, negociabil. Telefon 216262.

■ Apartament 2 camere, Tătărasi, conf. II, nedecomandat, et. 1, baie cu dus, fără balcon, pret 27 milioane lei. Telefon 216262.

■ Apartament cu două camere, Moara de Foc, semidecomandat, 60 mp, et. 7/8, faiantă în baie si bucătărie, 2 balcoane închise, pret 70 milioane lei, negociabil, telefon 216262.

■ Apartament 2 camere, Tătărasi, semidecomandat, 32 mp, et. 1/4, conf. II, parchetat, baie cu dus, fără balcon. Pret 35 milioane lei. Telefon 216262.

■ Apartament 2 camere, Copou, decomandat, 50 mp, et. 3/8, pret 17.000 USD, negociabil. Telefon 216262.

■ Apartament 2 camere, Copou, Codrescu, semidecomandat, et. 4/4, foarte bine întretinut, pret 14.000 USD. Telefon 216262.

■ Apartament 2 camere, decomandat, Nicolina I, 52 mp, et. 2, pret 55 milioane lei, negociabil. Telefon 216262.

■ Apartament 3 camere, Nicolina, decomandat, 60 mp, et. 2/4, balcon închis, faiantă la baie si bucătărie, pret 65 milioane lei. Telefon 216262.

■ Apartament 3 camere, Centru Civic, decomandat, et. 3, 90 mp, 2 balcoane, pret 30.000 USD, negociabil. Telefon 216262.

■ Apartament 3 camere, Nicolina II, decomandat, 72 mp, et. 4/4, cu uscător deasupra, 2 băi, 2 balcoane, parchet, pret 60 milioane lei. Telefon 216262.

■ Apartament 4 camere, Grădinari, parter, 90 mp, decomandat, pret 63 milioane lei. Telefon 216262.

CUMPĂRĂRI

Compania imobiliară CASTER cumpără

■ Apartamente cu 1, 2, 3, 4 camere, indiferent de zonă si stare. Prețuri avantajoase, în functie de zonă, amplasare si amenajări. Pentru informatii suplimentare sunati la telefon 032/216262, orele 8,00-20,00, sîmbăta 9,00 - 14,00. Hotel Unirea, cam. 106.

1 cameră

■ Apartament o cameră, Tătărasi, etaj intermediar, 30-35 milioane lei. Telefon 216262.

■ Apartament o cameră, Gara, Autogară, etaj intermediar, 50-60 milioane lei, în functie de îmbunătătiri. Telefon 216262.

■ Apartament o cameră, Nicolina, Păcurari, etaj intermediar, cu îmbunătătiri, pret 40 milioane lei. Telefon 216262.

■ Apartament o cameră, Alexandru, etaje intermediare, pret 25 milioane lei. Telefon 216262.

2 camere

■ Apartament 2 camere, Păcurari, Canta, etaje intermediare, cu îmbunătătiri, pret 55-60 milioane lei. Telefon 216262.

■ Apartament 2 camere, Nicolina, la sosea, etaje intermediare, cu îmbunătătiri, pret 55-60 milioane lei. Telefon 216262.

VÎNZĂRI
CASE

■ Casă situată între Horpaz si Ciurea, cu 600 mp teren. Pret 35 milioane lei, negociabil. Telefon 250150 sau în sat Horpaz, familia Enache. (367520)

■ Casă cu 4 camere, beci, grajd, fîntînă în curte, grădină 5.000 mp, din care 1.000 mp vie, situată în sat Zagavia, la 1 km de Hîrlău. Pret 70 milioane lei, negociabil. Relatii la telefon 178436 - Iasi, sau 722289 - Hîrlău. (367523)

■ Casă, anexe, beci, apă în casă si curte, 9.000 mp livadă - familia Miron Constantin, sat Poiana-Mărului, comuna Ceplenita, judetul Iasi. Pret informativ 40 milioane lei. (367752)

■ Casă în satul Miroslava, cu grădină, vie, pomi, beci, intrarea este prin cartierul Dacia, sau schimb cu apartament 1-2 camere. Relatii la telefon 165663. (369110)

■ Casă cu teren, ultracentral, comuna Dobrovăt. Telefon 216032. (369413)

■ Casă din cărămidă, cu teren 18 ari, în comuna Scînteia, Telefon 152951, după orele 17.00. (369416)

■ **Vilă 9 camere, zonă centrală. Telefon 272003, orele 8.00-18.00. (369127)**

■ **Casă cu fîntînă în curte, beci de piatră si teren în satul Proselnici, comuna Miroslava, judetul Iasi. Relatii la telefon 177288, după orele 16,00. (368013)**

■ Casă în Roman, 5 camere, baie, bucătărie, 3 holuri, gaz metan - teren constructii - atasat 1.312 mp. Relatii la telefon 033/731458 sau centrală pager 734715 pentru R 19134 sau R 19135. (769904)

■ Casă în str. Cuza Vodă nr. 21, 4 camere, bucătărie, cămară, magazie, beci, posibilităti gaz. Telefon 119627. (369203)

■ Casă bătrînească la Ruginoasa, cu beci si 1.800 mp teren. Pret fix 15 milioane lei. Relatii - familia Agapi.

■ Casă 4 camere, cu beci, teren 500 mp, cu anexe. Relatii la adresa: str. Schit nr. 67, Husi, sau telefon 475691. Pret 70 milioane lei, negociabil. (369087)

■ Casă în comuna Boroaia, judetul Suceava, cu grădină - 1000 mp. Telefon 033/661109. (368039)

■ **Casă bătrînească cu grădină de 1,75 ha vie, livadă, teren arabil, fîntînă, iesire la sosea, în satul Războieni, comuna Tibănesti. Relatii la telefon 230684, zilnic, orele 8,30-13,00. (368046)**

■ 0,45 ha, sat Păun sau schimb cu garsonieră plus diferentă. Telefon 171243. (367725)

■ Casă cu teren si vie, în sat Dumesti-Iasi, pret 40 milioane lei, negociabil. Telefon 166139. (369261)

Diverse

■ **Cazino Splendid, zonă ultracentrală, 788 mp suprafată constructie, teren aferent 2.700, în Dorohoi, str. Al. . Cuza nr. 24. Telefon 030/520353 Suceava, 031/617954 - Dorohoi.**

ÎNCHIRIERI
APARTAMENTE OFERTE

■ Garsonieră conf. I, Tătărasi (Flora). Telefon 157005. (367664)

■ Două camere lux, decomandate, cu toate facilitățile, telefon, cablu, televizor, frigider, aragaz, ultracentral, aproape de UMF. Telefon 141878. (367059)

■ Ofer, ultracentral, apartament una si două camere, plata în valută. Telefoane 212425; 212036. (367898)

■ Apartament 2 camere, zona CUG, pe minim un an, cu plata anticipat. Telefon 123450. (369113)

■ Apartament 3 camere, Păcurari. Telefon 147118. (369158)

■ Primesc în gazdă. Telefon 136553. (369159)

■ Închiriez o cameră cu tot confortul unor tineri căsătoriti. Telefon 126794, orele 14,00-21,00. (917676)

■ Garsonieră elegantă, conf. I, valută. Telefon 173360, după orele 16,00. Rog seriozitate. (367991)

■ Primesc în gazdă, str. Basarabi nr. 2, bl. L3, sc. B, p/3. (369415)

■ Ofer apartament 2 camere, mobilat, telefon, telecablu, plata în valută. Telefon 116467. (369249)

■ Primesc în gazdă una-două fete nefumătoare. Plata anticipat, în valută. Telefon 173031, după orele 17,00. (368221)

ÎNCHIRIERI
APARTAMENTE CERERI

■ **Urgent, caut apartament cu 1-2 camere, mobilat, cu telefon, în Podu Ros, Cantemir, Cotnari, Tesătura, 30-50 USD, anticipat pe 3-6 luni. Telefon 133379. (367180)**

Închiriez garsonieră

Caut spre închiriere garsonieră (preferabil zona Tătărasi). Ofer maximum 150.000 lei. Relatii la telefon 271333 - int. 121.

■ Două studente căutăm gazdă. Oferim 150.000 lei. Telefon 117742. (369274)

CUMPĂRĂRI
APARTAMENTE

■ **Urgent, apartament 1-2 camere. Ofer 30-35 milioane lei, în valută. Telefon 271086. (917954)**

■ Garsonieră, conf. I sau II, fără agentii. Telefon 143856.

■ Apartament 1-2 camere, fără agentii. Telefon 143856.

■ Garsonieră, conf. I-II (poate fi si degradată), exclusiv ultimul etaj si parter, zonele Dancu, Tomesti si Lunca-Cetățuii. Ofer 23-25 milioane lei. Relatii la telefon 137596, după orele 17,00.

IMOBILIARE

SCHIMBURI
APARTAMENTE

■ Apartament cu o cameră, conf. I, gresie, faianță, orientare SV, 38 mp, la et. 1, usă stejar, capăt Păcurari, cu apartament, conf. 1, Tătărasi. Ofer diferență. Telefon 171851 (179851), după orele 16,00. (917955)

■ Apartament 2 camere, conf. I, semidecomandat, Tătărasi-Flora, cu apartament 3 camere, conf. I, etaj intermediar, Tătărasi, Cantemir, Păcurari, Nicolina. Telefon 271044. (367700)

■ Apartament 4 camere, cu 2 apartamente a două camere. Telefon 158619. (367454)

■ Garsonieră, conf. I, et. 3/3, cu apartament 2 camere, conf. I, plus diferență. Telefon 122085.

■ Casă 2 camere, beci, grădină, magazie lemne, cu garsonieră plus diferență, preferabil Tătărasi. Telefon 110237.

■ Apartament 3 camere si grădină, cu apartament 2 camere în Iasi. Telefon 031/513741; 032/155994.

■ (vînd) apartament 2 camere, conf. I, parchet, faianță, et. IV, fără probleme, în Podu Ros, cu apartament 2 camere, conf. I, CUG, Alexandru (piață). Telefon 130573, între orele 8,00-16,00. (369291)

■ Apartament conf. I, II, semidecomandat, et. 4/4, fără probleme cu izolația, cu garsonieră, conf. I, plus diferență 10 milioane lei. Prefer Podul de Piatră sau CUG, Nicolina, exclus et. 4 (sîntem pensionari cu vîrsta înaintată). Telefon 232529. (369093)

■ Apartament 4 camere, lîngă Policlinica Balneară, cu apartament 2 camere si diferență. Telefon 121350. (369094).

■ Apartament 3 camere, et. 4, Păcurari, cu apartament 2 camere plus diferență. Telefon 162876.

■ Apartament 2 camere, zona Podu Ros, cu garsonieră plus diferență (vînd). Telefon 171637, după orele 18,00. (367698)

VÎNZĀRI
APARTAMENTE

1 cameră

■ Garsonieră, conf. I (habitatie). Telefon 155955.

■ Garsonieră, conf. I, parter, parchet, baie cu cadă, telefon, zona Tigarete, pret 30 milioane lei. Telefon 251061, după orele 18,00. (369208)

■ Apartament o cameră, Podu Ros, toate facilitățile. Telefon 212026. (368031)

2 camere

■ Apartament 2 camere, "Doi Băieți", et. II. Telefoane 034/314615; 032/179813. (367942)

■ Apartament 2 camere, zona T. Vladimirescu. Telefon 210295, după orele 18,00.

■ Apartament 2 camere, conf. II îmbunătățit, parter, zona Podu de Piatră. Relații la 119964, după orele 16,00.

■ Apartament 2 camere, decomandat, conf. I, la stradă, pret 46 milioane lei, negociabil. Informatii: str. Lotrului nr. 5, bl. B34, sc. A, ap. 1, cartier Galata I. (917950)

■ Apartament 2 camere, str. Zugravi 21, Autogară, bl. V13, parter, telecablu, Alcatel. Telefon 211187.

■ Apartament 2 camere, conf. I, et. 1. Relatii la telefon 129571. (369070)

■ Apartament 2 camere, decomandat, zona Autogară, negocierea la fata locului. Telefon 140862. (369162)

■ Apartament 2 camere, CUG, rond I. Telefon 220480 sau 122568. (369190)

■ Apartament 2 camere, decomandat, în zona Canta, bl. 513, sc. A, ap. 16. Pret negociabil 45 milioane lei. (369353)

■ Apartament 2 camere, ultimul etaj (IV), fără balcon, în Podu Ros, zona Țesătura. Preț 38 milioane + acte. Telefon 136871. (368207)

■ Apartament 2 camere, în Dancu. Telefon 290676. (368049)

■ Apartament 2 camere, îmbunătățit, la parter, ap. 1, în zona Tomesti, bl. 26, sc. C, pret negociabil. (369242)

■ Apartament 2 camere, decomandate, conf. I, et. 4/4, str. Sf. Lazăr, liber, fără probleme, conditii deosebite, telefon, cablu, gresie, faianță, tîmplărie. Telefon 130018. (369247)

■ Apartament 2 camere, semidecomandat, Tătărasi, proprietate, parter, curat, cu foarte multe îmbunătățiri, pret 39 milioane lei. Telefon 163378. (367737)

3 camere

■ Apartament 3 camere, Dacia, la stradă, pret 45 milioane lei. Telefon 112019, pentru Cristi. (369143)

■ Apartament 3 camere, decomandat, 3 grupuri sanitare, faianțat bucătărie si băi, cu telefon, telecablu, balcon închis, Nicolina I, et. 4. Telefon 116939 și, după orele 16.00, 127917. (367633)

■ Apartament 3 camere, semidecomandat, et. 4, lîngă Postul de Poliție - Alexandru. Pret 45 milioane lei, negociabil. Telefon 163109. (367648)

■ Apartament 3 camere, semidecomandat, cu gaz metan, zona Cantemir. Telefon 137052. (369082)

■ Apartament 3 camere, mobilat, zonă centrală, cu utilități. Telefon 031/518341. (3605)

■ Apartament 3 camere, conf. I, 2 băi, balcon închis, beci, telefon, telecablu, în zona Canta (penultima stație de tramvai). Telefon 160294, toată ziua. (369365)

■ Apartament 3 camere, conf. I, semidecomandat, fără probleme cu izolația, preț 62 milioane lei, negociabil sau schimb cu 2 garsoniere, conf. I. Telefon 136917. (367734)

■ Apartament 3 camere, conf. I, zona CUG - capăt, et. 7, bloc nou, parchet, gresie și faianță baie, instalație sanitară nouă, calciu, balcon închis, telefon. Preț 80 milioane lei, negociabil. Relații la telefon 221977, dimineața (pînă la ora 12,00).

■ Apartament 3 camere, conf. I, zona CUG - capăt, et. 7, bloc nou, parchet, gresie și faianță baie, instalație sanitară nouă, calciu, balcon închis, telefon. Preț 80 milioane lei, negociabil. Relații la telefon 221977, dimineața (pînă la ora 12,00).

■ Apartament 3 camere, et. 6/7, zona Alexandru cel Bun, cu îmbunătățiri. Telefon 159642, după orele 20,00. (369015)

4 camere

■ Apartament 4 camere, gaz, cablu, et. III, 2 balcoane, 2 băi. Telefon 031/519252. (3801)

■ Apartament 4 camere, conf. I, et. 1, parchet, telefon, 2 balcoane, zona V. Lupu (Tătărasi). Telefon 173021.

Ofertă excepțională!

■ Apartament 4 camere, în zonă ultracentrală, bloc nou construit, et. 1, dotări de lux sau schimb cu apartament cu o cameră în zonă centrală plus diferență. Relații la telefon 117045 (între orele 8,00-18,00) și 215021, după orele 18,00. (368017)

■ Apartament 4 camere, zona Mircea. Telefon 223059. (916076)

■ Apartament 4 camere, în soseaua Nicolina (la stradă), bloc Farmacie. Telefon 124502. Preț negociabil, la fata locului. (369334)

■ Apartament 4 camere, în vilă, Copou, beci, grădină, gaz metan. Preț 160 milioane lei. Telefon 133868. (369348)

■ Urgent, 4 camere, parter bloc, din care 2 spațiu comercial, la Vlădeni sau schimb cu Iasi - variante. Telefon 178665. (367739)

Agenții imobiliare

Intermedieri vînzări, cumpărări, închirieri și schimburi de case, apartamente și terenuri.

Agenție imobiliară
Stef
Str. Lăpușneanu, nr. 16
(lîngă Policlinica Stomatologică)
Telefon:215933, 216749
216746

VÎNZĂRI
IMOBILE

1 cameră

■ Garsonieră, ultracentrală, parchet, curat, preț 6000 USD, negociabil. Telefon 215933.

■ Garsonieră, Grădinari, parter, preț 33 milioane lei, negociabil. Telefon 216749.

■ Apartament o cameră, zona Tătărași, parter, preț 37 milioane lei, negociabil. Telefon 216749.

2 camere

■ Apartament 2 camere, Moara de Foc, et. 7/8, preț 68 milioane lei, negociabil. Telefon 216749.

■ Apartament 2 camere, Tătărași, et. 2, preț 51 milioane lei. Telefon 215933.

■ Apartament 2 camere, Dacia, et. 11/11, preț 36 milioane lei. Telefon 216749.

■ Apartament 2 camere, Nicolina, et. 5/8, preț 52 milioane lei, negociabil. Telefon 216749.

■ Apartament 2 camere, Mușatini, parter, preț 36 milioane lei. Telefon 215933.

■ Apartament 2 camere, Autogară, parter, preț 75 milioane lei, negociabil. Telefon 215933.

■ Apartament 2 camere, Podu Roș, et. 4/10, preț 65 milioane lei, negociabil. Telefon 216749.

■ Apartament 2 camere, Dacia, et. 6/10, preț 48 milioane lei, negociabil. Telefon 216749.

■ Apartament 2 camere, Alexandru, et. 3/4, preț 38 milioane lei. Telefon 216749.

■ Apartament 2 camere, decomandat, parter, Alexandru, preț 43 milioane lei. Telefon 216749.

3 camere

■ Apartament 3 camere, Dacia, et. 2/8, preț 90 milioane lei, negociabil. Telefon 216749.

■ Apartament 3 camere, Dacia, et. 2/8, preț 63 milioane lei. Telefon 216749.

■ Apartament 3 camere, semidecomandat, conf. I. Dacia, preț 50 milioane lei, negociabil. Telefon 216749.

■ Apartament 3 camere, decomandat, Păcurari, preț 85 milioane lei. Telefon 216749.

■ Apartament 3 camere, decomandat, parter, zona Nicolina II, preț 85 milioane lei. Telefon 216749.

4 camere

■ Apartament 4 camere, decomandat, et. 7/9, Nicolina-CUG, preț 75 milioane lei.

TERENURI

■ Teren 300 mp, Tătărași, cu posibilități gaz, canalizare, preț 25 USD/mp.

■ 5500 mp, Păcurari, cu acces la două drumuri, preț 15.000 lei/mp, negociabil.

CUMPĂRĂRI
IMOBILE

■ Apartament o cameră, zona Tătărași, Nicolina I, preț 32 milioane lei, negociabil.

■ Apartament 2-3 camere, etaj intermediar, cu îmbunătățiri, zonă centrală și Copou.

■ Apartament 2 camere, decomandat, etaj intermediar, zona Tătărași, preț 50 milioane lei.

■ Apartament 2 camere, parter, zonă centrală în Tudor Vladimirescu, Podu Roș, Podul de Fier, cu vedere la stradă.

■ Apartament 2 camere, decomandat, conf. I, etaj intermediar, în zonele Podu Roș, 7 Noiembrie, Cantemir, Podul de Piatră, preț 60 milioane lei.

■ Apartament 3-4 camere, decomandat sau semidecomandat, etaj intermediar, zona Tătărași, preț 55 milioane lei.

NOVAEX
IAȘI-str. Păcurari, nr.8
(lîngă Biblioteca "Mihai Eminescu")
Telefon 210977, 214666

VÎNZĂRI
IMOBILE

1 cameră

■ Garsonieră, 25 mp, et. 3, Tudor Vladimirescu, mobilată, curată. Preț 5.300 USD.

■ Urgent, apartament cu o cameră, 40 mp, et. 1, ultracentral, stare excelentă, preț 10.000 USD.

■ Apartament cu o cameră, 38 mp, et. 7/8, Păcurari, drept habitație 2-3 luni, preț 35 milioane lei.

■ Apartament cu o cameră, 30 mp, et. 7, Frumoasa, preț 30 milioane lei.

2 camere

■ Apartament 2 camere, decomandat, Copou (Lascăr Catargi), et. 1, stare excelentă (parchet, gresie, faianță, set "Olivia"), zonă deosebită, preț 150 milioane lei.

■ Apartament 2 camere, decomandat, 60 mp, boxă 20 mp, teren 47 mp. Copou (aproape de parc), zonă deosebită, preț 160 milioane lei.

■ Apartament 2 camere, decomandat, 40 mp, et. 4/10, Hala Centrală, complet mobilat, stare foarte bună, preț 100 milioane lei.

■ Apartament 2 camere, semidecomandat, 50 mp, et. 3, Piața Unirii, stare foarte bună. Preț 14.000 USD, negociabil.

■ Apartament 2 camere, decomandat, 50 mp, et. 9, Piața Unirii, cu îmbunătățiri, preț 14.000 USD.

■ Apartament 2 camere, semidecomandat, 45 mp, et. 1, Zimbru-Dacia, preț 45 milioane lei sau 5000 USD.

■ Apartament 2 camere, nedecomandat, 35 mp, parter, Tătărași-Triumf, preț 40 milioane lei.

■ Apartament 2 camere, decomandat, 55 mp, et. 4, Tătărași-Metalurgie, cu îmbunătățiri, preț 45 milioane lei.

■ Apartament 2 camere, decomandat, 45 mp, et. 4, Canta, preț 45 milioane lei.

■ Apartament 2 camere, decomandat, 50 mp, et. 3/8, Podu Roș - Cotnari, preț 65 milioane lei.

■ Apartament 2 camere, decomandat, 51 mp, et. 9/10, preț 42 milioane lei.

3 camere

■ Apartament 3 camere, decomandat, 70 mp, et. 8/10, Bdul Independenței - Piața Unirii, cu îmbunătățiri, preț 25.000 USD sau lei.

■ Apartament 3 camere, decomandat, 70 mp, et. 4, Gară - Sala "Vointa", stare foarte bună, preț 95 milioane lei.

■ Apartament 3 camere, decomandat, 70 mp, et. 2, Nicolina (a 4-a stație din P. Ros), cu îmbunătățiri, preț 65 milioane lei.

■ Apartament 3 camere, decomandat, 70 mp, et. 3, Nicolina (prima stație), preț 62 milioane lei.

■ Apartament 3 camere, decomandat, 75 mp, et. 7/10, Gară - "Topaz", multiple îmbunătățiri, preț 120 milioane lei.

■ Apartament 3 camere, decomandat, 75 mp, et. 1, Nicolina I (prima stație - blocuri noi), deosebit, preț 100 milioane lei.

■ Apartament 3 camere, decomandat, 70 mp, et. 4/8, Păcurari - Poștă, cu îmbunătățiri, preț 100 milioane lei.

■ Apartament 3 camere, decomandat, 60 mp, et. 4, Tg. Cucu, preț 95 milioane lei, negociabil.

4 camere

■ Apartament 4 camere, decomandat, 75 mp, et. 3/4, preț 60 milioane lei, negociabil.

■ Apartament 4 camere, semidecomandat, 70 mp, et. 3/4, Alexandru, preț 46 milioane lei.

■ Apartament 4 camere, semidecomandat, 80 mp, et. 4/8, stare bună, CUG (rond vechi), preț 80 milioane lei, negociabil.

■ Apartament 4 camere, decomandat, 90 mp, et. 6/10, curat, Mircea, preț 60 milioane lei.

TERENURI

■ 2600 mp intravilan, Bucium - Hanul "Trei Sarmale", gaz, deschidere 30 m la stradă. Preț 5 dolari/mp, negociabil.

CUMPĂRĂRI
IMOBILE

■ Garsoniere, conf. I, II, III, în orice zonă. Preț rezonabil.

■ Apartamente cu o cameră, Centru, Autogară, Păcurari, Oancea, Nicolina, preț rezonabil.

■ Apartament 2 camere, zonă ultracentrală, etaj intermediar. Ofer 12.000-13.000 USD.

■ Apartament 3 camere, zonă ultracentrală, etaje intermediare. Ofer 15.000-20.000 USD.

■ Apartamente 2 camere, conf. I, et. 1-2, Tătărași. Ofer 50-55 milioane lei.

■ Apartamente 2 camere, în toate zonele, orice confort, preț rezonabil.

■ Vile în Copou sau Centru.

■ Terenuri construibile în Iași.

MONDIAL SERV
AGENȚIE IMOBILIARĂ
CASĂ DE AMANET
IAȘI-Autogară bloc CL5, zilnic 8 - 18
Telefon 117502

CUMPĂRĂRI
IMOBILE

■ Apartament o cameră, conf. I, etaj intermediar, zona Nicolina, Podu Roș, Păcurari, Autogară.

■ Apartament 2 camere, decomandat, conf. I, zonele Gară, Autogară, Păcurari.

■ Apartament 2-3 camere, în zonele Nicolina, CUG, la stradă. Ofer 50-60 milioane lei.

■ Apartament 3 camere, decomandat, conf. I, în zona Alexandru. Ofer 55-60 milioane lei.

VÎNZĂRI
IMOBILE

1 cameră

■ Garsonieră, conf. I, Tătărași (Complex Ciurchi), parter, baie cu cadă, stare bună, curățenie recentă, preț 35 milioane lei.

■ Garsonieră, conf. I, Tătărași, baie cu duș, parchet, parter, preț 31 milioane lei.

2 camere

■ Apartament 2 camere, conf. II, parter, zona Alexandru, preț 39 milioane lei.

■ Apartament 2 camere, decomandat, conf. II, parter, balcon închis, Alexandru, preț 37 milioane.

■ Apartament 2 camere, decomandat, conf. I, parter înalt, cu îmbunătățiri, zona Nicolina I, preț 55 milioane.

■ Apartament 2 camere, decomandat, conf. I, 50 mp, cu îmbunătățiri, et. 10, Șos. Națională, preț 45 milioane.

3 camere

■ Apartament 3 camere, conf. I, decomandat, et. 4/6, zona Păcurari (Moto Velo), cu îmbunătățiri, preț 85 milioane lei.

■ Apartament 3 camere, decomandat, conf. II îmbunătățit, et. 2, zona Alexandru (Olimp), stare foarte bună, preț 48 milioane lei.

TRANSIMOB
AGENȚIE IMOBILIARĂ
Str. Cuza Vodă, nr. 30-32, Casa Bucovineană, Et.2
Telefon 215443

VÎNZĂRI
IMOBILE

1 cameră

■ Apartament cu o cameră, 38 mp, et. 3/8, bloc nou, ultracentral, preț 10.000 USD.

■ Apartament cu o cameră, 32 mp, et. 4/4, parchet, faianță, gresie, foarte curat, Podul de Fier, preț 50 milioane lei.

■ Apartament cu o cameră, 40 mp, et. 1/8, bloc nou, Bdul Alexandru, preț 42 milioane lei.

■ Garsonieră, conf. I, 30 mp, et. 4/9, liberă, Tătărași, preț 33 milioane lei.

2 camere

■ Apartament 2 camere, semidecomandat, conf. I, balcon închis, parchet, faianță, recent renovat, et. 1/4, Podu Roș - Bdul Socola, preț 65 milioane lei, negociabil.

■ Apartament 2 camere, semidecomandat, conf. I, balcon 7 m - închis, parchet, faianță, curat, boxă subsol, et. 4/10, Podu Roș - Șos. Națională, preț 60 milioane lei, negociabil.

■ Apartament 2 camere, decomandat, conf. I, et. 4/4, faianță, gresie, lemnărie schimbată, foarte curat, Nicolina, preț 45 milioane lei.

■ Apartament 2 camere, decomandat, et. 3/4, parchet, faianță, curat, Podul de Fier, preț 63 milioane lei.

3 camere

■ Apartament 3 camere, decomandat, conf. I, parchet, faianță, gresie, foarte curat, et. 3/4, Moara de Foc, preț 80 milioane lei, negociabil.

■ Apartament 3 camere, decomandat, conf. I, parchet, faianță, gresie, curat, et. 7/10, Gară, preț 100 milioane lei, negociabil.

■ Apartament 3 camere, decomandat, conf. I, parchet, faianță, gresie, curat, et. 2/4, Dancu, preț 42 milioane lei.

■ Apartament 3 camere, decomandat, conf. I, 2 balcoane închise, 2 băi, parchet, faianță, curat, et. 2/4, Frumoasa, preț 55 milioane lei, negociabil.

4 camere

■ Apartament 4 camere, decomandat, conf. I, parchet, faianță, curat, 3 balcoane, 2 băi, et. 4/9, Nicolina, preț 72 milioane lei, negociabil.

■ Apartament 4 camere, decomandat, conf. I, 100 mp, curat, et. 3, Nicolina, preț 60 milioane lei, fix.

■ Apartament 4 camere, decomandat, conf. I, parchet, faianță, gresie, parter, Nicolina, preț 65 milioane lei.

■ Apartament 4 camere, decomandat, conf. I, 100 mp, bloc nou, et. 3/8, Țigarete, preț 75 milioane lei, negociabil.

CASE

■ Imobil 6 camere, ultracentral, cu toate facilitățile, preț 70.000 USD.

■ Imobil 5 camere, construcție nouă, nefinisată, Tătărași, preț 110 milioane lei.

■ Imobil 3 camere, construcție nouă, Tătărași-Moara de Vînt, preț 150 milioane lei, negociabil.

■ Imobil 4 camere, cu toate facilitățile, 1.000 mp teren construit și neconstruit, Copou, preț 100.000 USD, negociabil.

TERENURI

■ Teren 1000 mp, 27 m deschidere la stradă, posibilități reale de apă, gaz, curent electric, Bucium, preț 30 USD/mp.

■ Teren 5000 mp, posibilități canalizare, gaz metan, curent electric, Bucium, în spatele stației de benzină "Panther", preț 30.000 lei/mp.

■ Teren 4100 mp, lîngă depozitele COOP, Pașcani, preț 3000 lei/mp, negociabil.

■ Terenuri în toate zonele orașului.

CUMPĂRĂRI
IMOBILE

■ Garsonieră sau apartament o cameră. Ofer preț avantajos.

■ Apartament 2 camere, zonele Podu Roș, Nicolina, Tătărași.

■ Apartament 2 camere, zonele Păcurari, Canta.

■ Apartament 2-3 camere, zonele Centrul Civic sau Gară - Autogară.

■ Apartament 2-3 camere, zonele Alexandru, Dacia, Mircea, Galata.

■ Apartament 3-4 camere, zonele Tătărași, Nicolina sau Păcurari.

■ Apartament 1, 2, 3, 4 camere, indiferent de zonă sau confort.

CASE-TERENURI

■ Casă, stare bună, zonă centrală sau semicentrală. Ofer preț avantajos, în funcție de stare și facilități.

■ Teren construibil, orice zonă, cu posibilități de racord la apă, gaz, canalizare.

S.C. TIM-TIB srl
IAȘI, str. Sf. Lazăr nr. 2
demisol (în incinta patiseriei Tim-Tib)
AGENȚIE IMOBILIARĂ
Tel. 117554
Tel/fax : 216692

VÎNZĂRI
IMOBILE

2 camere

■ Apartament 2 camere, decomandat, parter, zona Gara Internațională, preț 70 milioane lei, negociabil.

■ Apartament 2 camere decomandat, parter, zona T. Vladimirescu, preț 50 milioane lei.

■ Apartament 2 camere, semidecomandat, parter, zona Alexandru cel Bun, preț 37 milioane lei, negociabil.

■ Apartament 2 camere, decomandat, et. IV, zona Alexandru cel Bun, preț 48 milioane lei, negociabil.

3 camere

■ Apartament 3 camere, semidecomandat, et. IV, zona Cantemir, preț 45 milioane lei, negociabil.

■ Apartament 3 camere, decomandat, et. IV, zona Splai Bahlui, preț 68 milioane lei.

■ Apartament 3 camere, decomandat, et. IV, zona Mircea cel Bătrîn, preț 50 milioane lei, negociabil.

4 camere

■ Apartament 4 camere, decomandat, parter, zona Dancu, preț 60 milioane lei.

CUMPĂRĂRI
IMOBILE

■ Apartament 2-3 camere, decomandat, zona Dancu, Frumoasa, preț avantajos.

■ Apartament cu o cameră, decomandat, zona centrală, Autogară, Tg. Cucului, preț avantajos.

■ Apartament 2 camere, decomandat, zona Păcurari, preț avantajos.

Elemarc
AGENȚIE IMOBILIARĂ
IAȘI-str. Cuza Vodă, nr. 30 - 32, Casa Bucovineană, et. 3
Telefon 216721

VÎNZĂRI
IMOBILE

1 cameră

■ Garsonieră, conf. I, parter, Alexandru, preț 30 milioane lei.

■ Garsonieră, conf. II, et. 6/10, Păcurari, preț 28 milioane lei.

■ Garsonieră, conf. I, et. 7/7, Frumoasa, preț 28 milioane lei.

2 camere

■ Apartament 2 camere, decomandat, et. 1/4, Galata, liber. Preț 45 milioane lei, negociabil.

■ Apartament 2 camere, semidecomandat, et. 3/4, Zimbru, preț 38 milioane lei, negociabil.

■ Apartament 2 camere, decomandat, parter, Galata, preț 42 milioane lei, negociabil.

■ Apartament 2 camere, decomandat, et. 4/4, Canta, preț 42 milioane lei, negociabil.

■ Apartament 2 camere, decomandat, parter, Nicolina, preț 49 milioane lei, negociabil.

■ Apartament 2 camere, decomandat, et. 5/8, Nicolina, preț 52 milioane lei, negociabil.

■ Apartament 2 camere, decomandat, et. 2/4, Alexandru - Zimbru, degradat, liber, preț 27 milioane lei, negociabil.

■ Apartament 2 camere, semidecomandat, conf. II, cu duș, parchet, parter, Țesătura, preț 30 milioane lei, negociabil.

■ Apartament 2 camere, semidecomandat, et. 4/4, Alexandru, preț 39 milioane lei, negociabil.

■ Apartament 2 camere, nedecomandat, et. 1/4, Tătărași, preț 32 milioane lei, negociabil.

■ Apartament 2 camere, semidecomandat, et. 2/4, gol, Alexandru, preț 39 milioane lei, negociabil.

3 camere

■ Apartament 3 camere, semidecomandat, parter, Alexandru cel Bun, preț 42 milioane lei, negociabil.

■ Apartament 3 camere, decomandat, et. 3/3, Tomești, preț 35 milioane lei, negociabil.

■ Apartament 3 camere, decomandat, et. 2/4, Podu Roș - Bazar, preț 10.500 USD.

■ Apartament 3 camere, decomandat, et. 2/4, Nicolina, preț 58 milioane lei, negociabil.

■ Apartament 3 camere, decomandat, et. 3, Lunca Cetățuii, 2 băi, 2 balcoane, liber, preț 35 milioane lei.

■ Apartament 3 camere, semidecomandat, et. 1/4, Bularga, preț 44 milioane lei, negociabil.

■ Apartament 3 camere, semidecomandat, et. 1/4, gol, zona Alexandru, preț 40 milioane lei, negociabil.

■ Apartament 3 camere, decomandat, zona Alexandru, blocuri noi, preț 80 milioane lei.

■ Apartament 3 camere, decomandat, et. 4/4, multiple îmbunătățiri, preț 65 milioane lei, negociabil.

4 camere

■ Apartament 4 camere, semidecomandat, et. 3/4, Alexandru cel Bun, preț 44 milioane lei, negociabil.

■ Apartament 4 camere, decomandat, et. 5/8, Păcurari, preț 70 milioane lei, negociabil.

■ Apartament 4 camere, decomandat, parter, Păcurari-Coleus, preț 90 milioane lei.

■ Apartament 4 camere, decomandat, parter cu balcon, Podul de Fier, preț 100 milioane lei, negociabil.

■ Apartament 4 camere, decomandat, 95 mp, zona Zimbru, et. 5/10, 2 balcoane închise, preț 70 milioane lei, negociabil.

ECHO
IAȘI-str. Sărărie, nr.84
Telefon 216294

CUMPĂRĂRI
IMOBILE

■ Garsonieră, conf. III. Ofer 8-12 milioane lei, negociabil.

■ Garsonieră, conf. II, indiferent de zonă și etaj. Ofer 23-26 milioane lei.

■ Apartament cu o cameră, indiferent de zonă și etaj. Ofer 33-38 milioane lei.

■ Apartament 2 camere, conf. I, etaj intermediar, indiferent de zonă. Ofer 38-43 milioane lei.

■ Apartament 2 camere, indiferent de confort, zonă și etaj. Ofer 35-38 milioane lei.

■ Apartament 3 camere, conf. I și II. Ofer 35-45 milioane lei, respectiv 45-50 milioane lei.

■ Apartament 3 camere, indiferent de zonă, etaj și confort.

AGENDA OMULUI DE AFACERI

ETNIS

Reprezentanța firmei germane **Vaillant** pentru Moldova, vă oferă:

Centrale și cazane pentru încălzit pe combustibil lichid, gaz și electrice

- proiectare, montaj și garanție 3 ani
- plata în 6 rate lunare

Reducere 12% pentru aparatura Vaillant și 30% pentru aparatura italiană

Str. N.Iorga 7D, bl. F5, tel. 230113, fax 232690, telemobil 018613246

PROINF SRL

Centrul pentru Instruire în Informatică organizează cursuri de instruire pentru:

- formare operatori (DOS, WINDOWS, utilitare)
- operare UNIX (cu aplicații INTERNET)
- inițiere în programare PC (DBASE, FOXPRO, C)
- proiectare sisteme informatice

Iași, str. Golia 14, tel-fax:032/ 115944

Compania de Turism NET

TRANSPORT AERIAN: *destinații și tarife speciale*

Montreal sau Toronto - 540 USD

Ottawa - 555 USD, Halifax - 645 USD

Calgary - 660 USD, Vancouver - 690 USD

Iași, Casa Modei - mezanin, tel.:032/213450, fax: 032/270415

DAS

Reprezentant VAILLANT (Germania), DE LONGHI (Italia) Distribuitor ROMSTAL

- **proiectează și execută rețele de încălzire**
- **proiectează și instalează centrale termice**
- **dimensionează instalații de climatizare, instalații de răcire și ventilație**

Reducere 10% la echipamentele VAILLANT

Iași, str. Aurel Vlaicu 87, Tel./Fax: 032-175488

ELSACO Botoșani

partener al firmei SCHLUMBERGER - FRANȚA

vinde din stoc

contoare de apă rece, apă caldă, energie termică

execută cu promptitudine

lucrări de montaj și PIF pentru: bucle de măsură apă rece, apă caldă, energie termică

Botoșani, str. N. Iorga 6, tel./fax 031/514278, 031/516707

TORAMAT PRODINVEST SRL

comercializează utilaje frigorifice import ITALIA, pentru magazine:

- vitrine frigorifice orizontale 1,2 m - 2m și verticale
- lăzi frigorifice (300 l - 700 l) și camere frigorifice
- se asigură service în garanție și postgaranție

Iași, Calea Chișinăului nr. 35, tel/fax 032/233460

ROTHERM

Reprezentant al firmei **FERROLI** - Italia

- Centrale termice și cazane ptr. instalații de încălzire
- Calorifere din aluminiu, arzătoare gaz, lichid etc.
- ***Proiectare, montaj, garanție, service etc.***

Iași - Tel./Fax: 032/175105

RADAN IMPEX

comercializează

- **FAIANȚĂ - 72.000 lei/mp**
- **GRESIE - 75.000 lei/mp**
- **ADEZIVI - 45.000 lei/sac**

Import Italia, calitate excepțională

Șos. Păcurari, bl. 556 (vis-à-vis de Poșta Păcurari), tel. 032/155532

G.I.I.A.T. S.A.

(formată din asocierea partenerilor- TOFAN GRUP S.A. și ALFA CIVIC S.R.L.)

distribuie scule, dispozitive, unelte, consumabile Metabo, Bosch, Stayer, Rothemberger, Grandinetti, Cea, Skil

Iași, Tg. Cucului 1 (lîngă Alimentară), tel/fax: 032-214306

MCS 2000 ELECTRONICS

Importator direct PHILIPS, GRUNDIG, SONY, CASIO, SANYO, CITIZEN, MEKOSONIC *vă oferă:*

radiocasetofoane • combine • discman televizoare • boxe • căști • reportofoane walkman • telefoane • calculatoare • scule adaptoare • aparate de bucătărie • aspiratoare

București, str. Grigore Țăranu nr. 9, sect. 5 tel.: 01/3122382, 3123374, 4102229, fax 01/3121108

OMEGA IS COMMUNICATIONS

Dealer autorizat comercializare și service

PANASONIC - MOTOROLA

CABLU TELEFONIC (TCYY CUPRU STANAT)

Reduceri pentru lungimi mai mari de 1000 m.

Str. Carpați nr. 6, tel./fax 032/221133

ELECTRA SRL

ALARME inteligente, import, omologate. Autorizare I.G.P. Avizări conform Legii 18/1996.

INTERFOANE de acces cu cartelă pentru blocuri, sedii firme, vile.

Iași, șos. Nicolina nr. 35, bl. 919, tel./fax 032/126276

NOU!

JUMĂTATE DE MILION

REGULAMENT CONCURS "MONITORUL - MICA PUBLICITATE"

De LUNI pînă VINERI, urmăriți paginile de Mică Publicitate pentru a descoperi MASCOTA ȘI TALONUL care vă dau dreptul să participați la UN NOU CONCURS MONITORUL - MICA PUBLICITATE.

Puteți cîștiga **500.000** de lei în fiecare săptămînă.

ATENȚIE: nu este obligatoriu ca mascota să apară în fiecare zi !

CE TREBUIE FĂCUT?

Decupați mascotele descoperite în timpul săptămînii. Fiecare mascotă găsită trebuie atașată la un talon de participare. Introduceți fiecare set mascotă - talon într-un plic.

UNDE SE DEPUN PLICURILE?

Plicurile pot fi depuse pînă VINERI, ora 12.00 la sediul redacției sau la centrele de mică publicitate.

Centrele de mică publicitate

Monitorul

- magazinul MATERNA
- TĂTĂRAȘI, magazinul FLORA
- PĂCURARI, magazinul ARIO
- ALEXANDRU CEL BUN, magazinul ELGINA
- PODU DE PIATRĂ, magazinul CMV
- GARĂ, chioșcul INTERPRESS
- punctele RODIPET (Fundație și librăria Junimea)
- Plicurile pot fi expediate și prin poștă, pe adresa: Iași, O.P. 7, C.P. 1630, cu specificația "Pentru concursul Monitorul Mica - Publicitate"

Se poate participa cu un număr nelimitat de seturi talon - mascotă.

Tragerea la sorți va putea fi urmărită în direct la TV Europa Nova în fiecare vineri, la ora 22.00.

TALON DE CONCURS 6

"MONITORUL - Mica Publicitate"

NUME: ....

PRENUME: ....

VÎRSTA: .... PROFESIA: ....

ADRESA: Str. ....

Bl. .... Sc. .... Et. .... Ap. ....

TELEFON: ....

Vînzări

Hîrtie ambalaj

Tipografie vinde hîrtie ziar, neutilizată în procesul de producție, care poate fi folosită ca hîrtie ambalaj. Preț 1500 fără TVA. Relații la telefon 230060.

BIJUTERII AUR

Brățară (7 g), lanț (4,5 g) și cruciuliță (1,8 g). Aur prelucrat de 14 K. Preț 100.000 lei/g Telefon 271333, int. 126, pînă la ora 17,00, și 230974, după 18,00, și în zilele de sîmbătă și duminică.

COLECȚIE DE TIMBRE

Vînd colecție timbre românești neobliterate, inclusiv colițe, la preț de catalog (perioada 1969-1987). Telefon 160495 (numai după ora 19,00) sau pager CNM 215010/20134.

■ Două rezervoare din fibră de sticlă a cîte 20.000 litri. Telefon 030/230746. (917766)

■ Spray contra ejaculării rapide, medicamente potență, frigiditate, zahăr afrodisiac. Telefon 01-6376273.

■ SRL cu toate activitățile, plus două spații cu mașină înghețată. Telefon 156282, 163029. (626528)

■ Cazan rachiu, cap. 500 l. Telefon 159542.

■ Set (damă) aur 40 g, lanț, brățară, cercei, ceas de damă, din aur, 36 g și remorcă mică, cap. 750 kg. Telefon 213879; 115993. (367128)

■ Răsaduri de garoafe, shabaud, pansele, petunia. Telefon 174398, permanent. (367107)

■ Cavou două locuri la Cimitirul "Eternitate", central. Telefon 138065. (367526)

■ Loz "Vila de Aur", pentru perioada 14.06-20.06.1997. Telefon 232101 sau la adresa: Iași, str. Sf. Andrei nr. 54 (casă). Fam. Ciorățanu Gh. (367541)

■ Producători și importatori direct Italia, ITALGLASS vinde en gros: corpuri de iluminat (uz casnic, industrial), spoturi, materiale de amenajări interioare, la prețuri fără concurență. Expoziția și vînzarea en detail este realizată în colaborare cu PROD ALCOONE Iași. Căutăm distribuitori în toată țara. Informații la telefon 212567, pager 215010/11834. Vă așteptăm să vizitați expoziția din str. Săulescu nr. 8 (lîngă Palatul Copiilor). (367754)

■ Prășitoare 7 rînduri pentru tractor U 650, eventual schimb cu disc plus diferență. Telefon 740655. (367194)

■ Pui Cocker spaniol. Telefon 215166, după ora 17,00. (367188)

■ Boutique modern cu fond de marfă, vad extra. Telefon 125347. (367225)

■ Mașină de scris. Telefon 155452.

■ Echipament scafandru autonom. Telefon 032/119270, după orele 20,00. (367786)

■ S.C.R. MOLDOVA S.A. Iași (fosta ICRA) desface en gros, prin depozitele sale din comunele Răducăneni, Vlădeni și Erbiceni, o gamă diversă de băuturi alcoolice și răcoritoare, paste, biscuiți, conserve de legume, conserve pește, ulei alimentar, margarină, oțet, bere la sticlă 1/2, toate mai aproape de dv. și la același preț cu produsele din depozitele din Iași ale societății. Cu noi, economisiți timp și bani.

■ Jaluzele aluminiu. Telefon 215842.

■ Urgent, damigeană 20 l și 4 uși apartament. Prețuri avantajoase. Telefon 165035. (367608)

■ Moară porumb 600 kg pe oră. Telefon 032/143493.

■ Presă ulei cu două capete. Telefon 032/143493. (367831)

■ Mașini de cusut Rimoldi Uberdec, Plat și Suzam. Telefon 117180 și 110748. (367853)

■ Servantă din lemn masiv. Telefon 133143. (367863)

■ Mobilă mahon sculptat. Telefon 145320. (369016)

■ Brac german, 6 luni, femelă. Relații în bulevardul Tudor Vladimirescu, T17/622. (369029)

■ Chioșc metalic, 2 mp. Telefon 124950. (367618)

■ Vin nobil, soiuri alese, orice cantitate. Fam. Iftimoaie A., sat Vlădiceni, com. Tomești. (367918)

■ CP 12 m, CP 9 m, CP 6m și grinzi 6 m. Telefon 133468/144, orele 8,00-14,00 și 293448 (162068), orele 15,00-20,00. (367695)

■ Frigider 240 l - 1.250.000 lei; frigider 140 l - 825.000 lei; congelator 210 l - 1.620.000 lei; congelator 120 l - 1.000.000 lei. Telefon 142289; 210794. (367622)

■ Vin Merlot, en gros, 1500 l, din Costuleni. Telefon 132578, negociabil. (369058)

■ Urgent, haină bărbătească de piele, nouă, lungă, neagră, clasică, mărimea 50-52, negociabil. Telefon 132578. (369058)

■ Cuptor trifazic cu două nivele și dospitor, adîncimea vetrei - un metru, lățimea - 600 milimetri, bun pentru patiserie, pîine, pizza. Telefon 127440. (369037)

■ Aparat pop-corn și malaxor făină, capacitate 7 kg. Telefon 127440. (369037)

■ Boxe auto. Telefon 158394. (367872)

■ Plăci azbociment 1750x1150x6. Telefon 133468/144 (la Prefabricate Iasi), între orele 8,00-14,00. (367695)

■ Balast și nisip. Telefon 740345. (369035)

■ Moară cu ciocănele, nouă. Telefon 030/462121. (367956)

■ Mașini de tricotat industriale, computerizate tip "Stoll". Relații la telefon 033/725411, Roman.

■ Patru viori, mărime mică, mijlocie, trei sferturi (Steiner) și mare, vechi, verificate, în perfectă stare. Telefon 145116, după ora 20,00.

■ Cîine Doberman - pui. Telefon 177194. (369301)

■ Urgent, cuptor pizza italian, alimentare 380 V, cu două compartimente de coacere, 45x45 cm. Informații la telefon 126212; 221459. (369114)

■ Urgent, instalație răcit bere, compusă din refrigerator cap și cuplă butoi KEG. Informații la telefon 126212; 221459. (369114)

■ Rochie mireasă, model deosebit; scule de pescuit. Telefon 122469, între orele 16,00-22,00. (367674)

■ Modul prefabricat tip IMC 6x3, bun pentru privatizare, în sat Orzeni, com. Holboca. Telefon 032/252314, toată ziua, negociabil la fața locului. (367995)

■ 75 de acțiuni Banca "Ion Țiriac", 700.000 lei bucata. Telefon 215489, după orele 19,00. (369324)

■ Haine second hand, en gros, import Belgia (firma Dekaro). Telefon 222427.

■ (execut) goblenuri (icoane, peisaje etc.) și cu materialul clientului. Telefon 293440. (367709)

■ Aparat auditiv, 250 mii lei, negociabil; inel aur 14 k, 4 g, 55 mii lei/g. Telefon 161211. (369402)

■ Fax-uri. Telefon 150342.

■ Goblen deosebit, vizibil la RC STAR. Telefon 171342. (367705)

■ Dozator de bere și vin. Telefon 116071. (369128)

■ Rochie de mireasă (Italia) plus accesorii, foarte avantajos. Telefon 115842. (369125)

■ Chioșc 9 mp amplasat pe teren licitat în zona Păcurari. Preț negociabil. Telefon 120556, 138757. (369339)

■ Făină albă, tip 550. Preț 2100 lei/kg plus TVA. Relații la telefon 033/734408.

■ Utilaj tipografic. Relații la telefoanele 035/421646; 035/421331. (515949)

■ Aparat gimnastică și forță. Relații la telefoanele 035/421646; 035/421331. (515949)

■ Vase inox, capacitate 1000 litri, 2000 litri, 6000 litri. Relații la telefoanele 035/421646; 035/421331. (515949)

■ S.R.L. cu peste 50 activități cu toate dotările necesare pentru alimentație publică și comerț, cu utilaje de producție pentru confecții și cu mijloace de transport. Variante. Informații la telefon 035/457409, după orele 19,00.

■ Mașină pop-corn, preț 2 milioane, negociabil. Telefon 142759, după ora 19,00. (369139)

■ Rochie de mireasă model deosebit. Complex T. Vladimirescu, cămin T3, cam. 105, pentru Caia Delia. (369141)

■ S.C. COTNARI S.R.L. vinde en-gros pui, ouă, telemea, unt, piept pui, preparate carne, vinuri, vodcă, rom, carne tocată, pastă de mici și mici, bere etc. Telefon 230171. (369172)

S.C. MOLDIFCA S.A. IAȘI

S.C. MOLDIFCA S.A. Iași vinde prin depozitul Dancu următoarele: balast, nisip - sort, ciment, var, cu transport la domiciliu. Telefon 210064; 176010. (369165)

■ Urgent drujbă nouă, Italia - 2 milioane lei. Preț magazin - 3 milioane lei. Telefon 161031; 232231. (369411)

■ Utilaj moară porumb, capacitate 400 kg/h. Telefon 160344. (369412)

■ Armă vînătoare, marca "Buhag-Schul", calibru 16. Telefon 155369. (369406)

■ Tapet splendid, 5 suluri pentru un hol, 30 mii buc. Telefon 146919, după orele 16,00. (369084)

■ Bicicletă ergometrică-medicală. Str. Dacia nr. 29 PAV M4. (369081)

■ Chioșc tip Coca-Cola, aparat înghețată, tonetă stradală, două Dacii Papuc carosate, tip Izotermă. Telefon 031/518727. (3762)

■ Miez nucă și fasole în cantități mari. Telefon 031/531605; 031/510760.

■ Cățea Dog german, vîrsta - 7 luni. Telefon 179553. (368021)

■ Pătuț copil și aplice electrice de perete din cristal. Telefon 167144. (369216)

■ 20 buc. țeavă, diam. 52 mm (cea mai mică are 4 m). Preț 300.000 lei și un certificat acționar FPP cu 1000 acțiuni. Telefon 157169. (368041)

■ Pisică birmaneză, 2 ani, gestantă. Telefon 167018. (369359)

■ Instalație de distilat, inox, capacitate 250 l. Telefon 211706. (368044)

■ Dulap frigorific ROMANES, dotat cu agregat în stare de funcționare. Preț negociabil. Telefon 173448, între orele 10,00-18,00. (368210)

■ S.C. MOLDOTRANS AUTO S.A. vinde motostivuitoare noi, fabricație Timișoara, de 1,5; 2 și respectiv 3,5 tone; fier beton 0B diam. 10 și diam. 12. Telefon 127218. (368218)

■ S.C. MOLDOTRANS AUTO S.A. vinde la cele mai mici prețuri din oraș prin Magazinul SUPER MARKET din str. Nicolina nr. 10, lîngă Magazinul BELVEDERE, telefon 127150, următoarele produse: frigider "Arctic", 240 l (1.260.000 lei); frigider "Arctic" 180 l (955.000 lei); frigider "Arctic" 140 l (850.000 lei); congelator 210 l (1.295.000 lei); congelator 160 l (1.195.000 lei); congelator 120 l (975.000 lei); combine frigorifice 230 l (1.550.000 lei); ladă frigorifică 113 l (887.000 lei); vitrină frigorifică (1.130.000 lei); mașină automatică italiană WATS, 16 programe (2.920.000 lei); mașină automatică DIAMANT (1.975.000 lei); mașină de spălat "Alba Lux" 7.1. (1.175.000 lei); mașină de spălat "Alba Lux" 15.2 (705.000 lei); mașină de spălat "Alba Lux" 10.2 (640.000 lei); aragaze cu 4 ochiuri Oradea (670.000 lei); aragaze cu 3 ochiuri T. (403.000 lei); mașini de cusut electrice NICOLETA (995.000 lei); manuală MONICA (935.000 lei); biciclete diferite modele, centrale termice și multe alte obiecte la prețuri avantajoase. Vă așteptăm! (368217)

■ Vindem spații producție și comerț, situate în Fălticeni; mașină de confecționat cuie; foarfece ghilotină FG 1030; electropalane 1,5 t; 0,5 t; mașini de cusut industriale; convertizor sudură; transformatoare sudură; polizoare; mașini de găurit; greutăți etalon 20 kg; tablă neagră groasă; lădițe cuie. Relații la telefon 030/442375 sau 030/442873, între orele 8,00-18,00. (976738)

■ Mașină de tipar offset ROLAND FAVORIT 61/43 și 50/70 și ramă de impresionat 50/70. Asigur garanție. Telefon 037/626985; 037/622865. (92049)

PLASĂ SÎRMĂ

S.C. vinde împletitură, plasă sîrmă neagră și zincată la cele mai mici prețuri din Iași. Execută și cu materialul clientului. Telefon 211682. (369259)

ABATOR PIETRĂRIE - BÎRNOVA

Abator pietrărie Bîrnova vinde carne, preparate din carne. Telefon 146378. (369244)

■ Chioșc metalic 8 mp, preț negociabil. Telefon 176580. (369241)

■ Sobă teracotă, culoare și model deosebit. Telefon 166636. (369243)

■ Două malaxoare pentru pîine cu cîte două cuve de inox, capacitate 200 litri, preț negociabil. Telefon 132577. (369245)

■ Mașină tricotat "Singer" (japoneză), cu cartelă, 360 ace. Telefon 173827. (367730)

■ Mașină înghețată, Germania, 3 capete, preț avantajos. Telefon 034/117576.

■ Substanță pentru computer tomografie: Ultravist, Omnipaque, imagopaque. Telefon 114361. (368018)

■ Porumb boabe, 1000 kg, preț negociabil. Telefon 163754. (369361)

■ Cort polonez, nou, 3-4 persoane, cu cameră izotermă 2x2 m și anticameră 2x2 m, 2 saltele pneumatice și una butelie voiaj - 5 l, cu un arzător și lampă de iluminat. Telefon 147778. (369283)

■ Incubator, capacitate 60 ouă, stare perfectă; cort izoterm, pentru 4 persoane. Telefon 120602. (369280)

■ Mașini de scris. Telefon 155452.

■ Mașină spălat automată, sigilată, made în Italia, sub prețul pieții. Telefon 161805, 152736. (369419)

■ Lanț de aur, model deosenit. Telefon 157607. (367422)

■ Avantajos mașină de spălat cu storcător. Telefon 159833. (369424)

■ Masă bucătărie cu patru taburete, noi. Set cergă, puțin folosit. Telefon 251309. (369425)

■ Moară mobilă, valț, 800 cap. 2,5 t/h, motor 22 KW sau schimb auto-marfă. Telefon 032/125918. (369091)

Electronice

Televizoare

■ Tv color "Royal". Preț negociabil. Telefon 156128. (367642)

■ Televizor alb-negru "Diamant". Telefon 149007. (369154)

Birotică

■ 486 DX2 HDD 340 SVGA, 625 $. Telefon 153216.

■ Pentium 100 MHz și imprimantă color, Canon 720x360 d.p.i. Preț avantajos. Telefon 130355, după ora 17,00. (369086)

■ Laptop Epson Dx2 serie 600, LCD color, HDD 330, 66 MHz, 4 RAM 3,5"" - 1,44, trackball, baterie cu acumulatori, persoană fizică, 1500 USD, preț fix. Telefon 134566, orele 18,00-22,00.

■ Calculator CIP 03. Telefon 129754. (369090)

■ Particular, vînd computer performant. 01/6153514.

■ Calculator HC 91. Preț negociabil. Telefon 115571, seara. (367384)

■ 386 SX, 1792, KO, monitor monocrom, Word, For Windows, Ciel, Contab. Telefon 210256, 130286, Carmen. (367929)

■ PC 80 386 SX/40 MHz/ 4 MB RAM HDD 43 MB FDD 3,5" HERC. Mono cu min. 2,5 milioane lei. Telefon 212624. (367595)

■ Pentium - 133/8MB ram/1,08 GB HDD/CD rom 4x, mon 15'' C. Telefon 162418, 157090. (369135)

■ Calculatoare 286 en-gros și en-detail. Preț 975.000 lei/bucată. Telefon 216437. (369331)

Diverse

■ Stroboscop, termostat acvariu, lămpi - blitz. Telefon 215871. (917951)

■ Combină "Aiwa", telefon "Panasonic", amplificator 2x25 W, ecolaizer. Telefon 122469, orele 16.00-22.00. (367674)

■ Canal +, Cinecinemas, TV1000, Cinema, MTV - decodor și cartelă marca PACE MRD950, inscripționez cartele pentru videocrypt și D2-MAC Eurocrypt. Telefon 140512, seara. (369177)

■ Video GOLDSTAR recorder cu meniu scann, ceas dublu, viteze plus 8 casete, fabricat în Coreea, anul 1996. Preț 1,5 milioane negociabil. Telefon 112031.

■ Walkman Sony nou, auto reverse, radio-ceas. Telefon 173353. (369282)

■ Aparat "Darc-E" cu pick-up și "Gloria 3", măsuță pentru tv, tv "Miraj", cu lămpi. Telefon 272683, orele 8,00-10,00; 14,00-18,00. (367729)

Schimburi

■ (vînd) casă la țară cu 1,000 mp teren la șosea, în centrul comunei Santa-Mare, județul Botoșani, cu autoturism sau garsonieră. Telefon 223197. (368216)

■ Mașină de înghețată cu autoturism. Telefon 031/511417. (3862)

Închirieri

■ Garaj de cărămidă, pe N. Gane. Telefon 113596; 116531. (367155)

Cumpărări

■ Acțiuni. Telefon 114806. (367940)

■ Pompă ulei pentru VW 1,6 Diesel - Transporter. Telefon 177194. (369301)

■ Cîntar, minim 150 kg. Telefon 116277. (367960)

■ Cărți diverse. Mă deplasez. Telefon 174653, 270076. (626539)

■ Cumpăr televizoare defecte cu integrate și color. Telefon 113380. (367024)

■ Bicicletă. Telefon 231067. (369001)

■ VW înmatriculat. Telefon 128002. (367860)

■ Bloc motor Dacia 1400 sau motor. Telefon 179021. (367703)

■ Telefon fără fir, defect. Telefon 271000. (367706)

■ Acte tractor U 650. Telefon 134287 sau 036/411994, Galați. (369184)

■ Cărți din diverse domenii. Mă deplasez. Telefon 129188. (369278)

Servicii

Centrul medico-social THEMIS ART

Centrul medico-social THEMIS ART Iași asigură categoriilor defavorizate ale populației (conform Legii nr. 139/1995 și HG 126/6.04.1995) asistență medico-socială GRATUITĂ, atît prin sistemul de dispensare propriu (autorizate sanitar), cît și la domiciliu (supraveghere, îngrijire, tratamente: bătrîni și copii, sănătoși și bolnavi - handicapați). Solicitări și informații suplimentare: Telefon/fax 175380 și 251803.

Reparații

■ Reparații tv, trageri în bandă, selectoare hiperbandă, garanție. Telefon 118655. (629384)

■ Inginer, orice t.v. AN și color, Specializat în TV color rusești și noi. Seriozitate și competență. Rapiditate maximă. Telefon 176283. (917970)

■ Reparații frigidere, la domiciliul clientului. Garanție un an și jumătate. Telefon 145523. (367057)

■ Inginer specialist tv Goldstar, Samsung, NEI, Royal, Profex, Funai, Philips, Grundig, Higa, Cromatic, Telecolor, Alpha, Olt, Snagov, Sirius. Garanție 3 luni. Ofer și cer seriozitate. Tarife cu bun-simț. Telefon 175160. (367398)

■ Reparații tv color, video, tv alb-negru. Telefon 212278. (367687)

■ Inginer, repar televizoare alb-negru și color. Telefon 128356. (369275)

■ Ingineri electroniști, efectuăm reparații tv color, a.n.; garanție; tarife minime. Telefon 128796. (367880)

REPARAȚII INSTALAȚII SANITARE

Repar instalații sanitare, mașini de spălat, montez set "Olivia", "Melania". Garanție legală - 3 luni. Telefoane: 160164; 224766. (367822)

■ Instalator sanitar autorizat, execut orice tip de reparații și montez seturi de baie, mașini de spălat, apometre etc. Lucrez ieftin și garantat. Telefon 132388. (369057)

■ Repar instalații sanitare, montez set "Olivia"; execut montări, modificări. Preț - la înțelegere cu clientul. Sunați la orice oră. Telefon 157273. (367606)

■ Depanez t.v. alb-negru și color, specializat în străinătate. Telefon 272341. (367694)

MEDIC PRIMAR PEDIATRU

Dr Constantin Iordache, medic primar pediatru, oferă consultații fie la domiciliul copiilor, fie la Policlinica SĂNĂTATEA 2000, din str. Lăpușneanu 7A. Telefon 214001 (acasă) și 214002 (policlinică). (367976)

Servicii medicale mobile

CORPO SAN, societate specializată în servicii medicale mobile, oferă ASISTENȚĂ MEDICALĂ NON STOP

■ consultații medicale adulți și copii, la domiciliul pacientului, cu deplasare la pacient, în regim de maximă urgență;

■ tratamente de urgență la domiciliul pacientului;

■ transportul și internarea pacientului, în cazuri de necesitate;

■ analize de laborator la domiciliul bolnavului;

■ tratamente injectabile, intravenoase și intramusculare, la domiciliul pacientului;

■ eliberarea de rețete în regim compensat, precum și eliberarea altor acte medicale. Apelați NON STOP CORPO SAN, la telefon 113130. Sănătatea este bunul nostru cel mai de preț!

M.V.D. Servicii consulting

Asigurăm servicii pentru: definitivarea formalităților legate de înființarea societăților comerciale cu capital românesc sau străin; înscrieri mențiuni pentru acte adiționale; obținerea autorizațiilor și avizelor de funcționare pentru: sedii, spații comerciale, depozite, spații de producție (pompieri, sanepid, mediu, protecția muncii etc.); înregistrarea cererilor pentru mărcile de fabrică, de comerț și de servicii la OSIM; înregistrarea la DGFPCFS și Administrația Financiară. Hotel Unirea, cam. 107. Tel/fax 212299, pentru autorizații cam. 105, tel. 215015. Program 9-19, sîmbătă 9-14.

■ Agenția de menaj "Nufărul alb" vă oferă, prin intermediul serviciilor sale de menaj la domiciliu, un real ajutor în gospodărie. Relații la sediul firmei, aflat la "Casa Bucovineană", str. Cuza-Vodă, nr. 30-32, et. 2, camera 9, telefon 117597.

ROENTER LTD. - consulting managerial și de afaceri

Asigurăm rapid: înmatriculări societăți comerciale; înregistrări acte adiționale; obțineri autorizații de funcționare pentru sedii firmă, birouri, depozite etc.; elaborări contracte comerciale. Str. Anastasie Panu nr. 13-15, mezanin. Telefon 212335, zilnic, între orele 9,00 și 19,00; sîmbăta, între orele 9,00 și 14,00.

ACUPUNCTURĂ

Acupunctură practicată de un medic specializat în Asia. Consultații gratuite! În Iași, blocul "Tarom", sc. A, demisol. Telefon 213511. (629460)

CABINET GINECOLOGIC

Medici: Cristina Anton, Magda Cărăuleanu, Simona Ene, Diodor Vararu. B-dul Alexandru cel Bun nr. 8, bl. 1205 (capăt autobuz 28). Telefoane: 214318, 158982. (916623)

■ Tehnoredactare, scanări, listări. Telefon 132059. (916810)

■ Filmări video. Telefon 129573. (342979)

■ Persoană serioasă, îmi ofer serviciile unei familii, pentru supraveghere copii și menaj (externă). Telefon 217361, după orele 18,00. (917889)

■ Persoană cu vechime în croit, îmi ofer serviciile unei firme în domeniu. Telefon 217361, după orele 18,00. (917889)

■ Manichiuristă, pedichiuristă și coafeză, îmi ofer serviciile, la domiciliul clientului. Telefoane: 156282; 163029. (626528)

■ Citit în cafea și cărți. Seriozitate și confidențialitate, la telefon 156413. Programările se fac de luni pînă vineri, între orele 13,00 și 18,00. (626549)

■ Tehnoredactare computerizată. Telefon 230911. (367032)

■ Montăm gresie și faianță, executăm zugrăveli și instalații sanitare. Calitate. Telefon 128687. (626526)

■ Transport marfă cu autoizotermă 7,5 t. Telefon 162985. (367500)

■ Electronist-electrician, îmi ofer serviciile. Telefon 113380. (367024)

FILMĂRI VIDEO

Casetă mare, Panasonic M3000, mixaje, calitate garantată. Telefon 171847. (367657)

MONTEZ DIBLURI

Uși, corpuri suspendate, oglinzi, lustre, aplice, hote, firme, rafturi, chiuvete, draperii, tablouri, yale-broaște, diverse. Telefoane: 270844; 175575. (367784)

■ Volvo 4.5 t, 7 t, 9 t, condiții deosebite, decontare legală. Preț convenabil. Telefoane131922; 233521, după orele 16,00. (367793)

■ Bază de date - informații economice, comerciale, oferte, cereri. Telefon 270474. (367685)

■ Economistă, pensionară, întocmesc documente contabile. Telefon 154663, zilnic. (367886)

■ Transport persoane și marfă cu Dacia + remorcă. Telefon 125130. (367892)

■ Execut monumente funerare și litere marmură. Telefon 252507. (367904)

■ Studentă, efectuez traduceri franceză și engleză. T. Vladimirescu - T2/324. (367923)

■ Tehnoredactare și listare alb-negru și color, cărți de vizită, pliante, legitimații, concepții siglă, fotografii alb-negru și color. Telefon 176812. (367926)

MONTEZ DIBLURI

Pentru dulapuri suspendate, tablouri, accesorii baie. Telefon 172128.

■ Frigidere casnice și comerciale: consultanță, diagnostic, reparație, service. Garanții și prețuri interesante. Telefon 159779; 154223. (369046)

■ Traduceri limba germană. Telefon 128002. (916569)

■ Doi studenți, permis auto, ne oferim serviciile ca distribuitori. Telefon 125590; 154032. (367967)

■ Lucrez plăpumi și saltele. Telefon 158479. (369064)

■ Tehnoredactez. Telefon 152046. (367905)

MASAJ ȘI GIMNASTICĂ RECUPERATORIE

Masaj, electroterapie și gimnastică, la domiciliu, preferabil în hemiplegii, hemipareze. Telefon: 152517; 158683. (367643)

■ Tehnoredactez profesionist orice tip lucrare (carte, revistă - orice dimensiune, afișe etc.), urgențe, decontare, catalog de prezentare lucrări anterioare. Telefon 128306. (369318)

MEDIC SPECIALIST ALERGOLOG

Dr Victoria Maxim. Telefon 032/131525; 138594; 136172. (369126)

SOCIETATEA COMERCIALĂ TRANSCOM S.A. IAȘI

Societatea Comercială TRANSCOM S.A. Iași, strada Aurel Vlaicu nr. 54, telefon/fax 173636, 173078, efectuează transporturi auto la prețuri avantajoase; efectuează inspecții tehnice auto (ITP), la orice tip de mașină; reparații auto; spălări auto. (369155)

■ Tehnicieni, reparăm televizoare. Telefon 149007. (369153)

■ Sonorizare cu muzică orice gen, pentru ocazii festive. Telefon 168943. (369143)

■ Emailări căzi, chiuvete. Telefon 170287. (367719)

■ Zugrav, execut zugrăveli superioare, calciu, faianță, gresie, tencuieli, zidării. Plata - la terminarea lucrării. Telefon 161638. (369354)

■ Sudor, execut orice fel de construcții metalice, cu sau fără materialul clientului. Telefon 172191. (358005)

■ Tîmplar, prestez servicii, la domiciliul clientului. Telefon 124769. (369077)

■ Execut mobilier comandă. Telefon 123851. (369077)

■ Tricoteră, îmi ofer serviciile. Telefon 124950, după orele 16,00. (368016)

■ Reparații tapiterie. Telefon 290514. (369215)

■ S.C. ARHITECȚII ASOCIAȚI SRL Iași elaborează proiecte pentru construcții de locuit, social-culturale, administrative etc. Telefon 115257. (343970)

CONSULTAȚII PSIHOLOGICE

■ pentru copii - eșec școlar, tulburări comportamentale și afective;

■ pentru adolescenți - orientare școlară și profesională, dificultăți de adaptare, probleme sentimentale;

■ pentru adulți - probleme de cuplu, diminuarea capacității de muncă. Programări - zilnic, între orele 8,00 și 12,00, la telefon 214318. Adresa: Bd. Alexandru cel Bun nr. 8, bloc 1205, la Cabinetul medical "Văraru Costel". (368204)

■ Cetățean român, cu posibilități nelimitate de călătorie în Grecia, bun cunoscător al limbii grecești, solicit, pentru colaborare, societate turistică cu mijloace proprii de transport. Informații, zilnic, după orele 18,00, la telefon 033/625866 sau 032/230596, cu dna Carmen. (862505)

■ Tehnoredactare computerizată cu Word 6.0. - proiecte sau orice tip de lucrări. Preț avantajos. Telefon 134566, între orele 18,00 și 22,00.

■ Execut lucrări de zugrăveli, faianțări, tencuieli. Telefon 155452.

■ Maseur, proaspăt absolvent, tînăr, prezentabil, îmi ofer serviciile. Telefon 151621.

■ Transport marfă, pe orice distanță, cu Dacia "papuc" carosată. Telefon 127580 sau 126542. (369362)

■ Evidență contabilă primară. Avantajos. Telefon 231389, după orele 20,00. (369093)

Meditații

REZULTATE EXCEPȚIONALE

Profesor, meditez matematică, pentru admitere în liceu și facultate. Telefon 233139.

■ Student - pregătire matematică, nivel I-XII, și fizică pentru facultate. Rog seriozitate. Relații - zilnic, la telefon 159761.

■ Profesor cu experiență, pregătesc fizică și chimie organică pentru Medicină. Telefon 154583. (629120)

■ Profesoară de Limba română, cu experiență, meditez eficient, pentru admiteri. Telefon 174234. (367004)

■ Student serios, cu experiență, meditez, eficient, matematică V-VIII. Telefon 223828. (367077)

■ Psihologie și anatomie. Telefon 164059. (917921)

■ Student, meditez matematică. Telefon 162674. (367181)

■ Student, meditez limba engleză. Telefon 119270. (367786)

■ Student, ofer posibilitatea inițierii în utilizare PC, Win' 95, editare texte (WORD 7, WP 6.0), grafică etc. Condiții optime. Telefon 173382. (367682)

■ Profesor, meditez fizică, orice nivel, bacalaureat, admitere facultate. Telefon 231082, după orele 15,00. (367211)

■ Studentă la Drept, meditez franceză și limba română, V-XII, 4000 lei/ora. Telefon 162440. (369052)

■ Meditez franceză-engleză. Telefon 251457. (367925)

■ Asistent Matematică, meditez eficient pentru admitere. Telefon 222870. (367947)

■ Student A.C., meditez matematică sau fizică, pentru admitere în liceu sau facultate. Telefon 272512. (367953)

■ Matematică V-VIII, după teste admitere liceu și subiecte de olimpiade, la domiciliul elevului. Telefon 233523. (367965)

■ Student, meditez la matematică, clasele IV-VIII, 3.500/oră. Telefon 158394. (367872)

■ Ofer meditații economie. Garantez reușita. Telefon 115842. (369125)

■ Student, meditez matematică, cl. V-VIII. Telefon 134171. (367718)

■ Meditații gramatică, matematică, clasele V-VIII. Preț avantajos. Telefon 149806, după orele 20,00. (369209)

■ Student, meditez avantajos la matematică, clasele I-VIII. Telefon 216811.

■ Studentă, ofer meditații limba engleză, pentru elevi din clasele primare sau gimnaziu. Tarif negociabil. Telefon 131547. (369076)

■ Student, studentă, medităm matematică, cl. I-VIII. Garantăm performanțe. Rugăm seriozitate. 6.000/ora. Telefon 233265. (369191)

■ Meditez chimie. Telefon 114986. (369270)

■ Profesoară - meditez Literatura română și gramatică și fac comentarii pentru bacalaureat și facultăți: Filologie, Birotică, Drept, Poliție, Teologie. Fac comentarii și la Liturgică, Dogmatică, Vechi și Nou Testament, pentru Teologie. Telefon 211109.

■ Profesoară, meditez spaniola, engleza, orice nivel. Telefon 293114, după orele 17,00. (369223)

■ Meditez limba română. Telefon 171537. (369225)

■ Fizică, orice nivel. Telefon 126672. (369231)

Angajări

Agenți imobiliari

Agenția imobiliară CASTER angajează cu carte de muncă agenți imobiliari, în următoarele condiții: bărbați, vîrsta maximă 30 ani, prezentabili, dinamici, posesori auto. Salarizare atractivă și decont pentru benzină și ulei consumat. Pentru fișe de concurs și informații suplimentare, telefon 216262, Hotel "Unirea", cam. 106, între 8,00 și 20,00.

■ Doriți să deveniți distribuitori ai produselor cosmetice Oriflame? Sunați acum la telefon 032/135715, orele 10,00-12,30 sau 16,00-19,00. Condiții foarte avantajoase! (916500)

■ Doriți să cîștigați bani? Deveniți distribuitori ai produselor cosmetice "Oriflame"! Telefon 032/161194. (367175)

■ Doriți cîștig suplimentar, business particular, vacanțe gratuite, program de pensionare? Centrul Mondial vă oferă șansa Telefon 271579, orele 11,00-16,00. (367238)

■ Societate comercială angajează cu contract perioadă nedeterminată, buldoexcavatorist cu experiență. Telefon 210281. (367855)

■ S.C. TERMOL angajează agenți comerciali în domeniul centralelor termice și a recuperării datoriilor. Condiții: studii specialitatea instalații termice, permis auto, experiență în domeniul tehnic și/sau economic. Retribuire peste medie. Informații la sediul TERMOL - Centrul de Afaceri, et. 3, orele 15,00-17,00. (369020)

■ Angajez farmacistă. Relații la farmacia GABRIELA-FARM Iași. Telefon 140616. (367903)

■ Sînteți o persoană dinamică și ambițioasă? Firma noastră vă oferă posibilitatea unor cîștiguri substanțiale. Relații la telefoanele 217248; 217258. (367970)

■ SC INSTALAȚII GRUP SRL, str. Sipoțel nr. 26, telefon 210810, angajează lăcătuși confecții metalice, tinichigii, instalatori sanitari și încălzire. (367982)

■ Medici stomatologi. Sunați la telefon 222050, miercuri și joi, între orele 15,00-19,00; vineri între orele 9,00-12,00. (369347)

■ Centru medical angajează medici generaliști. Telefon 177491, după ora 20,00. (367987)

■ Căutăm distribuitori "Oriflame". Telefon 125293. (369325)

■ S.C. TH-INVEST angajează cu carte de muncă confecționere cu experiență. Relații la telefon 163155 sau 215390. (369330)

■ Angajez femeie de serviciu. Relații la telefon 212376, orele 20,00-21,00. (369156)

■ Caut femeie pentru îngrijirea unei bătrîne, vîrsta pînă în 50 ani. Telefon 170840, după ora 16,00. (367716)

■ S.C. IASITEX S.A. angajează urgent confecționere, în condiții de plată avantajoase. Relații la telefon 136760, int. 248, 182, Serv. POSI-PM. (368009)

■ Firmă particulară caută croitoreasă cu lucru la domiciliu (numai pentru cusut la mașină). Telefon 126888. (369196)

■ Agenție angajează femei pentru menaj. Telefon 126897. (369214)

■ Companie internațională caută colaboratori. O limbă străină constituie un avantaj. Informații la telefon 032/251693, 11-13. (369217)

■ Angajez electrician auto. Telefon 158163. (369090)

TÎMPLAR

S.C. NEDO S.R.L. angajează tîmplar. Relații la telefon 233444, 130894.

■ Angajăm cu contract de muncă, pentru detașare în Israel, zidari, dulgheri și fierar-betoniști. Telefon 033/222737, 033/218980.

■ S.C. EXPO PARC angajează ospătari cu aspect fizic plăcut, muncitori necalificați femei, zidar-zugrav întreținere. Telefon 141608. (369246)

■ Companie americană vă oferă șansa de a prospera și a face carieră. Telefon 133770. (369268)

Aniversări

■ Colectivul Clinicii I Pediatrie aduce mulțumiri pentru întreaga activitate meritorie, pe care a desfășurat-o pînă la pensionare asistenta-șefă, doamna Soreanu Ortansa. Îi dorim multă sănătate și viață ușoară, plină de bucurii. (369333)

■ În această zi frumoasă/Îți dorim succes în viață/Numai zile zîmbitoare/Numai răsărit de soare. La împlinirea celor 36 de ani, familia Prisecaru urează "La mulți ani!" doamnei Tibucanu Mihaela. (369423)

Matrimoniale

■ Bărbați italieni caută fete pentru căsătorie. Trimiteți fotografii, date personale pe adresa ANCS PIAZZALE NIGRA 3, 20158 Milano - Italia.

■ Colonel ing., 65 ani, singur, apartament, auto, doresc parteneră corespunzătoare. O.P. 7, C.P. 123, București. (367224)

■ Nefumător, 28 ani, situație favorabilă, vreau să iubesc. Telefon 179869, orele 18,00-20,00. Laur. (369420)

Pierderi

■ În zona Poliție Circulație, pui Dog german, negru, femelă, 7 luni, cu defect de mers (labe spate). Aducătorului se oferă recompensă. Telefon 116659.

■ Inel de aur, aflat într-un toculeț de antilopă neagră, în zona Tătărași (tarabă). Ofer recompensă. Telefon 115090, după-amiază. (367985)

■ Acte personale pe numele Siminiuc Lucian și Siminiuc Ana-Maria. Telefon 163826. (369352)

■ B.I., seria DG, nr. 812906, pe numele Țugui Laura Angela, certificat naștere și legitimație student, pentru reducere transport. Se declară nule. Telefon 144270. (369193)

■ Motan rasă europeană, gri cu negru, burta și labele albe, cu o rană pe gît stînga și la laba stîngă față, în zona Bisericii Catolice Nicolina. Ofer recompensă. Telefon 114216. Rog seriozitate. (369219)

■ Ștefanache Corneliu - pierdut în ziua de 12 martie borsetă cu acte (carnet șofer, carnet auto, carte tehnică a mașinii, buletine de identitate pe numele Ștefanache Corneliu și Ștefanache Felicia, 4 cupoane de privatizare FPP Moldova II, asigurare ASIROM mașină). Bună recompensă aducătorului. Telefon 114464. (369228)

■ Legitimație transport feroviar pe numele Băncilă Cătălina. O declar nulă. (368211)

■ De la S.C. IASICON S.A., pierdut ștampilă pe numele Pricop Elena. O declar nulă. (368209)

RECOMPENSĂ

Pierdut pager MOTOROLA SCRIPTOR LX2. Persoana care l-a găsit este rugată să telefoneze la 271333, 271467 sau 160495 (după orele 18,00). După trei zile, pager-ul va fi decuplat și nu se va putea folosi.

■ Certificat de înmatriculare S.C. STEJARII SECULARI S.R.L. înregistrat sub numărul J22-980-1993. Se declară nul. (368219)

■ Carte de identitate Mercedes Benz 250, pe numele Alexandru Adrian. O declar nulă. (369239)

■ Carnete de sănătate pe numele Grigoriu Maria, Grigoriu Irimia. Le declar nule. (367731)

■ Găsit cîine Brac german, cu păr scurt, femelă, în zona B-dul Independenței. Telefon 116204, orele 9,00-20,00. (368223)

■ Legitimație de călătorie, student, pe numele Costan Maria. O declar nulă. (369279)

■ Pierdut joi, 12 martie 1997, în zona Vasile Alecsandri-Piața Unirii, pui Maltez, mascul, 9 luni, negru înspicat cu alb pe piept. Aducătorului recompensă. Telefon 113979.

■ Pașaport pe numele Ababei Constantin. Îl declar nul.

■ Carnet de student pe numele Bantas Gh. Tiberiu. Îl declar nul.

■ Carte de identitate Mercedes 407 D, seria CIV-B-014698. Se declară nulă. (369095)

MASCOTA CONCURSULUI
CÎȘTIGAȚI 500.000 lei!
NEST
MONITORUL MICA PUBLICITATE

Licitații

■ Consiliul Local Belcești scoate la licitație suprafața de 5 ha teren agricol, în vederea cultivării în primăvara anului 1997, cu plante legumicole. Licitația va avea loc la sediul Primăriei, în ziua de 20.03.1997, orele 10,00.

■ S.C. AGROSPIC scoate la licitație spațiu de închiriat (magazii, grajduri), din patrimoniul societății. Licitația va avea loc pe data de 29 martie, ora 9,00. Relații suplimentare la telefon 764355.

■ S.C. AGROSPIC vinde prin licitație publică, în ziua de 28 martie, ora 9,00, produse agricole și animale din patrimoniul societății. Relații suplimentare la telefon 764355.

■ Consiliul Local Cozmești închiriază pentru amplasare centrală telefonică în postul local al Primăriei. Informații la sediul Primăriei Cozmești. Telefon 104. Licitația va avea loc în ziua de 15 aprilie 1997, ora 10,00. (369178)

Pierderi

HELP LINE - Pentru copiii noștri

Puteți primi gratuit informații privind alimentația și creșterea sugarului, zilnic, orele 16,00 și 17,00, la telefon 214002. Policlinica "Sănătatea 2000", dr Iordache Constantin - medic primar pediatru.

TURISM ITALIA

700 USD - 20, 23 Martie; 11, 18, 25 aprilie. Agenția de turism TOTEM - Casa Studenților Iași. Telefon 032/213545.

TURISM AUSTRIA

400 USD - bilunar. Agenția de turism TOTEM - Casa Studenților Iasi. Telefon 032/213545.

TURISM CIPRU

475 USD - săptămînal. Agenția de turism TOTEM - Casa Studenților Iasi. Telefon 032/213545.

■ Școala de șoferi ETTA AUTO școlarizează candidați pentru obținerea permisului de conducere categoria B, la prețuri avantajoase. Relații la telefon 163328, orele 7,00-9,00, 16,00-22,00 sau la sediul din Șos. Nicolina, bl. 958.

■ Canisa Wom Donausieger oferă pentru montă mascul Ciobănesc german cu ascendență germană, din părinți campioni și cu următoarele titluri: 2 x RPJ 2 x CAC 1 CMBCR și K2. Relații la telefon 217111. (367096)

■ Solicit sprijin material pentru corectarea vederii unui băiețel de 3 ani. Telefon 112798. Fam. Munteanu.

■ Îngrijesc bătrînă în schimbul luării în spațiu. Telefon 165308. (367919)

ȘCOALA DE ȘOFERI DACIA 2000

Pregătim candidați pentru obținerea permisului categ. B, cu benzina școlii, preț 590.000 lei. Gratuit asigurăm pregătire suplimentară pentru cunoașterea legislației rutiere. Telefon 125177. (369002)

SPECTACOL DE MUZICĂ ȘI UMOR

Compania Marilor Spectacole București organizează vineri, 14 martie, orele 18,00, la Casa de Cultură a Sindicatelor Iași, un spectacol de muzică și umor cu Mădălina Manole, Dem Rădulescu, Maria Dragomiroiu, Gheorghe Gheorghiu, Aurel Moga, Florin Apostol și Silvia Chifiriuc. Biletele se găsesc la casa sălii. (367901)

■ Preotul Ioanichie Cosma de la Mănăstirea Bistrița, județul Neamț, roagă credincioșii ortodocși să-l ajute material, în vederea unei operații pe cord deschis, în străinătate. Cont 10.923.02 deschis la Sucursala CEC Bacău. Mulțumiri. (369311)

ANUNȚ UMANITAR

Un elev de 15 ani are nevoie de transplant de inimă în Franța, care va costa peste 100.000 dolari. Căutăm sponsori, oameni de suflet, pentru donații în contul 45.36.02.301, BCR Iași, Dolceanu Florin (în lei). Pentru valută sau detalii, telefon 138687. Poate îi salvăm viața. Mulțumim mult.

■ Întinde mîna prieteniei pentru a sărbători 20 de ani de la absolvirea Liceului "M. Eminescu", promoția 1977. Pentru relații telefonați la 225020 - Arhip (Denisiuc) Rodica; 115101 - Rusu (Oniță) Monica.

■ Doriți să scăpați de psoriazis? Telefon 163312, între orele 19,30-23,30. (367969)

■ Căutăm întreprinderi mici sau mijlocii, avînd în dotare mașini de cusut cu tighel de acoperire față-spate, în 3 fire, pentru a confecționa tricouri din bumbac, gata croite. Telefon 031/512532. (3788)

■ Ofer pașapoarte schimb valutar, 15 mii bucata. Telefon 161211. (369402)

■ Îmi ofer serviciile unei doamne, pentru un spațiu adecvat unei fetițe deosebit de sensibile, inteligente și talentate (scrie de la 2 ani). Telefon 165308. (369185)

■ Persoanele din anturajul dvs. au probleme de sănătate? Sunați la telefon 133770 și puteți avea 10% profit! (369186)

■ Consiliul de administrație al Societății Comerciale C.C. MOLDOCONSTRUCT S.A., cu sediul în Iași, strada I. C. Brătianu, nr. 20-22, convoacă Adunarea Generală ordinară a Acționarilor deținători de acțiuni la S.C. MOLDOCONSTRUCT S.A., la data de 28 martie 1997, ora 9,00, la Casa Sindicatelor din Iași, B-dul Socola nr. 134, pentru toți acționarii înregistrați în Registrul acționarilor, cu următoarea ordine de zi: 1 - Aprobarea bilanțului contabil și a contului de profit și pierdere pentru anul 1996. 2. Aprobarea bugetului de venituri și cheltuieli pentru anul 1997. 3. Alegerea registrului independent privat. 4. Reglementarea restului de capital social rămas nealocat, de 1.012.000 lei. 5. Aprobarea listei cu mijloace fixe propuse pentru casare. 6. Aprobarea programului de investiții pentru anul 1997. Începînd cu data de 25.03.1997, documentele și materialele informative referitoare la problemele incluse în ordinea de zi se pot consulta și procura contra cost, la sediul Societății Comerciale C.C. MOLDOCONSTRUCT S.A., cu sediul în Iași, strada I.C. Brătianu, nr. 20-22. Acționarii care doresc să acorde procură specială de reprezentare în Adunarea Generală pot obține formularele speciale la sediul C.C. MOLDOCONSTRUCT S.A. După completarea și semnarea lor, un exemplar al procurii speciale se va depune/expedia la sediul societății, pînă la data de 22.03.1997, un exemplar va fi înmînat reprezentantului de către acționarul care acordă procura, cel de-al treilea exemplar rămîne la acesta. Acționarii care nu se pot prezenta la sediul societății, pentru a completa formularele de procuri speciale, vor expedia procuri speciale autentificate de notariat sau vizate de secretarul primăriei din comună, folosind modelul publicat în "Monitorul Oficial" nr. 1786 - Partea I (anexa nr. 4 la instrucțiunile nr. 8, din 12 iunie 1996), pînă la data de 22.03.1997. Procurile expediate prin poștă neautentificate sau neavizate de secretarul primăriei nu sînt valabile. De asemenea, nu sînt valabile procurile încredințate salariaților și administratorilor Societății Comerciale C.C. MOLDOCONSTRUCT S.A., precum și afinii și rudele acestora, sau soțul (soției) acestora, precum și afinilor și rudelor lor pînă la gradul al doilea inclusiv. (369220)

■ Societatea de Servicii Informatice SINTA S.A. Iași, Centrul Teritorial de Instruire Autorizat - primește înscrieri la cursurile de informatică, organizate în perioadele specificate: utilizare (operare) PC-uri (studii medii și superioare): 17.03-5.04.1997; formare programatori PC (studii superioare): 17.03-17.06.1997; formare programatori ajutori PC (studii medii): 21.04-28.06.1997; utilizare servicii INTERNET: 24.03-29.03.1997. La absolvirea cursurilor se eliberează certificate oficiale. Relații suplimentare și informații asupra programului complet de cursuri din sem. I 1997 se pot obține la sediul societății, din B-dul Țuțora nr. 17, telefon 127112 și 230080, interior 108.

■ SC DENTICA S.R.L. anunță depunerea cererii pentru emiterea autorizației de mediu pentru obiectivul: cabinet stomatologic, avînd ca obiect de activitate: consultații și tratamente stomatologice, amplasat în Iași, Șos. Nicolina nr. 79, blocul 986, scara C, parter. Documentația tehnică poate fi consultată la sediul firmei din Iași, Șos. Nicolina nr. 79, blocul 986, scara C, parter, telefon 222009 sau la sediul Agenției de Protecție a Mediului Iași, str. Th. Văscăuțeanu nr. 10. Eventualele observații ale publicului referitoare la activitatea și amplasamentul obiectivului se vor transmite în scris la Agenția de Protecție a Mediului Iași, str. Th. Văscăuțeanu nr. 10. (368215)

■ Solicit transporturi ocazionale, București-Iași 1,5 tone. Telefon 01/6427126. (367148)

■ Caut asociat secție tîmplărie, utilaje tip Umaro-Roman, eventual vînd utilaje tîmplărie. Telefon 031/552035. (3620)

■ S.C. LINOLAND S.A. Pașcani convoacă Adunarea Generală a Acționarilor, în data de 25.03.1997, orele 12,00, la sediul societății, cu următoarea ordine de zi: 1. Discutarea și aprobarea bilanțului pentru anul 1997. 2. Aprobarea bugetului de venituri și cheltuieli pentru anul 1997. 3. Completarea Consiliului de Administrație. Descărcarea de gestiune a membrilor Consiliului de Administrație înlocuiți în ședința AGA din 6 februarie 1997. 4. Diverse.

■ Donez rinichi, gr. A.II. Pentru intermediar serios 20-25% din prețul negociat. Telefon 721225. (369240)

■ SEDCOM LIBRIS S.A. Iași invită la sediul din Iași, Șos. Moara de Foc nr. 4, toți acționarii care au depus cupoane, pentru clarificări urgente în vederea organizării Adunării Generale a Acționarilor. Relații la telefon 163989, 163524, zilnic, între orele 8,00-15,30. (368213)

S.C. INCOM S.A. Iași

Invită acționarii săi pentru a participa la Adunarea Generală care va avea loc la Teatrul Luceafărul în data de 12 aprilie 1997, ora 8:00, cu următoarea ordine de zi: alegerea comisiei de cenzori pe o perioadă de trei ani; prezentarea dării de seamă a activității pe anul 1996; aprobarea bilanțului pe anul 1996; aprobarea bugetului de venituri și cheltuieli; discuții diverse. (369271)

■ Organizația "Salvați Copiii" - filiala Iași anunță desfășurarea ședinței anuale de alegeri în data de 17.03.1997, la orele 14:00, la Clubul CFR - Rîpa Galbenă, Iași.

■ Organizația "Salvați Copiii" anunță înființarea cabinetului de consiliere pentru copii din familii despărțite. În cadrul centrului Ghelerter (vizavi de Biserica Barnovschi, în spatele Poliției Municipiului Iași), de pe strada Grigore Ghica Vodă din Iași. Consultațiile vor fi acordate gratuit de către un grup de specialiști pregătiți pentru programul de consiliere, tuturor persoanelor interesate (copii din familii despărțite, părinți în situație de divorț, sau cu frecvente conflicte familiale). Programarea consultațiilor poate fi făcută în zilele de luni - vineri, orele 10,00-13,00, la telefon 211715.

■ Consiliul Local Iași primește oferte de la verificatori de proiecte atestați M.L.P.A.T. conform Legii nr. 10/1995 și a regulamentului de verificare și expertizare tehnică de calitate a proiectelor, în vederea verificării documentației tehnice la blocuri de locuințe. Ofertele se depun la Consiliul Local Iași, corpul din str. Smîrdan nr. 5, et. I, cam. 116, pînă la data de 19 martie a.c., ora 15,30. Relații suplimentare se pot obține la telefon 032/112317 sau 032/175930, interior 163 sau 126 - Serviciul investiții.

■ Societatea comercială S.C.M. INVEST S.A. Bacău - Sucursala Iași, anunță depunerea cererii pentru emiterea autorizației de mediu pentru obiectivul: stație desfacere produse petroliere, avînd ca obiect de activitate: depozitare și desfacere produse petroliere, amplasat în Iași, sat. Valea-Lupului, comuna Rediu, partea dreaptă Iasi - Tg. Frumos. Documentația tehnică poate fi consultată la sediul firmei din Iași, sat Valea-Lupului, comuna Rediu, telefon (fax) 250751, sau la sediul Agenției de Protecție a Mediului Iasi, str. Th. Văscăuțeanu nr. 10. Eventualele observații ale publicului referitoare la activitatea și amplasamentul obiectivului se vor transmite în scris la Agenția de Protecție a Mediului Iasi, str. Th. Văscăuțeanu nr. 10. (369232)

■ Societatea comercială S.C.M. INVEST S.A. Bacău - Sucursala Iasi anunță depunerea cererii pentru emiterea autorizației de mediu pentru obiectivul: stație desfacere produse petroliere, avînd ca obiect de activitate: depozitare și desfacere produse petroliere, amplasat în Iasi, strada Moara de Foc nr. 35. Documentația tehnică poate fi consultată la sediul firmei din Iasi, sat Valea-Lupului, comuna Rediu, telefon (fax) 250751, sau la sediul Agenției de Protecție a Mediului Iasi, str. Th. Văscăuțeanu nr. 10. Eventualele observații ale publicului referitoare la activitatea și amplasamentul obiectivului se vor transmite în scris la Agenția de Protecție a Mediului Iasi, str. Th. Văscăuțeanu nr. 10. (369234)

■ Societatea comercială S.C.M. INVEST S.A. Bacău - Sucursala Iasi, anunță depunerea cererii pentru emiterea autorizației de mediu pentru obiectivul: stație desfacere produse petroliere, avînd ca obiect de activitate: depozitare și desfacere produse petroliere, amplasat în Iasi, sat. Valea-Lupului, comuna Rediu, partea stîngă Iasi - Tg. Frumos. Documentația tehnică poate fi consultată la sediul firmei din Iasi, sat Valea-Lupului, comuna Rediu, telefon (fax) 250751, sau la sediul Agenției de Protecție a Mediului Iasi, str. Th. Văscăuțeanu nr. 10. Eventualele observații ale publicului referitoare la activitatea și amplasamentul obiectivului se vor transmite în scris la Agenția de Protecție a Mediului Iasi, str. Th. Văscăuțeanu nr. 10. (369233)

Mesaje

■ Mesaj pentru Cristi. "Dragostea este cea care face lucrurile frumoase". O studentă, de 21 de ani, ar dori să te cunoască. Diana. (369197).

■ Pentru Diana. Vă mulțumesc pentru mesaj. Te aștept duminică, 16 martie, ora 14:00, în fața Teatrului "Luceafărul". Dacă nu poți, stabilește o altă zi. Voi avea "Monitorul" în mînă. Cristi. (369258)

Decese

✝ Familiile: avocați Iulia și Mircea Negru și doctori Irina și Dragoș Negru, cu adîncă durere, anunță încetarea fulgerătoare din viață a conferențiarului universitar doctor RADU NEGRU. Corpul neînsuflețit este depus la Biserica "40 de Sfinți". Înmormîntarea va avea loc vineri, 14 martie 1997, orele 12.00, la Cimitirul Armenesc din str. Pașcanu nr. 2.

✝ Rîndunica - soție, Dragoș - fiu anunță, cu nemărginită durere, decesul fulgerător al dragului lor soț și tată - ing. TUDOR IOAN, 50 ani. Înmormîntarea va avea loc sîmbătă, 15 martie 1997, orele 12.00, la Cimitirul "Eternitate", în capela căruia este depus. Dumnezeu să-l odihnească. (369227)

✝ Familia Cezar și Cristina Racocea anunță, cu nemărginită durere, dispariția fulgerătoare a celui mai drag frate - ing. TUDOR IOAN. Niciodată nu-i vom uita dragostea și bunătatea sufletului său nobil. Dumnezeu să-l ierte și să-l odihnească în pace! (369228)

✝ Cu durere, familia Victor, Cristina și Svetlana Negru anunță decesul fulgerător al criticului de artă RADU NEGRU. Corpul neînsuflețit este depus la Biserica "40 de Sfinți". Înmormîntarea va avea loc la Cimitirul Armenesc, vineri, 14 martie 1997, orele 12,00. (368040)

✝ Francisca Ioan - mamă, familia ing. Grigore Tartacan și prof. Cezar Racocea anunță decesul neașteptat al fiului și fratelui lor drag - ing. TUDOR IOAN. Te vom păstra în suflet și în gînd și ne va fi veșnic dor de tine. Dumnezeu să te ierte. Tudorel, nu te vom uita niciodată! (369227)

✝ Familia Neculai Dianu anunță, cu profundă durere, decesul mamei - NASTIA DIANU, o bună mamă și bunică. Dumnezeu s-o ierte și s-o odihnească în pace! Fie-i țărîna ușoară! (368048)

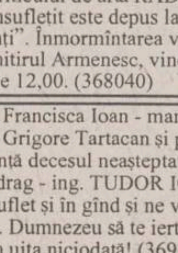

✝ Sînt un îngeraș și aș fi vrut să cresc alături de părinții mei, dar, într-un tragic accident, destinul crud mi-a răpit tăticul pe care nici n-am apucat să-l cunosc. Bine, tăticule, peste puțin timp, îți voi îngîna numele, te voi striga și tu nu-mi vei răspunde. Fetița ta, pe care ai dorit-o și ai iubit-o atît de mult, te va aștepta să te întorci, să o crești și să o strîngi la pieptul tău. Ne-ai părăsit atît de timpuriu și ne-ai lăsat, pentru vecie, cu inimile pline de durere și cu lacrimi în ochi. Mămica, și ea, pentru vecie, cu inima cernită de durere, te va aștepta să-i vindeci cumplitele răni, pe care împrejurările dispariției tale i le-au provocat. Te rog, tăticule, auzi gînguritul fetiței tale și întoarce-te, să fim împreună, din nou. Eu, fiica ta, Irinuca, și mămica mea - Petronela Gherman îți vom uda, cu lacrimile noastre, mormîntul și-l rugăm pe bunul Dumnezeu să te aibă în paza Lui, iar eu te rog, de acolo, din cer, să veghezi asupra mea. Dumnezeu să te ierte!

✝ Familia Petru și Olimpia Maxim anunță moartea fulgerătoare a ginerelui GELU GHERMAN - 29 ani. Trecerea ta în viața veșnică ne-a lăsat profund îndurerați. Dumnezeu să te odihnească în pace!

AGENDA OMULUI DE AFACERI

IG TRADE

distribuie

APĂ MINERALĂ BORSEC

Comenzi la telefon 171629

ELYTIS DESIGN STUDIO

- reclame luminoase
- panouri publicitare
- bannere, inscripționări
- semne stradale
- amenajări interioare
- mobilier comercial
- acoperiri ușoare
- copertine, parasolare

Plata și în rate.

Șos. Păcurari 71, tel./fax 251360

ROENTER Ltd.

Consulting managerial și de afaceri

- **Asigurăm rapid:**
  - înmatriculări societăți comerciale
  - înregistrări acte adiționale
  - obținem autorizație de funcționare pentru sedii firmă, birouri, depozite
- **Elaborări contracte comerciale**

Iași, Str. A. Panu nr. 13-15, mezanin Telefon 212335
zilnic 9.00-19.00 sîmbătă 9.00-14.00

IRSIDO

Reprezentanță ESSELTE

- **ARTICOLE DE BIROU** (biblioraft, caiete mecanice, suporți documente, clipboard-uri)
- instrumente de scris **SCHNEIDER, PARKER, MICRO**
- hîrtie calc, planșete desen, truse/tuș **ROTRING**
- rechizite școlare

Iași, Str. Toma Cozma nr. 7A (vis-a-vis de lic. Negruzzi)
tel./fax 032/144255

ROCAMBOLE

Unic distribuitor BENCKISER

vă oferă:
- gama de detergenți DOSIA
- detergenți SOLE, CALINDA, LIP
- CILLIT, WC PICKER

Transport gratuit.
Tel. 032/217378

ROCAMBOLE

Societate de distribuție

- coniac Napoleon (4 sortimente)
- vodka Tsarkoff, Atheneum
- rom Havana Club
- vermut Barbieri

Produse de calitate însoțite de certificat LAREX
Transport gratuit
Tel. 032/217378

TOFAN GRUP

comercializează: • anvelope și camere auto (produse de Danubiana și Victoria Florești)

Iași- Șos. Păcurari nr. 92 (în incinta Transmixt SA)
Tel. 032/154.343

LUCEAFĂRUL MOBILUX

produce

- mobilier serie și la comandă

Adaos comercial 0
Prețuri foarte avantajoase

Lețcani, Șoseaua Iași - Tg. Frumos
tel: 018/613573

HERLIROM

comercializează

- biblioraft, dosare
- plicuri
- albume foto
- caiete import
- bandă adezivă
- markere
- articole de șters

Iași, șos. Păcurari 129, bl. 601, parter,
tel/fax 032/165658

IMPORTATOR DIRECT

vinde en gros, la kg

ÎMBRĂCĂMINTE și ÎNCĂLȚĂMINTE în baloți sigilați, pe sortimente.

Depozit CONSUC, Burdujeni - Suceava
tel: 030/521236, 030/444986 (seara)

SC VIVI COM SRL

Vinde en-gros îmbrăcăminte second-hand import Germania și America la prețuri ce sfidează orice concurență.

Brăila Str. Golești nr. 39 Tel./fax 039/647350

CAMPIER SRL

vă oferă la prețuri de importator:

- gresie porțelanată
- gresie și faianță
- adezivi Keracoll și CEMENKOL
- accesorii pentru finisaje.

Str. Stejarului nr. 3 (în cadrul SC LEGUME FRUCTE SA)
Tel./fax 034/181821

TURISM

TOTEM TURISM

EXCURSII EXTERNE
Italia, Franța, SUA, Cipru, Austria, Grecia, Anglia, Spania, Israel
TRANSPORT INTERNAȚIONAL AUTOCAR EUROPA (inclusiv Italia)
TRANSPORT AERIAN - Agent AIR MOLDOVA INTERNAȚIONAL
eliberări bilete și rezervări pentru orice direcție cu plecări din Iași

CASA TINERETULUI IAȘI
tel. 032/213545

GRECIA - plajă la Volos - vară '97

235 USD - 6 nopți cazare, 6 pensiuni complete, transport autocar

Transport aerian prin: KLM, Air Moldova International, DAC AIR, TAROM, BRITISH AIRWAYS, AIR FRANCE, SWISS AIR

Transport rutier prin: TOURING, EUROTIME, EUROLINES, EUROPABUS, DOUBLET

Compania de Turism NORD-EST TOURS
CASA MODEI (mezanin)
tel. 032/117596, 213450
fax 032/144577, 270415

SIMIAN

Excursii externe: Italia - Spania (Franța); Franța, Egipt, Thailanda, India, turul Europei II, Austria, Grecia, Norvegia, Tunisia, SUA
Excursii interne: traseu la solicitare
Transporturi internaționale - Europa (inclusiv Italia)
Iași, str. C. Negri bl. C (lîngă Biserica Bărboi)
tel./fax: 032/215393

OLIMP

Agenție de turism
1997
Vacanțe - Odihnă - Tratament
Orice destinație internă sau externă
Sezon estival 1997 - Grecia
IMPORTANT
Din acest an un nou sistem de vînzări!
Iași, str. Gavril Muzicescu nr. 6, bl. 7A, mezanin (fundație, deasupra Universității Petre Andrei) Tel: 215524, 215529

PUBLICITATE, UTILITARE

Părinții - Crăciun și Rozalia și fratele - Valerică anunță, cu nemărginită durere, decesul fiului și fratelui lor GELU GHERMAN, 29 ani. Înmormîntarea are loc astăzi, 14 martie 1997, orele 12.00, în satul Hilița - Costuleni. Lacrimi și flori pe tristul tău mormînt.

Soția, copiii și nepoții anunță, cu profundă durere, decesul dragului lor COSTACHE T. URSACHE - 71 ani. Înmormîntarea va avea va avea loc vineri, 14 martie 1997, orele 13.00, la cimitirul Mănăstirii "Galata". Dumnezeu să-l odihnească în pace! (368212)

Familia îndurerată aduce la cunoștință trecerea în neființă, după o grea suferință, a celei care a fost o soție, mamă și bunică cu suflet nobil și generos - ing. EMILIA ANISIE. Corpul neînsuflețit este depus la biserica Cimitirului "Sfîntul Vasile", unde va avea loc înhumarea, sîmbătă, 15 martie 1997, la orele 13,00. (369263)

Familia Sirotta și familia Bostan anunță, cu regret, pierderea celui care a fost un bun prieten și om de o rară finețe - MIHAI RĂILEANU. (369366)

Condoleanțe

Colectivul serviciului Stomatologie de la Policlinica cu Plată este alături de d-na dr. Rîndunica IOAN la greaua pierdere suferită prin decesul soțului. Sincere condoleanțe.

Familia Ursache regretă dispariția prematură a nanului TUDOR și este alături de familia IOAN în aceste clipe grele. Sincere condoleanțe.

Colectivul B.C.R. - sucursala Iași transmite condoleanțe colegului Mircea Negru, pentru pierderea suferită prin decesul fratelui.

Colectivul secției T.M. - filiala Electrocentrale Iași - regretă dispariția colegului DUMITRU ANDRUNACHE și transmite, pe această cale, sincere condoleanțe familiei îndoliate. (369336)

Colectivul clasei a X-a E, împreună cu doamna dirigintă Monica Ionescu, de la Liceul "Emil Racoviță", este alături de colega Cornelia Andrunache, în clipele de grea durere, pricinuite de moartea tatălui său. Sincere condoleanțe! (369343)

Colectivul de juriști din cadrul Direcției Regionale Vamale Iași transmite sincere condoleanțe colegei Cristina Mihai și familiei îndurerate, pentru decesul tatălui - MIHAI RĂULEANU. (369199)

Familiile Cezar Tonegaru și Constantin Tonegaru regretă, nespus de mult, trecerea prematură în neființă a minunatului nepot, cel care a fost ec. JAN DUMITRAȘ, din Vaslui. Familiei îndoliate sincere condoleanțe. Dumnezeu să-l ierte! (369206)

Familia Constantin Panțiru este alături de familia Gherman, la marea durere pricinuită de decesul celui care a fost GELU GHERMAN. Dumnezeu să-l ierte! (369210)

Colectivul Inspecției în Construcții este alături de doamna doctor Rîndunica Ioan și de fiul său, Dragoș, la marea durere pricinuită de trecerea fulgerătoare în neființă a soțului, respectiv tatălui, inginer TUDOR IOAN. (368022)

Colectivul S.C. ELECTRIC GRUP S.A. Iași regretă profund dispariția prematură a celui care a fost un bun coleg - ing. TUDOR IOAN - și transmite sincere condoleanțe familiei greu încercate. (368028)

Colectivul de cadre didactice și personalul TESA de la Școala nr. 39 "George Călinescu" Iași sînt alături de doamna profesoară Argentina Pînzariu, în aceste zile de grea încercare, și îi transmit sincere condoleanțe.

Familiile doctor Mircea Fîntînaru, dr Costel Fîntînaru și prof. Mihai Suman regretă dispariția prematură a dragului lor cumnat - ing. TUDOR IOAN - și sînt alături de Rîndunica și Dragoș, la greaua pierdere suferită. Dumnezeu să odihnească sufletul lui bun și nobil. (369228)

Cadrele didactice și studenții Facultății de Filosofie, cu profundă durere, anunță că inima generoasă a profesorului doctor RADU NEGRU a încetat să mai bată. Sincere condoleanțe celor care l-au iubit și prețuit! (917727)

Alături de doamna Angela Maxim și familie, în aceste clipe de durere sufletească, pricinuite de încetarea din viață a mamei, prezentăm sincere condoleanțe și întreaga noastră compasiune. Dumnezeu s-o odihnească în liniște și pace, în Împărăția Cerurilor. Familia prof. Eugeniu Maximiuc și familia av. Dan Maximiuc. (369357)

În numele tuturor membrilor Solidarității Universitare Iași, prof. Adrian Corduneanu exprimă cele mai sincere regrete, la pierderea distinsului profesor GHEORGHE ROZMARIN, care a fost printre puținii ce-au înțeles că nu poți fi un autentic intelectual, fără a fi și un adevărat cetățean. Vom păstra mereu amintirea sa luminoasă. Dumnezeu să-l odihnească în pace! (369086)

Colectivul serviciului Stomatologie - Dispensar T. Vladimirescu transmite sincere condoleanțe doamnei dr. Rîndunica Ioan, pentru pierderea prematură a soțului. (368045)

Asociația de locatari din Șoseaua Arcu nr. 48, bloc Z7-Z8, regretă dispariția incredibilă a bunului lor vecin ing. TUDOR IOAN. Sincere condoleanțe familiei îndurerate. Dumnezeu să-l ierte! Nu te vom uita niciodată! (368047)

Familiile C. Ulman și M. Chirilă regretă dispariția fulgerătoare din viață a celui care a fost un suflet de o deosebită omenie - dl ing. TUDOR IOAN. Sincere condoleanțe familiei îndoliate. (368201)

Colectivul Laboratorului PRAM - S.C. ELECTRIC GRUP regretă profund dispariția fulgerătoare din viață a dlui ing. TUDOR IOAN. Condoleanțe familiei îndoliate. (368201)

Familia inginer Bogdan Vieriu și părinții sînt alături de doamna doctor Rîndunica Ioan și-i transmit sincere condoleanțe pentru pierderea soțului - inginer TUDOR IOAN. Dumnezeu să-l ierte! (368203)

Familia Antonovici transmite condoleanțe dnei dr Rîndunica Ioan, la greaua pierdere suferită. (368206)

Un gînd pios, o lacrimă și o floare pentru marele nostru profesor RADU NEGRU. Vă vom păstra mereu, domnule profesor, în inimile și gîndurile noastre, pentru frumosul pe care ați încercat să ni-l evocați, pentru arta cu care ne vorbeați despre armonia în pictură, sculptură, arhitectură, despre armonia din noi, despre armonia lumii. Rămas bun, domnule profesor, vă spun studenții secției de Asistență Socială - anul III, Universitatea "Al. I. Cuza". (368214)

Mihai și Doina Mustață sînt alături de familia Rîndunica Ioan, în aceste clipe de cumplită suferință. (369238)

Dr Lucica Valu transmite întreaga compasiune colegei Rîndunica Ioan, pentru dureroasa pierdere suferită. (369238)

Sîntem, cu inimile îndurerate, alături de Rîndunica și Dragoș, la nedreapta dispariție a celui care a fost un deosebit soț și tată - ing. TUDOR IOAN. Monica și Raluca Teodorescu. (369238)

Medicii stomatologi, colegi de facultate, transmit întreaga compasiune doamnei doctor Rîndunica Ioan, pentru pierderea soțului - distinsul inginer TUDOR IOAN. (368237)

Familia Costel Pichiu transmite sincere condoleanțe familiilor Petru Maxim și Petronela Gherman și este alături de ele, la suferința pricinuită prin dispariția fulgerătoare, într-un tragic accident, a celui care a fost GELU GHERMAN. Dumnezeu să-l ierte! (369236)

Colectivul Secției ARE a FRE Iași este alături de familia ing. Alice și Dorin Anisie și-i transmite sincere condoleanțe. (369252)

Familiile ing. Viorel Verdeș, ing. Gabriel Constantin și ing. Silviu Verdeș regretă profund trecerea în neființă a distinsei doamne ing. EMILIA ANISIE și sînt alături de familia îndoliată. Sincere condoleanțe. (369253)

Colectivul Serviciului stomatologic al Policlinicii pentru Studenți și Elevi este alături de dna dr Rîndunica Ioan, la marea durere pricinuită de decesul soțului, și transmite sincere condoleanțe familiei îndoliate (369254)

Familia Gheorghe Moscalu este alături de familia Ciomaga, la greaua încercare prin dispariția dlui CONSTANTIN HILIȚANU - om de o bunătate rară. Dumnezeu să-l odihnească în pace! (369251)

Familiile Burduja, Manoliu și Păsărică exprimă sincere condoleanțe întregii familii, pentru pierderea dureroasă a distinsului om de cultură și de mare noblețe sufletească - RADU NEGRU. Dumnezeu să-l odihnească în pace și să-l primească în Cetatea culturii stelare. (368222)

Familia Lazăr transmite sincere condoleanțe finilor Liliana și Gelu Negruț, pentru pierderea suferită. (369252)

Familia Florica Negruț transmite sincere condoleanțe familiei Gelu și Liliana Negruț și familiei Ursache, pentru pierderea suferită. (369257)

Familia Corneliu și Neli Negruț, din Baia Mare, transmite sincere condoleanțe familiei Gelu și Liliana Negruț, pentru pierderea suferită. (369257)

Familia Constantin și Geta Iacobeanu transmite sincere condoleanțe familiei Gelu și Liliana Negruț, precum și familiei Ursache, pentru pierderea suferită. (369257)

Familia Dana și Puiu Pînzariu transmite sincere condoleanțe nașilor Liliana și Gelu Negruț, pentru pierderea suferită. (369257)

Aducem un ultim și dureros omagiu omului de aleasă cultură, distinsului profesor și bunului prieten - prof. dr RADU NEGRU, asigurînd familia și pe toți cei apropiați de întreaga noastră compasiune. Familia profesor doctor Vasile Miftode. (369260)

Doctor Elena Focșa, Liliana, Călin transmit sincere condoleanțe doamnei doctor Rîndunica Ioan și fiului ei, Dragoș, pentru pierderea suferită, și îi asigură că vor regreta, toată viața, trecerea în neființă a celui care a fost un om de o noblețe sufletească rară - ing. TUDOR IOAN. Dumnezeu să-l ierte! (369267)

Familia prof. Constantin Călin este alături de familia prof. Racocea, în cumplita suferință pricinuită de dispariția fulgerătoare și prematură a soțului și fratelui. Dumnezeu să-l ierte și să-l odihnească în pace! (369276)

Colegii de clasă, împreună cu domnul diriginte, sînt alături de Dragoș Ioan și împărtășesc durerea cauzată de moartea tatălui. (369277)

Membrii de sindicat de la Școala "George Călinescu" transmit sincere condoleanțe dnei Argentina Pînzariu, pentru pierderea suferită prin decesul tatălui - CONSTANTIN URSACHE. (369363)

Cadrele didactice de la Catedra de Istorie-Geografie de la Școala "George Călinescu" sînt alături de colega lor Argentina Pînzariu și de întreaga familie, în aceste momente de grea încercare, pricinuite de moartea tatălui. Sincere condoleanțe.

Conducerea unității și colectivul administrativ-contabilitate din cadrul Spitalului pentru Studenți și Elevi Iași transmit sincere condoleanțe și sînt alături de dna Rîndunica Ioan, împărtășindu-i durerea suferită prin pierderea soțului - ing. TUDOR IOAN. (369360)

Familia ing. Cezar Trifan transmite sincere condoleanțe și este alături de colegul ing. Silviu Anisie și copiii lui, la marea despărțire de iubita lor soție și mamă - ing. EMILIA ANISIE. Dumnezeu s-o aibă în pază și s-o ierte! (369364)

Colectivul Dispensarului comasat Nicolina II - CUG transmite sincere condoleanțe dnei dr Cristina Negru, pentru decesul fulgerător al socrului - RADU NEGRU. (369421)

Dr Mihaela Poiană transmite sincere condoleanțe colegei - dr Cristina Negru, pentru pierderea suferită.

Sîntem alături de tine, Michaela Rozmarin, la marea durere suferită prin pierderea tatălui. Colectivul Leagănului de copii, secția I, etajul II.

Colectivul Sec. 2, Secția I - MOLDOMOBILA S.A. este alături de maistrul Mircea Lazăr, în clipele de grea durere, pricinuite de decesul tatălui său, după o lungă și grea suferință, și transmite sincere condoleanțe. Dumnezeu să-l ierte! (369426)

Căpitan Dan Armășoiu cu soția Maricica regretă profund dispariția fulgerătoare a celui care a fost GELU GHERMAN. Sincere condoleanțe întregii familii. Dumnezeu să te odihnească în pace!

Familiile Vasile Ciobanu și Dan Leonte, din Vaslui, transmit sincere condoleanțe cumătrului și nașului Petrică Maxim și sînt alături de fiica Petronela și nepoțica Irina, în aceste clipe grele, cînd moartea năprasnică a răpit, dintre ei, pe cel care a fost soț, tătic și ginere - GELU GHERMAN. Regrete eterne.

Familia preot Iulian și Mărioara Gherman, împreună cu copilul, regretă moartea fulgerătoare a dragului lor frate, cumnat și unchi - GELU GHERMAN, 29 ani. În veci, nu te vom uita!

Familia preot Valentin și Galina Gherman, împreună cu copiii, cu adîncă durere, anunță decesul fulgerător, într-un tragic accident, a fratelui, cumnatului și unchiului - GELU GHERMAN. Lacrimile noastre îți vor uda, mereu, mormîntul. Regrete eterne!

Preot prof. Panțîru regretă profund dispariția fulgerătoare a nepotului GELU GHERMAN. Mereu mă voi ruga pentru tine. Sincere condoleanțe.

Preot Petru și Rodica Rusu, împreună cu copiii, regretă profund dispariția fulgerătoare a finului nostru - GELU GHERMAN. Dumnezeu să te odihnească în pace!

Momuța, Luminița și Dan sînt alături de verișoara și nepoata Petronela și de fiica ei, Irina, în aceste clipe grele, pricinuite de dispariția celui care a fost GELU GHERMAN. Sincere condoleanțe familiei Petru Maxim și Crăciun Gherman. O floare pe tristul său mormînt.

Colectivul S.C. "Inter Brands Marketing & Distribution" SRL Iași este alături de colegul lor Dan Ursache, la marea durere pricinuită de pierderea tatălui. Sincere condoleanțe. (367732)

Colectivul Clinicii "Dermatologie" împărtășește durerea dlui dr Lucius Stirbu, pricinuită de trecerea în neființă a tatălui, și este alături de familia îndoliată. (367733)

Personalul Farmaciei nr. 55 din cadrul Policlinicii pentru Elevi și Studenți este alături de dna dr Rîndunica Ioan, în clipele grele, pricinuite de fulgerătoarea trecere în neființă a soțului, și-i transmite sincere condoleanțe. (367735)

Cadrele didactice ale Facultății de Chimie sînt alături de doamna Roxana Ungureanu - secretara șefă -, în aceste clipe grele, pricinuite de trecerea neașteptată, în lumea umbrelor, a mamei sale. (368225)

Personalul secretariatului Facultății de Chimie transmite doamnei Roxana Ungureanu sincere condoleanțe, fiind alături de dînsa, în aceste clipe grele, pricinuite de pierderea mamei. (368226)

Seminarul Creștin-Ortodox Suceava regretă profund dispariția colegului GELU GHERMAN și transmite sincere condoleanțe familiilor îndoliate. Dumnezeu să-l ierte!

Familiile Spiridon Moșulică și Costică Plugariu, împreună cu Mădălina, se alătură durerii sufletești provocată de dispariția fulgerătoare, la doar 29 de ani, a celui care a fost GELU GHERMAN și transmit sincere condoleanțe întregii familii.

Familia Constantin și Silvica Pichiu este alături de familiile Gherman și Maxim, în aceste clipe grele, pricinuite de dispariția fulgerătoare a celui care a fost GELU GHERMAN. Dumnezeu să-l ierte!

Familia ing. Nicolae Gh. Marin (M.GH.N.) regretă dispariția fulgerătoare a distinsului om de cultură, prof. RADU NEGRU. (369096)

Cu adîncă durere, sîntem alături de familia Ioan, la pierderea celui mai bun prieten - TUDORICĂ. Dumnezeu să-l ierte și să-l odihnească în pace! Familia Huștiu. (369093)

Familiile Preda, Comănescu, Amihălăchioaie, cu compasiune, se alătură familiei Călugăru, în aceste momente grele, pricinuite de moartea tatălui. Sincere condoleanțe. (369092)

Comemorări

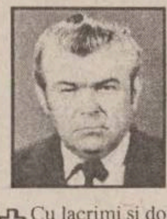

Cu lacrimi și dor, amintim celor care l-au cunoscut că s-au împlinit 4 ani de cînd a trecut în lumea umbrelor cel care a fost MIHAI BUCUR. Soția, fiica, copiii, nepoții și cumnații îi aduc un pios omagiu. Dumnezeu să-l ierte! (369093)

Mulțumiri

■ Familia ing. Mihai Mustață și dr Monica Teodorescu mulțumesc tuturor celor care, prin prezență, flori și telegrame, le-au fost alături la greaua dispariție a dragei mame, bunici și străbunici - ANETA MAXIM. (369238)

■ Familia Bart mulțumește, din suflet, tuturor celor care, prin prezență, flori și condoleanțele exprimate, au fost alături de noi, la marea durere pricinuită de dispariția celui care a fost învățător AURELIAN BART - veteran de război și fost deținut politic. (369255)

■ Fiica și nepoata mulțumesc tuturor celor care au fost alături de ele, în momentele grele prin care au trecut, la dispariția fulgerătoare a celui care a fost un bun tată și bunic - CONSTANTIN IONIȚĂ. (369096)

AGENDA AUTO

Castrol
dealer autorizat
MICHELIN
DUNLOP
BOSCH

INFOTEC SRL
luni - vineri 9,00 - 18,00
sîmbătă 9,00 - 14,00
Str. Împăcării nr. 35, bl. 919
☎ 221405, 126816

SIX SRL
- vopsele STANDOX
luni - vineri 9,00 - 18,00
sîmbătă 9,00 - 12,00
Străpungere Ștefan cel Mare nr. 3
☎ 117557

BOSCH
MONROE
amortizoare
RUEDAS SRL
luni-vineri 8,00 - 20,00
sîmbătă 8,00 - 16,00
duminică 9,00 - 14,00
Str. Armeană nr. 5, tel. 112239

TOFAN GRUP
luni - vineri 8,00 - 16,00
Șos. Păcurari nr. 92
în incinta TRANSMIXT SA
(AUTOBAZA 2)
☎ 032/154.343

AUTO RICAMBI
auto ricambi
- Importator piese auto
luni - vineri 9,00 - 1 8,00
sîmbătă 9,00 - 14,00
☎ 225151 (magazin) Piața CUG
☎ /FAX 232856 (birouri)

SERVICE MOARA DE FOC
MOLDOVA TRICOTAJE
- Mecanică, tinichigerie, vopsitorie, vulcanizare
Program 9,00 - 16,00
str. Moara de Foc nr. 29 ☎117016

PARBRIZE
A.G.E.R. SERVICE
AUTO GLASS EXPRES ROMANIA SERVICE
- Geamuri import vest pentru toate tipurile de autovehicule (și en gros)
- Asigurăm și montaj, cu set de soluții originale
Str. N. Gane nr. 15 ☎/FAX 210351

AUTOSHOP
luni - vineri 8,00 - 22,00
sîmbătă 8,00 - 18,00
Str. Nicolina nr. 33
(rond vechi CUG)
☎221849; FAX 222403

BRAS srl
luni-sîmbătă 8.00-20.00
duminică 8.00-13.00
Str. Silvestru nr. 4
☎/fax 214.910

S.C. INTER EXPRESS S.R.L.
- Piese de schimb, anvelope, acumulatori, accesorii
Program 8,00 - 18,00
Str. Socola nr. 18 (lîngă Cotnari)
☎ /FAX 230278

BERTO IMPEX SRL
COMUNICAȚII ȘI SISTEME DE SECURITATE
DISTRIBUITOR ZONAL
- Alarme auto **ENFORCER** - SUA
Hotel Traian, cam. 402/412
☎/FAX 211114

AMRS SRL
- **Amortizoare SACHS**
Ford
luni - vineri 8,00 - 18,00
sîmbătă 8,00-12,00
Str. Păcurari nr. 78
☎ 032/214150

☎ TELEFOANE UTILE: FARMACII

***1.* FARMACIA A.T.I.- PULS**
Șoseaua Națională 164, bl. D (Podu Roș)
zilnic : 8.00 - 20.00
sîmbăta :9.00 - 18.00
duminica : 9.00 - 18.00
☎ **233.242, 233.223**

***2.* FARMACIA SF. LAZĂR -**
zilnic : 8.00 - 20.00
sîmbăta : 8.00 - 14.00
duminica : 8.00 - 14.00
☎ **230.153**

***3.* NOREX PHARM**
Str. Grigore Ureche nr. 1
(Centrul Civic, lîngă Tribunal)
zilnic: 8.00 - 20.00
sîmbăta: 9.00 - 18.30
duminica: 9.00 - 13.00
☎ **216.382**

***4.* FARMACIA GHIȚUN -**
Cuza Vodă 27
zilnic : 7.00 - 20.30
sîmbăta : 8.00 - 15.00
☎ **147.077, 231.876**

***5.* SALVIA**
Cuza Vodă 1
zilnic : 7.30 - 20.30
duminică : 8.30 - 14.00
☎ **210.340**

***6.* SEMIS -**
Străpungere Silvestru nr.7
zilnic : 8.00 - 20.00
duminica: 9.00 - 17.00
☎ **210.542**

***7.* REMEDIA -**
Str. Gării 30
zilnic : 7.30 - 20.00
sîmbăta : 8.00 - 14.00
duminica : 8.00 - 14.00
☎ **146.325**

***8.* FARMACIA 4**
Bd. Ștefan cel Mare nr. 3
zilnic : 7.30 - 19.30
sîmbăta : 8.30 - 13.30
☎ **142.020**

***9.* BEST FLORA**
Str. Vasile Lupu 108
zilnic: 8.00 - 20.00
duminica: 8.00 - 14.00
☎ **271.962**

***10.* FARMACON**
Str. Gavril Muzicescu
(lîngă Palatul Telefoanelor)
zilnic: 8.00 - 21.00
sîmbăta: 8.00 - 16.00
duminica: 8.00 - 14.00
☎ **213.050**

***11.* LIMA FARM**
Bulevard Tudor Vladimirescu 306
zilnic: 7.30 - 19.00
sîmbăta: 8.00 - 13.00
duminica: 10.00 - 12.00
☎ **114.453**

***12.* FARMACIA NR. 1 Iași**
B-dul Dacia nr. 32
zilnic: 8.00 - 16.00
sîmbăta: închis
☎ **153.498**

***13.* FARMACIA NR. 2 Iași**
Piața Unirii nr. 3
zilnic: 7.00 - 20.00 - 7.00
sîmbăta: program permanent
duminica: program permanent
Farmacie cu gardă
☎ **116.029**

***14.* FARMACIA NR. 7 Iași**
Socola nr. 9, bloc E.1
zilnic: 7.00 - 20.00
sîmbăta: 8.00 - 14.00
☎ **132.293**

***15.* FARMACIA NR. 9 Iași**
Sălciilor, bloc 828 Nicolina II
zilnic: 7.00 - 20.00
sîmbăta: 8.00 - 14.00
☎ **122.782**

***16.* FARMACIA NR. 11 Iași**
Vasile Lupu 160, bloc G.3
zilnic: 10.00 - 18.00
sîmbăta: închis
☎ **175.457**

***17.* FARMACIA NR. 15 Iași**
B-dul Independenței nr.23
zilnic: 7.00 - 20.00
sîmbăta: închis
☎ **116.408**

***18.* FARMACIA NR. 50 Iași**
Vasile Lupu 8, bloc D.3
zilnic: 7.00 - 20.00
sîmbăta: 8.00 - 14.00
☎ **172.867**

***19.* FARMACIA NR. 86 Iași**
Str. Măgurii nr. 4, Nicolina II
zilnic: 7.00 - 20.00
sîmbăta: 8.00 - 14.00
☎ **122.459**

***20.* UNITATEA TEHNICO-MEDICALĂ Iași**
Sălciilor, bloc 828, Nicolina II
zilnic: 8.00 - 16.00
sîmbăta: închis
☎ **124.646**

***21.* ALSOC - FARMAVITA**
Sf. Andrei nr. 4
(lîngă Biserica Sf. Andrei)
zilnic: 9.00-19.00
sîmbăta: 9.00-14.00
duminica: 9.00-14.00
☎ **112043**

***22.* FARMACIA FRUMUSEȚE FARMEC**
Păcurari, bl. 540
zilnic : 8.00 - 19.00
sîmbăta : 8.00 - 15.00
☎ **163.615**

***23.* EUROPHARM HOLDING**
Cerna 1 (Mircea cel Bătrîn)
zilnic : 8.00 - 20.00
sîmbăta : 8.00 - 14.00
duminică: 8.00 -14.00
☎ **224.109**

***24.* ANDA FARM**
Șos. Păcurari, bl. 474
zilnic : 8.00 - 20.00
sîmbăta : 8.00 - 16.00
duminică : 9.00 - 13.00
☎ **252.254**

***25.* SANOFARM**
Aleea Sadoveanu 4A
zilnic : 8.00 - 17.00
sîmbăta : 8.00 - 12.00
☎ **147.162**

***26.* ALDAMED - TEHNICĂ MEDICALĂ**
V. Alecsandrii 1
zilnic : 8.00 - 19.00
sîmbăta : 8.00 - 15.00
☎ **215.500**

***27.* BABY FARM**
V. Lupu 70-74
zilnic : 8.00 - 20.00
duminică: închis
☎ **271.357**

***28.* TEOFARM**
Țuțora 2
zilnic : 8.00 - 20.00
duminică: închis
☎ **231.118**

TELEFOANE UTILE
CABINETE ȘI FARMACII VETERINARE AUTORIZATE

1. CABINET VETERINAR SALVANIM
Str. Uzinei nr. 32
zilnic: 10.00 - 13.00; 15.00 - 18.00
sîmbăta, duminică: 10.00 - 13.00
☎ **032/212184**

2. FARMACIA VETERINARĂ BIOVET
Strada Primăverii, nr. 23 (lîngă Policlinica Industrială)
Program:
zilnic: 9.30 - 17.30
sîmbătă: 9.30 - 13
duminică: închis
☎**032/233414**

3. CABINET VETERINAR INTERSERVICE VET
S.C. Interservice Vet
Strada Sf. Atanasie, Nr. 12
zilnic :10.00 - 13.00, 16.00 - 20.00
sîmbăta : 10.00 - 13.00
duminica : 10.00 - 13.00
☎ **032/217111**

4. ASOCIAȚIA CHINOLOGICĂ A MUNICIPIULUI IAȘI
(singura recunoscută de A.CH.R. și F.C.I)
Strada Sf. Atanasie, Nr. 12
Relații la toate cabinetele veterinare particulare autorizate sau la telefon:
☎**032/217111**

5. CABINET ȘI FARMACIE VETERINARĂ
S.C. UNIVET SRL
Strada Ion Creangă, nr 15 (lîngă Alimentara Triumf)
Program
zilnic : 9.00 - 13.00, 15.00 - 20.00
sîmbăta : 10.00 - 13.30
duminica : 10.00 - 13.30
☎ **032/176647**

6. FARMACII VETERINARE INTERSERVICE VET
S.C. Interservice Vet
Strada Arcu, Nr. 33
zilnic : 9.00 - 17.00
sîmbăta : 9.00 - 13.00
duminica : închis
Piața Chirilă
zilnic : 9.00 - 17.00
sîmbăta : 9.00 - 13.00
duminica : închis

7. CABINET VETERINAR ANIMAVET
Str. Aleea Oltea Doamna nr. 4
(În spatele Bisericii Catolice din Nicolina)
zilnic: 10.00 - 13.00; 16.00 - 19.00
sîmbătă, duminică: 10.00 - 13.00
☎ **032/220028**

☎ TELEFOANE UTILE

☎ SALVARE: 961
☎ POMPIERI: 981
Pașcani: 981, 761774
☎ POLIȚIE:
Inspectoratul Județean Centrala 140720; Dispecerat 146666; Municipiu Centrala 140020 Dispecerat 146840/955 Ofițer de serviciu 146850; Serviciul Circulație - 140070.
☎ SERVICII MEDICALE MOBILE CORPO-SAN (asistență medicală non-stop de urgență la domiciliu): 113130
☎ PROTECȚIA MUNCII.: 116139
☎ ASOCIAȚIA ROMÂNĂ ANTI-SIDA, HOTLINE SIDA: 210024
☎ AGENȚIA C.F.R.: 147673
☎ INFORMAȚII GARĂ: 146333
☎ AUTOGARĂ: 146587
☎ TAXICOM, dispecerat: 953, 146593
☎ GO-TAXI, dispecerat: 222060
☎ TAXI ROMARIS, dispecerat: 215555, 222222
☎ TAXI LYON TRANZ, dispecerat: 214214
☎ AGENȚIA TAROM: 115239
☎ INFORMAȚII AEROPORT: 174058;271590
☎ STAȚII PECO: Baș Ceauș - 176865; Aurel Vlaicu - 175872; Bucium - 132891; Crișan - 112182; Păcurari - 164142; Sărărie - 147480.
☎ A.C.R. - informații utile: 112345, 130177.
☎ DISPECERATE: R.A. Gaz-Metan - 928; 141737; R.A. Apă-Canal - 214271 (centrala - 215410); Renel - 147070, deranjamente - 929; Termoficare - 141956; R.A. Locuința - 112434; Telefoane - Deranjamente - 921;
☎ GARDA FINANCIARĂ: 114065, 12427.
☎ ADMINISTRAȚIA FINANCIARĂ: 143030
☎ TRIBUNAL: 146300
☎ PROCURATURĂ: 212566
☎ CAMERA DE COMERȚ: 117757
☎ CENTRUL MILITAR JUDEȚEAN: 146370
☎ STATUL MAJOR JUDEȚEAN DE APĂRARE CIVILĂ: 214470
☎ HOTELURI: Moldova - 142225; Traian - 143330; Unirea - 142110; Continental - 114320; Sport - 232800; Orizont - 112700
☎ POLICLINICA CU PLATĂ: triaj informații - 117244
☎ OFICIUL JUDEȚEAN PENTRU PROTECȚIA CONSUMATORILOR: 145392.
☎ AGENȚIA DE PROTECȚIA MEDIULUI: 214357
☎ LABORATOR ANALIZE "PRO FAMILIA": 230431
☎ FUNDAȚIA PENTRU PROTECȚIA ANIMALELOR "SALVANIM" - anunțuri pierderi/găsiri animale: 212184
☎ Vama Nicolina - 142817
☎ Punct vamal Of. Poștal 13 - 113093
☎ Direcția Regională Vamală Iași - 127779; 130154

HOROSCOP

BERBEC
(21 mart. - 20 apr.):

Vi se împotrivesc chiar persoanele la care vă asteptati mai putin, și asta vă intrigă. Intențiile dvs. sînt, de data aceasta, mai egoiste, acesta e motivul.

TAUR
(21 apr. - 20 mai):

Nu refuzati recomandările care vi se fac, nu știti cînd veti avea nevoie de ele. Cu cît veti manifesta mai multă bună-vointă, cu atît veti ajunge mai departe.

GEMENI
(21 mai - 21 iun.):

Ați abandonat o pistă care vă aducea nu numai beneficii morale, reluati-o de la capăt. Ar fi recomandabil să vă păstrati și partenerii cu care ați colaborat.

RAC
(22 iun. - 22 iul.):

Neplăcerile nu vin dintr-o singură parte, dar nu sînt în măsură să vă dea peste cap. Momentul de derută ar putea fi speculat de concurentă, dar aveti și dvs. o replică.

LEU
(23 iul. - 22 aug.):

Ceva scîrtîie la motor, este momentul să faceti o revizie generală înainte de a pleca la drum. Amînarea vă dă peste cap niste planuri, dar altă variantă nu există.

FECIOARĂ
(23 aug. - 22 sept.):

Intransigenta dvs. poate merge pînă la capăt, numai s-o îndreptati spre toti vinovatii. Altfel, ea devine arbitrară și nu mai este crezută nici în cazuri flagrante.

BALANȚA
(23 sept. - 22 oct.):

Conditiile sînt optime pentru a vă relua ofensiva, acum aveti și aliati puternici. Coordonați-vă mai bine actiunile și nu uitati că ati fost ajutat(ă) la nevoie.

SCORPION
(23 oct. - 21 nov.):

Nu veti putea rezista prea multă vreme în ritmul pe care vi l-ati impus. Încercați să recuperati, chiar dacă urgentele vă obligă să compresati și timpul.

SĂGETĂTOR
(22 nov. - 21 dec.):

Plăcerea de a face noi cunoștinte și relatii vă poate aduce în viitor avantaje. Nu-i neglijați pe cei mai mărunti, de la care ajutorul poate fi substantial.

CAPRICORN
(22 dec. - 19 ian.):

Initiativele dvs. sînt stimulative și pentru ceilalti, căutati să-i cooptati. Veti găsi și mijloacele să-i faceti să fie ceva mai dinamici și mai realisti.

VĂRSĂTOR
(20 ian. - 18 febr.):

Vă tună și vă fulgeră, fără să aveti un motiv din cale afară de important. Căutati cearta cu lumînarea, iar dacă nu găsiti nici un client, vă cuprinde disperarea.

PEȘTI
(19 febr. - 20 mart.):

Nu are rost să mai faceți cercetări, situatia în care sînteti implicat(ă) nu are dedesubturi obscure. Este momentul să profitati de toate argumentele și relatiile.

LEGENDA:

- *vă paște ghinionul;*
- *prudenta e mama înțelepciunii;*
- *n-aveti nimic de pierdut;*
- *sansa vă surîde*

CALENDARUL CREȘTIN - ORTODOX

✝ Cv. Benedict;
Sf. mc. Alexandru preotul

CALENDARUL CATOLIC

Sf. Matilda, regină

FARMACII DE GARDĂ

Farmacia nr. 2, Piata Unirii (tel. 116029).

SPITALE DE GARDĂ

Spitalul "Sf. Spiridon" (tel. 142730): Clinica a III-a Medicală; **Spitalul de Urgență** (tel. 140690); **Maternitatea "Cuza Vodă"** (tel. 143320).

VREMEA

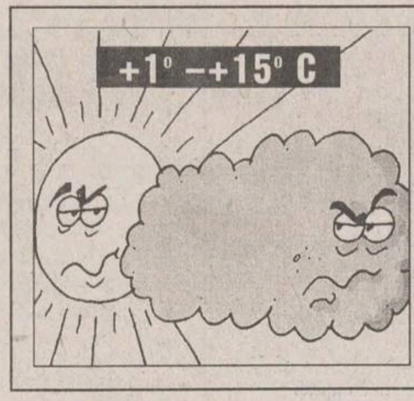

■ Vremea va fi caldă pentru această perioadă. Cerul va fi variabil, în prima parte a intervalului, apoi se va înnora treptat, fiind posibile precipitații slabe, sub formă de ploaie. Vîntul va sufla slab la moderat, din sector V-S-V. Izolat, dimineata, se va semnala ceață. Temperatura aerului va înregistra valori minime cuprinse între 1° și 4° C, iar maxime între 12° și 15° C. **(Mihaela GÎRȚU - Centrul de Prevedere a Vremii Bacău)**

INTEGRAMA ZILEI

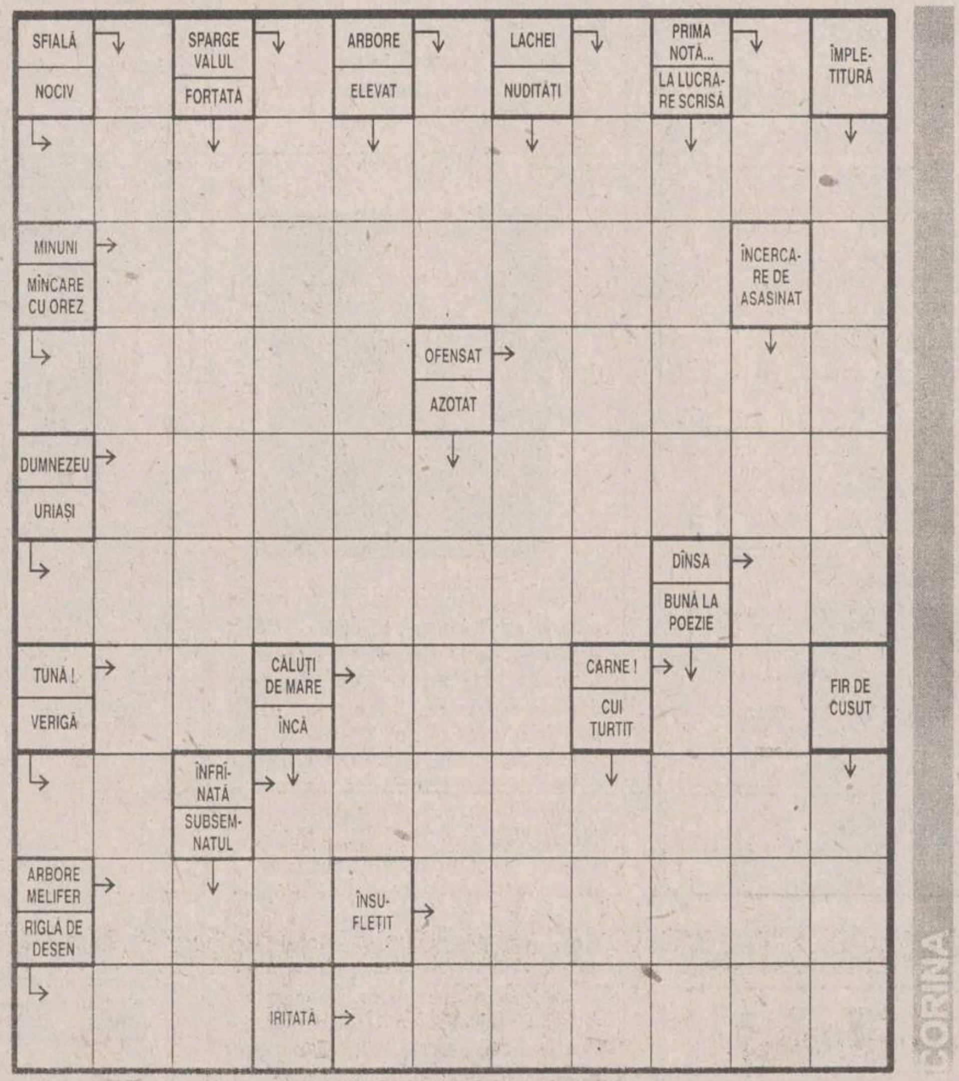

SERVICII UTILE

SC "POLAR SERVICE" SRL
Reparații figidere
☎ - 032/220859

REPARAȚII ARAGAZE
☎ - 032/132141

CMM "SALTEX"
execută
PLĂPUMI, SALTELE
☎ - 032/116166

INSTALAȚII SANITARE, ÎNCĂZIRE ȘI ELECTRICE

CONTABILITATE, EXPERTIZE ȘI AUDIT
☎ - 032/113486

CONSTRUCȚII METALICE
Închideri balcoane, atelier mecanic
☎ - 032/117512

SPĂLĂTORIE, CURĂȚĂTORIE CHIMICĂ RAPIDĂ
SC RAINBOW SRL
☎ - 032/124636

S.C. 6M REPARAȚII FRIGIDERE
Garantie 2 ani
☎ - 032/251006

MONUMENTE FUNERARE
☎ - 032/174174

JOYEUX JOUJOU
Grădinită de limbă franceză
☎ - 032/114263

REPARAȚII FRIGIDERE
La domiciliul clienților
☎ - 032/145523

CONTABILITATE, EVIDENTĂ, BALANȚE, BILANȚURI
☎ - 032/222427

SOLUȚIA INTEGRAMEI DIN NUMĂRUL PRECEDENT

I; A; S; O; A; INFRICOSATI; TIMORAT; IN; CIRACI; AL; D; MIT; INSUSI; PICANTI; CUC; DE; EO; ARCA; SALVARI; ACT; T; INIMA; EI; LIANT; APASI.

Oferta săptămînii: tehnică de calcul - birotică

OPEN SYSTEMS
Calculatoare PGA
5x86, Pentium, K5
Canon
imprimante
copiatoare, faxuri
Sediu: Bradului 1, tel 225101, 225141 Birotică: Stejar 3, tel 174759 Magazin: tel 113545

Beta Line
COMPUTERS - SERVICE - ACCESORIES
Iasi, B-dul Tudor Vladimirescu, nr. 22 tel./fax: 032/271281
Calculatoare, periferice, service, consulting și instalări rețele
Compaq Western Digital Microsoft HEWLETT PACKARD EPSON ADI Systems

UNITRADE SYSTEMS
Centru autorizat comercializare, distribuție, suport tehnic și service
EPSON COMPAQ ZENITH DATA SYSTEMS Konica
Iași, B-dul Copou nr. 4, tel: 216413, 216412 ; fax: 216412 Magazin QUARTZ, Bd. Independenței, Y1-Y2, tel./fax: 146152
Diskete
CD-uri inscriptibile
Verbatim

Universal RX
Master Value Added Reseller
SALIENT
K5, Pentium, 6x86, Pentium Pro, MMx
Calculatoare
Cautam Dealeri!
12 RATE
30% AVANS
48 ore TESTE
3 ani GARANTIE
Iasi, Str. Grigore Ureche nr. 3
Tel./Fax 032-212660, 217254

KEN KEN
COMPUTERS & SERVICE
Distribuitor SPRINT, SEIKOSHA, Paradox
Dealer Microsoft, Minolta.
CALCULATOARE 5x86, Pentium, Pentium Pro
IMPRIMANTE, CONSUMABILE, SOFT
COMPONENTE, SERVICE
Iași, str. Sf. Lazăr nr. 49
tel./fax 032/231303, 231556

LIVIUS
Master V.A.R. SALIENT
Calculatoare SALIENT
Imprimante ace/jet/laser/color
Componente și accesorii multimedia
Instalare. Instruire. Service
Iași, str. Fătu 1A
tel./fax 032/112221, 115922
e-mail: livius@mail.cccis.ro

Omega R.T.
Calculatoare 486, 5X86
AMD K5, Cyrix 6x86
INTEL Pentium
Imprimante,Consumabile
Produse multimedia
Iași, str. Sf. Lazăr 4A, bl. Peneș Curcanu
tel./fax: 116520
omegart @mail.cccis.ro

SERCOM
PARTENER AUTORIZAT HEWLETT PACKARD, DTK
HEWLETT PACKARD Authorized Reseller
CALCULATOARE! CALCULATOARE! CALCULATOARE...
Iași, B-dul N. Iorga nr. 46,
tel./fax: 231001, 122589

ACE COMPUTERS
distribuitor autorizat
5x86, AMD K5
Calculatoare DTK ISO 9001
Intel Pentium 120-200 MHz
Pentium MMx
Instalare. Service. Consultanță
Iași, str. Grigore Ureche, bl. W. Mărăcineanu
tel./fax 032/213122, 213130

Universal RX Distribuitor Canon
imprimante cu jet, laser
Canon
& consumabile
Iasi, str. Grigore Ureche nr. 3
Tel. 032 - 212660, 217254

SYSCAD
CALCULATOARE,
Imprimante,
Soft, Service, Accesorii,
Consumabile
Tel./Fax 032/213785, 217166, 115811
http://home.cccis.ro/~syscad

TH INVEST
program de contabilitate și gestiune
MENTOR
- înregistrări contabilitate automate!
- plata în sistem leasing
tel:032/217260, e-mail: thinvest@mail.cccis.ro

elcom INTERNATIONAL societate ROMÂNO-GERMANĂ
Echipamente-tehnică de calcul
Cele mai bune, cele mai ieftine !
Optiunea ideală !
Iași, str. C. Negri nr. 4, tel. 032 / 217233

EuroBIT
Imprimantă Canon BJC 240 color-A4
2.649.000 lei
access INTERNET gratuit - 1 lună
Iași, str. A. Panu nr. 36, bl. 1B, tel./fax 032/214010, 211494

ACE COMPUTERS
Imprimante
HP, Canon, EPSON
Consumabile
Iași, str. Grigore Ureche, bl. W. Mărăcineanu
tel./fax 032/213122, 213130

RADIX
Computere
Pentium, AMD-K5, 6x86
Imprimante
Consumabile
HEWLETT PACKARD Reseller Plus
Iași, B-dul Copou, nr. 3, etaj II; tel. 032/212453 tel./fax/ 032/210423

QUARTZ MATRIX
Sediul Central
Bd. Stefan cel Mare, Casa Modei, et.2
Tel. 032-21.72.48 / 21.72.58, Fax. 032-21.72.62
E-mail : qmatrix @ cccis.ro
Service
Sos. Pacurari nr. 8, bl. 558
Tel. 032-15.70.90 / 16.55.58, Fax. 032-16.55.58
COMPAQ
EPSON
TOSHIBA
CALCULATOARE
IMPRIMANTE, CONSUMABILE
COPIATOARE, TELEFAXURI

RomUS
TRADING & DEVELOPMENT
Austin - Texas Company
Calculatoare
5x86, K5, 6x86
Monitoare
Reducere
pentru studenți și elevi
Iași, Bd. Copou 3, Tel/Fax: +40-32-210.492

TVR 1

7,00 TVM. Telematinal
8,30 Film serial: Santa Barbara (SUA/r). Ep. 610
9,15 Magazin-satelit. Misiune în adîncul oceanului (WorlNet USIA); Previziunile meteorologice; De la lunetă la calculator (TV Spaniolă); Dorința de mai bine prin cîntec (Arte)
10,00 Limbi străine - Spaniola
10,30 Studioul muzicii ușoare, cu: Nicu Alifantis, Lelia Florescu, Ovidiu Komornic. Laurenția Cazan, Mădălina Manole
10,55 Film serial (r). Andrea Celeste (Argentina). Ep. 146 și 147
12,35 1001 audiții. Opera mundi. Să ne amintim de basul Constantin Dumitru; Acasă la Viorica Cortez (Paris); Dicționar de interpreți, litera "T" - Ana Tomova-Sintov
13,20 TVR Iași. "La un pas de week-end"!
14,00 Jurnal
14,10 TVR Cluj-Napoca. Jurnal transilvan; Galeria rectorilor - student magazin; Identități deturnate: Românii de pe Valea Nirajului
15,00 Pompierii vă informează! Emisiune realizată în colaborare cu Comandamentul Trupelor de Pompieri
15,20 Din lumea afacerilor. Informații pentru întreprinzători; Idei de afaceri
16,00 Jurnal
16,10 Pro patria. Emisiune realizată în colaborare cu Redacția Emisiunilor Militare de Radio și Televiziune din Ministerul Apărării Naționale. Panoramic militar; Fenomenul militar mondial; Dialogurile emisiunii: domeniul apărării - dimensiuni, implicații
17,00 Emisiune în limba germană. Instantanee; Clasă de actorie la Liceul "Lenau" din Timișoara; SOS! Orga Bisericii Negre din Brașov; Mici întreprinzători sibieni; Însemnări timișorene; Muzică
18,00 Roata norocului - bucuria locului! Joc de cultură generală, în care inteligența, intuiția și norocul participanților concurează, în egală măsură, cu cele ale telespectatorilor
18,30 Scena politică
19,00 Film serial: Din nou în Vestul Sălbatic (SUA 1987). Ep. 14
19,55 Urgențe în agricultură
20,00 Jurnal. Buletin meteo. Telesport
20,35 Ediție specială
20,45 Publicitate
20,50 Tezaur folcloric. Vechi melodii, noi interpretări; Din Filmoteca TV; Folclorul pe scenă
21,30 Film artistic: Cînd Raiul zîmbește (Italia, Germania, 1994). Premieră pe țară. Cu: Kim Rossi Stuart, Sandrine Caron. Regia Giovanni Ricci. Partea a II-a. Ecranizare a romanului cu același titlu de Maria Venturini, care face parte din ciclul "Povestiri despre dragoste, pasiune și dorință", "Cînd raiul zîmbește" este povestea de dragoste dintre Nicola Brentano, un tînăr care pătrunde cu succes în lumea modei, și Francesca. Nicola se însoară cu Camille, care-i fusese prietenă, și pleacă la Paris, în timp ce Francesca rămîne singură și aduce pe lume copilul lui Nicola
23,10 Studioul șlagărelor cu: Loredana Groza, Mădălina Manole, Laura Stoica, Paula Mitrache, Vasile Șeicaru, Adrian Daminescu
23,40 Jurnal
23,55 MTV. Euro Top 20
0,55 Cinematograful de noapte. "Păcatele mamei" (SUA, 1990). Premieră pe țară. Cu: Elizabeth Montgomery, Dale Midkiff. Regia John Patterson. După rolul creat în serialul "Ce vrăji a mai făcut nevastă-mea, vrăjitoarea", Elizabeth Montgomery (între timp, dispărută dintre noi) creează rolul unei mame care își sufocă fiul cu iubirea ei destructivă. Dominatoare și posesivă, această mamă își transformă fiul într-un adevărat psihopat.

ELECTRON M BIT

18,31 Maxima zilei ■ 18,32 Cotidian M BIT (Știri) ■ 18,40 Reportajul zilei ■ 18,55 Opinii - un eveniment al zilei, văzut de locuitorii Iașului ■ 19,00 Studio M BIT ■ 19,30 Film artistic: "Întîia zi". Regia Joseph Sargent; cu: Brian Dennehy, David Strathairn. Filmul ne dezvăluie amănuntele zguduitoare și intrigile politice, care au stat la baza fabricării primelor bombe atomice de către SUA

TVR 2

7,00 TVM. Telematinal
8,30 TVR Iași. La dispoziția dvs.!
9,20 Muzica pentru toți. Comorile Filmotecii TV. Realizator Iosif Sava
10,05 Mozaic-Satelit. Mantia. Misterioasa istorie a unui străvechi veșmînt indian din Peru (Arte); Țara ploilor. Ipostaze din Alaska (WorldNet USIA); Marile bătălii ale trecutului - ep. 36 (CFI)
11,30 Desene animate. Piticii cosmici (Spania 1992)
12,00 TVR Iași. Întîlnire cu reporterii TVR Iași
12,30 TVR Cluj-Napoca. Documentar: Biserica cu ceas din Sighișoara; Capodopere muzicale
13,00 TVR Timișoara. Labirint
13,30 Limbi străine (r). Spaniolă
14,00 Cafeneaua artelor si... Theodor Pallady. Emisiune prilejuită de retrospectiva consacrată marelui artist la Muzeul Național de Artă
15,20 Conviețuiri. Comunitatea armeană; Sub aripa muzei: invitat dl Nicolae Gazdovitz
16,10 Film serial. Top-Model (Brazilia, 1990). Ep. 41
17,05 Bursa invențiilor
17,40 Oameni care au fost... Iuliu Hațieganu, medic
18,10 Film serial: Andrea Celeste (Argentina). Ep. 151
19,00 Concertul Orchestrei de Cameră Radio. Dirijori: Luc Baghsdassarian, Emil Simon. Soliști: Aurelian Octav Popa, Alexandru Moroșanu. În program: L. Boccherini - Concertul în Si bemol major pentru violoncel și orchestră; W. A. Mozart - Concertul în La major pentru clarinet și orchestră, K.V. 622; Simfonia nr. 34 în Do major K. V. 338
21,00 TVM - Mesager
21,25 Căsuța din povești
21,30 Hyperion. Revistă literară în imagini. Romancieri de azi "Dugheana cu versuri vechi". Remember Florin Mugur; Mărturii: Magdalena Popescu Bedrosian și Mircea Ciobanu; Biblioteca scriitorului: Romul Munteanu; Arhive culturale: Excelsior
22,30 Robingo 2. Joc-concurs interactiv, dotat cu cîștiguri excepționale, în care participanți, spectatori și telespectatori trăiesc aceleași emoții
23,10 Film serial. Santa Barbara (SUA). Ep. 612
23,55 Din viața rromilor - Tradiție și actualitate. "Lacho Drom", Drum bun! (do/IV); Probleme sociale ale rromilor (reportaj); Știri; Muzică

TVR IAȘI

Pr. II, orele 8,30 - 9,20 - "La dispoziția dvs.": ■ Retrospectiva săptămînii ■ Barometru economic ■ Invitatul emisiunii ■ Autograf muzical ■ Fișă de identitate ■ Picătura de umor
Pr. I, orele 13,20 - 14,00 - "La un pas de week- end!": ■ Informații utile ■ Fotograme (evenimente din actualitatea regională) ■ Videoghid ■ Reporter în direct: Ligia Borcea - "Poveste fără sfîrșit" (marinarul șchiop care scrie poezii) ■ Numele poetului: Grigore Vieru ■ Decupaj-subiectiv - avanpremiera TVR Iași.
Pr. II, orele 12,00-12,30 - "12 trecute fix": ■ "Întîlnire cu reporterii TVR Iași" ■ Pentru dvs. doamnă, pentru dvs. domnule ■ Eveniment ■ Clipe de viață ■ Post-scriptum: Fetița de la Lețcani ■ O melodie pentru week-end.

TELECABLE

10,00 Africa de Sud (do/r) ■ 10,30 Turnee culinare (do/r) ■ 11,00 Vulturii (f/r) ■ 13,15 În jurul Marii Britanii (do/r) ■ 13,35 Magnații thailandezi (do) ■ 14,00 Viorile au încetat să cînte (f/r - p. I) ■ 15,20 Monte Casino (do) ■ 16,00 Agenția imobiliară ■ 16,10 Pași spre noi înșine ■ 17,00 Călătorii culinare (do) ■ 17,15 Insulele Alka (do) ■ 17,45 Superorașe - Lisabona (do) ■ 18,15 Viorile au încetat să cînte (f.a./r - p. a II-a) ■ 20,00 Tonomat muzical ■ 21,00 Agenția imobiliară ■ 21,10 Contesele anilor '90 (do) ■ 21,25 Vacanțe turistice (do) ■ 22,15 Căldura arctică (dramă, SUA) ■ 0,00 Canalul adulților

PRO TV

7,00 Ora 7, bună dimineața!
9,00 Film serial: Tînăr și neliniștit (r)
9,45 Sport la minut - știri sportive
10,00 Film serial: Cine este șeful? (r)
10,30 Film serial: Înrobită de iubire (r)
11,15 Fort Boyard, ep. 2
12,30 Am întîlnit și români fericiți (r)
12,55 Știrile Pro Tv
13,00 Film artistic: Eu, Tu și Ovidiu (Casa de Filme 5, 1978). Regia Geo Saizescu; cu: Florin Piersic, Violeta Andrei, Sebastian Papaiani.
15,00 Film serial: Verdict - crimă!, ep. 87
16,00 Film serial: Tînăr și neliniștit, ep. 229
16,45 Film serial: Înrobită de iubire, ep. 57
17,30 Film serial: Xena - prințesa războinică, ep. 2. Cu: Lucy Lawless, Renee O'Connor.
18,15 Rătăciți în tranziție (I)
18,25 Chestiunea zilei
18,30 Știrile Pro Tv
18,35 Rătăciți în tranziție (II)
19,00 Știi și cîștigi!
19,25 Chestiunea zilei
19,30 Știrile Pro Tv
20,00 Film serial: Dosarele X, ep. 67

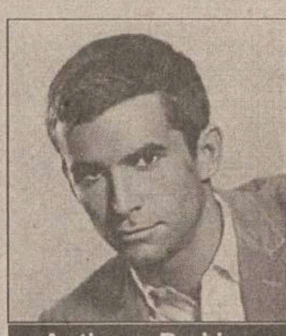
Anthony Perkins

21,00 Film artistic: Psihoză II (dramă/suspans, SUA, 1983). Regia Richard Franklin; cu: Anthony Perkins, Vera Miles, Meg Tilly, Robert Loggia.
22,55 Chestiunea zilei
23,00 Știrile Pro Tv
23,15 Film serial: La limita imposibilului, ep. 10
0,00 Sport la minut - știri sportive
0,30 Film serial: Zona Crepusculară, ep. 24

Teresa Wright

1,00 Film artistic: Îndoiala (dramă, SUA, 1943). Regia Alfred Hitchcock; cu: Teresa Wright, Hume Cronyn, Mac Donald Carey, Wallace Ford. Filmul favorit al lui Hitchcock, realizat după povestirea lui Gordon McDowell, care s-a inspirat dintr-un caz real. Într-un orășel de provincie, o profesoară trăiește într-o simbioză perfectă cu unchiul ei preferat, pe nume tot Charlie, un tip, aparent, normal, dar care devine, brusc, foarte ciudat, cînd este vorba despre văduve bogate. O curiozitate ieșită din comun pune stăpînire pe tînăra Charlie, odată cu sosirea în localitate a doi detectivi, care se dau drept redactori la o revistă și încep să se intereseze despre unchiul său.
3,00 Baschet NBA: San Antonio Spurs - Houston Rockets (r)
6,00 Film serial: Dosarele X (r)
6,15 Sport la minut - știri sportive (r).

CONY - SATv

18,00 Deschiderea ediției ■ 18,05 Calendarul zilei ■ 18,10 Știrile locale ■ 18,25 Publicitate ■ 18,30 Reporter Cony-Sat ■ 18,40 Pilula Cony-Sat (comentariu umoristic al actualităților) ■ 18,50 Videoclipul sărbătoriților ■ 18,55 "Mini/maxima zilei", în opinia telespectatorilor ■ 19,10 "O lecție de viață". Emisiune în direct. Redactor: Oana Turcu ■ 19,50 Noapte bună, copii! ■ 20,00 Închiderea programului

Posturile de televiziune își rezervă dreptul de a-și modifica programul în ultimul moment, în funcție de evenimentele zilei sau de necesitățile lor proprii.

ANTENA 1

7,00 Știri/Revista presei
7,15 Văduva (ep. 73)
8,00 În vizită la Antena 1
10,30 Film serial: Viața în trei (ep. 13)
11,00 Știri
11,10 Iluzii (s., ep. 4)
12,00 Curcanii (s., ep. 10)
13,00 Film serial: Dincolo de realitate (ep. 10)
14,00 Știrile amiezii
14,10 Intenții criminale (f/r)
16,00 Film serial: Lumină călăuzitoare (ep. 417)
17,00 Știrile după-amiezii
17,10 Iluzii (s., ep. 5)
18,00 Desene animate
18,30 Thalia
19,00 Știri - sumarul zilei
19,05 Beavie și Butthead (d.a.)
19,30 Văduva (s., ep. 74)
20,30 Observator
21,15 Din lumea afacerilor

Gerald McRaney

21,30 Film artistic: Crăciunul unui rătăcitor (SUA, 1987, dramă). Cu: Barnard Hughes, Gerald McRaney, Lee Weaver, Jamie Mills. Regia Will MacKenzie. După 25 de ani de viață nomadă, bătrînul Chance Grosvenor încearcă să reînnoade legătura cu familia lui. Numai că fiul său, Charlie, nu-l poate ierta ușor pentru că l-a părăsit atîta timp, mai ales că suferă foarte mult după moartea timpurie a soției sale, luptîndu-se să-și crească cei doi copii mici. Bătrînul Chance își încearcă ultima șansă, apropiindu-se cu reală dragoste de cei doi nepoței ai săi.
23,00 Milionarii de la miezul nopții (partea I)
23,50 Știrile nopții
0,00 Milionarii de la miezul nopții (partea a II-a)
0,30 Film artistic: Artă sau crimă (SUA, 1994, psihologic)
2,10 Quantum Teleshopping
2,20 Observator (r)
3,20 Ritmuri nocturne
6,00 Lumină călăuzitoare (ep. 417/r)

RADIO HIT

6,00-10,00 PRIMA ORĂ: 6,45-8,15 - Sport; 9,25-9,40 Flashback ■ 10,00-14,00 SENS UNIC: 13,25-13,40 Flashback ■ 14,00-15,00 HIT BY REQUEST ■ 15,00-19,00 DRUMUL SPRE CASĂ: 17,23-17,40 Flashback ■ 19,00-0,00 RAPORTUL DE SEARĂ: 20,30 Sport ■ 0,00-6,00 DISPECERATUL DE LA MIEZUL NOPȚII.

TV EUROPA NOVA

10,00 Desene animate
10,30 Aici Europa Nova (r)
11,30 "Jake și Grăsanul" (s/r)
12,20 "Dragă John" (s/r)
12,45 Lumea filmului (r)
13,20 Reporter Europa Nova (r)
14,00 Închiderea programului
16,00 Deschiderea programului. Linia întîi
17,00 Desene animate
17,30 Film documentar: "Frumoasele plete lungi"
18,00 Dura lex - Autorizarea executării construcțiilor. Invitat: Valeria Țuțuianu, consilier juridic. Redactor Nucu Florea
18,30 Magazin sportiv. Redactor Silviu Matei
18,50 Publicitate
19,00 Infonova
19,35 Telebingo

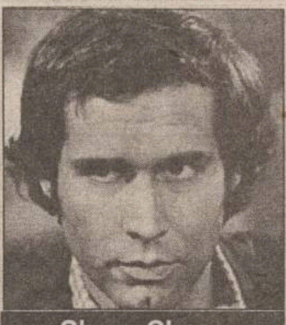
Chevy Chase

19,55 "Un week-end de coșmar" (f., SUA, 1991). Regia Dan Aykroyd; cu: Chevy Chase, Dan Aykroyd, Demi Moore.
21,25 Noapte de catifea
21,50 Infonova
22,00 Concurs MONITORUL
22,25 Concurs Europa Nova. Super Star Show. Realizator: Horia Gumeni
23,15 Tentații
23,45 "Dosarele Rockford" (s, ep. 32)
0,35 "Playboy" - Fantezii erotice (s).

RADIO NORD - EST

5,30-10,00 MICUL DEJUN. Emisiune matinală de informații și muzică: știri din actualitatea locală, informații utilitare, horoscop, sfatul medicului, informații economice, relatări, interviuri în direct, concursuri (6,00-6,30 Buletinul de știri și programul Actualitatea, preluate de la BBC). Realizator Livia Susanu ■ **10,00-14,00 FIR DIRECT.** Timp de patru ore în contact direct cu viața orașului: informații din actualitatea locală, răspunsuri la întrebările ascultătorilor, relatări în direct, muzică și concursuri, Realizatori: Iulia Mihalache și Costi Rezlescu ■ 14,00-14,30 BBC: Buletinul de știri și Actualitatea ■ **14,30-18,00 TURNUL DE CONTROL.** Informații sportive (14,45), știri, interviuri, concursuri, muzică ■ **16,30 PULS NORD EST** - cel mai important grupaj informativ al zilei. Realizator Ovidiu Șimonca ■ 18,00-19,00 BBC: Buletinul de știri și Actualitatea ■ **19,00-21,00 BUZDUGANUL DE SEARĂ.** Emisiune de divertisment: muzică și concursuri. Realizatori: Daniel Buzdugan și Octavian Tudorache ■ 21,00-21,30 BBC: Buletinul de știri și Actualitatea ■ **21,30-22,00 PULS NORD EST.** Editia de seară (știri, reportaje, interviuri, relatări din actualitatea locală și națională) ■ **22,00-0,00 MUZICĂ DE CATIFEA.** O atmosferă diafană și romantică pentru suflete sensibile (emisiune muzicală). Realizator Sandi Leonties ■ **23,00-0,00 EXCLUSIV JAZZ.** Totul despre jazz în 60 minute. Realizatori: Romeo Cozma și Radu Tepordei ■ 0,00-5,00 VOA Express ■ 5,00-5,30 Ritmuri de înviorare

TELE 'M

7,00 Matinal de vineri
7,30 Desene animate
8,00 "Colocvial" (r)
9,00 "Shot Gun" (suspans, acțiune). Cu: Stuart Chapin, David Maxwell. Eegia Addison Rondall
10,30 "Bani murdari" (acțiune). Cu Wings Hauser. Regia Joseph Merhi
12,10 Worldnet USA - în direct de la Washington
16,00 "Politica la zi"
17,00 Alo? Poliția Rutieră?. Emisiune realizată și prezentată de col. Tudor Leonde
18,00 "România și dictaturile ei" (do). Mareșalul Antonescu. Ep. 2
18,30 Știri Tele' M
19,00 Gîndul de vineri
20,00 "Ferestre pentru suflet"
20,30 Știri Tele' M
21,00 "Cursa blestemată" (acțiune). Cu: Dan Haggerty, Dance Bently. Regia Joseph Merhi
22,30 Știri Tele' M
23,00 "Brigada de moravuri" (polițist). Cu: Lawrence H. Jacobs, William Smith. Regia Joseph Merhi
0,30 Știri Tele' M
1,00 "Aproape însărcinată" (f.a. pentru adulți)

Radio CONTACT

5,00-8,00 Bună dimineata! (meteo, sport, horoscop, concursuri, aniversări, revista presei, recomandări TV, actualitatea prin informații, reportaje din țară și corespondențe BBC) ■ 8,00 - 14,00 Azi în Iasi (informații locale, concursuri, muzică) ■ 14,00 - 19,00 Contact FM ■ 19,00 - 22,00 Seara la Iași (Program de divertisment: informații diverse, concursuri, muzică) ■ **21,00-22,00 "Conversația de joi seară"** (invitați în studioul Radio Contact, dezbateri, probleme stringente, răspunsuri la întrebările noastre) Atunci cînd coborîrea din maimuță nu mai continuă și-n jungla rațiunii, ieșenii în "Contact direct cu cei care-i conduc. ■ 22,00 - 0,00 Contact cu muzica fierbinte (emisiune cu și despre ritmuri tropicale) ■ 0,00 - 1,00 "Contact jazz". Realizator Corneliu Stroe

■ Atunci cînd coborîrea din maimuță nu mai continuă și-n jungla ratiunii, ieșenii în "Contact" dirct cu cei care-i conduc în "CONVERSATIA DE JOI SEARA" începînd cu ora 20,00.

RADIO IAȘI

6,00-8,30 Diminețile noastre ■ 7,00 Radiojurnal posturile centrale de radio ■ 8,30-9,00 Convorbiri literare (reluare) ■ 9,00-9,05 Buletin de știri ■ **9,05-13,00 Radiosfera** 11,00; 12,00 Știri ■ 10,00-11,00 Radio circuit multiplex ■ 12,30-12,40 Moment muzical folcloric ■ 13,00-13,15 Radiojurnal posturile centrale de radio ■ **13,15-16,00 Întîlniri... pe unde medii** ■ 14,00-14,05 Buletin de știri ■ 14,30 Fir direct... ■ 15,00-15,05 Buletin de știri ■ 15,30 Special pentru dvs. (Pensionarii) ■ 16,00-16,15 Radiojurnal posturile centrale de radio ■ 16,15-17,30 Cotidian sonor (17,00: Buletin de știri) ■ 17,30-18,00 Jurnalul artelor ■ 18,00-18,05 Buletin de știri ■ 18,05-19,00 Corespondenta muzicală radio - program alcătuit la cererea ascultătorilor (muzică ușoară și populară) ■ 19,00-19,15 Radiojurnal posturile centrale de radio ■ 19,15-21,00 Univers muzical - I ■ 21,00-21,25 Evenimentele zilei și meteo ■ 21,25-21,30 Sport pentru toți ■ 21,30-22,00 Univers muzical - II

Programul cinematografelor

"VICTORIA"

Telefon: 112502

"Apollo 13"

Producție SUA, 1995
Dramă cu: Tom Hanks, Bill Praxton, Gary Sinise, Ed Harris.
ora 9,00 - **2500 lei**
orele: 11,30; 14,00 - **3500 lei**

"Stigmatul iubirii"

Premieră
Producție SUA, 1995.
Dramă romantică cu ***Demi Moore***, Gary Oldman, Robert Duvall
orele 16,30; 19,00 - **4000 lei**

"REPUBLICA"

Telefon: 114327

"Solo"

Producție SUA, 1996
Thriller SF ***Mario Van Peebles***
ora 9,00 - **1800 lei**
orele 11,30; 14,00; 16,30; 19,00 - **3500 lei**

"COPOU"

Telefon: 145738

"Doamna Doubtfire - tăticul nostru trăznit"

Producție SUA, 1993
Comedie cu ***Robin Williams*** și Sally Field
ora 9,00 - **1300 lei**
orele 11,30; 14,00 - **2500 lei**

"Legendele toamnei"

Producție SUA, 1994
Wstern romantic cu Brad Pitt, Julia Ormond, Anthony Hopkins
orele 16,30; 19,00 - **3000 lei**

"DACIA"

Telefon: 164740

"Crudul adevăr"

Producție S.U.A., 1994
Thriller polițist cu Eric Roberts, ***Michael Rooker*** și Lysette Anthony
orele: 14,00; 16,00; 18,00 - **2500 lei**
Sîmbătă, Duminică: Matineu, ora 10,00 - **1300 lei**

BIBLIOTECA
CENTRALĂ UNIVERSITARĂ

LOCAL - pag. 3A

Încă nouă dosare au dispărut de la Parchet

JUDEȚEAN - pag. 4A

O pagină specială pentru Pașcani

Luni este posibil să ningă

După o săptămînă în care soarele ne-a răsfățat, iar vremea caldă a obligat ieșenii să-și scoată din șifoniere hainele ușoare și pantofii, se pare că va urma un week-end nu tocmai în ton cu anotimpul. De la o zi la alta, vremea se va răci, iar luni este posibil chiar să ningă. Pe spații extinse în Moldova, dar mai ales în jumătatea de nord, se vor semnala ploi, ce treptat se vor transforma în lapoviță și ninsoare. Pentru zona de munte, ninsoarea este o certitudine. Așadar, vremea va fi închisă, cerul noros, la variabil, vîntul slab la moderat cu intensificări în ultima zi a intervalului. Temperatura aerului va scădea de la o zi la alta. Minimele termice se vor situa în intervalul -2 și 3 grade Celsius, iar maximele între 4 și 12 grade, mai coborîte în ultima zi, adică luni. Prognoza pe termen lung însă prevede o încălzire accentuată a vremii după data de 20 martie. Așa că mai trebuie numai puțină răbdare. **(D. PAVEL)**

SÎMBĂTĂ
DUMINICĂ
15-16 martie
1997
Anul VII
Nr. 59 (1731)
20 PAGINI
1000 LEI
pentru Republica
Moldova - 60 bani

Monitorul

Ziarul care stă de vorbă cu oamenii!

SECȚIUNEA
A
ȘTIRI,
OPINII,
COMENTARII

Director general: Daniel CONDURACHE
Redactor șef: Dan RADU

Înainte de a anunța Poliția, Salvarea sau Pompierii, sunați la MONITORUL!
271.271
Subredacția Pașcani
764329

Lumea bancară este din nou zguduită de arestări

Temeșan a fost reținut de Poliție

Președintele Bancorex, ***Răzvan Temeșan*** **(foto)**, a fost reținut ieri de către poliție. Acest eveniment a avut loc după ce el împreună cu prim-vicepreședintele băncii, ***Alexandru Ghiba,*** au fost destituiți în urma ședinței Adunării Generale a Acționarilor.

Reținerea s-a realizat după ce Temeșan a refuzat să furnizeze unele documente solicitate de către organele de anchetă. El a fost condus la sediul Direcției de Cercetări Penale din cadrul Inspectoratului General al Poliției. Adunarea Generală a fost convocată de către acționarii ce dețin peste trei pătrimi din capitalul social al băncii (FPS, SIF Muntenia, SIF Banat-Crișana, SIF Transilvania, SIF Oltenia), în baza Art. 11 din Contractul de Societate.

Adunarea Generală a Acționarilor a analizat situația majorării de capital social, de la 84 miliarde lei la 93,17518 miliarde lei, efectuată la data de 29.09.1996, prin conversia în acțiuni a certificatelor de depozit, și a constatat că această majorare a fost realizată fără aprobarea Fondului Proprietății de Stat, aprobare obligatorie și prevăzută expres în Contractul de Mandat al reprezentanților FPS în AGA-Bancorex la data majorării capitalului social.

Ca urmare, AGA a hotărît retragerea încrederii acordate președintelui Consiliului de Administrație, Răzvan Temeșan, retragerea încrederii acordate primului-vicepreședinte, Alexandru Ghiba, precum și eliberarea acestora din toate funcțiile administrative și executive deținute în Bancorex.

De asemenea, au fost efectuate și alte modificări în componența Consiliului de Administrație. Președinte al Consiliului de Administrație și Director General al Bancorex a fost numit fostul vicepreședinte Florin Ionescu.

Președintele Credit-Bank este cercetat penal

Tot ieri, Direcția de Combatere a Criminalității Economico-Financiare din cadrul Inspectoratului General de Poliție a început cercetarea penală împotriva profesorului universitar ***Emil Cioflan,*** președintele "Credit Bank". El este acuzat că a constituit un depozit la Banca "București", în valoare de 6 miliarde de lei, în favoarea unei societăți a lui ***Sever Mureșan,*** fără a respecta normele legale bancare. Emil Cioflan este cercetat sub aspectul infracțiunii de gestiune frauduloasă.

Ancheta "Monitorului" dusă timp de doi ani se apropie de final

Dan Bădărău a demisionat

■ ***prim-procurorul Parchetului de pe lîngă Tribunalul Iași și-a înaintat ieri demisia din funcție, invocînd "motive personale"***

Dan Bădărău a prezentat cererea de demisie procurorului general adjunct al României, ***Vasile Teodorescu,*** aflat la Iași pentru a coordona ancheta în cazul "Dosarelor Arse ".

"Mi-am prezentat demisia din motive personale și de sănătate. Nu am nici o legătură cu scandalul «Dosarelor arse». Nu mai vreau să fiu șeful altora, doresc să fiu un simplu procuror", a declarat Dan Bădărău, în exclusivitate cotidianului ***"Monitorul"***, la ieșirea din Parchet.

Dan Bădărău a fost verificat în ultima perioadă de inspectori din cadrul Parchetului General, care au încercat să afle cum a dobîndit în mai puțin de cinci ani o avere fabuloasă: nouă apartamente, zece suprafețe de teren. În privința averii lui Dan Bădărău există însă controverse. Procurorul general adjunct al României a declarat, ieri, că ***"averea prim-procurorului ieșean constă într-un singur apartament, un apartament are soacra lui Dan Bădărău, iar fiica prim-procurorului a vîndut și cumpărat mai multe apartamente, fiind căsătorită cu un om de afaceri american."***

Într-o conferință de presă desfășurată ieri, ***Constantin Ilaș,*** prim-procurorul Parchetului de pe lîngă Curtea de Apel, l-a contrazis pe ***Vasile Teodorescu,*** afirmînd că ***"de zece zile au reînceput verificările în privința averii procurorului Dan Bădărău, procurorul care face investigațiile fiind Aurel Bărbulescu, de la Parchetul General ".*** **(Nicolae MANOLIU)**

Continuare în pagina 2A

NOUTĂȚILE ZILEI

Mircea Gheordunescu este adjunct al directorului SRI

Virgil Măgureanu are un paznic

Profesorul Mircea Gheordunescu a fost numit, ieri, în funcția de adjunct al directorului SRI, Virgil Măgureanu **(foto)**. Decretul de numire a fost semnat, potrivit legii, de președintele Emil Constantinescu și contrasemnat de premierul Victor Ciorbea.

Gheordunescu este abslovent al Facultății de Fizică, specializarea "Fizica Polimerilor", în promoția 1971. El este membru al Comitetului de Coordonare al PNȚCD, iar ultima funcție ocupată a fost de președinte al Agenției Naționale de Control al Exporturilor Strategice și al Interzicerii Armelor Chimice, unde a deținut, ca și în noua funcție, rangul de secretar de stat.

În vîrstă de 50 de ani, Gheordunescu este căsătorit și are o fiică.

O nouă înlocuire la TVR

Vartan Arachelian a devenit directorul TVRI

Directorul general interimar al SRTV, Stere Gulea, a anunțat, ieri, eliberarea Feliciei Meleșcanu din funcția de director al postului TVR Internațional și numirea în acest post a lui Vartan Arachelian. De asemenea, Stere Gulea i-a eliberat din funcții și pe directorul adjunct Corneliu Calotă, ca și pe redactorul șef Cleopatra Lorințiu. Cei doi vor fi înlocuiți de Monica Zvîjinschi și Dan Roșu, ultimul urmînd să răspundă și de producția reportajelor pentru canalul EuroNews. Decizia schimbării vechii conduceri a TVR I, are la bază, potrivit unui comunicat dat publicității de directorul general al Televiziunii Naționale, mai multe nereguli înregistrate în urma unui Control Financiar Intern. Postul TVR Internațional a fost lansat oficial la 1 decembrie 1995. El a avut inițial 125 de angajați, al căror număr a crescut ulterior la 143. TVR I emite zilnic aproximativ patru ore, pentru acest an estimîndu-se un program propriu de opt ore pe zi.

a apărut
800 lei
Ghidul complet al programelor TV naționale, locale și satelit
MONITORUL TV
Nr. 11 ■ 15-21 martie 1997
zilnic Familia Bundy
PRO TV 22.00
500.000 săptămînal! pagina 2
CONCURS Integrama TV
BILLY BATHGATE duminică, 16 martie TVR1 20.50
Nici o zi a săptămînii fără HOROSCOP
CONCURS 500.000 lei
Tragerea la sorți are loc sîmbătă,
22 martie, la ora 22.00, TV EUROPA NOVA.

Un medic ardelean susține că a făcut o descoperire importantă

Metodă rapidă de depistare a cancerului

Doctorul ***Ioan Pușcaș*** de la ***Centrul de Cercetări Medicale din Șimleul Silvaniei*** susține că a descoperit o metodă rapidă de depistare a cancerului în organism, relatează corespondentul Mediafax.

Metoda constă în identificarea cancerului cu ajutorul analizei unui mililitru de sînge în care a fost introdusă o izoenzimă II.

Pușcaș afirmă că, prin această metodă, cancerul poate fi identificat chiar și în faze incipiente. El a fost invitat de un centru medical din New York pentru a face o demonstrație.

De ieri, PANGRAN a majorat prețurile

O pîine costă 1700 lei

Începînd de ieri, "Pangran" SA - cel mai mare producător de produse de panificație din județ - a scumpit pîinea cu peste 50%. Astfel, în magazinele "Pangran", principalele sortimente de pîine se vindeau ieri la următoarele prețuri: franzela "Neptun" (de 400 g) - 1.500 lei, (prețul vechi fiind de 1.000 lei); franzela de 500 g se vinde acum la prețul de 1.700 lei, față de 1.100 lei - prețul anterior, pîinea intermediară costînd acum 1.300 lei.

Precizăm că ultima majorare de preț a avut loc în urmă cu cîteva săptămîni, imediat după ce Guvernul a anunțat liberalizarea prețurilor. Atunci, pîinea "Pangran" s-a scumpit cu aproape 100%. Menționăm că, potrivit informațiilor furnizate de ***Aurel Macovei,*** directorul general al SC "Pangran" SA, în urmă cu cîteva zile, stocul de grîu al producătorului ieșean era aproape de zero. Între timp a fost primită o cantitate de grîu deblocată din rezerva de stat, prin Agenția Națională a Produselor Agricole (ANPA). Noul preț de achiziție al grîului din rezerva de stat este de 1.126 lei/kilogram, incluzînd transportul pînă la moară.

Datorită lipsei totale de transparență manifestate de conducerea "Pangran" în relațiile cu presa, nu putem să precizăm previziunile directorilor societății în privința unor eventuale noi scumpiri ale pîinii și nici dacă stocul actual de grîu al "Pangran" este suficient pentru o perioadă mai îndelungată.

Din informațiile pe care le deținem rezultă că, în aceste zile, cei mai mulți producători particulari de pîine din Iași vor majora prețurile, momentul așteptat de aceștia pentru scumpire, fiind chiar scumpirea produselor "Pangran". **(Raluca NAVROTESCU)**

România ar putea interveni armat în Albania

■ ***acest lucru ar putea avea loc dacă organismele internaționale ar face o astfel de cerere***

România ar putea participa la o misiune internațională de menținere a păcii în ***Albania,*** dacă va fi discutată această eventualitate și dacă statul român ar primi o astfel de cerere, a declarat, ieri, ***generalul de divizie Constantin Degeratu,*** șeful Statului Major General al Armatei Române, la întoarcerea din Grecia. Degeratu a precizat că, deocamdată, nu s-a discutat despre o intervenție militară în Albania, ci doar despre rezolvarea problemelor de fond, printr-o soluție de ordin politic. Șeful Statului Major General a arătat că, în cadrul colocviului privind problemele de securitate în Europa, desfășurat la Atena, în perioada 10-14 martie, s-a discutat despre posibilele demersuri conjugate ale organismelor internaționale pentru stabilizarea situației din Albania și revenirea la normalitate. Degeratu consideră că, în acest moment, Albania constituie un punct de instabilitate în Balcani, unde ***"se dezvoltă un fenomen de anarhie și disoluție statală".***

TAROM va majora, de luni, tarifele pentru cursele interne

Un bilet de avion de la Iași la București va costa 200.000 lei

Tarom majorează cu 100%, începînd cu 17 martie, tarifele pentru cursele aeriene interne, ca urmare a creșterii prețului petrolului pentru aviație, informează un comunicat transmis agenției Mediafax de către Tarom. În acest fel, un bilet pe ruta Iași-București, un singur sens, va costa de luni 200.000 de lei. Pînă acum, o astfel de călătorie costa 100.000 de lei. Cel mai costisitor bilet pe o rută internă este București-Baia Mare - 255.000 de lei.

CITIȚI Monitorul PE INTERNET
în limbile română și engleză
http: //www.monitorul.ro/
E-mail: monitorul@monitorul.ro

MONITORUL DE IAȘI

La Galeriile "Cupola"

Expoziție de pictură a soției viceambasadorului SUA

Galeriile de Artă "Cupola" găzduiesc, începînd de aseară, expoziția de pictură intitulată "Încrucișări", a cărei autoare este Sarah Einik **(foto)**, artist plastic american de origine israeliană, soția viceambasadorului SUA la București. Inițial, tablourile au fost reunite sub titlul "Trecerea Leului", potrivit tematicii investigate în respectivele lucrări, care au arhaicul motiv iudaic al leilor, cu semnificație istorică, heraldică și ornamentală, în același timp . "Am ales leul pentru a explora această trecere proprie, din cauză că în România mi-am dat seama ce sînt, ce reprezint. Și anume: Americanca, Israelita, Românca și Evreica. Leul a fost vehicolul meu pentru abordarea problemei de a fi Evreu în Europa Centrală, ieri și astăzi și mîine." Sarah mărturisește că rădăcini ancestrale o leagă de România. Ea și-a clarificat viața, istoria și identitatea studiind, timp de 20 de ani, în diferite țări europene și africane, în SUA .

Leii Sarei sînt animale mîndre, simboluri ale libertății ca aspirație lăuntrică și desăvîrșire de sine. Leul apare în ipostaze diverse (blînd sau agresiv, jucăuș sau sever, prietenos sau distant), împrumutînd, pe rînd, diverse atitudini, trăsături sau stări umane. Desfășurîndu-se pe spații largi, pictura Sarei se distinge prin dezinvoltură, vigoare și spontaneitate. Pictorița folosește diverse tehnici, de la cele obișnuite pînă la cele mai dificile, ca gravura în monotip sau procedeele multimedia. "Încrucișări de țări, prieteni, zone de timp și istorii. Leii mei au evoluat ca și mine", spune artista. **(C.S.)**

Schimbare la Palat

Noul director general al Palatului Culturii este arheologul Vasile Chirica

Concursul pentru postul de director al Complexului Muzeal Național "Moldova" (Palatul Culturii) din Iași a fost cîștigat de Vasile Chirica, cercetător la Institutul de Arheologie al Academiei. Pentru respectivul post au mai concurat: Ion Cristea - muzeograf și lider sindical al muzeului, Ion Țăranu - atașat cultural la Chișinău și Val Condurache - scriitor și publicist.

Concursul a fost organizat pe data de 12 martie 1997, la București. Comisia a fost prezidată de Ion Onisei, ministru secretar de stat la Ministerul Culturii și a fost alcătuită din consilieri de specialitate ai ministrului, dintr-un reprezentant al direcțiilor de specialitate și un expert de la Muzeul Național de Istorie. Tematica a fost realizată de Direcția Muzeelor, iar bibliografia a putut fi consultată numai la sediul ministerului. Candidații au prezentat un proiect managerial și au susținut un interviu. Comisia l-a desemnat drept cîștigător pe Vasile Chirica, cu media de concurs 9.05. În cursul săptămînii viitoare, ministrul Culturii va emite un ordin pentru numirea noului director general, pe o perioadă de șase luni. Instalarea în funcție va fi realizată pînă la sfîrșitul lunii martie. Pentru ocuparea postului de director adjunct, concursul va fi organizat pe plan local, de către noul director general, împreună cu reprezentantul în teritoriu al Ministerului Culturii.

La alegerile din comuna Focuri

PDSR nu și-a desemnat nici un candidat la funcția de primar

Mîine, 2.700 de alegători din comuna Mironeasa și 3.800 de alegători din comuna Focuri se vor prezenta la vot. Alegerile din cele două comune se desfășoară pentru desemnarea primarului. La Mironeasa sînt înscriși șase candidați, iar la Focuri patru. Interesant este faptul că pentru primarul comunei Focuri, PDSR nu și-a desemnat nici un candidat. **(M.GIUBERNEA)**

"Războiul" Guvernului cu minerii se pare că a început

Iașul dă o lovitură năprasnică minerilor din Valea Jiului

■ *Centrala Electrotermică de la Holboca va fi profilată să lucreze cu huilă din import*
■ *prin urmare, nu va mai fi nevoie de lignitul care se aduce acum din Valea Jiului* ■

RENEL intenționează să investească 15 milioane de dolari în Centrala Electrotermică (CET II) Holboca, reprezentînd cea mai importantă investiție în domeniu, pe plan local, din ultimii 10 ani. Banii vor fi folosiți pentru conversia centralei, proces care implică trecerea de la consumul de lignit la cel de huilă. Studiul de fezabilitate și proiectul lucrării urmează să fie realizate de firma finlandeză "IVO", ai cărei reprezentanți s-au aflat săptămîna trecută la Iași. Proiectul CET II Holboca face parte dintr-un program de mare anvergură, prin care RENEL și Ministerul Industriilor încearcă să reorganizeze politica energetică a României. Conversia presupune înlocuirea cazanelor folosite la Holboca și dotarea întregii unități cu aparatură și tehnologie modernă.

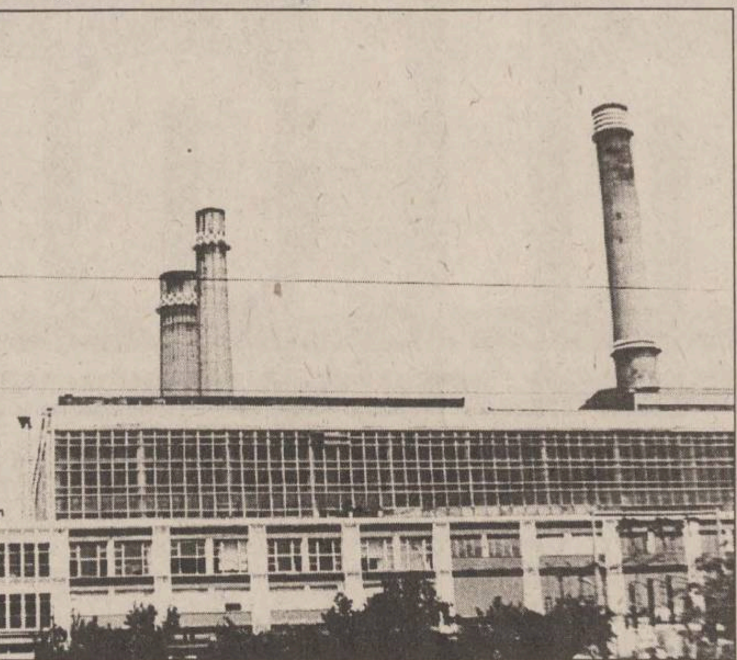

RENEL consideră că este mai profitabil să folosească la termocentrale cărbune de calitate din import

Înlocuirea tipului de combustibil folosit în centralele termice, respectiv a lignitului cu huila, este considerată de către RENEL ca o prioritate la nivel național. Lignitul produce o energie calorică de două ori mai mică decît huila, fiind considerat, pe plan mondial, cel mai inferior combustibil solid. *"Este total neeconomic să consumăm în continuare lignit. Transportul pe calea ferată de la distanță foarte mare și calitatea proastă a acestui cărbune ne face să avem costuri de producție foarte mari. Dacă am folosi huilă, prețul energiei pe care o producem ar fi cu 30% mai redus decît în prezent"* - a declarat *Ioan Mihai*, director general al Filialei Electrocentrale Iași a RENEL.

Lignitul este adus, în prezent, de la o distanță de 750 km, din bazinul Rovinari. De proastă calitate și cu cheltuieli mari de transport, lignitul are totuși avantajul că este cumpărat în moneda națională. Huila, ca alternativă energetică, ar însemna importuri masive, deci un efort valutar suplimentar pentru RENEL. Din acest punct de vedere, sînt interesante de urmărit intențiile actualului Guvern privind politica energetică, știind că, la ora actuală, balanța de plăți a României este deficitară, în primul rînd datorită importului de energie din resurse externe. Directorul Ioan Mihai consideră însă că importul de combustibili solizi nu va mai putea fi evitat mult timp, zăcămintele naturale din România fiind din ce în ce mai sărace. *"Problema nu este cum să importăm mai puțin, ci cum să exportăm cît mai multe alte mărfuri. Modernizarea termocentralelor și renunțarea la lignit este absolut necesară. Specialiștii finlandezi care au venit la Iași ne-au spus că Finlanda importă din Polonia și Ucraina 90% din cărbunii necesari economiei"* - a comentat Ioan Mihai. **(G. GACHI)**

Au început lucrările de consolidare la Mănăstirea Cetățuia

■ *prezent la fața locului, primarul Constantin Simirad a constatat că realitatea este mult mai gravă decît crezuse*

Primarul Iașului, ***Constantin Simirad***, consideră situația de la Cetățuia ca fiind "gravă". La două zile după publicarea articolului din ***"Monitorul"***, care semnala faptul că terenul de lîngă zidul exterior al Mănăstirii Cetățuia a început să se surpe, primarul Constantin Simirad s-a deplasat la fața locului pentru a constata gravitatea dezastrului. ***"Nu mi-am închipuit că fenomenul de alunecare este atît de grav. Baza zidului dinspre est este complet descoperită. Alunecarea este de profunzime; ea se întinde pe cîțiva zeci de metri. Pe lîngă surparea ce s-a produs în vecinătatea zidului exterior al mănăstirii, am înțeles că fenomene asemănătoare s-au înregistrat și mai jos, în cîteva locuri din pădure"***, ne-a precizat primarul Constantin Simirad.

Amintim că ***"Monitorul"*** a fost primul care a tras semnalul de alarmă în legătură cu alunecările de teren de la Mănăstirea Cetățuia. Conform celor declarate de protosinghelul ***Petrică Partenie***, starețul mănăstirii, prima surpare a avut loc după 15 noiembrie anul trecut. În prezent, drumul de acces spre Foișorul "FORTUS" - ului este distrus complet; drumul s-a prăbușit pe o distanță de 70 de metri, înregistrîndu-se o diferență de nivel de doi metri înălțime. În vizita sa de miercuri, efectuată la locul dezastrului, Constantin Simirad a fost însoțit de trei profesori de la Facultatea de Construcții. Aceștia i-au prezentat primarului, în cursul zilei de ieri, raportul lor asupra situației de la Cetățuia. În același timp, Primăria a comandat la "Habitat Proiect" un studiu geotehnic pentru determinarea cauzelor alunecării și găsirea soluțiilor de stopare a fenomenului.

Alunecările de teren sînt mai grave decît se crezuse inițial

"Primăria însă nu va aștepta rezultatele studiului. Încă a doua zi după semnalarea alunecărilor, am dispus luarea primelor măsuri. Astfel, la ora actuală, acolo lucrează cîteva echipe de muncitori, care încearcă drenarea apei care este în versant. Pentru că, deocamdată, se consideră drept cauză principală a surpării terenului, acumularea unei cantități importante de apă în versant", ne-a mai declarat primarul Constantin Simirad. Totodată, Guvernul României a fost sesizat despre situația gravă apărută la Iași și, în zilele următoare, se așteaptă alocarea unor fonduri pentru continuarea lucrărilor de consolidare. **(Gynella PARFENIE)**

Poliția cere judecarea directoarei de la SC ADIMET

■ *ea este acuzată de fals și abuz în serviciu*

Ieri, Inspectoratul Județean de Poliție Iași a finalizat ancheta în dosarul privind pe ***Elena Rotariu***, managerul general al SC ADIMET SA. Propunerea polițiștilor care au efectuat cercetările este ca susnumita să fie trimisă în judecată pentru săvîrșirea infracțiunilor de fals intelectual, fals în declarații și abuz în serviciu contra intereselor persoanelor. Dosarul se află acum la Parchetul de pe lîngă Tribunalul Iași.

"Cazul ADIMET" este subiectul unuia dintre cele mai discutate dosare ale Comisiei Județene "Anticorupție" (CJA) Iași. Menționăm că SC ADIMET SA este fosta bază de aprovizionare cu materiale, cunoscută sub denumirea de "Baza 3". Dosarul instrumentat de polițiștii ieșeni, care au pornit de la o reclamație depusă de un grup de foști salariați ai acestei societăți comerciale, se referă la modul în care Elena Rotariu a cîștigat concursul de manager general. Ea este acuzată de faptul că și-a depus dosarul pentru participare la concurs, la trei zile după ce a expirat termenul limită de depunere al dosarelor. Concret, la cîteva zile de la înregistrarea dosarului, Elena Rotariu a mai adus cîteva completări care au ajutat-o să cîștige concursul de manager. Toate aceste operațiuni le-a făcut prin falsificarea unor acte în care s-au înregistrat dosarele candidaților. În această afacere, după cum este scris în memoriu aflat la CJA Iași, a fost implicată și secretara șefă a SC ADIMET SA care i-a permis actualei managere să depună dosarul după data limită. Pe 13 iulie 1994, Elena Rotariu a devenit managerul general al societății comerciale menționate. Interesant este faptul că ***Toader Berlea***, directorul FPS Iași, a fost atenționat de aceleași persoane care au semnat reclamația către Poliție că Elena Rotariu și-a depus dosarul mult mai tîrziu decît era permis, dar nu a luat nici o măsură. Cauzele neimplicării directorului FPS Iași rămîne să fie stabilite de ofițerii de poliție. ***Florin Vitan***, prefectul județului Iași, ne-a declarat că nu cunoaște în amănunt "Dosarul ADIMET", dar se va informa și dacă se confirmă că Toader Berlea este vinovat, va lua măsurile de cuviință.

Foarte ineteresant este faptul că în prezent conducerea SC ADIMET SA face obiectul a nu mai puțin de opt dosare penale. Acestea cuprind reclamații conform cărora firma în cauză a fost prejudiciată intenționat și cu știința persoanelor cu funcții de răspundere, de sute de milioane de lei. Dosarele urmează să fie instrumentate de Poliție și trimise la Parchetul ieșean. **(M.GIUBERNEA)**

Ancheta MONITORULUI, dusă timp de doi ani, se apropie de final

Dan Bădărău a demisionat

Continuare din pagina 1A

Reamintim lista locuințelor familei Bădărău, publicată în cotidianul *Monitorul.*

■ ***Imobile*** : - ***Apartament cu patru camere*** - strada Sf. Lazăr nr.2, înregistrat pe numele Stela Bădărău, soția procurorului;

- ***Garsonieră*** - strada Sf. Lazăr nr.2, înregistrată pe numele Daniela Bădărău, fiica procurorului;

- ***Imobil și anexe plus 300 m.p de teren*** - stradela Spinți nr.2 pe numele Tatianei Bădărău, mama procurorului;

- ***Apartament cu patru camere*** - strada Sf. Lazăr nr.18, cumpărat pe numele Daniela Bădărău (apartamentul nu figurează la Administrație Financiară, prin urmare nimeni nu plătește impozit în calitate de proprietar);

- ***Garsonieră*** - strada Vasile Lupu nr.140, cumpărată pe numele Daniela Bădărău;

- ***Apartament duplex cinci camere*** - strada Păcurari bl. 590 A;

- ***Apartament patru camere*** - strada Lăpușneanu, bl.7 A (apartamentul a fost primit de Daniela Bădărău în urma cererii nr.1776 / 6.02.1990, depusă la Primăria Iași).

Subiectul "demisiei" lui Dan Bădărău a fost prezentat de Constantin Ilaș în finalul conferinței de presă. Prim-procurorul Parchetului de pe lîngă Curtea de Apel a încercat să lase neobservată demisia colegului său. La întrebarea reporterilor cotidianului ***"Monitorul", Constantin Ilaș*** a fost nevoit să răspundă.

"Astăzi (n.r. - ieri) ***14 martie, în jurul orelor 10.00, prim-procurorul Dan Bădărău și-a înaintat demisia. Actul a fost înmînat procurorului general adjunct al României, Vasile Teodorescu, care s-a aflat la Iași. Pînă la noi dispoziții din partea Parchetului General și Ministerului Justiției, Dan Bădărău va rămîne în funcție".***

Surse din cadrul Parchetelor ieșene au acreditat ideea și altor schimbări la vîrful conducerii acestor instituții. Este posibil ca procurorul criminalist ***Nicolae Butnaru*** să devină prim-procuror al Parchetului de pe lîngă Tribunalul Județean Iași, iar actualul procuror adjunct al Parchetului de pe lîngă Curtea de Apel, ***Mircea Grigore***, să îi succeadă la conducere lui Constantin Ilaș. Aceleași surse au indicat posibila trecere a prim-procurorului ***Mihai Covalciuc*** de la Parchetul de pe lîngă Judecătorie în functia de procuror criminalist, locul său urmînd a fi luat de șeful Parchetului de la Răducăneni.

Demisia lui Dan Bădărău a fost anunțată în aceeași zi în care s-a finalizat și rechizitoriul de trimitere în judecată a persoanelor acuzate de arderea mai multor documente și înscrisuri oficiale din evidența Parchetului de pe lîngă Judecătorie. Ancheta a fost supravegheată de ***Vasile Teodorescu,*** procurorul general adjunct al României, pentru că ***"Parchetele nu au mai avut de a face cu un asemenea eveniment, un funcționar dintr-o instituție de justiție fiind prins incendiind dosare"***, a explicat Constantin Ilaș.

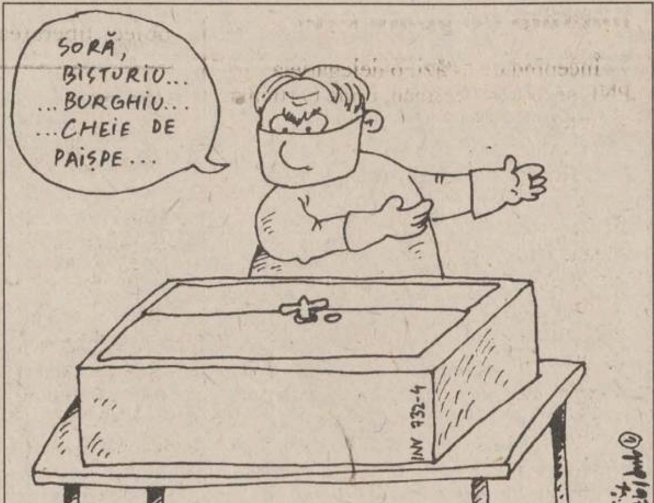
SORĂ,
BISTURIU...
...BURGHIU...
...CHEIE DE
PAIȘPE...
INV 732-4

Rectorul UMF se ocupă cu spargerea fișetelor de la secretariat

■ *de acestea a răspuns fosta secretară, Elvira Săpunaru, concediată recent de Carol Stanciu*

Prin adresa 2453 din 11 martie 1996, ***prof. dr. Carol Stanciu***, rectorul Universității de Medicină și Farmacie "Gr. T. Popa", amenință că va deschide forțat dulapurile în care fosta secretară șefă, ***Elvira Săpunaru*** își ținea actele. Reamintim că Elvira Săpunaru a fost concediată, fiind acuzată de neprofesionalism și indisciplină. Aceasta, în momentul în care a părăsit Decanatul Facultății de Medicină, a sigilat toate dulapurile de care răspundea. Într-o scrisoare adresată rectorului, Elvira Săpunaru a menționat că se află în posesia unor acte ce ar putea compromite conducerea și că acestea se găsesc în fișetele ei. Prin adresa susamintită, rectorul Stanciu îi cerea fostei secretare să predea urgent cheile de la fișete, motivînd că are nevoie de ***"întreaga situație școlară și de dosarele studenților de la Facultatea de Medicină"***. În replică, Elvira Săpunaru ne-a spus că nu a lucrat cu astfel de documente, dosarele studenților fiind depozitate în dulapurile secretarelor de an. În finalul adresei, rectorul Carol Stanciu precizează că, în caz contrar, va constitui o comisie ***"în vederea deschiderii forțate a acestor dulapuri"***. **(A. ȚIȚEI)**

Un om cu frică de Dumnezeu și de datorii

Arcadie Dubeț nu va opri apa caldă în Postul Paștelui

■ *după Sfintele Sărbători, directorul R.A. TERMOFICARE amenință că se va comporta ca un zbir*

Începînd de luni, 17 martie a.c., Regia Autonomă de Termoficare (RAT) va întrerupe distribuirea agentului termic pentru încălzirea locuințelor pe timp de zi, în cazul în care temperatura atmosferică va depăși 10 °C. Încălzirea apartamentelor va continua pe timpul nopții, RAT fiind pregătită să reia distribuția agentului termic și în cursul zilei, în cazul în care condițiile meteorologice o vor impune. Pe de altă parte, directorul RAT, ***Arcadie Dubeț***, a precizat că, începînd de săptămîna viitoare, vor fi reluate negocierile cu asociațiile de locatari debitoare. Acestea au drept scop recuperarea a cel puțin o parte din astronomica datorie de circa 13 miliarde lei, pe care populația o are către Regie. Arcadie Dubeț speră ca, de această dată, președinții asociațiilor de locatari, chemați la concilieri, să răspundă apelului RAT, cu mai multă solicitudine, în caz contrar, riscînd întreruperea apei calde. ***"Concilierile vor fi purtate în zilele care au mai rămas din luna în curs și în luna aprilie. Am hotărît ca, pînă după Sărbătorile de Paște, adică după data de 1 mai, să nu intervenim cu nici o măsură dură, care să privească distribuirea apei calde"***, a declarat Arcadie Dubeț. După expirarea acestui termen, Arcadie Dubeț a menționat că va fi extrem de dur: ***"Asociațiilor care ne datorează bani pe o perioadă mai mare de 4 luni li se va întrerupe, în mod sigur, apa caldă. Singura concesie avută în vedere este sistarea pe scări de bloc, acolo unde mai mult de jumătate din locatari au debite către RAT. Se va acționa în acest mod pentru ca cei care își plătesc întreținerea la timp să nu fie afectați".*** Perioada de păsuire, de 4 luni, va fi menținută și după luna mai, depășirea acestui interval de neplată integrală a debitelor urmînd a fi sancționată de RAT cu întreruperea alimentării cu apă caldă. **(Ovidiu BUNEA)**

MOLDOMOBILA
Iași, Str. Bucium nr. 34

S.C. MOLDOMOBILA S.A.
oferă spre vînzare mobilier divers la

prețuri nemajorate.

Lista de produse cu prețurile aferente poate fi consultată la biroul vînzări din cadrul societății noastre.

Informații suplimentare la telefon:
032/237246 sau 232600/126.

ARDAF IAȘI

Încasează ***asigurarea obligatorie de răspundere civilă auto*** în următoarele puncte de lucru și agenții:

În Iași ✓ B-dul. Ștefan cel Mare bloc B2, et.1
tel.: 032/212118; 210297; 212329; 214572
✓ Complex Dunărea
✓ Pasaj Piața Unirii
✓ Magazin Auto Dinasty - Păcurari
✓ Service ROM-YUG, B-dul. N. Iorga
✓ Zona Gării (Coafor)
✓ B-dul. Dacia nr. 2 (Aliment
În județ:
✓ Comuna Răducăneni (notariat)
✓ Comuna Belcești
✓ Oraș Hîrlău, str. Bogdan Vodă 99, tel: 722234
✓ Oraș Pașcani, Hotel "Central", tel: 763349
Program: 8⁰⁰ - 19⁰⁰

REL Computer s.r.l.
Șos. Arcu nr. 12, tel./fax 032/214190, 217244
Mărțișor
PC PENTIUM/ 100 Mhz
7.999.999 lei
+
IMPRIMANTĂ
EPSON COLOR 500
2.999.999 lei
PREȚUL INCLUDE TVA

Ziarul care stă de vorba cu oamenii!
Monitorul
angajează
VÎNZĂTORI VOLANȚI
în orașul Pașcani
Relații la telefon: 764329
Hotel Central cam. 13

MONITORUL DE IAȘI

La Cristești

Accident de circulație mortal

În ziua de 13 martie 1997, în jurul orei 22:30, în localitatea Cristești a fost accidentat mortal Tiberiu Cercel (25 de ani), din Pașcani. În timp ce se deplasa pe partea dreaptă a drumului, pietonul a fost acroșat de autoutilitara Mercedes condusă de Ghenadii Kistricov, din Ucraina. Conducătorul auto nu a redus viteza la o intersecție și, intenționînd să evite alte mașini ce circulau în sens opus, l-a lovit pe Tiberiu Cercel, care a decedat în urma leziunilor suferite. **(M .LUCA)**

Într-o săptămînă

Patru demisii la Inspectoratul Școlar

În urmă cu două zile, șeful serviciului "Plan" din cadrul Inspectoratului Școlar județean, prof. Mariana Grigoraș, și-a înaintat demisia pe motive de sănătate. Precizăm că, la sfîrșitul săptămînii trecute, și-au dat demisia alți trei inspectori, respectiv Iuliana Vlad - inspector la Catedra de Informatică, Magdalena Ioachim - inspector la "Învățămînt special" și Mihai Dumitriu - inspector general adjunct. "Doamna Grigoraș s-a simțit puțin lezată în Consiliul de Administrație cînd s-a discutat acordarea salariilor de merit pentru directori (probleme care intră în atribuțiile acesteia), deoarece s-a omis problema școlilor mici din învățămîntul rural. Acest lucru nu s-a făcut intenționat pentru că sînt școli care nu au dreptul să primească această recompensă datorită personalului foarte redus, respectiv șapte, opt persoane. Cu siguranță, o parte din directorii de la aceste școli ar merita să primească salariu de merit, dar ministerul nu s-a pronunțat asupra respectivei situații în nici un fel, pînă acum. Acest lucru a deranjat-o probabil pe inspectoarea Grigoraș, care, dintr-o cochetărie feminină, cred eu, și-a înaintat demisia", ne-a declarat inspectorul general, Camelia Gavrilă. Conducerea IȘJ nu a aprobat însă cererea de demisie a Marianei Grigoraș, considerînd-o nefondată. **(Silvia CRAUS)**

Dacă nu se poate în România

Deputatul Adrian Mogoș vrea să unifice mișcarea liberală de peste Prut

Începînd de astăzi, o delegație a PNL se află la Chișinău, unde participă la Congresul liberalilor de peste Prut. Așa cum ne-a informat deputatul PNL Ioan Adrian Mogoș, în conferința de presă susținută ieri, principalele probleme vizate sînt legate de posibilitatea unificării celor două partide liberale din Moldova, respectiv PNL - ca forță politică și PL - ca forță economică, precum și alegerile ce vor avea loc în cadrul noii structuri liberale. Se optează ca denumirea noului partid să fie PL din Republica Moldova. Întrebat cînd va avea loc și în România unificarea liberală, Mogoș a răspuns ferm: "PNL a prezentat oferta și condițiile în care pot veni celelalte formațiuni liberale. Nu au decît să depună o cerere de primire în partid. Numeric, sînt destul de puțini. Cu cine să ne unim"? Am mai fost informați că între 16-17 mai va avea loc Congresul Extraordinar al PNL din România, unde se va adopta noul statut al partidului. Prezent la conferința de presă, senatorul PNL Dinu Secrieru ne-a declarat: "Am vrea ca noul statut să îmbunătățească cadrul legislativ al acestui partid". **(Sorin COZLAC)**

Misterul cazului "Dosarele arse" se adîncește

Încă nouă dosare penale au dispărut de la Parchet

Deși din punctul de vedere al Parchetului s-a pus capăt anchetei în cazul dosarelor arse, prin trimiterea în judecată a principalei acuzate, Cornelia Nicolau, lucrurile nu par a fi lămurite.
Potrivit rechizitoriului întocmit de procurorul Pavel Morariu, grefiera s-a făcut vinovată în perioada 1993-1994 de sustragerea unor înscrisuri oficiale, iar în noaptea de 26 spre 27 februarie 1997 ea a încercat să distrugă aceste documente dîndu-le foc. În actul de acuzare se enumeră toate aceste acte sustrase. Pe de altă parte, recent s-a descoperit dispariția a nouă dosare penale ce nu sînt incluse în lista procurorului Morariu.

Procurorul Pavel Morariu a anchetat cazul "Dosarele arse"

Lista dosarelor dispărute

Astfel, la domiciliul *Corneliei Nicolau* au fost găsite 52 de acte (marea majoritate comunicări emise de Parchetul de pe lîngă Judecătoria Iași, în perioada '93-'94), iar pe cîmp organele de Poliție au descoperit 105 documente arse total sau parțial. Rechizitoriul menționează că actele găsite pe cîmp (între localitățile Valea Ursului și Miroslava) reprezentau plîngeri, adrese, comunicări, sesizări și adeverințe. Printre acestea nu figurează nici un dosar complet și nici măcar un rechizitoriu.

Informațiile de ultimă oră primite din partea unor surse din cadrul Parchetului, care au ținut să-și păstreze anonimatul, conduc la ideea că lista prezentată în rechizitoriu nu este completă.

Procurorul Pavel Morariu nu a făcut nici un fel de referire (în rechizitoriu) la nouă dosare active, aflate pe rolul instanței. Aceste nouă dosare aveau ca obiect liberarea condiționată a unor deținuți din Penitenciar. In toate aceste cazuri instanța a dispus punerea condamnaților în libertate, soluții ce au fost atacate în totalitate prin recurs. După declararea recursurilor, Parchetul a cerut dosarele pentru motivare, moment în care acestea au dispărut fără urmă. **Cele nouă dosare sînt următoarele:**

1. Viorel Oprian - dosar nr. 110/2.03.1997 - liberare condiționată, termen - 27.03.1997;

2. Vasile Paraschiv, dosar nr. 112/2.03.1997 - liberare condiționată, termen - 27.03.1997;

3. Costel Drăganciu, dosar nr. 116/2.03.1997 - liberare condiționată, termen - 27.03. 1997;

4. Cătălin Dumitriu, dosar nr. 686/2.03.1997 - liberare condiționată, termen - 27. 03.1997;

5. Cristinel Radu, dosar nr. 680/2.03.1997, liberare condiționată, termen 27.03. 1997;

6. Costel Haruț, dosar 734/2.03.1997, liberare condiționată, termen 27.03. 1997;

7. Pavel Apetri, dosar 736/2.03.1997, liberare condiționată, termen - 27.03. 1997;

8. Ovidiu Daniliuc, dosar 738/2.03.1997, liberare condiționată, termen - 27.03. 1997;

9. Florin Marin, dosar nr. 742/2.03.1997, liberare condiționată, termen - 27.03. 1997.

Subliniem că nici unul dintre aceste dosare nu se regăsește pe lista actelor arse sau aflate la domiciliul grefierei Cornelia Nicolau.

Două ipoteze interesante

Ulterior, Parchetul s-a adresat conducerii instanțelor, solicitînd sprijin pentru reconstituirea celor nouă dosare prezentate mai sus.

Mai precizăm că toate aceste dosare au dispărut în mod cert din Parchet, imediat ce au fost trimise de instanță pentru motivarea recursurilor. Judecătoria Iași a emis mai multe adrese către conducerea Parchetului pentru motivarea mai rapidă a recursurilor, dar aceștia din urmă nu au dat nici un răspuns. Abia zilele trecute au solicitat sprijin pentru reconstituirea acestor dosare. Această situație conduce în mod firesc spre două ipoteze. Prima: prim-procurorul Parchetului de pe lîngă Curtea de Apel Iași a mințit atunci cînd a spus că au ars doar înscrisuri fără importanță. Alături de acesta a mințit, în acest caz, și procurorul Pavel Morariu, întrucît nu a făcut nici un fel de referire la aceste dosare în rechizitoriu.

O a doua ipoteză ar fi aceea că grefiera Cornelia Nicolau nu este singura persoană ce a sustras documente oficiale din cadrul instituției.

Situația actuală este gravă, indiferent care dintre aceste două ipoteze este adevărată. De asemenea, e imperios necesară efectuarea unei anchete care să stabilească adevărul.

Mai multe semne de întrebare referitoare la rechizitoriul întocmit de Parchet

O altă neconcordanță între cercetările polițiștilor și rechizitoriul Parchetului o constituie cantitatea de hîrtie arsă la Miroslava. Conform rechizitoriului procurorului Morariu, au fost arse 105 documente. Resturile acestora, împreună cu cenușa ridicată de la locul faptei cîntăreau 6,3 kg. Această afirmație este cel puțin bizară, dacă ținem cont de faptul că în procesele verbale întocmite la fața locului de polițiștii din Miroslava se arată clar că atît cenușa, cît și unele resturi nesemnificative din dosare nu au fost ridicate. ***"Afară ploua și cenușa nu mai putea fi supusă unei expertize. Noi am ridicat numai resturile dosarelor ce n-au fost mistuite de flăcări",*** ne-a informat un polițist ce a participat direct la cercetările de la Miroslava. Un calcul sumar poate ridica un alt semn de întrebare și în privința cantității de hîrtie găsită de la Miroslava. Cele 105 "documente" menționate în rechizitoriu de procurori ar trebui să cîntărească mai puțin de 6,3 kg, ținînd cont de greutatea altor documente similare, care pot fi găsite la Parchet. Pe de altă parte, imediat după ce a fost reținută de polițiști, salariata Parchetului a declarat că a ars dosare fără a menționa că a dat foc și altor acte vechi. ***"Un dosar gros nu ardea și Dan a început să-l răsfoiască cu un levier",*** a spus la primele cercetări Cornelia Nicolau. Însă poate cel mai mare mister al acestei "acțiuni" îl constituie situarea în timp a arderii dosarelor. Cele 6,3 kg de hîrtie menționate în rechizitoriu au ars într-un interval de timp mult prea mare. Polițiștii au calculat că mașina în care se afla grefiera Nicolau a ajuns în locul unde a ars dosarele în jurul orei 23,30. Cei trei au fost surprinși de polițiști la ora 0,05, deci după 35 de minute. În acest interval au ars, stropite cu benzină, documentele respective.

Vom reveni asupra acestei situații inedite, ce adîncește misterul celor petrecute la Parchet, într-un număr viitor al cotidianului "Monitorul". **(Adina SCUTELNICU)**

Un copil de șapte ani a fost bătut cu parul

■ *agresorul, concubinul mamei sale, a fost arestat*

Ieri, Parchetul de pe lîngă Judecătoria Iași a dispus arestarea lui *Eduard Gemene* (23 ani), acuzat de comiterea infracțiunii de vătămare corporală gravă, săvîrșită asupra minorului *Cătălin Druțu,* de 7 ani. Din vara anului trecut, Eduard Gemene trăia în concubinaj cu mama copilului, Maria Druțu, în vîrstă de 25 de ani. În seara de 12 octombrie 1996, Eduard Gemene l-a lovit cu un par în cap pe fiul concubinei sale, nervos pe acesta pentru că nu ceruse să meargă la baie și făcuse pe el. Minorului i-a fost pusă în pericol viața, loviturile primite necesitînd între 65 și 70 zile de îngrijiri medicale. Inițial, cazul a fost anchetat de procurorul criminalist, care a ajuns la concluzia că fapta nu poate fi încadrată la "tentativă de omor". Ca urmare, dosarul a fost "redistribuit", Eduard Gemene fiind arestat ieri pentru comiterea infracțiunii de "vătămare corporală gravă". Codul Penal prevede o pedeapsă cu închisoarea de la 2 la 7 ani. **(Mădălina LUCA)**

Sindicatele din cercetare continuă pichetarea Prefecturii

■ *mitinguri de protest vor fi organizate zilnic, pînă la satisfacerea doleanțelor*

Ieri a continuat acțiunea de pichetare a Prefecturii Iași de către sindicaliști din unități de cercetare ieșene, respectiv FIBRESIN, PRESUM PROIECT, IPROCHIM, MITECO.

Acțiunea a început la ora 10 prin afișarea unor pancarte.

Printre revendicările de ieri ale sindicaliștilor amintim:

- adoptarea în regim de urgență a Statului Cercetătorului;
- simplificarea colaborării cu ministerul, în prezent birocratică și distantă;
- acordarea unor sume sub formă de credite pe termen lung cu dobîndă redusă, pentru o dotare competitivă și accesul la informații de specialitate;
- încheierea unui contract de lungă durată, între Ministerul Tehnologiei și Cercetării și aceste societăți, cu precizarea clară a obiectivelor colaborării;
- corelarea numărului de manageri cu numărul șefilor de colective (ateliere) și cu numărul de angajați (un manager la 600 salariați).

Starea de spirit era foarte încordată, liderul Sindicatului Liber Independent din Cercetarea Fibrelor Sintetice FIBROSIN Iași, cercet. Puiu Ciomaga, declarîndu-ne că, deși salariile la unitatea lor au fost diminuate cu 20%, chenzina din 10 martie va fi plătită, probabil, pe 17 sau 18.

Înaintea venirii la miting, managerul unității a anunțat decuplarea de la agentul termic furnizat de TEROM (pentru neplata datoriilor), precum și trimiterea personalului în concediu fără plată pentru cel puțin o lună. În jurul orei 12 acțiunea a luat sfîrșit, cu precizarea că va continua

zilnic, pînă la satisfacerea doleanțelor sindicaliștilor din proiectare. **(Mircea NISTOR)**

Alternativa României vrea să schimbe Justiția din temelii

■ *"procurorul nu trebuie și să centreze, și să dea cu capul", afirmă Neculai Volovăț, membru în comitetul director al partidului*

Partidul Alternativa României intenționează să înainteze ministrului Valeriu Stoica un proiect de reformă a Justiției. Proiectul a fost elaborat de juriștii partidului și a fost prezentat presei, ieri, de către *Neculai Volovăț*, membru în comitetul director al partidului și reprezentantul filialei Iași la elaborarea proiectului.

Punctul de vedere al PAR este că, la elaborarea actualei Constituții, s-au inclus în aceasta o serie de prevederi ce să consfințească separarea puterilor în stat. Însă punerea defectuoasă în practică a acestor prevederi face ca justiția să nu fie independentă. *"Este clar că nu ne putem integra în NATO dacă sistemul nostru juridic nu este compatibil cu legislația occidentală. Iar sistemul nostru este de origine sovietică",* a menționat Volovăț. Schimbările propuse de PAR vizează, printre altele, și o modificare substanțială la nivelul mentalității magistraților. *"Multe persoane implicate în actul de justiție nu pot înțelege că anumiți oameni pot fi judecați în stare de libertate, indiferent de acuzele ce li se aduc, dacă aceștia nu reprezintă un pericol social. Este privit cu prea multă ușurință faptul că o persoană stă în arest preventiv mai mult de 30 de zile. Fără o hotărîre judecătorească, acest lucru reprezintă o încălcare gravă a drepturilor omului."* Liderii PAR sînt de părere că aceste deficiențe vin din adoptarea, după 1990, a sistemului juridic francez, care s-a suprapus peste cel existent înainte, de sorginte rusă. *"Chiar și Franța se gîndește să schimbe sistemul lor, ce este aproape inchizitorial, cu cel anglo-saxon, care este transparent și flexibil. În acest sistem orice acuzație poate fi făcută publică încă din primul moment al anchetei. Astfel nu se va mai întîmpla ca în cazul «Dosarelor arse», cînd ziariștii umblau disperați să obțină cea mai banală informație despre mersul anchetei"*, a afirmat Volovăț. Una din principalele modificări pe care le-ar putea aduce acest proiect este și reintroducerea judecătorului de instrucție. *"Judecătorul de instrucție este atît de necesar încît, fără acesta, actul de justiție este invalid. Cîtă vreme nu vom avea așa ceva, procurorul și centrează și dă cu capul".* După părerea liderilor PAR, punerea în practică a prevederilor proiectului va delimita clar rolul instituțiilor implicate în actul de justiție. Ceea ce va duce automat la diminuarea tensiunilor existente acum între Poliție și magistrați, pe de o parte, și între procurori și judecători, pe de altă parte. **(Claudiu RAUS)**

În campusul T.Vladimirescu

Lupte grele pentru prețurile de intrare în discoteci

Universitatea Tehnică "Gh. Asachi" va organiza pe data de 31 martie a.c. o nouă licitație pentru discotecile din campusul "T. Vladimirescu". Măsura a fost luată ca urmare a nemulțumirilor studenților față de potențiala majorare a biletelor de intrare la discotecile din campus. Precizăm că Universitatea Tehnică "Gh. Asachi" mai organizase în ultima decadă a lunii februarie a.c. o licitație pentru spațiile destinate agenților economici dar prețul de pornire pentru discoteci a fost de 5 $/metru pătrat/lună. Noua chirie impusă de universitatea în cauză era de trei ori mai mare decît chiria percepută pînă la desfășurarea licitației din luna februarie. Patronii discotecilor, precum și studenții din "T. Vladimirescu", au anunțat conducerea Universității Tehnice "Gh. Asachi" asupra faptului că în condițiile practicării unei chirii de 5 $/metru pătrat/lună prețul biletelor de discotecă ar fi ajuns la circa 25.000 de lei. ***"În aceste condiții nu se poate face o reală protecție socială a studenților din campus. Chiriile practicate în campusurile din celelalte centre universitare sînt cu puțin peste 2 $/metru pătrat/lună"***, a declarat ***Dan Rusu, președintele Ligii Studenților de la Universitatea Tehnică "Gh. Asachi".*** Potrivit unui sondaj de opinie făcut în campusul "T. Vladimirescu", aproximatix 98 % din studenții chestionați au fost de acord cu menținerea unor chirii scăzute pentru discoteci. În majoritate, studenții au menționat că nu este de dorit ca să se abuzeze de slabele lor surse financiare. Noul preț de pornire pentru cele două spații destinate discotecilor la licitația din 31 martie a.c. va fi de 2 și respectiv 3 $/metru pătrat/lună. **(Ovidiu MARDARE)**

UTILAJE FRIGORIFICE
ITALIA
CONGELATOARE, VITRINE ORIZONTALE
SI VERTICALE, CAMERE FRIGORIFICE,
AGREGATE PENTRU DULAPURI
PLOIEȘTI - ICRA-BUCEGI (zona XENIA)
tel/fax 044/110891; 044/161113

S.C. IMPEX ROMCATEL S.A.
SISTEME DE ALARMĂ - garanție 5 ani
DISPECERAT DE MONITORIZARE ȘI INTERVENȚIE
- intervenția imediată a echipei operative a FIRST GROUP of MOLDAVIA
- alarmarea automată prin pager RADIOTEL
SUPORTAREA CONTRAVALORII PAGUBELOR
- produse abonaților noștri în caz de efracție
IAȘI, str. Lascăr Catargi nr.22, ☎ 032-211328, tel./fax 032-211280

SC SUPREM SA IAȘI
a deschis o
EXPOZIȚIE CU VÎNZARE
în incinta unității de mașini și utilaje.
Folosiți momentul: PREȚURILE ÎNCĂ NU AU FOST MAJORATE
Adresa societății: SUPREM IAȘI
Calea Chișinăului nr. 34
tel. 032/132461, fax 032/136874.

EPSON Microsoft CIEL! COMPAQ Bull ZENITH DATA SYSTEMS Konica Verbatim PARKER
CENTRU AUTORIZAT
DISTRIBUȚIE, ASISTENȚĂ TEHNICĂ, SERVICE
US UNITRADE SYSTEMS
SC UNITRADE SYSTEMS SRL, Bd. Copou 4
Magazin QUARTZ, Bd. Independenței Y1+Y2
Tel. : 004-032-216413, 216412, 146152
Fax.: 004-032-216412, 146152.

Vodka DIMITROFF
Rom BARBUDOS
Stoc limitat
Prețuri minime !
CATI TRADING SRL Sunați-ne acum la tel. 032/173471

SOCIETATEA COMERCIALĂ PENTRU TRANSPORT MARFĂ ȘI CĂLĂTORI TRANSMIXT S.A.
Șos. Păcurari nr. 92, 6600 Iași, România, telefon 032/163080, 032/164435, fax 155823
La cererea publicului călător, confirmată de organele locale, programul de circulație al cursei Iași - Belcești și retur, începînd cu data de 13.03.1997, se modifică astfel:
Plecare Iași ora 8^{00}
Sosire Belcești ora 9^{45}
Plecare Belcești ora 11^{00}
Sosire Iași ora 12^{45}

ZAHĂR IMPORT VRAC
3250 lei/kg (TVA inclus)
ZAHĂR IMPORT AMBALAT
3350 lei/kg (TVA inclus)
SC SIRAJ A.D.- IMPEX SRL
Bd. Poitiers nr. 14, tel. 032-222392; 032-222393

MONITORUL DE PAȘCANI

La Oficiul Postal nr. 2

Prima agenție "Broker" din municipiu

La Oficiul Poștal nr. 2 din Pașcani funcționează de curînd o agenție broker. Principalele obiective de activitate sînt tranzacționarea de acțiuni și de certificate de acționar cu "Active - Internațional" din București. Oficiul Poștal tranzacționează certificatele de acționari de la circa 550 de firme de stat din toată țara. În termen de 10 zile de la completarea unui formular de vînzare a certificatului, proprietarul primește răspuns dacă "Active-Internațional" a găsit client, iar peste alte 30 de zile se poate încasa suma de bani, în funcție de cotarea acțiunilor la bursă. Prețul minim al acțiunilor este valabil doar șapte zile, după care se modifică în funcție de cotația bursieră. Totodată, începînd de la 18 martie a.c. se vor tranzacționa certificate de acționar și la Oficiul Postal nr. 1 Pașcani. **(Sorin URSAN)**

Apă potabilă, cu program

RAJAC impune restricții celor datornici

În urma ultimatumului dat de RAJAC debitorilor săi, mai multe asociații au început să-și achite datoriile. Totuși, fată de sumele restante adunate, ceea ce s-a achitat reprezintă procente reduse din valoarea debitelor. În ceea ce privește agenții economici, RAJAC nu a încasat nici măcar un leu.

Pînă lunea trecută, la ora 12,00, trebuiau semnate contractele dintre asociațiile de locatari și RAJAC pentru furnizarea apei potabile, dar un număr de trei asociații nu au semnat contractele. "Singura măsură pe care o putem lua în prezent este să facem un program redus pentru furnizarea apei potabile la Asociațiile nr. 12, 6, 3, care au refuzat să semneze contractele" a precizat Sorin Hreamătă, inginer șef la RAJAC , filiala Pașcani. (S.U.)

Defilînd cu pusca în spate

Un pădurar bătăuș de la Miroslovești a făcut o victimă

În seara de 4 martie a.c., cetățeanul Vasile Nica, din satul Soci, comuna Miroslovești, în timp de venea de la serviciu, s-a oprit la barul familiei Cojocaru pentru a bea o vodcă. După ce a consumat vodca, Vasile Nica a vrut să părăsească barul, dar a fost acostat de către pădurarul satului Soci - Cristian Prisecaru. Acesta i-a administrat mai multe lovituri cu pumnul, la nivelul feței și în zona gîtului. Pădurarul războinic era însoțit de alte două persoane care au contribuit la administrarea corecției lui Vasile Nica. De asemenea, cei doi - Ionel Chiriac și Marcel Popa - din aceeași localitate Soci, sînt cunoscuți în sat ca "poame bune". "Toți trei m-au bătut, mi-au rupt hainele de pe mine", ne-a declarat Vasile Nica, care a obținut un certificat medico-legal de 14 zile îngrijiri medicale. Demn de consemnat este și faptul că pădurarul bătăuș de la Soci umblă înarmat cu pușca din dotare prin sat, "impresionînd" țăranii. **(Sorin URSAN)**

PDSR își pedepsește oamenii care l-au trădat

Alexandru Hârbu și-a dat demisia din C.J. Iași în urma presiunilor făcute de senatorul Solcanu

Recent, Alexandru Hârbu, manager general la REMAR Pașcani, și-a dat demisia din funcția de consilier județean. Reamintim că Alexandru Hârbu a fost ales consilier județean în urma alegerilor de pe 2 iunie 1996, acesta candidînd pe listele PDSR. Nemulțumit de modul în care s-a făcut atribuirea locurilor eligibile pe listele PDSR la alegerile parlamentare din noiembrie 1996, Alexandru Hârbu a demisionat din partid în semn de protest, deoarece a fost inclus forțat pe aceste liste.

Alexandru Hârbu (foto) a devenit ținta presiunilor exercitate de către liderul PDSR Iași, senatorul Ion Solcanu. Cu orice ocazie, inclusiv prin repetate vizite la sediul SC REMAR SA mai marele "PDSR-iștilor" din județ îi reproșa lui Alexandru Hârbu lipsa de atașament și loialitate față de culorile partidului căruia trebuia să-i fie recunoscător. ***"Dacă eu am fost ales pe listele PDSR și mi-am dat demisia din această formațiune politică, eram obligat să demisionez și din funcția de consilier județean"***, ne-a declarat ex-consilierul județean Alexandru Hârbu. În afară de aceasta, ***"nu am timp cu atîtea probleme pe care le am de la societate, nu am fost la ședințe decît de vreo trei ori pînă acum"***, s-a explicat Alexandru Hârbu. ***"A venit Solcanu în uzină și mi-a spus: «Dacă tot n-ai fost la ședințe și ți-ai dat demisia din partid, trebuie să-ți dai demisia și din Consiliul Județean. Și cu asta basta»"*** - a povestit Alexandru Hârbu despre cum a fost forțat să-și dea demisia.

În afară de aceste presiuni, proaspătul demisionat dinC.J. Iași s-a mai arătat nemulțumit și de marginalizarea la care s-a simțit supus de către membrii consiliului, majoritatea ieșeni. ***"Eu, cînd mergeam la ședințe, îmi dădeau o mapă în față și mă tratau la «diverse»"***, relatează fostul consilier județean. Ținînd cont de mai vechile afinități ale managerului Alexandru Hârbu cu Partidul Alianței Civice, anterioare recrutării în PDSR, ***Liviu Antonesei*** - actualul președinte al C.J. Iași, i-a propus acestuia înscrierea în PAC, pentru a-și menține poziția de consilier județean. Alexandru Hârbu ne-a declarat că a refuzat categoric oferta, dîndu-și seama că oricum nu are șanse să susțină în vreun fel, la nivelul acestui organism de conducere județean, problemele multiple cu care se confruntă municipiul Pașcani. Pășcănenii au rămas doar cu un singur reprezentant în Consiliul Județean, în ciuda faptului că municipiul Pașcani este a doua localitate ca mărime din județ. În concluzie, va fi extrem de greu ca nevoile municipiului Pașcani să mai fie analizate obiectiv, în cadrul C.J. Iași. **(Gabi ALEXA)**

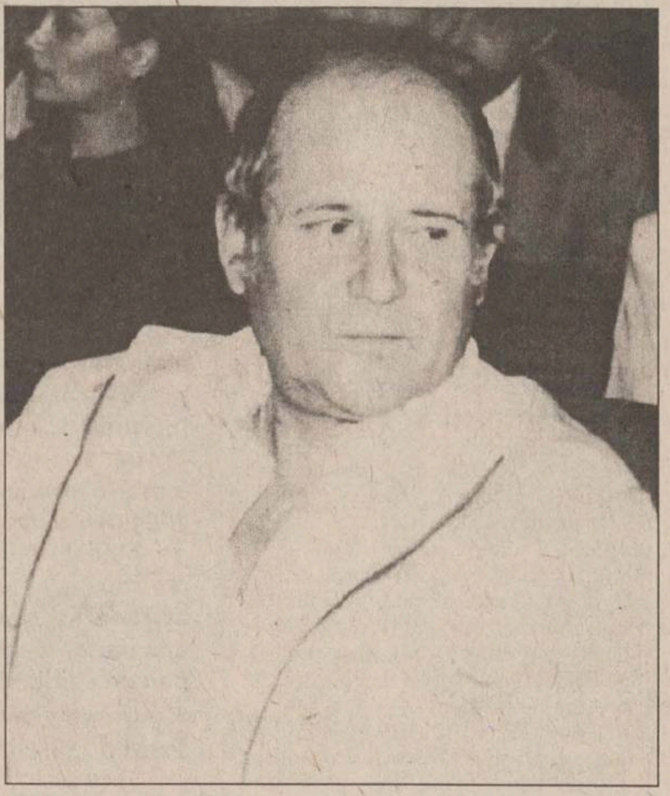

Mișcări sindicale fără succes

Salariații de la REMAR Pașcani vor indexări de peste 50%

■ *deocamdată sindicatele nu au cu cine negocia, managerul fiind în concediu* ■ *în viitorul apropiat vor fi disponibilizați circa 400-500 angajați* ■

Procendul de indexare al salariilor angajaților de la REMAR S.A. Pașcani a stîrnit nemulțumiri în rîndul sindicaliștilor. Amintim că, în urma negocierilor dintre sindicate și patronat, s-a stabilit că, fără a se disponibiliza personal, se pot majora salariile cu maxim 30,75% - procent care se va aplica de la 1 februarie. Conform calculelor, salariul mediu brut al angajaților de la REMAR S.A. se ridică în prezent la 532.942 lei/lună, iar dacă se adună și sporurile, salariul mediu brut este de 692243 lei/lună.

În prezent, sindicaliștii solicită conducerii REMAR Pașcani indexarea salariilor cu un procent de peste 50%. Dar, deocamdată, sindicatele de la REMAR Pașcani nu au cu cine negocia, deoarece managerul general Alexandru Hârbu se află în concediu. Contactat telefonic, managerul ***Alexandru Hârbu*** ne-a declarat: ***"Sindicaliștii nu sînt mulțumiți cu procentul de indexare acordat. Pentru a acorda un procent de indexare de cel puțin 50%, așa cum solicită sindicatele, va trebui să disponibilizăm din personalul societății. Chiar și în cazul majorărilor de salarii cu procentul de 30,75%, se va ajunge la disponibilizări de personal, deoarece din trimestrul II, cînd vom acorda o nouă indexare de 18%, vor exista probleme. Din cei 3459 de salariați, cred că va trebui să disponibilizăm circa 400-500 de oameni".*** (Carmen SCUTARIU)

Plata pensiilor pe luna martie

BNR Pașcani are probleme cu lichiditățile

Datorită idexărilor pensiilor, acordate de Guvern, cu începere de la 1 februarie (și plătibile din luna martie), BNR Pașcani nu poate face plata la timp deoarece nu dispune de lichidități. Din acest motiv, efectuarea plății pensiilor va întîrzia circa 2 zile. ***"Rugăm toți beneficiarii de pensii să înțeleagă problemele cu care se confruntă BNR și Oficiile Poștale. Vom lua măsuri ca pînă la sfîrșitul lunii martie să fie achitate toate pensiile"***, ne-a declarat ***Petru Ilade***, șeful Oficiului Teritorial de Poștă Pașcani. **(S.U.)**

În atenția Poliției Municipale

Au apărut hoți de semafoare

La principala intersecție din Pașcani au funcționat semafoare, dar de circa 4 luni unul lipsește. În locul lui au rămas doar cablurile. Mai mult decît atît, cineva s-a învrednicit a smulge din pămînt unul dintre cele opt semafoare - veritabile bijuterii rutiere - lăsînd în urmă doar cablurile. Este inutil să mai subliniem necesitatea siguratei în traficul rutier urban, cu predilecție în perioada în care numărul mașinilor crește pe străzile Pașcaniului. ***"Cu două săptămîni înainte de Crăciun, o mașină neidentificată a lovit unul dintre semafoare și l-a dărîmat. De atunci nu a mai fost montat un alt semafor. Promit că în cel mult două săptămîni voi monta semaforul și voi da «undă verde» funcționării semafoarelor din singura intersecție semaforizată din Pașcani"***, ne-a declarat ***Nicolae Gurzum***, șef al serviciului Gospodărie comunală din cadrul Primăriei Pașcani. **(Sorin URSAN)**

CARMENS

Deschide Magazinul

Scarpe diem

Din Martie, în Iași

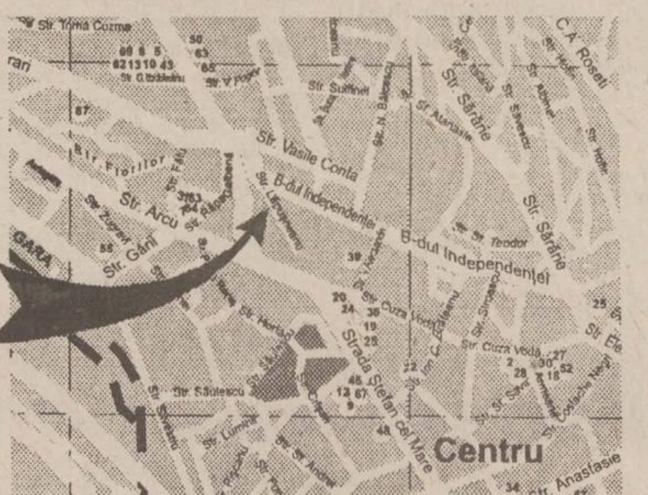

Str. Lăpușneanu, nr.7

Scarpe diem®

Pantofi pentru familia mea

SÎMBĂTĂ - DUMINICĂ
15 - 16 martie
1997

MONITORUL RELIGIOS

nr.
26

apare o dată la două săptămîni

BISERICA ȘI PROBLEMELE VREMII

Pentru o cultură creștină

Timp de jumătate de secol, Biserica Ortodoxă Română a asistat neputincioasă la acțiunea ideologizantă de descreștinare a culturii române. Intelectualii de stînga, aflați în solda sovietismului, au încercat să "umanizeze" agresiunea comunistă asupra culturii creștine din România, lansînd sintagma cosmetizantă de "criză a culturii". În fapt se constată, acum după ce marxism-leninismul a sucombat, că respectiva criză nu este altceva decît tragedia culturii antireligioase și materialiste. Astăzi, acțiunea de descreștinare a culturii românești alunecă pe noi pante, la capătul cărora nu se întrevede decît același ateism, dar cu haine importate "second-hand". Pentru a stăvili decadența culturală de astăzi, Biserica trebuie în primul rînd să corecteze concepțiile antireligioase și materialiste pe care intelectualii noștri și le-au format - timp de 45 de ani, prin studii "în Est" și în ultimii 7 ani, prin burse "în Vest".

Printre oamenii de cultură de azi se manifestă o tot mai vădită independență față de principiile religiei și moralei creștine. Lumea universitară de azi cu greu își mai poate regăsi tradițiile și valorile culturale ale unor epoci glorioase în care Iisus Hristos era propovăduit de la catedrele amfiteatrelor și ale Academiei (ne amintim de savanții profesori Nicolae C. Paulescu, Simion Mehedinți, G.G. Longinescu, de nemuritorii dascăli Ion Găvănescul, Nae Ionescu, Nichifor Crainic, Ion Petrovici, Victor Gomoiu, Dimitrie Gerota). Astăzi, în lumea intelectuală se observă o trufașă dorință de a direcționa conștiințele și sufletele oamenilor de rînd.

Descreștinarea culturii noastre ar trebui să-i preocupe, în modul cel mai serios cu putință, pe ierarhii și slujitorii Bisericii Ortodoxe. Instrucția celor mai mulți preoți este, în zilele noastre, sub nivelul de instrucție medie, iar cei ce mai citesc cîte ceva stau de cele mai multe ori sub puterea unui duh rău al "complexului cultural", care tinde să-i alinieze culturii profane. Din ce în ce mai des teologia pare dispusă să-și împartă autoritatea cu "cultura". Aceasta se întîmplă pentru că, din păcate, preoții cunosc tot mai puțin cultura creștină. Ei ignoră că aceasta a stat în timp și va sta oricînd înaintea oricăror mode culturale trecătoare.

Ochii noștri se îndreaptă, cu speranță, către acei tineri preoți și teologi ce se reîntorc astăzi la sfinții părinți și care, deși puțini, dar însuflețiți de modelul Părintelui Stăniloae, reprezintă **cultura creștină neopatristică** de mîine.

Într-o societate profund descreștinată, în care mulți intelectuali au ajuns, cu voie sau fără voie, exponenții unei culturi antireligioase și materialiste, doar acești teologi și preoți ai Bisericii mai pot înfrunta desacralizarea vieții sociale. Facă Dumnezeu să fie ei la înălțimea chemării pe care aceste vremuri de neopăgînism le-o adresează!

Cît despre omul de cultură, contemporan acestui devastator proces de descreștinare, el ar trebui să-și amintească, cu smerenie, de cuvintele filosofului Constantin Noica, tipărite în presa culturală interbelică. Întrebat care sînt factorii creatori de istorie, Noica răspundea:

"Un singur gen de intelectuali - dacă intelectuali pot fi numiți - ar avea dreptul, și-a știut să și-l ia uneori, de a cîrmi pe oameni: preoții. Cred, principial, în dreptul preotului de a fi agent de istorie. El știe ce-i omul. Și nu se interesează nici de omul din trecut, ca istoricul, nici de cel viitor, ca filosofii să spunem; el știind ce e omul de totdeauna, știe ce e omul acesta de azi...".

Silviu ALUPEI

Întîlnirea cu Dumnezeu

"Prin înțelepciune Domnul a întemeiat pămîntul, iar prin înțelepciune a întărit cerurile. Prin știința Sa a deschis adîncurile și norii picură roua lor. Fiul meu, să nu se depărteze acestea dinaintea ochilor tăi; păstrează înțelepciunea și dreapta-socotință, căci ele sînt viața sufletului tău și podoaba gîtului tău. Așa vei merge fără teamă pe calea ta și piciorul tău nu se va poticni. De te culci, nu-ți va fi teamă, iar de adormi, somnul tău îți va fi dulce. Să nu te temi de frica fără de veste și nici de vreo năvălire a celor păcătoși, căci Domnul este nădejdea ta și va feri piciorul tău de cursă.

Dar nu zăbovi a face bine celui ce are nevoie, cînd poți să îl ajuți. Nu spune aproapelui tău: "Du-te și vino mîine, căci mîine îți voi da!", dacă poți să-i dai acum. Nu pune la cale vreun rău împotriva aproapelui tău, atunci cînd el locuiește fără grijă lîngă tine. Nu te certa cu nimeni fără pricină, de vreme ce nu ți-a făcut nici un rău. Nu rîvni să fii ca omul silnic și nu alege nici una din căile lui. Căci omul cu gîndurile rele este urît de Domnul, iar de cei drepți El este aproape. Domnul blestemă casa celui fără de lege și binecuvîntează adăposturile celor drepți. De cei batjocoritori El rîde, iar celor smeriți le dă har".
(din Pildele lui Solomon, 3, 19-34)

Demnitatea unui popor creștin

Vizita Majestății Sale Regele Mihai I al României a fost, timp de o săptămînă, evenimentul politic, național și religios cel mai intens mediatizat. Ce-am mai putea consemna în pagina noastră, după avalanșa de informații, reportaje și documentare despre monarhia privită prin persoana M.S. Regele Mihai? Doar să ne oprim, încă o dată, asupra celui mai inspirat titlu apărut în presa noastră (cotidianul "Ziua"), în legătură cu vizita Regelui, și care, sub forma unei interogații, rezumă toate drepturile monarhiei românești:

"Ce fel de simplu cetățean este acesta, care are cîte un tron în fiecare biserică?"

Interogația nu este retorică, ci plină de semnificații - nu numai religioase - și cheamă la meditație cel puțin pe cei care se mai simt ca făcînd parte din trupul Bisericii Ortodoxe. Biserica este legată de Rege prin **ungerea cu Sfîntul Mir** în demnitatea regală, iar Regele de Biserică, prin **jurămîntul de credință** făcut, în 1941, înaintea Patriarhului Nicodim. Și nici o mie de ani de exil nu pot lua unsului dumnezeiesc demnitatea sa. Este ceea ce a vrut să arate P.F. Părinte Patriarh, în duminica trecută, poruncind episcopilor să înceapă slujba Sfintei Liturghii cu străvechea ectenie pentru Domnitor. Ortodoxia a rînduit cîte un tron pentru Rege în fiecare biserică, fiindcă poporul creștin, **ca națiune**, privește către Dumnezeu tocmai prin unsul Domnului. Și chiar dacă, din punct de vedere politic, sîntem în fața unei uzurpări istorice, fiilor Bisericii le rămîne datoria de a-și pomeni Regele în rugăciunile lor. **(M.R.)**

LA PROPUNEREA DUMNEAVOASTRĂ

În atenția ziariștilor

Ziariștii care ignoră Sfînta Scriptură și a căror cunoștințe generale de religie se reduc la cozonaci și ouă roșii, ar trebui măcar din bun-simț să evite titlurile de rubrică gen "Nașteri la care Dumnezeu nu a fost de față", "Oameni pe care i-a uitat Dumnezeu", "Semeni de la care Dumnezeu și-a întors fața" și alte asemenea penibilități prin care își închipuie că stîrnesc compasiunea sau, de ce nu?, revolta atee a cititorilor. Din punct de vedere civic astfel de titluri sînt o impolitețe față de cititorii creștini, iar din punct de vedere religios ele sînt hulă împotriva lui Dumnezeu, păcat care, după cuvîntul Scripturii, nu se va ierta în veci. Dacă în ziaristică pentru confirmarea unei știri se impune verificarea ei din trei surse, pentru neliniștile de ordin religios e suficient să se consulte un duhovnic bun, înainte ca asemenea elucubrații să refuleze în spațiul tipografic închiriat, la urma urmei, pe banii cititorului. Cei care vor să cunoască competențele lui Dumnezeu, nu au decît să meargă și să-i asculte Cuvîntul.

Petre MIHĂILĂ, str.Golia, nr.33, Iași

Cercetați Scripturile...

Nu putem vorbi despre religie și credință, despre Sfînta Treime și creștinism, fără să luăm aminte la înțelesul profund al textului de la Ioan 3,16: "Atît de mult a iubit Dumnezeu lumea, încît a dat pe singurul lui Fiu, pentru ca oricine crede în el să nu piară, ci să aibă viață veșnică". Apostolul Ioan face aici o declarație impresionantă despre darul de iubire făcut nouă păcătoșilor de către Dumnezeu. În El avem viață veșnică. În momentul în care Hristos devine o realitate în viața mea, pot deveni asemenea lui. Voi parcurge același drum al lepădării de sine, stabilind o relație în armonie cu Dumnezeu și aproapele meu. Hristos și-a asumat întruparea pe pămîntul degradat de păcat, pentru a ne învăța iubirea.

Creștinismul crede în revenirea Domnului Iisus, deși nici un muritor și nici un înger nu știu ceasul cînd se va întîmpla aceasta. Pînă atunci Domnul Hristos ne cheamă la o lucrare deosebită: "Cercetați Scripturile, căci ele mărturisesc despre mine". Cercetați Scripturile și, atenție: "Privegheați, pentru că nu știți în ce zi va veni Domnul vostru" (Matei 24,42).

Tatiana BUȚUGAN (Iași)

MONITORUL PRESEI RELIGIOASE

Aluzii, insinuări, calomnii

■ **Viața Creștină, nr. 3-4/februarie 1997** ("Revistă patronată de Biserica Română Unită cu Roma Greco-Catolică" *sic*). Este publicația religioasă care sistematic împroașcă ură și minciună asupra creștinilor ortodocși. Aproape din orice articol răzbat aluzii ori insinuări, atunci cînd calomniile nu se revarsă de-a dreptul, ca din articolul scriitorului **Dorin Tudoran**, în care acesta reia informația falsă privind "telegrama de felicitare adresată de Teoctist lui Ceaușescu pentru fapta de a însîngera străzile Timișoarei în decembrie 1989". În pofida dezmințirilor apărute în presă la vremea respectivă, Dorin Tudoran se comportă ca un ziarist de mîna a doua și își permite să reia această calomnie gravă în paginile unei publicații bisericești. **În realitate, nu a existat nici o telegramă prin care Patriarhul Teoctist să aprobe masacrele de la Timișoara din decembrie 1989!** Cine afirmă contrariul nu are decît să ne arate textul cu pricina, sau măcar să ne spună unde l-am putea citi. În presa comunistă din 20 decembrie 1989 a apărut, ce-i drept, o telegramă semnată de Patriarhul Teoctist și adresată lui Ceaușescu și în care "se împărtășește entuziasmul tuturor fiilor patriei pentru opțiunea istorică de realegere a excelenței-sale în funcția supremă de conducere ș.a.m.d." - deci, o tămîiere de rigoare adresată cu ocazia încheierii Adunării Naționale Bisericești din 17 decembrie. Nu există în telegramă nici un cuvînt despre masacrele de la Timișoara, după cum nu există nici o altă telegramă ce să susțină acuzațiile d-lui Tudoran. Există, în schimb, cum spuneam, o ură neîmpăcată, care-i orbește într-atît pe frații catolici, încît nu pierd nici un prilej să arunce cu piatra în obrazul Bisericii Ortodoxe, în realitate la fel de însîngerat ca și cel al Bisericii Unite.

În jurul unei "Hotărîri"

■ **Iisus Biruitorul, nr. 2/februarie 1997** ("Foaie duhovnicească editată de «Oastea Domnului» din cadrul Bisericii Ortodoxe Române"). "Foaia" asociației Oastea Domnului este, de fapt, o publicație în opt pagini format mare și care, din păcate, începe să semene tot mai puțin cu o publicație ortodoxă. Un creștin neavizat nu se poate simți decît descumpănit în fața unor articole precum cel intitulat "50 de ani de la trecerea în veșnicie a fratelui învățător Ioan Marini", ori un altul - "În anul acesta, la Caransebeș, prima brazdă în ogorul Oastei Domnului", sau citind titluri ca "Oastea noastră crește", "Tipografia Oastei", "Oastea Domnului la Roma", ori ca acesta, mai lung: "În noaptea de Anul Nou, 23 de suflete se predau Domnului, la Adunarea Oastei din Biserica Sfîntul Spiridon" - sintagme care te duc cu gîndul la o sectă, eventual la o formațiune paramilitară, nicidecum la Biserica noastră Ortodoxă. Ce-are a face cu gîndirea și exprimarea duhovnicească a sfinților părinți, expresii ca "23 de suflete se predau Domnului"? Ori inițiative precum penibilul formular intitulat "Hotărîre" ("Subsemnatul... gîndindu-mă cum aș putea începe o viață nouă ș.a.m.d.") și pe care credincioșii sînt îndemnați să-l semneze? Crede oare Oastea Domnului că un suflet se "predă" Domnului scriind și semnînd un formular-tip? A ajuns această asociație ortodoxă la o atît de naivă viziune, care numai duhovnicească nu poate fi? Sîntem de acord că viața bisericească a celor mai mulți credincioși este în agonie, dar îndreptarea ei - **scopul fundamental al Oastei și pentru care merită toate laudele!** - trebuie lucrată în spiritul Părinților și nu al unor inițiative a "fraților" ce au cam început să predice cot la cot cu preoții Bisericii. O altă formulare periculoasă este și aceea de "viață ostășească". Ce înseamnă viață "ostășească"? Noi nu cunoaștem în Biserică și nici la sfinții părinți așa-ceva. Noi știm de **viață bisericească**, sau de **viață duhovnicească** la care sîntem îndemnați de Părinți. Tradiția Bisericii nu cunoaște "ostași", nici formulare-tip de "Hotărîre" și nici alte practici de acest gen, în care se simt influențe deloc sănătoase. Reîntoarcerea la sfinții părinți, la învățătura, practica și gîndirea lor, la **duhul Ortodoxiei** - aceasta este înnoirea autentică pe care o așteptăm în sfînta Biserică. **(F.M. FLORESCU)**

Pagină realizată de F.M. FLORESCU și Silviu ALUPEI

Realizatorii MONITORULUI RELIGIOS nu răspund pentru articolele pe temă religioasă apărute, în edițiile MONITORULUI, în afara acestei pagini.

Duminica ortodoxă (2)

Cine a fost Fecioara Maria?

A fost o fecioară din seminția lui David (Luca 1, 27), evreică de neam, din care, după o străveche făgăduință dumnezeiască (Facerea 3, 15) s-a născut Domnul Hristos. Ea a trăit în curățenie desăvîrșită (Matei 1, 23) și a fost logodită cu Iosif, un bărbat drept și renumit pentru viața sa curată (Eusebiu, **Istoria Bisericii**, II, 1, 2), lîngă care a putut trăi în feciorie (Matei 1, 25). De aceea cînd îngerul i-a binevestit că va naște pe Mesia, primele cuvinte ale Fecioarei au fost: **"Dar cum va fi mie aceasta?"** (Luca 1, 34) - semn al hotărîrii ei nestrămutate de a trăi în feciorie viața sa. Maria l-a zămislit pe Fiul lui Dumnezeu ca fecioară. Scriptura spune: "S-a aflat avînd în pîntece" (Matei 1, 18). De la Naștere și pînă la Răstignire, Fecioara nu s-a mai depărtat nici o clipă de Fiul și Dumnezeul ei, iar nu după mult timp de la Înălțarea Acestuia (Fapte 1, 9), sufletul Fecioarei a fost chemat pentru totdeauna în cele mai luminoase cămări ale Împărăției lui Dumnezeu.

Maica Domnului este Născătoare de Dumnezeu și Pururea Fecioară

Vreme de 1500 de ani toți creștinii din lume au numit-o pe Maica Domnului Născătoare de Dumnezeu și Pururea Fecioară, ca una care prin puterea Duhului Sfînt și-a păstrat fecioria și înainte de naștere, și în naștere, și după naștere (**Sf. Augustin**) pînă la sfîrșitul vieții (**Sf. Ioan Damaschin**). Ereticii care nu au cinstit-o pe Maica Domnului ca Născătoare de Dumnezeu și Pururea Fecioară, au fost socotiți alături de arieni (hulitorii lui Hristos) și de pnevmatomahi (hulitorii Duhului Sfînt) și **anatemizați** de 7 Sinoade Ecumenice. După anul 1500, au apărut în cadrul creștinismului apusean secte care au reînnoit ereziile împotriva Maicii Domnului și a Sfintelor Taine. Aceste secte au apărut pentru a pune la încercare credința creștinilor, după cuvîntul Apostolului Pavel, care zice: "Trebuia să fie între voi și erezii, ca să se vadă între voi cei încercați în credință" (I Corinteni 11, 19).

Profeții biblice despre pururea fecioria Maicii Domnului

Nașterea și fecioria Maicii Domnului au fost profețite în Vechiul Testament de proorocul Isaia: "Domnul meu vă va da un semn: Iată, Fecioara va lua în pîntece și va naște Fiu și vor chema numele lui Emanuel (Cu noi este Dumnezeu)" (Isaia 7, 14). O profeție alegorică despre pururea fecioria Născătoarei de Dumnezeu se află și la Iezechiel 44, 1-2. Psalmistul David o numeșe pe Maica Domnului "Împărăteasa" și "Fecioara": "Stătut-a Împărăteasa de-a dreapta Ta, îmbrăcată în haină aurită și prea înfrumusețată. Ascultă fecioară și vezi și pleacă urechea ta și uită poporul tău și casa părintelui tău. (...) În locul părinților tăi s-au născut ție fii; pune-i-vei pe ei căpetenii peste tot pămîntul. Pomeni-v-or numele tău în tot neamul și neamul". (Psalmi 44, 11-12, 19-20).

În Biblie aflăm îndemnuri și porunci pentru cinstirea Sfintei Fecioare

- **"Maica Domnului"** - o numește Elisabeta pe Feciora Maria în Evanghelia după Luca 1, 43.
- **"Plină de har"** - mărturisește Îngerul Gavriil (Luca 1, 28).
- **"Binecuvîntată între femei"** - o numește același înger al bunei-vestiri.
- **"De acum, mă vor ferici toate neamurile"** - mărturisește însăși Maica Domnului (Luca 1, 48).
- **"Feței tale se vor ruga mai-marii poporului"** (Psalmi 44, 14) - spune dumnezeiescul David într-un psalm profetic despre Maica Domnului.
- **"Popoarele te vor lăuda în veac și în veacul veacului"** (Psalmi 44, 14).

Dar mai sînt și alte locuri în Sfînta Scriptură în care se arată cinstea care i s-a dat Maicii Domnului: Luca 11, 27-28; Ioan 2, 3-10; Ioan 19, 26-27; Luca 2, 51; Luca 1, 49 (**"Mi-a făcut mărire Cel Puternic"**, spune Fecioara) etc.

Fecioara Maria este Născătoarea și Maica lui Dumnezeu, de aceea este cea dintîi între sfinți. Domnul Hristos a luat trup din trupul ei. În Trupul și Sîngele Domnului cu care ne împărtășim se află și o părticică din prea-curatul trup și sînge al Fecioarei. **Dacă Domnul Hristos ne-a numit "frații mei" (Matei 28, 10), atunci Fecioara este Maica și a noastră și se cuvine să o cinstim, după a 5-a poruncă a Decalogului: "Cinstește pe tatăl tău și pe mama ta" (Deut. 5, 15). Drept aceea, cine cinstește Persoana lui Hristos, se cuvine să cinstească și persoana Fecioarei. Iar cine hulește persoana Fecioarei, mai bine i-ar fi fost lui să nu se fi născut.** (O. MATITIS)

MONITORUL INTERN

Încă un mafiot părăsește închisoarea

Botezatu a fost pus în libertate

Tribunalul București a dispus, ieri, punerea în libertate sub control judiciar a lui Cătălin Botezatu, partener de afaceri al lui Alexandru Răducan, patronul grupului de firme S.AN.CA. Tribunalul București a respins, ieri, recursul declarat de Parchet împotriva deciziei din 17 februarie a Judecătoriei sectorului 3. Această instanță a admis, la acea dată, cererea lui Botezatu de punere în libertate sub control judiciar. Cătălin Botezatu a fost arestat la 25 iunie 1996, în orașul italian Cremona și a fost adus în România la 16 octombrie 1996. El a fost învinuit, la arestare, de săvîrșirea infracțiunilor de bancrută frauduloasă, fals și uz de fals. Botezatu ar fi obținut un credit personal în valoare de 350.000 de dolari de la Bankcoop, pe care l-a garantat cu bunuri aparținînd SC Restaurant Bar "Odobești", unde era director.

Schimbare de cadre

Ministerul Culturii scoate la concurs posturi de directori

Ministerul Culturii a anunțat, ieri, organizarea unor concursuri pentru ocuparea funcțiilor de director și director general la trei dintre instituțiile aflate în subordinea sa. Astfel, la data de 28 martie, se va organiza, la sediul ministerului, concursul pentru ocuparea postului de director general al Bibliotecii Naționale. Tot la aceeași dată se va organiza și concursul pentru ocuparea postului de director la Direcția cultură scrisă. Înscrierile pentru cele două posturi se fac pînă la data de 27 martie inclusiv, zi în care se va organiza și concursul pentru ocuparea postului de director la Direcția programe culturale. Înscrierile pentru acesta din urmă se fac pînă la data de 26 martie. Condițiile de participare la concurs sînt: studii superioare de specialitate și minimum trei ani de vechime în specialitățile respective, se mai arată în comunicatele date publicității ieri, de Biroul de presă al Ministerului Culturii.

Pentru "subminarea economiei naționale"

PSM cere Parchetului să-l ancheteze pe ministrul Agriculturii

PSM s-a adresat, ieri, Parchetului General, solicitînd o anchetă penală împotriva ministrului Agriculturii, Dinu Gavrilescu, a cărui politică în domeniul agriculturii este apreciată drept act de subminare a economiei naționale. Comitetul Municipal al PSM apreciază în sesizarea către Procurorul General, Nicolae Cochinescu, că acțiunile cuprinse în programul de reformă al premierului Ciorbea în domeniul agriculturii, prezentate de Dinu Gavrilescu într-o emisiune televizată, "pun în pericol siguranța alimentară a populației". Gavrilescu este acuzat că acționează "pentru lichidarea marilor combinate de creștere a porcilor și a păsărilor, prin întreruperea subvențiilor de la stat, divizarea în mici unități în scopul vînzării acestora la prețuri derizorii, sacrificarea porcilor și a păsărilor, și, ceea ce este mai grav lăsarea lor să moară de foame".

O nouă inițiativă guvernamentală

Se va înființa Agenția Națională pentru Organizarea Forței de Muncă

Guvernul va adopta o lege privind înființarea Agenției Naționale pentru Organizarea Forței de Muncă, a declarat, ieri, Vlad Roșca, șeful Departamentului pentru Relația cu Patronatul și Sindicatele, după întrevederea cu reprezentanții Uniunii Confederației Sindicatelor Democratice din România. De asemenea, cabinetul Ciorbea va adopta o Hotărîre de Guvern pentru realizarea unor Comisii de dialog tripartit la nivelul județelor și al ministerelor. Pînă în prezent, s-a constituit doar la nivelul Ministerului Reformei o Comisie consultativă dintre Guvern-Sindicate-Patronat. Săptămîna viitoare va avea loc o întîlnire pregătitoare pentru înființarea unei comisii la nivelul Ministerului Agriculturii și Alimentației.

---

300 de persoane au protestat în fața Ministerului Comunicațiilor

Angajații Romtelecom sînt speriați de privatizare

■ *cele două sindicate ale regiei, FSRT și FSTc, au păreri diferite în această privință*

Aproape o treime din angajații RA Romtelecom vor intra în grevă generală dacă va fi continuat procesul de privatizare a regiei, a anunțat Alexandru Petrov, președintele Federației Sindicatelor din Romtelecom (FSRT), la mitingul de protest de vineri, organizat de FSRT în fața sediului Ministerului Comunicațiilor. Protestatarii, în număr de aproximativ 300, au cerut respectarea art. 135 din Constituția României, care prevede că bunurile publice, printre care și căile de comunicație, nu pot fi înstrăinate. Petrov a arătat că, mai mult, Romtelecom nu se poate privatiza, atîta timp cît nu are licență de operare. Sindicaliștii susțin că privatizarea va determina, pe lîngă disponibilizări de personal, și creșterea de cel puțin trei ori a tarifelor telefonice. Una din cererile manifestanților era demiterea ministrului Comunicațiilor, *Sorin Pantiș*. Cei trei sute de protestatari au reprezentat 15 sindicate din teritoriu. Pe pancartele purtate de sindicaliști se putea citi ***"Domnule ministru, semănați privatizare, veți culege o grevă mare"***, ***"În atenția abonaților: Privatizare, un preț de 30 de ori mai mare"***, ***"Opriți vînzarea Romtelecom"*** și ***"Noi vrem muncă, nu șomaj"***.

Ioan Andrei, liderul sindicatului FSTC din Romtelecom

Protestatarii din fața Ministerului Comunicațiilor acuză celălalt sindicat al regiei, Federația Sindicatelor din Telecomunicații (FSTc), că destabilizează mișcarea sindicală prin neparticiparea la miting. FSTc a refuzat să participe la mitingul organizat vineri, în fața Ministerului Comunicațiilor, de către Federația Sindicatelor din RomTelecom (FSRT). Președintele FSTc, ***Ioan Andrei***, a declarat că nu poate scoate oamenii în stradă ***"pentru a opri un proces aflat în curs de desfășurare"***. El a adăugat că ***"privatizarea nu poate fi oprită de către sindicate, dar ele pot cere să fie consultate în această privință"***. Planul sindical de compensare a efectelor negative ale privatizării se referă la reconversia profesională și redistribuirea personalului disponibilizat. Liderul FSTc a mai afirmat că, pînă în prezent, Ministerul Comunicațiilor s-a arătat dispus să colaboreze cu sindicatele în privința privatizării RA RomTelecom. Conform spuselor liderului FSTc, Ioan Andrei, sindicatul condus de el reunește 30.000 dintre cei 54.000 de angajați ai RA RomTelecom.

Aseară, ***Alexander Petrov***, liderul sindicaliștilor care manifestau, a declarat la sfîrșitul mitingului că ministrul Pantiș va participa la ședința Biroului Executiv al federației sindicale, pe data de 20 februarie. La acea ședință va fi analizată posibilitatea încheierii unui acord referitor la consultarea sindicatului în privința privatizării regiei. **(Claudiu RAUS)**

Adrian Severin schimbă generațiile la Externe

■ *100 de funcționari din MAE vor fi dați afară*

Peste o sută de funcționari diplomatici, inclusiv 25 de ambasadori, vor fi rechemați pînă la sfîrșitul acestui an din diverse motive, a afirmat joi ministrul de Externe, ***Adrian Severin*** **(foto)**. El a precizat, în cadrul unei mese rotunde pe tema reprezentanților României în străinătate, organizată de Grupul de Dialog Social, că motivele acestor retrageri sînt diverse, de la ineficiență pînă la încheierea mandatului. Aceste noi posturi libere se adaugă celor create de rechemarea, în luna decembrie 1996, a 15 ambasadori, pe motive politice, precum și numeroaselor posturi deja vacante, ceea ce pune MAE în fața unei acute nevoi de resurse umane, a spus Severin. De asemenea, ministrul de Externe a mai afirmat că ***"nu există o dispută publică între instituțiile statului în ceea ce privește numirea ambasadorilor"***, adăugînd că ideea profesionalismului este împărtășită de toate părțile cu atribuții în această problemă. Consilierul prezidențial ***Zoe Petre*** a replicat afirmînd că este necesar ca noțiunea de "profesionalism" să fie definită unanim de părțile implicate. Severin a apreciat, însa, că singura chestiune care ridică unele divergențe în dezbaterile publice este cea a delimitării funcțiilor pe care trebuie să le îndeplinească, la momentul actual, un ambasador și că nu există o contradicție în ceea ce privește alegerea diplomaților de carieră sau a oamenilor de cultură pentru ocuparea posturilor vacante la ambasadele României din strainatate. ***"Antonimul ambasadorului de cariera este ambasadorul politic, nu omul de cultura"***, a mai declarat Severin, adăugînd că trebuie avut în vedere criteriul eficienței persoanei care va fi numită în postul respectiv. Definitivarea nominalizărilor pentru 15 ambasade românești vacante - printre care se numără cele de la Paris, Bonn, Londra, Madrid, Bruxelles -stagnează de mai mult timp. MAE susține principiul numirii în aceste posturi a unor diplomați de carieră, în timp ce Președinția pledează pentru numirea unor oameni de cultură, cu prestigiu internațional. Această problemă a personalului este cu atît mai dificila de rezolvat cu cît, în prezent, nu există o școală care să formeze diplomați de carieră. Fostul ministru de Externe în perioada 1992-1996, ***Teodor Meleșcanu***, prezent și el la dezbateri, a precizat că circa 200 de tineri care au intrat în diplomație după 1989 au părăsit deja ministerul, din cauza salariilor mici. Severin a replicat că, în prezent, se lucrează la o strategie pentru pregătirea resurselor umane necesare, care ar urma sa fie propusă Consiliului Suprem de Apărare a Țării, avînd în vedere că pregătirea unor generații de diplomați ține de interesul național. În continuare el a mai spus că autoritățile de la București trebuie să apeleze la formula "the second best", în lipsa celor care să îndeplinească toate criteriile impuse: flexibilitate, capacitate de analiză și de sinteză, cunoașterea limbilor străine, capacitatea de a lucra în colectiv. Președintele Uniunii Scriitorilor, ***Laurențiu Ulici***, a apreciat că vechii ambasadori erau executanți frazeologici ***"extrem de abili în a ascunde adevărul"***. ***"Abilitatea diplomatică este sinonimul șmecheriei și aceasta nu are ce căuta în diplomație"***, a mai afirmat Ulici. El a sugerat autorităților să apeleze la oamenii de cultură, în această perioadă de tranziție, pîna la formarea unei noi generații de diplomați, cu o nouă viziune asupra acestei profesiuni. Fostul ministru de Externe, Teodor Meleșcanu, a afirmat că un diplomat are nevoie de circa 10 ani pentru a dobîndi experiența care să-l califice pentru postul dè ambasador. ***"Un ciclu de 4-5 ani în Centrală și alți 5 ani la un post în străinătate"***, a precizat Meleșcanu. **(Ștefan CHIRIAC)**

Emil Constantinescu nu renunță

Mafia românească este amenințată

Președintele Constantinescu a anunțat, ieri, că, în zilele următoare, vor avea loc acțiuni împotriva structurilor de tip mafiot din sistemul bancar și din domeniile petrolului, țigărilor și alcoolului, precum și din sectorul alimentar. ***"Hotărîrea noastră a fost de a ataca corupția de sus în jos și acțiunea va continua"***, a spus președintele Constantinescu în alocuțiunea rostită la sesiunea științifică cu tema ***"Corupția și crima organizată - factori de risc la adresa securității naționale"***. Sesiunea științifică a fost organizată de Colegiul Național de Apărare și de Fundația Colegiului Național de Apărare. Președintele Constantinescu și șeful Departamentului de Control al primului-ministru, ***Valerian Stan***, au arătat că problemele bancare pot să afecteze în modul cel mai grav siguranța națională și securitatea unei țări. ***"Prăbușirea sistemului bancar atrage prăbușirea siguranței naționale"***, a spus Constantinescu. El a adăugat însă că, în România, sistemul bancar nu se află în pericol iminent de prăbușire. În lupta împotriva corupției, primul obiectiv al Consiliului Național de Acțiune împotriva Corupției a fost refacerea prestigiului instituțiilor statului, a arătat Constantinescu. Președintele Constantinescu a lăudat Armata și Poliția pentru că au întreprins acțiuni de "autocurățare" și a arătat că procese similare au loc în Procuratură, Justiție și în serviciile secrete. El i-a avertizat pe reprezentanții noii puteri că și cea mai mică încercare a lor de a intra în legătură cu structuri de tip mafiot ***"va fi reprimată cu toată hotărîrea"***.

Corneliu Vadim Tudor încă mai speră

■ *senatorii PDSR, PRM și PUNR vor sesiza Curtea Constituțională*

Președintele PRM, ***Corneliu Vadim Tudor***, a declarat, ieri, că senatorii PDSR, PRM și PUNR vor depune, pe 17 martie a.c., la Curtea Constituțională o contestație referitoare la hotărîrea Senatului de ridicare a imunității parlamentare a liderului PRM.

Senatul a hotărît, joi, cu 73 de voturi pentru și 4 contra, că imunitatea parlamentară a senatorului C.V. Tudor este ridicată în virtutea deciziei luate în legislatura trecută cînd, la 26 aprilie 1996, Camera Superioară votase, cu majoritatea de două treimi, ridicarea imunitații liderului PRM. ***"Nici prima ridicare a imunității, nici a doua, nu sînt valabile din punct de vedere juridic, ci sînt răfuieli de natură politică"***, a opinat, ieri, în cadrul conferinței de presă, C.V. Tudor. El crede că hotărîrea de ridicare a imunității parlamentare, din 26 aprilie 1996, a fost invalidată și sancționată de electorat prin realegerea sa în calitate de senator. După opinia lui Vadim Tudor, ședința de joi a Senatului ***"a fost o mascaradă incalificabilă"***.

În cadrul conferinței de presă a PRM, C.V. Tudor a citit scrisoarea primarului orasului Cluj Napoca, ***Gheorghe Funar***, potrivit căreia ***"Senatul a irosit timp pentru a-l intimida pe liderul PRM"***. Potrivit lui Funar, C.V. Tudor ***"nu merita un asemenea tratament din partea colegilor săi din Senat"***. Funar mai preciza, în scrisoarea adresată lui Vadim Tudor, că, prin hotărîrea Senatului se creează ***"un precedent foarte periculos pentru voința politică românească"***.

The Wall Street Journal

România are puține șanse de a intra în NATO în primul val

Luat de valul promisiunilor de sprijin acordate tînărului său guvern, noului președinte al României, ***Emil Constantinescu***, îl place să se laude că țara sa îndeplinește condițiile pentru a fi primită ca membru cu drepturi depline în NATO și în Uniunea Europeană.

Și cine l-ar putea învinui pentru asta? De cînd guvernul său a preluat mandatul, în decembrie 1996, s-au schimbat multe în greu încercata sa țară. Au început reforme economice cutezătoare, democrația s-a consolidat, iar relațiile cu vecinii s-au îmbunătățit.

Și totuși, ar fi înțelept din partea domnului Constantinescu să nu aștepte cu sufletul la gură invitația de aderare la structurile alianței nord-atlantice, atunci cînd această problemă se va discuta la summit-ul de la Madrid din luna iulie. Același lucru este valabil și pentru celelate țări care își fac speranțe, de la Bulgaria pînă la țările baltice.

În fapt, summit-ul de la Madrid va marca un moment crucial în tranziția post-comunistă. Pentru prima oară din 1989 pînă în prezent, puterile occidentale vor stabili legături cu o parte din țările est-europene, în timp ce altele vor fi refuzate. Vor exista învingători și învinși, iar deciziile luate vor da imediat naștere la acuzații de divizare a Europei.

Diplomații și oficialii NATO se vor grăbi să-și motiveze deciziile prin aceea că s-ar putea să existe o a doua rundă de acceptare de noi membri. Însă nimeni nu știe cu exactitate cînd aceasta va avea loc. ***"România și ceilalți solicitanți se tem că prima rundă ar putea fi și ultima, pentru o lungă perioadă de timp"***, spune ***Andrew J. Pierre*** de la John Hopkins' School of Advanced International Studies (Washington). ***"Rușii se vor strădui din răsputeri să stopeze procesul admiterii de noi membri pentru o perioadă însemnată de timp după primul val de extindere"***.

Acum se discută criteriile după care țările est-europene vor fi admise în NATO în primul val. Diplomații și experții din Bruxelles se străduiesc din greu să accentueze că regulile jocului s-au schimbat enorm față de perioada războiului rece, cînd țări ca Grecia, Turcia și Spania au fost admise din motive strategice.

Așa cum spunea un oficial NATO, ***"în prezent nu mai avem motive strategice presante pentru a accepta noi membri, oricare ar fi aceștia. Acum putem să impunem standarde mai ridicate, mergînd de la drepturile democratice pînă la hotărîrea acestor state de a adopta principiile economiei de piață"***.

Este interesant de văzut cît de repede dezbaterea cu privire la noile standarde se va transforma într-o chestiune delicată. De exemplu, cît de stabilă din punct de vedere politic va trebui să fie o anume țară? Și ce anume va fi considerat drept stabil? Polonia se numără printre țările cu șansele cele mai mari de a fi admise în NATO; cu toate acestea, stabilitatea politică a Poloniei este departe de a fi convingătoare.

Atît România cît și alte țări care vor să adere la NATO au argumente convingătoare pe mai multe planuri. Măsurile economice draconice ale guvernului de la București - care merg de la liberalizarea prețurilor pînă la angajamentul de a vinde un mare număr din întreprinderile de stat - au fost primite cu elogii de întreaga Europă. La fel stau lucrurile și în ceea ce privește eforturile de calmare a tensiunilor cu țările învecinate, Ungaria și Ucraina. Diplomații spun însă că țara trebuie să facă dovada că poate rezista acestor schimbări. ***"Cazul României nu este totuși la fel de convingător ca al celorlalte țări"***, spune un diplomat dintr-un stat membru al NATO. ***"Vom aștepta și vom vedea ce se va întîmpla pînă în luna iulie"***. România are cel puțin un avantaj clar. La sfîrșitul zilei, discuțiile de la Madrid se vor axa pe probleme de diplomație, iar România se pare că are în Franța un prieten.

Flancată de Italia și impulsionată de relațiile culturale îndelungate cu România, Franța face tot ce poate pentru a întări sfera sudică a NATO. Franța motivează că viitorul politic al României este promițător, că problemele etnice au fost rezolvate - și că poziția sa strategică este crucială pentru poziția NATO în Europa de Sud-Est.

Totuși, alți diplomați europeni pun sub semnul întrebării logica Franței, motivînd că aderarea la structurile NATO în secolul următor va necesita dovezi mai solide de stabilitate politică și economică. Ei spun că noul guvern al României are o istorie de numai trei luni și că înainte de asta, fostul ministru al apărării, ***Gheorghe Tinca***, a avertizat despre posibilitatea declanșării unei noi curse de înarmare în cazul în care România nu va fi admisă în NATO.

"Lucrurile arată bine în România", spune un diplomat occidental. ***"Dar după numai cîteva luni de la instalarea noii puteri, nu sîntem tocmai tentați să o curtăm pentru a ni se alătura"***.

Un alt motiv citat frecvent în defavoarea României îl reprezintă posibilitatea izbucnirii unor conflicte interetnice. Polonia, Ungaria și Republica Cehă au populație omogenă, în timp ce România are mai mult de 1.6 milioane de etnici unguri.

România a cîștigat mult urgentînd îmbunătățirea relațiilor cu Ungaria, însă relațiile de prietenie se pare că nu vor merge prea departe. Un diplomat ungur subliniază că acestea ar putea lua sfîrșit dacă cererea României de aderare la NATO ar începe să amenințe sau să întîrzie încercările Ungariei de a intra în alianță.

Armata este unul dintre criteriile de aderare care reprezintă un avantaj pentru România. Deși nu se ridică la standardele NATO, armata României este singura din Europa Centrală care a folosit echipament militar occidental, în special francez. România a participat la operațiuni de menținere a păcii, lansînd chiar un batalion de menținere a păcii în cooperare cu Ungaria. Dar încă o dată, asta s-ar putea să nu conteze prea mult. În fond, toate problemele ridicate de lărgirea NATO s-ar putea să fie politice în aceeași măsură în care sînt logice. **(Traducere și adaptare Adrian DÎRȚU)**

BUSINESS PAGES
Catalogul on-line
al firmelor românești,
accesibil pe Internet.

O cale sigură de promovare
a firmei dumneavoastră !

NECOMM

Relații suplimentare la
tel. 032-271333, fax 032-270415
E-mail: bp@monitorul.ro
http://www.monitorul.ro/ibp/

CORPO SAN
societate specializată în servicii medicale mobile
oferă
ASISTENȚĂ MEDICALĂ NON STOP

- **consultații medicale (adulți și copii) la domiciliul pacientului, cu deplasare la pacient în regim de maximă urgență**
- **tratamente de urgență la domiciliul pacientului**
- **transportul și internarea pacientului în cazuri de necesitate**
- **analize de laborator la domiciliul bolnavului**
- **tratamente injectabile, intravenoase și intramusculare, la domiciliul pacientului**
- **eliberarea de rețete în regim compensat, precum și eliberarea altor acte medicale.**

Apelați
NON STOP
CORPO SAN
la telefon
113.130

SĂNĂTATEA ESTE BUNUL NOSTRU CEL MAI DE PREȚ!

RTD®
RomUS
TRADING & DEVELOPMENT

O Tehnologie de Ultima Oră
Un Producător American
O Soluție Completă

Si cand este vorba de ***calculatorul tau...***

REDUCERE
8%

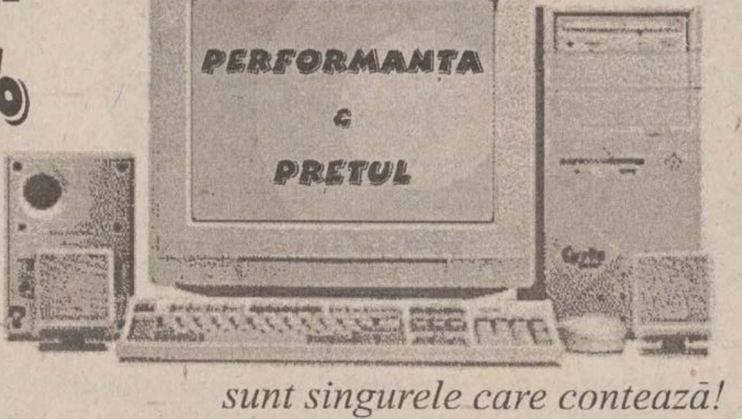

sunt singurele care contează!

Bd. Copou 3 - Clădirea "Consart" (Trustul de Construcții)
Et. II, Cam. 214 - Tel/Fax (032)-210.492

MONITORUL EXTERN

Musulmanii, tot mai periculoși

Atentat soldat cu 14 morți în sudul Egiptului

Musulmani înarmați au deschis focul, joi seara, pe strada principală a unui sat din sudul Egiptului, ucigînd 13 persoane. Un tren de pasageri ce trecea prin zonă în momentul atacului a fost, de asemenea, luat cu asalt, o altă persoană fiind ucisă. Incidentele au avut loc în satul Ezbet Dawoud, din provincia Qena, situată la 450 km sud de Cairo. Majoritatea victimelor sînt de religie creștină coptă. Martorii oculari afirmă că tirurile atacatorilor au durat aproximativ 30 de minute.

Forțele egiptene de securitate afirmă că autorii atentatului au fost separatiștii musulmani aparținînd aripii militare a grupării islamice al-Gama'a al-Islamiyah. Țintele acestei grupări sînt populația creștină, ministerele sau trenurile de pasageri.

Incidentele din Ezbet Sawoud sînt cele mai grave de cînd militanții musulmani au declanșat, în 1992, campania violentă de transformare a Egiptului într-un stat islamic. Peste 1000 de persoane și-au pierdut viața în această campanie.

Chinezii pîrăsc

Li Peng crede că Elțîn are maladia Parkinson

Un cotidian australian a publicat, în ediția sa de ieri, o știre potrivit căreia premierul chinez, Li Peng, crede că președintele rus, Boris Elțîn, suferă de maladia Parkinson, concluzie la care ar fi ajuns după o întînire dintre cei doi, care a avut loc în luna decembrie a anului trecut.

Cotidianul "The Sydney Morning Herald" a relatat că, potrivit unui document confidențial al ministerului australian de Externe, Li Peng ar fi "imitat" starea lui Elțîn, după întîlnirea avută cu acesta la Moscova. Potrivit documentului citat, Li Peng i-ar fi declarat ambasadorului său în Rusia: "D-le ambasador, aceasta este maladia Parkinson".

Liderul chinez Deng Xiaoping, care a decedat luna trecută, se afla într-un stadiu avansat al maladiei lui Parkinson.

Pe seama stării sănătății lui Boris Elțîn - care a fost în convalescență timp de nouă luni, după o operație pe cord deschis și un pușcu de pneumonie - au fost făcute multe speculații.

Tadjici cu nervii la pămînt

Un ofițer rus a fost împușcat mortal în capitala Tadjikistanului

Un ofițer rus a fost împușcat mortal, ieri, de către o persoană neidentificată, la Dușanbe, capitala fostei republici sovietice Tadjikistan, au anunțat surse militare ruse.

Locotenent-colonelul Vladimir Bahin, din cadrul Diviziei 21 de Infanterie Motorizată, a fost lovit în spate de cinci gloanțe, a anunțat purtătorul de cuvînt al principalei forțe ruse de menținere a păcii aflate în această republică.

Zeci de militari ruși au fost uciși și răniți în incidente similare, în ultima perioadă.

Focuri de armă, tancuri, dezertori, refugiați, lacrimi, jaf și voie bună

Albanezii au înnebunit

În Albania, luptele de stradă au ajuns și la Tirana. Unități ale armatei dezertează, iar jafurile au devenit o practică curentă, la scară națională. Guvernul albanez a solicitat ajutor militar din partea statelor europene membre ale NATO. Doi dintre copiii președintelui albanez, un băiat și o fată, au fugit, joi, în Italia. Cetățenii străini sînt evacuați cu elicoptere militare.

O albaneză de treabă se înarmează, pentru orice eventualitate

Tancuri ale armatei albaneze au fost desfășurate, joi noaptea, pe străzile din Tirana, într-o încercare disperată a guvernului de a salva țara de la anarhie. Focuri de armă au putut fi auzite din nou în capitala albaneză în cursul nopții de joi spre ieri, dar din momentul în care tancurile și-au început patrularea, intensitatea împușcăturilor a scăzut. În ultimele 48 de ore, revolta haotică declanșată în sudul țării de oamenii nemulțumiți în urma falimentării mai multor jocuri de întrajutorare de tip piramidal, a cuprins și nordul. Rebelii au luat cu asalt depozite de muniții și baze militare, furînd mii de arme, sub privirile resemnate ale soldaților. Rebelii afimă că vor depune armele numai după ce Berisha va demisiona. Și la Tirana au apărut primele semne ale anarhiei, cetățenii capitalei albaneze jefuind un depozit în care se aflau 650 de tone de făină și pătrunzînd în mai multe posturi ale poliției, în căutare de arme. Doi dintre copiii președintelui albanez, un băiat și o fată, au fugit, joi, în Italia, alături de gărzi de corp înarmate. Argita Berisha și fratele ei, Sokul, aveau pașapoarte diplomatice și s-au îmbarcat la bordul ferryboat-ului Palladio, însoțiți de cinci gărzi de corp înarmate. Ei au sosit în cursul serii de joi la Bari, de unde au plecat cu un microbuz, sub escorta poliției. Situația gravă din Albania a provocat un val de evacuări ale cetățenilor străini aflați în această țară. Statele Unite au trimis patru elicoptere militare la Tirana, pentru a-și evacua cetățenii, iar Italia a folosit și ea elicoptere pentru a readuce în țară circa 330 de cetățeni italieni precum și 70 de cetățeni străini. Marea Britanie a organizat un convoi de vehicule pentru peste 100 de cetățeni străini, pe care i-a transportat în portul Durres.

Liderul opoziției albaneze, ***Fatos Nano***, a fost eliberat din închisoare, joi, împreună cu alți deținuți, pentru că nu li se mai poate garanta securitate, a declarat ministrul albanez al Justiției, Spartak Ngjela. Nano se află în închisoare de aproape patru ani, fiind condamnat pentru corupție. Opoziția albaneză susține că acuzațiile aduse lui Nano au avut motivație politică.

Un cetățean din Tirana, cu fiica lui de șase ani în brațe, plînge disperat că nu a reușit să prindă un loc în elicopterul care duce refugiați în Italia

Europa se pregătește să intervină

Organizația pentru Securitate și Cooperare în Europa (OSCE) se reunește astăzi în sesiune de urgență, la Viena, pentru a discuta criza din Albania. Emisarul OSCE în Albania, fostul cancelar austriac ***Franz Vranitzky***, a declarat, de la bordul vasului militar din Marea Adriatică unde au loc negocieri pentru încetarea crizei, că va cere Uniunii Europene și altor state membre ale OSCE să ia serios în considerare cererea autorităților albaneze privitoare la o intervenție militară străină. El consideră că situația din Albania ar putea reveni la normalitate numai cu ajutor extern. Oficiali ai Alianței Nord-Atlantice au declarat ieri, la Bruxelles, că NATO monitorizează cu atenție situația din Albania, dar că intervenția militară a trupelor Alianței nu este posibilă în actualele circumstanțe.

Elțîn se teme

La Helsinki, cea mai dificilă întîlnire ruso-americană din istorie

Președintele rus ***Boris Elțîn*** a declarat, ieri, că summit-ul ruso-american ce va avea loc săptămîna viitoare la Helsinki va fi cel mai greu de pînă acum, dar a subliniat că este pregătit pentru un compromis. ***"Negocierile vor fi cele mai dificile din întreaga istorie a relațiilor ruso-americane. Nu exclud posibilitatea să avem divergențe asupra unor subiecte. Poziția noastră este cunoscută: nu intenționăm să facem compromisuri care să slăbească capacitatea de apărare a Rusiei"***, a declarat Elțîn. Întîlnirea lui Elțîn cu omologul său american, Bill Clinton, este programată să aibă loc pe 19 și 20 martie, la Helsinki. Liderul rus a subliniat, însă, că există posibilitatea ajungerii la un compromis în cadrul întîlnirii, ce va fi dominată de planurile NATO de extindere către Est, care, potrivit Moscovei, aduce amenințări la adresa securității Rusiei.

"Într-o recentă conversație telefonică, președintele Clinton a subliniat în mod clar că Statele Unite sînt interesate în ajungerea la un compromis. Și noi ne pronunțăm în favoarea oricărei soluții de compromis care nu aduce amenimțări securității Federației Ruse", a conchis Elțîn.

Ucigașul de copii, văzut prin ochii uneia din victime

Hila Ivri, în vîrstă de 14 ani, una dintre elevele israeliene rănite de tirul de armă automată a soldatului iordanian și care a fost spitalizată, joi, alături de sora ei geamănă, și-a amintit cum ***"un tip rău, cu ochii mari"*** a deschis focul asupra lor, în timp ce fetițele se aflau în excursie într-un loc situat la frontiera israeliano-iordaniană, cunoscut sub numele de "Insula Păcii". Șapte eleve israeliene au murit, iar alte șase au fost rănite de tirul de armă al soldatului iordanian. ***"Toate fetele țipau și plîngeau și au alergat înnebunite să se ascundă în spatele unui tufiș. Multe fete au fost rănite și sîngerau. Eu am fost lovită în picior"***, a declarat Ivri, la un spital din nordul Israelului. Sora ei geamănă a fost lovită în stomac. Autoritățile iordaniene tocmai vorbeau cu profesorii israelieni ai grupului de eleve, cînd un iordanian în uniformă care se afla pe un deal deasupra lor a luat linia de ochire și a golit un încărcător întreg. Directorul școlii, Moshe Ablovich, a declarat că grupuri de elevi au făcut zilnic excursii în acea zonă, care era liniștită. Ministerul israelian al Învățămîntului a declarat însă că nu a aprobat niciodată aceste excursii, din motive de securitate. Martora Rosa Himi a declarat că masacrul ar fi putut fi și mai grav.

Mii de persoane au participat la înmormîntarea a patru dintre cele șapte eleve israeliene ucise joi

LUMEA PRIN FAX ■ LUMEA PRIN FAX ■ LUMEA PRIN FAX ■

■ **NEW YORK**: Israelul a respins, ieri, o rezoluție adoptată de Adunarea Generală a Organizației Națiunilor Unite prin care acesta solicită guvernului israelian să renunțe la planurile de extindere a coloniei evreiești în Ierusalimul de Est.

■ **IERUSALIM:** în teritoriile palestiniene din Cisiordania tensiunile acumulate în ultimele zile amenință să se transforme într-o nouă revoltă contra Israelului.

■ **MOSCOVA**: mult așteptata remaniere guvernamentală se lasă încă așteptată, deși unele indicii vor putea răzbate din intervenția săptămînală, la posturile naționale de radio, a președintelui Boris Elțîn.

■ **SOFIA**: procurorul General al Bulgariei a ordonat, joi, începerea urmăririi penale în cazul fostului ministru al agriculturii Vasil Chichibaba și a altor trei dintre adjuncții săi, acuzați de "neglijență criminală" privind exporturile de grîu în perioada 1994-1995.

■ **MADRID:** un activist ETA, arestat sub acuzația de crimă, a fost internat în spital, joi, după ce a fost interogat două zile de poliție, a anunțat ministerul spaniol de Interne.

■ **MINSK:** Poliția din Belarus a efectuat o razie la sediul Frontului Popular, de opoziție, în timpul nopții de joi spre ieri, arestîndu-l pe unul din liderii acestei formațiuni, au anunțat, ieri, surse ale opoziției.

■ **ANGOLA:** un număr de 16 persoane și-au pierdut viața cînd un avion Antonov-12, de producție rusă, s-a prăbușit în nord-estul Angolei.

■ **TEHERAN:** un avion militar, cu 80 de persoane a bord, s-a prăbușit în nord-estul Iranului, dar nu se cunosc informații asupra eventualelor victime, a transmis, ieri, agenția de presă iraniană IRNA.

■ **INDIA**: explozia unei bombe puternice, survenită ieri, în apropierea unei gări din statul Punjab, situat în nordul Indiei, a provocat moartea a cel puțin patru persoane. Militanții sikh, care luptă pentru constituirea unui stat independent în această regiune, au lansat deseori atacuri asupra trenurilor din Punjab, atacuri soldate de obicei cu mulți răniți.

■ **BEIJING**: președintele chinez Jiang Zemin urmează să efectueze o vizită în Rusia, pentru a semna un acord de reducere a efectivelor militare aflate în zona de graniță a Chinei cu Rusia și cu alte trei foste republici sovietice, a anunțat, ieri, premierul chinez Li Peng.

Un genunchi care trebuie să ajungă la Helsinki

Tendonul președintelui american s-a rupt

Președintele ***Bill Clinton*** a părăsit spitalul din Florida, unde a fost transportat de urgență după accidentul suferit ieri dimineața, în care și-a rupt tendonul de la genunchiul drept, într-un scaun cu rotile. Clinton a putut fi văzut părăsind spitalul Sf. Maria din West Palm Beach, de unde a fost condus la aeroport, pentru a fi transportat la Washington.

Clinton s-a accidentat la genunchi căzînd pe scări. El și-a petrecut noaptea la reședința din Hobe Sound a australianului Greg Norman, jucător profesionist de golf. Reședința lui Norman, avînd o suprafață de 30 de hectare, și care poartă numele de "Traquility" ("Liniște"), este situată pe malul Oceanului Atlantic. Clinton intenționa să petreacă o zi și jumătate jucînd golf, în cadrul unui turneu organizat pe terenul personal al lui Greg Norman. Clinton a rămas pînă tîrziu, joi seară, să stea de vorbă cu Norman. Apoi, el a alunecat pe niște trepte, în timp ce se îndrepta, noaptea tîrziu, spre clădirea unde urma să doarmă. Clinton va suferi o intervenție chirurgicală la Spitalul Naval Bethesda din Washington. Medicii care urmează să-l opereze au declarat postului de televiziune ABC că Bill Clinton nu se va afla sub anestezie totală și că numai zona genunchiului accidentat va fi anesteziată. Această informație pune capăt speculațiilor referitoare la eventual transfer de putere către vicepreședintele Al Gore, dat fiind că, în cazul unei anestezii generale, președintele nu ar fi în măsură să-și îndeplinească atribuțiile.

pakmaya
SC ROMPAK SRL

For our bakers yeast production plant located in Pașcani, we are looking for young and dynamic persons for the following positions, with very satisfactory payment:

1. ADMINISTRATIVE ASSISTANT
- ready to assist executive managers,
- university degree,
- good knowledge of English language,
- good communication skill and public relations,
- ability to carry on, follow up and conclude executive orders;

2. ACCOUNTANTS
- university degree,
- fluency in English, both written and oral,
- PC literacy/knowledge of Windows - Excel - Word.

Relation ship on tel. no. 214330 Iași office
Address: str. A. Panu no. 29-31 Moldova hotel room no. 208.

Solutia noastra la problemele dvs.:
NAZARET com
- Falticeni -
dealer autorizat al firmelor
SA.MI PLASTIC
si
RITMO ITALIA
ofera la preturi de importator:
- ● **Tubulatura si fitinguri din polietilena de inalta densitate** (ultima generatie PE 100 SIGMA 80) pentru conducte de apa potabila si gaz metan (Φ25-Φ800), (PN 2,5-30);
- ● **Aparate de sudura in polietilena** prin electrofuziune, polifuziune sau cap-cap;
- ● **Instruirea si atestarea** sudorilor, sefi si diriginti de santier;
- ● **Asistenta tehnica** la proiectarea si montajul retelelor din polietilena de inalta densitate.

Sansa dvs. ... Cautati-ne ACUM la:
FALTICENI, b-dul 2 GRANICERI, bloc 4, sc. B, ap. 4, tel./fax: 030-443927, 444148

ȘCOALA DE ȘOFERI
TRANSMIXT SA IAȘI

primește înscrieri pentru cursurile de șoferi categoriile B, C, C+E, D care încep la data de 1.04.1997.

Înscrierile se fac la sediul societății din Iași, șos. Păcurari nr. 92, telefon 164205, între orele 7,00-15,00.

Școala de șoferi asigură:
- Efectuarea în regim de urgență a examenului psihologic;
- Efectuarea cu prioritate a vizitei medicale;
- Multiplicarea actelor necesare la dosar;
- Plata taxei de examinare cu Poliția;
- La orele de conducere auto schimbarea se face pe traseu în locuri stabilite de comun acord cu instructorul;
- Pentru localitățile Tg. Frumos și Hîrlău școlarizarea se face pe plan local;
- Cursanții din celelalte localități vor beneficia de transport cu autobuzele societății la tarif redus.

S.N.C.F.R.
REGIONALA C.F. IAȘI
ANUNȚ

Regionala CF Iași scoate la vînzare prin licitație publică, următoarele mijloace fixe disponibile:

7 recipiente provenite din casarea vagoanelor cisternă

Licitația va avea loc la data de **16.04.1997, ora 8.00** la sediul Regionalei CF Iasi - Divizia Material Rulant, Strada Gării nr. 1. Mijloacele fixe scoase la vînzare pot fi văzute la Revizia vagoane Bacău (5) și Revizia vagoane Socola (2), iar documentația tehnico-economică, regulamentul de licitație și lista prețurilor de începere a licitației pot fi consultate la sediul Regionalei CF Iași - Divizia M. R., Strada Gării nr. 1, telefon **215600/3150, 3168, 3167.**
Pot participa persoane fizice și juridice, române sau străine, care pînă la deschiderea licitației vor depune la comisia de licitație chitanța de achitare a garanției de participare în valoare de cel puțin 10% din prețul de începere a licitației mijloacelor fixe pe care intenționează să le achiziționeze, în contul nr. **301000240000013004** deschis la BancPost, Filiala Iași.

RATC Iași

oferă spre vînzare

bilete de călătorie

pentru tramvaie, autobuze și troleibuze oricărei societăți comerciale cu capital privat sau de stat.

Comisionul este de 3% și se plătește în avans, odată cu livrarea biletelor.

Informații suplimentare se pot obține la telefon 032/115422, interior 140.

TAXI
IS 10 SAT

Imaginea noastră este și a ta!
SATT TAXI 272555
1300 lei/km
250 lei pornirea 13000 lei ora de staționare

TAMILIA COM CORPORATION SRL
Sucursala Iași
comercializează EN-GROS și EN DETAIL la preț de importator
ELECTROPLUȘ (TAPIȚERIE, MOBILĂ, AUTO) - uni și imprimat -
TRICOT BBC (diverse tipuri)
PIELE ARTIFICIALĂ (pentru marochinărie și tapițerie)
ALTE PRODUSE TEXTILE
Tel.: 032/163260, Bd. Dacia nr. 51, bl. DD3, parter

S.C. CERAMICA S.A.
Iași, Calea Chișinăului nr. 176
Tel: 032/135590, Tel/Fax: 032/130602

încadrează de urgență pe perioadă determinată

lăcătuși mecanici

electromecanici

- pentru posturi de operatori ceramică -

Solicitanții se vor prezenta la unitate cu vizita medicală efectuată (radioscopie pulmonară și RBW).
Perioada de probă este de 10 zile.
După proba de 10 zile, încadrarea este de 300.000 - 350.000 lei/lună.

Ziarul care stă de vorbă cu oamenii!

Monitorul

EDITORIALE

LOCAL

Cercetarea românească, un hobby de-al executivului pe bani puțini

Alaltăieri, printr-un prim miting în fața Prefecturii, cercetătorii ieșeni și-au început acțiunile de protest împotriva condițiilor improprii în care sînt nevoiți să lucreze. Printre alte revendicări s-au numărat, după cum era de așteptat, adoptarea în regim de urgență a Statutului cercetătorului, scutirea de TVA a întregii activități de cercetare, precum și scutirea de taxe vamale a importurilor destinate cercetării. Cerințe legitime, ce ar fi trebuit satisfăcute mai demult, ultimele două numărîndu-se, de altfel, printre puținele soluții care ar putea ajuta pe moment acest domeniu, într-o perioada în care este prea puțin probabil că statul va avea posibilitatea financiară de a se implica serios pentru a îmbunătăți soarta cercetării românești.

Principala revendicare a cercetătorilor o constituie însă mărirea procentului din Produsul Intern Brut alocat pentru cercetare de la 0,27% la 1%. O cerere, din păcate, utopică, practic imposibil de rezolvat în actuala conjunctură economică. Mai mult, problema măririi procentului din PIB alocat cercetării nu se va pune nici pe viitor, în condițiile în care guvernanții actuali intenționează, se pare, să aplice și la noi modelul utilizat cu succes în alte țări, unde cercetarea se face mai ales cu capital privat, în cadrul marilor companii (pentru domeniile cu aplicare practică) și în universități, care, la ei, beneficiază de generoase sponsorizări. Ar fi posibilă, cel mult, și nu într-un viitor foarte apropiat, apariția unor centre naționale de cercetare, menite să sprijine domeniile “neproductive” din punct de vedere financiar sau care, dintr-un motiv sau altul, nu se mai află, la un moment dat, în centrul atenției. Așa se petrec lucrurile în Franța, unde există un ***Centre National de Recherches Scientifiques*** sau în Marea Britanie, care are ***Institute Regale*** specializate.

Eficacitatea unui astfel de sistem este indiscutabilă; probabil că și cei care au ieșit în stradă sînt de acord că acesta ar trebui să fie viitorul cercetării în România. Rămîne însă fără răspuns problema cea mai dureroasă, care constituie de fapt motivul neformulat al protestului: ce vor face cercetătorii pînă cînd această nouă structură va prinde viață? **(Marius CRISTIAN)**

NAȚIONAL

Psihoza porcilor muribunzi, o mare reușită a presei

De cîteva zile, ecranele televizoarelor românești au fost invadate de imagini apocaliptice în care porci costelivi se înghesuie în fața camerei de luat vederi. Din “off”, o voce lugubră anunță iminenta dispariției a speciei porcine din agricultura românească. Preluînd imaginea promovată de televiziune, presa scrisă a transformat eforturile de redresare a complexelor de creștere a porcilor într-un coșmar național. Titluri de o șchioapă, fotografii impresionante în care mormane de porci morți așteaptă incinerarea sînt numai cîteva dintre mijloacele prin care presa încearcă să creioneze dimensiunea impasului sectorului zootehnic românesc. Supusă acestui bombardament vizual, populația a început să-și manifeste îngrijorarea.

În urma acestui atac frontal al presei, ministrul Agriculturii a fost nevoit să iasă la scenă deschisă și să încerce să explice ce înțelege executivul prin termenul de “lichidare” asociat marilor complexe de creștere a porcilor. Sintetizînd discursul acestuia, putem spune că ministrul Dinu Gavrilescu a încercat să explice că preferă, în locul a 10 porci scheletici, cinci porci grași și sănătoși.

Motivele datorită cărora agricultura românească a ajuns în această situație de criză nu țin de deciziile luate de actualul executiv, ci trebuie căutate în politica agricolă aplicată de predecesorii guvernanți. Faptul că, în guvernările anterioare, subvențiile destinate agriculturii au fost dirijate către alte zone, ale economiei subterane, nu poate fi imputat actualilor guvernanți.

Teama populației în fața spectrului foametei, sugerat prin posibilitatea “lichidării” întregului lot de porcine a fost speculată intens de mass-media, sugerînd că situația de criză în care se află anumite combinate cu capital de stat de îngrășare a porcilor se referă la toate unitățile de profil din țară. Au apărut, astfel, imagini cu stive de porci scheletici morți pe cale de a lua drumul incineratoarelor sau imaginile televizate în care aceleași animale încearcă să mănînce gratiile țarcurilor în care sînt închise. Imaginile acestea au creat o adevărată psihoză în rîndul opiniei publice.

Realitatea este însă puțin diferită. La începutul acestui an, imediat după anunțarea scumpirilor care vor urma, mulți directori de la complexele de creștere a porcilor au amînat programul de tăieri, în așteptarea măririi prețului la carne. Porcii netăiați au consumat toate rezervele de hrană, ajungîndu-se la actuala situație. Pe de altă parte, în dorința de rentabilizare a acestui sector, guvernanții au sistat subvențiile. Astfel, majoritatea complexelor de îngrășare a porcilor s-au văzut în imposibilitatea de a mai asigura tainul zilnic animalelor. În această situație, executivul a venit cu cîteva soluții de compromis. Una dintre acestea prevede ca acele complexe de îngrășare a porcilor care sînt falimentare să-și lichideze efectivele de animale, oferindu-le crescătorilor particulari de animele spre “înfiere”, în schimbul unei anumite cantități de carne. O altă soluție vizează acele complexe care au șanse să devină rentabile și care își vor reduce efectivele astfel încît, cu fondurile de care dispun, să-și poată asigura un flux tehnologic normal. Din păcate, intenția de rentabilizare a sectorului zootehnic a fost transformată de mass-media într-un coșmar național. **(Dănuț DUDU)**

INTERNAȚIONAL

9% retragere israeliană, 91% isterie orientală

În ciuda protestului isteric al palestinienilor, americanilor, arabilor și al întregii comunități internaționale, Israelul a anunțat, joi, că va începe în curînd construirea a 6.500 de locuințe evreiești în Ierusalimul de Est. Palestinienii, nemulțumiți de construirea coloniei evreiești, la Har Homa, dar și de decizia Israelului de a se retrage, într-o primă fază, de pe numai nouă la sută din teritoriul Cisiordaniei, în condițiile în care acordurile de pace prevăd retragerea de pe 30 la sută din teritoriu, au început să se plîngă în stînga și-n dreapta. Săptămîna trecută, după o criză de pesimism extrem de mediatizată în care a amenințat că abandonează OEP-ul și se mută la Cairo, Arafat l-a trimis pe Mubarak la Washington, cu jalba în proțap. În aceste zile, urmează să sosească în Statele Unite Regele Hussein al Iordaniei, autorul unei scrisori extrem de dure la adresa premierului israelian. Bombardată din toate părțile, administrația americană și-a luat în serios rolul de jandarm, a făcut presiuni asupra Israelului cerîndu-i să renunțe la construirea coloniei evreiești și a acceptat să participe la un controversat summit organizat de palestinieni în problema păcii din Orientul Mijlociu.

De data asta, însă, premierul israelian nu vrea să mai cedeze. Exasperat de cicălelile americane, el caută ajutor și înțelegere la Rusia, care pare să-și revină după operația de bypass coronarian. La Moscova, Netanyahu s-a plîns că este sătul de acuzațiile care vin din toate părțile. Pînă și fostul premier israelian Shimon Peres, actualul lider al opoziției laburiste și unul din artizanii acordurilor de pace ale Israelului cu OEP, a afirmat că politica de pace a lui Netanyahu, prin care acesta încearcă să mulțumească mai întîi dreapta israeliană și pe urmă pe palestinieni, a creat confuzie și indignare în rîndul palestinienilor, declanșînd actuala criză.

Adevărul este că retragerea Israelului de pe numai nouă la sută din teritoriul Cisiordaniei respectă acordul de pace, care prevede replierea pe noile poziții în trei etape. Ceea ce i-a enervat pe palestinieni a fost intenția de colonizare a Ierusalimului de Est care, în visele lor cele mai roz, va fi capitala statului Palestina. Tămbălăul care a urmat și care riscă, pentru a cîta oară, să pună în pericol procesul de pace, este exagerat. Actuala izolare a Israelului nu folosește nimănui, nici măcar palestinienilor. **(Cristina LECA)**

Materialele de mai sus reprezintă punctul de vedere al redacției

---

GULLIVER

Între două călătorii periculoase

Emil BRUMARU

M-am întrebat deseori, proptindu-mi tîmpla în deget ca într-o cumpănă subțire de fîntînă, de ce, sosit abia acasă din veșnicele-i călătorii, Gulliver nu se astîmpără. De fapt, întîmplările trăite, spațiile bîntuite de cele mai bizare arătări, obiceiurile năstrușnice, miezoase în înțelesuri, doldora de subînțelesuri și țuguiate în suprafesuri, par să nu-l traumatizeze deloc, nu-l duc niciodată la pierzanie. Gata-gata s-atingă marginea năpăstuirii definitive, scapă. Pe urmă scapără în continuare! Drege ce drege și iese din încurcături aparent insolubile, desface noduri încleiate în clipe catastrofice, taie secunde de maioneză densă, mlăștinoasă. E ajutat și de noroc. Și apoi, necruțătorul Swift (atît de tandru în intimitatea jurnalului pentru Stella!) adoarme pe-o parte din cînd în cînd, sforăind protector, sau se preface numai. Mă rog, nu-și chinuie nonstop personagiul la crier, să i-l distrugă. Îi acționează electric simțurile, îi obligă memoria (cam tîrîtă de amnezii) în descrieri minuțioase ale văzutelor, auzitelor, pipăitelor, mirositelor, gustatelor. Îi acutizează și-i despică priceperea la maximum, în paisprezece. Ce mai!, Swift, ca să mă exprim acut, îl sponsorizează pe Lemuel. Altfel s-ar smochini încet-încet în vreo țară aiurită. Și-adio, pa și pusi cu protagonistul nostru drag! Și dacă, totuși, individul dă ca orbețul cu bîta în bălți de lacrimă, dacă-și mișcă halandala, prin strachini de faianță, picioarele căptușite de podagră, mărețul decan îl apucă zdravăn de urechi, îl saltă din eroare, bălăbănindu-l afectuos în atmosferă. Există o înțelegere, o enormă duioșie paternă. Lemuel e ziarist exersat în lupte corp la corp, reporter ultraspecial, adevărat aparat de surprins imagini și gînduri mazagazdronice, socotitor neobosit și precis, explorator al unor geometrii nefirești. Se întoarce aproximativ teafăr din fiecare misiune și-i trage un raport surprinzător de amănunțit, un text îmbîrligat la fix.

Să presupunem, poftim!, că Gulliver s-ar statornici, sătul de deambulare, în gospodăria personală. Ce să mai cutreiere? Iată-l, așezat și cuminte, cu nevasta alături, cu copii bătînd turca entuziasmați. Roboteste intensiv. Posedă grădină de zarzavaturi. Corcolește gentil fasolea țucără pe araci înfipți chibzuit. Numără (cîteodată înmulțește!) leațurile gardurilor împrejmuitoare, capricios, din trei în trei, din patru în patru... Gratulează stîlpii cu mîngîieri delicate: gingășii de palme zdrențuite în muncile anotimpurilor stricte. Stupăritul îi îmbălsămează ziua cu faguri hexagonali, octogonali... Cu gealăul familiei, în magazia de dulgherit, netezeste cioatele de esență tare. Ceasornicărește răbdător cepe Omega. Cultivă metodic porumb, dovlecei debili, harbuji, castraveți lungometri. Peripatetizează în codri de mărar cu fluturii ucenciți de dînsul. Adulmecă rădăcini, scobindu-le cu vîrful cizmelor de cauciuc. Instrumentează hulubării. Beciul îi fericește nările; nisipu-i preparat să îmbrățișeze, la păstrare, sticle cu umerii largi, bombați de ambiții spumoase. Motanii miorlaună în copaci. Păsările ciripuiesc în lobodă și brusturi. Cinstiți să fim, s-ar lăsa careva fraierit de momeala asta c-un Gulliver domestic?

Bănuiesc abrupt că Swift, surmenat de atîta cumpătare, ar pipăra prefăcătoria ipochimenului, l-ar îmbarca urgent pe-un vagonet de linie ferată secundară, trimițîndu-i dimpotrivă, ca să se distreze, o locomotivă cu aburi pictați frumos în văzduh: pif-paf-puf!! Lemuel va depăși, desigur, momentul impactului nasol. A fost doar un pastel. ■

MOARA DE VORBE

Surîsul cadavrului viu

Radu PĂRPĂUȚĂ

În vestitul film rusesc ***Gară pentru doi*** este o scenă în final, care, chiar dacă nu este cea mai frumoasă din film, este semnificativă pentru ceea ce vreau să relev. Deci, după noaptea de dragoste a celor doi, după jena și patima din privirile lor, după ce Ludmila Gurcenko îi trîntește mîncarea în farfurie, iar și iar, agasată că el nu se mai satură, vine a doua zi. Cei doi se trezesc tîrziu, sleiți de puteri, de... amor, și aleargă înnebuniți spre lagăr, pentru ca el să fie prezent al apel. Și-aici este vestita scenă a acordeonului. Văzînd că nu mai poate ajunge, el scoate o armonică din geamantanul de lemn și începe să cînte, ca să fie auzit. Tensiunea momentului este sugerată de scena concomitentă: strigarea deținuților la apel și fuga celor doi.

Acum apare acel plutonier (starșinaua, acum se zice în Basarabia), un rus tipic, debordînd de sănătate și optimism. Auzind melodia cîntată la armonică, starșinaua zîmbește larg, iliescian, cu gura pînă la urechi, mulțumit că, uite, deținutul respectiv a avut o mică deviere de la program, dar și-a revenit.

Este în acest zîmbet “fericit” toată “filosofia” perestroikăi, a tranziției, a comunismului cu față umană. În definitiv, perestroika de tip gorbaciovist (și iliescian) se construiește tot pe terenul unui lagăr.

Se pot admite unele și altele (religie, de pildă), dar cînd vine vorba de proprietate, de putere, zîmbetul devine rînjet sardonic: nu se poate! pînă aici!

Deviații sînt minimalizați și îndepărtați cu zîmbete. A, sînteți voi intelectuali, dar nu vă pricepeți la politică. Iar masei de deținuți, care nici măcar nu le trece prin cap să se revolte, i se ridică numărul de calorii la ciorba de varză acră.

Cum ar arăta filmul lui Eldar Reazanov astăzi? Ce s-ar întîmpla cu rînjetul - zîmbet al plutonierului, acum, cînd a devenit, dacă nu un deținut, oricum mai aproape de ceilalți? Cred că va zîmbi în continuare. Zîmbetul (indiferent ce se ascunde în spatele lui) e un mod de a fi, ca la acei budhiști care zîmbesc în continuare și după moarte. E un surîs de cadavru viu, chit că în cap nu are nimic. I se zburătăcesc prin tărtăcuță social-democrația, socialismul francez, stat de drept, dar în fapt synapsele comuniste sînt mai “strîns unite” ca niciodată. ■

TABLETA PRIMARULUI

Lansarea OPEREI titanului

Constantin SIMIRAD

Moto: *Opera face titanul sau titanul face opera?*

Prefectul Florin Vitan are mai multe calități decît defecte. L-am cunoscut demult, din epoca opoziției unite, și am apreciat la el stilul direct și lipsa de menajamente în aprecierea unor persoane sau situații. În fond, omul acesta n-are nici un ascunziș, nici o camuflare a gîndurilor și de aceea place. Pentru mințile ordonate, Florin nu este un om pidosnic.

Personal, m-am bucurat de alegerea făcută de PNȚCD, alegere care cred că va fi benefică pentru Iași.

Cum spuneam, îmi este simpatic prefectul Vitan și, de aceea, cînd s-a așezat lîngă mine la Casa Pogor, m-am bucurat. Ne-am salutat cordial, ne-am complimentat și am început să privim sala. Casa Pogor era plină de inteligențe fine și de autorități de prin Iași și alte împrejurimi. Mari, dom'le, mari de tot, erau greii acestei manifestări.

Capuri rotunde, capuri pătrate, capete ovoidale, toate aveau aerul unui mult așteptat fenomen paranormal.

Simțeam că pielea mi se face de găină într-o atmosferă plină de tăceri semnificative.

Credeam că va crăpa cerul sau că va crăpa pămîntul și vor ieși, fie de sus, fie de jos, niște chestii de să rămînem marcați pentru restul zilelor.

Sala gemea, fremăta, spumega și mă așteptam să vină Vasilică Pogor sau măcar pișicherul de Ion Creangă sau El, Luceafărul, pentru că prea multe minți luminate aveau o preocupare subjugată de fenomenul ce va fi, pentru evenimentul ce plutea, pentru Marele Moment.

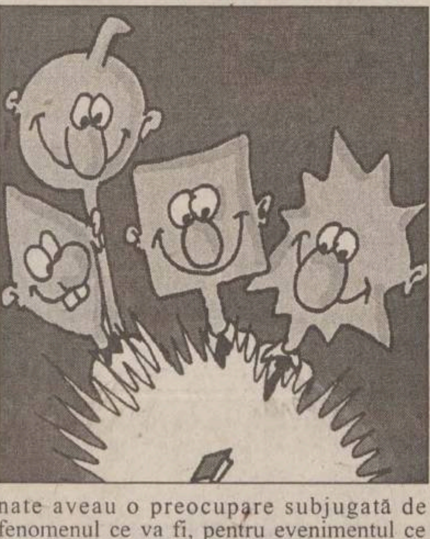

Ne țineam respirația, nu îndrăzneam să ne vorbim, așteptam și eram fericiți pentru viitoarele delicii spirituale care se anunțau prin vibrații stresante.

Eu sunt un senzual și, cu cît se prelungea momentul, cu atît aveam mai mare șansa să cad în transă. Florin, mai pragmatic, privea în jur nedumerit și mai că nu prea înțelegea nimic din marele fenomen ce va să-și copleșească auditoriul select.

Fete cu rochii scurte, cu sînii săltăreți, se mișcau fantomatic prin casa bătrînului Pogor, iar Lucian Vasiliu, “cel isteț ca un proverb”, radia ca o bună gazdă ce este, oricînd gata dispus spre o vorbă de duh sau spre o amabilitate nedisimulată.

Lucian era cu toată familia, inclusiv cu ochelarista aia mică și care începea să înțeleagă cum stă chestia cu Junimea. În fond, n-aveam de ce să nu fiu mulțumit de predecesorul meu Vasilică (Pogor) care și-a lăsat casa pe mîna maestrului Vasiliu. Lucian făcea casa să îl simtă pe marele propietar, să-l facă prezent printre noi, să ne domine și pe noi așa cum i-a dominat și pe șturlubaticii junimiști.

Eu eram puțin invidios pe Pogor și mă gîndeam disperat cum va încăpea atîta lume în apartamentul meu din Tătărași. În fond, și eu sînt primar, și eu am “opere literare”, și eu sînt un “buric” al dracului de deștept, numai că n-am “Junime”.

În fine, să las la o parte invidia care mă rodea și să revin la atmosferă. Îl așteptam pe El, cu sufletul la gură. Marele critic, chel și umflat ca un curcan, se plimba sbîrnîind din pene cu o mină de mareșal napoleonian. Ce mai, ne simțeam gata de explozie și de aceea cînd a apărut Marele, Genialul, Titanul neam sculat în picioare și aplaudam de ne plesneau buricele degetelor. Sala gemea, scrîșnea, vuia, se contorsiona, se mlădia, se prosterna, se autoflagela. Florin se conforma ritualului, însă fără prea mult elan.

O fătucă, sumar îmbrăcată, ne buși în brațe opera Titanului, cu cîte o dedicație, doar pentru noi doi.

Îl văd pe Vitan privindu-mă aiurit, ținînd în palmă OPERA.

Opera era o cărțulie de 1 cm grosime, de 9 cm lungime și de 6 lățime.

Florin mă privește și îngaimă rar:

- După cîtă căpurăraie este pe aici, mă așteptam să fie măcar cît o carte de telefon ...

- Și eu la fel, spun eu amuzat, ținînd liliputana cărțulie în mînă. ■

CRONICA ORTODOXĂ

Ambasada de la Vatican

Dan CIACHIR

Noua administrație, care a venit la putere în noiembrie anul trecut, a dovedit o surprinzătoare coerență în raporturile sale cu Biserica națională. Reamintesc, în acest sens, jurămîntul pe Evanghelie al președintelui Constantinescu, prezența sa - fără precedent - la sesiunea din februarie a Sfîntului Sinod, iar în alt plan, problema salariilor preoților. Și deschid o paranteză pentru a spune că preoții, care sînt conducătorii sufletești, nu pot fi asimilați nici funcționarilor publici (a mai făcut lucrul acesta Cuza), nici profesorilor de liceu. Ei sînt deasupra, și unora și altora. Însă problema salariilor preoților este una cît se poate de importantă, și nu este vorba de un ***dar*** al Statului, dacă ne gîndim că Biserica a fost întruna spoliată de Stat în ultimii o sută cincizeci de ani.

O chestiune care ține de diplomația profesională a Statului include și raporturile sale cu Vaticanul, reluate după revoluția anticomunistă din decembrie.

Biserica Romano-Catolică nu este numai o instituție divino-umană, ci și una lumească, cu structuri pe măsură. Spre deosebire de ierarhii ortodocși, Papa este și șeful unui stat: Vatican. Stat care, deși teritorialicește este mai degrabă simbolic, are un conducător, un guvern sui-generis, un ministru de externe și o diplomație cu tradiție. Stat care are chiar și politică proprie și care menține relații diplomatice cu alte țări. În vechime, Roma menținea chiar relații diplomatice bisericești cu Răsăritul ortodox, iar ambasadorii clericali se numeau ***apocrisiari.***

Bisericile ortodoxe lasă raporturile profane pe seama statului laic. Ele nu se amestecă, prin tradiție și prin însăși natura lor, în acest domeniu. Desigur că politica unei țări ortodoxe, cum este România, dar și Grecia, în raporturile sale cu Vaticanul trebuie să țină cont de această realitate.

A ținut cont guvernarea postdecembristă? Nicidecum. Lipsa de sincronizare dintre Stat și Biserica națională s-a văzut în mod flagrant, în raporturile cu Vaticanul, atunci cînd, în mai 1993, Iliescu l-a invitat pe Papă în România, prin ministrul său de Externe, Meleșcanu. Fără să întrebe mai întîi Patriarhia și ignorînd faptul că Suveranul Pontif ar fi dorit să vină aici nu atît ca șef de stat, cît în calitate de urmaș al lui Petru. Și Stăpînirea a ajuns ulterior să retracteze invitația. Această Stăpînire a trimis la Vatican, în 1991, un ambasador, în persoana lui Pangratiu Iuliu Gheorghiu, om cu state diplomatice de pe vremea lui Gheorghiu-Dej, care debutase în 1961 la Ambasada română din Congo și care, ajuns ***in suprema Petri sede*** (citește: la Roma), se “dădea” greco-catolic și se împărtășea din toate potirele (există fotografii în acest sens).

Ambasadorul Gheorghiu a venit la București să se “explice” la Patriarhie, dus de mînă de răposatul Octavian Ghibu, și apoi s-a întors la Roma. Nu este ciudat că azi, cînd se pune problema schimbării șefilor misiunilor diplomatice și a curățirii ambasadelor de edecurile fostei Stăpîniri comuniste, ambasadorul Gheorghiu e de neclintit?!

De ce tac catolicii și greco-catolicii noștri? De ce sînt ei mulțumiți cu acest sol? După ce l-a “lucrat” pe un preot ortodox care făcea parte din Ambasada română de la Vatican și l-a atras de partea sa pe preotul parohiei românești “Alternative”, din Roma (supusă Patriarhiei din Constantinopol), ambasadorul Gheorghiu s-a băgat pe sub pielea unui țărănist senil, Marius Ghilezan, și așa s-a ajuns la un “consens” straniu, pe care Puterea actuală îl tolerează din inerție sau din neștiință. Dar, atunci de ce se mai plînge că este “infiltrată” de fostele servicii secrete?!... ■

UNGHIUL DE TRAGERE

O enciclopedie în fișe

Val CONDURACHE

Biograf, editor, istoric al literaturii și ideologiilor secolelor XIX și XX, Zigu Ornea a parcurs, cu metodă, spațiul ideilor culturale, care se întinde de la epoca Junimii ***(Junimea și junimismul)*** pînă la al doilea război mondial.

La sintezele publicate pînă acum (***Sămănătorismul, Țărănismul*** ș.a.), Zigu Ornea a reunit în volum (***Fizionomii. Medalioane de istorie literară,*** Ed. Nemira 1997) principalele contribuții de istorie literară, publicate, în principal, după 1991, în ***România literară*** și ***Dilema,*** grupîndu-și comentariile la fel de sobru cum își pune în pagină ideile: ***Recitind clasicii, Memorii, jurnale, evocări, Epistolieri, Restituiri,*** încheind cu un capitol conclusiv: ***Despre formula sufletească a românului,*** lăsîndu-ne să înțelegem că toate studiile și comentariile ar putea fi așezate sub un semn mai ambițios, acela de a identifica îndărătul operelor, curentelor literare și ideologiilor “o formulă sufletească specifică”. Pentru că, zice autorul, și ereditatea spirituală și cea biologică sînt tragice fatalități și, în ciuda prefacerilor gîndului, datorită împrejurărilor, putem decupa cîteva trăsături cu valoare imuabilă, care își păstrează, necontenit, specificitatea, în răspăr cu istoria. Toată această carte, fie că se ocupă cu recitirea unor clasici, prilejuită, de obicei, de reeditarea unor opere de căpătîi, de publicarea literaturii de tip personal (memorii, jurnale, evocări, corespondență), fie de restituirea unor pagini ca și uitate, din toate genurile, e bîntuită de fantasma acestei sinteze. Ea e doar sugerată, însă lecturile criticului aleg, ca din întîmplare, probele relevante de specificitate sau studiile preocupate, explicit, de identitatea națională.

Refuzîndu-și spectacolul eseistic, Z. Ornea nu ne pune la dispoziție nici o pagină de grație speculativă, pe care s-o putem cita fie ca pe-un program, fie ca pe-o formulă magică, o cheie miraculoasă către ascunzătorile depozitului de ereditate. El înaintează, trudnic, printr-o operă extrem de diversă, dar semnificativă, și glosează, cu modestia cercetătorului anonim, opere care, da!, colcăie de sentințe memorabile. Masca aceasta, de bibliotecar umil, de grefier al istoriei, de îngrijitor al unei ediții fără sfîrșit, deschide, în cercetare, o tipologie orgolioasă, proiectul baroc al unei opere făcute, ca și bibliotecarul lui Arcimbolde, din alte cărți și care crește nemăsurat, închipuind o lucrare cît biblioteca din Alexandria. El nu-și prefațează cartea cu un cuvînt explicativ și nu trage nici un fel de concluzii. Din cînd în cînd însă, proiectul e anunțat cu o indiferență care îl face amenințător, pentru că ne absoarbe în vîrtejul tulbure al eredității, de unde istoria dă la lumină cîte o operă de preț. Z. Ornea mai pune o piatră la enciclopedia pe care o lasă în fișe și în cataloage, fără să-și ascundă credința că literele se vor amesteca de la sine, ca într-o miraculoasă rotire de caleidoscop, iar toate articolele, contribuțiile, glosele, chiar și sintezele se vor așeza, deodată, în chiar enciclopedia visată. ■

Ziarul care stă de vorbă cu oamenii!
Monitorul
Str. Smîrdan nr. 5 ■ Tel. 271333 (centrala); 271271 (redactor de serviciu) ■ Fax 27.04.15 ■ Publicitate tel./fax 14.47.76

Editor MONITORUL INTERNET: Mona DÎRȚU
http: //www.monitorul.ro/ (Internet)
E-mail: monitorul@monitorul.ro

■ Redactor șef: DAN RADU
■ Redactor șef adjunct: TONI HRIȚAC
■ Secretar general de redacție: MARIUS CRISTIAN
■ Manager pentru publicațiile “Monitorul”: TUDOR CIUBOTARU

ȘEFI DEPARTAMENTE:
■ Eveniment național: Cristian Racu (int. 109)
■ Eveniment internațional: Cristina Leca (int. 114)
■ Speciale: Ovidiu Scutelnicu (int. 108)
■ Sănătate: Mihaela Cănănău (int. 108)
■ Administrație: Daniel Nițoi (int. 123)
■ Învățămînt: Silviu Labeș (int. 108)
■ Economic: Mihaela Brezeanu (int. 117)
■ Ev. județean: Silviu Alupei (int. 123)
■ Cultură: Nichita Danilov (int. 109)
■ Sport: Nicolae Grecu (int. 107)
■ Redactor de serviciu: Constantin Iurașcu (int. 124)
■ Fotoreporter: Constantin Plop
■ Grafică: Lucian Amarii, Daniel Melinte
■ Publicitate: Cristina Labonțu (int. 122)
■ Difuzare: Mihai Tudose (int. 120)
■ Contabilitate: Antoneta Filip (int. 112)

EDITOR:
NORD-EST S.A.
Str. Smîrdan nr. 5 ■ Tel. 27.12.71 ■ Fax 27.04.15
Președinte: ALEXANDRU LĂZESCU
Director general: DANIEL CONDURACHE
Director editor: FLORIN ZAMFIRESCU
Director de marketing: CRISTINA SIMION
Director executiv: GABRIEL RUSU

Cotidianul MONITORUL apare împreună cu edițiile de Bacău, Brăila, Botoșani, Neamț, Suceava, Vaslui și Vrancea

TIPAR OFFSET: MULTIPRINT, Iași str. Sf. Lazăr nr. 49; telefon 230060

Abonamentele se pot face la orice Oficiu Poștal din țară. MONITORUL figurează în catalogul Presei interne la poziția 1040.
Distribuitor: S.C. Nord-Est Distribution S.A.

SÎMBĂTĂ
DUMINICĂ
15-16 martie 1997
Inclus în nr. 60

monitorul
Sport

SECȚIUNEA B
SPORT
OPINII
DIVERTISMENT

O româncă face carieră în America

A venit și vremea Irinei!

■ *Irina Spîrlea a învins-o pe celebra jucătoare Arantxa Sanchez Vicario în semifinalele turneului de tenis de la Indian Wells* ■ *ea va juca în finală cu învingătoarea dintre Lindsay Davenport și Mary Joe Fernandez*

Jucătoarea română de tenis ***Irina Spîrlea*** a reușit o performanță de excepție, învingînd-o joi noaptea pe ***Arantxa Sanchez Vicario*** în semifinalele puternicului tunreu "Evert Cup", de la ***Indian Wells***, dotat cu premii de 1.250.000 de dolari. Spîrlea (nr. 11 mondial) a dispus de prima favorită a turneului cu *4-6, 6-3, 6-3*, după o oră și 59 de minute de joc. Astfel, ea a barat drumul spre titlu tenismanei iberice, care nu a mai cîștigat un turneu WTA din luna mai a anului trecut. Această victorie (a treia consecutivă în fața Arantxei) îi garantează Irinei urcarea pe locul al IX-lea în clasamentul mondial feminin, cea mai înaltă poziție ocupată pînă acum în întreaga sa carieră. Finala turneului se va juca sîmbătă noapte între Spîrlea și învingătoarea dintre americancele Lindsay Davenport și Mary Joe Fernandez (semifinala lor s-a jucat azi noapte), premiul pentru cîștigătoare fiind de 205.000 de dolari.

Sanchez este cunoscută pentru ambiția ei, dar nu mai mult. Împotriva Irinei, ea a comis nu mai puțin de 30 de greșeli nefortate. La sfîrșitul meciului, recunoștea: "***Cred că Spîrlea este o jucătoare bună și are un forehand ucigător. Talentul ei a ieșit în sfîrșit la suprafață. Loviturile ei directe sînt aproape imparabile. Nu i se poate reproșa nimic: nici cum a trimis mingile de pe linia de serviciu sau din apropierea fileului. Este o victorie pe care o merită pe deplin***".

Spîrlea a jucat mai bine de la set la set, dominîndu-și clar adversara în finalul partidei și obținînd o victorie de necontestat. Românca a jucat primul ei meci în nocturnă la Indian Wells, acuzînd faptul că la începutul meciului avea probleme cu vederea mingii. "***Nu mă așteptam ca să fie atît de întuneric pe teren. Instalația de nocturnă este destul de slabă și poate de aceea mi-a luat atîta timp să mă acomodez cu luminozitatea. Altfel, probabil, aș fi cîștigat mai repede***".

După ce a pierdut primul set cu 4-6, iberica făcînd break la 3-3, în cel de-al doilea jucătoarea noastră a condus cu 3-0. Sanchez a revenit și a cîștigat următoarele două game-uri, dar Spîrlea a reușit un break și s-a distanțat la 4-2. Pînă la 6-3 a mai fost doar un pas. "***Arantxa nu s-a mai concentrat ca lumea și așa a pierdut setul al doilea. Ea a greșit cîteva mingi ușoare și s-a enervat, dîndu-mi mie o șansă în plus***", explica Spîrlea.

În setul al treilea a fost un simplu galop de sănătate pentru Irina. Cînd ea conducea deja cu 4-0, jocurile erau făcute. Chiar dacă Sanchez a reușit un break în game-ul al șaselea, istoria nu mai putea fi rescrisă: Spîrlea a mai cîștigat două din ultimele trei game-uri și s-a impus fără emoții.

***Irina Spîrlea* (foto)** s-a născut pe 26 martie 1974, la București. Are 1.75 m înălțime, 68 kg și este jucătoare cu mîna dreaptă. A intrat în circuitul profesionist feminin din 1990. A cîștigat pînă în momentul de față turneele de la Amelia Island (1996), Palermo (1994, 1995), a fost finalistă la Jakarta (1995), Taranto (1994), Sapporo (1993), semifinalistă la Roma (1996), Oakland 1996), Zagreb (1995) și Berlin (1995). Cea mai bună performanță a sa la un turneu de Grand Slam a realizat-o anul acesta, la Australian Open, cînd a ajuns pînă în sferturile de finală. A avut cîteva rezultate notabile și la dublu: împreună cu Arantxa Sanchez Vicario (!) a cîștigat în 1996 Openulo Italiei, cu Porwik a cîștigat în 1995 la Jakarta, iar cu van Lottum s-a impus în 1994 la Taranto. De-a lungul anilor a ocupat în ierarhia WTA următoarele poziții: 1990-310; 1991-208; 1992-165; 1993-63; 1994-43; 1995-21; 1996-11.

Tatăl său, Dumitru Spîrlea, este antrenor de pentatlon modern, iar mama sa, Georgeta, este designer. Are și un frate mai tînăr, Daniel. Îi place foarte mult să asculte muzică (în special rock), să înoate și să schieze. Vorbește fluent limba italiană. Cartea ei favorită este "Pe aripile vîntului", iar filmul preferat "Pretty Woman". Adoră mîncarea italiană și îi place să viziteze Elveția. Idolii ei în sport sînt Steffi Graf și Carl Lewis.

■ În cel de-al treilea tur al turneului masculin de tenis de la Indian Wells s-au consemnat rezultatele: Thomas Muster (Austria nr.2) - Slava Dosedel (Cehia) 6-4, 6-4; Michael Chang (SUA nr.3) - Marc Rosset (Elveția nr. 13) 6-2, 7-5; Alberto Berasategui (Spania nr.14) - Jonathan Stark (SUA) 7-6, 6-3; Byron Black (Zimbabwe) - Gustavo Kuerten (Brazilia) 6-3, 6-3; Cedric Pioline (Franța) - Magnus Larsson (Suedia) 6-7, 6-2, 6-4; Jonas Bjorkman (Suedia) - Chris Woodruff (SUA) 2-6, 7-5, 6-1; Bohdan Ulirach (Cehia) - Francisco Clavet (Spania) 7-5, 7-6; Mark Philippoussis (Australia) - Carlos Moya (Spania nr.8) 6-4, 6-3. **(Ion TEODOR)**

FLASH FOTBALISTIC

Pentru biletele suporterilor giulesteni

Rapid a plătit 15 milioane de lei clubului Steaua

Conducerea UFC Rapid a plătit clubului Steaua 15 milioane de lei pentru bilete, la partida dintre cele două formații, a declarat Constantin Dănilescu, vicepreședintele formației militare. Conducerea formației feroviare a achiziționat pentru suporterii săi 3000 de bilete la prețul de 5000 de lei bucata. Partida dintre cele două formații, din cadrul etapei a 21-a a Diviziei Naționale, va avea loc mîine, cu începere de la ora 15.00. Prețul biletelor la acest meci este de 5000 lei - la peluză; 7000 de lei - tribuna a II-a; 8000 lei - tribuna a întîia.

Visurile secretarului clubului Dinamo

Stoenescu ar fi dorit un tandem Lupu-Chiriță

Mircea Stoenescu, secretarul clubului Dinamo București a declarat că un tandem Lupu-Chiriță ar fi fost benefic pentru tînăra echipă din Șoseaua Ștefan cel Mare. "Păcat că Dănuț Lupu nu a înțeles că fotbalul nu a început și nici nu se va termina cu el. Din păcate, Lupu a realizat prea tîrziu acest lucru. El nu va mai fi primit să se antreneze cu echipa", a precizat Stoenescu. Referindu-se la Iulian Chiriță, Stoenescu consideră că acesta este un real cîștig pentru Dinamo. "Chiriță are mentalitate de jucător profesionist. În meciul cu Sportul, el a muncit foarte mult pentru echipă", a adăugat Stoenescu.

Acuzat de coruptie

Uwe Seeler s-a apărat cu succes în fața justiției

Fostul internațional german Uwe Seeler, în prezent, președintele clubului SV Hamburg, a avut cîștig de cauză în justiție în fața unui vechi funcționar, Frank Frede. Acesta îl acuzase pe Seeler de fraude financiare, printre care, folosirea fondurilor clubului pentru un restaurant personal, aflat într-o clădire folosită de SV Hamburg ca depozit. În fața apărării lui Seeler, Frede și-a retras afirmațiile, dar fostul vîrf al naționalei germane intenționează să-l dea în judecată pentru calomnie.

Thomas este aproape de divortul de Karlsruhe

Lui Hässler i s-a dat un "ultimatum"

Conducerea clubului german de fotbal Karlsruhe a dat un "ultimatum", mijlocașului german internaționalul german Thomas Hässler (30 de ani). Pînă luni, la ora 9.00, el trebuie să își facă cunoscute intențiile sale de viitor. "Știm că Hässler, recent recuperat după un accident suferit la piciorul stîng, a primit mai multe oferte din partea unor cluburi. Cea mai tentantă, pentru el, este cea venită de la Bayer Leverkusen. Nu cunoaștem încă opțiunea sa. Tocmai din acest motiv, cerem să fim anunțați despre aceasta, pînă luni dimineață. Dorim acest lucru pentru a pune capăt tuturor speculațiilor cu privire la acest subiect. După cum sîntem informați, și soția sa, Angela, are un cuvînt de spus în această direcție. Nu am ezitat să o contactăm", a declarat Ronald Schmider, președintele clubului Karlsruhe.

Necazurile "tunarilor"

Paul Merson a fost operat de hernie

Mijlocașul formației Arsenal Londra, Paul Merson, a suferit o operație de hernie în cursul zilei de joi. "Paul era într-o formă bună de joc, iar această intervenție chirurgicală este regretabilă. Nu putem conta pe el în amicalul cu selecționata Mexicului din 29 martie. Sperăm însă să facă parte din selecționata Angliei din preliminariile Cupei Mondiale cu reprezentativa Georgiei, din 30 aprilie. Totul depinde de avizul medical, în funcție de evoluția sa post-operatorie", a declarat purtătorul de cuvînt al "tunarilor".

Fotbal, Divizia Natională, etapa a XXI-a

Giuleștina îngroapă Colentina?

■ *Halagian se luptă să-i ia în serios pe abandonații lui Hizo* ■ *Gloria invocă "lanțul amintirilor"* ■

De-abia s-au stins ecourile agitatei etape de de miercuri, că mîine și duminică va avea loc o nouă rundă în maratonul Diviziei Nationale. E drept, una, în aparență mai calmă, dar e loc și de surprize!

■ **Dinamo - Jiul Petroșani** (în tur, 0-1, astăzi, ora 13,00, transmis la Pro TV): În mod normal, victorie la pas a gazdelor, dar mai știi ce se poate întîmpla cînd minerii se bat cu Poliția?

Își caută deja Țiți Dumitriu un nou loc de muncă?

■ **Ceahlăul Piatra Neamț - AS Bacău** (1-1). Un derby moldovenesc dintre două echipe aproape scăpate de griji. Prima șansă o au nemțenii, oaspeții mai au timp de savurat victoria în fața Stelei.

■ **FC Național - FC Brașov** (1-1). Proaspătul lider contra consacratei lanterne, care a rămas fără antrenor principal. Să și-o facă iar "naționaliștii" singuri? Greu de crezut, dar s-a mai întîmplat...

■ **Chindia Tîrgoviște - Farul Constanța** (1-3). Ajunși la un nedorit "minus opt", marinarii vor încerca să ia "chindia cu sarea". Tîrgoviștenii s-au obișnuit să tragă de puncte cu toată dantura...

■ **Universitatea Craiova - Sportul Studențesc** (2-4). A fost odată (în "era cvartetului") un mare derby... Să vedem acum dacă se confirmă dărnicia oltenilor. Nu de alta, dar pare mai aproape Federația, decît moșia "Pădureanului"...

■ **Politehnica Timișoara - Petrolul** (5-4). Echipa asta care-l chinuie atît pe Andone a mai retrogradat cîndva Timișoara. Noi nu anticipăm nimic!

■ **Universitatea Cluj - Gloria Bistrița** (1-0). Declarații peste declarații: "meciul acesta nu e aranjat!". Dar, Bistrița s-a simțit bine odată în UEFA, nu? Datorită unui 5-1 la Cluj, în ultima etapă...

■ **FC Argeș - Oțelul** (0-1). Oțelul a mai pierdut ceva din nimbul de "minune a campionatului". S-ar putea ca, la scadență, aceasta să fie Argeșul...

■ **Steaua - Rapid** (2-0, duminică, ora 15,00, Pro TV). Stabilitatea scaunului lui dom' Tiți stă în mușchii lui Pancu. Un reviriment giuleștin ar putea distanța decisiv Naționalul, în clasament!

Cu excepțiile menționate, partidele vor începe astăzi, de la ora 15,30. **(N.G.)**

Week-end fotbalistic în Europa

Cei trei români din Bundesliga între ei

Franța. În primul meci al etapei a XXIX-a din "Hexagon", disputat joi seara, lidera clasamentului, AS Monaco, a învins fără drept de apel, cu 3-0 (1-0), în deplasare, la Rennes. Golurile au fost înscrise de Legwinski (36, 46), Collins (67). Meciul s-a disputat în devans, deoarece echipșa monegască va juca marți, pe teren propriu, în Cupa UEFA, cu Newcastle United. Aflată în cursa de evitare a retrogradării, echipa lui Bölöni, Nancy, se deplasează pe terenul unei alte codașe, Lille. Programul complet: Marseille - Strasbourg; Lille - Nancy; Auxerre - Cannes; Nisa - Nantes; Bastia - Montpellier; Le Hâvre - Paris Saint Germain; Metz - Lens; Bordeaux - Caen; Lyon - Guingamp. În clasament, Monaco a acumulat 59 p, fiind urmată de PSG - 52 p, Bastia - 48 p, Strasbourg - 47 p, Bordeaux - 46 p.

Italia. Tot din cauza Cupelor Europene, astăzi se dispută trei meciuri din cadrul etapei a XXIV-a din Serie A: Juventus - AS Roma; AC Milan - Fiorentina; Parma - Inter Milano (derby-ul rundei). Mîine au loc întîlnirile: Bologna - Napoli; Cagliari - Vicenza; Lazio - Atalanta; Sampdoria - Reggiana; Udinese - Perugia; Verona - Piacenza. Lidera clasamentului este Juventus - 45 p, urmată de Parma - 40 p, Inter - 38 p, Sampdoria - 36 p și Roma - 35 p.

Germania. În Bundesliga, etapa a XXIII-a programează la Stuttgart un meci decisiv pentru desemnarea echipe campioane, între VfB și Borussia Dortmund. Ambele echipe au obținut la mijlocul acestei săptămîni rezultate excelente: VfB a zdrobit, la Köln, echipa locală (scor 5-1), în timp ce Borussia a dispus acasă de Hansa Rostock cu 3-0 (două goluri Riedle și unul Chapuisat). Este interesant de urmărit și duelul românesc, între Lupescu (Mönchengladbach) și Vlădoiu și Dorinel Munteanu (Köln). Programul complet: MSV Duisburg - SC Karlsruhe; Sankt Pauli - SV Hamburg; VfB Stuttgart - Borussia Dortmund; Bayern München - Schalke 04; Bayer Leverkusen - Arminia Bielefeld; SC Freiburg - 1860 München; Hansa Rostock - Fortuna Düsseldorf; Borussia Mönchengladbach - FC Köln; VfL Bochum - Werder Bremen. În clasament conduce Borussia Dortmund - 46 p, urmată Bayern München - 43 p, VfB Stuttgart - 41 p, Leverkusen - 41 p, Schalke 04 - 36 p.

Spania. După cinci runde, în care nu a cîștigat decît un singur punct, Espanyol Barcelona încearcă în această seară, în etapa a XXIX-a, să guste din nou din cupa victoriei, chiar dacă întîlnește un adversar dificil, Deportivo La Coruña (meciul fiind televizat, în direct, de TVE, de la 21.30). Interesant este faptul că această perioadă de "secetă" a coincis cu absența din echipa catalană a lui Florin Răducioiu. Conform ultimelor buletine medicale, se pare că românul va reveni astăzi pe gazon. Celelalte întîlniri: Tenerife - Athletic Bilbao; Atletico Madrid - Valencia; Logroñes - FC Barcelona. Mîine: Rayo Vallecano - Betis; FC Sevilla - Sporting Gijon, Compostela - Real Valladolid; Racing Santander - Celta Vigo; Real Oviedo - Hercules Alicante; Real Zaragoza - Extremadura. Luni: Real Sociedad - Real Madrid.

În imagine, Michael Silvestre (Rennes) și monegascul Sonny Anderson (dreapta)

Rugby, Turneul celor 5 Natiuni

După zece ani, din nou Franța

■ *ultima etapă programează jocurile: Franța - Scoția (de la ora 16,00 pe TVR1) și Țara Galilor - Anglia (de la ora 17,00 pe ProTV)*

Iată-ne în fața ultimei etape și cum bine ne-au obișnuit protagoniștii celei mai celebre competitii de rugby, cîștigătoarea nu ne este cunoscută. În mod teoretic, Franta are prima șansă, avînd joc acasă, pe "Parc des Princes", dar apele în rugbiul de calitate nu sînt niciodată limpezi. Scoțienii se află pe un neonorant loc IV, lucru ce este evident foarte departe de posibilitățile lor. Poziția a doua este foarte îndepărtată (văzută desigur prin prisma diferenței de punctaveraj), dar "bronzul" este perfect realizabil chiar și cu un egal în Franta. Pe de altă parte, după cum va decurge jocul la Paris, nici englezii nu par a-și fi luat gîndul de la titlu, pentru că la Cardiff victoria se poate obține lejer.

Iată însă o situatie recapitulativă a ceea ce s-a petrecut anul acesta, ultimul disputat în sistemul competitional actual. În etapa I: Irlanda - Franta 15-32, Scoția - Tara Galilor 19-34, surpriza constituind-o firesc victoria galezilor la favoriții competiției. Apoi, în etapa a doua, Anglia a învins Scoția cu 41-13, iar galezii au făcut-o de oaie cu Irlanda, scor 25-26. Pe post de sperietoare treceau astfel reprezentanții trifoiului, dar acel 6-46 cu Anglia din etapa a III-a i-a readus cu picioarele pe pămînt. Modest, Franța își vede de treabă și învinge Țara Galilor, cu un scor 27-22. Se apropia a patra etapă și cum surpriza fusese nelipsită pînă în acel moment, toate privirile erau îndreptate către Edinburg, unde irlandezii... trebuiau să cîștige. Aceștia au 7-0 pe debut de joc și nelipsita surpriză a etapei se contura astfel. În celălalt joc, englezii ajunseseră la un liniștitor 20-6. Finișul a fost însă cu totul altul, irlandezii pierzînd, și încă la scor. Surpriza au adus-o francezii, învingînd pe Twickenham. Extrapolînd, la normalele victorii ale francezilor și englezilor din etapa de astăzi ne putem aștepta la un succes scoțian ori unul galez. Din două, unul... **(S.H.)**

Clasament: 1. Franța - 6 p; 2. Anglia - 4 p; 3. Tara Galilor 2 p (+9); 4. Scoția 2 p (-15); 5. Irlanda 2 p (-84).

Ultima oră

Fabio Capello a semnat pentru A.C. Milan

După cum afirmă cotidianul sportiv roman "Corriere dello Sport Stadio", antrenorul italian Fabio Capello, în prezent la Real Madrid, a semnat un contract de trei ani cu AC Milan. . Potrivit acestui ziar , contractul a fost definitivat în ziua de 7 martie și are acordul de principiu al clubului madrilen. ***"Capello a semnat un contract pe trei ani, dar este inutil să căutăm confirmări, atît la Madrid, cît și la Milano, din două motive: mai întîi, indiferent de obiectivele sportive imediate, din punct de vedere tehnic, Capello este legat de Real pînă la 30 iunie 1999 și normele contractuale interzic compromisuri cu alte cluburi; apoi, Milan nu are nici un interes să facă vîlvă în jurul unor manevre plicticoase"***, se arată în articolul amintit. Și atunci, se pune întrebarea, cînd va începe Capello treaba la Milanello: peste trei luni, sau peste cincisprezece? Sau, cu alte cuvinte: va face uz președintele madrilen Lorenzo Sanz de dreptul său de a anula contracte?

TRANSPORT INTERNAȚIONAL
aerian
ANGLIA
GERMANIA
FRANTA
BELGIA
OLANDA
AUSTRIA
SPANIA
SUEDIA
DANEMARCA
NORVEGIA
PORTUGALIA
net NORD EST TOURS
Informații și inscrieri:
Casa Modei (mezanin)
tel. 032-117.596, fax 032-213.450
rutier
Rezervări, confirmări și eliberări bilete la zborurile principalor linii aeriene prezente în România
pentru clasele "TURIST" sau "BUSINESS"

PANORAMIC

Epoca măturoiului

Fostul patron al echipei Cetatea a fost arestat

Valentin Gîrbea, de 42 ani, cel mai cunoscut om de afaceri din zona Tîrgu Neamț, patron al SC AGAPIA TURIST COM SRL, și fost sponsor principal al echipei de fotbal locale, a fost arestat preventiv, pentru 30 de zile, fiind învinuit de înșelăciune, fals și uz de fals. Potrivit primelor date ale anchetei, efectuate de Parchetul de pe lîngă Tribunalul Județean Neamț, în perioada anilor 1995-1996, Valentin Gîrbea a reușit să obțină credite de la bănci, prezentînd balanțe contabile falsificate. Astfel, el a reușit să pună mîna pe 4 milioane de dolari de la Bankoop, Sucursala Iași, și un miliard de lei de la Banca Religiilor. Demn de menționat este faptul că Valentin Gîrbea este absolvent a Facultății de Drept și a secției de subingineri de la Facultatea de Mecanică din Iași. Pentru învinuirile care i se aduc el riscă o pedeapsă cu închisoarea de la 6 luni la 5 ani. **(Dan TUDOR)**

Cupa Spaniei

Las Palmas va vizita din nou Barcelona

În partidele disputate joi, în sferturile de finală, manșa a doua, din Cupa Spaniei la fotbal, s-au înregistrat următoarele rezultate: Rayo Vallecano - Real Betis 1-2 (se califică Betis cu scorul general de 4-1); Celta Vigo - Racing Santander 1-0 (s-a calificat Celta Vigo cu scorul general de 3-1). Ieri a avut tragerea la sorți a partidelor din semifinale. După ce a eliminat în sferturi echipa Espanyol, divizionara secundă Las Palmas va juca în penultimul act al competiției în compania formației lui Gică Popescu, FC Barcelona (meciul tur - în Insulele Canare). Cealaltă semifinală va opune formațiile Real Betis și Celta Vigo (primul meci - la Sevilla). Meciurile tur vor avea loc la 26 martie, iar manșa a doua se va disputa la 2 aprilie

Dacă se transferă la Manchester United

Boban va fi înlocuit la AC Milan de cehul Bejbl

Mijlocașul echipei AC Milan și al naționalei Croației, Zvonimir Boban, ar putea fi transferat la Manchester United, la sfîrșitul acestui sezon Campioana en-titre a Angliei a oferit suma de 8,75 milioane de dolari pentru căpitanul naționalei Croației, acum în vîrstă de 28 de ani, care activează de șase sezoane în Il Calcio. În același timp, AC Milan este interesată de mijlocașul de la Atletico Madrid, cehul Radek Bejbl, considerat un bun înlocuitor al lui Boban. Pe de altă parte, oficialii clubului italian au refuzat să comenteze această speculație, dar surse apropiate conducerii lui AC Milan au precizat, cu mai mult timp în urmă, că Boban va părăsi echipa la sfîrșitul sezonului. Jucătorul croat și-a exprimat, într-o declarație făcută în urmă cu cîteva săptămîni, interesul pentru Premier League. Boban a fost achiziționat de Milan de la Dinamo Zagreb în noiembrie 1991. A fost împrumutat jumătate de sezon la Bari, unde i-a avut coechipieri pe atacantul brazilian Juao Paolo și pe mijlocașul englez David Platt. El a jucat în Serie A, la AC Milan, din vara anului 1992, în 102 meciuri, înscriind 11 goluri.

Ciclism

Cursa ciclistă Paris - Nisa

Rutierul belgian Tom Steels (Mapei) a cîștigat, la sprint, cea de 5-a etapă (197 km) a cursei cicliste Paris - Nisa, desfășurată între localitățile Cournon d'Auvergue și Venissieux. El a fost cronometrat cu timpul de 5 ore 20 minute și 48 de secunde. Pe locurile următoare au trecut linia de sosire italianul Mario Cipollini (Saeco) și francezul Laurent Jalabert (ONCE). Primele locuri în clasamentul individual (provizoriu): 1.Laurent Jalabert, în 18:07,14; 2.Pascal Chanteur (Franța / Casino), la 24 de secunde; 3.Tom Steels (Belgia / Mapei), la 26 de secunde.

Baschet masculin

Euroliga cluburilor campioane

Joi s-au disputat meciurile de baraj pentru calificarea în sferturile de finală ale Euroligii masculine de baschet. La Istanbul, echipa locală Efes Pilsen a învins pe Maccabi Tel Aviv (Israel) cu 84-69. Principalii marcatori au fost Naumowski (32 puncte), Alston (13 p), respectiv White (20 p) și Katche (15 p). Francezii de la Villeurbanne au învins pe teren propriu pe Estudiantes Madrid cu 75-71 (36-39). La Zagreb, Cibona a fost întrecută la limită de Olimpija Ljubljana (Slovenia) cu 62-61 (28-35). Cei mai buni de pe teren au fost: Damir Mulamerovic (19 p), Zdravko Radulovic (17 p), Dzeved Alibodzic (8 p), respectiv Arriel McDonald (13 p), Vladimir Stepania (10 p), Marko Milic (8 p). La Belgrad, Partizan a pierdut în fața echipei elene Olympiakos cu 74-69 (45-36). În fine, în derbyul italian, Stefanel Milano a dispus de Kinder Bologna cu 78-76 (40-34). Cele mai multe puncte au fost marcate de Anthony Bowie (18 p), Gregor Furka (17 p), Flavio Portaluppi (14 p), respectiv Arijan Knmazer (25 p), Alessandro Ahhio (16 p), Zoran Savic (9 p), Augusto Binelli (9 p).

Fotbal - Divizia A

Un derby al orgoliilor

■ *la Pașcani, de la ora 11.00, în etapa a 19-a, Politehnica Iași - Dacia Unirea Brăila*

Astăzi, Politehnica Iași va ispăși ultima etapă de suspendare a terenului propriu ca urmare a evenimentelor petrecute la sfîrșitul meciului din Copou cu Poiana Cîmpina din turul campionatului. Dacă în tur, de această sancțiune au "beneficiat" spectatorii vasluieni care au putut urmări derbiul cu Foresta Fălticeni, astăzi este rîndul pășcănenilor să poată urmări una din cele mai interesante confruntări ale campionatului. Chiar dacă Foresta pare scăpată în cîștigătoarea cursei pentru promovare, o întîlnire între două echipe ca Politehnica și Dacia Unirea este în măsură să stîrnească atenția lumii fotbalului românesc. Și aceasta nu numai datorită "episodului" de acum două campionate.

Politehnica are ca scop în acest an formarea unei echipe care să promoveze în sezonul următor. Antrenorul ***Silviu Stănescu*** a declarat că meciurile din acest retur vor fi adevărate teste pentru elevii săi în vederea alcătuirii lotului cu care se va ataca Divizia Națională. O partidă contra brăilenilor poate fi unul din testele de vîrf pentru fotbaliștii ieșeni. După înfrîngerea de la Brașov, Politehnica s-a pregătit în această săptămînă cu multă responsabilitate și este dornică să șteargă impresia rezultatului nefavorabil obținut sub Tîmpa. Alături de mai vechea indisponibilitate a lui Urdaru probleme medicale mai are și Botan. În rest, întregul lot de jucători - care a intrat de joi în cantonament la Pașcani - este apt de joc.

Dacia Unirea Brăila vrea și ea să șteargă din amintire impresia nefavorabilă din prima etapă a returului cînd parcă a renunțat la încercarea forțării promovării, remizînd pe malurile Dunării cu Precizia Săcele. Echipa antrenată de ***Virgil Dridea*** se va strădui, cu siguranță, să obțină un rezultat favorabil, nu numai pentru a relansa cît de cît lupta pentru șefia clasamentului dar și pentru a se "răzbuna" pe egalul obținut de ieșeni la Brăila, în tur.

Din lotul brăilean care va face deplasarea la Pașcani nu vor face parte Brăguță, suspendat o etapă pentru cumul de cartonașe galbene și Catinca, acesta ispășind ultima etapă de suspendare. De asemenea, pe lista accidentaților se află Botea, Iorga și Brătianu, dar se speră în recuperarea portarului brăilean pînă la ora partidei. Ținînd cont de accidentările și suspendările existente, a fost cooptat în lot juniorul Baltă, un mijlocaș cu un mare apetit de gol.

Așadar, va fi o dispută a orgoliilor la care se mizează pe prezența unui număr destul de ridicat de spectatori, ținînd cont atît de "foamea" de fotbal generată de vacanța de iarnă cît și de calitatea spectacolului fotbalistic ce se anunță.

La un asemenea joc este firesc să se ia măsuri speciale. Conducerea clubului ieșean ne-a comunicat că eforturile depuse de pășcănenii coordonați de președintele divizionarei B, C.F.R., Vasile Palade, vor avea ca rezultat o organizare ireproșabilă, așa cum a fost și la celelalte trei meciuri disputate de Poli în orașul feroviarilor.

Formațiile probabile:

Politehnica: Câmpeanu (Dohot) - Abălașei, Cantea, Petrache, Alexa - Sava (Cotan), Cobuleanu, Drăgoi, Kerezsy - Ambrosie, Cojocaru.

Dacia Unirea: Nicoloff - Minescu, Baciu, Sandu Minciu, Baldovin, Ciorăsteanu - C. Popa, Pîrșa, Cruți - Iorga, Oprea.

Partida va fi arbitrată de Marcel Savaniu (Satu Mare) - M. Munteanu, N Stanciu (ambii din București). Observator federal: Ion Bonini (București).

Celelalte partide ale etapei: Precizia Săcele - Bucovina Suceava; Petrolul Moinești - Metrom Brașov; Foresta Fălticeni - Metalul Plopeni; Steaua Mizil - Poiana Cîmpina; Gloria Buzău - Dunărea Călărași; Danubiana Ploiești - Rocar București; Dunărea Galați - Cetatea Tg. Neamț; Tractorul Brașov - FC Onești. **(Ovidiu MINEA, Costel FILIP)**

Fundașul brăilean Minescu va avea sarcina de a-l marca pe ieșeanul Cojocaru

Volei feminin, Divizia A

Penicilina și complexul brașovean

■ *Penicilina Iași - Romradiatoare Brașov, astăzi, de la ora 9.30, la sala Penicilina*

Astăzi sînt programate partidele etapei a XIX-a din campionatul Diviziei A de volei feminin.

Cele mai interesante meciuri se anunță cele de la Bacău (Universitatea - Farul Constanța, în tur 0-3) și de la București (Rapid - Universitatea Cluj, 0-3), care au o importanță capitală pentru stabilirea echipelor ce vor accede în prima grupă valorică la sfîrșitul returului. Evident, pentru noi cel mai important meci este cel de la Iași, dintre Penicilina și Romradiatoare Brașov. Dacă ar fi să judecăm acest meci prin prisma valorii loturilor și a rezultatelor obținute de cele două echipe pînă acum, Penicilina ar apărea ca marea favorită a întîlnirii din această dimineață, pe care ar trebui s-o cîștige fără probleme. Nu trebuie să uităm, însă, că brașovencele ne-au făcut destule necazuri în acest sezon. A fost, mai întîi, înfrîngerea cu 1-3 suferită în turul campionatului în orașul de la poalele Tîmpei. Apoi dubla întîlnire din Cupa României, desfășurată la Iași, cînd brașovencele au cîștigat prima manșă cu 3-2, obligîndu-ne ca în al doilea meci să forțăm la maxim pentru a obține calificarea. Așadar, Romradiatoare este o echipă care nu e nici pe departe învinsă dinaintea meciului!

Echipele probabile pentru acest joc sînt următoarele:

Penicilina: Ruxăndoiu, A. Popa, Marian, T. Popa, Covaliciuc, Formagiu.

Romradiatoare: Pătrașcu, Pătru, Cărpătorea, Vîju, Popan, Negulescu.

Celelalte trei partide ale rundei sînt: RATB - Jiul Petroșani (3-0); Dacia Pitesti - Dinamo (3-0); Metal 33 - Oțelul Tîrgoviște (0-3). **(Ion TEODOR)**

■ Într-o partidă restantă din etapa a XIII-a a campionatului feminin de volei, echipa bucureșteană RATB Grundfos a învins la Cluj echipa locală Universitatea Silva cu scorul de 3-0 (3, 12, 3). În urma acestui rezultat, RATB ocupă locul al doilea în clasament, cu 29 de puncte, în timp ce echipa de sub Dealul Feleacului, cu același punctaj, este clasată pe poziția a III-a.

Baschet, Divizia A

O singură variantă: victoria

■ *Politehnica Moldrom Iași - SOCED București, astăzi, de la ora 11.00*

Astăzi, Sala Polivalentă din Iași este gazda unei noi partide din cadrul campionatului primei divizii masculine la baschet. Echipa Politehnica Moldrom va întîlni pe constructorii de la SOCED, echipă clasată înaintea ieșenilor datorită coșaverajului. Elevii pregătiți de Petre Măgurean și-au reluat antrenamentele în ciuda unor probleme de sănătate ale jucătorilor. Este de acum bine știut faptul că Moscalu va absenta încă un timp, dar problemele vin de la Popa și Krasnociuc. Ambii au făcut în cursul săptămînii antrenamente ușoare, pentru a evita recidivele. Ex-arădeanul a fost contrat mai serios la genunchiul cu probleme în meciul de la Ploiești, iar Boris Krasnociuc a resimțit din plin accidentarea la mușchii inghinali. Oricum, cei doi nu vor absenta în formula de start, alături de Sașa Șestopal și ***Mitică Anghel*** **(foto)**. Singura incertitudine o reprezintă cel de-al cincilea titular, care va fi stabilit la ora începerii partidei. Iată și lotul complet de care va dispune antrenorul Petre Măgurean: Radu, Anghel, Popa, Gheorghiu, Savin, Șestopal, Krasnociuc, Vrînceanu, Murgoci, Lupu, Bucureșteanu. Echipa constructorilor bucureșteni va veni la Iași cu lotul deja cunoscut: V. Stănescu, Marcu, Safar, Dan, Anton, Toader, Furtună, Ionescu, Dobre, Fometescu, Moroșanu și Munteanu. Reamintim că, în confruntările directe din seria Est, ieșenii conduc cu 3-0 la victorii, iar în turneul 1-8, SOCED a reușit să învingă (surprinzător) pe Dinamo, dar arbitrii acelui meci au fost suspendați pe cîte opt etape. Pentru că am amintit de arbitri, să spunem că la acest meci vor oficia Costel Dumitrache (București) și Marcel Hurgoi (Cluj). Observator federal va fi V. Danețiu (București). Acestea fiind datele problemei, putem aprecia că va fi o partidă dificilă, în care suporterii pot avea, din nou, un rol hotărîtor în stabilirea rezultatului final, așa cum s-a întîmplat la meciul cu Erbașu. Celelalte partide ale etapei: Progresul BRD Ploiești - CSU Forest Sibiu; Universitatea Cluj - Erbașu București; Universitatea Elba Timișoara - Dinamo București. **(Lucian MINUȚ)**

Rugby, Cupa Federației

Antrenament înainte de debutul returului de campionat

■ *astăzi, de la ora 12,00, pe stadionul de rugby din dealul Copoului, Politehnica Agronomia Iași - Rapid Contactoare Buzău*

Cupa României, mai nou botezată Cupa Federației, își continuă impasibilă jocurile. Lipsite de motivație, însă, majoritatea echipelor abordează cu indiferență meciurile, de unde și rezultatele spectaculoase înregistrate, cum ar fi Rapid Metrorex IMGB - Sportul Studențesc 70-0, ori Grivița Castor - Consig Giurgiu 67-10. Un scor surprinzător s-a înregistrat și la Iași, Suceava cîștigînd cu 50-19. Însă este cunoscut că echipa ieșeană a pus ochii pe primele patru locuri ale diviziei cadete în care evoluează, iar în acest sens nu vrea să-și precupețească nici un efort. Conform ultimelor zvonuri, care pare-se că s-au și confirmat prin niște adrese trimise către cluburi, din actuala Divizie Națională nu va mai retrograda nimeni, iar din A vor promova patru formații. Se va alcătui astfel un eșalon destul de conturat valoric, care va cuprinde 16 echipe. Sistemul competițional va fi alcătuit după schema Berger, în care se va juca tur-retur pe patru mici serii de către patru echipe, care vor fi selectate probabil după criteriul regional. Scopul este de la sine înțeles: se urmărește reducerea cheltuielilor de depasare cît mai mult posibil, astfel încît formațiile să fie capabile să investească în logistica de antrenament și joc, ce are de suferit enorm în ultimii ani.

Iașul urmărește astfel obținerea unui loc promovabil. Dacă Giurgiul și Bîrladul probabil nu se vor încurca cu nimeni, rămîne ca pentru celelalte două locuri promovabile să se lupte Poli-Agronomia, UAMT Oradea, Regiana Suceava și poate chiar Arpechim Pitești.

Pînă la meciurile de campionat mai sînt însă două săptămîni (se așteaptă terminarea Campionatului Mondial de rugby în VII, ce se dispută la Hong Kong), iar pînă atunci lumea se "distrează" în cupă. Ca Iașul, spre exemplu, astăzi cu Buzăul. **(S.H.)**

Fotbal, Divizia C

Reîncepe campionatul

După o lungă perioadă de așteptare, campionatul de fotbal al diviziei C se reia duminică 16 martie. Așa cum se știe, datorită timpului favorabil, în toamnă s-au disputat deja trei din etapele returului. Ultima etapă se va disputa pe 1 iunie, deoarece pe 11 iunie va avea loc meciul de baraj pentru promovarea în Divizia B. Reprezentanta județului Iași va întîlni pe reprezentanta județului Suceava într-o partidă ce se va disputa la Botoșani. Iată programul complet al etapei: Olimpia Popricani - Foresta Ciurea; Mobila Iași - Tepro Iași; Unirea Ruginoasa - Progresul Iași; Victoria Belcești - Fortus Iași; Viitorul Hîrlău - Siretul Pașcani; Unirea Mircești - RATC Iași; Metalul Podu Iloaie - Viitorul Pașcani; Moldova Cristești - CFR Citadin Iași; Gloria Bălțati - Vointa Mogoșești; Vointa Moțca - Viitorul Tg. Frumos. **(L.M.)**

Clasament						
1. Fortus	22	17	4	1	67-8	55
2. Mobila	22	18	1	3	53-18	55
3. CFR-Cit.	22	16	3	3	58-13	51
4. Ruginoasa	22	14	1	7	63-34	43
5.Tepro	22	13	2	7	41-27	41
6. Viit. Pașc.	22	12	4	6	57-26	40
7. RATC	22	10	6	6	48-32	36
8. Progresul	22	10	4	8	51-28	34
9. Siretul	22	9	5	8	33-27	32
10. Tg. Frum.	22	10	1	11	33-35	31
11. Metalul	22	8	3	11	33-48	27
12. Mircești	22	9	0	13	31-61	27
13. Moțca	22	7	5	10	34-28	26
14. Cristești	22	7	5	10	31-30	26
15. Hîrlău	22	6	4	12	22-38	22
16. Mogoșești	22	7	1	14	24-46	22
17. Popricani	22	6	3	13	22-60	21
18. Bălțați	22	6	1	15	24-63	19
19. Foresta	22	5	3	14	26-47	18
20. Belcești	22	1	0	21	28-11	23

Sport la TV

Sîmbătă: 10,30 - Eurosport: Magazinul sporturilor extreme (r); 11,00 - Eurosport: Schi alpin. Cupa mondială. Ultima etapă - concursul de la Vail; 13.00 - Pro TV: Fotbal. Dinamo - Jiul Petroșani (d); 16,00 - TVR 1: Rugby. Turneul celor cinci națiuni. Franța - Scoția (d); 16,30 - Eurosport: Ciclism. Cursa Paris - Nisa; 17,00 - Pro TV: Rugby. Țara Galilor - Anglia (d); 18,00 - Eurosport: Schi alpin. CM - feminin. Slalom uriaș, Vail. Prima manșă (d); 19,00 - SAT 1: Ran. Fotbal. Etapa a XXIII-a din Bundesliga; 19,15 - Eurosport: Schi. CM - masculin. Slalom uriaș. Prima manșă (d); 20,30 - Eurosport: Schi. CM - feminin. Slalom uriaș - manșa a doua (d); 21,30. Fotbal. Espanyol - Deportivo La Coruña (d); 21,40 - Eurosport: Schi. CM - masculin. Slalom uriaș - manșa a doua (d); 23,00 - Eurosport: Tenis. Turneul de la Indian Wells. Semifinale, masculin (d); 23,15 - TVR 2: Săptămîna sportivă; 0,00 - Pro TV: Sport la minut.

Duminică: 10,30 - Eurosport: Schi fond. Concursul de la Oslo; 12,00 - Eurosport: Motociclism. Circuitul european '97. Prima etapă - Albacete; 14,0 0 - Eurosport: Schi alpin. CM - masculin. Slalom urias, manșa a doua (r); 15.00 - Pro TV: Fotbal. Steaua - Rapid (d); 16,00 - Eurosport: Sărituri cu schiurile. Concursul de la Oslo; 16,30 - Eurosport: Ciclism. Cursa Paris-Nisa. Ultima zi (d); 18,00 - Eurosport: Schi. CM - feminin. Concursul de la Vail. Slalom - prima manșă (d); 19,00 - Eurosport: Schi. CM - masculin. Slalom - prima manșă (d); 19,10 - Rai Uno: Minutul 90; 20,00 - Eurosport: Schi. CM - feminin. Slalom - manșa a doua (d); 20,35 - TVR 1: Duminica sportivă; 21,25 - TVR 2: Repriza a treia; 23,15 - Pro TV: Procesul etapei; 0,30 - Eurosport: Schi. CM - masculin. Slalom - manșa a doua (înreg); 0,50 - Pro TV: Sport la minut 1,00 - Pro TV: Tenis. Turneul de la Indian Wells. Finala masculină (d).

Schi alpin

Luc Alphand a cîștigat Cupa Mondială

Proba masculină de slalom super-uriaș, din finala Cupei Mondiale la schi alpin, desfășurată joi pe pîrtia de la Vail, a fost cîștigată de austriacul Andreas Schifferer (22 de ani), cu timpul de un minut, 33 de secunde și 76 de sutimi. Pe locul al doilea s-a plasat compatriotul său Josef Strobl (1:33,80), urmat de italianul Kristian Ghedina (1:33,88). Cupa Mondială a fost adjudecată de francezul Luc Alphand. El este liderul clasamentului final, cu 1.130 puncte. Îl urmează norvegianul Aamodt, cu 1.024 de puncte, italianul Ghedina, cu 990 de puncte, austriecii Strobl și Knaus, cu 981, respectiv 727 puncte.

La feminin, proba de slalom super-urias, disputată tot la Vail, a revenit Katjiei Seizinger (Germania), cronometrată cu timpul de un minut, 15 secunde și 73 de sutimi. Pe locurile următoare au trecut linia de sosire compatrioatele ei Hilde Gerg (1:16,53) și Martina Ertl (1:17,01). În clasamentul final al probei feminine la slalom super-uriaș a cîștigat Hilde Gerg, cu 490 de puncte, urmată de compatrioata ei Katja Seizinger, cu 474 puncte și Pernilla Wiberg (Suedia), cu 449 puncte. Lidera clasamentul Cupei Mondiale la schi alpin este Pernilla Wiberg, cu 1.815 puncte, urmată de Seizinger, cu 1.284 de puncte și Gerg, cu 1.100 de puncte.

A fost aleasă conducerea Federației Române de Gimnastică

Ieri a avut loc la sediul Ministerului Tineretului și Sportului Adunarea Generală a Federației Române de Gimnastică, în care s-a aprobat noul statut al acestui for și a fost ales noul Birou Federal. Adunarea Generală a consfințit unificarea federațiilor de gimnastică ritmică și artistică.Componența Biroului Federal este următoarea: Nadia Comăneci - președinte de onoare, Nicolae Vieru - președinte executiv, Adrian Stoica - secretar general, Toma Prădatu - secretar federal pentru gimnastica artistică, Dana Encutescu - secretar federal pentru gimnastica ritmică, Anca Grigoraș - antrenor federal pentru gimnastica feminină, Mircea Apolzan - antrenor federal pentru gimnastica masculină (toți aceștia au fost reconfirmați), Mariana Simionescu și Dan Grecu - vicepreședinți, Octavian Belu, Olga Didilescu, Leana Sima, Elena Ceampel, Marcel Benea, Ion Albu, Francisc Hoffman, Nicusor Pascu, Iosif Hidi, Maria Gîrbă și Dan Luca - membri.

O pagină întreagă realizată de cititorii "Monitorului"!

MONITORUL vă pune la dispoziție o pagină în care aveți șansa să vă faceți cunoscute opiniile legate de problemele mai mici sau mai mari cu care vă confruntați. Vă dăm ocazia să reacționați public la orice eveniment și să vă spuneți părerea despre personalități din toate domeniile. Pregătiți-vă să fiți opriți pe stradă sau să fiți solicitați telefonic de reporterii "Monitorului", care vor să afle ce credeți despre ceea ce se întîmplă în Iași și în țară. Sondaje de opinie, interviuri, păreri diverse, dezbateri, sesizări, întrebări adresate oficialităților, toate își vor găsi loc în această pagină pentru a da adevărata noastră imagine despre ceea ce gîndiți. Și părerea dumneavoastră contează. Aveți curajul să o faceți publică, pentru că numai așa puteți schimba lucrurile.

FIRUL SCURT
sondaje prin telefon

Vadim - egal cu noi în fața legii

■ *Senatul a decis ridicarea imunității parlamentare a lui Corneliu Vadim Tudor, în virtutea deciziei luate în legislatura trecută. În semn de protest, Opoziția a părăsit sala. Este corectă procedura adoptată în acest caz?*

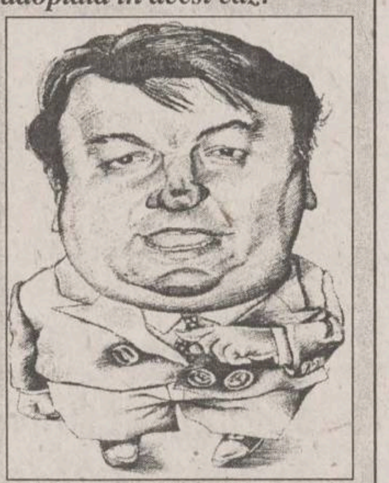

■ ***Ana Bordeian, 57 de ani, pensionară***

Chiar dacă este mai nebun, mie îmi place Vadim. Este un om pentru țară. Dar dacă a greșit în fața legii, eu zic că trebuie să plătească la fel cu toată lumea. Dacă e parlamentar nu trebuie tratat altfel decît omul de rînd. Iar dacă i s-a mai luat imunitatea o dată, de ce să nu i se ia și acum? Este normal.

■ ***Elena Hanganu, 43 de ani, inginer***

Am văzut și eu ce s-a întîmplat ieri și cred că, pe undeva, au greșit cei din Senat. Trebuia să se supună la vot în mod normal, eu așa zic. Trebuia văzut ce părere au toți. Dacă opoziția nu era de acord, poate că avea motivele ei. Așa că eu zic că nu a fost chiar corect. În fond, nu este un ucigaș, nu a omorît pe nimeni. Doar a scris niște lucruri.

■ ***Ioan Onișor, 37 de ani, șofer***

Cred că au făcut bine că i-au ridicat imunitatea, doar trebuie și el să fie judecat așa cum sînt toți judecați. Dacă se va dovedi că nu este vinovat, o să fie iar parlamentar și gata. Și nu cred că are așa mare importanță cum i-au ridicat imunitatea. Că doar i-au mai ridicat-o o dată.

■ ***Mihai Hudescu, 61 de ani, pensionar***

Lui îi convenea să scrie toate prostiile pe care le scria în ziarul lui, să zică de toată lumea porcării, că nimeni nu-i făcea nimic, doar era senator. Ia să fi făcut alte ziare la fel. Cum e cu ziariștii ăia care au fost închiși. Dacă a greșit în fața legii, să fie și el închis. Dar să se prezinte la procese, ca toți oamenii.

■ ***Costel Baltag, 50 de ani, muncitor***

Foarte bine i-au făcut. N-o să moară el din asta. Ca parlamentar prea a dus-o bine, făcea ce voia. Are bani de nu știe ce-i cu el și zice de alții că sînt bogați. Asta-i dreptatea lui? Foarte bine i-au făcut.

■ ***Antoaneta Pascal, 44 de ani, vînzătoare***

Eu nu cred că era așa de vinovat. Mai ales că cei din PDSR au recunoscut acum că au greșit cînd i-au ridicat imunitatea data trecută. Eu sînt o cititoare a ziarului "România Mare" și-mi place. Mai facem și noi haz de necaz, că sîntem vai de capul nostru, iar alții huzuresc. El ne lua apărarea. Să vedeți ce frumos îi scriau oamenii. Asta pentru că se gîndește la noi.

■ ***Traian Căpăceanu, 47 de ani, profesor***

Mi se pare că a fost oleacă de șmecherie din partea lor să-i ia așa imunitatea. Dar nu-i bai. Dacă trebuia așa... Mai ales că dacă i-au luat-o o dată trebuia să i-o ia și acum. Firesc, nu? Deci, deși nu aprob calea pe care au ales-o, cred că era necesar. Probabil că altfel nu aveau cum s-o facă. Mai ales că s-a trezit acum și PDSR-ul să-i ia partea, după ce înainte nu știau cum să scape de el.

■ ***Ioana Dimofte, 32 de ani, informatician***

Eu cred că e oleacă de lipsă de bun simț din partea lui. Dacă toată lumea spune că ai greșit, că trebuie să te retragi, să fii judecat, de ce să susții așa, la nesfîrșit, că nu ești vinovat? Este normal să-i retragă imunitatea. Nimeni nu-i mai presus de lege.

■ ***Tudor Faranga, 59 de ani, pensionar***

Cred că este o mare nedreptate ce s-a întîmplat ieri. A fost o chestie politică, au vrut neapărat să-l elimine, să scape de el. Dacă o să procedeze tot așa cei de la putere, eu cred că nu mai au viață lungă în politică. Lumea și-așa este supărată de prețuri, mai fac și lucruri de astea incorecte! Nu-i văd bine. Cel puțin pe mine m-au dezamăgit; vin cu chestii ieftine și dictatoriale. Lumea nu mai rezistă așa.

ASTA E PĂREREA MEA

Imunitatea lui C.V. Tudor și imoralitatea lui Iliescu

Stupefiantă actuala poziție a PDSR și a senatorului Ion Iliescu în cazul C.V. Tudor. Stupefiantă, dar, pe undeva, așteptată, dovadă că unitatea fostului guvern "pentago-patrulatero-bicolor" nu a fost de conjunctură, cum afirma PDSR, în chip de scuză, pe la toate porțile unde imaginea României era proastă și din această cauză.

Ce dorea, de fapt, Europa de la noi? Dorea ca dl Iliescu să-și precizeze clar poziția față de naționaliștii extremiști care strică imaginea țării. Atunci, repejor, domnia sa i-a catalogat pe domnii V. Tudor și Gheorghe Funar drept doi Jirinovski români. Reacția nu s-a lăsat așteptată, dl Iliescu devenind, în argumentația dlui V. Tudor, KGB-ist, trădător de țară. Urmarea a fost ridicarea imunității parlamentare a dlui V. Tudor pentru crimă de "lezmajestate" și pentru calomniile și insultele aduse unor intelectuali incluși în "lista rușinii". Ce se întîmplă acum ar fi de rîs dacă n-ar fi tragic. Dl Iliescu et comp. sărută unde au scuipat, înghit pe nemestecate și nerăsuflate, cu o mică întîrziere de timp, toate lăturile dlui V. Tudor, par a fi încîntați de a fi avut prilejul să devină albia de porci a liderului PRM.

Acest lucru dovedește că I. Iliescu și V. Tudor au pactizat din nou, că frățietatea anilor de guvernare nu a fost numai pentru a trece puntea, că sînt, în fond, frați buni, nu vitregi. Moralitatea unor asemenea cauze este discutabilă.

Să ferească Dumnezeu ca refacerea fostei coaliții guvernamentale, cumulată cu incitarea la nesupunere civică, toate pe fondul nemulțumirilor reale, cauzate de necesitatea stringentă a aplicării reformelor, să ducă la destabilizarea țării, aruncînd-o în starea Albaniei sau Bulgariei.

Doina CRISTEA

CINE N-ARE ADOLESCENȚI SĂ-ȘI CUMPERE

Români și rrromâni

Motivul pentru care m-am hotărît să scriu acest material, care, dacă nu va fi publicat, va fi cel puțin citit, a fost straniul sentiment (un fel de melanj între bucurie și tristețe) pe care l-am resimțit în urma vizionării emisiunii "Serata muzicală TV" de sîmbătă, 8 martie, a binecunoscutului om de cultură Iosif Sava. Domnia sa l-a avut drept invitat pe Ion Rațiu. Voi prezenta mai jos modul în care a perceput adolescentul de 18 ani (chiar eu) această discuție a celor două personalități și voi încerca să justific sentimentul de care pomeneam mai sus.

Pe măsură ce discuția înainta, i se revela telespectatorului (lipsit sau nu de prejudecăți) un cu totul alt Ion Rațiu decît cel din cadrul programelor informative (un distins domn, deținător al unui etern papion, venit în România pentru a candida la președinție și pentru a organiza acțiuni filantropice) și chiar din cadrul unor dezbateri politice. I se dezvăluia acum omul, așa cum este el în realitate (în asta constă farmecul acestor minunate serate). Descoperim o personalitate fascinantă, de o mare noblețe - o moștenire de familie, desigur, căci arborele său genealogic arată o descendență nobilă -, formată în cadrul marii culturi europene (dl Rațiu și-a făcut studiile la Cambridge, după cum se știe), un om care a cunoscut mari personalități ale lumii (exceptîndu-i pe Eisenhower și pe Clinton, i-a cunoscut pe toți președinții SUA de la al doilea război mondial încoace, s-a bucurat de atenția lui Churchill, pe care ar vrea să-l justifice din punct de vedere istoric, și a familiei regale britanice). Lăsînd la o parte faptul că a străbătut lumea în lung și-n lat și că deține reședințe în Anglia, SUA, Elveția și România, am fost plăcut surprins să aflu intențiile cu adevărat nobile cu care acest om, care a trebuit să trăiască departe de patria sa, fiind chiar amenințat cu moartea de regimul ceaușist, s-a întors în țara sa. Domnul Rațiu a dorit instaurarea unei democrații trainice, de tip occidental și redresarea economiei și a fost tratat, de către rrromânii neaoși, într-un fel care să-i demonstreze, parcă, faptul că sîntem o nație damnată, care nu mai are dreptul la salvare: minerii chemați la București de Iliescu i-au devastat reședința, iar locuitorii Bacăului au încercat să-l linșeze.

Aș vrea să închei spunînd că, în ciuda unui sentiment de culpabilitate pe care l-am resimțit în urma vizionării emisiunii și a unei senzații neplăcute pe care o ai atunci cînd afli pînă unde ajunge prostia umană, sper că toți oamenii de bună-credință și de bun simț care au fost părtași la această emisiune - baie de spirit - și-au dat seama că, fără o schimbare radicală a mentalității, în România nu se mai poate schimba nimic. Sper, de asemenea, că mesajul, cu profund caracter umanist, al domnului Rațiu a fost receptat în mod adecvat, constituind un impuls dat acestui lung proces de schimbare a mentalității.

Cristian-Daniel MATEI,
str. Dimineții, nr. 13, bl. 774, sc. A, et. 4, ap. 15, Iași

CITITORII MONITORULUI POT SCHIMBA LUMEA

Altfel de ambasadori

Ministerul Culturii a avut parte, în cei șapte ani de după '89, aproape de tot atîția miniștri. Un filosof, care s-a retras la timp, văzînd cum decurg lucrurile, un fost activist plin de cultură socialistă, un mare cîntăreț de operă cu înclinații spre operetă, un mînuitor al penelului, acesta pictînd pînă și lumina, un poet cu veleități de Premiu Nobel și, în sfîrșit, un actor care nu și-a putut concepe cariera fără nucleul creației poetice eminesciene. Abia acum se fac niște lucruri întîrziate, ca în toate celelalte domenii, după ce treburile acestui minister au stat înțepenite în mîna unor kulturnici, iar instituțiile culturale și-au căpătat cu greu autonomia după care au tînjit atîta amar de vreme.

Acum, cînd ne aflăm în preajma unui moment crucial, întîlnirea țărilor membre NATO, de la Madrid, către mijlocul verii, și se caută ambasadori diplomați de profesie și mari personalități, binecunoscute și peste hotare (cum a fost în perioada interbelică Blaga, de exemplu, atașat de presă la Berna), sugerez ministrului Culturii că unul din veritabilii noștri ambasadori - a dovedit-o prin turneele de pînă acum - este, fără îndoială, celebrul cvartet "Voces", din Iași. Această formație camerală (celelalte existente în lume le numeri pe degetele unei singure mîini, mă refer la calitatea interpretării) dispune de un repertoriu din toate marile epoci de creație muzicală, incluzînd compozitori de la Haydn, Mozart, Beethoven, pînă la Schubert, Bartok, Debussy, Enescu etc. Ar putea, cu un program bine gîndit, să cutreiere centrele țărilor din NATO cu programe adecvate spiritualității culturale a fiecăreia, turneul încheindu-se, eventual, în preziua summit-ului de la Madrid chiar în capitala Spaniei.

Rămîne ca ideea să fie preluată de Ministerul Culturii. Sper că actualul ministru, dl Caramitru, receptiv la tot ce are tangență cu spiritualitatea românească, nu va lăsa să treacă neobservată această sugestie.

Virgil POIANĂ

VOCILE IAȘULUI

Suferiți de astenie de primăvară?

Maria Bălăbănescu,
41 de ani,
vînzătoare

Nu simt nimic mai deosebit primăvara, poate doar puțină oboseală. Nici în alți ani nu m-am simțit mai rău în perioada asta. Nu cred în astenia de primăvară. Este pentru alți oameni, poate.

Marinela Mitrea,
28 de ani,
casnică

Eu n-am probleme primăvara. Nu simt nici o diferență față de perioada de iarnă, de exemplu. De obicei, eu n-am probleme de sănătate, poate de aceea. S-ar putea să fie alți oameni care au probleme, depinde de organism.

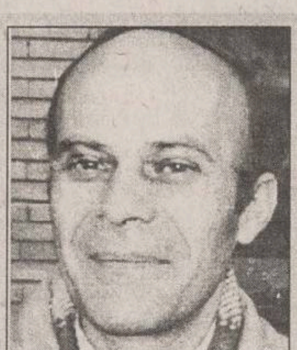

Ioan Pleșca,
44 de ani,
inginer chimist

Se simte trecerea de la alimentația de iarnă la cea de primăvară. Este ca un fel de slăbiciune a organismului, o oboseală mai mare decît pînă acum. Simt asta cam în fiecare an, primăvara. Probabil este și din cauza vîrstei.

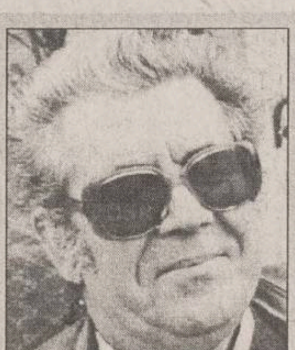

Teodor Spiridon,
60 de ani,
cadru didactic

Problema numărul unu în astenie este alimentația. Se simte în această perioadă. Și fenomenul este generalizat deja. Pe lîngă factorul alimentar, eu cred că este vorba și de un pic de stres, datorită timpurilor pe care le trăim.

Viorica Gherasim,
43 de ani,
șomeră

Din cauza schimbării de anotimp nu mă simt prea bine. Am și o vîrstă care predispune la asta. Păteam la fel și în anii trecuți. Acum mă simt și obosită și stresată, deci nu e numai anotimpul, sînt și condițiile economice de vină.

DIN TELEFOANELE ȘI AUDIENȚELE ZILEI

271.271

Rubrica "Din telefoanele și audiențele zilei" are menirea de a asigura un dialog direct între cititori și reprezentanții principalelor instituții publice. În cadrul acestei rubrici cititorii își pot exprima opiniile în legătură cu diverse probleme locale și de interes național. Cititorii sînt rugați să folosească un limbaj decent și să nu aducă acuzații nefondate. Pentru atestarea veridicității afirmațiilor făcute, materialele prezentate la redacție pot fi însoțite de copii xerox ale unor acte doveditoare. De asemenea, semnatarii trebuie să lase un număr de telefon la care pot fi contactați pentru relații suplimentare.

Redactorul de serviciu răspunde apelurilor dvs. la numerele de telefon 271271 și 172557, între orele 8.00-24.00

Abonații la "Universul copiilor" nu au primit nici un număr pe acest an

Ștefan Acasandrei, din Iași, a contractat pentru fiica sa un abonament pe perioada ianuarie-iunie la publicația lunară "Universul copiilor". A plătit suma de 6060 lei (chitanța 0479100/10 decembrie 1996) la oficiul PTTR 12 din Iași, dar pînă în prezent nu a primit nici un număr al revistei. Ne-a rugat să întrebăm la RODIPET de ce nu se onorează abonamentul. Am discutat cu doamna Anton, directoarea regiei, filiala Iași, și am aflat că editorii acestei publicații, avînd serioase dificultăți financiare, nu au editat încă nici un număr în acest an. "Abia s-au primit numerele 11 și 12 de pe anul 1996, așa că abonații vor mai avea de așteptat revistele pentru acest an", a spus doamna Anton. Am mai aflat că, dacă s-ar fi pus problema ca revista să-și înceteze apariția (așa cum s-a mai întîmplat cu publicația "Vocea României"), RODIPET ar fi fost anunțat că trebuie să restituie valoarea abonamentelor contractate. Revista "Universul copiilor" va continua deci să apară, dar cu întîrziere, din motive financiare.

Cu "arome" de limbă română?

Paul Aslan a venit la redacție cu o pungă de Snacks, livrată de S.C. SNACKBIT FOOD PRODUCTION S.R.L., pe care scrie "Cu arome de brînză și vitamine".

Oricine știe că brînza are miros, dar nu putem să ne explicăm cum au perceput producătorii mirosul vitaminelor; de asemenea, nu ne putem da seama despre ce vitamine este vorba și în ce proporții sînt amestecate.

Precizare

În urma articolului "Amănunte despre citirea și plata consumului de energie electrică", apărut în data de 11 martie 1997, în "Monitorul", facem următoarea precizare:

Exemplul oferit pentru a ilustra calculul tarifului pentru energie electrică s-a luat pentru o perioadă de 45 de zile. Dintr-o regretabilă greșeală de culegere, a apărut în conținutul articolului intervalul 1 martie - 19 aprilie în loc de 1 martie - 14 aprilie. Din acest motiv, calculele efectuate pentru o perioadă de 50 de zile nu corespund celor publicate, întrucît acestea s-au făcut pentru 45 de zile. În fapt, și declarația directorului Ioan Tărăboanță, de la RENEL, precizează intervalul de 45 de zile la care se va efectua, în continuare, citirea consumului de energie electrică.

Mulțumiri secției V Poliție

"În urma pătrunderii prin efracție a doi minori în farmacia ARIA S.R.L., au fost sustrase medicamente și obiecte în valoare de 900.000 lei. Datorită profesionalismului polițiștilor de la secția V Poliție Iași: lt. Arhip, lt. Tîrzimanu, lt. Macovei, pl. mj. Dascălu și sg. mj. Morariu, infractorii au fost depistați. Unele obiecte ne-au fost restituite, ancheta fiind în derulare. Pe această cale aducem mulțumiri și felicitări polițiștilor de la secția V.

O măsură corectă sau un abuz?

Sandu Constantin, din Iași, operator la un punct termic în Galata II. strada Calea Galății mr. 7, bl. F3A, sc. B. ap. 4, et. 2, ne-a telefonat la redacție în seara de 13 martie, pentru a ne sesiza un așa-zis abuz.

"Sînt lucrător la RAT și consider că directorul acestei regii face un abuz. Deoarece am la întreținere o restanță de 80.000 lei, acesta a dispus, la serviciul financiar, sistarea plății salariului meu, pentru că nu am achitat întreținerea la bloc, și acest lucru nu mi l-a făcut numai mie, ci tuturor angajaților aflați în aceeași situație.

Am copii cărora trebuie să le cumpăr de mîncare, însă nu am putut, deoarece nu mi s-a dat salariul de trei zile. Este posibil un asemenea abuz?"

Sesizare pe adresa firmei ELECTRON M BIT

Pavel Ioan, din Iași, strada Tudor Vladimirescu, bl. 333, sc. B, ap. 3, ne-a telefonat la redacție, în seara de 13 martie, indignat de serviciile de slabă calitate ale firmei ELECTRON M BIT din Iași. "De o săptămînă imaginea este neclară. Emisia acestui post se întrerupe mai ales începînd cu ora 24,00. În repetate rînduri am încercat să aflu un răspuns din partea «serviciului de reclamații» al firmei, însă am fost tratat cu indiferență. Cu toate că sînt abonatul acestei firme, conform contractului nr. 011805/6.07.1995, și cu plata abonamentului la zi, serviciile acestei firme lasă mult de dorit. Chiar sîntem în țara nimănui și nimeni nu poate lua o măsură?"

În seara aceleiași zile, am luat legătura cu directoarea punctului de lucru, respectiv cu doamna Simona Mihăilă, care ne-a promis că sesizarea respectivului abonat va fi rezolvată în cel mai scurt timp. În numele firmei dumneaei cere scuze abonaților pentru problemele tehnice ivite.

Amenzi pentru tonetari

Constantin Leon, posesorul unei tonete aparținînd S.C. "Leoflor" S.A. instalată lîngă magazinul alimentar Zimbru, din cartierul Alexandru cel Bun, a luat legătura cu redactorul de serviciu spre a ne informa că, în ziua de 12 martie, pe la orele 9,00, a fost controlat de plutonierul Dănilă de la secția de poliție din cartier, care i-a aplicat o amendă de 50.000 lei, pentru motivul că vinde lămîi cîntărite cu balanța-terezie, în timp ce legea prevede folosirea cîntarului electronic. Tonetarul a protestat că, neavînd racord electric la tonetă, nu poate să folosească cîntar electronic, dar argumentul nu i-a fost acceptat. În plus, polițistul nu i-a încheiat nici un document de constatare. "Mi-a dat 10 chitanțe din alea mici, cum se obișnuiește la săvîrșirea de abateri de circulație, și pe ele a scris "conf. Legii 18/1992". Situația s-a repetat și în cazul altei tonete, respectiv S.C. IOMA STAR S.R.L., administrator Maricica Petcu, care a fost amendată de același polițist, pentru aceeași vină (vînzare de produse prin cîntărire cu balanțe-terezii) și a primit tot 10 chitanțe tip, fără a i se încheia un act de contravenție. Ne-am interesat la Primărie și am primit următoarele informații: polițiștii sînt abilitați să aplice amenzi celor din comerțul stradal, în cazul în care aceștia din urmă încalcă reglementările date prin autorizația de exercitare a activității. Am discutat cazul cu domnul viceprimar Ungureanu, care ne-a spus că nu este obligatorie încheierea de procese-verbale de contravenție, dacă agentul constatator are formulare tip de aplicare a amenzilor. Dumnealui consideră că abaterea celor doi tonetari constă în faptul că vînd produse neambalate, lucru interzis în comerțul practicat în aer liber. Prin urmare, vinovăția celor doi s-ar putea să fie aceasta și nu inexistența cîntarelor electronice, care, oricum, nu pot fi instalate la o tonetă.

Covrigi și ziare

Alexa Ghena, din Iași, strada Rozelor nr. 34, ne-a telefonat la redacție în seara de 10 martie, pentru a ne sesiza un aspect privind comerțul stradal. "În strada Cuza-Vodă, chiar în fața Filarmonicii, este amplasat un chioșc unde, pe lîngă ziare, se vînd și produse de patiserie, respectiv covrigi. Ceea ce m-a indignat este faptul că acești covrigi sînt ținuți în două cutii de carton, chiar în fața geamului la care se vînd ziare. Ce fel de calitate mai poate avea un asemenea produs de patiserie care miroase a cerneală tipografică (de la ziare) și care, nefiind nici acoperit, este plin de praful străzii?"

În seara aceleiași zile, am luat legătura cu președintele Asociației pentru Apărarea Drepturilor și Intereselor Consumatorilor din Iași, ing. Vasile Cazan, care și-a notat problema, urmînd ca, după verificările din teren, să ne ofere un răspuns în ceea ce privește măsurile luate, în cazul în care cele relatate mai sus se confirmă.

Actualitatea în catren

După luptele din cadrul organizației locale PDSR, dintre aripa tînără și cea coaptă, a ieșit învingătoare cea de a doua, deputatul Mugurel Vintilă fiind din partid. "Operațiunea" se pare că a avut binecuvîntarea pedeseristului Ion Iliescu, iar C. Iurașcu marchează astfel evenimentul:

E-o chestiune de relații
Ce m-a scandalizat, firește:
Nu dă Solcanu irigații,
Nici Mugurel nu înflorește.

Constantin IURAȘCU
Eugen ACASANDREI

CONCURS CU PREMII

50.000 lei pentru cea mai interesantă opinie

O dată pe săptămînă, "Monitorul" acordă un premiu în valoare de 50.000 lei autorului celei mai interesante scrisori publicate la rubrica "Cititorii MONITORULUI pot schimba lumea". Dintre scrisorile publicate în cursul unei săptămîni, o vom premia pe cea care conține opinia cea mai pertinentă asupra unei probleme de larg interes, iar la sfîrșitul fiecărei săptămîni cîștigătorul va fi anunțat în această pagină. Trimiteți, deci, pe adresa redacției părerile dumneavoastră în legătură cu evenimente care ne privesc pe toți sau despre probleme deosebite cu care vă confruntați. Opinia dumneavoastră valorează mult, iar noi vă dăm posibilitatea să o faceți cunoscută.

"Monitorul" acordă, pentru săptămîna 8-15 martie, premiul în valoare de 50.000 de lei pentru cea mai interesantă opinie doamnei DOINA CRISTEA, din Iași, pentru textul "Cine mai revendică azi teritorii?", publicat marți, 11 martie, în pagina de opinii. Cîștigătorul este așteptat la redacție, str. Smîrdan, nr. 5, începînd de luni, 17 martie, între orele 10.30-16.00.

BOMBA

Ziarul care stă de vorbă cu cititorii MONITORULUI

Dacă NATO nu e, nimic nu e, așa-i?

Ne-am apucatără să studiem și noi, aicea, pă păturicea din Dumbravă, foarte delicatul problem al integrării scumpei noastre patrii, în primul val, în acea organizatie milităroasă numită NATO. Vaszîcî am întăles, pînă acuma, căci toate sondejele de opinie din țară, toți politicienii din partidele parlamentaroase și fără de parlament, tătă presa independentă, chiar unele țări occidentale, ar fi în sprijinul ideii ca și România să intre pe ușa acelui NATO în primul val, alături de Cehia, Polonia și Ungaria. Totul pare foarte corect și obiectiv, pentru că, nu-i așa, avem și noi argumentele noastre: sîntem o țară care împărtășește valorile civilizatiei occidentale, un sfert din populație o dă cu furculisionul sur le franceză, după cum au declarat **Jac și Rac**, spunem la "pace" și "victorie" cam la fel ca anglofonii și francofonii, spre deosebire de ceilalți candidați, doi slavofoni și unul ugro-finic, dăspre care se spune că pronunță altfel anumite cuvînturi.

Chestiunea este căci intrarea în acest prim val în NATO a fost preluată, de către politicieni mai ales, ca o temă unică și copleșitoare pentru viitorul națiunii noastre, de parcă NATO este organizația militară care, obligatoriu, descurajează sau cîștigă orice război mondial. Unicul argument care șade în picioare ar fi acela că o țară din sistemul defensiv Nord-atlantic este mai interesantă pentru investitorii occidentali, care au o garanție fermă că banii lor nu se pot prăpădi aiurea, prin naționalizări sau prin instaurarea unui regim autoritar, care să anuleze dintr-un foc valorile democrației și ale economiei de piață. Constatăm, trotuși, că aceleași țări occidentale superdezvoltate investesc bănișorii și în țări cu regimuri autoritare, oarecum democratice, cum sînt țările din zona asiatică.

Spunem și repetăm aicea, ca să nu să spună căci n-am spus: **politicienii noștri, jurnaliștii de bun sîmț de opinie trebuie să arate populației ce s-ar întîmpla dacă țărișoara noastră n-ar fi acceptată în acest teribil prim val de integrare. Nu s-ar întîmpla, de fapt, nemica.** Deocamdată, nu avem granită cu Rusia, care-i marea noastră spaimă, nu-i ase? Dacă devenim o țară interesantă, cu o economie de piață reală, oricum vor veni investitorii ăia străini, care n-au decît un scop, acela de a investi un ban și de a cîștiga mai mult decît dacă ar ține banul cela într-o bancă sigură de la dînșii. De aceea, politicienii noștri trebuie să aibă două formule de discurs, una de primire, alta de neacceptare în NATO. Altfel, riscăm ca refuzul Occidentului de a ne accepta în primul val să fie perceput de popor ca o chestiune extrem de gravă, să inducă o frustrare majoră la nivelul subconștientului colectiv, care se poate transforma oricînd în excese, chiar naționaliste sau într-o reacție de respingere a minorității maghiare, percepută ca o **"agentură etnică"** a unei națiuni primite în NATO. E un pericol serios, demn de luat în calcul, atît de politicienii românești, cît și de factorii de decizie de la NATO.

LIZUCA și PATROCLE cu trupeți NATO prin Dumbravă, la curățat de copăcei

Oameni buni, ungurii ăștia de țărăniști mi-au luat imunitatea și vor s-o dea înapoi la moșieri
Dacă vrei să știi, n-o dăm toată, ci numai 50 de hectare

Corneliu Vadim Tudor, vindecîndu-se de Sindromul Imunității Dobîndite

Încă mai avem bărbaţi adevăraţi

Tribunul dă cu tunu' pîn' la ora unu

Joi a fost strînsură la Senat, în Sala Omnia, ca să i se ridice sau nu imunitatea lui **Vadim Tudor**. În general, la creștini, cel pocnit peste un obraz îl întoarce și pe celălalt, măcar ca să aibă roșu pe amîndoi obrajii și moveuri la ambii ochi, că se poartă simetria. Noua Putere, pocnită de **Corneliu**, ani de-a rîndul și de-a hurta, mai ales din stînga, n-a întors partea cealaltă ci, în fine, i-a întors altceva lui **Vadim**, da' nu spunem ce. De obicei, la o porcărie nu se răspunde cu altă porcărie, nici măcar cu o măgărie. Cu 74 de voturi pentru și doar o mînă contra, Senatul a hotărît că precedenta ridicare a imunității parlamentare a senatorului CVT rămîne valabilă. Cu alte cuvinte, propunerea venită de la țărănistul **Bădiceanu** s-a ciocnit de bucuria majorității aleșilor. Că multi au mai făcut și gît, e adevărat. Cei de la PRM, PUNR și chiar PDSR (deși cei din urmă fuseseră, tura trecută, dușmani pe față ai lui **Corneliu**) au ieșit din sală; în semn de protest sau fiindcă atmosfera devenise irespirabilă. Ultimul care a ieșit a fost **Ion Iliescu**, senatorul, pe motiv că avea treabă și se grăbea, da' a zis că să se considere că e prezent și e contra. **Vadim** cică va ataca decizia Senatului și că semne multe anul are, că de ridicat li se va mai ridica și altora, printre care lui **Iliescu, Cozmîncă, Tărăcilă**. În plus, el amenință că **"intenționează să-și scoată electoratul în stradă"**. De această ultimă amenințare noi nu ne temem. Pentru că, la cîți alegători mai are acum **Vadim**, ei nu vor mai putea ocupa o stradă ci, cel mult, o stradelă, o alee, un fundac sau, în cel mai rău caz, un spațiu de joacă pentru copii. Fiindcă, de ce să n-o recunoaștem, mintea în care au dat cam a copiilor este.

Popa Imunitatu

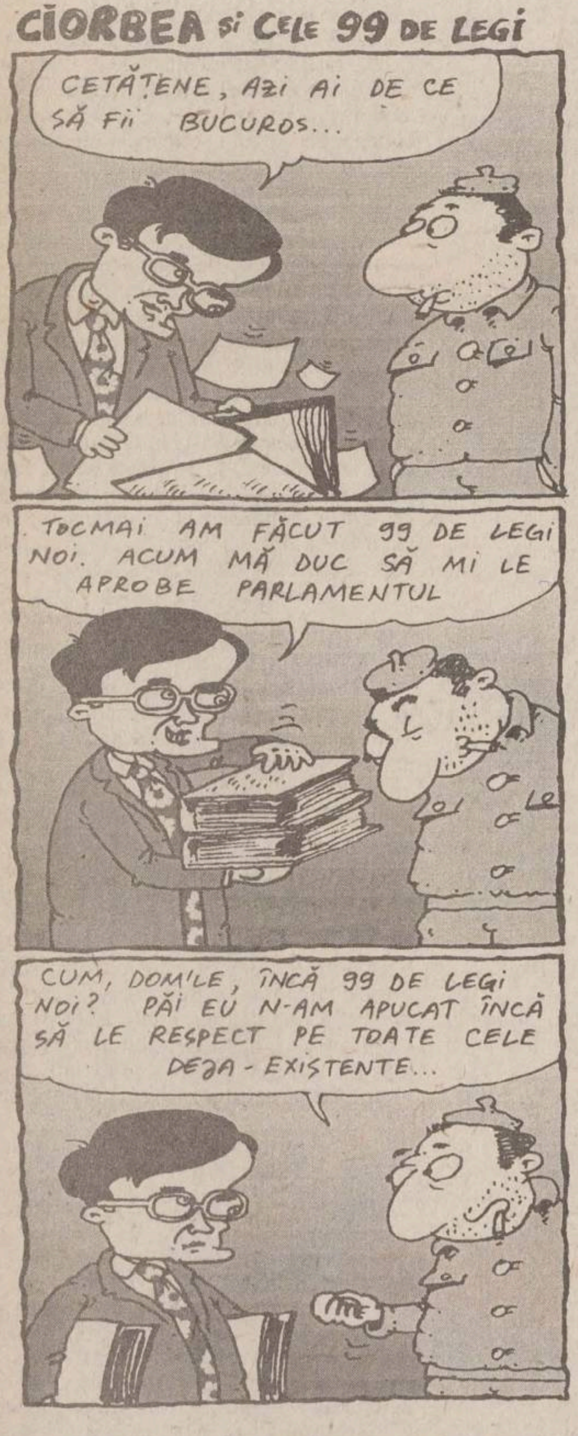
CIORBEA ȘI CELE 99 DE LEGI
CETĂȚENE, AZI AI DE CE SĂ FII BUCUROS...
TOCMAI AM FĂCUT 99 DE LEGI NOI. ACUM MĂ DUC SĂ MI LE APROBE PARLAMENTUL
CUM, DOM'LE, ÎNCĂ 99 DE LEGI NOI? PĂI EU N-AM APUCAT ÎNCĂ SĂ LE RESPECT PE TOATE CELE DEJA-EXISTENTE...

Săptămîna pe scurt și-ndesat

Cornel Dinu umblă fără pistol prin sediul PNȚCD

💣 **Dacă veți vedea prin sediul central al PNȚCD un om ce seamănă perfect cu antrenorul echipei Dinamo, Cornel Dinu, să știți că nu este vorba despre o clonă a antrenorului respectiv. Este chiar el, același care, în decembrie 1989, îl apăra pe revoluționarul Ion Iliescu cu pistolul, iar pe Petre Roman, la mineriade, tot cu pistolul. De data asta însă, la sediul PNȚCD, n-am observat să aibă vreun pistol.** 💣 Fostul prim-ministru al României din vremea lui Ody și actualul șef al Partidului Socialist, Ilie Verdet, este de părere că modificarea Legii pămîntului are și părțile ei bune. Probabil că Ody s-a răsucit în mormînt de supărare. Asta înseamnă că a revenit la poziția inițială, căci s-a mai întors o dată cînd îl înțepa ceva spate. 💣 **Prima conferință de presă a Partidului Alternativa României, filiala Constanța, s-a ținut luni, în parcul gării. Cică mai mult în semn de protest la adresa Primăriei, care încă n-a binevoit să le dea un sediu. A doua conferință de presă, săptămîna viitoare, nu se va mai ține în parcul gării. Nu pentru că li s-a dat sediu, ci pentru că la gară e zgomot.** 💣 La întoarcerea din vizita de la Praga, președintele Constantinescu a adus cu el fetița romancă Emilia, expulzată de autoritățile cehe. Ce-i drept, altceva mai de soi nici măcar la nivel de promisiuni nu obținuse. 💣 **Unul din cei cu statele cele mai vechi in Televiziune, Cornelius Roșiianu, a primit un lot de 20 de ari în stațiunea Costinești, ca urmare a certificatului de revoluționar. Ce-i drept, merita o compensație pentru spaimele trase în decembrie '89, cînd o parte din bucureșteni îl căutau pe la sediul TVR cu pistolul.** 💣 Ilie Gherman, primarul comunei Slatina - Suceava, a luat la pumni doi inspectori financiari veniti să-l controleze. Palme și picioare nu s-au împărțit. 💣 **Procurorul General al României, numit pe funcție încă din vremea lui Iliescu, este de părere că cele două mineriade au avut, printre altele, și o dimensiune artistică. E clar: de-aia nu se mai găsesc acum în arhiva Televiziunii casetele video cu pricina.**

Nicolae Cochiliescu

Constatare externă

Albania nu mai are "cer deschis"

Dacă bancul ăla, cu ministrul albanez al apărării, care propunea să ajute Tratatul de la Varșovia cu toate cele trei tancuri, are sau nu un sîmbure de adevăr, nu știm. Cert este că, la capitolul **"pistoale-mitralieră Kalașnikov"**, albanezii o duc tare bine, acest produs găsindu-se la ei pe gratis. Din cauza unui joc de noroc (sau, mai degrabă, de ghinion) tip **"Caritas"** s-a ajuns la un război tip **"de secesiune"**, cu nordiști și sudiști, care se bat ca proștii. De la copchilașul cu amprenta sînului matern încă întipărită pe cașul de la gură pînă la hodorogul plecat de-acasă, unde-l caută moartea, toți au, acum, armament, cu care trag în aer, după cum s-a văzut la televizor. Urmările fenomenului sînt numeroase: în Albania, planorismul și deltaplanismul au devenit sporturi extrem de periculoase și mai multe specii de păsări au devenit pe cale de dispariție. Pe cîtiva piloți ai mai multor linii aeriene internaționale i-a durut, la modul propriu, undeva, iar cîțiva parașutiști sportivi și militari s-au pomenit cu supozitoare de 7,62 mm.

Albaneza ca Zăpada și grupul celor 7

Dezvăluiri stuchefiante

Guvernul Văcăroiu a băut banii de legi

Ieșit basma curată din trînta cu pedeserista **"Moțiune a Pîinii"** și pregătit de o eventuală bătută parte-n parte cu **"Moțiunea mielului, ouălor și cozonacilor de Paști"**, **guvernul Ciorbea** e hotărît să apuce taurul de coarne. O listă cu proiectele a 99 de acte normative pregătită spre a fi înaintată Parlamentului va actiona pe post de clopoțel, capabil să-i scoată din blegeală pe aleșii poporului, ațipiți în cele două Camere. Multe din proiecte sînt pe felie cu reforma, dar la fel de multe se referă la niște chestii așa de naturale și de banale, că te și întrebi, în cazul ăsta, dacă **guvernul Văcăroiu** nu le-a luat în considerare, atunci ce mama naibii o fi făcut. Asta fiindcă pînă și într-o guvernare pedeseristă, prim-ministrul bea ce bea, dar mai și face treabă. După un ochi pe lista celor 99 de proiecte de acte normative rămînem cu senzatii confuze, cu mintea împrăștiată și cu limba încărcată: ori că, pe vremea **Văcăroiului** și a cetei sale, s-a mers mult pe chestia că **"unde-i lege nu-i tocmeală"** (și taman de tocmeală, nu de legi, aveau nevoie foștii guvernanți), ori că, efectiv, doar s-a băut în timpul programului (cu, desigur, o pauză de-o bere, la prînz). Acuma, dacă toate cele 99 de proiecte vor trece de votul parlamentarilor, e o chestie, dar asta nu înseamnă, totuși, că o să fie bine peste noapte. Fiindcă starea proastă a națiunii nu-i un fel de conservă, așa, care expiră la 30 aprilie, conform datei înscrise pe ambalaj.

L.G. și Ordi N.

MAPAMOND JUDEȚEAN

Bădărău, zis O Casă

Parchetul General și politicienii au cîntat în cor: "Să fie pace în lume" și "Nu vrem arme nucleare"

Domn prim-procuror Bădărău și-a dat demisia ieri. Tot ieri, adjunctul procurorului general al țării a reafirmat că domn Bădărău are numai o casă. După ce am cumpănit noi bine și după ce am redus termenii asemenea, ne-a dat că nu pot fi decît două variante: ori s-a dat la pace între procurori și politicieni, ori nu s-a dat. Celelalte variante sînt excluse. **(C. C. Parchetch)**

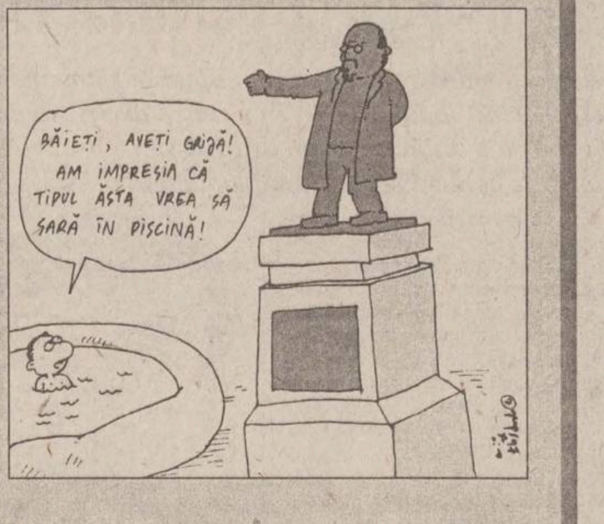
BĂIEȚI, AVEȚI GRIJĂ! AM IMPRESIA CĂ TIPUL ĂSTA VREA SĂ SARĂ ÎN PISCINĂ!

În rînd cu lumea academică

Clădirea Universității și-a tras piscină la scară

Iată, stimați ieșeni, că, de vreo cîteva zile, una din cele mai mari clădiri din tîrg, este vorba despre Universitatea din Copou, și-a tras, cum era și normal, piscină la scară. Ce-i drept, este vorba despre o piscină mai de austeritate, adică gonflabilă și de numai vreo 15 metri pătrați. Și încă nu este a lor ci a unei firme care participă la expoziția CAM'EX, din Sala Pașilor Pierduți. Însă o baie tot s-a făcut în ea. Ieri, niște domni cu o dubiță cu număr de Neamț și-au cerut voie de la patroni, s-au dezbrăcat și au tras o bălăceală scurtă, chit că soarele era cu oleacă de dinți știrbi. Dar n-are-a face, c-am auzit că pe-acolo de unde veneau domnii nu prea curge apă caldă. **(Piscina cea de taină)**

Prelungirile meciului de la ciolan

Focul dosarelor arse dau în clocot fiertura politică

Din informațiile cele mai calde care ne-au picat pe masa de lucru, se pare că domnii politicieni locali trimiseseră încă de vreo cîteva zile în urmă niște domni la încălzire, ca să-i pună în locul a doi prim-procurori ce trag să se lase la vatră. Cică posturile se vor negocia la comisiile politice paritare la fel ca și cele de portari ai instituțiilor descentralizate. Adică nu la vedere și cu ecou în presă, ci cu bilețele pe sub masă. **(Comisia de etică și estetică)**

Pesemiștii ieșeni sar în căruță din mers

Lui domn profesor Solcanu a început să-i placă urecheala

După cum știți, domn profesor Solcanu îl tot cheamă în ultima vreme la conferințele sale de presă și pe domn Fănică, șeful pesemiștilor din tîrg. Dar, după cum nu știți, cică face treaba asta cam fără bilet de voie de la București, căci acolo încă nu s-a dat în bobi dacă partidul lui Verdeț va fi sau nu ronțăit pe îndelete de PDSR. Cum domn profesor nu este la prima abatere, căci a mai fost o dată urecheat de domn Iliescu pentru că a acționat de capul dumnealui, tare ne e că, dacă se va afla, va mai fi urecheat o dată. Dar nu-i nimic, că doar de-aia are omul două urechi la cap! **(Răcitura de urechi)**

RTV EUROPA NOVA IAȘI
TV EUROPA NOVA
canal 54

duminică, 16 martie, ora 18:40

Vitralii

Mari maeștri ai baghetei:
Emanoil Elenescu

(partea a doua)

Realizator: Alexandra Hasan

INSTITUTUL EUROPEAN

Institutul European
Delegația Comisiei Europene în România
anunță programul
"Probleme locale, soluții locale"

Acest program este o componentă a Programului PHARE/TACIS pentru Democrație și este finanțat de Uniunea Europeană.

Cel de-al II-lea seminar cu tema: **"Partide politice, politici locale"** va fi organizat la Iași în perioada 29-30 martie 1997.

Sînt invitați că conferențieze nume de prestigiu în domeniu.

Seminarul se adresează consilierilor municipali, consilierilor județeni, membrilor departamentelor de administrație publică locală din cadrul filialelor ieșene ale formațiunilor politice reprezentate în Consiliul Municipal și Consiliul Județean Iași.

Informații suplimentare la:
tel. 032-127311 • tel./fax 032-230197

INSTITUTUL EUROPEAN

M. Gaiță
M. M. Pivniceru
Corneliu Bîrsan

Colecția UTILIS

DREPT CIVIL
DREPTURILE REALE

Patrimoniu • Dreptul de proprietate • Dreptul de proprietate publică • Dreptul de proprietate privată • Apărarea dreptului de proprietate • Posesia • Publicitatea imobiliară

ISBN 973-586-042-2
232 pag.

17, Cronicar Mustea Street, 6600, Iași, ROMANIA
P.O.BOX: 161; Tel: 127311; Fax: 230197

CONY SAT
STUDIOUL DE TELEVIZIUNE IAȘI

Sîmbătă ora 18.00 COCKTAIL MAGAZIN
emisiune interactivă de divertisment
CONCURSURI CU PREMII
Realizator OANA TURCU

Duminică ora 18.00 MOZAIC DUMINICAL
emisiune interactivă de divertisment
CONCURSURI CU PREMII
Realizator OANA TURCU

Telefonul telespectatorului 032/230576

SÎMBĂTĂ
DUMINICĂ
15-16 martie 1997
Inclus în nr. 60

monitorul Financiar

SECȚIUNEA C
ECONOMIC
UTILITARE
PUBLICITATE

Bancherii își îndreaptă interesul spre zona Moldovei

"Romexterra" și-a deschis sucursală la Iași

■ *toți acționarii băncii, care are sediul central la Tg. Mureș, sînt salariați ai ROMGAZ* ■ *capitalul băncii este, acum, de 12 miliarde de lei, dar procesul de subscriere de capital nu s-a definitivat* ■

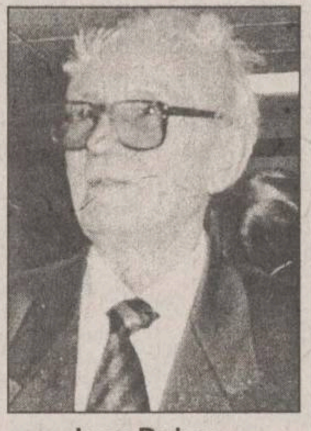

Ioan Dobru, președintele băncii "Romextera"

Ieri, a avut loc deschiderea oficială a sucursalei iesene a ***Băncii de Credit și Dezvoltare "Romexterra"***. Sediul central al băncii este la Tg.Mureș, iar sucursala din Iași este a treia deschisă, pînă acum, în țară, după cele din Mediaș și Alba Iulia. Prezent la Iași, președintele Băncii "Romexterra", Ioan Dobru, a precizat că banca a luat ființă pentru angajații Regiei de Gaz Metan, care are sediul la Tg. Mureș. Procesul de subscriere la capitalul băncii - nefinalizat - este oprit, deocamdată. Acționarii actuali sînt, în totalitate, salariați din cadrul R.A. ROMGAZ, care au drept de subscriere preferențială, iar, dacă pînă la sfîrșitul anului 1997, nu se ajunge la un capital social de 18 miliarde lei, atunci subscrierea la capitalul social va fi deschisă și pentru alte persoane. Precizăm că, în acest moment, capitalul băncii este de 12 miliarde lei, din care 8 miliarde reprezintă profitul realizat de bancă în cursul anului trecut, după cum a subliniat ***Ioan Dobru.***

Banca acordă credite personale pentru acționari, aceștia avînd facilități în privința garanților.

De remarcat că, pe lîngă creditarea persoanelor fizice, banca a acordat, pînă acum, circa 700 de credite societăților comerciale care practică vînzarea în rate (creditul trebuie să fie garantat, asigurat de o societate de asigurare, să existe giranți). Dumitru Dumitrescu, directorul sucursalei Iași a Băncii "Romexterra", a declarat de altfel că, în perspectivă, este posibil ca și agenții economici din județul nostru, care practică sistemul de vînzare cu plata în rate, ar putea obține credite de la această bancă.

Dumitru Dumitrescu a menționat că, în zona Modovei, există circa ***5000 de acționari ai acestei bănci*** - salariați ai ROMGAZ. Prin înființarea sucursalei iesene, a mai adăugat directorul Dumitrescu, se vine în întîmpinarea altor angajați ai regiei, care doresc obținerea de credite, fără a fi necesar transferul documentelor la centrala din Tg. Mureș, precum și în întîmpinarea clienților (persoane fizice și juridice) care doresc să beneficieze de serviciile acesteia. **(M.MINUȚ)**

Pe piața extrabursieră RASDAQ

Prețul scăzut al acțiunilor atrage micii investitori

■ *în timp ce valoarea totală a tranzacțiilor a fost în scădere în această săptămînă, numărul de acțiuni vîndute este în creștere* ■ *analiștii consideră că, în perspectivă, interesul investitorilor va fi captat de piața acțiunilor, în detrimentul depozitelor bancare* ■

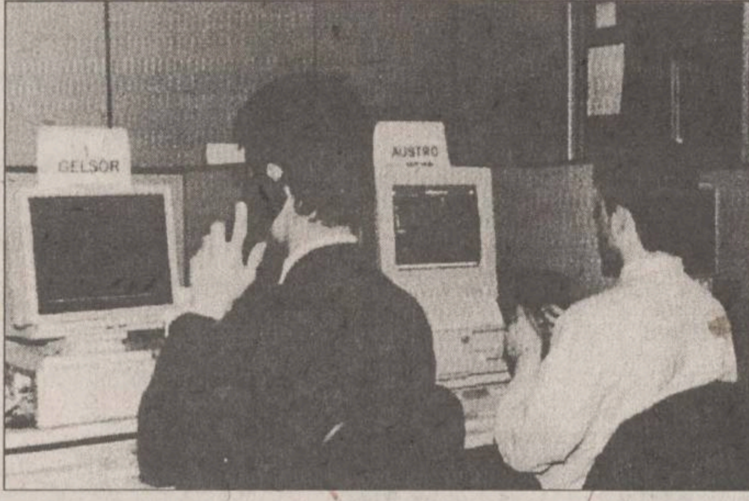

Și ieri, 14 martie, nivelul tranzacțiilor de acțiuni de pe piața extrabursieră a fost în scădere, înregistrîndu-se un volum total al tranzacțiilor de 2.347.280 acțiuni, în valoare totală de 3.014.389.376 lei. Interesant de remarcat este faptul că, în timp ce valoarea tranzacțiilor este, pe ansamblu, în scădere, în ultimele săptămîni, numărul acestora, precum și volumul acțiunilor vîndute sînt în creștere. Acest fapt denotă că tendința de scădere a prețurilor acțiunilor se manifestă, în continuare, la fel ca în ultimele săptămîni. Tocmai din acest motiv însă, plasamentele în acțiuni ale societăților privatizate sînt, la ora actuală, considerate drept avantajoase, mai ales, pe termen mediu și lung.

Dan Bărbulescu, directorul de analiză al societății de valori mobiliare "Vanguard" S.A. București, a afirmat, în acest context, că atunci ***"cînd populația se va convinge că acțiunile reprezintă o potențială sursă de venituri pe termen mediu și lung, aceasta, la fel ca și marii investitori, își va balansa portofoliile dintr-un instrument financiar în altul, respectiv, din conturile bancare în cumpărarea de acțiuni. Această situație de pe RASDAQ nu va rămîne așa prea mult timp, deoarece piața OTC a reușit să trezească interesul brokerilor din întreaga țară; societățile de valori mobiliare încep să-și dezvolte primele strategii de formatori de piață".***

În ședința OTC de ieri, au fost vîndute acțiunile a nu mai puțin de 14 societăți iesene. Cele mai ieftine acțiuni ale firmelor iesene au fost, fără îndoială, cele ale firmei "Central Juice", care au fost cumpărate la infima sumă de 59 lei/acțiune. Acțiunile "Ceproplast" au fost tranzacționate la un preț mic: 150 lei/acțiune. Precizăm alte prețuri: acțiunile "Avicola Miroslava" - 1.400 lei/acțiune (în stagnare); "Tepro" - 2.200 lei/acțiune, acestea fiind și cele mai scumpe acțiuni dintre cele iesene; acțiunile "Comtom" - 1.300 lei/acțiune (în stagnare); "Comcereal" - 2.100 lei/acțiune (în stagnare); acțiunile "Tehnoton" - 258 lei/acțiune (în scădere) etc.

În această săptămînă, ca și în ultimul timp, primele trei clasate care "duc greul" pieței sînt "Romcim" - cu 34.888 lei/acțiune, "Turbomecanica" - cu 21.672 lei/acțiune, precum și "Moldocim" - cu 11.339 lei/acțiune.

Începînd de ieri, alte 14 societăți comerciale au fost listate pe OTC; printre acestea, se numără și societatea "Marica Elena", din Iași. În prezent, numărul total al firmelor listate pe OTC este de 2.685. **(Raluca NAVROTESCU)**

La casele de schimb iesene

Dolarul se apreciază ușor față de leu

La casele de schimb valutar din Iași, cursul de schimb al dolarului a înregistrat creșteri ușoare, atît la cumpărare, cît și la vînzare. Astfel, ieri, un curs avantajos pentru cei care au vîndut dolari a fost practicat de casa de schimb "International Exchange Hygeco" - 7500, față de cursurile sub 7000 lei practicate săptămîna trecută. Dintre casele de schimb independente care au vîndut ieri valută face parte și "Nasty Change" de la care s-a putut cumpăra dolarul american cu 7450 lei. Ieri, casele de schimb valutar ale băncilor au avut cursuri inferioare celor de la casele de schimb independente, cel puțin la cumpărarea valutei.

Banca Națională intenționează să permită caselor de schimb valutar independente sau aparținînd băncilor comerciale modificarea cursurilor de schimb de mai multe ori în cursul aceleiași zile. Dacă pînă în prezent acestea raportau la BNR cursul zilei respective, care nu mai putea fi schimbat, după intrarea în vigoare a circularei BNR nr. 12/7 martie 1997 (în momentul publicării în Monitorul Oficial) iesenii vor avea surpriza să vadă cursuri diferite la o casă de schimb în aceeași zi.

După cum ne-a declarat Mugur Ștet, șef Serviciu relații mass-media al BNR, "prin aceasta se urmărește o fluidizare a pieței, iar casele de schimb vor putea colabora cu băncile la care au cont deschis, pentru a funcționa fără întreruperi datorate lipsei de lei sau de valută". Cu alte cuvinte, casele de schimb vor fi obligate să efectueze tranzacții, iar dacă vor rămîne fără valută, spre exemplu, pot cumpăra de la banca unde au cont deschis, la cursul acesteia, iar pentru a vinde în cîștig, pot modifica cursul, raportînd modificarea la BNR. **(M.MINUȚ)**

ȘTIRI ECONOMICE

Pentru deblocarea financiară a economiei

Unele societăți se pot privatiza prin conversia datoriilor în titluri de valoare

Programul de privatizare al Guvernului prevede privatizarea regiilor autonome și a unor societăți comerciale prin conversia datoriilor acestora în titluri de valoare.

Conversia datoriilor în titluri de valoare constituie una din formele cele mai rapide de privatizare și, în același timp, de deblocare financiară a economiei. Privatizarea prin conversia datoriilor presupune transferul de acțiuni de la stat, prin FPS, la debitor (societate comercială) combinat cu un transfer de acțiuni de la debitor către creditorul său ori schimbul de acțiuni între debitori.

Potrivit programului de privatizare, aplicarea unor variante clasice de deblocare financiară (cum ar fi compensarea globală a datoriilor cu acordarea de credite, ori preluarea la datoria publică a creanțelor restante) ține cont de parametrii unei economii centralizate și nu poate înlătura cauzele blocajului financiar. De aceea, programul permite aplicarea unei metode de privatizare care să faciliteze eliminarea treptată a blocajului financiar din economie, în condițiile dezvoltării unui regim concurențial și asigurării unei creșteri economice durabile și neinflaționiste.

La ședința de licitație din această săptămînă

Rata medie a dobînzii de refinanțare a BNR a ajuns la 226,08%

Rata medie a dobînzii de refinanțare a scăzut joi, la ședința de licitație, la 226,08%, de la 226,31% în ședința precedentă. Rata lombard, de penalizare, a fost stabilită la 361,72%, de la 362,1%. Oferta de lichiditate a BNR a fost de 600 miliarde lei, iar cererea a fost de 590 miliarde lei. La licitație au participat cinci bănci comerciale.

Începînd din 12 martie

Bancorex își calculează propriul curs de referință

Bancorex calculează un curs mediu de evidență, rezultat pe baza cursurilor de vînzare și cumpărare practicate de către bancă, anunță Direcția Relații cu Mass-Media a Bancorex. Pentru zilele de 12, 13, 14, 15 martie, cursurile de evidență ale Bancorex vor fi identice cu cursurile de referință ale BNR valabile pînă la 11 martie inclusiv (1 USD - 7.744 lei; 1 DM - 4.563 lei).

Pe piata europeană

"Sidex" Galați vrea să emită obligațiuni de circa 200 de milioane de dolari

Combinatul Siderurgic Sidex Galați intenționează să emită obligațiuni pe piața europeană de circa 200 de milioane de dolari, a declarat, vineri, pentru MEDIAFAX, Ion Sandu Florentin, președintele firmei private Siderman, cea care asigură managementul Sidex. Ion Sandu Florentin a declarat că a avut convorbiri sîmbătă, la Londra, cu președintele pentru Europa al băncii Merrill Lynch și, în cursul acestei săptămîni, cu Dan Stratan, unul din vicepreședinții pentru Europa de Est al aceleiași bănci. Sidex dorește emiterea de obligațiuni de circa 200 de milioane de dolari. "Putem opta fie pentru obligațiuni pe care să le răscumpărăm la termenul de scadență, fie pentru așa-numitele obligațiuni transformabile, care să devină, la maturare (după scadență) acțiuni ale Sidex. Noi preferăm a doua variantă", a spus managerul Sidex, care a adăugat că, pentru emiterea acestor acțiuni, Sidex are și o altă ofertă din partea Nippon Bank, care să plaseze acțiunile în Japonia și Asia de Sud-Est. Peste două săptămîni, Ion Sandu Florentin va pleca cu o delegație oficială la Washington, unde se va întîlni și cu președintele Merrill Lynch.

În opinia Asociatiei Oamenilor de Afaceri

Decizia BNR de a nu publica zilnic cursul valutar lovește în interesele capitalului privat

Asociația Oamenilor de Afaceri din România (AOAR) consideră că decizia BNR de a nu publica zilnic cursul valutar lovește în interesele capitalului privat, "care și așa este supus multiplelor restricții de natură monetară".

"Informarea expresă cu valoarea cursului calculat de BNR doar a instituțiilor statului care exercită atribuții de comandă și control asupra agenților privați nu poate fi decît o dovadă elocventă" a faptului că decizia BNR afectează interesele oamenilor de afaceri, se arată într-un comunicat al AOAR.

Președintele AOAR este Dan Voiculescu, iar vicepreședinte este Viorel Cataramă **(foto).** Asociația reunește importante firme românești private și cunoscuți oameni de afaceri - George Copos, Ion Țiriac, Mihai Cârciog.

AOAR cere să se revizuiască politica BNR în această privință, susținînd că transparența pieței valutare este o cerință cardinală pentru reușita tranziției și pentru respectarea principiilor statului de drept.

"Anularea dreptului natural al fiecărui agent economic de a urmări tendința monedei naționale prin intermediul cursului mediu al pieței interbancare este un atentat la principiile economice de piață", se menționează în comunicat.

BNR a anunțat, la începutul acestei săptămîni, că va informa zilnic numai Ministerul de Finanțe, Direcția Generală a Vămilor, Ministerul Public și Poliția asupra cursului valutar de pe piață, urmînd ca agenții economici, presa și opinia publică să fie informate doar la sfîrșitul săptămînii în privința cursurilor din săptămîna respectivă.

Guvernul a stabilit

Metodele de privatizare care vor fi aplicate în economia românească

Guvernul a stabilit, în programul de privatizare, tehnicile de privatizare care vor fi folosite, atît pentru transferul de proprietate asupra titlurilor de valoare, cît și pentru transferul de proprietate asupra activelor reale.

Pentru transferul dreptului de proprietate asupra titlurilor de valoare (negociabile și nenegociabile) emise de societățile comerciale controlate de stat, se utilizează următoarele tehnici:

1. **Oferta publică de vînzare** - constă în manifestarea de voință fermă și irevocabilă a FPS sau a emitentului (societatea comercială controlată de stat), cu acordul prealabil al FPS, pentru vînzarea de acțiuni, difuzată prin mijloace de informare în masă.

Această metodă nu se aplică pentru societățile comerciale pentru care există formulat interesul investitorilor strategici pentru vînzarea prin negociere directă.

2. **Oferta publică de cumpărare** - constă în manifestarea de voință a unei persoane, denumită ofertant, de a achiziționa acțiuni sau obligațiuni convertibile în acțiuni emise sau obligațiuni convertibile în acțiuni, emise de o societate comercială de stat.

3. **ESOP** (Employee Stock Ownership Plans) - constă în privatizarea prin achiziția unui portofoliu de acțiuni ale unui emitent (societatea comercială controlată de stat) de către asociații - persoane juridice fără scop lucrativ, înființate de către salariații emitentului. Asociațiile salariaților pot cumpăra în cont propriu, în baza fondurilor cu care s-au constituit sau prin împrumut (care poate fi solicitat, de exemplu, FPS-ului), acțiuni ale emitentului. .

4. **MEBO** (Management Employee Buy-Out) - constă în achiziția de acțiuni ale unui emitent de către asociații ale salariaților și managerilor emitentului. Procedura de aplicare este asemănătoare cu ESOP.

5. **Vînzarea prin negociere directă** - constă în transferul dreptului de proprietate asupra unor acțiuni emise de o societate comercială controlată de stat, în schimbul unui preț. Se aplică la achiziția unui portofoliu de acțiuni reprezentînd minimum 1/3 dar nu mai mult de 2/3 din totalul drepturilor de vot în adunarea generală a acționarilor.

6. **Emisiunea de obligațiuni convertibile** (titluri financiare negociabile, ce pot fi convertite de emitent în acțiuni, într-un interval de timp sau la o dată fixă, la cererea subscriitorului). Ca formă de privatizare se aplică în două variante: cu majorare de capital sau fără majorare de capital.

7. **Conversia datoriei publice** - această metodă de privatizare, ce implică un swap asupra datoriei externe și datoriei publice interne, nominalizată în capital social intern exprimat în moneda națională, poate oferi o cotă cuprinsă între 5% și 10% din acțiunile societățile comerciale și se adresează exclusiv băncilor, societăților de asigurare și organismelor de plasament colective în valori mobiliare, persoane juridice române, care nu sînt controlate de către stat și persoane juridice străine.

Cursurile pieței valutare anunțate de BNR

	12.03.1997	13.03.1997	14.03.1997
1 șiling austriac	620	592	579
1 dolar australian	5899	5586	5531
1 franc belgian	211	202	197
1 dolar canadian	5444	5175	5094
1 franc elvețian	5048	4846	4734
1 marcă germană	4361	4166	4071
100 pesetas spaniole	5143	4909	4795
1 franc francez	1294	1235	1207
1 liră sterlină	11942	11319	11072
100 lire italiene	439	417	409
100 yeni japonezi	6104	5768	5618
1 leu moldovenesc	1616	1513	1489
1 gulden olandez	3784	3702	3618
1000 lire turcești	60	57	55
1 dolar SUA	7049	7053	6942
1 DST	10238	9684	9563
1 ECU	8481	8082	7902

1. Cursurile incluse în această listă au la bază cotații ale societăților bancare autorizate să efectueze operațiuni pe piața valutară.

2. Prezenta listă nu implică obligativitatea utilizării cursurilor în tranzacții efective de schimb valutar și înregistrări contabile.

FONDURI DE INVESTIȚII

Valoarea la zi a unităților de investiție:

FMOA - SAFI: (17.03 - 23.03.1997)	**20.245 lei** **- valoare unică**	↗
CREDIT FOND: (17.03-23.03.1997)	**8.464 lei**	↘
FRI: (14.02.1997)	**28.685 lei - tip A** **86.055 lei - tip B**	↗
ARDAF: (17.03.1997)	**16.395 lei**	↗
FNI: (17.03-23.03.1997)	**32.475 lei**	↗
Fondul Transilvania: (17.03-23.03.1997)	**18.270 lei**	↗

CURSUL VALUTAR LA BĂNCI ȘI LA PRINCIPALELE CASE DE SCHIMB DIN IAȘI PENTRU 14.03.1997

BĂNCI	Dolar SUA		Marcă germană	
	C	V	C	V
BCR (tel. 230500)	6700	7350	3946	4328
BRD (tel. 211340)	6800	7622	4007	4491
BANKCOOP (tel. 211246)	6300	7000	3600	4000
Banca Agricolă (tel. 215965)	6700	7100	3900	4175
BCIȚ (tel. 211740)	6600	7500	3800	4600
Casele de schimb valutar	**Dolar SUA**		**Marcă germană**	
	C	V	C	V
Olimp (tel. 215524)	7180	7470	4090	4380
ACR (tel. 112345)	7100	7450	4000	4200
Nasty Change (tel. 211800/29)	7150	7450	4150	4375
TAROM (tel. 115309)	7200	7550	4100	4450
International Exchange Hygeco (112035)	7500	7875	4300	4600

PIAȚA DE CAPITAL RASDAQ
DATE SINTETICE PENTRU 14.03.1997

Societatea	Volum Tranz.	Preț mediu	Pret închidere	Valoarea tranzacțiilor
ABROM	978	2507.99	2500	2447800
ALCOR BOTOSANI -	9060	700	700	6342000
ARPECHIM PITESTI	9329	8136.16	8100	75902300
AUTOMOBILE CRAIOVA -	734	3204.35	3000	2352000
AVICOLA BACAU -	156	1500	1500	234000
AVICOLA MIROSLAVA	39	1400	1400	54600
BRAICONF - BR	2115	660	660	1395900
BRAILACT	1935	290	300	561150
CARBAC	8186	166.64	160	1364180
COMCEREAL BRAILA	119	2000	2000	238000
COMCEREAL - IASI	39	2100	2100	81900
CEPROPLAST - IS	775	150	150	116250
CET - BR	351	1800	1800	631800
CHIMCOMPLEX BORZESTI	156	5000	5000	780000
CIOPLEA PREDEAL	636	480	480	305280
COMCEREAL BACAU	12642	152.85	170	1932420
COMTOM	78	1300	1300	101400
SIDEX	2428	3508.97	3500	8519800
COMTEX -IS	1770	215	200	380550
CF MOLDOVA	3450	200	200	690000
DANUBIANA ROMAN	11506	310	310	3566860
DORNA TURISM - SV	197	2000	2000	394000
DOSO	1	140	140	140
FIBREX	139	1700	1700	236300
HABITAT PROIECT - IS	812	250	250	203000
IASSYFARM - IS	380	450	450	171000
IAR BRASOV	2522	25500	63099500	24469.12
IMEP - PITESTI	30254	603.5	640	18258400
LACTIS	4249	227.77	180	967800
LETEA - BC	375	4296.26	5100	1611100
MOLDOCIM	11339	11000	122109500	10807.95
PETROBRAZI	1896	3747.41	3800	7105100
PETROMIDIA	648	4533.71	4500	2937850
RAFINARIA DARMANESTI	471	3734.18	3600	1758800
RAFINARIA ASTRA	82320	519.34	540	42752210
RAFO	313	1975.07	1900	618200
ROMCIM BUCURESTI -	41323	34000	1441691700	34951.6
RULMENTI VASLUI	703	2700	2700	1898100
STIPO DOROHOI	78	1800	1800	140400
STICLA TURDA - CJ	39	2500	2500	97500
TEHNOTON - IS	23277	258.89	220	6026230
TEPRO - IASI	117	2200	2200	257400
TRANSMIXT	3880	106.63	100	413760
TURBOMECANICA	3752	19000	81313500	17965.38
ULTEX TANDAREI	6953	958.58	900	6665020

PUBLICITATE, UTILITARE

50% REDUCERE pentru pensionari, elevi studenți, și șomeri

Ziarul care stă de vorbă cu oamenii!

Monitorul

! MICA PUBLICITATE

CENTRE DE PRELUARE A ANUNȚURILOR DE MICĂ PUBLICITATE

CENTRU RODIPET - DIMITROV / RODIPET - JUNIMEA / MATERNA

TĂTĂRAȘI FLORA · ALEXANDRU ELGINA · PĂCURARI ARIO

PODUL DE PIATRĂ C.M.V. · GARĂ INTERPRESS

FLORA - COMPLEX ALIMENTAR

Ofertă:
- carne, preparate din carne
- lactate, specialități, dulciuri
- pîine, produse de panificație
- băuturi alcoolice

Cele mai mici prețuri! Calitate garantată!

Program: luni-vineri 6.00-20.00; sîmbătă 7.00-15.30; duminică 8.00-14.00
Str. Vasile Lupu nr. 110, tel. 032/175094

ARIO

Comercializează:
- covoare, mochete, festonat covoare și mochete
- confecții blană și piele naturală
- îmbrăcăminte
- stofe, mobilă și perdele

Produse de calitate cu plata în rate!

Program: luni 10.00-20.00; marți-sîmbătă 8.00-20.00; duminică închis
Bd. Păcurari 142, bl. 585, tel. 032/163928

C.M.V. - SUPERMARKET

Ofertă:
- produse alimentare, dulciuri, băuturi alcoolice
- cosmetice
- mobilă
- gresie, faianță, instalații sanitare

Bun gust și calitate la prețuri atractive!

Program: luni-vineri 6.00-21.00; sîmbătă 7.00-21.00; duminică 8.00-13.00
Complex Podu de Piatră, tel. 032/135598

ELGINA - MAGAZIN ALIMENTAR

Ofertă:
- pîine, făină, produse de panificație
- zahăr, ulei, ouă, produse de băcănie
- produse pentru curățat și de uz casnic
- frigidere

Prețuri minime!

Program: luni-vineri 7.00-20.00; sîmbătă 7:00-14.00; duminică 8.00-14.00
Bd. Al. cel Bun nr. 44, tel. 032/152070

INTERPRESS - DIFUZOR DE PRESĂ

vinde:
- ziare locale
- ziare centrale
- reviste
- integrame

La noi găsiți orice ziar!

Program: non-stop
Gara de Nord - Iași

AUTO MOTO

AUTOVEHICULE ROMÂNEȘTI

■ **Dacia 1300, 1982, cu îmbunătățiri. Telefon 168973. (367565)**

■ **Dacia 1310, 1987, pret convenabil. Telefon 168973. (367565)**

■ Oltcit, an fabricatie 1991, pret negociabil. Relatii la telefon 154411, după ora 16,00. (369122)

■ Autoturism Dacia 1410, alb Nova, bord CN, fabricatie februarie 1997, 400 km bord. Telefon 271074, dupa ora 16,00. (369121)

■ Dacia 1310 TXL, 48.000 km cu CIV, numere si cauciucuri noi. Telefon 144896. (17,00-22,00). (369101)

■ ARO 320 carosat, multiple îmbunătățiri, caroserie nouă. Telefon 270229, orele 17,00-19,00. (367986)

■ Dacia 1310 TLX, fabricatie 1989, str. Mihail Sturza 30, cămin Moldomobila nr. 30, fam. Morarasu Ioan, după ora 15,00. Pret negociabil, la vedere. (369072)

■ Dacia 1310, an fabricatie 1992. Telefon 124300, după ora 17,00. (367598)

■ ARO camionetă, motor D 127. Telefon 177182. (369132)

■ **Dacia 1310, an fabricatie 1986, pret avantajos. Telefon 123602; 210645 (int. 115)**

■ Oltcit Club 11 RM, an 1990, stare perfectă de functionare, piese schimb, pret 9.000.000 lei, telefon 143037, pînă la ora 17:00, sau telefon 146142, după ora 17:00, pentru Liviu. (369173)

■ **Dacia 1300, înmatriculată, functionare ireprosabilă, pret 8,5 milioane lei. Telefon 252348. (369120)**

■ Dacia 1304 - "papuc", an fabricatie 1988, motor standard. Telefon 129222. (369083)

■ **Oltcit Club R, 62.000 km, set motor nou, an fabricatie 1987. Telefon 270495; 172799; 173025.**

■ Dacia 1310, 1989, pret 10 milioane lei. Telefon 171902. (367726)

■ **Dacia 1310 - 0 km, indigo metalizat, pret foarte convenabil. Telefon 125594 (215794). (367722)**

■ **Dacie berlină 1325, export Rusia, an fabricatie 14 decembrie 1992, pret 13 milioane lei, negociabil. Relatii: Cantonul silvic Sheia-Husi. Telefon 151 (prin centrala Vetrișoaia). (369088)**

■ **Dacia 1310, motor 1.400 cmc, fabricatie 1984, stare exceptională, negociabil. Telefon 271891. (369273)**

■ Dacia-"papuc" - carosat, 1995. Telefon 214616. (369262)

■ Dacia 1304, 5.000 km, negociabil. Telefon 034/341320. (369248)

■ Dacia 1300, alb 13, telefon 212807, după ora 17,00. (369232)

■ Dacia 1300, stare exceptională. Telefon 114480, după ora 17.00. (369229)

■ Autocisterna DAC 12.000 l, fabricatie 1996 si raba tir, 22 tone cu semiremorca, prelată motor, în rodaj. Telefon 233051, 230714. (369256)

■ Dacia 1300, 1979, cauciucuri noi, baterie, în garantie, casetofon, pret 6 milioane lei. Telefon 177796. (367738)

■ Dacia berlină, cu ridicare Pitesti, pe data de 18.03.1997. Telefon 161805. (369419)

■ Autoutilitară OLTENA, vechime un an, rosu sidefat. Tel. 121155.

■ Aro camionetă cu 5 locuri, fabricatie 1997, 0 km. Telefon 031/513427; 031/513259. (3961)

■ Dacia break, an fabricatie 1995, pret fix 22 milioane. Telefon 120757, după ora 15,00. (368067)

■ Dacia 1310, 1990. Telefon 272562. (367740)

Piese

■ S.C. TEHNO ESPERA S.A. produce și livrează, en gros si en-detail, subansamble eșapament auto Dacia, Oltcit, Aro, Lada și execută la comandă, esapamente pentru orice marcă străină, după original. Relatii la telefon 032/173482. (368352)

■ Motor Dacia 1310, vibrochem cota "0". Telefon 251556. (369198)

AUTOVEHICULE IMPORT

■ Jeep "Cherokee", rosu, 1989, înmatriculat, pret informativ 15.000 dolari, si microbuz "Dodge", 1989, neînmatriculat, pret 10.000 dolari. Telefon 231972 sau 230432.

■ **Urgent, autoturism Cielo, model 1995, GLE, cu aer conditionat, 11.000 km reali, fabricat si asamblat în Coreea. Relatii la telefon 216875.**

■ **Vînd WW Golf, fabricatie 1990, pentru piese, stare ireproșabilă. Telefon 176650; 213918. (367868)**

■ **Renault 21 GTS, 1987, recent intrat în țară, stare perfectă de functionare. Telefon 149456. (367949)**

■ Mazda 626, fabricat 1985, stare perfectă, albă, capacitate 1.600 cmc, consum 6 l/100 km, înmatriculată România. Preț 2.200 dolari. Telefon 115959. (367988)

■ **Peugeot J5, fabricat 1990, supraînălțat, înmatriculat, 100 mil. lei, și spatiu comercial în orasul Hîrlău. Telefon 722145. (367597)**

■ **Urgent, Cielo, pret fix 11.400 dolari. Telefon 148454, după ora 16,00. (369351)**

■ Mercedes 190 1.8 E, an fabricație 1992, negociabil, 11.000 dolari. Telefon 272003, orele 8,00-18,00. (369127)

■ **Raba 10 tone, carosată, lungă de 8 m, consum 25%, stare perfectă. Telefon 031/533662, 9,00-17,00; 031/512098, 17,00-23,00. (3554)**

■ Renault 11, an fabricatie 1983, neînmatriculabil. Pret 2.000 DM. Relatii la adresa str. Trotus, bloc G1, parter, ap. 22. (368035)

■ **Urgent, Mercedes 200, fabricat 1991, foarte putin rulat, motorină, culoare neagră, capacitate cilindrică 2.000, neînmatriculat, stare exceptională. Relații la telefon 271250, orele 17,00 si 23,00. (369272)**

■ **Urgent, Renault 25, fabricat 1989, culoare gri metalizat cap. cilindrică 2.000, aer conditionat, geamuri electrice, jenti aluminiu, închidere centralizată, neînmatriculat, stare exceptională. Telefon 032/271250. (369272)**

■ Lada 1200, stare perfectă de functionare - neînmatriculabilă. Telefon 033/732035.

■ Renault 16, pret 8 milioane lei, negociabil. Telefon 176580. (369241)

■ Dubită Mercedes 1,5 t, 8 locuri, pe motorină (8 l/100 km), înmatriculat, avantajos. Telefon 178665. (367739)

■ Mercedes 190 E, benzină, injecie ABS trapă, adus recent, neînmatriculat, culoare albă originală, fabricat 1984, pret 6000 DM, sau schimb cu Dacia nova, variante. Telefon 031/580320. (3826)

Piese

■ Piese Mercedes 240 D. Telefon 173769; 114741. (916277)

■ Piese Audi 100; motor Dacia 1400, Dacia înmatriculată fără motor. Telefon 031/525488. (3758)

■ **S.C. vinde piese auto, second-hand, Renault, Peugeot, Citroen, VW, Ford, Opel, Fiat etc., str. Tolstoi 14 (Depozite Comtrust, lîngă Cimitirul Evreiesc), Bacău, telefon 034/110024, program 10,00-17,00.**

DIVERSE

MOTOCICLETĂ MINSK

■ **Motocicletă Minsk, nouă, înmatriculată, căști integrale. Telefon 160495 (numai după ora 19,00) sau pager CNM 215010/20134.**

■ **Auto TV, motor Brașov. Pret foarte convenabil. Telefon 125722. (367774)**

■ **Urgent, tractor U 650, pret 30 milioane lei, plug și remorcă, str. Trei Fîntîni nr. 12, Iasi. (369006)**

■ Vînd SRD înmatriculabil, necesită mici reparații, 17 mil., negociabil. Telefon 174179; 176361. (367683)

■ Raba carosată 10 tone, stare exceptională, pret foarte avantajos. Telefon 031/533694. (3220)

■ Tractor U 650, plug, disc. Relații la telefon 032/762873. Pret estimativ, 40 milioane lei.

■ **Elevator 2,5 t fortă, nou, omologat ISCIR. Telefon 135920, după orele 19,00. (369314)**

■ Tractor U 650, carte de identitate, revizie tehnică nouă, an de fabricatie 1993, com. Mădîrjac, fam. Sandu Fănel. Telefon 96 - centrală. (367997)

■ **TV 14 C, în perfectă stare de circulatie, pret avantajos. Relații la telefon 126986. (369109)**

■ Tractor U 45, remorcă, plug, semănătoare porumb, disc cu grape, 22.000.000 lei. Telefon 031/510882. (3548)

■ Tractor U 650, perfectă stare de functionare si diverse piese de schimb. Pret negociabil. Telefon 270082, după ora 15,00. (369192)

■ Tractor U 650 din 1995, înmatriculat, plug, remorcă 5 t, înmatriculată, combină nemtească. Informatii la 032-212580 (seara). (369189)

■ Autotractor cu sea R 10 - 215 si semiremorcă de 16 tone cu numere noi si carte de identitate. Pret negociabil. Telefon 127307. (368010)

■ Motoreta "Carpati" ruseasca, foarte buna, pret 1 milion lei, negociabil. Telefon 153365. (368034)

■ **Tractor U 650, efectuat reparatie capitală. Telefon 740379. (368023)**

■ **Tractor U 445, cu cabină, nou. Telefon 740379. (368023)**

■ **Plug pentru tractor 650, nou. Telefon 740379. (368023)**

■ **Remorcă de 5 tone în stare perfectă de functionare. Telefon 740379. (368023)**

■ Tractor U 650 si plug. Telefon 065/523524. Reghin. (369212)

■ Tractor U 650, plug si remorcă. Telefon 031/580053. (3776)

■ Barcă cu motor - 6 locuri, nouă. Informatii la telefon 130153 (9,00-14,00), 232032 (19,00-22,00) sau Magazinul AVPS - Piatra-Neamt. Telefon 033/214170. (626372)

■ Urgent, Raba 10 t, perfectă stare de functionare, pret avantajos. Telefon 039/615669, la familia Dutu pentru fam. Pinzariu.

■ Autobuz RD 111, stare perfectă de functionare, pret negociabil. Telefon 031/614499, Dorohoi. (2843)

■ Dubă izotermă Iveco Turbo Daily 3,5. Telefon 133189. (368072)

■ IJ 4, cu sau fără atas, 700.000, negociabil. Telefon 129550, 111376. (368076)

■ Autocamion Raba Turbo, 22 tone. Telefon 210981 (211128). (367742)

SCHIMBURI
APARTAMENTE

■ Apartament cu o cameră, conf. I, gresie, faianță, orientare SV, 38 mp, la et. 1, usă stejar, capăt Păcurari, cu apartament, conf. I, Tătărasi. Ofer diferentă. Telefon 171851 (179851), după orele 16,00. (917955)

■ Apartament 2 camere, conf. I, semidecomandat, Tătărasi-Flora, cu apartament 3 camere, conf. I, etaj intermediar, Tătărasi, Cantemir, Păcurari, Nicolina. Telefon 271044. (367700)

■ Apartament 4 camere, cu 2 apartamente a două camere. Telefon 158619. (367454)

■ Garsonieră, conf. I, et. 3/3, cu apartament 2 camere, conf. I, plus diferentă. Telefon 122085. (367723)

■ Casă 2 camere, beci, grădină, magazie lemne, cu garsonieră plus diferentă, preferabil Tătărasi. Telefon 110237.

■ Apartament 3 camere si grădină, cu apartament 2 camere în Iasi. Telefon 031/513741; 032/155994. (3782)

■ (vînd) Apartament 2 camere, conf. I, parchet, faianță, et. IV, fără probleme, în Podu Ros, cu apartament 2 camere, conf. I, CUG, Alexandru (piață). Telefon 130573, între orele 8,00-16,00. (369281)

■ **Apartament conf. I, II, semidecomandat, et. 4/4, fără probleme cu izolatia, cu garsonieră, conf. I, plus diferentă 10 milioane lei. Prefer Podul de Piatră sau CUG, Nicolina, exclus et. 4 (sîntem pensionari cu vîrsta înaintată). Telefon 232529. (369093)**

■ Apartament 4 camere, lîngă Policlinica Balneară, cu apartament 2 camere si diferentă. Telefon 121350. (369094).

■ **Apartament 3 camere, et. 4, Păcurari, cu apartament 2 camere plus diferentă. Telefon 162876.**

■ Apartament 2 camere, zona Podu Ros, cu garsonieră plus diferentă (vînd). Telefon 171637, după orele 18,00. (367698)

■ Apartament 2 camere, et. 4, conf. II, str. Primăverii si auto Dacia, cu 2 garsoniere. Telefon 132312, între orele 10,00-14,00. (368242)

■ Apartament 3 camere, conf. I, decomandat, et. 3, zona Tătărasi-Ciurchi, cu apartament conf. I, 2-3 camere, decomandat, et. 1-3, zona Oancea sau Păcurari (Canta) spre rond troleu-tramvai. Telefon 179213. (367741)

■ Apartament 2 camere, parter, în T. Vladimirescu (bun pentru desfăsurarea unor activităti comerciale, cabinete, birouri etc.), cu apartament 3 camere, în aceeasi zonă sau în Copou, Centru, Centru Civic etc. Telefon 177227, între orele 13,00-16,00. (368247)

■ **Apartament 2 camere, semidecomandat, cu anexe si îmbunătătiri, conf. I, proprietate 1968 Bucuresti, Militari, statia Uverturii, et. 3/9, scară centrală, cu similar Iasi, zonă asemănătoare Lascăr Catargi sau bloc, eventual curte, exclus lemne. Seriozitate. Fără intermediari. Telefon 032/131881, după orele 16,00; 01/7716663.**

Diverse

■ **(vînd) Casă la tară cu 1.000 mp teren la sosea, în centrul comunei Santa-Mare, judetul Botosani, cu autoturism sau garsonieră. Telefon 223197. (368216)**

VÎNZĂRI
CASE

■ Casă situată între Horpaz si Ciurea, cu 600 mp teren. Pret 35 milioane lei, negociabil. Telefon 250150 sau în sat Horpaz, familia Enache. (367520)

■ Casă cu 4 camere, beci, grajd, fîntînă în curte, grădină 5.000 mp, din care 1.000 mp vie, situată în sat Zagavia, la 1 km de Hîrlău. Pret 70 milioane lei, negociabil. Relatii la telefon 178436 - Iasi, sau 722289 - Hîrlău. (367523)

■ Casă în satul Miroslava, cu grădină, vie, pomi, beci, intrarea este prin cartierul Dacia, sau schimb cu apartament 1-2 camere. Relatii la telefon 165663. (369110)

■ Casă cu teren, ultracentral, comuna Dobrovăt. Telefon 216032. (369413)

■ Casă în comuna Boroaia, judetul Suceava, cu grădină - 1000 mp. Telefon 033/661109. (368039)

■ Casă din cărămidă, cu teren 18 ari, în comuna Scînteia. Telefon 152951, după orele 17,00. (369416)

■ **Casă cu fîntînă în curte, beci de piatră si teren în satul Proselnici, comuna Miroslava, judetul Iasi. Relatii la telefon 177288, după orele 16,00. (368013)**

■ Casă în str. Cuza Vodă nr. 21, 4 camere, bucătărie, cămară, magazie, beci, posibilităti gaz. Telefon 119627. (369203)

■ Casă bătrînească la Ruginoasa, cu beci si 1.800 mp teren. Pret fix 15 milioane lei. Relatii - familia Agapi.

■ Casă 4 camere, cu beci, teren 500 mp, cu anexe. Relatii la adresa: str. Schit nr. 67, Husi, sau telefon 475691. Pret 70 milioane lei, negociabil. (369087)

■ Casă, anexe, beci, apă în casă si curte, 9.000 mp livadă - familia Miron Constantin, sat Poiana-Mărului, comuna Ceplenita, judetul Iasi. Pret informativ 40 milioane lei.

■ **Casă bătrînească cu grădină de 1,75 ha vie, livadă, teren arabil, fîntînă, iesire la sosea, în satul Războieni, comuna Tibănesti. Relatii la telefon 230684, zilnic, orele 8,30-13,00. (368046)**

■ 0,45 ha, sat Păun sau schimb cu garsonieră plus diferentă. Telefon 171243. (367725)

■ Casă cu teren si vie, în sat Dumesti-Iasi, pret 40 milioane lei, negociabil. Telefon 166139. (369261)

■ **Vilă, 9 camere, zona centrală. Telefon 272003, între orele 8,00-18,00. (369127)**

■ **Urgent si foarte avantajos, casă, curte, livadă cu meri, vită-de-vie, atelier cu scule si accesorii, totalizînd 3000 mp si vită-de-vie 8000 mp extravilan, comuna Muncelu, judetul Vrancea, la soseaua natională Panciu-Soveja. Relatii la telefon 039/615010. Pret foarte avantajos.**

■ **Casă cu grădină 1100 mp si anexe, în Negresti-Vaslui. Telefon 035/457704. (680761)**

■ Casă pentru demolare si materiale de constructie, pret foarte convenabil. Telefon 154660. (369297)

VÎNZĂRI
TERENURI

■ Teren casă, grajd, beci, fîntînă, situat în comuna Poiana Teiului - judetul Neamt, pret 25.000 USD, negociabil. Telefon 165074. (367948)

■ Teren intravilan, 2.000 mp, construibil, în Pascani, proprietate personală. Relatii la telefon 761399.

Teren Motel "Bucium"

■ **Teren vizavi de Motel "Bucium", cartier rezidential, 5 USD/mp, negociabil. Telefon 159041; 125397. (367911)**

■ **Parcele pădure, teren construibil în suprafata de 500-1.000 mp sau mai mult, cu acces la toate utilitătile, situat în zona Motel Bucium, pe aliniamentul DN 24. Telefon 233116. (626932)**

■ 480 mp situat pe str. Nicorita, în spatele Barului "Hora", din intersectia Bucsinescu. Pret 22 USD/mp. Telefon 133184. (626540)

■ **1.600 mp teren intravilan, cu fîntînă la sosea asfaltată, în Osoi - Comarna - 16 km. Telefon 139445. (367534)**

■ 4.000 mp, teren construibil în fata statiunii pomicole Miroslava, zona Vilelor. Telefon 170043. (917989)

■ Teren constructii, litoral, statiunea Costinesti, în BTT, 25 mp. Telefon 032/131805. (369116)

■ **2-4 locuri de casă în satul Păun. Relatii la telefon 164143. (367570)**

■ **Teren de la 2.000 pînă la 5.000 mp la 1 km de Iasi, în sat Breazu (la 100 m de șoseaua principală), facilităti: curent, apă, canalizare. Pret 5.000 lei/mp. Relatii la familia Catrinescu M. Ioan. (369021)**

■ Urgent, pămînt la stradă, Păcurari. Telefon 142942. (367631)

■ Loc casă, str. Ion Creangă 83B. (367691)

■ (schimb cu o garsonieră) 5.000 mp pămînt (apă, gaz, lumină), la 1 km de Păcurari, lîngă iaz. Nu deranjati inutil. Telefon 111423. (367934)

■ **3.000 mp livadă pruni sau variante a 1.500 mp si 1.000 mp, livadă ciresi, în comuna Bîrnova. Facilităti multiple, pret avantajos. Telefon 123108. (367185)**

■ **1.650 mp teren, în fata Motelului Bucium. Relatii la telefon 160995. (369304)**

■ Teren în Miroslava, pentru casă si grădină, 3750 mp, canalizare si electricitate. Relatii la telefon 165663. (369110)

■ 2.000 mp teren intravilan, satul Gorunì, comuna Tomesti. Pret 3.500 lei/mp. Telefon 123450. (369113)

■ Teren constructii, litoral, statiunea Costinesti, 1.500 mp. Telefon 032/131805. (369116)

■ 550 mp teren, în regim de urgentă, cu toate facilitătile. Terenul se află în zonă comercială, str. Plantelor nr. 48. Pret 8 dolari/mp, negociabil (echivalent în lei). Telefon 152021. (367646)

■ Teren de constructii, 7000 mp, după bariera Tomesti, posibilităti: gaz, canalizare si energie. Telefon 139968. (369150)

■ Teren zona CUG. Telefon 136255. (369346)

■ **Tomesti - vînd urgent teren intravilan, la sosea, asfalt, 1 ha întreg sau parcelat. Pret convenabil. Telefon 013/366955. (369344)**

■ Loc de casă, zona 1, cu gaz la poartă (în spatele Mitropoliei). Telefon 130480. (369075)

■ **Teren în sat Pietrărie - 6.300 mp, facilităti, apă si energie electrică. Telefon 163725. (369179)**

■ **Teren zona Bucium - 2400 mp, cu toate facilitătile, vizavi de statia PECO "Panther". Telefon 137333. (368037)**

■ **350 mp teren în Copou, constructie casă 15 mp, la stradă, apă, gaz, canalizare, telefon Alcatel, vie pe rod, 70 USD/mp, negociabil. Telefon 250169, între orele 17,00-21,00. (369200)**

■ **1.000 mp teren în str. N. Iorga nr. 1, amplasament statie benzină. Telefon 127150. (368218)**

■ Urgent, teren str. Păcurari. Telefon 142942, orele 18,00-21,00. (369147)

Teren în Bucium

■ **Teren în Bucium - 1.000 mp, vizavi de Plopii fără sot, avînd toate facilitățile (apă, canal, gaz, energie electrică). Pret 30 USD/mp. Relatii la telefon 212652 sau 018/613340. (369097-369098)**

■ Teren 2.500 mp, zona rezidentială Pietrărie, Bucium. Telefon 135716. (369256)

■ Teren intravilan, îngrădit, exceptional, Tudor Neculai, vizavi de prima statie, la început de CUG, aproximativ 1.400 mp, posibilităti gaz, energie electrică, apă, garaj. Îl vînd si parcelat. Telefon 147778. (369283)

■ Loc de casă - 18 ari - în comuna Holboca, sat Rusenii-Vechi. Relatii la familia Harapciuc Grigore Ion, în acelasi sat. (368238)

■ **Teren construibil - 400 mp, lîngă "Doi Băieti" (terenul cu brazi). Telefon 177194. (368230)**

■ 5 ha livadă sau teren arabil, Bivolari (schimb cu pămînt, zona Iasi), negociabil. Răspuns la vînzări teren - "Monitorul". (369285)

■ **Urgent, teren intravilan - Ardeluta, comuna Tarcău, judetul Neamt. Pret negociabil. Relatii la telefon 033/1678152. (369100)**

■ 2000 mp teren în Tomesti, la stradă. Telefon 164303. (369370)

■ 2500 mp livadă, în satul Pietraria, 500 mp în comuna Bîrnova, la Bădărău. Telefon 174209. (367746)

■ 2,5 ha teren, cu titlu de proprietate, pe tarlaua Budăi, într-un trup cu Fîntîna. Telefon 129457. (368078)

CUMPĂRĂRI

■ **Teren în Iasi. Telefon 110748. (367089)**

SPATII COMERCIALE

Oferte

■ Urgent, cedez contract de închiriere pentru spatiu comercial de 42 mp, situat în Nicolina. Pret 15 milioane lei. Telefon 220444.

■ Închiriez teren pentru spatiu comercial. Telefon 177194. (369301)

■ Spatiu comercial, ultracentral, 200 mp - 10 USD/mp. Telefon 213047. (916392)

■ (cedez) Spatiu comercial 95 mp, dotat magazin alimentar. Telefon 155391, după orele 16,00. (917956)

■ Închiriez spatiu. Telefon 116193. (367896)

■ Spatiu 200 mp, ultracentral (pentru depozit, birouri, spatiu comercial). Telefon 213047. (369161)

Ofertă excepțională!

■ **Doriti să deschideti, în Iasi, o reprezentantă, sucursală sau filială? Două magazine situate în cartiere diferite, la stradă, vad deosebit, spatiu însumînd 280 mp, avînd în dotare si spatiu de depozitare. Teren excelent pentru constructie, amplasat lîngă unul dintre magazine, în suprafată de 1.800 mp, dotat cu garaj si beci (cartier Oancea). Apartament, zonă selectă, în apropierea magazinului si a terenului, 3 camere, decomandat, et. 1, telefon. Puteti alege una din variante: asociere, cumpărare, închiriere. Pret foarte convenabil, negociabil si sub pretul pietei. Lăsati mesaje pentru contracte la centrala paging 032/232093, 232099, cod pager - 305. (368016)**

■ **Ofer spatiu central 30 mp. Informatii la telefon 143031. (367364)**

Cereri

■ Caut spatiu comercial 50-70 mp, cu încalzire, zilnic, după orele 18 la telefon 216828. (367108)

Vînzări

■ Spatiu comercial Suceava, 80 mp, apă, gaz, telefon, 380 V, pretabil productie, cabinete medicale, comert. Telefon 030/513271. (1010504)

■ Spatiu comercial ultracentral, Fălticeni, 220 mp, apă, gaz, telefon, 380 V. Telefon 030/513271. (1010504)

■ Două spatii comerciale situate în cartier Dancu, lîngă rond tramvai. Relatii la familia Dăncianu Aurel, ce locuieste în sat Dancu-Holboca (spre sere Dancu). (369160)

Spațiu comercial

■ **Vînd spatiu comercial 200-400 mp, modernizat, pret avantajos, situat în Păcurari, peste drum de Cofetăria "Kiss". Telefon 162348, zilnic, orele 20,00-23,00. (369265)**

■ **Magazin specializat și dotat pentru produse alimentare - Tomesti. Telefon 121155.**

■ Ofer pentru închiriere spatiu comercial de 16 mp, în str. Sărărie 43. Telefon 110956, după orele 16,00. (368065)

■ **SC TAMAZ FRIGOCARNE SA Iasi închiriază spatii pentru depozitare de produse sau pentru activităti productive, la Abatorul vechi (str. Aurel Vlaicu nr. 78 - Iasi). Doritorii sînt asteptati pentru detalii în zilele de 18.03.1997 si 20.03.1997, între orele 10,00-12,00, la sediul societătii din str. Socola nr. 16 - Iasi.**

■ Caut spatiu pentru en-gros. Telefon 164303. (369369)

CUMPĂRĂRI
APARTAMENTE

■ **Urgent, apartament 1-2 camere. Ofer 30-35 milioane lei, în valută. Telefon 271086. (917954)**

■ Garsonieră, conf. I sau II, fără agentii. Telefon 143856.

■ Apartament 1-2 camere, fără agentii. Telefon 143856.

■ Garsonieră, conf. I-II (poate fi si degradată), exclusiv ultimul etaj și parter, zonele Dancu, Tomești si Lunca-Cetățuii. Ofer 23-25 milioane lei. Relatii la telefon 137596, după orele 17,00.

■ Apartament 2 camere sau schimb cu Daica 1310 si diferenta. Telefon 272562. (367740)

Compania imobiliară CASTER

tranzacții imobiliare (case, terenuri)

Telefon 216262

Intermediem vînzări, cumpărări, închirieri și schimburi de case, apartamente și terenuri. Înscrierea în baza de date și reclamă (presă și radio) gratuită. Ofertă actualizată permanent pe computer. Perfectarea actelor în regim de urgență. Pentru informații suplimentare sunați la telefon 032/216262, între orele 8,00-20,00, sîmbăta 9,00 - 14,00. Hotel Unirea, cam. 106.

VÎNZĂRI

IMOBILE

■ Apartament o cameră, Păcurari, la sosea, et. 6/8, 40 mp, parchet, 2 debarale, balcon închis, pret 38 milioane lei. Telefon 216262.

■ Apartament o cameră, Autogară - Duvana, et. 3/8, parchet, balcon închis, faiantă si gresie la baie, pret 50 milioane lei. Telefon 216262.

■ Apartament o cameră, CUG, la sosea, et. 8/8, parchet, pret 39 milioane lei, negociabil. Telefon 216262.

■ Apartament o cameră, Tigarete, et. 3/8, decomandat, 47 mp, pret 43 milioane lei. Telefon 216262.

■ Apartament o cameră, CUG, la sosea, decomandat, parter înalt, parchet, pret 38 milioane lei. Telefon 216262.

■ Garsonieră, Centru, et. 3/3, bloc vechi, parchet, pret 48 milioane lei, negociabil. Telefon 216262.

■ Apartament o cameră, Autogară - Duvana, et. 4/8, 37 mp, pret 55 milioane lei. Telefon 216262.

■ Apartament 2 camere, Nicolina I, et. 2/4, 52 mp, pret 50 milioane lei. Telefon 216262.

■ Apartament 2 camere, Copou, et. 3/8, decomandat, 50 mp, pret 100 milioane lei, negociabil, telefon 216262.

■ Apartament 2 camere, Tătărasi, conf. II, et. 1/4, nedecomandat, parchet, baie cu dus, faiantată, balcon închis, usă stejar. Pret 33 milioane lei. Telefon 216262.

■ Apartament 2 camere, Centru, str. C. Negri, et. 6/10, parchet, balcon închis, faianta în baie si bucătărie, pret 90 milioane lei, negociabil. Telefon 216262.

■ Apartament 2 camere, Moara de Foc, et. 7/8, 60 mp, 2 balcoane închise, faianta în baie si bucătărie, parchet, pret 68 milioane lei. Telefon 216262.

■ Apartament 3 camere, Nicolina, et. 3/4, prima statie, decomandat, 2 băi, pret 65 milioane lei. Telefon 216262.

■ Apartament 3 camere, Nicolina II, decomandat, 72 mp, et. 4/4, cu uscător deasupra, 2 băi, 2 balcoane, parchet, faiantă în băi si bucătărie, pret 60 milioane lei. Telefon 216262.

■ Apartament 3 camere, Lunca Cetătuii, parter, decomandat, 75 mp, parchet, faiantă si gresie în băi, pret 40 milioane lei. Telefon 216262.

■ Apartament 3 camere, Centru, et. 6/7, decomandat, 62 mp, cu boxă, parchet, 2 balcoane închise, pret 130 milioane lei. Telefon 216262.

■ Apartament 3 camere, Nicolina I, parter, decomandat, balcon închis, pret 65 milioane lei. Telefon 216262.

■ Apartament 4 camere, Centru, str. Stefan cel Mare, et. 8/8, cu îmbunătătiri, pret 30.000 USD. Telefon 216262.

SPAȚII COMERCIALE

■ Vînd urgent spatiu comercial în Hîrlău, amenajat la parter, cu magazin alimentar cu dotările necesare, magazin la etaj si birou deasupra, în suprafată totală de 100 mp, pret 300 milioane lei, negociabil. Telefon 216262.

TERENURI

■ Vînd urgent teren, la soseaua Iasi-Tomesti, între PROPAST si IVV, vizavi, în suprafată totală de 2000 mp, cu toate facilitătile, curent electric 220 si 380, apă curentă, canalizare, gaz metan, pret 3 USD/mp. Telefon 216262.

CUMPĂRĂRI

Compania imobiliară CASTER cumpără

■ Apartamente cu 1, 2, 3, 4 camere, indiferent de zonă si stare. Preturi avantajoase, în functie de zonă, amplasare si amenajări. Pentru informatii suplimentare sunati la telefon 032/216262, orele 8,00-20,00, sîmbăta 9,00 - 14,00. Hotel Unirea, cam. 106.

1 cameră

■ Apartament o cameră, Tătărasi, etaj intermediar, 30-35 milioane lei. Telefon 216262.

■ Apartament o cameră, Gară, Autogară, etaj intermediar, 50-60 milioane lei, în functie de îmbunătătiri. Telefon 216262.

■ Apartament o cameră, Nicolina, Păcurari, etaj intermediar, cu îmbunătătiri, pret 40 milioane lei. Telefon 216262.

■ Apartament o cameră, Alexandru, etaje intermediare, pret 25 milioane lei. Telefon 216262.

2 camere

■ Apartament 2 camere, Păcurari, Canta, etaje intermediare, cu îmbunătătiri, pret 55-60 milioane lei. Telefon 216262.

■ Apartament 2 camere, Nicolina, la sosea, etaje intermediare, cu îmbunătătiri, pret 55-60 milioane lei. Telefon 216262.

■ Apartament 2 camere, Nicolina, la sosea, în prima sau a doua statie, la pret avantajos. Telefon 216262.

IMOBILIARE

ÎNCHIRIERI APARTAMENTE CERERI

■ **Urgent, caut apartament cu 1-2 camere, mobilat, cu telefon, în Podu Ros, Cantemir, Cotnari, Tesătura. 30-50 USD, anticipat pe 3-6 luni. Telefon 133379. (367180)**

Închiriez garsonieră

Caut spre închiriere garsonieră (preferabil zona Tătărasi). Ofer maximum 150.000 lei. Relatii la telefon 271333 - int. 121.

■ **Caut garsonieră. Telefon 167018. (369371)**

ÎNCHIRIERI APARTAMENTE OFERTE

■ Ofer apartament o cameră (telefon, aragaz). Plata anticipat 6 luni - 200.000 lei/lună. Relatii la telefon 223379, după orele 16.00, exclus familisti. (369286)

■ Ofer cameră decomandată cu tot confortul, inclusiv cablu tv si telefon Alcatel, pe bdul Independentei, unui student străin. Telefon 213908. (369289)

■ Garsonieră conf. I, Tătărasi (Flora). Telefon 157005. (367664)

■ Ofer, ultracentral, apartament una si două camere, plata în valută. Telefoane 212425; 212036. (367898)

■ Apartament 2 camere, zona CUG, pe minim un an, cu plata anticipat. Telefon 123450. (369113)

■ Primesc în gazdă. Telefon 136553. (369159)

■ Închiriez o cameră cu tot confortul unor tineri căsătoriti. Telefon 126794, orele 14.00-21.00. (917676)

■ Garsonieră elegantă, conf. I, valută. Telefon 173360, după orele 16,00. Rog seriozitate. (367991)

■ Primesc în gazdă, str. Basarabi nr. 2, bl. L3, sc. B, p/3. (369415)

■ Apartament 4 camere, mobilat, în Centru Civic (la străini), plata în valută. Telefon 113854. (368241)

■ Ofer apartament 2 camere, mobilat, telefon, telecablu, plata în valută. Telefon 116467. (369249)

■ Primesc în gazdă una-două fete nefumătoare. Plata anticipat, în valută. Telefon 173031, după orele 17,00. (368221)

VÎNZĂRI APARTAMENTE

1 cameră

■ Garsonieră, conf. I, centru, Cîmpulung Moldovenesc. Telefon 210638, între orele 17.00-21.00 - Iasi. (368058)

■ Garsonieră, conf. I, parter, parchet, baie cu cadă, telefon, zona Tigarete, pret 30 milioane lei. Telefon 251061, după orele 18.00. (369208)

■ **Apartament o cameră, Podu Ros, toate facilitătile. Telefon 212026. (368031)**

2 camere

■ Apartament 2 camere, "Doi Baieti", et. II. Telefoane 034/314615; 032/179813. (367942)

■ **Apartament 2 camere, zona T. Vladimirescu. Telefon 210295, după orele 18,00.**

■ Apartament 2 camere, decomandat, conf. I, la stradă, pret 46 milioane lei, negociabil. Informatii: str. Lotrului nr. 5, bl. B34, sc. A, ap. 1, cartier Galata I. (917950)

■ **Apartament 2 camere, str. Zugravi 21, Autogară, bl. V13, parter, telecablu, Alcatel. Telefon 211187.**

■ Apartament 2 camere, conf. I, et. 1. Relatii la telefon 129571. (369070)

■ Apartament 2 camere, decomandat, zona Autogara, negocierea la fata locului. Telefon 140862. (369162)

■ Apartament 2 camere, CUG, rond I. Telefon 220480 sau 122568. (369190)

■ **Apartament 2 camere, în Dancu. Telefon 290676. (368049)**

■ Apartament 2 camere, îmbunătătit, la parter, ap. 1, în zona Tomesti, bl. 26, sc. C, pret negociabil. (369242)

■ **Apartament 2 camere, decomandate, conf. I, et. 4/4, str. Sf. Lazăr, liber, fără probleme, conditii deosebite, telefon, cablu, gresie, faiantă, tîmplărie. Telefon 130018. (369247)**

■ Apartament 2 camere, semidecomandat, Tătărasi, proprietate, parter, curat, cu foarte multe îmbunătătiri, pret 39 milioane lei. Telefon 163378. (367737)

■ **Apartament 2 amere, conf. I, semidecomandat, et. 3/4, pret 45 milioane lei, Bularga. Telefon 138824; 130829. (368231)**

■ **Apartament 2 camere, 65 mp, conf. I, parchet, Alcatel, garaj, boxă, geamuri triple, 2 balcoane închise, rond I CUG, pret 65 milioane lei. Telefon 220480; 122568. (369295)**

■ Apartament 2 camere, Copou, et. 3, pret 100 milioane lei. Telefon 143208. (368081)

■ **Apartament 2 camere, Păcurari. Telefon 161638. (369368)**

3 camere

■ Apartament 3 camere, decomandat, 3 grupuri sanitare, faiantat bucătărie si băi, cu telefon, telecablu, balcon închis, Nicolina I, et. 4. Telefon 116939 si, după orele 16.00, 127917. (367633)

■ Apartament 3 camere, semidecomandat, et. 4, lîngă Postul de Politie - Alexandru. Pret 45 milioane lei, negociabil. Telefon 163109. (367648)

■ Apartament 3 camere, semidecomandat, cu gaz metan, zona Cantemir. Telefon 137052. (369082)

■ Apartament 3 camere, mobilat, zonă centrală, cu utilităti. Telefon 031/518341. (3605)

■ **Apartament 3 camere, conf. I, zona CUG - capăt, et. 7, bloc nou, parchet, gresie si faiantă baie, instalatie sanitară nouă, calciu, balcon închis, telefon. Pret 80 milioane lei, negociabil. Relatii la telefon 221977, dimineata (pînă la ora 12,00).**

■ Apartament 3 camere, conf. I, semidecomandat, fără probleme cu izolatia, pret 62 milioane lei, negociabil sau schimb cu 2 garsoniere, conf. I. Telefon 136917. (367734)

■ Apartament 3 camere, decomandat, cu îmbunătătiri, telefon, cablu, gaz. Telefon 031/615322 - Dorohoi. (2841)

■ Apartament 3 camere, decomandat, et. 4/4, Nicolina II, pret 70 milioane lei, negociabil. Telefon 122475. (369283)

■ URGENT. Apartament 3 camere, în Piata Unirii, et. 8/10, cu toate îmbunatatirile posibile. Telefon 147672. (369290)

4 camere

Ofertă excepțională!

Apartament 4 camere, în zonă ultracentrală, bloc nou construit, et. 1, dotări de lux sau schimb cu apartament cu o cameră în zonă centrală plus diferentă. Relatii la telefon 117045 (între orele 8,00-18,00) si 215021, după orele 18,00. (368017)

■ Apartament 4 camere, zona Mircea. Telefon 223059. (916076)

■ Apartament 4 camere, în soseaua Nicolina (la stradă), bloc Farmacie. Telefon 124502. Pret negociabil, la fata locului. (369334)

■ **Apartament 4 camere, în vilă, Copou, beci, grădină, gaz metan. Pret 160 milioane lei. Telefon 133868. (369348)**

■ Apartament 4 camere, gaz, cablu, et. III, 2 balcoane, 2 băi. Telefon 031/519252. (3801)

■ Urgent, 4 camere, parter bloc, din care 2 spatiu comercial, la Vlădeni sau schimb cu Iasi - variante. Telefon 178665. (367739)

■ Apartament 4 camere, zona Pacurari, et. 5. Pret 130 milioane lei, negociabil. Telefon 156240. (369287)

■ Apartament si casă în Bacău. Pret avantajos. Telefon 00492921768313 - Germania. (0094093)

Agenții imobiliare

Intermedieri vînzări, cumpărări, închirieri și schimburi de case, apartamente și terenuri.

Agenție imobiliară Stef

Str. Lăpușneanu, nr. 16
(lîngă Policlinica Stomatologică)
Telefon:215933, 216749
216746

VÎNZĂRI

IMOBILE

1 cameră

■ **Garsonieră, ultracentrală, parchet, curat, pret 6000 USD, negociabil. Telefon 215933.**

■ **Garsonieră, Grădinari, parter, pret 33 milioane lei, negociabil. Telefon 216749.**

■ **Apartament o cameră, zona Tătărasi, parter, pret 37 milioane lei, negociabil. Telefon 216749.**

2 camere

■ **Apartament 2 camere, Moara de Foc, et. 7/8, pret 68 milioane lei, negociabil. Telefon 216749.**

■ **Apartament 2 camere, Tătărasi, et. 2, pret 51 milioane lei. Telefon 215933.**

■ **Apartament 2 camere, Dacia, et. 11/11, pret 36 milioane lei. Telefon 216749.**

■ **Apartament 2 camere, Nicolina, et. 5/8, pret 52 milioane lei, negociabil. Telefon 216749.**

■ **Apartament 2 camere, Musatini, parter, pret 36 milioane lei. Telefon 215933.**

■ **Apartament 2 camere, Autogară, parter, pret 75 milioane lei, negociabil. Telefon 215933.**

■ **Apartament 2 camere, Podu Ros, et. 4/10, pret 65 milioane lei, negociabil. Telefon 216749.**

■ **Apartament 2 camere, Dacia, et. 6/10, pret 48 milioane lei, negociabil. Telefon 216749.**

■ **Apartament 2 camere, Alexandru, et. 3/4, pret 38 milioane lei. Telefon 216749.**

■ **Apartament 2 camere, decomandat, parter, Alexandru, pret 43 milioane lei. Telefon 216749.**

3 camere

■ **Apartament 3 camere, Dacia, et. 2/8, pret 90 milioane lei, negociabil. Telefon 216749.**

■ **Apartament 3 camere, Dacia, et. 2/8, pret 63 milioane lei. Telefon 216749.**

■ **Apartament 3 camere, semidecomandat, conf. I, Dacia, pret 50 milioane lei, negociabil. Telefon 216749.**

■ **Apartament 3 camere, decomandat, Păcurari, pret 85 milioane lei. Telefon 216749.**

■ **Apartament 3 camere, decomandat, parter, zona Nicolina II, pret 85 milioane lei. Telefon 216749.**

4 camere

■ **Apartament 4 camere, decomandat, et. 7/9, Nicolina-CUG, pret 75 milioane lei.**

TERENURI

■ Teren 300 mp, Tătărasi, cu posibilităti gaz, canalizare, pret 25 USD/mp.

■ 5500 mp, Păcurari, cu acces la două drumuri, pret 15.000 lei/mp, negociabil.

CUMPĂRĂRI

IMOBILE

■ Apartament o cameră, zona Tătărasi, Nicolina I, pret 32 milioane lei, negociabil.

■ Apartament 2-3 camere, etaj intermediar, cu îmbunătătiri, zonă centrală si Copou.

■ Apartament 2 camere, decomandat, etaj intermediar, zona Tătărași, pret 50 milioane lei.

■ Apartament 2 camere, parter, zonă centrală în Tudor Vladimirescu, Podu Ros, Podul de Fier, cu vedere la stradă.

■ Apartament 2 camere, decomandat, conf. I, etaj intermediar, în zonele Podu Ros, 7 Noiembrie, Cantemir, Podul de Piatră, pret 60 milioane lei.

■ Apartament 3-4 camere, decomandat sau semidecomandat, etaj intermediar, zona Tătărasi, pret 55 milioane lei.

TRANSIMOB

AGENȚIE IMOBILIARĂ
Str. Cuză Vodă, nr. 30-32, Casa Bucovineană, Et.2
Telefon 215443

VÎNZĂRI

IMOBILE

1 cameră

■ **Apartament cu o cameră, 38 mp, et. 3/8, bloc nou, ultracentral, pret 10.000 USD.**

■ **Apartament cu o cameră, 32 mp, et. 4/4, parchet, faiantă, gresie, foarte curat, Podul de Fier, pret 50 milioane lei.**

■ **Apartament cu o cameră, 40 mp, et. 1/8, bloc nou, Bdul Alexandru, pret 42 milioane lei.**

■ **Garsonieră, conf. I, 30 mp, et. 4/9, liberă, Tătărasi, pret 33 milioane lei.**

2 camere

■ **Apartament 2 camere, semidecomandat, conf. I, balcon închis, parchet, faiantă, recent renovat, et. 1/4, Podu Ros - Bdul Socola, pret 65 milioane lei, negociabil.**

■ **Apartament 2 camere, semidecomandat, conf. I, balcon 7 m - închis, parchet, faiantă, curat, boxă subsol, et. 4/10, Podu Ros - Sos. Natională, pret 60 milioane lei, negociabil.**

■ **Apartament 2 camere, decomandat, conf. I, et. 4/4, faiantă, gresie, lemnărie schimbată, foarte curat, Nicolina, pret 45 milioane lei.**

■ **Apartament 2 camere, decomandat, et. 3/4, parchet, faiantă, curat, Podul de Fier, pret 63 milioane lei.**

3 camere

■ **Apartament 3 camere, decomandat, conf. I, parchet, faiantă, gresie, foarte curat, et. 3/4, Moara de Foc, pret 80 milioane lei, negociabil.**

■ **Apartament 3 camere, decomandat, conf. I, parchet, faiantă, gresie, curat, et. 7/10, Gară, pret 100 milioane lei, negociabil.**

■ **Apartament 3 camere, decomandat, conf. I, parchet, faiantă, gresie, curat, et. 2/4, Dancu, pret 42 milioane lei.**

■ **Apartament 3 camere, decomandat, conf. I, 2 balcoane închise, 2 băi, parchet, faiantă, curat, et. 2/4, Frumoasa, pret 55 milioane lei, negociabil.**

4 camere

■ **Apartament 4 camere, decomandat, conf. I, parchet, faiantă, curat, 3 balcoane, 2 băi, et. 4/9, Nicolina, pret 72 milioane lei, negociabil.**

■ **Apartament 4 camere, decomandat, conf. I, 100 mp, curat, et. 3, Nicolina, pret 60 milioane lei, fix.**

■ **Apartament 4 camere, decomandat, conf. I, parchet, faiantă, gresie, parter, Nicolina, pret 65 milioane lei.**

■ **Apartament 4 camere, decomandat, conf. I, 100 mp, bloc nou, et. 3/8, Tigarete, pret 75 milioane lei, negociabil.**

CASE

■ **Imobil 6 camere, ultracentral, cu toate facilitătile, pret 70.000 USD.**

■ **Imobil 5 camere, constructie nouă, nefinisată, Tătărasi, pret 110 milioane lei.**

■ **Imobil 3 camere, constructie nouă, Tătărasi-Moara de Vînt, pret 150 milioane lei, negociabil.**

■ **Imobil 4 camere, cu toate facilitătile, 1.000 mp teren construit și neconstruit, Copou, pret 100.000 USD, negociabil.**

TERENURI

■ **Teren 1000 mp, 27 m deschidere la stradă, posibilităti reale de apă, gaz, curent electric, Bucium, pret 30 USD/mp.**

■ **Teren 5000 mp, posibilităti canalizare, gaz metan, curent electric, Bucium, în spatele statiei de benzină "Panther", pret 30.000 lei/mp.**

■ **Teren 4100 mp, lîngă depozitele COOP, Pascani, pret 3000 lei/mp, negociabil.**

■ **Terenuri în toate zonele orasului.**

CUMPĂRĂRI

IMOBILE

■ **Garsonieră sau apartament o cameră. Ofer pret avantajos.**

■ **Apartament 2 camere, zonele Podu Ros, Nicolina, Tătărași.**

■ **Apartament 2 camere, zonele Păcurari, Canta.**

■ **Apartament 2-3 camere, zonele Centrul Civic sau Gară - Autogară.**

■ **Apartament 2-3 camere, zonele Alexandru, Dacia, Mircea, Galata.**

■ **Apartament 3-4 camere, zonele Tătărași, Nicolina sau Păcurari.**

■ **Apartament 1, 2, 3, 4 camere, indiferent de zonă sau confort.**

CASE-TERENURI

■ **Casă, stare bună, zonă centrală sau semicentrală. Ofer pret avantajos, în functie de stare si facilităti.**

■ **Teren construibil, orice zonă, cu posibilităti de racord la apă, gaz, canalizare.**

NOVAEX

IAȘI-str. Păcurari, nr.8
(lîngă Biblioteca "Mihai Eminescu")
Telefon 210977, 214666

VÎNZĂRI

IMOBILE

1 cameră

■ **Garsonieră, 25 mp, et. 3, Tudor Vladimirescu, mobilată, curată. Pret 5,300 USD.**

■ **Urgent, apartament cu o cameră, 40 mp, et. 1, ultracentral, stare excelentă, pret 10.000 USD.**

■ **Apartament cu o cameră, 38 mp, et. 7/8, Păcurari, drept habitatie 2-3 luni, pret 35 milioane lei.**

■ **Apartament cu o cameră, 30 mp, et. 7, Frumoasa, pret 30 milioane lei.**

2 camere

■ **Apartament 2 camere, decomandat, Copou (Lascăr Catargi), et. 1, stare excelentă (parchet, gresie, faiantă, set "Olivia"), zonă deosebită, pret 150 milioane lei.**

■ **Apartament 2 camere, decomandat, 60 mp, boxă 20 mp, teren 47 mp, Copou (aproape de parc), zonă deosebită, pret 160 milioane lei.**

■ **Apartament 2 camere, decomandat, 40 mp, et. 4/10, Hala Centrală, complet mobilat, stare foarte bună, pret 100 milioane lei.**

■ **Apartament 2 camere, semidecomandat, 50 mp, et. 3, Piata Unirii, stare foarte bună. Pret 14.000 USD, negociabil.**

■ **Apartament 2 camere, decomandat, 50 mp, et. 9, Piata Unirii, cu îmbunătătiri, pret 14.000 USD.**

■ **Apartament 2 camere, semidecomandat, 45 mp, et. 1, Zimbru-Dacia, pret 45 milioane lei sau 5000 USD.**

■ **Apartament 2 camere, nedecomandat, 35 mp, parter, Tătărasi-Triumf, pret 40 milioane lei.**

■ **Apartament 2 camere, decomandat, 55 mp, et. 4, Tătărasi-Metalurgie, cu îmbunătătiri, pret 45 milioane lei.**

■ **Apartament 2 camere, decomandat, 45 mp, et. 4, Canta, pret 45 milioane lei.**

■ **Apartament 2 camere, decomandat, 50 mp, et. 3/8, Podu Ros - Cotnari, pret 65 milioane lei.**

■ **Apartament 2 camere, decomandat, 51 mp, et. 9/10, pret 42 milioane lei.**

3 camere

■ **Apartament 3 camere, decomandat, 70 mp, et. 8/10, Bdul Independentei - Piata Unirii, cu îmbunătătiri, pret 25.000 USD sau lei.**

■ **Apartament 3 camere, decomandat, 70 mp, et. 4, Gară - Sala "Vointa", stare foarte bună, pret 95 milioane lei.**

■ **Apartament 3 camere, decomandat, 70 mp, et. 2, Nicolina (a 4-a statie din P. Ros), cu îmbunătătiri, pret 65 milioane lei.**

■ **Apartament 3 camere, decomandat, 70 mp, et. 3, Nicolina (prima statie), pret 62 milioane lei.**

■ **Apartament 3 camere, decomandat, 75 mp, et. 7/10, Gară - "Topaz", multiple îmbunătătiri, pret 120 milioane lei.**

■ **Apartament 3 camere, decomandat, 75 mp, et. 1, Nicolina I (prima statie - blocuri noi), deosebit, pret 100 milioane lei.**

■ **Apartament 3 camere, decomandat, 70 mp, et. 4/8, Păcurari - Postă, cu îmbunătătiri, pret 100 milioane lei.**

■ **Apartament 3 camere, decomandat, 60 mp, et. 4, Tg. Cucu, pret 95 milioane lei, negociabil.**

4 camere

■ **Apartament 4 camere, decomandat, 75 mp, et. 3/4, pret 60 milioane lei, negociabil.**

■ **Apartament 4 camere, semidecomandat, 70 mp, et. 3/4, Alexandru, pret 46 milioane lei.**

■ **Apartament 4 camere, semidecomandat, 80 mp, et. 4/8, stare bună, CUG (rond vechi), pret 80 milioane lei, negociabil.**

■ **Apartament 4 camere, decomandat, 90 mp, et. 6/10, curat, Mircea, pret 60 milioane lei.**

TERENURI

■ **2600 mp intravilan, Bucium - Hanul "Trei Sarmale", gaz, deschidere 30 m la stradă. Pret 5 dolari/mp, negociabil.**

CUMPĂRĂRI

IMOBILE

■ **Garsoniere, conf. I, II, III, în orice zonă. Pret rezonabil.**

■ **Apartamente cu o cameră, Centru, Autogară, Păcurari, Oancea, Nicolina, pret rezonabil.**

■ **Apartament 2 camere, zonă ultracentrală, etaj intermediar. Ofer 12.000-13.000 USD.**

■ **Apartament 3 camere, zonă ultracentrală, etaje intermediare. Ofer 15.000-20.000 USD.**

■ **Apartamente 2 camere, conf. I, et. 1-2, Tătărași. Ofer 50-55 milioane lei.**

■ **Apartamente 2 camere, în toate zonele, orice confort, pret rezonabil.**

■ **Vile în Copou sau Centru.**

■ **Terenuri construibile în Iași.**

MONDIAL SERV

AGENȚIE IMOBILIARĂ
CASĂ DE AMANET
IAȘI-Autogară bloc CL5, zilnic 8 - 18
Telefon 117502

CUMPĂRĂRI

IMOBILE

■ **Apartament o cameră, conf. I, etaj intermediar, zona Nicolina, Podu Ros, Păcurari, Autogară.**

■ **Apartament 2 camere, decomandat, conf. I, zonele Gară, Autogară, Păcurari.**

■ **Apartament 2-3 camere, în zonele Nicolina, CUG, la stradă. Ofer 50-60 milioane lei.**

■ **Apartament 3 camere, decomandat, conf. I, în zona Alexandru. Ofer 55-60 milioane lei.**

VÎNZĂRI

IMOBILE

1 cameră

■ **Garsonieră, conf. I, Tătărași (Complex Ciurchi), parter, baie cu cadă, stare bună, curătenie recentă, pret 35 milioane lei.**

■ **Garsonieră, conf. I, Tătărași, baie cu dus, parchet, parter, pret 31 milioane lei.**

2 camere

■ **Apartament 2 camere, conf. II, parter, zona Alexandru, pret 39 milioane lei.**

■ **Apartament 2 camere, decomandat, conf. II, parter, balcon închis, Alexandru, pret 37 milioane.**

■ **Apartament 2 camere, decomandat, conf. I, parter înalt, cu îmbunătățiri, zona Nicolina I, pret 55 milioane.**

■ **Apartament 2 camere, decomandat, conf. I, 50 mp, cu îmbunătătiri, et. 10, Sos. Natională, pret 45 milioane.**

3 camere

■ **Apartament 3 camere, conf. I, decomandat, et. 4/6, zona Păcurari (Moto Velo), cu îmbunătătiri, pret 85 milioane lei.**

■ **Apartament 3 camere, decomandat, conf. II îmbunătățit, et. 2, zona Alexandru (Olimp), stare foarte bună, pret 48 milioane lei.**

ECHO

IAȘI-str. Sărărie, nr.84
Telefon 216294

CUMPĂRĂRI

IMOBILE

■ **Garsonieră, conf. III. Ofer 8-12 milioane lei, negociabil.**

■ **Garsonieră, conf. II, indiferent de zonă și etaj. Ofer 23-26 milioane lei.**

■ **Apartament cu o cameră, indiferent de zonă și etaj. Ofer 33-38 milioane lei.**

■ **Apartament 2 camere, conf. I, etaj intermediar, indiferent de zonă. Ofer 38-43 milioane lei.**

■ **Apartament 2 camere, indiferent de confort, zonă și etaj. Ofer 35-38 milioane lei.**

■ **Apartament 3 camere, conf. I și II. Ofer 35-45 milioane lei, respectiv 45-50 milioane lei.**

■ **Apartament 3 camere, indiferent de zonă, etaj și confort.**

S.C. TIM-TIB srl

IAȘI, str. Sf. Lazăr nr. 2
demisol (în incinta patiseriei Timiș)
AGENȚIE IMOBILIARĂ
Tel. 117554
Tel/fax : 216692

VÎNZĂRI

IMOBILE

2 camere

■ **Apartament 2 camere, decomandat, parter, zona Gara Internațională, pret 70 milioane lei, negociabil.**

■ **Apartament 2 camere decomandat, parter, zona T. Vladimirescu, pret 50 milioane lei.**

■ **Apartament 2 camere, semidecomandat, parter, zona Alexandru cel Bun, pret 37 milioane lei, negociabil.**

■ **Apartament 2 camere, decomandat, et. IV, zona Alexandru cel Bun, pret 48 milioane lei, negociabil.**

3 camere

■ **Apartament 3 camere, semidecomandat, et. IV, zona Cantemir, pret 45 milioane lei, negociabil.**

■ **Apartament 3 camere, decomandat, et. IV, zona Splai Bahlui, pret 68 milioane lei.**

■ **Apartament 3 camere, decomandat, et. IV, zona Mircea cel Bătrîn, pret 50 milioane lei, negociabil.**

4 camere

■ **Apartament 4 camere, decomandat, parter, zona Dancu, pret 60 milioane lei.**

CUMPĂRĂRI

IMOBILE

■ **Apartament 2-3 camere, decomandat, zona Dancu, Frumoasa, pret avantajos.**

■ **Apartament cu o cameră, decomandat, zona centrală, Autogară, Tg. Cucului, pret avantajos.**

■ **Apartament 2 camere, decomandat, zona Păcurari, pret avantajos.**

Elemarc

AGENȚIE IMOBILIARĂ
IAȘI-str. Cuza Vodă, nr. 30 - 32, Casa Bucovineană, et. 3
Telefon 216721

VÎNZĂRI

IMOBILE

1 cameră

■ **Garsonieră, conf. II, etaj intermediar, zona Ciurchi, pret 25 milioane lei, negociabil. Telefon 216721.**

■ **Garsonieră, conf. I, parter, cu boxă, parchet, usă de stejar, foarte curat, Alexandru cel Bun, pret 30 milioane lei. Telefon 216721.**

■ **Garsonieră, conf. I, et. 7/7, Frumoasa, pret 28 milioane lei. Telefon 216721.**

■ **Apartament o cameră, zona Autogară, liber, pret 13.000 DM. Telefon 216721.**

■ **Apartament o cameră, et. 5/10, Nicolina-CUG, pret 39 milioane lei. Telefon 216721.**

2 camere

■ **Apartament 2 camere, semidecomandat, parter, Tesătura, pret 30 milioane lei, negociabil. Telefon 216721.**

■ **Apartament 2 camere, decomandat, et. 1/4, Nicolina, la stradă, cu multiple îmbunătătiri, 58 mp, pret 55 milioane lei. Telefon 216721.**

■ **Apartament 2 camere, decomandat, et. 4/4, Nicolina I, pret 48 milioane lei, negociabil. Telefon 216721.**

■ **Apartament 2 camere, semidecomandat, parter, faiantă baie și bucătărie, boxă, curat, zona Frumoasa, pret 40 milioane lei, negociabil. Telefon 216721.**

■ **Apartament 2 camere, decomandat, et. 3/4, Nicolina I, pret 52 milioane lei, negociabil. Telefon 216721.**

■ **Apartament 2 camere, decomandat, et. 1/4, Canta. Pret 45 milioane lei. Telefon 216721.**

■ **Apartament 2 camere, semidecomandat, parter, Bularga. Pret 35 milioane lei. Telefon 216721.**

■ **3 apartamente a 2 camere, et. 1/4 și 2 la et. 4/4, zona Alexandru, pret 38 milioane lei, negociabil, fiecare. Telefon 216721.**

3 camere

■ **Apartament 3 camere, semidecomandat, et. 1/4, Alexandru cel Bun, pret 38 milioane lei, negociabil, liber. Telefon 216721.**

■ **Apartament 3 camere, decomandat, et. 5/10, zona Alexandru, pret 72 milioane lei, negociabil. Telefon 216721.**

■ **Apartament 3 camere, semidecomandat, et. 3/4, gol, zona Alexandru-Zimbru, pret 45 milioane lei, negociabil. Telefon 216721.**

■ **Apartament 3 camere, semidecomandat, et. 4/4, cu îmbunătățiri, zona Socola, pret 65 milioane lei, negociabil. Telefon 216721.**

■ **Apartament 3 camere, decomandat, parter, Tomești, pret 35 milioane lei, negociabil. Telefon 216721.**

4 camere

■ **Apartament 4 camere, decomandat, parter, Podul de Fier, pret 90 milioane lei. Telefon 216721.**

■ **Apartament 4 camere, decomandat, 95 mp, zona Dacia-Zimbru, et. 5/10, pret 75 milioane lei. Telefon 216721.**

■ **Apartament 4 camere decomandat, et. 2/6, Ilincea, pret 75 milioane lei, negociabil. Telefon 216721.**

■ **Apartament 4 camere, decomandat, et. 2/10, Dacia, bloc nou, pret 65 milioane lei, negociabil. Telefon 216721.**

■ **Apartament 4 camere, decomandat, parter înalt, bloc nou, la stradă, Zimbru, pret 65 milioane lei, negociabil. Telefon 216721.**

CASE-TERENURI

■ **Casă 6 camere, bucătărie, centrală proprie, gaz, canalizare, dusumea, beci cu rafturi, 20 butuci viță-de-vie, Galata, pret 135 milioane lei, negociabil. Telefon 216721.**

■ **Teren 1400 mp, Tg. Frumos, în centru, pret 5000 lei/mp, negociabil. Telefon 216721.**

AGENDA OMULUI DE AFACERI

ETNIS

Reprezentanța firmei germane **Vaillant** pentru Moldova, vă oferă:

Centrale și cazane pentru încălzit pe combustibil lichid, gaz și electrice

- proiectare, montaj și garanție 3 ani
- plata în 6 rate lunare

Reducere 12% pentru aparatura Vaillant și 30% pentru aparatura italiană

Str. N.Iorga 7D, bl. F5, tel. 230113, fax 232690, telemobil 018613246

Compania de Turism NET

TRANSPORT AERIAN: *destinații și tarife speciale*

Montreal sau Toronto - 540 USD
Ottawa - 555 USD, Halifax - 645 USD
Calgary - 660 USD, Vancouver - 690 USD

Iași, Casa Modei - mezanin, tel.:032/213450, fax: 032/270415

DAS

Reprezentant VAILLANT (Germania), DE LONGHI (Italia)
Distribuitor ROMSTAL

- proiectează și execută rețele de încălzire
- proiectează și instalează centrale termice
- dimensionează instalații de climatizare, instalații de răcire și ventilație

Reducere 10% la echipamentele VAILLANT

Iași, str. Aurel Vlaicu 87, Tel./Fax: 032-175488

ROTHERM

Reprezentant al firmei **FERROLI** - Italia

- Echipamente de condiționare aer etc.
- Calorifere din oțel, pompe, hidrofoare etc.
- ***Proiectare, montaj, garanție, service etc.***

Iași - Tel./Fax: 032/175105

L.M.C. SRL

Producător agrementat tehnic

TÎMPLĂRIE din ALUMINIU - Tehnologie ITALIA

Iași, bd. Chimiei nr. 2bis, tel. 271.606, fax 126.317

RADAN IMPEX

comercializează

- **FAIANȚĂ - 72.000 lei/mp**
- **GRESIE - 75.000 lei/mp**
- **ADEZIVI - 45.000 lei/sac**

Import Italia, calitate excepțională

Șos. Păcurari, bl. 556 (vis-à-vis de Poșta Păcurari), tel. 032/155532

GEMINI GROUP

En gros • En detail

- Materiale de construcții
- Oțel beton • Plase • Cuie
- Electrozi etc.

Iași, bd. Chimiei nr. 14 (incinta "Preboc SA"), tel. 032/135330; 032/135147/33, tel./fax 032/271212

G.I.I.A.T. S.A.

(formată din asocierea partenerilor- TOFAN GRUP S.A. și ALFA CIVIC S.R.L.)

distribuie scule, dispozitive, unelte, consumabile Metabo, Bosch, Stayer, Rothemberger, Grandinetti, Cea, Skil

Iași, Tg. Cucului 1 (lîngă Alimentară), tel/fax: 032-214306

OMEGA IS COMMUNICATIONS

Dealer autorizat comercializare și service

PANASONIC - MOTOROLA

CABLU TELEFONIC (TCYY CUPRU STANAT)

Reduceri pentru lungimi mai mari de 1000 m.

Str. Carpați nr. 6, tel./fax 032/221133

ELECTRA SRL

ALARME inteligente, import, omologate.
Autorizare I.G.P. Avizări conform Legii 18/1996.

INTERFOANE de acces cu cartelă pentru blocuri, sedii firme, vile.

Iași, șos. Nicolina nr. 35, bl. 919, tel./fax 032/126276

SC MOLID

SISTEME DE ALARMĂ

DISPECERAT ȘI INTERVENȚIE

PLATA ÎN RATE

Iași, str. Sărăriei nr. 155, tel./fax 032/214564, tel. 032/216671

ELYTIS DESIGN STUDIO

- reclame luminoase ■ panouri publicitare
- bannere, înscripționări ■ semne stradale
- amenajări interioare ■ mobilier comercial
- acoperiri ușoare ■ copertine, parasolare

Plata și în rate.

Șos. Păcurari 71, tel./fax 251360

NOU!

JUMĂTATE DE MILION

REGULAMENT CONCURS "MONITORUL - MICA PUBLICITATE"

De LUNI pînă VINERI, urmăriți paginile de Mică Publicitate pentru a descoperi MASCOTA ȘI TALONUL care vă dau dreptul să participați la UN NOU CONCURS MONITORUL - MICA PUBLICITATE.

Puteți cîștiga **500.000** de lei în fiecare săptămînă.
ATENȚIE: nu este obligatoriu ca mascota să apară în fiecare zi !

CE TREBUIE FĂCUT?

Decupați mascotele descoperite în timpul săptămînii. Fiecare mascotă găsită trebuie atașată la un talon de participare. Introduceți fiecare set mascotă - talon într-un plic.

UNDE SE DEPUN PLICURILE?

Plicurile pot fi depuse pînă VINERI, ora 12.00 la sediul redacției sau la centrele de mică publicitate.

Centrele de mică publicitate

Monitorul

- magazinul MATERNA
- TĂTĂRAȘI, magazinul FLORA
- PĂCURARI, magazinul ARIO
- ALEXANDRU CEL BUN, magazinul ELGINA
- PODU DE PIATRĂ, magazinul CMV
- GARĂ, chioșcul INTERPRESS
- punctele RODIPET (Fundație și librăria Junimea)
- Plicurile pot fi expediate și prin poștă, pe adresa: Iași, O.P. 7, C.P. 1630, cu specificația "Pentru concursul Monitorul Mica - Publicitate"

Se poate participa cu un număr nelimitat de seturi talon - mascotă.

Tragerea la sorți va putea fi urmărită în direct la TV Europa Nova în fiecare vineri, la ora 22.00.

Vînzări

Hîrtie ambalaj

Tipografie vinde hîrtie ziar, neutilizată în procesul de producție, care poate fi folosită ca hîrtie ambalaj. Preț 1500 fără TVA. Relații la telefon 230060.

BIJUTERII AUR

Brățară (7 g), lanț (4,5 g) și cruciuliță (1,8 g). Aur prelucrat de 14 K. Preț 100.000 lei/g Telefon 271333, int. 126, pînă la ora 17,00, și 230974, după 18,00, și în zilele de sîmbătă și duminică.

COLECȚIE DE TIMBRE

Vînd colecție timbre românești neobliterate, inclusiv colițe, la preț de catalog (perioada 1969-1987). Telefon 160495 (numai după ora 19,00) sau pager CNM 215010/20134.

■ Spray contra ejaculării rapide, medicamente potență, frigiditate, zahăr afrodisiac. Telefon 01-6376273.

■ SRL cu toate activitățile, plus două spații cu mașină înghețată. Telefon 156282, 163029. (626528)

■ Cazan rachiu, cap. 500 l. Telefon 159542.

■ Set (damă) aur 40 g, lanț, brățară, cercei, ceas de damă, din aur, 36 g și remorcă mică, cap. 750 kg. Telefon 213879; 115993. (367128)

■ Răsaduri de garoafe, shabaud, pansele, petunia. Telefon 174398, permanent. (367107)

■ Cavou două locuri la Cimitirul "Eternitate", central. Telefon 138065. (367526)

■ Loz "Vila de Aur", pentru perioada 14.06-20.06.1997. Telefon 232101 sau la adresa: Iași, str. Sf. Andrei nr. 54 (casă). Fam. Ciorățanu Gh. (367541)

■ Producători și importatori direct Italia, ITALGLASS vinde en gros: corpuri de iluminat (uz casnic, industrial), spoturi, materiale de amenajări interioare, la prețuri fără concurență. Expoziția și vînzarea en detail este realizată în colaborare cu PROD ALCOONE Iași. Căutăm distribuitori în toată țara. Informații la telefon 212567, pager 215010/11834. Vă așteptăm să vizitați expoziția din str. Săulescu nr. 8 (lîngă Palatul Copiilor). (367754)

■ Prășitoare 7 rînduri pentru tractor U 650, eventual schimb cu disc plus diferență. Telefon 740655. (367194)

■ Pui Cocker spaniol. Telefon 215166, după ora 17,00. (367188)

■ Boutique modern cu fond de marfă, vad extra. Telefon 125347. (367225)

■ Echipament scafandru autonom. Telefon 032/119270, după orele 20,00. (367786)

■ S.C.R. MOLDOVA S.A. Iași (fosta ICRA) desface en gros, prin depozitele sale din comunele Răducăneni, Vlădeni și Erbiceni, o gamă diversă de băuturi alcoolice și răcoritoare, paste, biscuiți, conserve de legume, conserve pește, ulei alimentar, margarină, oțet, bere la sticlă 1/2, toate mai aproape de dv. și la același preț cu produsele din depozitele din Iași ale societății. Cu noi, economisiți timp și bani.

■ Jaluzele aluminiu. Telefon 215842.

■ Urgent, damigeană 20 l și 4 uși apartament. Prețuri avantajoase. Telefon 165035. (367608)

■ Moară porumb 600 kg pe oră. Telefon 032/143493.

■ Presă ulei cu două capete. Telefon 032/143493. (367831)

■ Servantă din lemn masiv. Telefon 133143. (367863)

■ Mobilă mahon sculptat. Telefon 145320. (369016)

■ Brac german, 6 luni, femelă. Relații în bulevardul Tudor Vladimirescu, T17/622. (369029)

■ Chioșc metalic, 2 mp. Telefon 124950. (367618)

■ Vin nobil, soiuri alese, orice cantitate. Fam. Iftimoaie A., sat Vlădiceni, com. Tomești. (367918)

■ CP 12 m, CP 9 m, CP 6m și grinzi 6 m. Telefon 133468/144, orele 8,00-14,00 și 293448 (162068), orele 15,00-20,00. (367695)

■ Frigider 240 l - 1.250.000 lei; frigider 140 l - 825.000 lei; congelator 210 l - 1.620.000 lei; congelator 120 l - 1.000.000 lei. Telefon 142289; 210794. (367622)

■ Vin Merlot, en gros, 1500 l, din Costuleni. Telefon 132578, negociabil. (369058)

■ Urgent, haină bărbătească de piele, nouă, lungă, neagră, clasică, mărimea 50-52, negociabil. Telefon 132578. (369058)

■ Cuptor trifazic cu două nivele și dospitor, adîncimea vetrei - un metru, lățimea - 600 milimetri, bun pentru patiserie, pîine, pizza. Telefon 127440. (369037)

■ Aparat pop-corn și malaxor făină, capacitate 7 kg. Telefon 127440. (369037)

■ Boxe auto. Telefon 158394. (367872)

■ Plăci azbociment 1750x1150x6. Telefon 133468/144 (la Prefabricate Iași), între orele 8,00-14,00. (367695)

■ Balast și nisip. Telefon 740345. (369035)

■ Moară cu ciocănele, nouă. Telefon 030/462121. (367956)

■ Mașini de tricotat industriale, computerizate tip "Stoll". Relații la telefon 033/725411, Roman.

■ Patru viori, mărime mică, mijlocie, trei sferturi (Steiner) și mare, vechi, verificate, în perfectă stare. Telefon 145116, după ora 20,00.

■ Cîine Doberman - pui. Telefon 177194. (369301)

■ Urgent, cuptor pizza italian, alimentare 380 V, cu două compartimente de coacere, 45x45 cm. Informații la telefon 126212; 221459. (369114)

■ Urgent, instalație răcit bere, compusă din refrigerator cap și cuplă butoi KEG. Informații la telefon 126212; 221459. (369114)

■ Rochie mireasă, model deosebit; scule de pescuit. Telefon 122469, între orele 16,00-22,00. (367674)

■ Modul prefabricat tip IMC 6x3, bun pentru privatizare, în sat Orzeni, com. Holboca. Telefon 032/252314, toată ziua, negociabil la fața locului. (367995)

■ 75 de acțiuni Banca "Ion Țiriac", 700.000 lei bucata. Telefon 215489, după orele 19,00. (369324)

■ Haine second hand, en gros, import Belgia (firma Dekaro). Telefon 222427.

■ (execut) goblenuri (icoane, peisaje etc.) și cu materialul clientului. Telefon 293440. (367709)

■ Aparat auditiv, 250 mii lei, negociabil; inel aur 14 k, 4 g, 55 mii lei/g. Telefon 161211. (369402)

■ Fax-uri. Telefon 150342.

■ Goblen deosebit, vizibil la RC STAR. Telefon 171342. (367705)

■ Dozator de bere și vin. Telefon 116071. (369128)

■ Rochie de mireasă (Italia) plus accesorii, foarte avantajos. Telefon 115842. (369125)

■ Chioșc 9 mp amplasat pe teren licitat în zona Păcurari. Preț negociabil. Telefon 120556, 138757. (369339)

■ Făină albă, tip 550. Preț 2100 lei/kg plus TVA. Relații la telefon 033/734408.

■ Utilaj tipografic. Relații la telefoanele 035/421646; 035/421331. (515949)

■ Aparat gimnastică și forță. Relații la telefoanele 035/421646; 035/421331. (515949)

■ Vase inox, capacitate 1000 litri, 2000 litri, 6000 litri. Relații la telefoanele 035/421646; 035/421331. (515949)

■ S.R.L. cu peste 50 activități cu toate dotările necesare pentru alimentație publică și comerț, cu utilaje de producție pentru confecții și cu mijloace de transport. Variante. Informații la telefon 035/457409, după orele 19,00.

■ Rochie de mireasă model deosebit. Complex T. Vladimirescu, cămin T3, cam. 105, pentru Caia Delia. (369141)

■ S.C. COTNARI S.R.L. vinde en-gros pui, ouă, telemea, unt, piept pui, preparate carne, vinuri, vodcă, rom, carne tocată, pastă de mici și mici, bere etc. Telefon 230171. (369172)

S.C. MOLDIFCA S.A. IAȘI

S.C. MOLDIFCA S.A. Iași vinde prin depozitul Dancu următoarele: balast, nisip - sort, ciment, var, cu transport la domiciliu. Telefon 210064; 176010. (369165)

■ Utilaj moară porumb, capacitate 400 kg/h. Telefon 160344. (369412)

■ Armă vînătoare, marca "Buhag-Schul", calibru 16. Telefon 155369. (369406)

■ Bicicletă ergometrică-medicală. Str. Dacia nr. 29 PAV M4. (369081)

■ Miez nucă și fasole în cantități mari. Telefon 031/531605; 031/510760.

■ Cățea Dog german, vîrsta - 7 luni. Telefon 179553. (368021)

■ Pătut copil și aplice electrice de perete din cristal. Telefon 167144. (369216)

■ 20 buc. țeavă, diam. 52 mm (cea mai mică are 4 m). Preț 300.000 lei și un certificat acționar FPP cu 1000 acțiuni. Telefon 157169. (368041)

■ Instalație de distilat, inox, capacitate 250 l. Telefon 211706. (368044)

■ Dulap frigorific ROMANES, dotat cu agregat în stare de funcționare. Preț negociabil. Telefon 173448, între orele 10,00-18,00. (368210)

■ S.C. MOLDOTRANS AUTO S.A. vinde motostivuitoare noi, fabricație Timișoara, de 1,5, 2 și respectiv 3,5 tone; fier beton 0B diam. 10 și diam. 12. Telefon 127218. (368218)

■ S.C. MOLDOTRANS AUTO S.A. vinde la cele mai mici prețuri din oraș prin Magazinul SUPER MARKET din str. Nicolina nr. 10, lîngă Magazinul BELVEDERE, telefon 127150, următoarele produse: frigider "Arctic", 240 l (1.260.000 lei); frigider "Arctic" 180 l (955.000 lei); frigider "Arctic" 140 l (850.000 lei); congelator 210 l (1.295.000 lei); congelator 160 l (1.195.000 lei); congelator 120 l (975.000 lei); combine frigorifice 230 l (1.550.000 lei); ladă frigorifică 113 l (887.000 lei); vitrină frigorifică (1.130.000 lei); mașină automatică italiană WATS, 16 programe (2.920.000 lei); mașină automatică DIAMANT (1.975.000 lei); mașină de spălat "Alba Lux" 7.1. (1.175.000 lei); mașină de spălat "Alba Lux" 15.2 (705.000 lei); mașină de spălat "Alba Lux" 10.2 (640.000 lei); aragaze cu 4 ochiuri Oradea (670.000 lei); aragaze cu 3 ochiuri T. (403.000 lei); mașini de cusut electrice NICOLETA (995.000 lei); manuală MONICA (935.000 lei); biciclete diferite modele, centrale termice și multe alte obiecte la prețuri avantajoase. Vă așteptăm! (368217)

■ Vindem spații producție și comerț, situate în Fălticeni; mașină de confecționat cuie; foarfece ghilotină FG 1030; electropalane 1,5 t; 0,5 t; mașini de cusut industriale; convertizor sudură; transformatoare sudură; polizoare; mașini de găurit; greutăți etalon 20 kg; tablă neagră groasă; lădițe cuie. Relații la telefon 030/442375 sau 030/442873, între orele 8,00-18,00. (976738)

■ Mașină de tipar offset ROLAND FAVORIT 61/43 și 50/70 și ramă de impresionat 50/70. Asigur garanție. Telefon 037/626985; 037/622865. (92049)

PLASĂ SÎRMĂ

S.C. vinde împletitură, plasă sîrmă neagră și zincată la cele mai mici prețuri din Iași. Execută și cu materialul clientului. Telefon 211682. (369259)

ABATOR PIETRĂRIE - BÎRNOVA

Abator pietrărie Bîrnova vinde carne, preparate din carne. Telefon 146378. (369244)

■ Chioșc metalic 8 mp, preț negociabil. Telefon 176580. (369241)

■ Sobă teracotă, culoare și model deosebit. Telefon 166636. (369243)

■ Două malaxoare pentru pîine cu cîte două cuve de inox, capacitate 200 litri, preț negociabil. Telefon 132577. (369245)

■ Mașină tricotat "Singer" (japoneză), cu cartelă, 360 ace. Telefon 173827. (367730)

■ Mașină înghețată, Germania, 3 capete, preț avantajos. Telefon 034/117576.

■ Substanță pentru computer tomografie: Ultravist, Omnipaque, Imagopaque. Telefon 114361. (368018)

■ Porumb boabe, 1000 kg, preț negociabil. Telefon 163754. (369361)

■ Cort polonez, nou, 3-4 persoane, cu cameră izotermă 2x2 m și anticameră 2x2 m, două saltele pneumatice și una butelie voiaj - 5 l, cu un arzător și lampă de iluminat. Telefon 147778. (369283)

■ Incubator, capacitate 60 ouă, stare perfectă; cort izoterm, pentru 4 persoane. Telefon 120602. (369280)

■ Mașini de scris. Telefon 155452.

■ Mașină spălat automată, sigilată, made în Italia, sub prețul pieții. Telefon 161805, 152736. (369419)

■ Lanț de aur, model deosebit. Telefon 157607. (367422)

■ Avantajos mașină de spălat cu storcător. Telefon 159833. (369424)

■ Masă bucătărie cu patru taburete, noi. Set cergă, puțin folosit. Telefon 251309. (369425)

■ Moară mobilă, valț, 800 cap. 2,5 t/h, motor 22 KW sau schimb auto-marfă. Telefon 032/125918. (369091)

■ Mașină tors lînă, darac, lup, ring. Telefon 037/627828. (15507)

■ Urgent mașină de înghețată cu patru capuri, fabricație 1996 (nouă), marca NICE, preț negociabil; vînd vitrină frigorifică, 1996 (nouă) și șase tuburi bioxid de carbon. Telefon 035/315552. (680779)

■ La prețuri avantajoase: bibliotecă, aragaz nou, aragaz folosit, ușă nouă, cuier hol, masă. Telefon 113954. (367645)

■ Convenabil chibrituri, 38 bețe, și mașini de cusut industriale. Telefon 039/642903.

■ Certificat înmatriculare Talbot Horizon și auto avariat ușor. Telefon 033/213627. (258061)

■ Stație Peco mobilă. Telefon 033/662915.

■ Mașină de înghețată "Cobra", 3 capete, 380 V, stare ireproșabilă, 50% din preț - 4000 dolari. Telefon 036/429434.

■ 1800-2000 tone fîn, 700-800 lei/kg. Telefon 031/520107. (3714)

■ Dozator pentru sucuri și sifoane. Telefon 177194. (368230)

■ Mașină de cusut nemțească, nouă, 650.000 lei; mașină de cusut românească, 400.000 lei. Telefon 163944. (368236)

■ Forinți, 5000-175.000 mii lei. Telefon 163944. (368236)

■ Magazinul de mobilă din str. Oancea nr. 12 desface o gamă variată de mobilă: biblioteci, bucătării, holuri, recamiere cu vitrină, canapele, fotolii, mese tvr, fantezie, birouri, cuiere, măști chiuvetă, aragaze, frigidere, aparataj tensiune la cele mai accesibile prețuri. Program: 9,00-17,00. Telefon 172975. (368246)

■ Convenabil comodă sufragerie. Telefon 119162. (368248)

■ Cărut sport pentru gemeni. Telefon 114742. (368068)

■ Pat-studio foarte ieftin. Telefon 118655. (369294)

■ Vin foarte bun, orice cantitate. Fam. Iftimoaie Aurel, Tomești, Vlădiceni, jud. Iași. Telefon 119091. (369299)

■ Mobilă sufragerie: servantă, vitrină, masă tv, masă 12 persoane plus 12 scaune tapitate, șifonier cu două uși, studio cu ladă. Telefon 221475. (368055)

■ Cedez loc înscriere pentru luna martie, Dacia Berlină din depozit Pitești. Telefon 120757, după ora 15,00. (368067)

■ Două verighete aur 14 k, 1,95 plus 1,85, noi. Telefon 130087, după ora 17,00. (368075)

■ Vin orice categorie, 1500 l. Telefon 126327. (368073)

■ Pui Caniche, o lună. Telefon 161733. (368354)

■ Fripteusă inox, 2 cuve, butelie, 1 milion, cuptor microunde, digital, defect, 500 mii, Player Akay, 500 mii, aparat Kebap, butelie, 300 mii, mașină înghețată un cap, fără agregat, 1 milion lei. Telefon 143208. (368081)

■ Spalieri de vie. Telefon 211746.

■ Tobe, set complet. Preț convenabil. Telefon 165422. (369452)

Electronice

Televizoare

■ Tv color "Royal". Preț negociabil. Telefon 156128. (367642)

■ Televizor alb-negru "Diamant". Telefon 149007. (369154)

■ Televizor color marca ITT, diagonala 65 cm, preț 550.000 lei. Telefon 163944. (368236)

Birotică

■ 486 DX2 HDD 340 SVGA, 625 $. Telefon 153216.

■ Pentium 100 MHz și imprimantă color, Canon 720x360 d.p.i. Preț avantajos. Telefon 130355, după ora 17,00. (369086)

■ Laptop Epson Dx2 serie 600, LCD color, HDD 330, 66 MHz, 4 RAM 3,5"" - 1,44, trackball, baterie cu acumulatori, persoană fizică, 1500 USD, preț fix. Telefon 134566, între orele 18,00-22,00.

■ Calculator CIP 03. Telefon 129754. (369090)

■ Particular, vînd computer performant. 01/6153514.

■ Calculator HC 91. Preț negociabil. Telefon 115571, seara. (367384)

■ 386 SX, 1792, KO, monitor monocrom, Word, For Windows, Ciel, Contab. Telefon 210256, 130286, Carmen. (367929)

■ PC 80 386 SX/40 MHz/ 4 MB RAM HDD 43 MB FDD 3,5" HERC. Mono cu min. 2,5 milioane lei. Telefon 212624. (367595)

■ Pentium - 133/8MB ram/1,08 GB HDD/CD rom 4x, mon 15" C. Telefon 162418, 157090. (369135)

■ Calculatoare 286 en-gros și en-detail. Preț 975.000 lei/bucată. Telefon 216437. (369331)

■ 5x86/133 MHz, diverse configurații; Ribboane, imprimantă Igraf Scamp. Telefon 122412. (368083)

Diverse

■ Stroboscop, termostat acvariu, lămpi - blitz. Telefon 215871. (917951)

■ Combină "Aiwa", telefon "Panasonic", amplificator 2x25 W, ecolaizer. Telefon 122469, orele 16,00-22,00. (367674)

■ Canal +, Cinecinemas, TV1000, Cinema, MTV - decodor și cartelă marca PACE MRD950, inscripționez cartele pentru videocrypt și D2-MAC Eurocrypt. Telefon 140512, seara. (369177)

■ Video GOLDSTAR recorder cu meniu scann, ceas dublu, viteze plus 8 casete, fabricat în Coreea, anul 1996. Preț 1,5 milioane negociabil. Telefon 112031.

■ Walkman Sony nou, auto reverse, radio-ceas. Telefon 173353. (369282)

■ Aparat "Darc-E" cu pick-up și "Gloria 3", măsuță pentru tv, tv "Miraj", cu lămpi. Telefon 272683, orele între 8,00-10,00; 14,00-18,00. (367729)

■ Orgă electronică DW8000, 5 octave-Midi. Telefon 034/152963.

Cumpărări

■ (vînd) Casă la țară cu 1.000 mp teren la șosea, în centrul comunei Santa-Mare, județul Botoșani, cu autoturism sau garsonieră. Telefon 223197. (368216)

Închirieri

■ Garaj de cărămidă, pe N. Gane. Telefon 113596; 116531. (367155)

Cumpărări

■ Acțiuni. Telefon 114806. (367940)

■ Pompă ulei pentru VW 1,6 Diesel - Transporter. Telefon 177194. (369301)

■ Cîntar, minim 150 kg. Telefon 116277. (367960)

■ Cărți diverse. Mă deplasez. Telefon 174653, 270076. (626539)

■ Cumpăr televizoare defecte cu integrate și color. Telefon 113380. (367024)

■ Bicicletă. Telefon 231067. (369001)

■ VW înmatriculat. Telefon 128002. (367860)

■ Bloc motor Dacia 1400 sau motor. Telefon 179021. (367703)

■ Acte tractor U 650. Telefon 134287 sau 036/411994, Galați. (369184)

■ Cărți din diverse domenii. Mă deplasez. Telefon 129188. (369278)

■ Televizoare defecte pentru piese de schimb mai noi de 15 ani. Telefon 118655. (369294)

■ Monede vechi. Telefon 166602.

Decese

✝ Rîndunica - soție, Dragoș - fiu anunță, cu nemărginită durere, decesul fulgerător al dragului lor soț și tată - ing. TUDOR IOAN, 50 ani. Înmormîntarea va avea loc sîmbătă, 15 martie 1997, orele 12.00, la Cimitirul "Eternitate", în capela căruia este depus. Dumnezeu să-l odihnească. (369227)

✝ Familia Sirotta și familia Bostan anunță, cu regret, pierderea celui care a fost un bun prieten și om de o rară finețe - MIHAI RĂILEANU. (369366)

✝ Cu adîncă durere în suflet, familia Constantin Bustine anunță trecerea în neființă a scumpului lor DORU BUSTINE. Amintirea lui va fi veșnic în inimile noastre. Dumnezeu să te ierte, Doru, și nu te vom uita niciodată. Înhumarea va avea loc duminică, 16 martie 1997, orele 13.00, la Cimitirul "Eternitate".

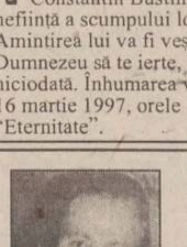

✝ Cu durere în suflet Elena, Costică și Petruță - copii, Costel - ginere, Frăsina și Jeni - nurori, nepoții și strănepoții anunță încetarea din viață, după o lungă și grea suferință, a dragei lor ECATERINA COSTIN - 75 ani. Înmormîntarea va avea loc în comuna Dumești. Dumnezeu să o odihnească în pace! (369292)

✝ Carmen-Rodica și Laurențiu Țvigun și nepoții anunță pierderea minunatei mame și bunici - PARASCHIVA ENĂSESCU. (368082)

✝ Soția, copiii, nurorile, ginerii și nepoții anunță, cu durere în suflet, trecerea în neființă a celui care a fost un bun soț, tată și bunic - TĂNASE GH. ZLĂVOG. Înmormîntarea va avea loc sîmbătă, 15 martie 1997, orele 12.00, la cimitirul din Aroneanu. Lacrimi și flori pe tristul lui mormînt. Dumnezeu să-l ierte! (369367)

✝ Teofil și Eduard Enăsescu anunță, cu durere, trecerea în neființă a blîndei mame și soții - PARASCHIVA ENĂSESCU. Dumnezeu a primit-o în paza Sa. (368082)

Condoleanțe

✝ Colectivul Inspecției în Construcții este alături de doamna doctor Rîndunica Ioan și de fiul său, Dragoș, la marea durere pricinuită de trecerea fulgerătoare în neființă a soțului, respectiv tatălui, inginer TUDOR IOAN. (368022)

✝ Cadrele didactice și studenții Facultății de Filosofie, cu profundă durere, anunță că inima generoasă a profesorului doctor RADU NEGRU a încetat să mai bată. Sincere condoleanțe celor care l-au iubit și prețuit! (917727)

✝ Asociația de locatari din Șoseaua Arcu nr. 48, bloc Z7-Z8, regretă dispariția incredibilă a bunului lor vecin - ing. TUDOR IOAN. Sincere condoleanțe familiei îndurerate. Dumnezeu să-l ierte! Nu te vom uita niciodată! (368047)

✝ Mihai și Doina Mustață sînt alături de familia Rîndunica Ioan, în aceste clipe de cumplită suferință. (369238)

✝ Dr Lucica Valu transmite întreaga compasiune colegei Rîndunica Ioan, pentru dureroasa pierdere suferită. (369238)

✝ Sîntem, cu inimile îndurerate, alături de Rîndunica și Dragoș, la nedreapta dispariție a celui care a fost un deosebit soț și tată - ing. TUDOR IOAN. Monica și Raluca Teodorescu. (369238)

✝ Familia Gheorghe Moscalu este alături de familia Ciomaga, la greaua încercare prin dispariția dlui CONSTANTIN HILIȚANU - om de o bunătate rară. Dumnezeu să-l odihnească în pace! (369251)

✝ Aducem un ultim și dureros omagiu omului de aleasă cultură, distinsului profesor și bunului prieten - prof. dr RADU NEGRU, asigurînd familia și pe toți cei apropiați de întreaga noastră compasiune. Familia profesor doctor Vasile Miftode. (369260)

✝ Doctor Elena Focșa, Liliana, Călin transmit sincere condoleanțe doamnei doctor Rîndunica Ioan și fiului ei, Dragoș, pentru pierderea suferită, și îi asigură că vor regreta, toată viața, trecerea în neființă a celui care a fost un om de o noblețe sufletească rară - ing. TUDOR IOAN. Dumnezeu să-l ierte! (369267)

✝ Familia prof. Constantin Călin este alături de familia prof. Racocea, în cumplita suferință pricinuită de dispariția fulgerătoare și prematură a soțului și fratelui. Dumnezeu să-l ierte și să-l odihnească în pace! (369276)

✝ Familia ing. Cezar Trifan transmite sincere condoleanțe și este alături de colegul ing. Silviu Anisie și copiii lui, la marea despărțire de iubita lor soție și mamă - ing. EMILIA ANISIE. Dumnezeu s-o aibă în pază și s-o ierte! (369364)

✝ Cu adîncă durere, sîntem alături de familia Ioan, la pierderea celui mai bun prieten - TUDORICĂ. Dumnezeu să-l ierte și să-l odihnească în pace! Familia Hustiu. (369093)

✝ Familiile Preda, Comănescu, Amihălăchioaie, cu compasiune, se alătură familiei Călugăru, în aceste momente grele, pricinuite de moartea tatălui. Sincere condoleanțe. (369092)

✝ Colectivul S.C. TMUCB S.A. - filiala Iași regretă profund trecerea în neființă a inginerului TUDOR IOAN și transmite sincere condoleanțe familiei îndoliate. Dumnezeu să-l ierte! (368232)

✝ Departamentul Difuzare al S.C. NORD - EST DISTRIBUTION S.A. regretă trecerea în neființă a celui care a fost un devotat colaborator - DORU BUSTINE - și transmite sincere condoleanțe familiei. Dumnezeu să-l odihnească în pace!

✝ Familiile Morariu, Crăciunași, Cozmîncă și Simion transmit condoleanțe și sînt alături de familiile Racocea și Ioan, în greaua încercare, pricinuită de dispariția prematură a celui care a fost frate, soț, fiu și cumnat iubit - inginer TUDOR IOAN. (368233)

✝ Colegii din serviciul de Investiții din cadrul fostului GIGCL regretă dispariția distinsei doamne ing. EMILIA ANISIE și transmit sincere condoleanțe familiei îndoliate. Dumnezeu să odihnească în pace sufletul ei bun și nobil! (368234)

✝ Colegii de facultate regretă dispariția prematură a ing. IOAN TUDOR și transmit condoleanțe familiei îndoliate. (368235)

✝ Serviciul de Ambulanță Tg. Frumos transmite condoleanțe familiei Maria Ifrim, pentru pierderea soțului. Dumnezeu să-l ierte! (368237)

✝ Familia prof. A. G. Dimitriu, înmărmurită de dispariția prematură și neașteptată a celui are fost un foarte bun soț și tată - distinsul inginer TUDOR IOAN, este alături de durerea familiei și transmite sincere condoleanțe. Amintirea sa luminoasă va rămîne veșnică, pentru noi. (368240)

✝ Familia Florescu este alături de dna dr stomatolog Rîndunica Ioan, la pierderea soțului, și transmite sincere condoleanțe familiei îndoliate. Dumnezeu să-l odihnească în pace!

✝ Regretăm nespus moartea atît de timpurie a lui TUDOR IOAN. Sîntem, cu sufletul trist, alături de familie. Familiile Luchian Zaharia și Bogdan Negoiță. (368052)

✝ Doina și Petru Cașcaval sînt alături de doamna doctor Rîndunica Ioan, în aceste momente de grea suferință, pricinuite de dispariția prematură și fulgerătoare a soțului. Sincere condoleanțe. (368351)

✝ Colegele de la Secretariatul Rectoratului "Al. I. Cuza" sînt alături de dna Roxana Ungureanu - secretar șef, Facultatea de Chimie -, în aceste momente grele, și o asigură de întreaga compasiune. Condoleanțe familiei.

✝ Familia Niamțu este alături de familia Maxim și de micuța Lucia, în aceste momente grele. Sincere condoleanțe. (368353)

✝ Familia Cornelia și Ion Filip transmite sincere condoleanțe familiei Ioan și este alături, la durerea despărțirii de ing. TUDOR IOAN. (368250)

✝ Familia Constantin Cojocariu transmite sincere condoleanțe familiei Lili și Gelu Negruț, pentru pierderea suferită. (368249)

✝ Familiile Orășel și Țifachi sînt alături de doamna doctor Rîndunica Ioan, la pierderea prematură a soțului, și transmit sincere condoleanțe întregii familii. (368054)

✝ Familiile George Pînzaru și Paula Pînzaru sînt alături de familiile ing. Silvius Anisie, ing. Doru Anisie și ing. Laurențiu Parasca, la marea durere suferită prin pierderea celei care a fost o bună soție și mamă - ing. EMILIA ANISIE. Sincere condoleanțe întregii familii îndurerate. (369298)

PUBLICITATE, UTILITARE

✝ Diriginta și colectivul clasei a V-a B de la Școala "George Călinescu" sînt alături de dna profesoară Argentina Pînzariu, în aceste momente grele. (368074)

✝ Familiile Butnariu, Arnăutu și Iosipescu sînt alături de familia Doru Bustini, la marea durere pricinuită, și-i transmit sincere condoleanțe și întreaga lor compasiune. (368071)

✝ Familiile Iriciuc și Craiu sînt alături de dna Argentina Pînzariu, în aceste momente grele. (369231)

✝ Colectivul Sect. II - Extracție-uscare- strepto ANTIBIOTICE transmite sincere condoleanțe dnei ing. Maria Fîntînaru, pentru pierderea suferită. (369284)

✝ Consternat de neașteptata dispariție a ing. TUDOR IOAN, ing. Ionică Savin este alături de Dragoș și dr Rîndunica Ioan. Dumnezeu să-l ierte și să-l odihnească în pace! (368060)

✝ Familia Constantin Axinia transmite sincere condoleanțe fam. Ioan, pentru trecerea în neființă a celui care a fost inginer TUDOR IOAN. Dumnezeu să-l ierte! (368077)

✝ Sîntem alături de distinsa familie Misievici, la greaua suferință pricinuită de dispariția celei care a fost bunica noastră, a tuturor. Fam. prof. Vasile Spătărelu.

✝ Împărtășim durerea prietenului nostru, dr Lucius Stirbu, pricinuită de pierderea tatălui. Fam. Roman. (368064)

✝ Colectivul Compartiment Dispecer RENEL - FRE Iași este alături de colegul Dorin Anisie, la durerea pricinuită prin decesul mamei, și-i transmite sincere condoleanțe. (368066)

✝ Colectivul CMP - Regionala CF Iași este alături de doamna doctor Carmen Tvigun, la marea durere pricinuită de decesul mamei, și transmite sincere condoleanțe familiei îndoliate. Dumnezeu să o ierte și să o odihnească în pace! (368070)

✝ Personalul Farmaciei nr. 55 din cadrul Policlinicii pentru Studenți și Elevi este alături de dna dr Georgeta Oprișan, în clipele grele, pricinuite de pierderea tatălui, și transmite sincere condoleanțe familiei îndoliate. Dumnezeu să-l ierte! (367743)

✝ Colectivul serviciului Tehnic - S.C. TEPRO S.A. este alături de colegul ing. Radu Ungureanu și-i transmite sincere condoleanțe pentru pierderea suferită. (367745)

✝ Familia Lungu se alătură durerii vecinului Costică Matran, la greaua pierdere pricinuită de trecerea în neființă a mamei, și-i trasmite sincere condoleanțe. (368358)

✝ Familia Constantin și Doina Călin este alături de dna doctor Georgeta Oprișan, la durerea pricinuită de pierderea tatălui. Sincere condoleanțe. (368084)

✝ Colectivul Policlinicii pentru Studenți și Elevi transmite dnei dr Georgeta Oprișan sincere condoleanțe pentru pierderea tatălui. (368084)

✝ Colectivul BANCOREX este alături de colega Rodica Căzănescu, la marea durere pricinuită de decesul tatălui, și-i transmite sincere condoleanțe. (368087)

✝ Familia dr Victoria și Teodor Leahu este alături de dr Rîndunica Ioan, în greaua încercare pricinuită de moartea bunului soț și tată - ing. TUDOR IOAN. Sincere condoleanțe. (369372)

✝ Finii - Simona, Ovidiu și Răzvan transmit nașilor Liliana și Gelu Negruț sincere condoleanțe pentru pierderea ireparabilă. (369451)

✝ Familia Ciobanu - cumetri transmite sincere condoleanțe Lilianei și lui Gelu Negruț și familiei Ursachi, pentru pierderea ireparabilă. Dumnezeu să-l odihnească în pace! (369451)

✝ Profund afectați de durerea doamnei dr Rîndunica Ioan, pricinuită de moartea fulgerătoare a soțului - ing. TUDOR IOAN, exprimăm întreaga noastră compasiune și transmitem condoleanțe familiei îndoliate. Fam. conf. univ. Stefan Fruniză. (369100)

✝ Familia conf. dr Dumitru Asandei transmite sincere condoleanțe dnei dr Rîndunica Ioan, pentru imensa pierdere suferită.

✝ Colegii de la Catedra de Limba franceză a Universității "Al. I. Cuza" sînt alături de Corina Dimitriu, la marea pierdere suferită.

Comemorări

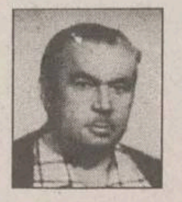

✝ Se împlinesc 40 de zile de cînd dragul nostru CONSTANTIN GAVRILIȚĂ - pensionar CFR - a părăsit această lume, după o scurtă, dar grea suferință. Este înmormîntat în cavoul familiei din Cimitirul "Sfînta Treime", din Iași, parcela I. Vei rămîne veșnic în amintirea noastră. Dumnezeu să te odihnească în pace! (368202)

✝ Comemorăm 3 și, respectiv, 6 ani de la încetarea din viață a dragilor noștri părinți ZINCA și NECULAE IONESCU - căpitan (r), veteran de război -, din Dorohoi. Dumnezeu să-i odihnească în pace. Familia. (369204)

✝ Cu nemărginită durere, Natalia Tansanu anunță împlinirea a 40 de zile de la trecerea în neființă a inegalabilului ei soț - ing. COSTICĂ TANSANU, om de o modestie dezarmantă, blînd, bun, cinstit, cu calități umane și morale deosebite. De asemenea, se împlinesc 3 ani de cînd frumosul și neprețuitul lor fiu - ing. FLORIN-CĂTĂLIN TANSANU - a plecat, pentru totdeauna, pe drumul celor drepți. Dumnezeu să-i odihnească în pace. Slujba de pomenire va avea loc marți, 18 martie 1997, orele 14.00, la Cimitirul "Eternitate", prima alee, pe dreapta, spre capela catolică. (368062)

Mulțumiri

■ Fiica și nepoata mulțumesc tuturor celor care au fost alături de ele, în momentele grele prin care au trecut, la dispariția fulgerătoare a celui care a fost un bun tată și bunic - CONSTANTIN IONIȚĂ. (369096)

■ Familia Ciomaga transmite alese mulțumiri tuturor celor care au fost alături de ei, la marea suferință pricinuită de ireparabila moarte a celui care a fost un bun tată, socru și bunic - CONSTANTIN HILIȚANU. (369100)

Servicii

Centrul medico-social THEMIS ART

Centrul medico-social THEMIS ART Iași asigură categoriilor defavorizate ale populației (conform Legii nr. 139/1995 și HG 126/6.04.1995) asistență medico-socială GRATUITĂ, atît prin sistemul de dispensare propriu (autorizate sanitar), cît și la domiciliu (supraveghere, îngrijire, tratamente: bătrîni și copii, sănătoși și bolnavi - handicapați). Solicitări și informații suplimentare: Telefon/fax 175380 și 251803.

Reparații

■ Reparații tv, trageri în bandă, selectoare hiperbandă, garanție. Telefon 118655. (629384)

■ Inginer, orice t.v. AN și color, Specializat în TV color rusești și noi. Seriozitate și competență. Rapiditate maximă. Telefon 176283. (917970)

■ Reparații frigidere, la domiciliul clientului. Garanție un an și jumătate. Telefon 145523. (367057)

■ Inginer specialist tv Goldstar, Samsung, NEI, Royal, Profex, Funai, Philips, Grundig, Higa, Cromatic, Telecolor, Alpha, Olt, Snagov, Sirius. Garanție 3 luni. Ofer și cer seriozitate. Tarife cu bun-simț. Telefon 175160. (367398)

■ Reparații tv color, video, tv alb-negru. Telefon 212278. (367687)

■ Ingineri electroniști, efectuăm reparații tv color, a.n.; garanție; tarife minime. Telefon 128796. (367880)

REPARAȚII INSTALAȚII SANITARE

Repar instalații sanitare, mașini de spălat, montez set "Olivia", "Melania". Garanție legală - 3 luni. Telefoane: 160164; 224766. (367822)

■ Instalator sanitar autorizat, execut orice tip de reparații și montez seturi de baie, mașini de spălat, apometre etc. Lucrez ieftin și garantat. Telefon 132388. (369057)

■ Repar instalații sanitare, montez set "Olivia"; execut montări, modificări. Preț - la înțelegere cu clientul. Sunați la orice oră. Telefon 157273. (367606)

■ Depanez t.v. alb-negru și color, specializat în străinătate. Telefon 272341. (367694)

■ Inginer, repar televizoare alb-negru și color. Telefon 128356. (369275)

■ Reparații videocamere, video, xerox (zona Copou - Centru). Telefon 212278.

Servicii medicale mobile

CORPO SAN, societate specializată în servicii medicale mobile, oferă ASISTENȚĂ MEDICALĂ NON STOP

- ■ consultații medicale adulți și copii, la domiciliul pacientului, cu deplasare la pacient, în regim de maximă urgență;
- ■ tratamente de urgență la domiciliul pacientului;
- ■ transportul și internarea pacientului, în cazuri de necesitate;
- ■ analize de laborator la domiciliul bolnavului;
- ■ tratamente injectabile, intravenoase și intramusculare, la domiciliul pacientului;
- ■ eliberarea de rețete în regim compensat, precum și eliberarea altor acte medicale. Apelați NON STOP CORPO SAN, la telefon 113130. Sănătatea este bunul nostru cel mai de preț!

MEDIC PRIMAR PEDIATRU

Dr Constantin Iordache, medic primar pediatru, oferă consultații fie la domiciliul copiilor, fie la Policlinica SĂNĂTATEA 2000, din str. Lăpușneanu 7A. Telefon 214001 (acasă) și 214002 (policlinică). (367976)

M.V.D. Servicii consulting

Asigurăm servicii pentru: definitivarea formalităților legate de înființarea societăților comerciale cu capital românesc sau străin; înscrieri mențiuni pentru acte adiționale; obținerea autorizațiilor și avizelor de funcționare pentru: sedii, spații comerciale, depozite, spații de producție (pompieri, sanepid, mediu, protecția muncii etc.); înregistrarea cererilor pentru mărcile de fabrică, de comerț și de servicii la OSIM; înregistrarea la DGFPCFS și Administrația Financiară. Hotel Unirea, cam. 107. Tel/fax 212299, pentru autorizații cam. 105, tel. 215015. Program 9-19, sîmbătă 9-14.

■ Agenția de menaj "Nufărul alb" vă oferă, prin intermediul serviciilor sale de menaj la domiciliu, un real ajutor în gospodărie. Relații la sediul firmei, aflat la "Casa Bucovineană", str. Cuza-Vodă, nr. 30-32, et. 2, camera 9, telefon 117597.

TURISM

TOTEM TURISM

CASA TINERETULUI IAȘI
tel. 032/213545

EXCURSII EXTERNE
Italia, Franța, SUA, Cipru, Austria, Grecia, Anglia, Spania, Israel
TRANSPORT INTERNAȚIONAL AUTOCAR EUROPA (inclusiv Italia)
TRANSPORT AERIAN - Agent AIR MOLDOVA INTERNAȚIONAL
eliberări bilete și rezervări pentru orice direcție cu plecări din Iași

net Compania de Turism NORD-EST TOURS

CASA MODEI (mezanin)
tel. 032/117596, 213450
fax 032/144577, 270415

Transport aerian prin: KLM, Air Moldova International, DAC AIR, TAROM, BRITISH AIRWAYS, AIR FRANCE, SWISS AIR LUFTHANSA, MALEV, DELTA, OLYMPIC

Principalele destinații cu autocarul: Germania, Franța, Spania, Anglia, Belgia, Olanda, Suedia, Danemarca, Norvegia

Transport rutier prin: TOURING, EUROTIME, EUROLINES, EUROPABUS, DOUBLET

SIMIAN

Excursii externe: Italia - Spania (Franța); Franța, Egipt, Thailanda, India, turul Europei II, Austria, Grecia, Norvegia, Tunisia, SUA
Excursii interne: traseu la solicitare
Transporturi internaționale - Europa (inclusiv Italia)
Iași, str. C. Negri bl. C2 (lîngă Biserica Bărboi)
tel./fax: 032/215393

OLIMP
Agenție de turism
1997
Vacanțe - Odihnă - Tratament
Orice destinație internă sau externă
Sezon estival 1997 - Grecia
IMPORTANT
Din acest an un nou sistem de vînzări!
Iași, str. Gavril Muzicescu nr. 6, bl. 7A, mezanin
(fundație, deasupra Universității Petre Andrei),Tel: 215524, 215529

ROENTER LTD. - consulting managerial și de afaceri

Asigurăm rapid: înmatriculări societăți comerciale; înregistrări acte adiționale; obțineri autorizații de funcționare pentru sedii firmă, birouri, depozite etc.; elaborări contracte comerciale. Str. Anastasie Panu nr. 13-15, mezanin. Telefon 212335, zilnic, între orele 9,00 și 19,00; sîmbăta, între orele 9,00 și 14,00.

ACUPUNCTURĂ

Acupunctură practicată de un medic specializat în Asia. Consultații gratuite! În Iași, blocul "Tarom", sc. A, demisol. Telefon 213511. (629460)

CABINET GINECOLOGIC

Medici: Cristina Anton, Magda Cărăuleanu, Simona Ene, Diodor Vararu. B-dul Alexandru cel Bun nr. 8, bl. 1205 (capăt autobuz 28). Telefoane: 214318, 158982. (916623)

■ Tehnoredactare, scanări, listări. Telefon 132059. (916810)

■ Filmări video. Telefon 129573. (342979)

■ Persoană serioasă, îmi ofer serviciile unei familii, pentru supraveghere copii și menaj (externă). Telefon 217361, după orele 18,00. (917889)

■ Persoană cu vechime în croit, îmi ofer serviciile unei firme în domeniu. Telefon 217361, după orele 18,00. (917889)

■ Manichiuristă, pedichiuristă și coafeză, îmi ofer serviciile, la domiciliul clientului. Telefoane: 156282; 163029. (626528)

■ Citit în cafea și cărți. Seriozitate și confidențialitate, la telefon 156413. Programările se fac de luni pînă vineri, între orele 13,00 și 18,00. (626549)

■ Tehnoredactare computerizată. Telefon 230911. (367032)

■ Montăm gresie și faianță, executăm zugrăveli și instalații sanitare. Calitate. Telefon 128687. (626526)

■ Transport marfă cu autoizotermă 7,5 t. Telefon 162985. (367500)

■ Electronist-electrician, îmi ofer serviciile. Telefon 113380. (367024)

FILMĂRI VIDEO

Casetă mare, Panasonic M3000, mixaje, calitate garantată. Telefon 171847. (367657)

MONTEZ DIBLURI

Uși, corpuri suspendate, oglinzi, lustre, aplice, hote, firme, rafturi, chiuvete, draperii, tablouri, yale-broaște, diverse. Telefoane: 270844; 175575. (367784)

■ Volvo 4.5 t, 7 t, 9 t, condiții deosebite, decontare legală. Preț convenabil. Telefoane131922; 233521, după orele 16,00. (367793)

■ Bază de date - informații economice, comerciale, oferte, cereri. Telefon 270474. (367685)

■ Economistă, pensionară, întocmesc documente contabile. Telefon 154663, zilnic. (367886)

■ Transport persoane și marfă cu Dacia + remorcă. Telefon 125130. (367892)

■ Execut monumente funerare și litere marmură. Telefon 252507. (367904)

■ Studentă, efectuez traduceri franceză și engleză. T. Vladimirescu - T2/324. (367923)

■ Tehnoredactare și listare alb-negru și color, cărți de vizită, pliante, legitimații, concepții siglă, fotografii alb-negru și color. Telefon 176812. (367926)

MONTEZ DIBLURI

Pentru dulapuri suspendate, tablouri, accesorii baie. Telefon 172128.

■ Frigidere casnice și comerciale: consultanță, diagnostic, reparație, service. Garanții și prețuri interesante. Telefon 159779; 154223. (369046)

■ Traduceri limba germană. Telefon 128002. (916569)

■ Doi studenți, permis auto, ne oferim serviciile ca distribuitori. Telefon 125590; 154032. (367967)

■ Lucrez plăpumi și saltele. Telefon 158479. (369064)

MASAJ ȘI GIMNASTICĂ RECUPERATORIE

Masaj, electroterapie și gimnastică, la domiciliu, preferabil în hemiplegii, hemipareze. Telefon: 152517; 158683. (367643)

■ Tehnoredactez profesionist orice tip lucrare (carte, revistă - orice dimensiune, afișe etc.), urgențe, decontare, catalog de prezentare lucrări anterioare. Telefon 128306. (369318)

MEDIC SPECIALIST ALERGOLOG

Dr Victoria Maxim. Telefon 032/131525; 138594; 136172. (369126)

SOCIETATEA COMERCIALĂ TRANSCOM S.A. IAȘI

Societatea Comercială TRANSCOM S.A. Iași, strada Aurel Vlaicu nr. 54, telefon/fax 173636, 173078, efectuează transporturi auto la prețuri avantajoase; efectuează inspecții tehnice auto (ITP), la orice tip de mașină; reparații auto; spălări auto. (369155)

■ Tehnicieni, reparăm televizoare. Telefon 149007. (369153)

■ Sonorizare cu muzică orice gen, pentru ocazii festive. Telefon 168943. (369143)

■ Emailări căzi, chiuvete. Telefon 170287. (367719)

■ Zugrav, execut zugrăveli superioare, calciu, faianță, gresie, tencuieli, zidării. Plata - la terminarea lucrării. Telefon 161638. (369354)

■ Sudor, execut orice fel de construcții metalice, cu sau fără materialul clientului. Telefon 172191. (358005)

■ Tîmplar, prestez servicii, la domiciliul clientului. Telefon 124769. (369077)

■ Execut mobilier comandă. Telefon 123851. (369077)

■ Reparații tapiterie. Telefon 290514. (369215)

■ S.C. ARHITECȚII ASOCIAȚI SRL Iași elaborează proiecte pentru construcții de locuit, social-culturale, administrative etc. Telefon 115257. (916181)

CONSULTAȚII PSIHOLOGICE

- ■ pentru copii - eșec școlar, tulburări comportamentale și afective;
- ■ pentru adolescenți - orientare școlară și profesională, dificultăți de adaptare, probleme sentimentale;
- ■ pentru adulți - probleme de cuplu, diminuarea capacității de muncă. Programări - zilnic, între orele 8,00 și 12.00, la telefon 214318. Adresa: Bd. Alexandru cel Bun nr. 8, bloc 1205, la Cabinetul medical "Văraru Castel". (368204)

■ Cetățean român, cu posibilități nelimitate de călătorie în Grecia, bun cunoscător al limbii grecești, solicit, pentru colaborare, societate turistică cu mijloace proprii de transport. Informații, zilnic, după orele 18.00, la telefon 033/625866 sau 032/230596, cu dna Carmen. (862505)

■ Tehnoredactare computerizată cu Word 6.0. - proiecte sau orice tip de lucrări. Preț avantajos. Telefon 134566, între orele 18,00 și 22,00.

■ Execut lucrări de zugrăveli, faianțări, tencuieli. Telefon 155452.

■ Maseur, proaspăt absolvent, tînăr, prezentabil, îmi ofer serviciile. Telefon 151621.

■ Execut lucrări de mecanică auto Dacia, și la domiciliul clientului. Telefon 155225. (368056)

■ Transport marfă, pe orice distanță, cu Dacia "papuc" carosată. Telefon 127580 sau 126542. (369362)

■ Evidență contabilă primară. Avantajos. Telefon 231389, după orele 20,00. (369093)

■ Cercetări de marketing, profesionalism, promptitudine, accesibilitate. Telefon 117316.

■ Capitonări standard, furniruiri, tavane polistiren deosebite. Telefon 212278.

Meditații

■ Student - pregătire matematică, nivel I-XII, și fizică pentru facultate. Rog seriozitate. Relații - zilnic, la telefon 159761.

■ Profesoară de Limba română, cu experiență, meditez eficient, pentru admiteri. Telefon 174234. (367004)

■ Student serios, cu experiență, meditez, eficient, matematică V-VIII. Telefon 223828. (367077)

■ Psihologie și anatomie. Telefon 164059. (917921)

■ Student, meditez matematică. Telefon 162674. (367181)

■ Student, meditez limba engleză. Telefon 119270. (367786)

■ Student, ofer posibilitatea inițierii în utilizare PC, Win' 95, editare texte (WORD 7, WP 6.0), grafică etc. Condiții optime. Telefon 173382. (367682)

■ Profesor, meditez fizică, orice nivel, bacalaureat, admitere facultate. Telefon 231082, după orele 15,00. (367211)

■ Studentă la Drept, meditez franceză și limba română, V-XII, 4000 lei/ora. Telefon 162440. (369052)

■ Meditez franceză-engleză. Telefon 251457. (367925)

■ Asistent Matematică, meditez eficient pentru admitere. Telefon 222870. (367947)

■ Student A.C., meditez matematică sau fizică, pentru admitere în liceu sau facultate. Telefon 272512. (367953)

■ Matematică V-VIII, după teste admitere liceu și subiecte de olimpiade, la domiciliul elevului. Telefon 233523. (367965)

■ Student, meditez la matematică, clasele IV-VIII, 3.500/oră. Telefon 158394. (367872)

■ Ofer meditații economie. Garantez reușita. Telefon 115842. (369125)

■ Student, meditez matematică, cl. V-VIII. Telefon 134171. (367718)

■ Meditații gramatică, matematică, clasele V-VIII. Preț avantajos. Telefon 149806, după orele 20,00. (369209)

■ Student, meditez avantajos la matematică, clasele I-VIII. Telefon 216811.

■ Studentă, ofer meditații limba engleză, pentru elevi din clasele primare sau gimnaziu. Tarif negociabil. Telefon 131547. (369076)

■ Student, studentă, meditàm matematică, cl. I-VIII. Garantăm performanțe. Rugăm seriozitate. 6.000/ora. Telefon 233265. (369191)

■ Meditez chimie. Telefon 114986. (369270)

■ Profesoară - meditez Literatura română și gramatică și fac comentarii pentru bacalaureat și facultăți: Filologie, Birotică, Drept, Poliție, Teologie. Fac comentarii și la Liturgică, Dogmatică, Vechi și Nou Testament, pentru Teologie. Telefon 211109.

■ Profesoară, meditez spaniola, engleza, orice nivel. Telefon 293114, după orele 17,00. (369223)

■ Meditez limba română. Telefon 171537. (369225)

■ Fizică, orice nivel. Telefon 126672. (369231)

■ Meditez matematică și fizică. Telefon 172387, după orele 18,00. (368051)

■ Profesor, meditez matematică V-X, eficient și avantajos. Telefon 132774. (369300)

■ Profesoară de matematică, pregătesc elevi pentru clasele V-VIII și admitere liceu. Telefon 151774. (369175)

Angajări

Agenți imobiliari

Agenția imobiliară CASTER angajează cu carte de muncă agenți imobiliari, în următoarele condiții: bărbați, vîrsta maximă 30 ani, prezentabili, dinamici, posesori auto. Salarizare atractivă și decont pentru benzină și ulei consumat. Pentru fișe de concurs și informații suplimentare, telefon 216262, Hotel "Unirea", cam. 106, între 8,00 și 20,00.

■ Doriți să deveniți distribuitori ai produselor cosmetice Oriflame? Sunați acum la telefon 032/135715, orele 10,00-12,30 sau 16,00-19,00. Condiții foarte avantajoase! (916500)

■ Doriți să cîștigați bani? Deveniți distribuitori ai produselor cosmetice "Oriflame"! Telefon 032/161194. (367175)

■ S.C. TERMOL angajează agenți comerciali în domeniul centralelor termice și a recuperării datoriilor. Condiții: studii specialitatea instalații termice, permis auto, experiență în domeniul tehnic și/sau economic. Retribuire peste medie. Informații la sediul TERMOL - Centrul de Afaceri, et. 3, orele 15,00-17,00. (369020)

■ Angajez farmacistă. Relații la farmacia GABRIELA-FARM Iași. Telefon 140616. (367903)

■ Sînteți o persoană dinamică și ambițioasă? Firma noastră vă oferă posibilitatea unor cîștiguri substanțiale. Relații la telefoanele 217248; 217258. (367970)

■ Centru medical angajează medici generaliști. Telefon 177491, după ora 20,00. (367987)

■ Căutăm distribuitori "Oriflame". Telefon 125293. (369325)

■ S.C. TH-INVEST angajează cu carte de muncă confecționere cu experiență. Relații la telefon 163155 sau 215390. (369330)

■ Caut femeie pentru îngrijirea unei bătrîne, vîrsta pînă în 50 ani. Telefon 170840, după ora 16,00. (367716)

■ Firmă particulară caută croitoreasă cu lucru la domiciliu (numai pentru cusut la mașină). Telefon 126888. (369196)

■ Agenție angajează femei pentru menaj. Telefon 126897. (369214)

■ Angajez electrician auto. Telefon 158163. (369090)

TÎMPLAR

S.C. NEDO S.R.L. angajează tîmplar. Relații la telefon 233444, 130894.

■ S.C. EXPO PARC angajează ospătari cu aspect fizic plăcut, muncitori necalificați femei, zidar-zugrav întreținere. Telefon 141608. (369246)

ATTENTION! INTERNATIONAL COMPANY

IS LOOKING FOR PEOPLE WITH CONTACTS IN TURKEY OR GREECE. CALL 032/252376. HERBA: 13,00-15,00. (367553)

■ ARE YOU AMBICIOUS? CALIFORNIAN COMPANY STRATING IN ROMANIA IS LOOKING FOR 2 SERIOUS PEOPLE. PART $ 150, FULL-TIME FROM $ 400. CONTACT OUR CENTRE: FAX 0042-2-9914569 - MRS. BURS. (367553)

■ S.C. angajează tîmplar cu experiență în condiții avantajoase. Telefon 130018. (368080)

■ Administrația Financiară a Municipiului Iași anunță organizarea unui concurs în data de 27 martie 1997, pentru ocuparea a două posturi încasatori creanțe bugetare. Relații suplimentare la sediu sau la telefon 143030, int. 201. (369293)

■ Companie farmaceutică angajează full-time reprezentanți medicali pentru zona Iași. Cei interesați sînt rugați să trimită CV la adresa: strada Dristor 96, bl. 12 B, sc. B, ap. 50, sectorul 3, București sau fax 01/3128262. (368359)

■ Caut tinere prezentabile fără obligații, maxim 35 ani, pentru bar. Relații la telefon 032/170745. Nu deranjați inutil.

Aniversări

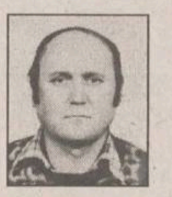

■ Cele mai frumoase gînduri la aniversarea zilei onomastice pentru Toader Dănilă, din partea soției - Ana, a fiicei - Petronela și a ginerelui - Elis. (369327)

■ Soția - Angela, sora - Ana, cumnatul - Toader, Marius, Elis și Petronela urează dragului lor Costică Cîrcu multă sănătate și fericire la aniversarea zilei de naștere. (369327)

■ Mi-aș fi dorit ca de ziua ta să fiu lîngă tine/Să-ți urez "La mulți ani! și să-ți spun cămi lipsești atît de mult, încît mi se pare că soarele și-a pierdut strălucirea, florile parfumul, iar totul în jurul meu se prăbușește. Dacă aș putea, mi-aș petrece tot restul visînd, sperînd, așteptîndu-te pe tine, indiferent că sîntem împreună sau despărțiți. Dragostea pentru tine va rămîne aceeași, mereu, iar răbdarea, înțelegerea și compasiunea te vor ajuta să fii iubit și să iubești mereu. Cu dragoste, Granina. Pentru Gabriel Dincă. (369296)

■ La cea de-a 63-a aniversare, fiul - Florin, nora - Dana, nepoții - Ancuța, Dana și Florin, urează Mariei Marcu din Dumești - Iași, multă sănătate și tradiționala urare "La mulți ani!" (369230)

■ La aniversarea zilei de naștere, soțul - Costel, copiii - Cristina, Gabriel, urează dragei lor soții și mame - Adriana Anton, multă sănătate, bucurii, realizări în viață și "La mulți (b)ani!" (368053)

■ Pentru sora, cumnata și mătușa noastră Adriana Anton, la aniversarea zilei de naștere, îți dorim numai bucurii și multe realizări. "La mulți ani!". Familia Manole. (368053)

■ Cu ocazia zilei onomastice, familiile Pătrășcanu, Nechita și Zupcu, urează scumpului lor tată și bunic - Teodor Zupcu din Hilița, comuna Costuleni, un călduros "La mulți ani!" și multă putere de muncă alături de cei dragi. (368357)

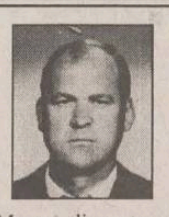

■ Un cer senin și fără nori/În calea ta să fie/Să ai în viață numai flori și numai bucurie. "La mulți ani!", cu ocazia aniversării acelor 44 de primăveri, pentru Mihai Moraru, din partea copiilor Daniela și Mihai și a soției - Maria. (368085)

■ În această zi frumoasă/Îți doresc succes în viață/Numai zile zîmbitoare/Numai răsărit de soare. Pentru Vasile Creangă, la împlinirea vîrstei de 22 ani, Laura îți urează un călduros "La mulți ani!" (369100)

Matrimoniale

■ Bărbați italieni caută fete pentru căsătorie. Trimiteți fotografii, date personale pe adresa ANCS PIAZZALE NIGRA 3, 20158 Milano - Italia.

■ Colonel ing., 65 ani, singur, apartament, auto, doresc parteneră corespunzătoare. O.P. 7, C.P. 123, București. (367224)

■ Nefumător, 28 ani, situație favorabilă, vreau să iubesc. Telefon 179869, orele 18,00-20,00. Laur. (369420)

■ Domni serioși, de origine germană, dorim cunoștințe doamne serioase, cu aspect fizic plăcut, vîrsta între 18-50 de ani, pentru căsătorie. Așteptăm la agenție plicul cu fotografie recentă (în picioare). Cheltuielile și transportul în Germania sînt gratuite. Rugăm seriozitate. Adresa: Agentura Harald, Kasper, Postfach 1841, 58018 Hagen 1, Germania.

Pierderi

■ În zona Poliție Circulație, pui Dog german, negru, femelă, 7 luni, cu defect de mers (labe spate). Aducătorului se oferă recompensă. Telefon 116659.

■ Inel de aur, aflat într-un toculeț de antilopă neagră, în zona Tătărași (tarabă). Ofer recompensă. Telefon 115090, după-amiază. (367985)

■ B.I., seria DG, nr. 812906, pe numele Țugui Laura Angela, certificat naștere și legitimație student, pentru reducere transport. Se declară nule. Telefon 144270. (369193)

■ Motan rasă europeană, gri cu negru, burta și labele albe, cu o rană pe gît stînga și la laba stîngă față, în zona Bisericii Catolice Nicolina. Ofer recompensă. Telefon 114216. Rog seriozitate. (369219)

■ Găsit cîine Brac german, cu păr scurt, femelă, în zona B-dul Independenței. Telefon 116204, orele 9,00-20,00. (368223)

AGENDA OMULUI DE AFACERI

IG TRADE
distribuie
APĂ MINERALĂ BORSEC
Comenzi la telefon 171629

ROENTER Ltd.
Consulting managerial și de afaceri
- Asigurăm rapid:
  - înmatriculări societăți comerciale
  - înregistrări acte adiționale
  - obținem autorizație de funcționare pentru sedii firmă, birouri, depozite
- Elaborări contracte comerciale

Iași, Str. A. Panu nr. 13-15, mezanin Telefon 212335
zilnic 9.00-19.00 sîmbătă 9.00-14.00

VITALEF SA
VINDE *en gros/en detail*
- CIREȘE CONFIATE (vrac și ambalat) - unic producător
- CONSERVE LEGUME-FRUCTE (producție proprie)
- LEGUME-FRUCTE PROASPETE
- BĂUTURI RĂCORITOARE

ÎNCHIRIAZĂ *spații comerciale/depozitare pentru birouri, sedii firme*
Bd. Chimiei nr. 12, tel./fax 032/137882

ALMIRA COMPANY SRL
oferă
produse alimentare deosebite, la prețuri convenabile
Magazinul Alimentar din str. V. Alecsandri nr. 9 (vizavi de Mica Industrie)

IRSIDO
Reprezentanță ESSELTE
- ARTICOLE DE BIROU (bibliorafturi, caiete mecanice, suporți documente, clipboard-uri)
- instrumente de scris SCHNEIDER, PARKER, MICRO
- hîrtie calc, planșete desen, truse/tuș ROTRING
- rechizite școlare

Iași, Str. Toma Cozma nr. 7A (vis-a-vis de lic. Negruzzi)
tel./fax 032/144255

ROCAMBOLE
Unic distribuitor BENCKISER
vă oferă:
- gama de detergenți DOSIA
- detergenți SOLE, CALINDA, LIP
- CILLIT, WC PICKER

Transport gratuit.
Tel. 032/217378

ROCAMBOLE
Societate de distribuție
- coniac Napoleon (4 sortimente)
- vodka Tsarkoff, Atheneum
- rom Havana Club
- vermut Barbieri

Produse de calitate însoțite de certificat LAREX
Transport gratuit
Tel. 032/217378

TOFAN GRUP
comercializează: • anvelope și camere auto
(produse de Danubiana și Victoria Florești)
Iași- Șos. Păcurari nr. 92 (în incinta Transmixt SA)
Tel. 032/154.343

LUCEAFĂRUL MOBILUX
produce
- mobilier serie și la comandă

Adaos comercial 0
Prețuri foarte avantajoase
Lețcani, Șoseaua Iași - Tg. Frumos
tel: 018/613573

HERLIROM
comercializează
- bibliorafturi, dosare • plicuri • albume foto • caiete import • bandă adezivă • markere • articole de șters •

Iași, șos. Păcurari 129, bl. 601, parter,
tel/fax 032/165658

MELIOR
- articole de papetărie ı materiale tipografice (plăci și hîrtie, offset, cerneluri, soluții chimice, ciorapi de umezire)
- utilaje tipografice noi și second hand
- pompe de înaltă presiune KRÄNZEL

Iași, str. G. Ureche, bl. M7
tel/fax: 032-162234, tel: 032-224306

GHEZACO
RULMENȚI
Iași, str. Eternitate nr. 35, tel: 032/272630

PUBLICITATE, UTILITARE

■ Pierdut joi, 12 martie 1997, în zona Vasile Alecsandri-Piața Unirii, pui Maltez, mascul, 9 luni, negru înspicat cu alb pe piept. Aducătorului recompensă. Telefon 113979.

■ Buletin de identitate pe numele Grosu Ionel. Îl declar nul. (368229)

■ Contract vînzare-cumpărare apartament pe numele Bercori Dan și Cristina. (368245)

■ Pierdut în curtea Spitalului CFR, în ziua de luni, 10 martie 1997, între orele 16,00 și 19.00, o cățelușă, culoare gri-cenușiu, cu labe și piept albe. Răspunde la numele Fetița. Alăptează cățel. Relații la telefon 144594, orele 7,00-11,00 și 19,00-23,00. Recompensă aducătorului.

■ Legitimație ISTH și cartelă pentru cantină. Le declar nule. (369099)

Licitații

■ Consiliul Local Belcești scoate la licitație suprafața de 5 ha teren agricol, în vederea cultivării în primăvara anului 1997, cu plante legumicole. Licitația va avea loc la sediul Primăriei, în ziua de 20.03.1997, orele 10,00.

■ Universitatea Tehnică "Gh. Asschi" Iași, scoate la licitație pentru închiriere, în data de 31 martie 1997, orele 12,00, la sediul din B-dul Copou nr. 22, următoarele spații temporar disponibile situate în Campusul studențesc "T. Vladimirescu": hol cantină T.V. sala I, cu o suprafață de 710 mp; hol cantină T.V. sala II, cu o suprafață de 571 mp. Documentele și alte informații privind valoarea garanției și taxei de participare la licitație, se pot obține începînd cu data de 17.03.1997, de la Serviciul cu probleme social-studențești situat la parterul căminului T-19, campus T.V., telefon 271288 sau 177133. Oferte;e în plic închis, se depun la registratura universității, pînă la data de 28.03.1997, orele 14,00.

■ Consiliul Local Brăești scoate la licitație suprafețe de teren pentru construirea de locuințe. Licitația are loc în ziua de 7 aprilie a.c., ora 9.00, la sediul Consiliului Local.

Diverse

HELP LINE - Pentru copiii noștri

Puteți primi gratuit informații privind alimentația și creșterea sugarului, zilnic, orele 16,00 și 17,00, la telefon 214002. Policlinica "Sănătatea 2000", dr Iordache Constantin - medic primar pediatru.

TURISM ITALIA

700 USD - 20, 23 Martie; 11, 18, 25 aprilie. Agenția de turism TOTEM - Casa Studenților Iași. Telefon 032/213545.

TURISM AUSTRIA

400 USD - bilunar. Agenția de turism TOTEM - Casa Studenților Iași. Telefon 032/213545.

TURISM CIPRU

475 USD - săptămînal. Agenția de turism TOTEM - Casa Studenților Iași. Telefon 032/213545.

■ Canisa Wom Donausieger oferă pentru montă mascul Ciobănesc german cu ascendentă germană, din părinți campioni și cu următoarele titluri: 2 x RPJ 2 x CAC 1 CMBCR și K2. Relații la telefon 217111. (367096)

■ Solicit sprijin material pentru corectarea vederii unui băiețel de 3 ani. Telefon 112798. Fam. Munteanu.

■ Îngrijesc bătrînă în schimbul luării în spațiu. Telefon 165308. (367919)

ȘCOALA DE ȘOFERI DACIA 2000

Pregătim candidați pentru obținerea permisului categ. B, cu benzina școlii, preț 590.000 lei. Gratuit asigurăm pregătire suplimentară pentru cunoașterea legislației rutiere. Telefon 125177. (369002)

■ Preotul Ioanichie Cosma de la Mănăstirea Bistrița, județul Neamț, roagă credincioșii ortodocși să-l ajute material, în vederea unei operații pe cord deschis, în străinătate. Cont 10.923.02 deschis la Sucursala CEC Bacău. Multumiri. (369311)

ANUNȚ UMANITAR

Un elev de 15 ani are nevoie de transplant de inimă în Franța, care va costa peste 100.000 dolari. Căutăm sponsori, oameni de suflet, pentru donații în contul 45.36.02.301, BCR Iași, Dolceanu Florin (în lei). Pentru valută sau detalii, telefon 138687. Poate îi salvăm viața. Multumim mult.

■ Întinde mîna prieteniei pentru a sărbători 20 de ani de la absolvirea Liceului "M. Eminescu", promoția 1977. Pentru relații telefonați la 225020 - Arhip (Denisiuc) Rodica; 115101 - Rusu (Oniță) Monica.

■ Doriți să scăpați de psoriazis? Telefon 163312, între orele 19,30 și 23,30. (367969)

■ Căutăm întreprinderi mici sau mijlocii, avînd în dotare mașini de cusut cu tighel de acoperire fața-spate, în 3 fire, pentru a confecționa tricouri din bumbac, gata croite. Telefon 031/512532.

■ Ofer pasapoarte schimb valutar, 15 mii bucata. Telefon 161211. (369402)

■ Îmi ofer serviciile unei doamne, pentru un spațiu adecvat unei fetițe deosebit de sensibile, inteligente și talentate (scrie de la 2 ani). Telefon 165308. (369185)

■ Persoanele din anturajul dvs. au probleme de sănătate? Sunați la telefon 133770 și puteți avea 10% profit! (369186)

■ Caut asociat secție tîmplărie, utilaje tip Umaro-Roman, eventual vînd utilaje tîmplărie. Telefon 031/552035. (3620)

■ Donez rinichi gr. A II-a. Pentru intermediar serios 20-25% din prețul negociat. Telefon 721225. (369240)

S.C. SUZANA S.R.L. - SALA DE GIMNASTICĂ

În lunile mai, iunie, iulie, numărul de locuri disponibile pentru terapia prin gimnastică medicală este limitat. Consultațiile se acordă în zilele de 5 și 19 aprilie respectîndu-se ordinea de înscriere. Informații suplimentare la telefon 135791 sau 210202. (368229)

■ Cabinet veterinar ANIMAVET. Consultații, tratamente, vaccinări, chirurgie, deparazitări, asistență fătare. Aleea Oltea Doamna nr. 4, în spatele noii Catedrale Catolice din Nicolina. Program zilnic: 10-13; 16-19. Sîmbătă-duminică 10-13. Informații la telefon 220028.

S.C. AUTO SERV R.C. S.R.L. Școala conducători auto categoria B

Cu sediul în str. N. Iorga nr. 46 (Căminul Moldoconstruct, lîngă Hotelul CONEST) primește înscrieri pentru seria 24.03.1997. Relații suplimentare la telefon 110306. (369167)

■ Consiliul de Administrație al S.C. BURSA MOLDOVEI S.A. anunță convocarea Adunării Generale de Bilanț, în data de 26.03.1997, orele 15,00, la sediul S.C. JUVENTUS S.A. (Hotel Orizont). Ordine de zi: 1. Aprobarea Bilanțului/1996; 2. Aprobarea B.V.C.-ului/1997; 3. Raportul cenzorilor; 4. Aprobarea strategiei/1997; 5. Diverse.

■ Spitalul Universitar de Psihiatrie "Socola" Iași, anunță depunerea cererii pentru emiterea autorizației de mediu pentru obiectivul - Spital centru - avînd ca obiect de activitate asistența psihică, amplasat în Iași, șoseaua Bucium nr. 36. (368227)

■ Regia Autonomă CITADIN, anunță depunerea cererii pentru emiterea acordului de mediu pentru obiectivul gospodărie de bitum, avînd ca obiect de activitate: gospodărie de bitum pentru stația de mixturi asfaltice L.Px. Ecologică, amplasat în Iași, șoseaua Iași-Tomești, km 1. Documentația tehnică poate fi consultată la sediul firmei din Iași, B-dul T. Vladimirescu nr. 32, telefon 117985, sau la sediul Agenției de Protecție a Mediului Iași, str. Th. Văscăuțeanu nr. 10. Eventualele observații ale publicului referitoare la activitatea și amplasamentul obiectivului se vor transmite în scris la Agenția de Protecție a Mediului Iași, str. Th. Văscăuțeanu nr. 10. (368063)

■ S.C. ASBEER S.A. Iași, cu sediul în str. Păcurari nr. 95 anunță toți agenții economici de pe raza județului și municipiului Iași că începînd cu data de 1 februarie 1997, a pus în funcțiune mașina de îmbuteliat butoaie inox tip KEG de 50 litri import Germania și în același timp pune la dispoziția comercianților contra cost butoaie inox tip KEG de 50 litri, noi și cupla necesară. Toată tehnologia modernă este germană. Mașina importată îmbuteliază și butoaie KEG tip Bere-Zimbru în aceleași condiții de calitate și termen de garanție. Operațiunea de livrare durează doar 15 minute de la intrarea și pînă la ieșirea mijlocului de transport pe poarta fabricii. Invităm agenții economici actuali și potențiali pentru perfectarea contractelor economice. (368355)

■ Fabrică nouă Ungaria, producătoare paste făinoase de calitate superioară, 0.55$/kg, caută importatori, distribuitori. Telefon 056/129940, tel./fax./robot: 003666382315.

■ S.C. ELECTRIC GRUP S.A. Iași, convoacă adunarea generală a acționarilor pentru data de 29.03.1997, ora 10.00, în Sala cantinei TEROM Iași, str. Calea Chișinăului nr. 27, cu următoarea ordine de zi: Prezentarea și aprobarea raportului de gestiune al Consiliului de Administrație al societății pe anul 1996; Prezentarea și aprobarea raportului comisiei de cenzori pentru anul 1996; Aprobarea bugetului de venituri și cheltuieli pentru anul 1997; Aprobarea valorii dividendelor; Alegerea Consiliului de Administrație pentru următorii 4 ani; Alegerea Comisiei de Cenzori; Aprobarea locației de gestiune a Filialei 4 Botoșani; Prezentarea și aprobarea raportului de gestiune al PAS; Diverse. În cazul neîntrunirii prezenței necesare, Adunarea Generală se va amîna pentru data de 5 aprilie 1997, la aceeași adresă și oră. Pînă în data de 25 martie 1997, toți acționarii vor trebui să prezinte acțiunile pentru verificare, fără de care nu se pot prezenta în Adunarea Generală. (368356)

Mesaje

■ Pentru Diana. Vă mulțumesc pentru mesaj. Te aștept duminică, 16 martie, ora 14,00, în fața Teatrului "Luceafărul". Dacă nu poți, stabilește o altă zi. Voi avea "Monitorul" în mînă. (369258)

■ În atenția distinsului domn Ciocoiu Ioan, comuna Butea, județul Iași: "Ioane, trimite de urgență actele de proprietate din care să rezulte, așa cum pretinzi că posezi pămînt, în comuna Tomești, județul Iași, în cadrul suprafeței cumpărate de mine. În caz contrar, cred că știi ce va urma. Dumnezeu să te ajute. Beda Valerian. (368061)eri pentru seria 24.03.1997. Relații suplimentare la telefon 110306. (369167)

HOROSCOP

BERBEC
(21 mart. - 20 apr.):

✋ Ați început să judecați lucrurile dintr-un alt unghi de vedere, surprinzător. Reacția de adaptare se va produce mai greu și nu va fi suficient de convingătoare.

TAUR
(21 apr. - 20 mai):

👌 Nu este imposibil să primiți răspunsul așteptat mai repede decît credeați. Însă nu trebuie să vă bazați și în alte împrejurări pe aceeași promptitudine.

GEMENI
(21 mai - 21 iun.):

✋ V-ați cam îndepărtat de grup, va trebui să încercați să forțați ritmul. Dacă apar și alte complicații, nu va mai fi suficient să vă sprijiniți pe aliați.

RAC
(22 iun. - 22 iul.):

👍 Apele se mai limpezesc în ce vă privește, dar cei apropiați mai au probleme. Soluția de rezolvare nu poate să fie una individuală, ci numai de grup.

LEU
(23 iul. - 22 aug.):

✋ Mai tatonați terenul, nu estre momentul să vă avîntați fără să cunoașteți contextul. Ultimele rezultate v-au confirmat o serie întreagă de presupuneri.

FECIOARĂ
(23 aug. - 22 sept.):

👎 Traversați o perioadă de instabilitate emoțională, umpleți-vă timpul cît mai mult. La cîteva dezamăgiri s-au adăugat și niște poveri financiare.

BALANȚĂ
(23 sept. - 22 oct.):

✋ Vă complicați inutil existența cu niște relații pe care ar trebui să le suspendați. Sfîrșitul de săptămînă vă va pune în fața unor întrebări delicate.

SCORPION
(23 oct. - 21 nov.):

👍 Atașamentul dvs. pentru cîteva imagini ale copilăriei se va confirma prin descoperirea unor documente de familie despre a căror existență nu știați nimic.

SĂGETĂTOR
(22 nov. - 21 dec.):

👍 Ați ales o cale întortocheată de răspuns, fiți mai direct(ă) și mai tranșant(ă). Asta nu înseamnă să creați tensiuni inutile, doar să puneți punctul pe I.

CAPRICORN
(22 dec. - 19 ian.):

👌 S-au întrunit toate elementele pe care le considerați necesare în elucidarea acestui caz. Nu vă mai rămîne decît să trageți concluzia logică.

VĂRSĂTOR
(20 ian. - 18 febr.):

✋ Stimulați neclaritățile printr-un fel enigmatic și nehotărît de a fi. Veți fi obligat să colaborați, fie și pe durată scurtă, cu o persoană dificilă.

PEȘTI
(19 febr. - 20 mart.):

👍 Interpretați partitura preferată în fața unui public plin de îngăduință. Va trebui să tratați și aplauzele cu circumspecție, mai precis, să nu vă umflați în pene.

LEGENDA:

👎 - *vă paște ghinionul;*

✋ - *prudența e mama înțelepciunii;*

👍 - *n-aveți nimic de pierdut;*

👌 - *șansa vă surîde*

INTEGRAMA ZILEI

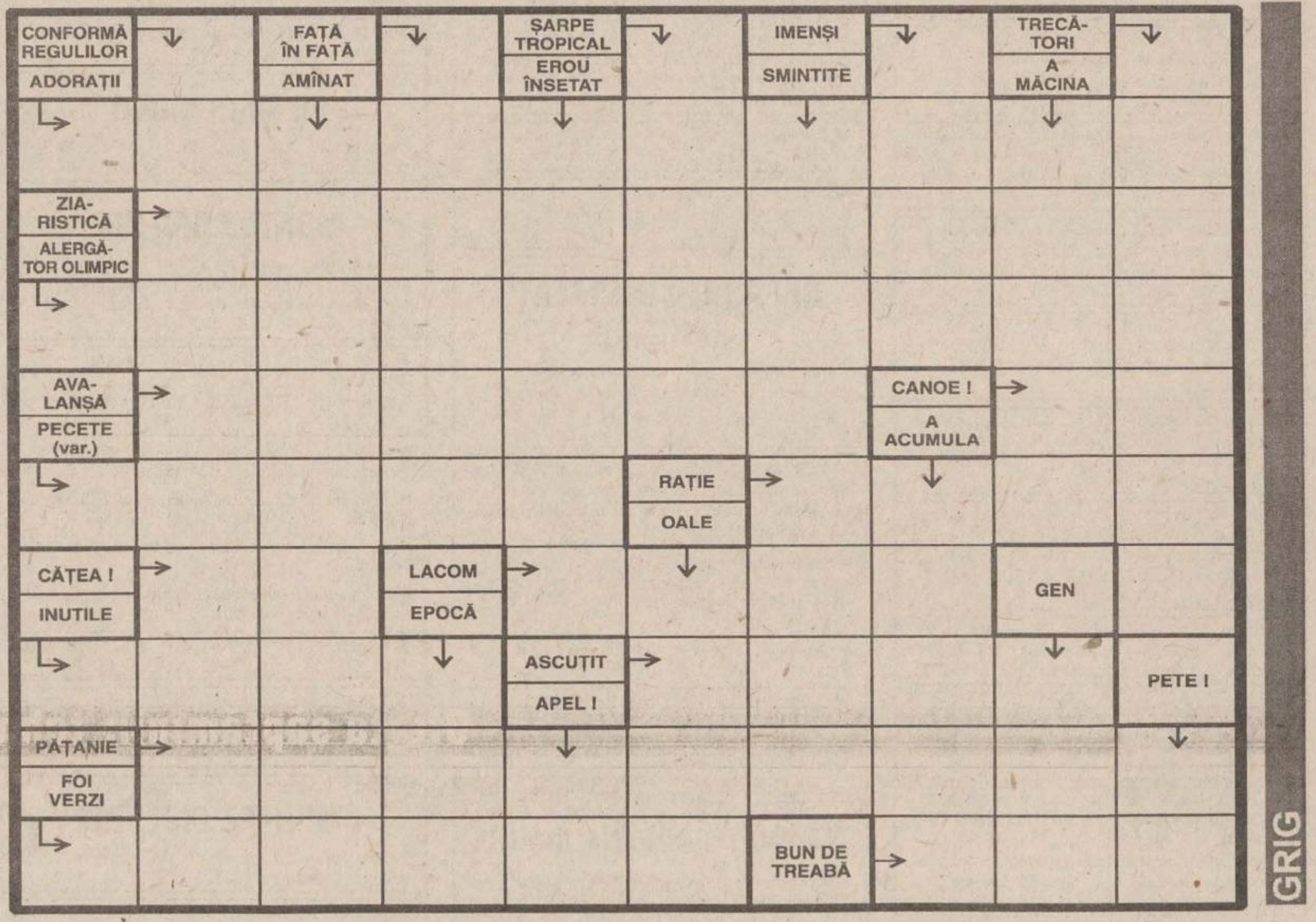

AGENDA AUTO

Castrol dealer autorizat

INFOTEC SRL
luni - vineri 9,00 - 18,00
sîmbătă 9,00 - 14,00
Str. Împăcării nr. 35, bl. 919
☎ 221405, 126816

MICHELIN
DUNLOP
BOSCH

SIX SRL - vopsele STANDOX
luni - vineri 9,00 - 18,00
sîmbătă 9,00 - 12,00
Străpungere Ștefan cel Mare nr. 3
☎ 117557

BOSCH
MONROE amortizoare
RUEDAS SRL
luni-vineri 8,00 - 20,00
sîmbătă 8,00 - 16,00
duminică 9,00 - 14,00
Str. Armeană nr. 5, tel. 112239

TOFAN GRUP
luni - vineri 8,00 - 16,00
Șos. Păcurari nr. 92
în incinta TRANSMIXT SA
(AUTOBAZA 2)
☎ 032/154.343

AUTO RICAMBI
auto ricambi
● Importator piese auto
luni - vineri 9,00 - 1 8,00
sîmbăta 9,00 - 14,00
☎ 225151 (magazin) Piața CUG
☎ /FAX 232856 (birouri)

SERVICE MOARA DE FOC
MOLDOVA TRICOTAJE
● Mecanică, tinichigerie, vopsitorie, vulcanizare
Program 9,00 - 16,00
str. Moara de Foc nr. 29 ☎117016

PARBRIZE
A.G.E.R. SERVICE
AUTO GLASS EXPRES ROMANIA SERVICE
● Geamuri import vest pentru toate tipurile de autovehicule (și en gros)
● Asigurăm și montaj, cu set de soluții originale
Str. N. Gane nr. 15 ☎/FAX 210351

AUTOSHOP
luni - vineri 8,00 - 22,00
sîmbătă 8,00 - 18,00
Str. Nicolina nr. 33
(rond vechi CUG)
☎221849; FAX 222403

BRAS srl
luni-sîmbătă 8.00-20.00
duminică 8.00-13.00
Str. Silvestru nr. 4
☎/fax 214.910

S.C. INTER EXPRESS S.R.L.
● Piese de schimb, anvelope, acumulatori, accesorii
Program 8,00 - 18,00
Str. Socola nr. 18 (lîngă Cotnari)
☎ /FAX 230278

BERTO IMPEX SRL
COMUNICAȚII ȘI SISTEME DE SECURITATE
DISTRIBUITOR ZONAL
●Alarme auto **ENFORCER** - SUA
Hotel Traian, cam. 402/412
☎/FAX 211114

AMRS SRL
● **Amortizoare SACHS**
Ford
luni - vineri 8,00 - 18,00
sîmbătă 8,00-12,00
Str. Păcurari nr. 78
☎ 032/214150

☎ TELEFOANE UTILE: FARMACII

1. **FARMACIA A.T.Î.- PULS**
Soseaua Națională 164, bl. D (Podu Roș)
zilnic : 8.00 - 20.00
sîmbăta :9.00 - 18.00
duminica : 9.00 - 18.00
☎ **233.242, 233.223**

2. **FARMACIA SF. LAZĂR -**
zilnic : 8.00 - 20.00
sîmbăta : 8.00 - 14.00
duminica : 8.00 - 14.00
☎ **230.153**

3. **NOREX PHARM**
Str. Grigore Ureche nr. 1
(Centrul Civic, lîngă Tribunal)
zilnic: 8.00 - 20.00
sîmbăta: 9.00 - 18.30
duminica: 9.00 - 13.00
☎ **216.382**

4. **FARMACIA GHIȚUN -**
Cuza Vodă 27
zilnic : 7.00 - 20.30
sîmbăta : 8.00 - 15.00
☎ **147.077, 231.876**

5. **SALVIA**
Cuza Vodă 1
zilnic : 7.30 - 20.30
duminică : 8.30 - 14.00
☎ **210.340**

6. **SEMIS -**
Străpungere Silvestru nr.7
zilnic : 8.00 - 20.00
duminica: 9.00 - 17.00
☎ **210.542**

7. **REMEDIA -**
Str. Gării 30
zilnic : 7.30 - 20.00
sîmbăta : 8.00 - 14.00
duminica : 8.00 - 14.00
☎ **146.325**

8. **FARMACIA 4**
Bd. Stefan cel Mare nr. 3
zilnic : 7.30 - 19.30
sîmbăta : 8.30 - 13.30
☎ **142.020**

9. **BEST FLORA**
Str. Vasile Lupu 108
zilnic: 8.00 - 20.00
duminica: 8.00 - 14.00
☎ **271.962**

10. **FARMACON**
Str. Gavril Muzicescu
(lîngă Palatul Telefoanelor)
zilnic: 8.00 - 21.00
sîmbăta: 8.00 - 16.00
duminica: 8.00 - 14.00
☎ **213.050**

11. **LIMA FARM**
Bulevard Tudor Vladimirescu 306
zilnic: 7.30 - 19.00
sîmbăta: 8.00 - 13.00
duminica: 10.00 - 12.00
☎ **114.453**

12. **FARMACIA NR. 1 Iași**
B-dul Dacia nr. 32
zilnic: 8.00 - 16.00
sîmbăta: închis
☎ **153.498**

13. **FARMACIA NR. 2 Iași**
Piața Unirii nr. 3
zilnic: 7.00 - 20.00 - 7.00
sîmbăta: program permanent
duminica: program permanent
Farmacie cu gardă
☎ **116.029**

14. **FARMACIA NR. 7 Iași**
Socola nr. 9, bloc E.1
zilnic: 7.00 - 20.00
sîmbăta: 8.00 - 14.00
☎ **132.293**

15. **FARMACIA NR. 9 Iași**
Sălciilor, bloc 828 Nicolina II
zilnic: 7.00 - 20.00
sîmbăta: 8.00 - 14.00
☎ **122.782**

16. **FARMACIA NR. 11 Iași**
Vasile Lupu 160, bloc G.3
zilnic: 10.00 - 18.00
sîmbăta: închis
☎ **175.457**

17. **FARMACIA NR. 15 Iași**
B-dul Independentei nr.23
zilnic: 7.00 - 20.00
sîmbăta: închis
☎ **116.408**

18. **FARMACIA NR. 50 Iași**
Vasile Lupu 8, bloc D.3
zilnic: 7.00 - 20.00
sîmbăta: 8.00 - 14.00
☎ **172.867**

19. **FARMACIA NR. 86 Iași**
Str. Măgurii nr. 4, Nicolina II
zilnic: 7.00 - 20.00
sîmbăta: 8.00 - 14.00
☎ **122.459**

20. **UNITATEA TEHNICO-MEDICALĂ Iași**
Sălciilor, bloc 828, Nicolina II
zilnic: 8.00 - 16.00
sîmbăta: închis
☎ **124.646**

21. **ALSOC - FARMAVITA**
Sf. Andrei nr. 4
(lîngă Biserica Sf. Andrei)
zilnic: 9.00-19.00
sîmbăta: 9.00-14.00
duminica: 9.00-14.00
☎ **112043**

22. **FARMACIA FRUMUSEȚE FARMEC**
Păcurari, bl. 540
zilnic : 8.00 - 19.00
sîmbăta : 8.00 - 15.00
☎ **163.615**

23. **EUROPHARM HOLDING**
Cerna 1 (Mircea cel Bătrîn)
zilnic : 8.00 - 20.00
sîmbăta : 8.00 - 14.00
duminică: 8.00 -14.00
☎ **224.109**

24. **ANDA FARM**
Șos. Păcurari, bl. 474
zilnic : 8.00 - 20.00
sîmbăta : 8.00 - 16.00
duminică : 9.00 - 13.00
☎ **252.254**

25. **SANOFARM**
Aleea Sadoveanu 4A
zilnic : 8.00 - 17.00
sîmbăta : 8.00 - 12.00
☎ **147.162**

26. **ALDAMED - TEHNICĂ MEDICALĂ**
V. Alecsandrii 1
zilnic : 8.00 - 19.00
sîmbăta : 8.00 - 15,00
☎ **215.500**

27. **BABY FARM**
V. Lupu 70-74
zilnic : 8.00 - 20.00
duminică: închis
☎ **271.357**

28. **TEOFARM**
Țuțora 2
zilnic : 8.00 - 20.00
duminică: închis
☎ **231.118**

TELEFOANE UTILE
CABINETE ȘI FARMACII VETERINARE AUTORIZATE

1. CABINET VETERINAR SALVANIM
Str. Uzinei nr. 32
zilnic: 10.00 - 13.00; 15.00 - 18.00
sîmbătă, duminică: 10.00 - 13.00
☎ **032/212184**

2. FARMACIA VETERINARĂ BIOVET
Strada Primăverii, nr. 23 (lîngă Policlinica Industrială)
Program:
zilnic: 9.30 - 17.30
sîmbătă: 9.30 - 13
duminică: închis
☎**032/233414**

3. CABINET VETERINAR INTER-SERVICE VET
S.C. Interservice Vet
Strada Sf. Atanasie, Nr. 12
zilnic :10.00 - 13.00, 16.00 - 20.00
sîmbăta : 10.00 - 13.00
duminica : 10.00 - 13.00
☎ **032/217111**

4. ASOCIAȚIA CHINOLOGICĂ A MUNICIPIULUI IAȘI
(singura recunoscută de A.CH.R. și F.C.I)
Strada Sf. Atanasie, Nr. 12
Relații la toate cabinetele veterinare particulare autorizate sau la telefon:
☎**032/217111**

5. CABINET ȘI FARMACIE VETERINARĂ
S.C. UNIVET SRL
Strada Ion Creangă, nr 15 (lîngă Alimentara Triumf)
Program
zilnic : 9.00 - 13.00, 15.00 - 20.00
sîmbăta : 10.00 - 13.30
duminica : 10.00 - 13.30
☎ **032/176647**

6. FARMACII VETERINARE INTER-SERVICE VET
S.C. Interservice Vet
Strada Arcu, Nr. 33
zilnic : 9.00 - 17.00
sîmbăta : 9.00 - 13.00
duminica : închis
Piața Chirilă
zilnic : 9.00 - 17.00
sîmbăta : 9.00 - 13.00
duminica : închis

7. CABINET VETERINAR ANIMAVET
Str. Aleea Oltea Doamna nr. 4
(În spatele Bisericii Catolice din Nicolina)
zilnic: 10.00 - 13.00; 16.00 - 19.00
sîmbăta, duminică: 10.00 - 13.00
☎ **032/220028**

☎ TELEFOANE UTILE

☎ SALVARE: 961
☎ POMPIERI: 981
Pașcani: 981, 761774
☎ POLITIE:
Inspectoratul Judetean Centrala 140720; Dispecerat 146666; Municipiu Centrala 140020 Dispecerat 146840/955 Ofițer de serviciu 146850; Serviciul Circulație - 140070.
☎ SERVICII MEDICALE MOBILE CORPO-SAN (asistență medicală non-stop de urgență la domiciliu): 113130
☎ PROTECTIA MUNCII.: 116139
☎ ASOCIATIA ROMÂNĂ ANTI-SIDA, HOTLINE SIDA: 210024
☎ AGENȚIA C.F.R.: 147673
☎ INFORMAȚII GARĂ: 146333
☎ AUTOGARĂ: 146587
☎ TAXICOM, dispecerat: 953, 146593
☎ GO-TAXI, dispecerat: 222060
☎ TAXI ROMARIS, dispecerat: 215555, 222222
☎ TAXI LYON TRANZ, dispecerat: 214214
☎ AGENȚIA TAROM: 115239
☎ INFORMATII AEROPORT: 174058;271590
☎ STAȚII PECO: Baș Ceauș - 176865; Aurel Vlaicu - 175872; Bucium - 132891; Crișan - 112182; Păcurari - 164142; Sărărie - 147480.
☎ A.C.R. - informații utile: 112345, 130177.
☎ DISPECERATE: R.A. Gaz-Metan - 928; 141737; R.A. Apă-Canal - 214271 (centrala - 215410); Renel - 147070, deranjamente - 929; Termoficare - 141956; R.A. Locuința - 112434; Telefoane - Deranjamente - 921;
☎ GARDA FINANCIARĂ: 114065, 12427.
☎ ADMINISTRATIA FINANCIARĂ: 143030
☎ TRIBUNAL: 146300
☎ PROCURATURĂ: 212566
☎ CAMERA DE COMERȚ: 117757
☎ CENTRUL MILITAR JUDETEAN: 146370
☎ STATUL MAJOR JUDETEAN DE APĂRARE CIVILĂ: 214470
☎ HOTELURI: Moldova - 142225; Traian - 143330; Unirea - 142110; Continental - 114320; Sport - 232800; Orizont - 112700
☎ POLICLINICA CU PLATĂ: triaj informații - 117244
☎ OFICIUL JUDEȚEAN PENTRU PROTECȚIA CONSUMATORILOR: 145392.
☎ AGENȚIA DE PROTECȚIA MEDIULUI: 214357
☎ LABORATOR ANALIZE "PRO FAMILIA": 230431
☎ FUNDATIA PENTRU PROTECȚIA ANIMALELOR "SALVANIM" - anunțuri pierderi/găsiri animale: 212184
☎ Vama Nicolina - 142817
☎ Punct vamal Of. Postal 13 - 113093
☎ Direcția Regională Vamală Iași - 127779; 130154

CARNETUL ZILEI

VREMEA

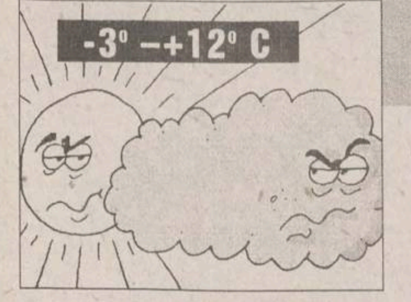

■ Vremea va deveni, treptat, predominant inchisă si va intra într-un proces de răcire. Cerul va fi noros la acoperit. Se vor semnala precipitații, la început sub formă de ploaie, care, în cursul duminicii vor avea tendința de a se transforma în lapoviță. Vîntul va sufla slab la moderat, din sector V-S-V, apoi se va roti din N-V. Temperatura aerului, în scădere, va înregistra valori minime cuprinse între -3 si 3 ° C, iar maxime între 9 si 12 ° C. **(Cristina Mariana DASCĂLU - Centrul de Prevedere a Vremii Bacău)**

RADIO NORD - EST

Sîmbătă:
7.00-12.00 PE STOMACUL GOL. Emisiune-maraton de informatii, muzică, divertisment si concursuri (9.00-10.00 - ORA FĂRĂ BULETIN - emisiune pentru copii realizată de Vasilica Oncioaia si Geo Sfaiter, actori la Teatrul "Luceafarul") ■ **12,00-14,00 ÎN RÎND CU LUMEA** - o emisiune despre curente la modă (în film, muzică, vestimentatie etc.). Realizator Octavian Tudorache ■ **14,30-16,00 POLYGRAM HITS.** Realizator Andi Barbu ■ **16,00-18,00 TOP 20 RADIO NORD EST.** Realizator Gabriela Gugeanu ■ 18.00-19.00 BBC: Buletinul de stiri si programul Actualitatea ■ **19.00-21,00 CLASIC TOP 10**. Epoca de aur a muzicii pop în 120 de minute. Realizator Sandi Leonties ■ 21.00-21.30 BBC: Buletinul de stiri si Actualitatea ■ **21.30-0.00 DEDICATII MUZICALE**. Muzica la cererea ascultătorilor. Gazde: Gabriela Gugeanu si Sandi Leonties ■ **0,00-4,00 NOAPTE DE DANS** ■ 4.00-7,00 VOA Express

Duminică:
7,00-12,00 WEEK-END SPECIAL. Matinal duminical realizat de Andi Barbu si Costi Rezlescu (8.00-8.30 BBC: Buletinul de știri si Actualitatea). ■ **12,00-16,00 MEGA 72.44.** Magazin muzical dumînical. Realizator Sandi Leonties ■ 16.30-17.00 PULS NORD EST. Stiri, reportaje, interviuri, relatari, retrospectiva evenimentelor săptămînii. Realizator Ovidiu Simonea ■ 17.15-18.00 TOPUL BRITAMIC - BBC ■ 18.00-19.00 BBC: Buletinul de stiri si Actualitatea ■ **19,00-21.00. 100% ROCK**. Realizator Fabrice Rusu Banu ■ **21.00-0.00 DEDICATII MUZICALE**. Muzică la cererea ascultătorilor. Gazdă Octavian Tudorache ■ 0.00-5.00 VOA Express ■ 5.00-5.30 Ritmuri de înviorare

RADIO HIT

Sîmbătă:
6,00-10,00 PRIMA ORĂ: 9,30 - Sport ■ 10,00-14.00 SENS UNIC: 12,55 Sport ■ 14.00-18.00 WEEKLY TOP 40 ■ 18.00-21,00 MUSICA E - Retrospectiva muzicală a săptămînii în 3 ore de program ■ 21,00-0.00 DISTRACTIE PLĂCUTĂ ■ 0.00-6.00 MEGAMIX FIESTA

Duminică:
6,00-10,00 PRIMA ORĂ; 9.30 Sport ■ 10.00-13.00 WEEKEND NO 1 - O incursiune printre hit-urile anilor '50, '60, '70, '80 ■ 13,00-14,00 COCA COLA PLANET LIVE ■ 14,00-18.00 TOP HIT AIRPLAY - Show-ul în care puteti asculta cele mai difuzate piese de pe frecventa de 94,9 MHZ. Pop, rock și dance într-un singur program! ■ 18,00-19.00 CAMEL GRETEST HITS ■ 19.00-23,00 DOSARELE X și O - Un program din care afli ce îti este interzis; 19.30 Sport ■ 23,00-2.00 PUNCT OCHIT, PUNCT LOVIT ■ 2.00-3.00 COCA COLA PLANET LIVE (r) ■ 3.00-6.00 MUSICA E (r)

TEATRUL NAȚIONAL

■ Teatrul National "Vasile Alecsandri" prezintă, sîmbătă, la orele 18,00, în sala Studio, spectacolul cu piesa "O rugăciune de prisos" de George Astaloș. Regia Ovidiu Lazăr.
La orele 19,00, în sala mare, va fi prezentat spectacolul "Nu muriți din întîmplare", de Ion Băieșu. Regia Ion Sapdaru.

■ Duminică, la orele 10,30, Teatrul National prezintă specuacolul "Conu' Leonida fată cu reacțiunea" de I.L. Caragiale. La orele 18,00, în sala Studio, va avea loc o reprezentație cu piesa "Spectatorul condamnat la moarte" de Matei Vișniec. Regia Irina Popescu-Boieru.

TEATRUL "LUCEAFĂRUL"

■ Teatrul "Luceafărul" prezintă duminică, următoarele spectacole: orele 10,00 - "Alice în tara de vis"; orele 11,30 - "Păpușile cîntă și dansează" (sala mare).

Radio CONTACT

Sîmbătă**:** 5,00-8,00 Buna dimineata! (7,20 Drumul banilor, rubrica prezentată de Radio Contact și revista "Capital". Meteo, sport, horoscop, concursuri, aniversări, revista presei, recomandări TV, actualitatea prin informatii, reportaje din tară și corespondente BBC) ■ 8.00 - 11,00 Azi în Iasi - Super week-end (informații locale, concursuri, muzică) ■ 12,50 - 12,55 Contact politic (emisiune de comentariu politic) ■ 13,00 - 13,00 "Contact-film" (prezentarea premierelor săptămînii, comentarii de specialitate, recomandări, interviuri, extrase din coloanele sonore ale filmelor) Realizator: Liana Stanciu ■ 16,00 - 19,00 Top 50 Radio Contact România (clasamentul săptămînal al celor mai bune 50 de noutăți muzicale, alcătuit pe baza scrisorilor primite de la ascultatori ■ 19,00 - 22,00 Seara la Iasi (Program de divertisment: informatii diverse, concursuri, muzică)

■ **Acolo unde buna dispozitie nu are limite, o noapte doar pentru tine, începînd cu ora 22,00 - "PARTY ALL THE TIME" - și tu stii de ce.**

Duminică: 5,00-8,00 Buna dimineata! (7,20 Drumul banilor, rubrica prezentată de Radio Contact si revista "Capital". Meteo, sport, horoscop, concursuri, aniversări, revista presei, recomandări TV, actualitatea prin informatii, reportaje din țară si corespondente BBC) ■ 8.00 - 11,00 Azi în Iasi - Super week-end (informatii locale, concursuri, muzică) ■ 11,00 - 11,15 Fir direct cu America (Actualitatea de peste ocean și ce mai stim despre obiceiurile americanilor într-o corespondentă de la Los Angeles ■ 19.00 - 22.00 Seara la Iași (Program de divertisment: informații diverse, concursuri, muzică) ■ 24,00 - 01,00 Legende rock (istoria celor mai tari trupe din lumea rock-ului)Realizatori: Cristi Dicianu și Alex Revenco

■ **Te interesează sportul și vrei să fii informat, ce s-a întîmplat într-o întreagă săptămînă află la "SPORT WEEK-END" începînd cu ora 22,00**

RADIO IAȘI

Sîmbătă:
6,00-8,30 Diminetile noastre ■ 7,00 Radiojurnal posturile centrale de radio ■ 9.00-9.40 Onoare patriei ■ 9.40-10.00 Voci ale muzicii usoare românesti ■ 10.00-10.05 Buletin de stiri ■ 10,05-10.40 Planeta copiilor ■ 10.40-10.50 Varietăti muzicale ■ 10.50-11.00 Dialoguri neprotocolare ■ 11.00-13.00 Caleidoscop sportiv - transmisii sportive, stiri, muzică, publicitate ■ 13,00-13,15 Radiojurnal posturile centrale de radio ■ 13,15-16.00 Radioalmanah și "Studioul veseliei" ■ 16.00-16,15 Radiojurnal ■ **16,15-20,00 Mondo Star - I** 16,30 Corespondenta muzicală radio - program alcătuit la cererea ascultătorilor (muzică usoară) ■ 18:00 Corespondenta muzicală radio - program alcătuit la cererea ascultătorilor (muzică populară) ■ 19,00-19,15 Radiojurnal posturile centrale de radio ■ 19,15-20.00 Mondo Star - II ■ **20,00-22,00 Top 10 România - Top Radio Iasi - muzică usoară românească - I** ■ 20.50 Constelatia lirei - pagini de poezie ■ 21,00-21,10 Buletin de știri ■ 21,10-21,20 Top sport Radio Iasi ■ 21,20-22.00 Top 10 România - Top Radio Iasi - II - muzică usoara româneasca

Duminică:
6,00-9,00, Diminetile noastre ■ 7.00 Radiojurnal posturile centrale de radio ■ 9,00-10,00 Satul românesc ■ 10,00-10,05 Buletin de știri ■ 10,05-11,30 Transmisie în direct de la Catedrala Mitropolitană din Iasi ■ 11,30-12,00 Sunetul muzicii ■ 12,00-13,00 Corespondenta muzicală radio - program alcătuit la cererea ascultătorilor (muzică populară) ■ 13,00-13,15 Radiojurnal posturile centrale de radio ■ **13,15-16,00 Orele muzicii - emisiune de auditie** 13,30 Corespondenta muzicală radio - program alcătuit la cererea ascultătorilor (muzică usoară) ■ 15.00-15,05 Buletin de știri și meteo ■ 16,00-16,15 Radiojurnal ■ 16,15-19,00 Perpetuum duminical - I ■ 19,00-19,15 Radiojurnal posturile centrale de radio ■ 19,15-20,00 Perpetuum duminical - II ■ **20,00-22,00 Melody club - I** - 21,00-21,10 Buletin de stiri ■ 21,10-21,20 Top sport radio Iasi ■ 21,20-22,00 Melody club - II ■ 21,25-21,35 Floare albastră - poezie de dragoste ■ 21,35-22.00 Amintiri... amintiri - program de romante

CALENDARUL CREȘTIN - ORTODOX

Sîmbătă: ✝ **Sf. mc. Agapie, Plisie și Timolau**
(Pomenirea morților - Sîmbăta Sf. Teodor)
Duminică: ✝ **Sf. mc. Sabin, Papa, Romano și Anin**

CALENDARUL CATOLIC

Sîmbătă: **Ss. Longin, m. și Luiza de Marillac**
Duminică: Sf. Benedicta, călug.

SPITALE DE GARDĂ

Sîmbătă: **Spitalul "Sf. Spiridon"** (tel. 142730): Clinica a II-a Medicală; Clinica I Chirurgie; **Maternitatea "Elena Doamna"** (tel. 210390/210394/210392).
Duminică: **Spitalul "Parhon"** (tel. 140337): Clinica a IV-a Medicală, Clinica a II-a Chirurgie; **Maternitatea "Cuza Vodă"** (tel. 143320).

FARMACII DE GARDĂ

Farmacia nr. 2, Piata Unirii (tel. 116029).

SERVICII UTILE

SC "POLAR SERVICE" SRL
Reparații figidere
☎ - 032/220859

REPARAȚII ARAGAZE
☎ - 032/132141

CMM "SALTEX"
execută
PLĂPUMI, SALTELE
☎ - 032/116166

INSTALAȚII SANITARE, ÎNCĂZIRE ȘI ELECTRICE

CONTABILITATE, EXPERTIZE ȘI AUDIT
☎ - 032/113486

CONSTRUCȚII METALICE
Închideri balcoane, atelier mecanic
☎ - 032/117512

SPĂLĂTORIE, CURĂȚĂTORIE CHIMICĂ RAPIDĂ
SC RAINBOW SRL
☎ - 032/124636

S.C. 6M REPARAȚII FRIGIDERE
Garantie 2 ani
☎ - 032/251006

MONUMENTE FUNERARE
☎ - 032/174174

JOYEUX JOUJOU
Grădiniță de limbă franceză
☎ - 032/114263

REPARAȚII FRIGIDERE
La domiciliul clientilor
☎ - 032/145523

CONTABILITATE, EVIDENȚĂ, BALANȚE, BILANȚURI
☎ - 032/222427

Oferta săptămînii: tehnică de calcul - birotică

OPEN SYSTEMS
Calculatoare PGA
5x86, Pentium, K5
Canon
imprimante
copiatoare, faxuri
Sediu: Bradului 1, tel 225101, 225141 Birotică: Stejar 3, tel 174759 Magazin: tel 113545

Beta Line
COMPUTERS - SERVICE - ACCESORIES
Iasi, B-dul Tudor Vladimirescu, nr. 22 tel./fax: 032/271281
Calculatoare, periferice, service, consulting și instalări rețele
COMPAQ COMPUTERS Western Digital Microsoft HEWLETT PACKARD EPSON ADI Systems

UNITRADE SYSTEMS
Centru autorizat comercializare, distribuție, suport tehnic și service
EPSON COMPAQ ZENITH DATA SYSTEMS Konica
Iași, B-dul Copou nr. 4, tel: 216413, 216412 ; fax: 216412 Magazin QUARTZ, Bd. Independenței, Y1-Y2, tel./fax: 146152
Diskete
CD-uri inscriptibile
Verbatim

Universal RX
SALIENT
Master Value Added Reseller
K5, Pentium, 6x86, Pentium Pro, MMx
Calculatoare
Căutăm Dealeri!
12 RATE
30% AVANS
48 ore TESTE
3 ani GARANTIE
Iași, Str. Grigore Ureche nr. 3
Tel./Fax 032-212660, 217254

KEN KEN
COMPUTERS & SERVICE
Distribuitor SPRINT, SEIKOSHA, Paradox
Dealer Microsoft, Minolta.
CALCULATOARE 5x86, Pentium, Pentium Pro
IMPRIMANTE, CONSUMABILE, SOFT
COMPONENTE, SERVICE
Iași, str. Sf. Lazăr nr. 49
tel./fax 032/231303, 231556

LIVIUS
SALIENT MASTER VAR
Master V.A.R. SALIENT
Calculatoare SALIENT
Imprimante ace/jet/laser/color
Componente și accesorii multimedia
Instalare. Instruire. Service
Iași, str. Fătu 1A
tel./fax 032/112221, 115922
e-mail: livius@mail.cccis.ro

Omega R.T.
Calculatoare 486, 5X86
AMD K5, Cyrix 6x86
INTEL Pentium
Imprimante, Consumabile
Produse multimedia
Iași, str. Sf. Lazăr 4A, bl. Peneș Curcanu
tel./fax: 116520
omegart @mail.cccis.ro

SERCOM
HEWLETT PACKARD Authorized Reseller
PARTENER AUTORIZAT HEWLETT PACKARD, DTK
Calculatoare
5x86, INTEL Pentium, 6x86
IMPRIMANTE,
CONSUMABILE, BIROTICĂ
Iași, B-dul N. Iorga nr. 46,
tel./fax: 231001, 122589

ACE COMPUTERS
distribuitor autorizat
5x86, AMD K5
Calculatoare DTK ISO 9001
Intel Pentium 120-200 MHz
Pentium MMx
Instalare. Service. Consultanță
Iași, str. Grigore Ureche, bl. W. Mărăcineanu
tel./fax 032/213122, 213130

Universal RX Distribuitor Canon
imprimante cu jet, laser
Canon
& consumabile
Iasi, str. Grigore Ureche nr. 3
Tel. 032 - 212660, 217254

SYSCAD
CALCULATOARE,
Imprimante,
Soft, Service, Accesorii,
Consumabile
Tel./Fax 032/213785, 217166, 115811
http://home.cccis.ro/~syscad

TH INVEST
program de contabilitate și gestiune
MENTOR
- înregistrări contabilitate automate!
- plata în sistem leasing
tel:032/217260, e-mail: thinvest@mail.cccis.ro

elcom INTERNATIONAL societate ROMÂNO-GERMANĂ
Echipamente-tehnică de calcul
Cele mai bune, cele mai ieftine !
Optiunea ideală !
Iași, str. C. Negri nr. 4, tel. 032 / 217233

EuroBIT
Imprimantă Canon BJC 240 color-A4
2.529.000 lei
access INTERNET gratuit - 1 lună
Iasi, str. A. Panu nr. 36, bl. 1B, tel./fax 032/214010, 211494

ACE COMPUTERS
Imprimante
HP, Canon, EPSON
Consumabile
Iași, str. Grigore Ureche, bl. W. Mărăcineanu
tel./fax 032/213122, 213130

RADIX
Computere
Pentium, AMD-K5, 6x86
Imprimante
Consumabile
HEWLETT PACKARD Reseller Plus
Iași, B-dul Copou, nr. 3, etaj II; tel. 032/212453 tel./fax/ 032/210423

QUARTZ MATRIX
Sediul Central
Bd. Stefan cel Mare, Casa Modei, et.2
Tel. 032-21.72.48 / 21.72.58, Fax. 032-21.72.62
E-mail : qmatrix @ cccis.ro
Service
Sos. Pacurari nr. 8, bl. 558
Tel. 032-15.70.90 / 16.55.58, Fax. 032-16.55.58
COMPAQ EPSON TOSHIBA
CALCULATOARE
IMPRIMANTE, CONSUMABILE
COPIATOARE, TELEFAXURI

RomUS
TRADING & DEVELOPMENT
Austin - Texas Company
Calculatoare RTD
5x86, K5, 6x86
Monitoare
SMILE LR/NI
REDUCERI
pentru
elevi și studenți
Iași, Bd. Copou 3, Tel/Fax: +40-32-210.492

TVR 1

Sîmbătă:
7,00 Bună dimineața de la Iași!
8,50 Fabrica de muzică. Un program muzical pentru copii și... părinți.
9,50 Film serial pentru copii: Drumul spre Avonlea (Canada), ep. 76
10,40 Matineu muzical. Misteriosul Mozart (I). Prezintă Peter Ustinov.
11,25 Pas cu pas. Emisiune de știință pentru tineret. Noutăți tehnico-științifice; Motoare termice, cu randamente incredibile; O etapă către cyborg; ABC atehnic; Materiale textile neconvenționale.
12,15 Planeta Cinema. Lumea e o scenă... oamenii actori.
13,05 Pleiade - repere istorice. Contemporani cu Micene; "Patria este norodul, nu tagma jefuitorilor"; Sufletul românesc pe frontul francez.
14,00 Jurnal
14,10 Turnul Babel: Desene animate; Magazin muzical; Filmul serial interactiv: "Dumneavoastră decideți", în care finalul fiecărui episod este hotărît de telespectatori; Umor; Film documentar "Orașul de pe Cibin"; Rugby: Franța - Scoția în Turneul celor 5 națiuni; transmisiune directă de la Paris (orele 16,00).
18,10 Mapamond
18,40 Disney prezintă: Desene animate - Povestirile lui Donald Rățoiul
19,10 Teleenciclopedia. Civilizații pierdute; Păsările rinocer; Centenar "Margareta Sterian"; Desene după natură.
20,00 Jurnal. Buletin meteo. Telesport
20,30 Publicitate
20,35 Filme polițiste inspirate din romanele scriitoarei P.D. James: Acoperă-i fața! (Anglia, 1994). Premieră pe țară. Cu: Roy Marsden, Phyllis Calvert, Bill Fraser, Mel Martin. Regia John Davies. Ep. 5.
21,35 Antologia umorului. Pagini din literatura română și universală.
22,45 Film serial: Perla neagră (Argentina, 1994), ep. 82
23,30 Jurnal

23,45 La gardul cu hartapele... fără lacrimi și durere. Din cîntecele Danielei Condurache
0,25 Vedete în recital: Tina Turner. Prima parte a concertului extraordinar - Amsterdam, 1996.

Duminică:
8,00 Bună dimineața! Noutăți cultural-artistice; Desene animate; Informații utile; Rețete culinare; Horoscop; Reportaje; Caleidoscop; Muzică.
9,00 Domino. O emisiune instructivă și distractivă pentru copii.
10,00 Film serial pentru copii: Colț alb (Canada, Germania, Franța, 1993). Cu: Jaimz Woolvett, David McIlwraith, Denise Virleux, Ken Blackburn. Regia: Otta Hanus, David Blyth, Steve Scaini, Jeff Authors. Ep. 10.
10,30 Lumină din lumină. Sate de vamă ortodoxe: Turnu Roșu și Sadu; "... Eu îți zic ție că tu ești Petru și pe această piatră voi zidi Biserica Mea..."; Mărturisirea lui Petru Movilă.
11,30 Dor de mamă... Melodii populare
12,00 Viața satului. Culturile de primăvară, la ora semănatului; La orizont, integratorii; "Munții noștri aur poartă"; Natalitatea la sate.
13,30 Film serial: Katts și cîinele (SUA, 1991), ep. 17
14,00 Jurnal
14,10 Video-magazin. Totul e bine cînd... începe bine; De la "bun început": Prolog comic; "Împreună și-mpotrivă": un concurs cum n-a mai fost; Profil - Direcția 5; Blitz - o cale de a mai afla una... alta; Imagine, imaginație, imaginar, imagistic... și tot așa; Dedicații muzicale: singura certitudine a emisiunii.
16,55 A doua alfabetizare
17,10 Serial SF: Star Trek - Deep Space 9 (SUA, 1993)
18,05 Tragerile Loto Special 6/49 și Noroc
18,15 Lumea și noi. Despre România și români, la Monte Carlo. Participă: Mario Soares, fostul președinte al Portugaliei; Mariana Nicolesco și John Mordier, directorul general al Operei din Monte Carlo.
18,45 Disney prezintă: Desene animate - Aladdin
19,15 Robingo. Joc-concurs interactiv, dotat cu cîștiguri excepționale, în care participanți, spectatori și telespectatori trăiesc aceleași emoții.
19,55 Publicitate
20,00 Jurnal. Buletin meteo
20,30 Publicitate
20,35 Duminica sportivă

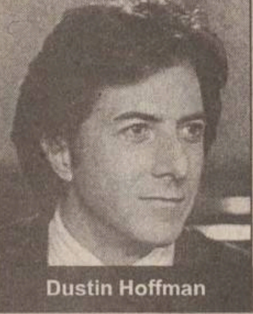

Dustin Hoffman

20,50 Film artistic: Billy Bathgate (SUA, 1991). Premieră pe țară. Cu: Dustin Hoffman, Nicole Kidman, Steven Hill, Bruce Willis. Regia Robert Benton
22,35 Filmele săptămînii
22,40 MTV. 3 from 1
23,10 Nocturna lirică: Marin Sorescu.
23,30 Jurnal
23,45 Din darul magilor. Recital Mircea Rusu Band
0,20 Film serial: Setea (Grecia), ep. 52

TVR INTERNAȚIONAL

Sîmbătă:
21,30 Telejurnal. Revista presei
22,00 Scrieți-ne! Vă răspundem! Poșta TVRI
22,10 Agenda culturală
22,10 INFO. Buletin de știri în limba engleză
22,25 Tip-Top, Mini-Top. Emisiune pentru copii
23,25 INFO. Buletin de știri în limba franceză
23,30 Cartea familiei
23,50 Școala vedetelor
0,50 24 de ore.

Duminică:
21,30 Telejurnal
22,50 În top
22,05 INFO. Buletin de știri în limba engleză
22,10 Horoscopul săptămînii
22,25 Debut
22,40 INFO. Buletin de știri în limba franceză
22,45 Povestea... poveștii: 20 de ani de la realizarea filmului "Veronica" cu participarea Margaretei Pîslaru
23,15 Un secol de cinema: Veronica. Cu: Lulu Mihăescu, Dem Rădulescu, Margareta Pîslaru, Vasilica Tastaman. Regia Elisabeta Bostan
0,50 24 de ore.

TVR 2

Sîmbătă:
7,00 Întîlnirea de sîmbătă. Program al Studioului TVR Cluj-Napoca. Caleidoscop matinal: Știri; Starea vremii; Horoscop; Sfaturi utile; Muzică; Film serial: Puterea, pasiunea (Australia, 1990); Rubrică în limba maghiară: Știri; Corespondențe; Navetă Budapesta - Cluj; Interviu cu compozitorul Selmeczi Gyorgy; Diploma de merit - o gazdă pentru o familie cu 12 copii; Desene animate; Handbal: Rapid București - Oltchim Rîmnicu Vîlcea, în Campionatul Național feminin. Transmisiune directă din Sala Giulești (orele 10,30); Magazin de sfîrșit de săptămînă: Desene animate - "Transformers, generația a doua"; Top Transilvania; Viața sportivă; Incursiune în necunoscut - Arhiva OZN (II); Cronica dezastrelor; Marea hoinăreală; Concursul emisiunii; Film serial: "Din nou în Vestul Sălbatic".
12,00 MTV. Disco Dance
13,00 TVR Timișoara. Expres muzical. Emisiune-concurs
13,30 Est Meridian Magazin de sfîrșit de săptămînă. Program al Studioului TVR Iași. Timpul (liber)... regăsit.
15,50 Desene animate
16,15 Film serial: Top Model (Brazilia), ep. 42
17,10 Serata muzicală tv
20,05 Itinerare spirituale. Mărturii milenare în Gorj (III)
20,30 Tradiții. Anton Pann, negustătorul de vorbe
21,00 TVM. Mesager
21,30 Autograf pentru prezent. Ion Gheorghe Maurer, jurist - membru al Academiei Române.
22,00 Film serial: Santa Barbara (SUA), ep. 613
22,45 Crizantema de Aur. Selecțiuni din Festivalul de romanțe - Tîrgoviște, 1996.
23,15 Săptămîna sportivă
23,45 Alfa și Omega. Biblioteca de suflet
0,15 Ocolul lumii... Divertisment fantezist. O călătorie muzicală și umoristică în jurul lumii: România, SUA, Franța, Marea Britanie, Grecia, Japonia, Spania, Norvegia. Își dau concursul: Elena Cîrstea, Armand Calotă, Eugen Cristea, Marilena Chelaru ș.a.

Duminică:
7,00 5x2. Magazin duminical. Program al Studioului TVR Iași. 5x2 în lumea poveștilor
13,00 MTV. Greatest Hits
14,00 Film artistic: Cadavrul viu (URSS, 1969). Cu: Alexei Batalov, Alla Demidova, Oleg Basilașvili, Lidia Știkan, Elena Ciornaia, Sofia Pileavskaia, Evgheni Kuznețov, Svetlana Toma. Regia Vladimir Vengherov
15,15 Descoperirea planetei. Sărbătoare în Tirol
15,45 Film serial: Top Model (Brazilia, 1990), ep. 43
16,40 Un zîmbet pentru vîrsta a treia. Invitat actorul Petre Gheorghiu (II)
17,10 Școala vedetelor în alb-negru și color
18,05 Oglinzi paralele. Turismul cultural - o șansă pentru România? Invitați: Akos Birta, ministrul Turismului, și prof. dr Răzvan Theodorescu.
18,50 Film serial: Santa Barbara (SUA), ep. 614
19,35 Film serial: Puterea, pasiunea (Australia, 1990), ep. 54
20,00 Portret în oglinda memoriei: Valeria Gagealov
21,00 TVM. Mesager
21,25 Fotbal: A.C. Parma - Internazionale Milano, în Campionatul Italiei. Transmisiune directă de la Parma.
22,50 Repriza a treia.

TVR IAȘI

Sîmbătă: **Pr. I, orele 7,00-9,00 - Bună dimineața:** ■ "Bună dimineața de la Iași!" ■ Informații utile ■ Videoclipul dimineții ■ Colecții și colecționari ■ Rețeta dimineții ■ Meșteșuguri uitate la Vama, județul Suceava ■ Culori de primăvară ■ Muzică populară din zona Moldovei ■ Concursul emisiunii ■ Desene animate

Pr. II, orele 13,30-15,50 - Est Meridian Magazin de sfîrșit de săptămînă: ■ "Timpul (liber)... regăsit" ■ Forme și... reforme de loisir ■ Un week-end de pomină ■ Timp ritmat ■ 14,00 Un secol de cinema ■ Lumea în oglindă: În așteptarea vacanței ■ Din comoara folclorului românesc: cîntecul epic ■ Desene animate ■ Dedicații muzicale ■ Concursul emisiunii

Duminică: **Pr.II, orele 7,00-13,00 - "5 x 2"** ■ "5 x 2 în lumea poveștilor" Născociri de tot felul (sondaje, reportaje, interviuri) ■ "Alice..." în țara poveștilor ■ Imagini și imaginație ■ Oare vine primăvara? ■ De dragoste și de dor: Într-un periplu bucovinean cu Sofia Vicoveanca ■ 8,00 Țara lui Piticot ■ 9,00 Fascinația muzicii: Au fost oaspeții Iașului - Radu Aldulescu ■ 9,45 Top 4U ■ 10,00 Film serial: Ochii care nu se văd (ep. 10) ■ 10,45 Montan Club ■ Oleacă de taifas: Prozatorul Grigore Ilisei în dialog cu compozitorul George Rodi-Foca (II) ■ 11,45 Film serial: "Cristal" - ep. 102 ■ 12,30 Magazin sportiv ■ Dedicații muzicale ■ Concursul emisiunii

ELECTRON M BIT

Sîmbătă: 10,00 Super-orașe: Lisabona (do/r) ■ 11,00 Viorile au încetat să cînte (f/r) ■ 13,00 Contesele anilor '90 (do/r) ■ 14,30 Căldură arctică (f/r) ■ 16,00 Agenția imobiliară ■ 17,00 Umbrele iubirii (f., SUA) ■ 18,35 Farmec fatal (f. acțiune, SUA) ■ 21,00 Agenția imobiliară ■ 21,10 O sărbătoare imobiliară (do) ■ 22,00 Premoniție și moarte (thriller, SUA) ■ 0,00 Canalul adulților

Duminică: 10,00 Umbrele iubirii (f.a./r) ■ 11,35 Farmec fatal (f./r) ■ 13,00 Sărbătoare regală (do/r) ■ 13,50 Premoniție și moarte (f.a./r) ■ 16,00 Agenția imobiliară ■ 17,00 Hong Kong (do) ■ 17,30 Thailanda (do) ■ 17,50 Queensland (do) ■ 21,00 Agenția imobiliară ■ 21,35 Jurnal caraibian (do) ■ 22,00 Dillinger (f. biografic, SUA) ■ 0,00 Medalion muzical

Posturile de televiziune își rezervă dreptul de a-și modifica programul în ultimul moment, în funcție de evenimentele zilei sau de necesitățile lor proprii.

PRO TV

Sîmbătă:
7,00 Desene animate
9,00 Film serial: Flipper, ep. 66
9,30 Film serial: Frații Hardy, ep. 9
10,00 Film artistic: Îndoiala (r)
11,45 Film serial: Xena - prințesa războinică (r)
12,30 Baschet: NBA Action
12,55 Știrile Pro Tv

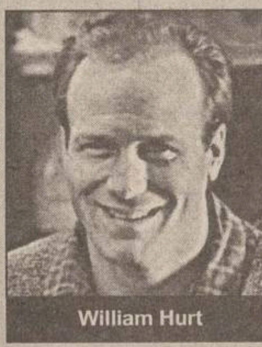

William Hurt

13,00 Film artistic: Știri de televiziune (SUA, 1987). Regia James L. Brooks; cu: William Hurt, Albert Brooks, Holly Hunter
15,10 Film serial: La limita imposibilului (r)
16,00 Lumea lu' Gaiță
16,15 Film serial: VR 5, ep. 11
17,00 Rugby - Turneul celor cinci națiuni: Țara Galilor - Anglia. Transmisiune în direct.
18,30 Film serial: Adevărul gol-goluț (SUA, 1996), ep. 2
19,00 Te uiți și cîștigi! Ediție specială
19,30 Știrile Pro Tv

Anne Archer

20,00 Film artistic: Confuzia (acțiune). Regia Alan Rudolph; cu: Alan Berenger, Elizabeth Perkins, Anne Archer.
21,55 Știrile Pro Tv
22,00 Film serial: Crimă cu premeditare, ep. 2
23,00 Știrile Pro Tv
23,15 Film serial: Nemuritorul, ep. 44
0,00 Sport la minut - știri sportive
0,15 MTV unplugged
1,00 Film erotic: Passionate Interludes II
2,30 Film artistic: Știri de televiziune (r)
4,30 Film artistic: Confuzia (r).

Duminică:
7,00 Desene animate
8,30 Film serial: Fiica oceanului, ep. 18
9,00 Super Abracadabra
10,30 Film artistic: Gemenele (comedie, SUA). Regia Stuart Margolin; cu: Mary-Kate Olsen, Ashley Olsen, Cloris Leachman

Cloris Leachman

12,30 Profeții despre trecut - săptămîna politică cu Silviu Brucan
12,55 Știrile Pro Tv
13,00 Film serial: News Radio, ep. 26
13,30 Film serial: Detectivi de elită, ep. 6
14,30 Stan și Bran
15,30 Lumea filmului
16,00 Fotbal: Il Calcio. Transmisiune în direct.
17,45 Film serial: Terra 2 (SUA, 1994), ep. 3; cu: Debrah Ferentino, Clancy Brown
18,30 Film serial: Beverly Hills, ep. 61
19,30 Știrile Pro Tv

20,00 Film artistic: Vacanță boemă (biografic, SUA, 1991). Regia James Lapine; cu: Judy Davis, Hugh Grant, Mandy Patinkin, Julian Sands
21,50 Tragerea Loto Special 6/49, Noroc și concurs Pronosport
21,55 Știrile Pro Tv
22,00 Film serial: Fotomodele, ep. 6
23,00 Știrile Pro Tv
23,15 Procesul etapei
0,45 Prima pagină
0,50 Sport la minut - știri sportive
1,00 Tenis: Indian Wells - finala. Transmisiune în direct
3,30 Fotbal: Il Calcio (r)
4,00 Concert: Boston Pops
5,10 Film artistic: Vacanță boemă (r).

TELECABLE

Sîmbătă: 10,00 Călătorii culinare (do/r) ■ 10,15 Insulele Alka (do/r) ■ 10,40 Super-orașe: Lisabona (do/r) ■ 11,00 Viorile au încetat să cînte (f/r) ■ 13,00 Contesele anilor '90 (do/r) ■ 13,30 Africa sălbatică (do/r) ■ 14,20 Căldură arctică (f/r) ■ 16,00 Agenția imobiliară ■ 16,10 Pași spre noi înșine (ep. 10). Film realizat de Invent Terra Nova ■ 17,00 Umbrele iubirii (dramă, SUA) ■ 18,40 Farmec fatal (thriller, SUA) ■ 20,00 Tonomat muzical ■ 21,00 Agenția imobiliară ■ 21,10 O sărbătoare regală (do) ■ 22,00 Premoniție și moarte (thriller, SUA, 1994) ■ 0,00 Canalul adulților.

Duminică: 10,00 Umbrele iubirii (f./r) ■ 11,30 Farmec fatal (f./r) ■ 13,00 O sărbătoare regală (do/r) ■ 13,30 Vacanțe turistice (do/r)
13,50 Premoniție și moarte (f./r) ■ 16,00 Agenția imobiliară ■ 16,15 Meridian muzical ■ 17,00 Hong Kong (do) ■ 17,20 Thailanda (do) ■ 17,50 Queensland (do) ■ 18,10 Film: Urmărirea (acțiune/SUA/1991) ■ 20,00 Tonomat muzical ■ 21,00 Agenția imobiliară ■ 21,30 Jurnal caraibian (do) ■ 22,00 Dillinger (f. biografic, SUA, 1976) ■ 0,00 Medalion muzical: AC/DC.

ANTENA 1

Sîmbătă:
7,00 Știri/Revista presei
7,15 Văduva (s., ep. 74)
8,00 În vizită la Antena 1
10,30 Desene animate: Digby (ep. 8)
11,00 Iluzii (ep. 5)
12,30 Divertisment
13,00 Film artistic: Uragan la "Paradis" (serial de aventuri, ep. 3)
14,00 Știrile amiezii
14,10 Film artistic: Crăciunul unui rătăcitor (r)
16,00 Poveștile prietenilor mei
16,30 Film serial: Viața în trei (ep. 14)
17,00 Sfîntul (s., ep. 19)
18,00 Desene animate: Cadillac-uri și dinozauri (ep. 10
18,30 Cinema, Cinema, Cinema
19,00 Știri - sumarul zilei
19,05 Film serial Extratereștri în familie (miniserial, ep. 3)
19,30 Film serial: Operațiunea Rebecca (SUA, 1985, ep. 3)
20,30 Observator

Charlie Sheen

21,00 Film artistic: Urmărirea (premieră, acțiune, SUA, 1994). Cu: Charlie Sheen, Kirtsy Swatson. Regia Adam Rifkin. Pînă mai ieri, cel mai rău lucru pe care-l făcuse Jack Hammond a fost să falsifice un test la istorie. Azi însă el are la activ furturi de mașini, răpirea unui copil și multe alte delicte dintre cele mai grave. Cum se va descurca, veți afla urmărind acest film, care are o acțiune extrem de interesantă și al cărui rol principal i-a fost încredințat lui Charlie Sheen...
22,40 Hollywood Top Ten
23,40 Beavis și Butthead (r)
0,10 Aphrodisia
1,00 Film serial: Operațiunea Rebecca (r)
2,00 Observator
2,30 Film artistic: Urmărirea (r)
4,05 Nocturna muzicală.

Duminică:
7,00 Știri
7,10 Film serial: Sfîntul (r)
8,00 Poveștile prietenilor mei (r)
8,30 Desene animate: Extratereștri în familie (r)
9,00 Misiune ultrasecretă (s., ep. 17)
9,30 Film serial: Comoara din insulă.
Un băiețel îi ajută, fără să știe, pe niște pirați periculoși să pună mîna pe o comoară și este nevoit apoi să se descurce în fața unor mari pericole...
10,30 Un cîine cu imaginație (s., ep. 8)
11,00 Film serial: România și dictaturile ei (ep. 3)
12,00 Telerebus
12,30 Vedeta în papuci
13,00 Știrile amiezii
13,10 Caleidoscop
14,30 Film serial: Poliția spațială (ep. 4)
15,30 Hollywood Top Ten (r)
16,30 Film serial: Viața în trei (ep. 15)
17,00 Sfîntul (s., ep. 20)
18,00 Printre rînduri
19,00 Știri - sumarul zilei
19,05 Film serial: Muppets Show (ep. 3)
19,30 Film serial: Winnetka Road (ep. 3)
20,30 Observator

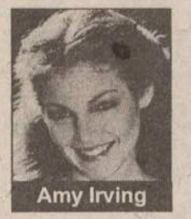

Amy Irving

21,00 Film artistic: Anastasia (premieră, dramă, 1986). Cu: Amy Irving, Rex Harrison, Olivia de Havilland, Omar Sharif. Filmul tratează un subiect extrem de controversat: identitatea prințesei Anastasia a Rusiei. În 1916, Rusia se confruntă cu puternice mișcări sociale și politice. Structurile imperialiste ruse se prăbușesc, iar familia țarului este mai întîi izolată, apoi ucisă. Fiica cea mai mică a țarului - Anastasia - supraviețuiește, însă nu își va mai putea dovedi niciodată identitatea. Anastasia, căreia i se va spune Anna va încerca, fără șanse de reușită, să demonstreze că este într-adevăr Prințesa Anastasia...
22,50 Știri sportive

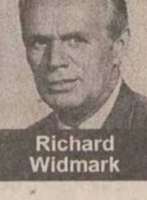

Richard Widmark

23,00 Film artistic: Amnezie (thriller, SUA, 1985). Cu: Richard Widmark, Keith Carradine, Kathleen Quinlan. Regia Douglas Hickox. Un thriller realizat în manieră clasică, despre un detectiv ce nu poate rezolva o crimă oribină în care, încet-încet, devine obsedat de prinderea ucigașului...
0,30 Film serial: Muppets Show (r)
1,00 Film serial Winnetka Road (r)
2,00 Observator (r)
2,30 Film artistic: Țintă mobilă (acțiune, SUA, 1994). Cu: Gary Cooney, Arthur Nascarella, Rudy Robertson. Regia Mark Anthony Foggetti. Atunci cînd proprietarul unei brutării se hotărăște să o vîndă, ajutorul său (viitorul ginere) pleacă și se hotărăște să-și deschidă o brutărie proprie. Pentru acest lucru, avînd nevoie de bani, el apelează la ajutorul unor mafioți la care se angajează. Tînărul devine repede o adevărată țintă pentru răufăcători
4,05 Nocturna muzicală.

TV EUROPA NOVA

Sîmbătă:
10,00 Aerobic
10,20 Mati Nova: Tiri-Plici și Tiri-Pleosc; Desene animate: "Sylvan", ep. 5; "Panică în pădure"; Echinocțiu de tranziție - Gazetarul de cursă lungă; Cît mai sus; Varietăți sub umbrelă; Din colț în colț - concurs interactiv; Rețeta zilei; Fashion; Ce citim?; All Star Cafe (I). Realizatori: Mihaela Calcan, Horia Gumeni.
14,00 "Un week-end de coșmar" (f/r, SUA, 1991). Regia Dan Aykroyd; cu: Chevy Chase, Dan Aykroyd, Demi Moore.
15,30 Muzică
16,00 "Incredibilul Hulk" (s., ep. 37): "Camera misterioasă". La un sanatoriu, David Banner descoperă că unul dintre medici face operații pe creier, pentru a controla psihicul pacienților și riscă astfel să devină el următorul pacient. Cine îl va ajuta oare?
17,00 Desene animate
17,30 "Vecinii" (s., ep. 16)
18,25 Cocktail
18,55 Publicitate
19,00 Infonova

Goldie Hawn

19,30 "Echipa de fotbal" (f., SUA, 1986). Regia Michael Ritchie; cu: Goldie Hawn, James Keach. V-ați gîndit vreodată că micuța Goldie Hawn ar putea antrena o echipă de fotbal masculin certată cu disciplina și cu bunele maniere? Jocul cu mingea nu mai are secrete pentru Molly încă din copilărie, călăuzită fiind în acest sport de tatăl ei, un celebru antrenor. Chiar dacă Molly nu a dorit să calce pe urmele tatălui său, nebănuitele cărări ale vieții o aduc din nou pe teren. "Echipa de fotbal" - o comedie electrizantă.
21,15 Prin gaura cheii
21,45 Infonova
22,00 Concurs "Monitorul TV"
22,20 Concurs Europa Nova. Euro Star. Realizator: Horia Gumeni.
23,00 Gala Tele 7
23,45 "Secția de poliție" (s., ep. 12)
0,35 Top Ten Viva Tele 7
1,15 Închiderea programului.

Duminică:
9,00 Deschiderea programului. Săptămîna la Iași
9,10 Aerobic
9,30 Mati Nova: Minitop Tra La La; Desene animate; Cutia muzicală; Retuș; Cadou, un tablou; Oameni și pasiuni; Gala UNITER - secvențe de culise; Drumuri printre amintiri - De la Viena în Tirol; Film serial: "Familia Addams", ep. 19. Realizator Oana Șerban.
14,00 Domino de 7 - retrospectiva săptămînii interne și internaționale
14,15 "Aventurierii" (s., SUA): "Moartea vine pe schiuri". Cu: Robert Wagner, Stefanie Powers. Ep. 17. Jennifer află cu nespusă uimire că un prieten de familie intenționează să-și omoare soția. Vrînd să împiedice crima, soții Hart îi urmăresc pe cei doi amici în stațiunea de iarnă de la Vail, unde lucrurile se complică atît de mult, că nu mai știi cine pe cine vînează.
15,05 "Jake și Grăsanul" (s., ep. 55): "Ai profitat de mine". Doctorul suspectat de McCabe că și-ar fi ucis soția are un alibi indestructibil, însă bănuielile Grăsanului sporesc cînd acesta se recăsătorește, încercînd să dea o mînă de ajutor, Jake se trezește acuzat de o a doua crimă.
16,00 "Star Trek" (s., ep. 49): "Formulele puterii". Încercînd să aplice modelul nazist pentru a reunifica forțele planetei Ekos, profesorul Gill devine Fuhrer, iar noii săi supuși pornesc o acțiune de exterminare în masă a vecinilor lor de pe planeta Zeon.
17,00 Desene animate
17,30 Film documentar: "Culoarea ca har și ca dar"
18,00 Stadion - Baschet masculin: Politehnica Moldrom Iași - SOCED București (rezumat). Realizator Silviu Matei
18,40 Vitralii - Mari maeștri ai baghetei. Emanoil Elenescu (partea a II-a). Realizator Alexandra Hasan

Lindsay Wagner

18,55 Publicitate
19,00 Infonova
19,35 Extensiv alternativ
20,00 "Babies" (f., SUA, 1990). Regia Michael Rhodes; cu: Lindsay Wagner, Dinah Manoff, Adam Arkin.
21,35 Tonomat personal
22,00 Infonova
22,10 "Un om de milioane" (s., ep. 22)
23,05 "Poseidon" (s., ep. 1, SUA, 1972). Regia: Ronald Neame. Cu: Gene Hackman, Ernest Borgnine, Leslie Nielsen. Poseidon - zeul oceanelor - este numele dat unui luxos vas de croazieră, aflat pe ultimul său drum spre Grecia, urmînd ca apoi să eșueze într-un cimitir naval. Este ajunul Anului Nou, sărbătoarea e în toi și vremea e capricioasă. La ieșirea din portul New York, un val uriaș lovește cu putere vasul, răsturnîndu-l.

TELE 'M

Sîmbătă:
8,00 "Dimineți cu ferestre deschise". Din cuprins: Muzică; Știri; Horoscopul zilei; Agenda culturală; Invitați în studio; MRL Iași, scriitorul Aurel Ștefanachi, ing. Vasile Cazan, protecția Consumatorului, un parlamentar la ora bilanțului săptămînal; Concurs cu premii. Sponsorul concursului BERE ZIMBRU - Iași
10,00 Alo! Aici Poliția. Emisiune realizată și prezentată de col. Tudor Leonte
11,00 "Posedați de noapte" (suspans). Cu: Ted Prior, Sondahl Berhman, Frank Sinera. Regia Shannon Tweed
12,30 Film documentar: "Japonia"
13,00 Gîndul de vineri. Emisiunea realizată cu personalități marcante ale Iașului (r)
14,00 Concert de prînz
15,00 "Negustorul morții" (acțiune). Cu: Joe Spinell, Susan Bachl. Regia Franco de Stefania
16,30 "Ultimii motocicliști" (superacțiune). Cu: Erik Estrada, Katurin Lautner. Regia Josepj Merki
18,00 Film documentar - 100 de ani de cinematografie (ep. 3)
18,30 Știri Tele' M
19,00 CIA II (superacțiune). Cu: Lorenzo Lamas, Kathlen Kinnaut. Regia Lorenzo Lamas
20,30 Știri Tele' M

Lana Turner

21,00 "Cimitirul" (acțiune). Cu: Lana Turner, Ralph Botes. David - un copil cuminte esye maltratat de mama sa fiindcă i-a omorît pisica. După ce David își întemeiază o familie, mama lui i-o distruge. În cele din urmă, David află care este adevăratul motiv pentru care mama sa l-a chinuit mereu...
21,40 Știri Tele' M

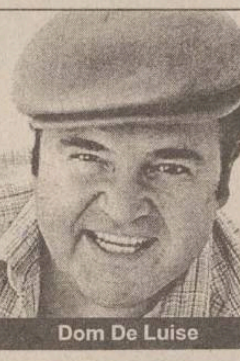

Dom De Luise

23,10 "Liniștea suncilor" (comedie). Cu: Ezio Greggio, Dom De Luise, Billy Zane
0,40 Știri
1,10 Worldnet USA, în direct de la Washington

Duminică:
8,00 "Dimineți cu ferestre deschise". Din cuprins: Muzică; Informații; Divertisment; Invitați în studio: prof. Valeriu Slusarû (despre Basarabia); Vasile Larco (epigrama de duminică); Un parlamentar la ora bilanțului
10,00 "Piatra înțelepciunii" (d.a.)
12,00 "Bani de buzunar" (acțiune). Cu: Lee Marrin, Paul Nenma
13,40 "Cenușăreasa" (d.a.)
14,00 Concert de prînz
15,00 "Conspirație elvețiană" (acțiune). Cu: David Yosen. Regia Jack Arnola
16,30 Film documentar (100 de ani de cinema, ep. IV)
17,00 "Parlamentul la Iași". Emisiune cu parlamentari ieșeni
18,30 Știri Tele' M
19,00 "Războinicii din estul Los Angeles-ului" (acțiune). Cu: Tony Brovo, Kamar Reyes. Regia Addison Randall
20,30 Știri
21,30 "Îngrijitorul" (acțiune, premieră TV). Cu: Christopher Lee. Într-un azil din Anglia, un tămăduitor tratează pacienții care provin numai din familii foarte bogate, iar pe rudele acestora îi omoară. După o serie de aventuri periculoase, un detectiv particular și asistenta lui reușesc să rezolve cazul
22,30 Știri
23,00 "Școala de dans" (acțiune). Cu: Michelle Foreman, Trisho Giellella, Michelle Lunie.
0,45 Știri
1,15 Worldnet USA, în direct de la Washington

CONY - SATv

Sîmbătă: 18,00 Deschiderea ediției speciale: "Cocktail magazin" ■ 18,05 Calendarul zilei ■ 18,10 "7 zile în 30 de minute" ■ 18,40 "Cu și pentru voi" (divertisment, modă, show Cony-Sat, dedicații muzicale). Atenție! Concursuri cu premii! ■ 19,20 Colecții și colecționari ■ 19,30 Mini-vedeta Cony-Sat ■ 20,00 Închiderea programului

Duminică: 18,00 Deschiderea ediției speciale: "Magazin duminical" ■ 18,05 Show-ul Cony-Sat. Atenție: concursuri cu premii! ■ 18,30 Noi, adolescenții... ■ 18,45 Să fim frumoase! ■ 19,00 Tinere talente la Cony-Sat ■ 19,30 Sfatul de duminică ■ 19,50 Rețeta săptămînii ■ 19,50 Gîndul telespectatorului ■ 20,00 Închiderea programului

Programul cinematografelor

"VICTORIA"

Telefon: 112502

"Apollo 13"

Producție SUA, 1995
Dramă cu: Tom Hanks, Bill Praxton, Gary Sinise, Ed Harris.
ora 9,00 - **2500 lei**
orele: 11,30; 14,00 - **3500 lei**

"Stigmatul iubirii"

Premieră
Producție SUA, 1995.
Dramă romantică cu ***Demi Moore***, Gary Oldman, Robert Duvall
orele 16,30; 19,00 - **3500 lei**

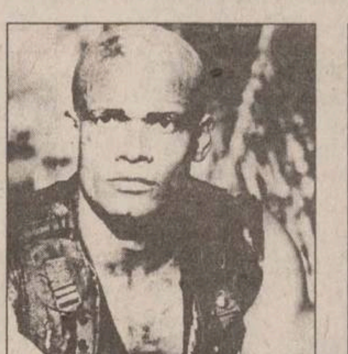

"REPUBLICA"

Telefon: 114327

"Solo"

Producție SUA, 1996
Thriller SF ***Mario Van Peebles***
ora 9,00 - **2500 lei**
orele 11,00; 13,00; 15,00; 17,00; 19,00 - **4500 lei**

"COPOU"

Telefon: 145738

"Doamna Doubtfire - tăticul nostru trăznit"

Producție SUA, 1993
Comedie cu ***Robin Williams*** și Sally Field
ora 9,00 - **1300 lei**
orele 11,30; 14,00 - **2500 lei**

"Legendele toamnei"

Producție SUA, 1994
Wstern romantic cu Brad Pitt, Julia Ormond, Anthony Hopkins
orele 16,30; 19,00 - **3000 lei**

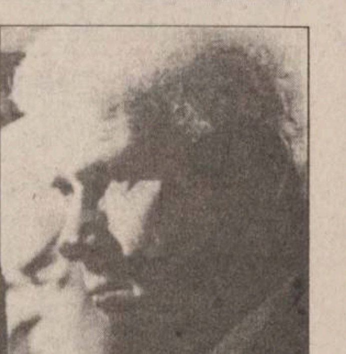

"DACIA"

Telefon: 164740

"Crudul adevăr"

Producție S.U.A., 1994
Thriller polițist cu Eric Roberts, ***Michael Rooker*** și Lysette Anthony
orele: 14,00; 16,00; 18,00 - **2500 lei**
Sîmbătă, Duminică: Matineu, ora 10,00 - **1300 lei**

BIBLIOTECA
CENTRALĂ UNIVERSITARĂ
IAȘI

LOCAL - pag. 3A

Afaceri necurate la Direcția Județeană de Tineret și Sport

SPORT - pag. 3B

Fotbaliștii ieșeni au cîștigat marele derby

Rezultatele concursurilor de ieri, 16 martie

PRONOSPORT

1. Bologna - Napoli (pauză)	1-1	X
2. Bologna - Napoli (final)	2-1	1
3. Cagliari - Vicenza (pauză)	1-1	X
4. Cagliari - Vicenza (final)	2-1	1
5. Lazio - Atalanta (pauză)	2-0	1
6. Lazio - Atalanta (final)	3-2	1
7. Milan - Fiorentina	2-0	1
8. Sampdoria - Reggiana (p.)	2-0	1
9. Sampdoria - Reggiana (f.)	3-0	1
10. Udinese - Perugia (p.)	1-1	X
11. Udinese - Perugia (f.)	2-1	1
12. Verona - Piacenza (p.)	0-0	X
13. Verona - Piacenza (f.)	0-0	X

NOROC

0395616

LOTO 6/49

12 9 23 46 19 37

LUNI
17 martie
1997
Anul VII
Nr. 60 (1732)
20 PAGINI
1000 LEI
pentru Republica Moldova - 60 bani

Monitorul

Ziarul care stă de vorbă cu oamenii!

SECȚIUNEA A
ȘTIRI, OPINII, COMENTARII

Înainte de a anunța Poliția, Salvarea sau Pompierii, sunați la MONITORUL!
271.271
Subredacția Pașcani
764329

Director general: Daniel CONDURACHE

Redactor șef: Dan RADU

Guvernul a stabilit cum va împărți Bugetul

■ *Sănătatea și Apărarea sînt domeniile cele mai defavorizate*

În ședința de sîmbătă, Guvernul a aprobat Proiectul legii bugetului de stat pe anul 1997. Acesta urmează să fie depus marți, spre aprobare, la Parlament.

Procentele din Produsul Intern Brut (suma valorilor producției și serviciilor din România) alocate pe domenii s-au menținut, în general, la nivelurile din anii precedenți. Singurele excepții sînt procentele pentru alocațiile de stat pentru agricultură, care vor crește pînă la 2,3 % din PIB, și a celor pentru protecție socială, care vor depăși 10 % din PIB.

Armata n-a obținut 3 %, cît ceruse ministrul Babiuc

Concret, în bani, Agricultura va fi sprijinită cu aproximativ 4000 de miliarde de lei. Învățămîntului i-a fost alocat 4 % din PIB, iar pentru Sănătate au fost repartizate 2,4 % din PIB. Pentru Ministerul Apărării Naționale, bugetul este de 2,85 % din PIB, dacă se iau în calcul și fondurile alocate instituțiilor de învățămînt și sănătate, din cadrul acestui minister, sau de 2,4 %, dacă aceste instituții vor fi repartizate ministerelor Învățămîntului, respectiv Sănătății. Proporția de minimum 3 %, solicitată de ministrul Victor Babiuc pentru Armată, ca o condiție pentru aderarea la NATO, va trebui atinsă în anul 1999, după cum a precizat ministrul Finanțelor, Mircea Ciumara. În opinia sa, pînă în anul 1999 economia va cunoaște o evoluție, ceea ce va putea face posibilă alocarea acestui procent, 3 %.

Inflația în acest an este prevăzută la aproximativ 90 %. Deficitul contului curent al balanței de plăți este proiectat să scadă, de la 2,3 în 1996, la 1,4 miliarde de dolari, în 1997. De asemenea, PIB este prevăzut să crească, în acest an, pînă la 231.630 de miliarde de lei. **(Claudiu RAUS)**

Continuare în pagina 4A

Schimbarea președintelui Bancorex nu va afecta economiile populației

■ *Banca Națională a dat un comunicat, în care susține acest lucru*

Răzvan Temeșan **(foto)** a fost destituit, vineri, din funcția de președinte al Bancorex, împreună cu *Alexandru Ghiba*, vicepreședinte. Imediat după destituire, Temeșan a fost audiat la sediul Direcției Cercetări Penale din IGP, pentru abuz în serviciu, contra intereselor publice. Audierea a continuat la sediul Bancorex, pînă sîmbătă, la ora 6.00. Cercetările preliminare arată faptul că, în perioada 1993-1994, Temeșan a aprobat, în mod repetat, plăți în valoare de 1,8 milioane dolari, la un curs valutar inferior celui oficial, către ***S.C. Astral Corporation București,*** cauzînd un prejudiciu de 700 milioane lei. Au fost efectuate percheziții la sediul Bancorex și la locuința de serviciu a lui Temeșan, fiind ridicate documente de către Poliție. Printr-o ordonanță din 14 martie, Parchetul General a dispus, împotriva lui Temeșan, interzicerea părăsirii localității pentru 30 de zile.

Vineri noaptea, Temeșan a declarat, pentru PRO TV și PRO FM, următoarele: ***"Nu cred că m-a înfundat nimeni, pentru că nu am nici un motiv să fiu înfundat. Sînt, după părerea mea, niște erori judiciare, care își vor găsi explicarea în timp util pentru tot ce mai este de protejat".*** BNR consideră că schimbările intervenite la Bancorex nu vor afecta activitatea băncii, cu atît mai mult economiile populației depuse aici. **(Mircea NISTOR)**

Continuare în pag. 4A

Vilă mistuită de flăcări, la Bucium

■ ***a ars pînă la temelie casa de vacanță a medicului Florin Atanasiu, șeful secției de Chirurgie de la Spitalul Militar***

În urmă cu cîteva zile, un incendiu puternic a distrus, în totalitate, cabana de vacanță a col. ***Florin Atanasiu***, șeful secției de Chirurgie de la Spitalul Militar Iași. Clădirea, amplasată în zona Bucium, fusese construită din panouri de lemn, comercializate de o societate din Piatra Neamț, iar, în spate, fusese anexată o mică bucătărie de vară, din chirpici. Cabana avea un aspect arhitectural deosebit, amintind de vilele de munte. La etaj, construcția era dotată cu 3 dormitoare, iar, la parter, era amenajat un salon de oaspeți. Incendiul a izbucnit în jurul orei 1 noaptea, din cauze încă neidentificate. În cîteva ore, focul a mistuit tot ce era din lemn, în acea casă. Vecinii susțin că, din cauza drumului inaccesibil, pompierii nu au putut ajunge la locul incendiului. Proprietarul imobilului a refuzat să dea vreo declarație reporterilor noștri. Vecinii susțin că, la trei zile după dezastru, acesta a adus noi materiale de construcție, fiind gata de a începe ridicarea unei noi vile. **(D. STÎNGU)**

În fotografie - ceea ce a mai rămas în urma incendiului

Afaceri fierbinți, plănuite în familie

TRAFIC CU FEMEI

■ *Ovidiu Murgu și soția lui, din Iași, au fost condamnați la 16 luni de închisoare* ■ *sentința a fost pronunțată de un tribunal din Grecia* ■

Biroul "Interpol Grecia" a trimis Parchetului de pe lîngă Tribunalul Iași confirmarea că ***Ovidiu Murgu***, cercetat penal, în prezent, pentru proxenetism și tîlhărie, a fost condamnat, în vara anului 1996, de Tribunalul Livadia din Grecia, la 16 luni închisoare, pentru proxenetism. Același tribunal a condamnat-o și pe soția acestuia, ***Cristinela Murgu***, la 16 luni închisoare, sub aceeași acuzație. Două dintre fetele ce făceau parte din grupul lor au primit cîte 20 de zile închisoare, pentru prostituție. Autoritățile grecești au considerat însă că pentru cei patru este mai potrivită expulzarea, decît executarea pedepsei în penitenciar. La întoarcerea în țară, Ovidiu Murgu a fost acuzat de ***Oana B.*** că a obligat-o să se prostitueze, deși îi promisese inițial că o va duce în Grecia, pentru a fi angajată ca damă de companie. Aceeași persoană l-a acuzat că, în drum spre România, Ovidiu Murgu i-ar fi luat bijuteriile ce le avea asupra sa și a forțat-o să semneze o hîrtie, în care menționa că i le-a dat de bunăvoie, pentru a le amaneta. Interesant este că, în momentul descinderii polițiștilor la locuința lui Ovidiu Murgu, pentru percheziție, mama acestuia purta medalionul Oanei B.

Reamintim că Ovidiu Murgu a fost acuzat de cîteva persoane că ar fi dus în Grecia un grup de tinere și le-ar fi obligat să se prostitueze. Știindu-se anchetat penal, el a căutat fetele care au depus mărturie în dosar și a obținut de la ele noi declarații, ce infirmă depozițiile consemnate în fața polițiștilor. Anchetatorii nu au oferit, din păcate, nici o protecție fetelor, care sînt martore în dosar. De altfel, Ovidiu Murgu este o persoană obișnuită cu anchetele polițiștilor și procurorilor. El nu se află pentru prima dată în situația de "învinuit". Numeroase persoane au depus la Poliție și Procuratură plîngeri împotriva lui (pentru înșelătorie, abuz de încredere, trafic de influență etc.). Interesant este că, de fiecare dată, procurorii au dat dovadă de multă "înțelegere" și au încheiat anchetele fără nici un fel de consecințe pentru Ovidiu Murgu. **(Nicolae MANOLIU)**

Continuare în pag. 2A

NOUTĂȚILE ZILEI

"Caritas" pe viață și pe moarte

În războiul civil din Albania au murit, pînă acum, 70 de oameni

Uniunea Europeană a decis, ieri, să trimită în Albania consilieri militari, pentru a sprijini reinstaurarea ordinii, au anunțat surse diplomatice germane. De asemenea, se are în vedere expedierea unei mici forțe polițienești, dar numai cu aprobarea ONU. În Albania, ieri a fost zi de doliu, în memoria celor care și-au pierdut viața în timpul actualelor tulburări. Se estimează că numărul victimelor este de 70 - informează BBC. Se pare că haosul, care domnea în Albania pînă nu de mult, începe să dispară, iar guvernul noului premier Bashkim Fino devine tot mai credibil, luîndu-și atribuțiile în serios, relatează BBC. România este gata să participe la constituirea unei forțe pentru instaurarea sau menținerea păcii în Albania, precum și pentru separarea părților în conflict și protejarea cetățenilor, se arată într-un comunicat al Guvernului remis, ieri, agenției Mediafax. **(Amănunte în pagina 5A)**

La o clinică din Cluj

Mama premierului Victor Ciorbea a fost operată de cancer

Eugenia Ciorbea, mama premierului Victor Ciorbea, a fost operată, joi, timp de o oră și jumătate, la Clinica de Oncologie din Cluj, de o tumoare mamară dreapta, transmite corespondentul Mediafax, citînd surse medicale autorizate. Eugenia Ciorbea (62 ani) a fost operată de directorul Clinicii, profesorul Lucian Lazăr, și de șeful Secției de chirurgie, dr. Alexandru Irimie. Medicii au precizat că starea sănătății Eugeniei Ciorbea este bună, dar că va mai rămîne internată, pentru o perioadă, la clinica din Cluj.

S-a terminat cu "joaca"

Guvernul va lua cu forța bani de la datornici

Ministerul Muncii și Protecției Sociale va trece la executarea silită directă, potrivit Ordonanței nr. 11 a Guvernului, asupra datornicilor la bugetul asigurărilor sociale de stat, de la începutul lunii aprilie, a declarat agenției Mediafax ministrul Muncii și Protecției Sociale, Alexandru Athanasiu.

Potrivit unei alte ordonanțe de urgență emise de Guvernul României, agenții economici trebuie ca, pînă la 31 martie a.c., să-și achite datoriile pe care le au la bugetul asigurărilor sociale, restante la 31 decembrie 1996. **(Continuare în pagina 4A)**

Rodica Luca va fi anchetată de Poliție

■ *prefectul a cerut să se afle cum au fost folosite mai multe miliarde de lei destinate reparării unor școli*

Săptămîna aceasta, Serviciul de Combatere a criminalității economico-financiare, din cadrul Poliției Județene Iași, va demara o anchetă la Inspectoratul Școlar Județean. Subiectul acesteia îl constituie modul în care au fost folosite fondurile pentru lucrările de consolidare de la unele școli. Printre ele, se află Liceul "Eminescu", Școala "Carmen Sylva", Școala "Gheorghe Asachi". Demararea anchetei s-a făcut la cererea Prefecturii și a noii conduceri a ISJ Iași. Practic, au fost înregistrate mai multe reclamații cu privire la direcționarea incorectă a miliarde de lei, pentru lucrări de consolidare și construcții la aceste unități de învățămînt. În plus, există suspiciuni privind modul în care s-au organizat licitațiile pentru respectivele lucrări. Un exemplu în acest sens îl reprezintă fostul internat al Liceului "Mihai Eminescu", transformat, printr-o decizie a ex-inspectorului general ***Rodica Luca***, în "hotel". Aceasta a luat un miliard de lei din fondul alocat de Ministerul Învățămîntului pentru reparațiile capitale ale școlilor ieșene și l-a investit în lucrările de construcție și amenajare ale instalațiilor electrice și termice de la Hotelul "Mihai Eminescu". Deși, aici, vor fi cazați cei mai mulți profesori din țară și din străinătate, participanți la Olimpiada Națională de Limba și Literatura Română, investițiile pentru amenajarea hotelului au fost sistate. ***"Nu se va investi nimic, în nici una din unitățile care vor fi subiectul anchetei declanșate de organele de Poliție. Împreună cu Prefectura, am sesizat Poliția, tocmai pentru a vedea cum s-au folosit acești bani și cine sînt vinovații",*** a declarat inspectorul general *Camelia Gavrilă*. **(Silvia CRAUS)**

Educația devine un lux

Un copil la grădiniță "costă" cel puțin 36.750 de lei

■ ***dacă veniturile părinților depășesc 463.000 lei lunar, grădinița costă 73.500 lei***

Conform unei hotărîri guvernamentale, de la 1 martie '97, alocația de hrană pentru un copil de la grădinițele cu program prelungit este de ***3.500 lei pe zi***. Potrivit aceleiași hotărîri și în acest caz se acordă unele compensații. Astfel, pentru un venit total (soț, soție), pînă la ***324.000 lei,*** la un singur copil, se aplică o reducere de 50%, ceea ce înseamnă că se vor încasa ***1.750 lei la o zi lucrătoare***, adică ***36.750 lei, lunar,*** pentru un copil. Pentru doi copii, dacă venitul este același, reducerea este de 40%, adică ***1.400 lei pe zi***. Cînd venitul părinților este cuprins între ***324.000 lei și 463.000 lei***, pentru un copil se va încasa ***2.625 lei /zi***, iar pentru doi copii, ***1.925 lei /zi***. La veniturile de peste ***463.000 lei***, sumele încasate sînt de ***3.500 lei*** pentru un copil și ***2.450 lei*** pentru doi copii. Suma maximă, plătită de părinți pentru 21 de zile lucrătoare, este de ***73.500 lei pentru un copil și de 102.900 lei pentru doi copii.*** În cazul în care, după data de 1 aprilie, alocația de hrană se va majora cu 1.000 de lei, după cum se vehiculează, suma, calculată tot la nivelul maxim, va fi de 90.000 lei, pentru un copil, și de 126.000 lei, pentru doi copii.

O pensionară și un translator au cîștigat premiile "Monitorul"

Concursurile **"Monitorului"** din săptămîna trecută, transmise, în direct, la TV Europa Nova, au făcut fericiți o pensionară și un translator. ***Georgeta Carpovici*** (62 ani) a cîștigat 500.000 lei, valoarea a două pensii de-ale sale, la concursul "Monitorului TV". A aflat, printr-un telefon, că este printre cei zece posibili cîștigători, după care a urmărit, cu sufletul la gură, tragerea finală. ***"Realizatorul emisiunii a filat talonul ca pe un loz în plic. Am recunoscut scrisul meu de la primele trei litere și m-am bucurat foarte mult"***, povestește, cu vădită satisfacție, pensionara. Georgeta Carpovici trăiește, singură, dintr-o pensie de 208.000 lei. Banii pe care tocmai i-a cîștigat intenționează să-i depună la o bancă, pentru cel puțin șase luni. ***"Am completat deja și talonul pentru această săptămînă și voi juca, în continuare, la concursurile organizate de ziar"***, ne-a declarat Georgeta Carpovici. Cel de-al doilea cîștigător, de data aceasta, la concursul "Mica Publicitate", este ***Anghel Mihai Ioan Jakotă*** (49 ani, translator), pe care-l invităm la redacție, pentru a-și ridica jumătatea de milion. **(D. PAVEL)**

ARDAF IAȘI
Încasează ***asigurarea obligatorie de răspundere civilă auto*** în următoarele puncte de lucru și agenții:
În Iași ✓ B-dul. Ștefan cel Mare bloc B2, et.1
tel.: 032/212118; 210297; 212329; 214572
✓ Complex Dunărea
✓ Pasaj Piața Unirii
✓ Magazin Auto Dinasty - Păcurari
✓ Service ROM-YUG, B-dul. N. Iorga
✓ Zona Gării (Coafor)
✓ B-dul. Dacia nr. 2 (Aliment
În județ:
✓ Comuna Răducăneni (notariat)
✓ Comuna Belcești
✓ Oraș Hîrlău, str. Bogdan Vodă 99, tel: 722234
✓ Oraș Pașcani, Hotel "Central", tel: 763349
Program: 8⁰⁰ - 19⁰⁰

BROS TRADING
Rețea de distribuție a produselor alimentare
Margarina REMIA
Conserve de paste tomate, ciuperci MaLing, sardine, macrou, ton
Brînzeturi BEL
Coniac NAPOLEON PRINCE D'ORSAY
Reduceri substanțiale pentru livrări en gros.
Comenzi prin agenți comerciali, sau la **tel./fax 225096**.
Transportul este gratuit !

CITIȚI Monitorul PE INTERNET
în limbile română și engleză
http: //www.monitorul.ro/
E-mail: monitorul@monitorul.ro

MONITORUL DE IAȘI

În această săptămînă

Șefii municipiului și ai județului Iași vor fi plecați în străinătate

În această săptămînă, prefectul, primarul și președintele Consiliului Județean Iași vor fi plecați în străinătate. Lipsa conducătorilor de drept ai administrației municipale și județene se datorează faptului că prefectul Florin Vitan și președintele Liviu Antonesei sînt plecați în perioada 17 - 27 martie a.c. la Dusseldorf, în Germania, la invitația conducerii Concernului "Mannesmann", iar primarul Constantin Simirad este plecat la Moscova, trimis de Consiliul Europei, în calitate de raportor al acestui for. În lipsa lor, conducerea instituțiilor publice va fi preluată de subprefect, viceprimari și vicepreședinții Consiliului Județean Iași. **(M. GIUBERNEA)**

Lupta anti-SIDA

4 milioane de dolari, pentru înființarea Centrului "Iasmina"

Două asociații olandeze sînt interesate de crearea, la Iași, a unui important centru de luptă anti-SIDA, bazat, în principal, pe activitatea de cercetare a bolii. John Ringens și Jaap Clentjens sînt reprezentanții asociațiilor "Humanitas" și "International Child Resurce Institute" (ICRI). Cei doi reprezentanți olandezi s-au întîlnit cu mai mulți medici ieșeni, al căror punct comun este că răspund, într-un fel sau altul, de cîte un compartiment de spital, organizat pentru persoanele infectate cu HIV sau bolnave de SIDA. Înființarea centrului de luptă anti-SIDA "Iasmina" va necesita o finanțare de aproximativ 3,4 - 4 milioane dolari, numai pentru dotare. Medicii de la Spitalul de Boli infecțioase au relatat că de la începutul anului s-au internat 20 de bolnavi infectați cu HIV și că numărul internărilor a crescut în fiecare an. Astfel, în anul 1994 s-au internat 31 de persoane cu HIV, în 1995 - 61, iar în 1996 s-au înregistrat 87 de internați . De asemenea, prof. dr Vasile Luca a mai precizat: "Nu avem condiții nici pentru bolnavii cu HIV sau SIDA, nici pentru protecția personalului de îngrijire. În afară de laboratoare, avem nevoie de material sanitar, echipament de protecție, cazarmament". Nu s-a stabilit încă în ce clădire va funcționa Centrul "Iasmina", dar reprezentantul ICRI a ținut să precizeze că se gîndește la un proiect foarte mare: "Deocamdată, am propus cîteva variante: niște corpuri de clădire de la secția «Clunet» a spitalului de Pediatrie, sau pavilionul 7 de la Spitalul de Boli Infecțioase, aflat în reparații capitale. Dar, nu s-a hotărît încă nimic în acest sens", ne-a declarat conf. dr Vasile Astărăstoae, Directorul Direcției Sanitare, care a adăugat că cele două organizații olandeze au adus deja aproximativ 45.000 dolari, "pe care, rămîne să vedem cum îi vom cheltui". **(Cristina PETRACHE)**

Secretele șefului de la SC "Gastrocom" ies la iveală

Vila "prințului restaurantelor" se "naște" pe ascuns

Cezar Mitescu, actualul manager al "Gastrocom", societate care deține 25 de spații comerciale, este acuzat, de foști angajați ai acestei societăți, că a comis mai multe abuzuri. Salariații susțin că directorul a sponsorizat campania electorală a PDSR, cu mărfuri, pe care le-a luat din gestiunea lor și nu le-a plătit niciodată. De asemenea, angajații îl acuză că, împreună cu unele persoane influente din oraș, a chefuit, pînă noaptea tîrziu, la Terasa "Ciric", de fiecare dată lăsînd notele de plată neachitate. Se mai spune că întreaga aprovizionare pentru familia sa se făcea de la magazinul "Gastrocom", cu produse ce, iarăși, nu au fost niciodată plătite.

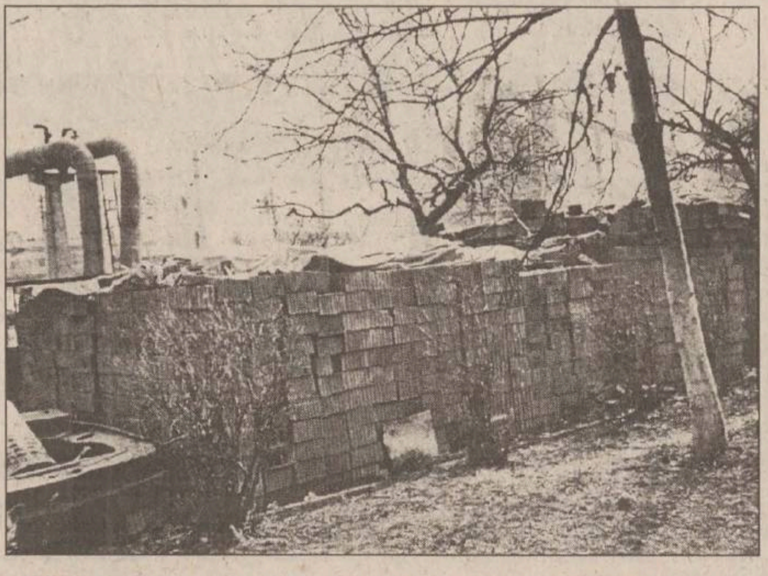

Cărămida cumpărată de Cezar Mitescu este ținută într-un depozit al SC "Gastrocom"

6000 de cărămizi sînt dosite într-un depozit, pe strada Luca Arbore

Un alt abuz semnalat de angajații de la "Gastrocom" este că materialele de construcție, pentru o viitoare locuință a managerului, sînt păstrate într-unul din spațiile comerciale ale SC "Gastrocom," păzite fiind de angajații societății. Pe strada Luca Arbore nr. 2, în incinta unui depozit al "Gastrocom", se află depozitate cîteva stive de cărămizi. Ele au fost aduse aici în luna august 1996 și aparțin managerului *C. Mitescu.* Interesant este că, în caietul cu procese-verbale de inventar al portarului, pe lîngă clădiri, mobilier etc. sînt trecute, în custodie, și cele 6000 de cărămizi. Așadar, portarul plătit de societate este obligat să păzească și bunurile lui C. Mitescu.

"Cezar Mitescu mi-a cerut să-l împrumut cu mari sume de bani, pe care nu le-a restituit"

Petru Rusu, un salariat revoltat de comportamentul directorului, ne-a făcut o serie de declarații interesante. Rusu ne-a spus că, în mai multe rînduri, Mitescu i-a solicitat, cu titlu de împrumut, mari sume de bani. Fostul angajat susține că, după ce i-a împrumutat banii, nu i-a mai recuperat. ***"În luna august 1995, Mitescu a venit la mine și m-a rugat să-i mai împrumut 3 milioane lei, spunînd că trebuie să-și cumpere o armă de vînătoare specială, cu lunetă. Eu i-am spus că nu am bani , însă Mitescu a insistat, punîndu-mi în vedere să fac tot posibilul. În cele din urmă, neavînd bani, am livrat din gospodăria proprie la abatorul de la Cîrlig o vacă, doi juncani și trei porci, și i-am împrumutat suma cerută. Toți acești bani nu i-am mai recuperat nici azi",*** ne-a povestit Petre Rusu. Întrebat despre acest aspect, C. Mitescu a negat că ar fi împrumutat vreodată sume de bani de la angajații săi.

SC "Gastrocom" funcționează ca o căpușă

Începînd cu anul 1991, administratorii ***Florin Averescu*** și ***Constantin Ciobanu*** au preluat, în locație de gestiune, complexul comercial "Scala". Cu acea ocazie, între cei doi administratori și "Gastrocom" s-a încheiat un contract de locație, în care era stipulat că ***"venitul lunar negociat la încheierea contractului se renegociază prin act adițional la contractul de locație, precum și atunci cînd intervin modificări ale elementelor ce au stat la baza redactării lui".*** Așadar, în baza unor acte adiționale încheiate în perioada 1991-1994, între cele două părți afacerea s-a derulat fără probleme. Începînd cu anul 1995, ca urmare a reevaluării complexului, valoarea taxei lunare de locație a "sărit" brusc, de la 950.000 lei, la 9 milioane lei. Celor doi administratori li s-a părut că această sumă este aberantă și au refuzat să semneze actul adițional. În continuare, conducerea "Gastrocom" i-a dat în judecată pe cei doi, pe motiv că sînt rău platnici. Interesant este că, pe timpul derulării procesului, Judecătoria a dispus efectuarea unei noi evaluări a complexului "Scala", operație care a dus la un rezultat cu totul diferit de cel al expertizei efectuate de "Gastrocom". S-a găsit, de data aceasta, o valoare ce reprezenta jumătate din cea la care evaluase "Gastrocom"! Mai mult, în urmă cu două luni, managerul Mitescu a dispus efectuarea unei noi evaluări a complexului "Scala". De astă dată, valoarea totală a acestui restaurant a fost calculată la 12,5 miliarde lei. Nici atunci, administratorii de la "Scala" nu au recunoscut evaluarea, mai ales că, în urma acestei operații, și notele de plată pe care "Gastrocom" le trimitea conțineau sume uriase. Astfel, pe luna ianuarie, trebuia achitată o chirie de 20 milioane, iar pe luna trecută - 28 milioane. Administratorul de la "Scala" se plînge că o asemenea sumă este nejustificat de mare și nu o poate achita. El crede că managerul "Gastrocom" încearcă să obțină venituri însemnate exclusiv pe spatele celor ce au primit spații în locație de gestiune. **(Dragoș STÎNGU)**

O intenție a Ministerului Agriculturii

200 de concedieri la Direcția Sanitar-Veterinară

La ***Ministerul Agriculturii și Alimentației*** (MAA) a avut loc o ședință a liderilor de sindicat din rețeaua sanitar-veterinară. Ministerul intenționează privatizarea în acest domeniu, prin concedierea a 45% din cadre, la nivelul întregii țări. În Iași, din cele aproape 490 de cadre veterinare, peste 200 vor fi disponibilizate, unica posibilitate pentru ei de a profesa fiind privatizarea. ***"Dacă, la ora actuală, fiecărui cadru veterinar îi revin circa 7,2 ore, din cele 8 ore lucrătoare pe zi, pentru efectuarea vaccinărilor strategice obligatorii, va fi imposibil ca cei ce vor rămîne în rețeaua veterinară, să mai efectueze aceste lucrări, în acest fel fiind pusă în pericol sănătatea publică",*** susține ***Mircea Șușnea,*** președintele Camerei Federative a Medicilor Veterinari - Iași. La ședința din 12 martie a.c., liderii de sindicat au încheiat o notă de intervenție care va fi remisă primului ministru, pentru a i se face cunoscută situația medicilor veterinari. Astfel, s-a cerut ca numărul de veterinari incluși în procesul de privatizare să fie egal cu cel al specialiștilor din agricultură. ***"Așteptăm timp de 10 zile un răspuns la intervenția adresată primului ministru. Dacă nu vom primi nici un răspuns, sau dacă acesta nu va fi cel dorit de noi, vom trece la acțiuni de protest, pornind de la pichetarea Ministerului Agriculturii și Guvernului și pînă la grevă",*** ne-a declarat Mircea Șușnea.

A mai fost pusă în discuție poziția reprezentanților sindicatelor din Agenția Națională Sanitară Veterinară, în raport cu Proiectul de lege privind Organizarea și funcționarea Ocoalelor Agricole. Conform proiectului, circumscripțiile veterinare din teritoriu vor fi desființate, personalul veterinar urmînd a funcționa în cadrul acestor ocoale agricole, în subordonarea lor, un ocol agricol constituindu-se pentru 5.000-10.000 ha teren agricol, cuprinzînd 2-3 comune. Asta înseamnă că un medic veterinar și doi tehniceni vor deservi locuitorii comunelor, în timp ce, în prezent, fiecare comună folosește serviciile unui medic și 2 tehnicieni veterinari, cadre care deja nu pot acoperi în totalitate cererile venite din partea țăranilor. **(Brigitta N. SCHLICH)**

Trafic cu femei

Continuare din pagina 1A

Bătrîna ***Elena O.*** (***"Monitorul"*** a relatat anterior cum a fost păgubită de ***Ovidiu Murgu*** cu suma de 1.610 dolari) nu este singura sa victimă. ***Mihai B.*** și ***Doru M.*** i-au dat, în urmă cu trei ani, 400 DM (mărci germane) în speranța că Murgu le va obține viza pentru Olanda. Cei doi au semnat cu Ovidiu Murgu cîte un act de mînă, prin care el se obliga să le aducă din Olanda cîte un autoturism. Sumele încasate reprezentau, în acte, avansurile pentru autoturisme. Pentru mai multă credibilitate, Ovidiu Murgu a încheiat contracte pe două foi, cu antetul unei firme olandeze ce se ocupă cu comercializarea autoturismelor. În urma plîngerilor depuse la Poliție de către păgubași, Ovidiu Murgu a fost cercetat penal sub acuzația de "trafic de influență" pe lîngă consulul Olandei. La fel ca și în cazul Elenei O., dosarul ***"a murit în mîna procurorilor".*** Astfel, aceeași mînă protectoare, Parchetul de pe lîngă Tribunalul Iași, a dispus scoaterea de sub urmărire penală a lui Ovidiu Murgu.

Firma ***"Radiotel"*** nu a fost nici ea ocolită de Ovidiu Murgu. ***"A luat de la noi două pagere, pe care nu le-am mai văzut înapoi. Unul din ele (valorînd 100 $) precum și abonamentul pe 6 luni le-am achitat personal. Cel de-al doilea pager l-am amortizat din costul chiriei, pierdere suportată de firmă. De cîte ori îl căutam să-i cer banii, era plecat în străinătate. Am renunțat să-l mai dau în judecată; era prea complicat",*** ne-a declarat ***Valerian Amihăiesei,*** director al "Radiotel".

Aceasta este o metodă folosită frecvent de oamenii din lumea interlopă. Își păgubesc victimele în așa fel, încît recuperarea banilor să se facă pe cale civilă, care presupune depunerea unei taxe de timbru în valoare de 10% din sumă, plata unui avocat și multă pierdere de timp prin sălile de judecată.

În cazul lui Ovidiu Murgu, procurorii urmează să extindă cercetările privind infracțiunile de proxenetism, tîlhărie și înșelăciune. Pentru proxenetism, Codul Penal prevede pedeapsa cu închisoare de la 2 la 7 ani, pentru tîlhărie - de la 3 la 18 ani, iar pentru înșelăciune - de la 6 luni la 12 ani.

De mîine, în școlile ieșene

Elevii vor primi bani pentru abonamentele RATC

În această săptămînă, școlile ieșene vor returna elevilor 50% din costul abonamentelor pe mijloacele de transport în comun. Precizăm că, în conformitate cu protocolul încheiat la începutul anului școlar, între Ministerul Învățămîntului și Ministerul Transporturilor, elevii și studenții beneficiază de o reducere de 50% pe mijloacele de transport în comun. Conform protocolului, Ministerul Învățămîntului se obligă să distribuie lunar elevilor, prin unitățile de învățămînt, jumătate din costul abonamentelor pe mijloacele de transport în comun. Tabelele cu elevii care solicită abonamente de tramvai, autobuz sau troleibuz, sînt întocmite de către profesorii diriginți, la începutul fiecărui trimestru școlar. Întîrzierea cu șase luni a distribuirii banilor către elevi s-a datorat blocării fondurilor respective la Ministerul Învățămîntului. Precizăm că prețul unui abonament valabil pentru o singură linie de tramvai este de 20.000 lei, aproape jumătate din alocația pentru un copil.

"Am semnat în aceste zile actele privind virarea fondurilor pentru abonamentele elevilor către centrele bugetare școlare. Deci, banii vor începe să fie distribuiți către elevi, începînd cu această săptămînă", a declarat inspectorul general, ***prof. Camelia Gavrilă.*** **(Silvia CRAUS)**

AUTOMATIZĂRI INDUSTRIALE
STIMEL
Calea Buziașului nr. 11, Timișoara,
tel. 056/222221; fax: 056/222237
Produce:
Utilaje pentru întreținerea și repararea drumurilor cu componente de înaltă fiabilitate asigurate din import.
Vă așteptăm la expoziția :Construct '97" Brăila în perioada 25-30 martie.

UTILAJE FRIGORIFICE
ITALIA
CONGELATOARE, VITRINE ORIZONTALE SI VERTICALE, CAMERE FRIGORIFICE, AGREGATE PENTRU DULAPURI
PLOIEȘTI - ICRA-BUCEGI (zona XENIA)
tel/fax 044/110891; 044/161113

ASTRA SA
SOCIETATE DE ASIGURARE-REASIGURARE
oferă prin:
Sucursala Iași, str. Gării nr. 4 (Rîpa Galbenă). Tel. 146881, fax 216707
Agenția Pașcani, str. Moldovei, bl. T5, parter. Tel./fax 763653
ASIGURAREA OBLIGATORIE DE RĂSPUNDERE CIVILĂ AUTO
- Asigurarea autovehicolelor CASCO, CARTE VERDE, CMR.
- Asigurarea călătorilor.
- Asigurarea bunurilor pe timpul transportului (CARGO).
- Asigurarea bunurilor pentru pagube produse de incendiu, alte calamități, furt.
- Asigurarea șantierului și a răspunderii constructorului.
- Asigurarea mașinilor și instalațiilor pentru avarii accidentale.
- Asigurarea banilor și a altor valori.
- Asigurarea de accidente a angajaților.
- Asigurarea medicală pentru călătorii în străinătate.
- Asigurarea pentru toate riscurile echipamentelor electronice (calculator, fax, copiator etc.).
ASTRA PREIA RISCUL!
Societatea ASTRA este recunoscută pentru plata promptă și corectă a daunelor.

Alter Ego
...drumul cel mai sigur!
Cea mai bună calitate !
Cel mai bun preț !
Cele mai moderne materiale !
Premii de fidelitate în obiecte de folosință îndelungată !
Universul amenajărilor interioare !
Vă oferă din stoc și la comandă, în calitate de importator și unic reprezentant în România al unor prestigioase firme italiene:
- ceramică, gresie porcelanată, granite compozite și adezivi;
- varuri lavabile lise sau relief, rulouri și pensoane;
- coloranți, lacuri, grunduri și vopsele la cutii și tuburi spray;
- tapet lavabil și adezivi;
- tavane false metalice, fibră minerală și polistirol;
- elemente ușoare de design interior;
- sisteme de placări și compartimentări interioare din carton gips;
- feronerie, storuri și draperii;
- articole pentru băi și bucătării;
- corpuri de iluminat;
- mobilier de bucătărie
- copertine, gazebo și piscine mobile.
Execuția lucrărilor se poate asigura de echipele noastre!
Iași, Str. Costache Negri 46-48
Tel. 032/212010, 212030, 210500
Nou !
Vă așteptăm și la magazinul nostru din str. Cuza Vodă 54

ROMANEL - Gold Star
PRIN GIREXIM INTERNATIONAL
TELEVIZOARE
NOKIA GRUNDIG TELEFUNKEN Gold Star DAEWOO MEGAVISION
PRODUSE ELECTROCASNICE
ZANUSSI WHIRLPOOL ARISTON
COMBINE MUZICALE
PLATA ÎN 12 RATE LUNARE CU NUMAI 30% AVANS !
Vizitați magazinele din G. Muzicescu 7A, tel. 032/215981 și G. Ureche 3, tel. 032/213130, 213122
Cîștigătorul tombolei este:
CLOPOȚEL TEODOR
Str. Primăverii nr. 21, Iași

SC TAXICOM SA
SIGURANȚĂ, PROFESIONALISM, SERIOZITATE
Taxiurile pot fi recunoscute după sigla MONITORUL
tariful unic
1200 lei/km
prezentîndu-se pe liber la comandă.
DISPECERAT: 953 sau 146593
NON STOP

S.C. CERAMICA S.A.
Iași, Calea Chișinăului nr. 176
Tel: 032/135590, Tel/Fax: 032/130602
încadrează de urgență pe perioadă determinată
lăcătuși mecanici
electromecanici
- pentru posturi de operatori ceramică -
Solicitanții se vor prezenta la unitate cu vizita medicală efectuată (radioscopie pulmonară și RBW).
Perioada de probă este de 10 zile.
După proba de 10 zile, încadrarea este de 300.000 - 350.000 lei/lună.

DIRECȚIA GENERALĂ A FINANȚELOR PUBLICE ȘI CONTROLULUI FINANCIAR DE STAT A JUDEȚULUI IAȘI

face cunoscut următoarele:

Asociațiile, fundațiile, organizațiile sindicale și celelalte organizații cu caracter obștesc, unități de cult, partidele, asociațiile "Programul acțiunilor salariaților (PAS)" și alte asemenea unități patrimoniale cu personalitate juridică, **au obligația** conform Legii contabilității nr. 82/1991 **de a depune dare de seamă contabilă pentru anul 1996**, pînă la data de 31 martie 1997.

Formularele de dare de seamă și normele metodologice pot fi procurate de la Direcția generală a fianațelor publice și controlului financiar de stat a județului Iași - Serviciul buget - camera 7.

Nedepunerea în termen a dării de seamă, constituie contravenție și se sancționează cu amenzi între 600.000 lei și 2.000.000 lei.

CONY SAT
STUDIOUL DE TELEVIZIUNE IAȘI
ora 19.00
CONY - MEDICINA
emisiune în direct
Telefonul telespectatorului
032/230576
Redactor OANA TURCU

MONITORUL DE IAȘI

În căutare de ajutor

Niculae Cerveni și-a inspectat "supușii" din Moldova

Contestatul președinte al PNL-CD, Niculae Cerveni **(foto)** a făcut sîmbătă un turneu prin Moldova, pentru a lua pulsul filialelor partidului și pentru a vedea pe care se mai poate baza. Prezent și la Iași, Cerveni a fost însoțit de președinții filialelor din Vaslui, Neamț și Bacău.

Liderul liberal a afirmat că, din cele 32 de filiale județene inspectate, nici una nu a trimis reprezentanți la Congresul de la Sibiu. Referindu-se la așa-zisa excludere a sa din partid, la acest congres, Cerveni a menționat: "Eu nu mă consider exclus din partid. Ceea ce s-a întîmplat la Sibiu este o abjecție. Nu este admisibil ca, într-un stat de drept, niște indivizi ce, probabil, nici nu știu ce înseamnă un partid politic, să aibă un comportament de tip sud-american. Adică o gașcă de derbedei intră în casa unui om și spune «Casa asta e a noastră!»".

În conferința de presă pe care a ținut-o, liderul liberal s-a mai referit și la iminenta reformă a Justiției: "Fără, nu o reformă, ci o schimbare radicală a puterii judecătorești din România, toate acțiunile anticorupție și toate acțiunile de instaurare a unui stat de drept în România sînt sortite eșecului. Ceea ce reproșez eu, sau ce mă nemulțumește cel mai mult, este că acțiunea de reformă a Justiție întîrzie. Pentru că, fără o justiție comparabilă cu cea occidentală, nu putem face nici o reformă, nici o schimbare. Iar campania anticorupție, care este absolut necesară, va șchiopăta. Acum e necesară crearea unor noi instituții, modificarea Legii de organizare a Magistraturii, prin poziționarea Parchetului, prin crearea unei Poliții Judiciare și altele. Cu acestea, puterile în stat vor funcționa altfel." **(C. RAUS, S. COZLAC)**

Pentru cazarea oaspeților

Primăria va avea două apartamente de protocol

Consiliul Local (CL) Iași a intrat, de curînd, în proprietatea primelor apartamente de protocol. Cele trei locuințe de protocol au fost cedate, conform înțelegerii inițiale, de Filiala Rețele Electrice (FRE) Iași a RENEL, care a dat recent în folosință un bloc de locuințe de serviciu pe strada Uzinei. Noile proprietăți ale CL Iași au fost obținute în schimbul atribuirii gratuite a terenului pe care filiala locală a RENEL a construit blocul. Toate apartamentele au cîte 4 camere, cu o suprafață totală de 100 mp.

Primarul Iașului, Constantin Simirad, a anunțat că aceste locuințe nu vor fi repartizate persoanelor fizice, ci vor intra definitiv în fondul locativ de protocol al Consiliului Municipal. "Primăria nu a deținut pînă acum nici o locuință de protocol. Iașul primește foarte multe delegații oficiale din țară, sau străinătate. Avînd aceste apartamente, nu vom mai fi nevoiți să plătim de fiecare dată milioane de lei pentru cazarea la hotel a musafirilor", a declarat Constantin Simirad. Conform intențiilor primarului Simirad, destinațiile celor trei apartamente au fost deja stabilite: unul va fi cedat Consiliului Județean, iar două vor rămîne Consiliului Local. **(S. STOIANOV)**

După fiecare schimbare, urmează "marile dezvăluiri"

Afaceri dubioase și evaziune fiscală de zeci de milioane lei la Direcția de Tineret și Sport

■ *un administrator de la Sala Polivalentă a fost surprins de directorul general adjunct al DJTS Iași, Ion Bucu, eliberînd bonuri false* ■ *directorul general, Adrian Cotoros, dezvăluie afaceri referitoare la banii publici, care au avut loc sub conducerea fostului șef al DJTS, Dan Pavelescu* ■

În seara de 7 martie 1997, la o zi după instalarea noii conduceri a DJTS Iași, ***Ion Bucu - director general adjunct al instituției*** - a efectuat un control la Sala Polivalentă. Precizăm că Sala Polivalentă se află sub directa administrare a DJTS Iași, iar, din închirierea ei se obțin fonduri destinate susținerii sportivilor, ori reparării diverselor imobile din patrimoniul instituției.

Controlul efectuat de noua conducere a DJTS la Sala Polivalentă a avut loc în jurul orelor 23.45, în momentul în care se terminase o partidă de fotbal între studenții străini, de origine arabă, și cei de origine elenă. Aurel Levinte, conducătorul și administratorul Bazei sportive "Sala Polivalentă", încasa, în acel moment, 160.000 de lei, reprezentînd diferența de plată pentru închirierea, timp de două ore, a sălii. După cum ne-a declarat Adrian Cotoros, directorul general al DJTS Iași, Aurel Levinte a înscris suma de 160.000 lei pe o notă de plată oarecare, document care nu face parte din actele contabile ale DJTS Iași. ***"Cred că, dacă directorul adjunct nu ar fi apărut, în acel moment, la Sala Polivalentă, nici un leu din aceștia nu ar fi intrat în casieria instituției"***, ne-a declarat ***Adrian Cotoros.*** Mai adăugăm că, în posesia ***administratorului Aurel Levinte***, se afla și o ștampilă cu inscripția: ***"Sala Polivalentă - Dir. Jud. pt. Tiner. și Sport Iași".*** Cu această ștampilă, Aurel Levinte își autentifica propriile chitanțiere, care nu erau trecute în evidența contabilă a DJTS.

Practic, prin depistarea acestei practici, se pun în discuție banii care au intrat în buzunarul administratorului, de-a lungul timpului. În prezent, Aurel Levinte este mutat disciplinar, ca administrator, la Stadionul "Tineretului", iar, asupra viitorului său, conducerea încă nu s-a pronunțat definitiv. De menționat că, și la Sala "Grădinari", nu au fost luate în evidența contabilă decît extrem de puține închirieri, deși, aproape în permanență, aici se practică fotbal, baschet și alte sporturi.

Ion Bucu, director adjunct al DJTS (foto stînga),îl acuză pe fostul director, Dan Pavelescu (dreapta), de grave nereguli în activitate

În paralel cu aceste constatări, directorul general Adrian Cotoros a remarcat și alte situații ciudate. Una dintre acestea se referă la afacerile făcute de diverse firme particulare, cu banii statului, pe filiera DJTS Iași. Cazul concret, menționat de noua conducere a instituției, este cel al unui contract dubios, între DJTS Iași și firma ALFATECH SRL. Contractul în discuție, încheiat pe 26 august 1996, prevedea achiziționarea de către DJTS a unor echipamente de contorizare a energiei termice. Printre clauzele contractuale dintre cele două părți, se remarcă obligativitatea DJTS Iași de a achita, în avans, 20% din valoarea echipamentului, calculată în funcție de cursul de referință al monedei germane, la cotația Băncii Naționale, urmînd ca, la data livrării mărfii, să aibă loc o nouă calculație de preț.

Acest contract a intrat în vigoare la 1 septembrie 1996, iar, la data de 30 septembrie 1996, ALFATECH a emis factura 74.37.11, pe care era înscrisă valoarea totală pentru trei echipamente de contorizare: 21.783.145 lei. La data de 19 decembrie 1996, firma ALFATECH a revenit cu o altă factură, în care se menționează, separat, valoarea unui contor DN 100: 14.932.800 lei - creștere semnificativă de la 7.977.638 lei, atît cît se specifica în factura inițială. Dar nici acesta nu avea să fie prețul final ce trebuia achitat de DJTS Iași, pentru un singur contor, ci, conform unei alte facturi, valoarea s-a stabilit la 23.466.247 lei. De remarcat că această ultimă factură a fost emisă cu o zi înainte de instalarea noii conduceri a DJTS Iași și la două zile după ce ministrul Tineretului și Sportului a semnat ordinul de numire.

Odată cu emiterea acestor facturi de către ALFATECH SRL, DJTS Iași a achitat, în avans, pe 27 ianuarie 1997, 3.932.800 (conform contractului), iar pe 12 februarie 1997, suma de 11 milioane lei. Numai că, potrivit clauzelor contractuale, DJTS Iași trebuia să vireze restul de plată la momentul livrării. Însă, livrarea mărfii s-a făcut în ultima zi în care Dan Pavelescu a condus instituția - 5 martie a.c-, cînd s-a eliberat și ultima factură prin care instituția bugetară devenea datoare la ALFATECH. ***"Această situație reprezintă doar una din afacerile care se fac cu banii statului, acesta rămînînd chiar dator la firmele particulare. Cred și eu că este convenabil să rulezi banul public, fără a apela la creditele bancare. Dacă firma ALFATECH a încălcat contractul, prin nerespectarea termenului de furnizare a echipamentului și rularea fondurilor bugetare în interes propriu, eu voi refuza plata restului de 8,5 milioane lei, cu care am mai fi datori"***, a încheiat Adrian Cotoros, director general al DJTS Iași, promițînd că va dezvălui, prin intermediul MONITORULUI, și alte afaceri dubioase care s-au derulat sub acoperirea finanțării bugetare a sportului. **(Nicolae MANOLIU)**

Vînătorii de apartamente și-au ales drept țintă persoanele cu handicap

■ *ei cumpără locuințele, promițînd proprietarilor că vor avea grijă de ei, după care îi alungă în stradă*

În ultima perioadă, din ce în ce mai multe persoane solicită ajutorul Inspectoratului de Stat Teritorial pentru Handicapați,în vederea găsirii unei locuințe. Cei mai mulți au avut o locuință, dar au vîndut-o pe nimic, din cauza promisiunii cumpărătorilor, că vor avea grijă de ei, o perioadă nederminată. Persoanele cu handicap au devenit, astfel, victime perfecte pentru unele familii puse pe căpătuială. Potrivit unei statistici, aproape jumătate din persoanele cu handicap de vîrstă matură sînt singure. Cum ajutoarele bănești nu ajung pentru un trai decent, mulți încearcă să-și valorifice singura lor avere, apartamentele. Din păcate, în ultimii ani, tot mai mulți handicapați au fost dați afară din case, de către rudele sau familiile ce le-au promis îngrijire. Săptămînal, măcar un înșelat solicită la ISTH o locuință din fondul locativ de stat. Amintim că persoanele cu handicap au prioritate la obținerea unei locuințe, dar, în ultimii cîțiva ani, ISTH a pus la dispoziție doar 3-4 garsoniere de 11 mp, în faimoasele blocuri-ghetou M1 și M2, din cartierul Cantemir. ***"Vin aici, în special, bătrîne cu handicap, care vor o locuință. Dar, atît timp cît au avut un apartament proprietate personală, nu le putem ajuta. Tot ce putem face este să le găsim un loc în căminul de bătrîni sau la Căminul-spital Hîrlău, dar și aici ne confruntăm cu o criză de locuri libere"***, ne-a declarat ***Dumitru Covrig, inspector șef al ISTH.*** **(D. PAVEL)**

Partidele din Opoziție au susținut, împreună, o conferință de presă

■ *PDSR s-a plîns de ordonanțele de urgență ale Guvernului, iar PRM de anunțata scindare a Universității "Babeș Bolyai"*

"Vom încerca să realizăm o mică unitate a stîngii politice, măcar la conferințele de presă din teritoriu", a declarat ***Ion Solcanu, senator PDSR,*** în cadrul conferinței de presă de sîmbătă, la care au participat și liderii locali ai PSM, ***Fănică Dănilă,*** și PRM, ***deputatul Anghel Stanciu.***

Referitor la conferința comună, senatorul Solcanu a subliniat că ***"această întîlnire dintre membrii Opoziției, sub umbrela PDSR, nu este întîmplătoare, ci se dorește a fi un semnal de alarmă către opinia publică, vizavi de instaurarea unui regim autoritar de către actuala Putere".*** Solcanu a mai atras atenția asupra faptului că ***"actualul Guvern se substituie Parlamentului, dorind ca pachetul de legi propus spre dezbatere să fie adoptat prin procedeul ordonanțelor guvernamentale".*** Procedeu pe care, aplicat în legislativul trecut fără anvergura de acum, CDR, aflată atunci în Opoziție, l-a criticat extrem de dur, a mai adăugat el.

La rîndul său, deputatul PRM Anghel Stanciu, în calitatea sa de președinte al Comisiei de învățămînt a Camerei Deputaților, a criticat dur actualele negocieri dintre partidele coaliției majoritare, negocieri ce au ca obiect conducerile instituțiilor de învățămînt. Referindu-se la ideea reînființării Universității "Bolyai", în limba maghiară, Anghel Stanciu a precizat: ***"Dacă lucrurile decurg așa cum merg acum, Iașul va pierde cu siguranță un șef de comisie. Eu nu voi accepta niciodată să-mi pun semnătura pe un act ce lezează drepturile naționale".***

În ceea ce privește această conferință de presă comună, a filialelor PDSR, PRM și PSM, liderii acestora au ținut să precizeze că este vorba de o inițiativă locală, și nu despre o acțiune la nivel național. **(C. RAUS, Ș. CHIRIAC)**

Cristian Ababei și-a propus să demoleze Arestul Poliției

■ *el este acuzat de "trafic de influență"* ■ *fiind foarte violent, anchetatorii l-au transferat la Penitenciar* ■

Cristian Ababei (25 ani), arestat pe data de 11 martie 1997, pentru săvîrșirea infracțiunii de "trafic de influență", a fost mutat vineri, din Arestul Poliției județului Iași, în Penitenciar. Acest transfer a fost determinat de manifestările violente pe care infractorul le-a avut în camera de deținere, unde a fost dus imediat după ce procurorul i-a semnat mandatul de arestare. În timpul anchetei de la Procuratură, Cristian Ababei a încercat să simuleze o boală psihică declarînd că este "nebun". În momentul în care a fost arestat, infractorul a devenit violent, amenințînd că va distruge Arestul Poliției, dacă va fi dus acolo. În camera de arest, unde a ajuns, inevitabil, Cristian Ababei a încercat să pună în practică "promisiunile" făcute procurorului. Surse din cadrul Poliției ne-au informat că arestatul a avut un comportament violent, dîndu-se cu capul de pereți și amenințînd că se va sinucide. Pentru a nu deveni un pericol, Ababei a fost transferat, în ziua următoare, la Penitenciarul Iași, unde s-a potolit". Acuzat de "trafic de influență", el riscă o pedeapsă cu închisoarea de la 2 la 10 ani. **(Mădălina LUCA)**

GRUPUL FINANCIAR GELSOR oferă:

- vînzarea / cumpărarea de acțiuni la Bursă sau pe piața extrabursieră
- distribuirea de unități de fond la Fondul Național de Investiții (FNI)
- cotarea la Bursă
- finanțarea prin emisiunea de acțiuni și obligațiuni

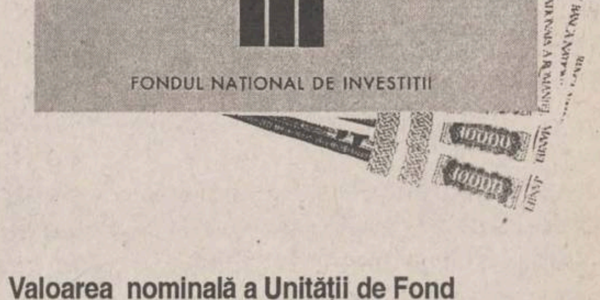

CARNET DE INVESTITOR
FNI
FONDUL NATIONAL DE INVESTITII

Valoarea nominală a Unității de Fond la 15 noiembrie 1995	10.000 lei
Valoarea la zi a Unității de Fond	32.475 lei
Creșterea față de săptămîna precedentă:	3,53%
Creșterea față de 1.01.1997:	28,23%
Creșterea față de valoarea nominală:	224,75%

Unitățile de Fond și tranzacționările le puteți face la: Agenția GELSOR, **Iași, str. Moara de Foc nr. 35, parter, tel. 032/216253, 215406.**

FNI FONDUL NAȚIONAL DE INVESTIȚII
GELSOR

Relații suplimentare la tel. 01/3305470

Autorizat de Comisia Națională a Valorilor Mobiliare cu nr. 159/1995

AVATTI
CEA MAI COMPLETĂ OFERTĂ de MATERIALE DE CONSTRUCȚII
RIGIPS® - plăci gips-carton - normale
- rezistente la foc
- rezistente la apă
RIGIPS - accesorii, adezivi, izolații
RIGIPS - scule și dispozitive specializate
Str. Tătărași 60-62, tel./fax 032/270647

Radio NORD - EST
72.44 MHz
RADIO NORD - EST
Iași, Bd. Copou nr. 3 ☎: 032-211570; fax: 032-146363
Are loc iubirea în orarul de liceu ?
Aflați răspunsul ascultînd emisiunea
Declarație de dragoste
astăzi la ora 22^{00}
Realizator: Adrian Păduraru

EPSON Microsoft CIEL!
COMPAQ Bull ZENITH DATA SYSTEMS
Konica Verbatim PARKER
CENTRU AUTORIZAT
DISTRIBUȚIE, ASISTENȚĂ TEHNICĂ, SERVICE
US UNITRADE SYSTEMS
SC UNITRADE SYSTEMS SRL, Bd. Copou 4
Magazin QUARTZ, Bd. Independenței Y1+Y2
Tel. : 004-032-216413, 216412, 146152
Fax.: 004-032-216412, 146152.

COMUNICĂ LIBER!
CNM COMUNICAȚII NAȚIONALE MOBILE
Un AS câștigător mereu
Oferta lunii 11 martie
20$ AVANS + 11 RATE X
11 ADVISON
Acum la sediul comercial: str. Ștefan cel Mare și Sfânt 8, et. 2, Iași, tel: 032/21.46.64

Imaginea noastră este și a ta !
SATT TAXI 272555
1300 lei/km
250 lei pornirea 13000 lei ora de staționare

MONITORUL INTERN

Ungurii și-au serbat eroii

15 martie sărbătorit fără naționalism

"Ziua Națiunii" și comemorarea Revoluției de la 1848 au fost marcate, sîmbătă, în mai multe orașe din Transilvania. Peste 50 de cetățeni maghiari au participat la depuneri de coroane la Cimitirul Eroilor din Satu Mare și la monumentul lui Petofi Sandor de la Ardud (județul Satu Mare). La manifestări au participat prefectul de Satu Mare, Rudolf Riedl, parlamentari UDMR și secretarul Ambasadei Ungariei la București, Csea Joszef. Cîteva zeci de persoane au depus coroane de flori și la Monumentul Secuilor Martiri din Tîrgu Mureș și au participat la o slujbă religioasă oficiată de preoți reformați și catolici la Cetatea Tovegu Mureșului. Cei 149 de ani de la Revoluția din 1848 au fost comemorați, sîmbătă, și la Miercurea Ciuc, Odorheiul Secuiesc și alte cîteva localități din județul Harghita. La manifestările de la Odorheiul Secuiesc, transmise în direct de postul de televiziune ungar DUNA TV, participă ambasadorul Ungariei la București, Szocs Ferenc, președintele UDMR, Marko Bela, parlamentari UDMR și reprezentanți ai partidelor politice.

Gavril Dejeu nu iartă nimic

Poliția va duce cercetarea cazului BDF pînă la capăt

Ministrul de Interne, Gavril Dejeu **(foto)**, a declarat, sîmbătă, la Cluj, că în cazul BDF Poliția va duce cercetările "pînă la capăt". Gavril Dejeu a afirmat că împotriva infracționalității din România trebuie dusă o luptă fermă la care trebuie să participe toți românii, nu doar Poliția. Convins că presa reprezintă o reală putere, ministrul de Interne a mai afirmat că presa nu trebuie să fie doar un mijloc de comunicare, ci să se implice în acțiunile de eradicare a corupției.

Fiecare pădure cu uscăturile ei

Fostul comandant al IJP Mureș este cercetat pentru luare de mită și ultraj

Surse din cadrul Parchetului Militar Mureș și Parchetului Tribunalului Mureș au declarat agenției Mediafax că fostul comandant al IJP Mureș, Constantin Palade, este cercetat pentru luare de mită și ultraj contra unui ofițer de poliție. Constantin Palade a fost înlocuit din funcția de comandant al IJP Mureș în urma evenimentelor petrecute în 1995 la Hădăreni (județul Mureș).

Guvernul a înaintat proiectul de buget Parlamentului

Cum ne vom împărți sărăcia

Continuare din pagina 1A

Subvenții de la Buget au fost prevăzute numai pentru regiile autonome din ramura extractivă, cărbune și metale neferoase. În acest an, volumul acestor subvenții va fi limitat la 0,5 % din PIB, o reducere la mai mult de jumătate față de anul precedent, cînd aceste subvenții erau de 1,1 % din PIB.

Mircea Ciumara a mai precizat că s-au făcut o seriwe de compromisuri între ministere, referitoare la procentele din PIB disputate. Astfel, Departamentul Administației Locale a cedat cîteva procente în favoarea ministerului Transporturilor. La rîndul său, acesta a cedat pentru ministerul Comunicațiilor. Totodată, ministerul Cercetării și Științei și-a suplimentat personalul cu 25 %, în urma transferării a 30 de posturi de la ministerul Agriculturii.

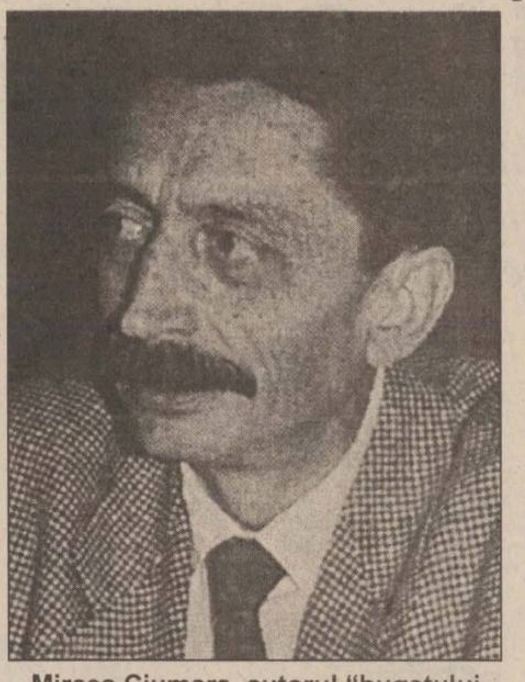

Mircea Ciumara, autorul "bugetului de responsabilitate"

6 milioane de salariați cotizează pentru aproximativ 9 milioane de diverși beneficiari de pensii

Conform acestui proiect, indicele prețurilor de consum (creșterea medie anuală a prețurilor la produsele considerate de bază) a fost estimat la 172 %, față de nivelul mediu înregistrat în decembrie 1996. Numărul mediu de salariați care vor plăti contribuții de asigurări sociale de stat (CAS) este de 5,8 milioane de salariați. Numărul celor care beneficiază de drepturi bănești de asigurări sociale sînt: 3,75 milioane de pensionari de asigurări sociale, 3,484 milioane de beneficiari de pensie alimentară, 1,625 milioane de pensionari agricultori, 242 mii de șomeri, 390 mii de beneficiari de alocație de sprijin și 125 mii de beneficiari ai ajutorului de integrare profesională.

Veniturile bugetului asigurărilor sociale de stat însumează aproximativ 12 mii de miliarde de lei, 99,5 % din această sumă reprezentînd contribuțiile de asigurări sociale de stat (CAS). Reprezentanți ai Executivului au declarat că aceste cheltuieli însumează 11.744 miliarde de lei, din care doar 10.582 miliarde vor fi destinate plății pensiilor.

Victimele restructurării economice vor fi protejate de Guvern

Pentru protecția personalului afectat de măsurile de restructurare economică, Executivul a alocat suma de 1.030 miliarde de lei. Aceste sume vor fi folosite în cadrul proiectelor de reconversie profesională precum și pentru sprijin bănesc al celor afectați.

De asemenea, pentru agenții economici privați care creează locuri de muncă cu prioritate pentru șomeri s-a prevăzut suma de 155,5 miliarde de lei, care se vor aloca acestor agenți sub formă de credite cu dobînzi reduse.

1.600 de miliarde vor intra în vistieria guvernului

MMPS va trece la executarea silită asupra datornicilor

Continuare din pagina 1A

Principalii datornici la bugetul asigurărilor sociale de stat sînt: SNCFR, cu aproape 430 de miliarde de lei, Regia Autonomă a Huilei Petroșani, cu peste 370 de miliarde, SC Sidex SA Galați, cu peste 150 de miliarde, Regia Autonomă a Lignitului - Tg. Jiu, cu aproape 130 de miliarde, SC Tractorul Brașov, cu peste 90 de miliarde, și SC Roman Brasov, cu aproape 80 de miliarde. Potrivit declarației lui Athanasiu, MMPS a trimis circulare acestor debitori, prin care îi avertizează că ministerul nu va mai aproba nici un fel de reeșalonare a datoriilor în cazul în care nu se plătesc la zi măcar debitele curente. "Avem semne relativ bune, întrucît bugetul a început deja să fie alimentat cu plăți de la datornici, însă avem 1.600 de miliarde de lei creanțe neîncasate", a spus Athanasiu.

El a precizat că MMPS a efectuat o serie de controale la principalii debitori, printre care RAH Petroșani și Sidex Galați.

Athanasiu a mai spus că RAH Petroșeni, deși a oprit salariaților contribuția de 3% la fondul pentru pensia suplimentară și cea de 1% la fondul pentru plata ajutorului de șomaj, ***"nu a vărsat acești bani la bugetul asigurărilor sociale de stat, ci i-a folosit în alte scopuri"***, ceea ce poate fi calificat drept deturnare de fonduri.

Athanasiu a adăugat că va sesiza, în această privință, Corpul de Control al primului-ministru.

Ministrul Muncii și Protecției Sociale a mai precizat că în proiectul Legii bugetului se prevede că nu se va face plata chenzinei a doua pînă ce nu se va face dovada plății CAS pe luna respectivă.

Funar vrea să revină în fruntea partidului

■ *filiala Cluj a PUNR l-a propus pentru funcția de președinte al partidului*

Filiala Cluj a PUNR a făcut cîteva propuneri pentru funcțiile de conducere din partid, transmite corespondentul Mediafax.

Pentru funcția de președinte al PUNR, filiala clujeană l-a propus pe ***Gheorghe Funar***, pentru cele de vicepreședinți pe ***Costică Ciurtin*** și ***Vasile Micläuș***, pentru funcția de secretar general pe deputatul ***Vasile Matei***, iar pentru cea de secretar executiv pe fostul senator ***Adrian Moțiu.***

Propunerile vor fi înaintate conducerii centrale a PUNR pentru a fi luate în discuție în cadrul lucrărilor Convenției Naționale, care se va desfășura în 22 martie, la București.

Președintele filialei Cluj a PUNR, ***Victor Romulus Constantinescu***, a declarat, în cadrul unei conferințe de presă, că filiala clujeană va încerca, la Convenția Națională, să transfere și să concentreze la Cluj nucleul de putere al PUNR. Constantinescu a mai declarat că este nemulțumit că filiala clujeană este acceptată să participe, la lucrările Convenției Naționale, cu doar 22 de delegați. Președintele PUNR Cluj consideră că ar fi trebuit să participe cu 60 de delegați, avînd în vedere că filiala Cluj a adus, la alegerile generale din noiembrie, 20 la sută din totalul voturilor obținute de PUNR.

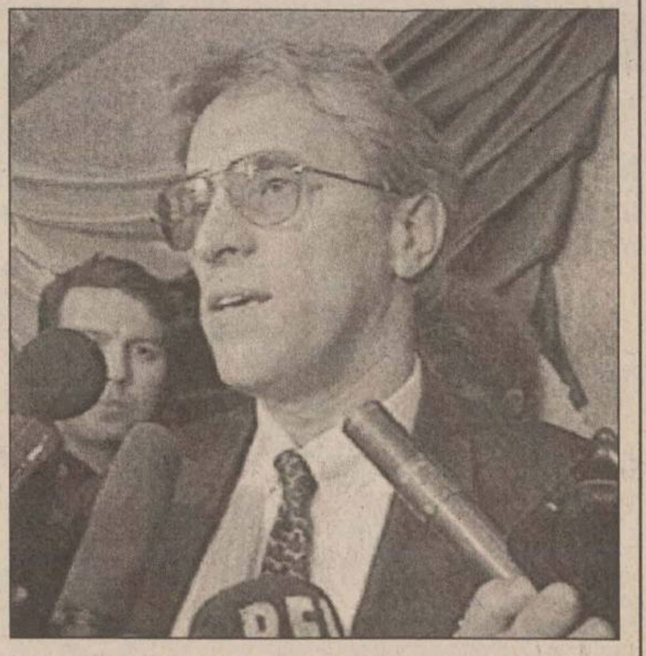

Cruciada contra mafiei bancare

Schimbările în Consiliul de Administrație al Bancorex continuă

Continuare din pagina 1A

"La BNR există convingerea că Bancorex este o instituție solidă. Consider că nici agenții economici, care constituie clientela băncii, și nici acea parte a populației care și-a încredințat economiile la Bancorex nu au nici un fel de motive să-și facă griji. Conturile agenților economici și depozitele populației sînt în siguranță", a declarat agenției MEDIAFAX ***Adrian Vasilescu***, Directorul Direcției Comunicare a BNR

"Mulți cred că Bancorex este o corabie în derivă. Este un neadevăr. Bancorex este o bancă puternică, cu o bună experiență internațională și cu credibilitate în afara țării. În sistemul bancar intern, Bancorex reprezintă o verigă solidă", a adăugat Vasilescu.

El a precizat că BNR este interesată sub aspectul calităților celor numiți să conducă banca, respectiv profesionalismul și experiența acestora.

Florin Ionescu, recent demis din funcția de vicepreședinte al Bancorex a fost numit președinte interimar al băncii, iar ***Maria Constantinescu***, fost director al Direcției Generale de Operațiuni Monetare, Valutare și de Credit, a fost numită prim-vicepreședinte.

Membrii Consiliului de Administrație al Bancorex au primit vineri mandat din partea președintelui FPS, ***Sorin Dimitriu***, de a-i demite din funcții pe ***Răzvan Temeșan***, președinte și ***Alexandru Ghiba***, prim-vicepreședinte, precum și pe alți membri ai Consiliului.

Dimitriu a menționat că și alți membri ai Consiliului de Administrație au fost demiși, fără a furniza amănunte. Ședința Consiliului de Administrație al băncii a fost convocată pentru luni, 17 martie.

În fotografie, Sorin Dimitriu, președintele FPS, dirijorul din umbră al schimbărilor de la Bancorex

DAEWOO AUTOMOBILE.
Adevărata valoare nu se schimbă.

CIELO SEDAN

* modele:
GL - standard
GLE - cu închidere centralizată
GLE + A/C - cu aer condiţionat
GLE + A/C + A/T -aer condiţionat şi transmisie automată

* interior extrem de spaţios şi confortabil
* stabilă şi foarte manevrabilă
* caroserie rezistentă şi aerodinamică
* **partenerul ideal pentru oamenii de succes**
* *disponibilă cu plata integrală sau în rate*

CIELO HATCHBACK

* model:
GL + A/C - cu aer condiţionat

* maşină cu aspect sport
* portbagaj practic şi spaţios
* **maşină de oraş practică şi confortabilă cu mult spaţiu pentru bagaje**
* *disponibilă cu plata integrală sau în rate*

TICO

* modele:
SL - standard
SX - cu aer condiţionat

* avantajos şi cu excelente performanţe de rezistenţă
* uşor de manevrat şi de parcat
* interior foarte spaţios
* **consum redus de carburant - cea mai economică maşină de oraş**
* *disponibilă cu plata integrală sau în rate*

DAMAS

* modele:
COACH - 7 locuri pasageri
STD - standard
DLX - de luxe
SUPER DLX
VAN - 2 locuri pasageri şi spaţiu pentru marfă

* acces uşor în interior şi interior flexibil prin rabatarea fotoliilor
* maximizarea spaţiului interior prin designul înalt al acoperişului
* ideală pentru trafic aglomerat
* consum redus de carburant
* preţ avantajos
* **ideală pentru transport pasageri sau marfă**
* *disponibilă cu plata integrală sau în rate*

ESPERO

* **1.5 GLX** -- modele:
GLX A/C - cu aer condiţionat
GLX A/C ABS - cu aer condiţionat şi sistem ABS
* **1.8 CD** -- modele:
C/D A/C - cu aer condiţionat
C/D A/C ABS - cu aer condiţionat şi sistem ABS
C/D AC/AT - cu aer condiţionat şi transmisie automată
* interior de lux
* facilităţi moderne de securitate
* puternică şi performantă
* design modern
* **maşină de lux - simbolul inconfundabil al oamenilor de afaceri prosperi**
* *disponibilă cu plata integrală*

SINGURUL SISTEM DE VÂNZARE ÎN RATE PENTRU AUTOMOBILE

* credit: 1, 2, 3 ani
* dobândă: 8, 9, 10 % pe an
* avans 30%
* garanţia creditului: automobilul cumpărat
* asigurare CASCO inclusă

Distribuitorii autorizaţi DAEWOO AUTOMOBILE întotdeauna la dispoziţia dvs.

IAŞI INTERNAŢIONAL-COMPLEX SERVICE Tel: 032/13.76.20 Fax: 032/13.01.25 • **BUCUREŞTI** EUROCAR Tel: 01/628.31.45 Fax: 01/312.80.66 • **BUCUREŞTI** - EUROSERVICE S.R.L. Tel: 01/675.66.95 Fax: 01/330.39.99 • **BUCUREŞTI** RĂDĂCINI Tel/Fax: 01/210.76.52/211.10.46 • **BUCUREŞTI** - SEBASTIAN S.R.L. Tel: 01/330.28.52 Fax: 01/330.60.09 • **BUCUREŞTI** - EUROCENTER-BĂNEASA Tel: 01/665.60.35 Fax: 01/666.42.67 • **BUCUREŞTI** CAR SERVICE STAR Tel: 01/650.56.82 Fax: 01/311.12.99 • **ALBA-IULIA** SATEX S.R.L. Tel: 058/81.04.57 Fax: 058/81.01.53 • **ALEXANDRIA** GRUPO TRANSNATIONAL Tel: 047/32.43.97 Fax: 047/32.50.00 • **ARAD** I.A.T.S.A. Tel: 057/28.78.38 Fax: 057/28.73.66 • **ARAD** FRANCKMAR Fax: 057/28.96.00 • **BACĂU** I.A.T.S.A. Tel: 034/15.27.30 Fax: 034/16.13.90 • **BAIA MARE** I.A.T.S.A. Tel: 062/42.45.86 Fax: 062/42.33.03 • **BAIA MARE** SIROMEX Tel/Fax: 062/41.71.37/43.44.34 • **BÂRLAD** I.A.T.S.A. Tel: 035/41.43.21 Fax: 035/41.51.89 • **BISTRIŢA** COMAUTOSPORT Tel/Fax: 063/23.15.50/25.01.93 • **BOTOŞANI** SATT Tel: 031/53.12.15 Fax: 031/53.17.99 • **BOTOŞANI** XANDOR Tel: 031/52.50.39 Fax: 031/51.44.80 • **BRAŞOV** I.A.T.S.A. Tel: 068/31.12.46 Fax: 068/31.25.96 • **BRAŞOV** ROMINTRADE S.A Tel/Fax: 068/15.39.88 • **BRĂILA** COMIHAIL Tel: 039/68.60.39 Fax: 039/68.13.10 • **BUZĂU** AGROMECANICA S.A. Tel: 038/41.59.12 Fax: 038/42.32.40 • **CĂLĂRAŞI** SEY Tel: 042/31.18.36 Fax: 042/32.40.65 • **CÂMPINA** GIA MOTORS Tel/Fax: 044/37.48.50 • **CLUJ** I.A.T.S.A. Tel: 064/41.07.68 Fax: 064/41.07.69 • **CLUJ** FELEAC Tel: 064/43.84.41 Fax: 064/43.84.42 • **CONSTANŢA** KAMSAS Tel: 041/66.42.95 Fax: 041/69.17.56 • **CONSTANŢA** I.A.T.S.A. Tel: 041/64.28.47 Fax: 041/64.24.91 • **CÂMPULUNG** I.A.T.S.A. Tel: 048/21.63.99 Fax: 048/81.47.24 • **CRAIOVA** CENTRUL DE VÂNZĂRI ŞI SERVICE Tel: 051/14.46.52 Fax: 051/14.59.79 • **CRAIOVA** REDEXIM Tel/Fax: 051/41.48.88 • **DEVA** DACIA SERVICE Tel: 054/22.58.40 Fax: 054/22.58.41 • **FOCŞANI** DIVERSIS S.A. Tel: 037/61.40.54 Fax: 037/61.75.89 • **GALAŢI** I.A.T.S.A. Tel: 036/44.26.33 Fax: 036/46.29.54 • **GIURGIU** PRODAS Tel: 046/21.35.23 Fax: 046/22.28.94 • **LUGOJ** FORTIM S.A. Tel: 056/31.16.40 Fax: 056/31.28.94 • **MIERCUREA CIUC** I.A.T.S.A. Tel: 066/12.48.08 Fax: 066/12.39.62 • **ONEŞTI** MIHOC Tel: 034/31.19.42 • **ORADEA** (FELIX) I.A.T.S.A. Tel/Fax: 059/43.14.80 • **ORADEA** (BIHOR) LUCON S.R.L. Tel: 059/13.30.03 Fax: 059/44.66.09 • **PETROŞANI** GENERAL TRANS S.A. Tel: 054/54.20.40 Fax: 054/54.13.54 • **PIATRA NEAMŢ** TRANS SERV S.R.L. Tel/Fax: 033/22.19.00 • **PITEŞTI** I.A.T.S.A. Tel: 048/63.42.00 Fax: 048/63.02.06 • **PITEŞTI** CARA S.A. Tel:/Fax: 048/62.56.40 • **PLOIEŞTI** FAREDO S.R.L. Tel: 044/11.38.98 Fax: 044/11.43.58 • **RÂMNICU-VÂLCEA** INDACOM S.A. Tel/Fax: 050/73.70.21 • **REŞIŢA** MERCUR Tel/Fax: 055/22.50.21/22.29.80 • **ROMAN** (NEAMŢ) LUIGI PROD Tel/Fax: 033/72.15.78/73.13.04 • **SATU MARE** I.A.T.S.A. Tel: 061/73.08.20 Fax: 061/73.61.68 • **SIBIU** I.A.T.S.A. Tel: 069/22.88.83 Fax: 069/22.96.62 • **SLATINA** I.A.T.S.A. Tel: 049/43.41.90 Fax: 049/43.43.94 • **SLOBOZIA** MIVA SERV Tel/Fax: 043/23.12.03 • **SUCEAVA** I.A.T.S.A. Tel: 030/21.35.10 Fax: 030/22.52.78 • **SUCEAVA** SEVERIN Tel: 030/21.00.32 Fax: 030/52.03.69 • **TECUCI** WOTAN IMPEX S.R.L. Tel/Fax: 036/81.28.58/81.79.54 • **TIMIŞOARA** I.A.T.S.A. Tel: 056/20.02.15 Fax: 056/20.02.16 • **TIMIŞ GIROC** GIROTIM LTD. Tel: 056/18.41.55 Fax: 056/16.71.75 • **TÂRGOVIŞTE** VIRAFATI PROD SERVCOM S.R.L. Tel/Fax: 045/63.49.31 • **TÂRGU-JIU** I.A.T.S.A. Tel/Fax: 053/21.27.96 • **TÂRGU MUREŞ** MONDO TRADE Tel/Fax: 065/16.67.75/16.13.81 • **TÂRGU MUREŞ** I.A.T.S.A. Tel: 065/25.40.26 Fax: 065/25.55.44 • **TULCEA** DELTA SERVICE Tel: 040/52.36.07 Fax: 040/52.39.04 • **TURNU-SEVERIN** I.A.T.S.A. Tel: 052/31.47.72 Fax: 052/31.19.83 • **RM. VÂLCEA** AUTOSERVIL Tel/Fax: 050/71.04.57 • **ZIMNICEA** TRANSIM Tel: 047/21.72.50 Fax: 047/21.49.10

DAEWOO
AUTOMOBILE ROMANIA

MONITORUL EXTERN

Israelienii sînt nervoși

Arafat înlăturat?

Ministrul israelian al Justiției, Tzachi Hanegbi, a avertizat, ieri, asupra faptului că Israelul l-ar putea îndepărta pe președintele palestinian, Yasser Arafat, de la conducerea teritoriilor de autoguvernare din Fîșia Gaza, în cazul în care în regiune vor izbucni violențe.Declarația lui Hanegbi a fost făcută înainte ca Israelul să înceapă, în cursul zilei de luni, construirea de noi locuințe pentru evrei în Ierusalimul de Est. Organizația pentru Eliberarea Palestinei a afirmat că punerea în practică a acestui proiect poate declanșa violențe în regiune.

Ministrul israelian de Externe, David Levy, a afirmat că regretă remarcile făcute de Hanegbi. Omologul lui Hanegbi din cadrul Autorității Palestiniene a anulat o întîlnire cu acesta, ca urmare a declarațiilor sale.

"Arafat nu va putea să stea în vila sa de pe plajă, cu soția sa, și să dea ordine de acțiune. Nu există imunitate pentru nimeni care dorește să ne anihileze, nici pentru «Inginer», nici pentru nimeni aflat în nici o vilă", a afirmat Hanegbi. "Inginerul" este numele de cod al lui Yahya Ayyash, responsabil pentru atentatele sinucigașe cu bombe comise de gruparea militantă Hamas, soldate cu moartea mai multor cetățeni israelieni. "Dacă este război, atunci va fi război", a mai precizat ministrul israelian al Justiției.

Cu sufletul la gură

Luni sau marți, președintele rus va anunța noul guvern

Președintele rus, Boris Elțîn, urmează să anunțe, la începutul săptămînii viitoare, componența noului guvern, care va avea drept principală sarcină punerea în aplicare a reformelor economice și rezolvarea crizei sociale din Rusia. Federațiile sindicale, susținute de parlamentul dominat de comuniști intenționează să lanseze, la 27 martie, o grevă națională. Milioane de muncitori nu și-au primit salariile de mai multe luni de zile, iar minerii au organizat deja greve. Unii dintre liderii opoziției l-au avertizat pe Elțîn că riscă să se confrunte cu o criză de tipul celei din Albania, neputînd controla violențele din cauza nemulțumirilor din cadrul armatei. Cotidianul liberal Nezavisimaya Gazeta a informat că ministrul Apărării, Igor Rodionov, a avut, vineri, o întrevedere cu comandanții militari, abordînd problema nemulțumirilor ofițerilor. Cotidianul a precizat că ministrul rus ia în considerare posibilitatea ca nemulțumirile sociale să determine armata să lupte împotriva guvernului rus. "Posibilitatea unei explozii sociale în rîndul militarilor amenință să repete «scenariul albanez», în care armata nu a acționat împotriva violențelor, iar foști ofițeri au condus atacurile insurgenților împotriva autorităților centrale", precizează cotidianul rus.

Cu un consilier nu se face primăvară

UE nu se grăbește să trimită trupe în Albania

Uniunea Europeană a decis, ieri, să trimită în Albania consilieri militari, pentru a sprijini reinstaurarea ordinii, au anunțat surse diplomatice germane. Șefii diplomațiilor din Uniunea Europeană au discutat situația din Albania, cu prilejul unei reuniuni consultative desfășurate în localitatea olandeză Apeldoorn.

Hans van Mierlo, ministrul olandez de Externe, a răspuns, cu acest prilej, recomandării făcute de emisarul OSCE ***Franz Vranitzky***, care a declarat, vineri, că situația din Albania nu poate fi rezolvată decît printr-o intervenție militară occidentală. ***Van Mierlo*** a arătat că UE nu exclude această opțiune, dar că el și colegii săi nu au analizat încă problema sub toate aspectele. Analiștii politici au apreciat această replică drept o dovadă a faptului că nici un stat din UE nu dorește, în prezent, să se implice militar în zonă. Totuși, oficialii UE au căzut de acord să trimită la Tirana o misiune care să ajute la reconstrucția țării. De asemenea, se are în vedere expedierea unei mici forțe polițienești, dar numai cu aprobarea ONU.

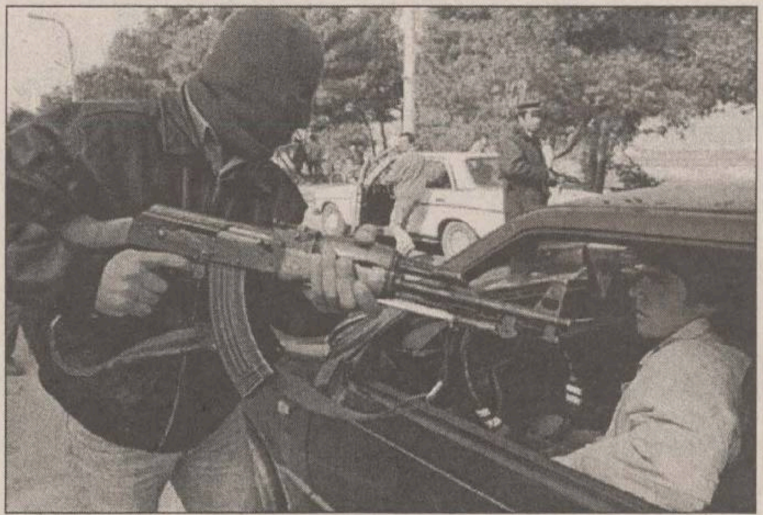

Liderii europeni cer demisia lui Berisha

Mai mulți lideri europeni au lansat avertismente dure la adresa președintelui albanez, Sali Berisha. Ministrul italian de Externe, ***Lamberto Dini***, a declarat că noul premier al Albaniei, Bașkim Fino, poate decide dacă prezența lui Berisha în fruntea statului mai poate fi acceptată sau dacă se impun noi alegeri. Mai mult decît atît, șeful diplomației daneze, Niels Helveg Petersen, a cerut direct demisia lui Berisha.

În cadrul Uniunii Europene a fost creat un consens referitor la oferirea de protecție pentru această misiune, în cazul în care va fi necesar, au precizat sursele citate. Misiunea de protejare a consilierilor nu va reprezenta, însă, o operațiune militară. ***"Abordările intervenționiste sînt excluse"***, a precizat una dintre sursele diplomatice.

UE urmează să trimită, luni, la Tirana, o misiune la nivel înalt, formată din reprezentanți ai Olandei, Greciei, Italiei, Comisiei Europene și Organizației pentru Securitate și Cooperare în Europa.

Președintele albanez nu demisionează decît dacă partidul său pierde alegerile

Președintele albanez, Sali Berisha, l-a informat, ieri, pe ambasadorul olandez la Tirana că va demisiona în cazul în care partidul său va pierde alegerile anticipate, a declarat ministrul olandez de Externe, Hans van Mierlo.

Berisha este acuzat de albanezi pentru falimentul jocurilor de întrajutorare, în care mulți cetățeni investiseră economiile de o viață. Berisha a acceptat, săptămîna trecută, crearea unui guvern de uniune națională, care să pregătească alegerile anticipate convocate în vara acestui an.

Sute de albanezi au ajuns în Italia

Paza de coastă italiană a anunțat, ieri, salvarea a 858 de refugiați albanezi, printre care se numără și o femeie însărcinată și un nou-născut, aflați la bordul unei nave eșuate în apropierea portului italian Brindisi.

Alți 317 refugiați albanezi au sosit, în cursul nopții, în portul Bari, la bordul a trei ambarcațiuni de pescuit.

Nava albaneză, fostă ambarcațiune de patrulare, a eșuat la cîteva sute de metri de portul Brindisi, în apropierea unui complex petrochimic, în timp ce era escortată în port. Paza de coastă italiană a informat că patru nave, o ambarcațiune de patrulare și alte ambarcațiuni de capacitate mai mică au încercat toată noaptea să-i recupereze pe refugiați.

Nu-i chiar așa slăbit

Elțîn pune condiții dure

Președintele rus, ***Boris Elțîn***, a prezentat, ieri, într-un interviu acordat unui cotidian finlandez, condițiile Rusiei pentru realizarea unui compromis în problema extinderii NATO.

Astfel, Elțîn a precizat că Moscova continuă să considere extinderea Alianței către estul Europei drept o ***"încălcare a promisiunilor făcute de Occident"***. Totuși, întrucît Rusia nu are drept de veto în acestă chestiune, președintele rus va cere, la summit-ul de la Helsinki cu omologul său american, Bill Clinton, ca NATO să-i garanteze securitatea printr-un acord oficial. ***"Dorim ca acest document să fie ratificat de către parlamente, deoarece, din experiența trecutului, nu putem să fim satisfăcuți doar de promisiuni"***, a declarat șeful statului rus. Elțîn a mai cerut ca acest acord să specifice clar faptul că Alianța nu va amplasa infrastructuri militare sau arsenale de arme convenționale pe teritoriul noilor membri. Șeful statului rus a adăugat că a luat notă de asigurările Occidentului că nu va amplasa arme nucleare în Europa Centrală și de Est, dar a reafirmat condiția unui document oficial. În fine, Moscova și NATO vor trebui să pună la punct "un mecanism extrem de complex", prin care Rusia să poată participa la procesul de luare a deciziilor în Alianță.

Ziariștii americani fac bășcălie

Clubul Gridiron, alcătuit din 60 din cei mai cunoscuți ziariști din Washington, a organizat sîmbătă seara al 112-lea dineu anual în care sînt luați peste picior politicienii din capitala americană, informează AP. La evenimentul de sîmbătă unul din reporterii prezenți s-a deghizat în Madeleine Albright, secretarul de stat al SUA, și a cîntat pe scenă, iar alți ziariști, îmbrăcați doar în halate de baie, au țopăit într-o parodie a celebrului film ***"Febra de sîmbătă seara"***. Cunoscuții ziariști s-au distrat la fel de bine și pe seama politicienilor republicani și a celor democrați. Invitați la unica întrunire a Clubului Gridiron au fost 650 de membri ai Congresului, ambasadori, guvernatori și celebrități. Președintele Bill Clinton a fost invitatul de onoare, dar nu a putut participa din cauza recentei operații la genunchi. În locul lui, a luat parte la dineu vicepreședintele Al Gore, care a glumit pe seama rănii lui Clinton: ***"Sînt numai la un genunchi distanță de fotoliul prezidențial".*** El a mai spus că atunci cînd l-a întrebat pe Clinton dacă e nerăbdător să participe la dineul Gridiron, acesta i-a răspuns: ***"Al, mai degrabă aș cădea pe scări"***. Într-un mesaj înregistrat pe videocasetă, președintele american și-a cerut scuze pentru absență și a spus: ***"Este evident că nu pot să stau în picioare. Sînt îndurerat".***

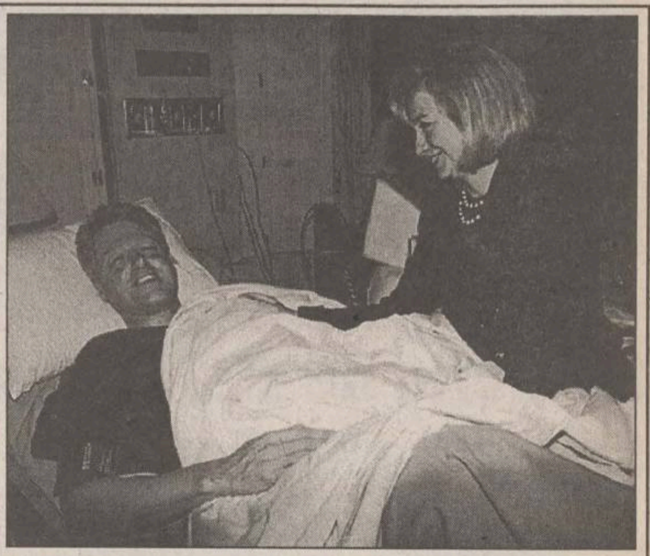

Summitul de la Helsinki, amînat cu o zi

Întîlnirea Clinton-Elțîn care urma să aibă la Helsinki în zilele de 19 și 20 martie a fost amînată cu o zi, a anunțat Casa Albă. Amînarea se datorează slăbiciunii de care dă dovadă președintele american, după operația la genunchi la care a fost supus vineri.

LUMEA PRIN FAX

■ **WASHINGTON**: ministrul rus de Externe, Evgheni Primakov, și secretarul american de Stat, Madeleine Albright, au avut, sîmbătă, la Washington, o rundă de discuții referitoare la problemele care vor fi abordate la summit-ul ruso-american de la Helsinki.

■ **APELDOORN:** liderii Uniunii Europene s-au întîlnit, sîmbătă, în localitatea olandeză Apeldoorn, în cadrul unei reuniuni consultative, propunînd crearea unui forum care să includă toate statele candidate la intrarea în Uniune și care să mențină dialogul cu acele țări care nu vor adera în primul val. Ideea s-a născut în urma dezbaterilor pe problema cea mai dificilă aflată în fața diplomaților UE - cine va fi invitat și cine nu la negocierile în vederea admiterii, din cele zece țări candidate (România, Polonia, Cehia, Ungaria, Slovacia, Bulgaria, Slovenia, Estonia, Letonia și Lituania).

■ **AUSTRALIA:** un avion al forțelor aeriene americane, avînd 19 persoane la bord, a efectuat, sîmbătă, o aterizare forțată în Australia, pe timp de noapte, din cauza unui incendiu izbucnit la unul dintre motoare.

■ **VILNIUS:** președintele lituanian, Algirdas Brazauskas, a declarat, sîmbătă, că țara sa încă mai speră să adere la NATO în primul val al extinderii Alianței, în dorința de a-și apăra independența.

■ **WISCONSIN, SUA:** două avioane de capacitate mică s-au ciocnit în zbor, sîmbătă, provocînd moartea proprietarului și a altor trei angajați ai unei companii de reparații pentru aeronave.

■ **TEHERAN:** toate cele 88 de persoane aflate la bordul unui avion militar iranian care s-a prăbușit săptămîna trecută și-au pierdut viața, precizează un comunicat al armatei iraniene, dat publicității ieri.

■ **GROZNÎI:** comandanții luptătorilor separatiști ceceni au acceptat, sîmbătă, să lase la vatră unitățile înarmate și să formeze o singură armată regulată, a informat, ieri, agenția Interfax. Toate grupările înarmate care nu s-au alăturat, încă, armatei, vor fi dizolvate, au decis, sîmbătă, comandanții ceceni, care au stabilit și că numărul militarilor ceceni nu va depăși 2.000.

COMAT S.A. Iași
Str. Sergent Grigore Ioan nr.7
primește comenzi pentru
piese de schimb
- motostivuitoare tip Balkancar
Pentru informații vă rugăm să ne contactați la adresa susmenționată sau la ☎ 156300 int. 121.

De ce să cumperi de la alții mai scump?
175-275
Noi avem prețurile cele mai mici!

• Doar 89,5$
• Instalare gratuită
• Abonament 9,5$
• Rețea în 36 orașe
SMARTEK
Sună acum ➤ Log-Soft
Iași, str. A. Panu 28, bl. 2A, tel. 032/211130

S.C. IMPEX ROMCATEL S.A.
SISTEME DE ALARMĂ - garanție 5 ani
DISPECERAT DE MONITORIZARE ȘI INTERVENȚIE
- intervenția imediată a echipei operative a FIRST GROUP of MOLDAVIA
- alarmarea automată prin pager RADIOTEL
SUPORTAREA CONTRAVALORII PAGUBELOR
- produse abonaților noștri în caz de efracție
IAȘI, str. Lascăr Catargi nr.22, ☎ 032-211328, tel./fax 032-211280

ZAHĂR IMPORT VRAC
3250 lei/kg (TVA inclus)
ZAHĂR IMPORT AMBALAT
3350 lei/kg (TVA inclus)
SC SIRAJ A.D.- IMPEX SRL
Bd. Poitiers nr. 14, tel. 032-222392; 032-222393

BANCOREX
BANCA ROMÂNĂ DE COMERȚ EXTERIOR S.A.

PUTEREA SUCCESULUI

BANCOREX, înființată în 1968, este în prezent o bancă comercială cu caracter universal, cu experiență în efectuarea operațiilor de comerț exterior

BANCOREX este cea mai bine capitalizată bancă românească, cu participări de capital la bănci mixte din: Paris, Londra, Milano, Frankfurt/Main, Cairo, reprezentanțe în New York, Moscova, Chișinău, Salonic, Viena și sucursală la Nicosia.

BANCOREX dispune de o rețea de bănci corespondente în 150 de țări.

BANCOREX a dezvoltat într-o scurtă perioadă de timp, o rețea internă de peste 30 de sucursale, situate în București și în toată țara.

BANCOREX este o prezență activă în cadrul comunității financiar-bancare internaționale: membru direct al Camerei Internaționale de Comerț de la Paris, membru SWIFT, membru al VISA INTERNATIONAL, MasterCard/EuroCard.

SUCURSALA BANCOREX IAȘI
B-dul Ștefan cel Mare, bl. A, Iași
Tel: 032/21 17 36, 032/11 75 10

Vodka DIMITROFF
Rom BARBUDOS
Stoc limitat
Prețuri minime !
CATI TRADING SRL
Sunați-ne acum la tel. 032/173471

S.M.& C.
SAWING MACHINES & COMPANY S.R.L.
Comercializează mașini industriale de cusut de toate tipurile, piese de schimb și accesorii pentru industria confecțiilor textile.
Facilități de plată, garanție 6 luni.
Bacău, Str. Aeroportului nr. 2, tel./fax: 034-184477

RD®
RomUS
TRADING & DEVELOPMENT
O Tehnologie de Ultima Oră
Un Producător American
O Soluție Completă
Și când este vorba de calculatorul tău...
PERFORMANȚA
&
PREȚUL
sunt singurele care contează!

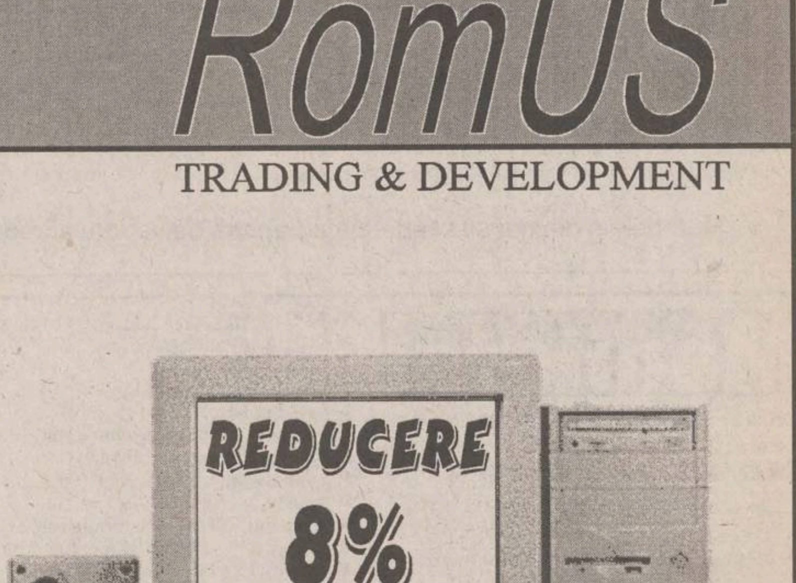

REDUCERE 8%
Bd. Copou 3 - Clădirea "Consart" (Trustul de Construcții) - Et. II, Cam. 214 - Tel/Fax (032)-210.492

Ziarul care stă de vorbă cu oamenii!

Monitorul

EDITORIALE

LOCAL

Moșierul de stat Mitescu de la "Gastrocom"

Dacă, așa cum se spune, statul este cel mai prost administrator, la fel de adevărat este și faptul că pe seama acestuia se pot face, și se fac în continuare, și cele mai mari averi. În condițiile liberalizării inevitabile care a urmat căderii sistemului comunist, statul, majoritar încă în economie, a reprezentat în ultimii șapte ani cea mai profitabilă "afacere". Începînd de la marii rechini ai tranziției pînă la ultimul bișnițar, toți au profitat din plin de menținerea artificială a sectorului de stat în economie. Directori deveniți peste noapte manageri au făcut din majoritatea societăților cu capital de stat adevărate afaceri de "familie". Așa ne-am pomenit la un moment dat auzind de directorași cu salarii de la buget sau din activități fără nici un profit real care într-un an doi au reușit să-și construiască vile de sute de milioane de lei, să achiziționeze terenuri în zone de invidiat și alte asemenea "realizări" fără nici o justificare legală. Cazurile de acest gen sînt atît de multe încît tot prezentîndu-le în presă riscă să se banalizeze.

Cazul prezentat de "Monitorul" zilele trecute, cel al GASTROCOM cu a sa conducere, merită o oarecare atenție, pentru că este emblematic pentru aberația care se perpetuează de șapte ani în ceea ce privește "sectorul de stat". Nu credem că există la ora actuală cineva care să argumenteze în termeni de eficiență economică rațiunea pentru care mai există încă această societate. Moștenitoare a vechii întreprinderi de alimentație publică, GASTROCOM deține cele mai importante și cele mai multe spații comerciale. De șapte ani, de cînd a început liberalizarea comerțului, activitatea societății se rezumă doar la a încasa chirie pe aceste spații. Cum foamea de spații comerciale este enormă, jongleriile care se pot face cu acestea sînt pe măsură. Dacă societatea s-ar fi privatizat rapid încă din primii ani de după revoluție, spațiile respective ar fi intrat într-un circuit normal de exploatare, cei care le-ar fi cumpărat avînd tot interesul de a le face profitabile, iar statul, fost proprietar, și-ar fi văzut de treabă, folosind sumele încasate pe vînzarea spațiilor respective în scopuri cu adevărat urgente. Așa, însă, pe spatele statului, o structură anacronică învîrte hîrtiile dintr-un loc în altul încasînd bani pe chirii, în timp ce un director ca Mitescu și atîția alții ca el își fac de cap ca și cum s-ar afla pe propria lor moșie. **(Pavel LUCESCU)**

NAȚIONAL

Temeșan, ultimul hap pentru însănătoșirea sistemului bancar

Demiterea lui Răzvan Temeșan din fruntea BANCOREX și declanșarea la mai puțin de 24 de ore a unei anchete a Poliției și Procuraturii împotriva sa reprezintă, după toate datele, începutul unei noi etape în campania declanșată de către actuala putere împotriva corupției. Luînd cazul Temeșan, ne dăm seama că în spatele acestei campanii se află, totuși, un plan de acțiune pe care actuala putere sau cel puțin un segment al ei, grupat în jurul președintelui Constantinescu, l-a elaborat deja. Lucrurile parcă încep să se lege. Cu puțin timp înaintea anunțării principalelor măsuri dure de reformă economică, Emil Constantinescu și-a mobilizat oamenii și a pus pe picioare Consiliul Național de Luptă împotriva Corupției și Crimei Organizate, aflat sub coordonarea sa directă. Imediat are loc arestarea lui Miron Cosma. Debutul campaniei anticorupție prin arestarea liderului minerilor din Valea Jiului are și o altă semnificație, mult mai importantă din punctul de vedere al eficienței acesteia. Prin statutul său, Miron Cosma era perceput la nivelul opiniei publice drept simbolul a ceea ce înseamnă sfidarea legii, a autorității și a instituțiilor statului. În plus, arestarea sa nu punea mari probleme juridice, în condițiile în care Miron Cosma era deja angrenat în mai multe procese pe care le-a ignorat în permanență. Semnalul, așadar, fusese dat. Opinia publică avea prima dovadă palpabilă că lupta împotriva corupției și a crimei organizate nu e o vorbă în vînt.

A urmat o perioadă mai relaxată. Exemplul Președinției și presiunile de la nivelul puterii politice par să nu fi fost suficiente pentru a pune instituțiile abilitate, respectiv Poliția și Procuratura, să treacă la fapte. S-au impus, astfel, o serie de schimbări în chiar aceste instituții, cea mai radicală fiind decapitarea conducerii Poliției. Că se ajunsese la un semiblocaj o dovedește disputa care s-a declanșat între timp între Procurorul General și ministrul Justiției. Dar schimbarea conducerii Poliției a început să dea roade. Declanșarea anchetei împotriva lui Răzvan Temeșan n-ar fi fost posibilă sub vechea conducere a Poliției, atîta timp cît sub această conducere lucrători ai Ministerului de Interne au beneficiat de sprijinul generos al BANCOREX, care i-a "îndatorat" pe aceștia cu credite preferențiale. Aceeași acțiune declanșată împotriva lui Răzvan Temeșan n-ar fi fost posibilă mai devreme și din alte motive. Răzvan Temeșan conducea pînă mai ieri cea mai importantă bancă comercială din România. În condițiile unei neîncrederi cronice a populației în sistemul bancar, după scandalurile gen Dacia Felix și Credit Bank, un nou scandal de proporții ar fi fost de-a dreptul ruinător. Recîștigarea încrederii în sistemul bancar s-a produs odată cu măsurile luate în ultima vreme de Banca Națională, măsuri care au avut ca finalitate întărirea încrederii în moneda națională și stabilizarea acesteia. Condițiile fiind "coapte", se putea, așadar, intra și în afacerile necurate ale celor din sectorul bancar. Ca și în cazul Miron Cosma, campania de curățenie în acest sector nu putea debuta decît prin încolțirea "peștelui cel mare", care nu putea fi altul decît Răzvan Temeșan. Dacă acțiunea declanșată împotriva fostului președinte al BANCOREX va avea succes, înseamnă că sistemul bancar are toate șansele de a fi însănătoșit cu adevărat. Lucrurile nu sînt deloc simple. Angrenajul corupției în care este implicat Răzvan Temeșan duce, cu siguranță, la persoane marcante ale fostei puteri, dar nu este exclus să vizeze și unele din actuala putere. **(Pavel LUCESCU)**

INTERNAȚIONAL

Copiii albanezi înarmați creează frisoane occidentalilor

Decizia Uniunii Europene de a trimite în Albania consilieri militari, "pentru a sprijini reinstaurarea ordinii", nu înseamnă nimic. După cum a precizat unul din oficialii prezenți la reuniunea din Olanda a UE, "abordările intervenționiste sînt excluse", deși emisarul OSCE declara, vineri, că situația din Albania nu poate fi rezolvată decît printr-o intervenție militară occidentală.

Mai mult, Hans van Mierlo, ministrul olandez de Externe, a arătat că UE nu exclude opțiunea trimiterii de trupe, dar că el și colegii săi nu au analizat încă problema sub toate aspectele. Această replică politicoasă nu este altceva decît încă o dovadă că o acțiune militară imediată nu este agreată de nici un stat din Uniunea Europeană. Miniștrii de externe din țările UE au discutat, totuși, despre necesitatea formării unor eventuale forțe internaționale de stabilizare, întrebîndu-se, însă, care ar putea să fie rolul acestora. Să-i dezarmezi, de exemplu, pe copiii înarmați, riscînd o agravare a conflictului? Ce-i de făcut, atunci? Răspunsul a fost dat răspicat de ministrul suedez de Externe, dna Lena Hjelm Wallen: "Nu știm ce este de făcut".

Cert este că majoritatea guvernelor europene ar dori să-l vadă pe președintele Berisha renunțînd la putere, dar se feresc să afirme public acest lucru, mulțumindu-se să lanseze avertismente dure la adresa acestuia. Singurul care i-a cerut deschis demisia a fost șeful diplomației daneze. De asemenea, conform unei luări de poziție de ultimă oră a Departamentului de Stat, SUA apreciază că singura cale de ieșire din criză ar fi demisia lui Berisha, care a pierdut complet hățurile din mînă și care se simte atît de depășit de situație încît cere ajutorul trupelor străine. Președintele presimte ceva, totuși. Abia reales pentru un nou mandat de cinci ani, așteptînd liniștit alegerile din iunie, care președinte bine înfipt în scaun și-ar trimite copiii în refugiu, în Italia? **(Cristina LECA)**

Materialele de mai sus reprezintă punctul de vedere al redacției

AGORA

Universitatea cu două capete

Simona ARADEI

Declarațiile lui Victor Ciorbea privind eventualitatea înființării unei universități maghiare la Cluj începînd chiar din toamna acestui an a surprins pe toată lumea în egală măsură, mai puțin UDMR, ceea ce sporește, inevitabil, semnele de întrebare pe care și le pun "bunii patrioți". Politicienii din Cluj, de la PNTCD la PUNR, se declară împotriva acestei idei, pe care o găsesc inoportună. Mai mult, nu numai profesorii de origine română protestează, ci chiar și o parte a celor de origine maghiară. Unul dintre aceștia dă publicității chiar o statistică ce ar releva că 60% dintre membrii Universității din Cluj se declaraseră împotriva separării la începutul acestui an școlar. Pînă și Andrei Marga, rectorul universității, suspectat ani de-a rîndul de sentimente filo-maghiare, este uimit și declară că nu înțelege propunerea premierului, întrucît conducerea instituției nu a fost consultată. La nivel național, opoziția preia cazul, transformîndu-l în dovadă a trădării. Adrian Năstase are acum siguranța că între UDMR, CDR și USD a existat o monstruoasă înțelegere, care viza cucerirea puterii și vinderea țării. Iar presa liberă asistă fără să înțeleagă la replicile care au urmat declarațiilor lui Ciorbea. Doar președintele Constantinescu a ales calea diplomației, invitînd la discuții conducerea Universității "Babeș-Bolyai".

La prima vedere, scandalul pare o mică gafă a guvernării, în condițiile în care se știe că naționalismul este contagios. În Transilvania, problema învățămîntului este chiar mai controversată decît s-ar crede. La Tîrgu-Mureș a fost acreditată o secție de jurnalistică aparținînd unei facultăți particulare, în limba română, autorizată sub presiunea ideii că în limba maghiară exista una și, prin urmare, învățămîntul românesc era în pericol. Andrei Marga, personaj "bănuit" de o prea largă deschidere europeană, a fost reales numai pentru a nu cîștiga alegerile pentru funcția de rector un apropiat de-al lui Funar. Universitatea "Babeș-Bolyai", cu toate frămîntările sale legate de conflictele între conservatori și reprezentanții europenismului, între români și maghiari, a optat pentru Europa. Acolo există, de altfel, un Institut de Studii Europene cunoscut în întreaga lume. Se predă în limba maghiară, în limba germană, așa cum se predă și în engleză și franceză. Este normal să se întîmple așa cînd există cereri. Altfel, nu ar trebui să existe nici secții de predare numai în limba engleză, cum s-au înființat numai pentru studenții din Grecia, Extremul Orient și Africa la universitățile de medicină din România.

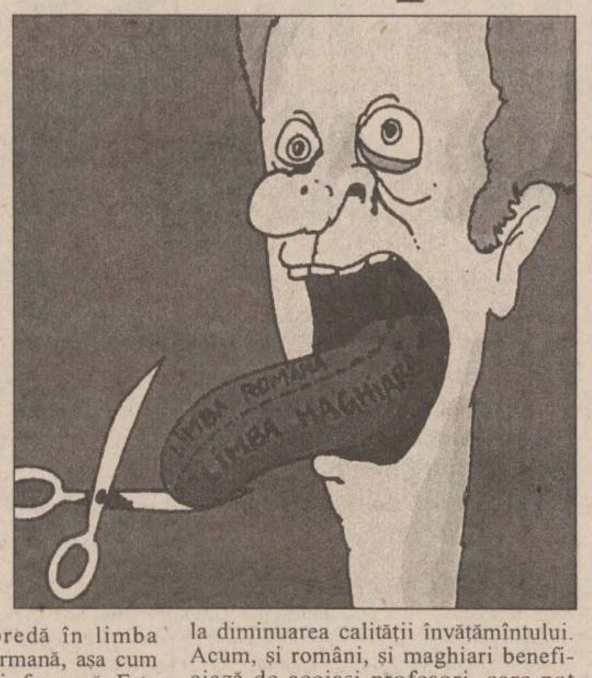

Totuși, dacă la Universitatea "Babeș-Bolyai" nimeni nu are nimic împotriva limbii maghiare, destul de mult folosită (la o treime din secții), de ce trebuie ea despărțită? Acest lucru ar fi justificat, în primul rînd, de faptul că, inițial, au existat într-adevăr două universități, una în limba maghiară și una în limba română, care apoi s-au unit. Dar coexistența lor este din ce în ce mai profitabilă, iar despărțindu-se s-ar produce o inutilă împărțire a profesorilor, ceea ce ar duce la diminuarea calității învățămîntului. Acum, și români, și maghiari beneficiază de aceiași profesori, care pot preda nu numai în maghiară și română, ci și în alte limbi. În afara spaimei naționaliștilor, argumentele împotriva separării sînt, totuși, solide.

Poziția lui Victor Ciorbea poate fi și ea cu greu amendată ca gafă, cu atît mai puțin în acest domeniu, avînd în vedere că a fost sindicalist în învățămînt. Singura explicație este aceea că Ciorbea a gîndit înaintea tuturor și le-a spus ungurilor ce vroiau să audă. Revenirea sa asupra declarației în favoarea divizării universității din Cluj la întoarcerea de la Budapesta pare mai degrabă o încercare de a mai calma spiritele încinse din țară. Oricum, Universitatea "Babeș-Bolyai" nu poate hotărî decît singură dacă se desparte sau nu. ■

PUNCTE DE VEDERE

Egiptul - un spectaculos creuzet demografic (I)

Liviu ANTONESEI

președintele Consiliului Județean Iași

Egiptul este o țară cu circa 65 milioane locuitori și cu o creștere anuală de peste 1,5 milioane. Datorită acestei creșteri, vîrsta medie este în scădere: avem deci de-a face cu o populație ce "întinerește". Majoritatea locuitorilor este așezată de-a lungul Văii Nilului, pe o fîșie de circa șase kilometri, care începe la granița cu Sudanul și se termină la Alexandria. Cairo are peste 16 milioane locuitori, Alexandria se apropie de 10 milioane, alte zece-cincisprezece orașe avînd o populație de peste jumătate de milion. Între acestea și Assiut, capitala provinciei cu același nume, provincie care trece de 3 milioane. Din cele 65 de milioane de egipteni, 3 milioane pot fi considerați bogați, în jur de 10 milioane alcătuiesc clasa medie, în vreme ce mai bine de 50 milioane se situează pe diverse nivele de venituri mici. Totuși nimeni nu este atît de sărac încît să moară de foame. Chiar și cei mai săraci au măcar cîteva animale pe lîngă casă - de fapt, în fața casei, pentru că, în Egipt, animalele nu se țin în spate, cum se întîmplă la noi și în restul Europei. Însă pentru egipteni statutul social este mai important decît standardul economic. Am văzut în toate cafenelele și terasele zeci, poate chiar sute de lustragii ce pot cîștiga lunar de trei ori salariul mediu, dar care visează să devină altceva - funcționari, mici patroni de prăvălii etc. - chiar cu riscul de a-și vedea coborîte veniturile. Salariul mediu este de 30-35 dolari.

O caracteristică este enorma varietate a tipurilor antropologice, explicabilă prin valurile succesive de populații care au sosit în Egipt. Acum peste cinci mii de ani erau două tipuri egiptene - în Nord și în Egiptul de Mijloc locuia populația albă, care a generat cultura piramidelor. În Sud, există o populație negroidă. În timpul Regatelor, au sosit triburi libiene ori din Asia Mică, hicsoșii ș.a.m.d. Au urmat alte "năvăliri", apoi au sosit grecii și romanii. Alexandru cel Mare a construit Alexandria, a și murit în Egipt, nu înainte însă de a se declara faraon și de a încerca resuscitarea vechiului fast egiptean. Alexandria a devenit centrul filosofic și religios al antichității tîrzii, păstrînd nu doar moștenirea greacă, ci și pe cea creștină. Cîteva secole, copții au marcat cultural ținutul bătrînului Nil. La cîteva decenii după moartea Profetului, au sosit arabii și începe istoria islamică a țării. O istorie care continuă și astăzi, dar care a fost intersectată de venirea francezilor, apoi a englezilor, iar în timpul celui de-al doilea război mondial a germanilor. Toate aceste straturi demografice au lăsat urme de neșters. Egiptul este, înaintea Americii, un spectaculos creuzet demografic din istoria lumii. Există egipteni mai blonzi decît nemții, cum există alții mai negri decît cei din Africa Centrală. Pe o scară ideală, între egipteanul cel mai blond și egipteanul cel mai negru poți situa probabil cîteva mii de nuanțe intermediare. Însă, dacă îi întrebi ce sînt, toți îți vor răspunde că sînt egipteni - nu arabi, nu urmași ai francezilor sau ai englezilor. Chiar și creștinii copți îți vor răspunde același lucru, deși vor preciza că sînt creștini. De altfel, nu am reușit să obțin un răspuns precis în ce privește numărul copților. Dacă întrebi un musulman, vei afla că sînt "mai puțin de două milioane" de copți. Un copt va spune că sînt "aproape zece milioane". Autoritățile, în schimb, susțin că sînt "între cinci și șase milioane". Este posibil ca ultima cifră să fie cea exactă. Am primit de mai multe ori acest răspuns. Indiferent însă de cifra propriu-zisă, este limpede că prezența coptă este una importantă. Numai în zona Assiut am vizitat trei mănăstiri a căror bogăție dovedea un evident sprijin popular. Catedrala coptă din Assiut, clădită pe două nivele, se dovedea neîncăpătoare pentru o slujbă de duminică. Ca să nu mai spun că dl Faruk, prosper om de afaceri din același oraș, este socotit cel mai bogat om din întreaga provincie. Pe de altă parte, nu trebuie să te miri dacă, din cînd în cînd, te întîlnești pe stradă cu un urmaș al faraonilor. Un ilustru arheolog din Luxor părea "copia" fidelă a lui Tutmosis al III-lea, ale cărui portrete tocmai le admirasem în mormîntul din Valea Regilor și în muzeul din vechea Thebă... ■

UNGHIUL DE TRAGERE

Libertatea de a refuza libertatea

Val CONDURACHE

Înaintea alegerilor din noiembrie 1996 - asta se întîmpla cu vreo săptămînă înainte - am intrat într-un magazin de carne și m-am așezat cuminte la coadă. Vînzătorii se ciondăneau între ei. Cei mai tineri o tachinau pe o femeie de vreo cincizeci de ani, altfel liniștită și serioasă, pentru motivul că simpatiza cu PDSR și era hotărîtă să voteze cu Ion Iliescu. Așteptînd să-mi vină rîndul, am "tras cu urechea" și, la un moment dat, m-am amestecat în discuție. "Aveți copii?", am întrebat-o. "Am", mi-a răspuns. "Dar de ce vă interesează?" "Am auzit ce discutați", i-am replicat. "Chiar nu vă interesează cum vor trăi?" am continuat eu, profitînd de calitatea de "martor".

Mă apropiam de galantar, mai aveam doi sau trei metri în față. Femeia m-a privit lung, cu un oarecare repros, și mi s-a adresat destul de înțepată: "Mă privește cu cine votez. E treaba mea dacă votez cu Iliescu. N-o să ***mă manipulați*** dvs.". Era tot mai iritată. Colegii mai tineri din măcelărie o enervaseră, probabil, în mai multe rînduri, rîzînd pe seama ei. Mai veneam și eu să torn gaz pe foc. "La urma urmelor, dacă nu ține cu Iliescu, patronul nu are decît să mă dea afară. Găsesc eu unde să lucrez", a tras concluzia vînzătoarea, repetîndu-mi: "N-o să reușiți să mă manipulați".

N-am mai insistat. Nu eram un propagandist de partid, desemnat să conving oamenii de-un adevăr oarecare, ci un civil disperat de inerția mentalităților. Manipulată de televiziune, femeia despre care vorbesc se apăra de informațiile mele. La drept vorbind, încercam și eu să o clatin din niște convingeri fragile, de abia dodîndite. Din punctul ei de vedere eram, într-adevăr, un "manipulator". Reprezentam alte interese, alte strategii, alte "tehnici" care aveau în comun același lucru: a-l convinge pe-un om de altă credință politică să ia în brațe credința ta.

Despre toate aceste mijloace vorbește, în cartea sa, Bogdan Ficeac. Există, în fiecare din noi, dorința de a obține controlul, parțial sau total, al minții umane. Care sînt, se întreabă autorul cărții ***Tehnici de manipulare,*** deosebirile între metoda chinezească de spălare a creierului și cea rusească? Cum se creează o psihoză colectivă? Care este efectul mesajelor subliminale? În ce fel au ajuns liderii sistemelor totalitare să stăpînească mulțimile? Cum se pot manipula sentimentele și comportamentul semenilor noștri, spre exemplu, în campaniile electorale?

Lectura cărții m-a oprit, înfiorat, la întrebarea dacă nu mă adaug și eu la șirul nesfîrșit de "manipulatori", care duce la un alt soi de "clonare": a reproduce un mod de a gîndi. A-l multiplica, precum în eprubetă, a difuza o logică (prin ea o istorie) într-o direcție dinainte stabilită, într-un scop gîndit cu folos.

În încheierea cărții sale, Bogdan Ficeac face un inventar de sfaturi practice (douăzeci și două) prin care se poate rezista "manipulărilor".

"Putem fi liberi", zice autorul, pe urma cercetărilor sale. Sfaturile conținute nu epuizează inventarul libertăților noastre. "Puteți analiza toate aceste metode, le puteți practica, le puteți perfecționa... sau le puteți ignora. Alegerea vă aparține". Altfel spus, libertatea de a refuza libertatea este distribuită egal, tuturor. ■

PE VIAȚĂ ȘI PE MOARTE

Protecția socială a cuvintelor

Odette ARHIP

Imaginea negativă a României în lume este, de multe ori, o consecință a definirii neîndemînatice a propriei noastre etnii: într-un fel insuficientă, în alt fel agresivă și zgomotoasă. În pragul mileniului al III-lea, prin complex de inferioritate, continuăm să ne prezentăm, la fel ca în secolul al XIX-lea, exclusiv prin figuri, prin nume: savanți, regizori, actori, interpreți, sportivi. Dacă aceștia intră într-un circuit monden internațional, au contact cu mai mulți oameni, imaginea negativă începe să se estompeze.

Percepția negativă este, bineînțeles, mai ales o urmare a politicului și nu poate fi contrabalansată decît de o imagine pozitivă tot din punct de vedere politic.

Totuși, și cultura ar contribui esențial la această ameliorare, și nu numai printr-un efect de lungă durată, ci chiar imediat. Anume, poate fi atins și ridicat acel nivel al omului simplu, influențat, de exemplu, de muncă, dar și de modul de exprimare al organizațiilor guvernamentale și, în special, al mass-media. Elocvența, argumentația clară, realistă, adică credibilă, adaptată la sistemul de înțelegere și la bunul-simț al publicului, este reperul major al unei reforme în sistemul de informare, deocamdată copios dominat de inflație verbală și tumori-retorice dintr-o recuzită orală care tinde spre carnaval.

Așadar, ce impact are asupra omului obișnuit formula folosită de o reporteră Pro Tv, cu prilejul transmiterii programului de protecție socială, dacă aceasta însăși folosește sintagma "tînărul Executiv"?! În subconștient, rămășițe de limbaj utecist cauzează astfel de "perle". Declarația la rampă a prim-ministrului, dacă s-ar fi concretizat într-o tiradă teatrală, ar fi îndreptățit procedeele convenționale retorice, chiar compromise prin uzură. Dar între scop și mijloc nu a existat deloc acest acord. Expresia în sine poate fi comentată suculent ca figură a ambiguității, dar produce, din păcate, în mintea cetățeanului tot o "figură" ambiguă. Dimineața, ideea se accentuează în fața titlurilor "îndoliate": "Marțea neagră". A fost, poate, un cutremur? Am crezut și eu același lucru, la cîteva zile după marțea de pomină, cînd doi polițiști au cerut în loc de plata unei amenzi, oricum nejustificată, pîine și 300 de grame de salam. De la cine? De la un taximetrist. Într-adevăr, zile negre. Vilele nu se mai ridică atît de ușor.

Revenind la programul guvernului, credem că se adresează, nu ca pînă acum, sprijinului unei majorități parlamentare, ci aceluia al populației. Ei i s-a încredințat V. Ciorbea. A mizat pe cartea adevărului și pe încrederea populației. Experiența de liber sindical și bunul-simț i-au sugerat inspirata formulă. Atunci, i se potrivesc mult mai bine versurile baladelor populare: "Cine-i tînăr și voinic/Iese noaptea pe colnic/Fără pușcă, nici pistoale,/Numai cu palmele goale". Momentul pe care îl trăim este și bun și rău, și crud și milos, și temerar și riscant, și îndrăzneț și sceptic. Asocierea de noțiuni contrare, șocant și răzvrătit, îl amintește pe acela care ne reprezintă fidel: I.L. Caragiale. Pururea în vervă și acțiune, despre el se spunea că ar avea nevoie de un stenograf pentru agerimea minții sale, dar că Dumnezeu nu i-a acordat decît un săpător în piatră. Gîndul celui dintîi nu poate zbura decît foarte repede; dalta celui de-al doilea nu poate ciopli decît foarte încet. Problema este ce vor presa și televiziunea? Să lingă rănile populației, adîncindu-le? Mai multă luciditate ar determina și profesionalizarea elocinței mass-media, deocamdată, singurul medicament la preț neliberalizat al minții cetățeanului. ■

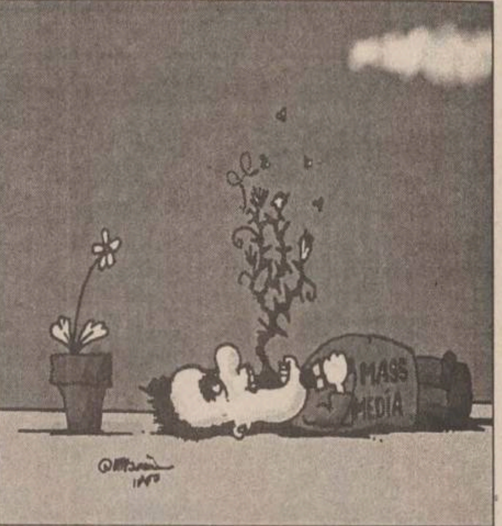

Ziarul care stă de vorbă cu oamenii!
Monitorul
Str. Smîrdan nr. 5 ■ Tel. 271333 (centrala); 271271 (redactor de serviciu) ■ Fax 27.04.15 ■ Publicitate tel./fax 14.47.76

Editor MONITORUL INTERNET: Mona DÎRȚU
http: //www.monitorul.ro/ (Internet)
E-mail: monitorul@monitorul.ro

■ Redactor sef: DAN RADU
■ Redactor sef adjunct: TONI HRIȚAC
■ Secretar general de redactie: MARIUS CRISTIAN
■ Manager pentru publicatiile "Monitorul": TUDOR CIUBOTARU

SEFI DEPARTAMENTE:
■ Eveniment national: Cristian Racu (int. 109)
■ Eveniment international: Cristina Leca (int. 114)
■ Speciale: Ovidiu Scutelnicu (int. 108)
■ Sănătate: Mihaela Cănănău (int. 108)
■ Administratie: Daniel Nițoi (int. 123).
■ Învățămînt: Silviu Labeș (int. 108)
■ Economic: Mihaela Brezeanu (int. 117)
■ Ev. judetean: Silviu Alupei (int. 123)
■ Cultură: Nichita Danilov (int. 109)
■ Sport: Nicolae Grecu (int. 107)
■ Redactor de serviciu: Constantin Iurașcu (int. 124)
■ Fotoreporter: Constantin Plop
■ Grafică: Lucian Amarii, Daniel Melinte
■ Publicitate: Cristina Labonțu (int. 122)
■ Difuzare: Mihai Tudose (int. 120)
■ Contabilitate: Antoneta Filip (int. 112)

EDITOR:
NORD-EST S.A.
Str. Smîrdan nr. 5 ■ Tel. 27.12.71 ■ Fax 27.04.15
Presedinte: ALEXANDRU LĂZESCU
Director general: DANIEL CONDURACHE
Director editor: FLORIN ZAMFIRESCU
Director de marketing: CRISTINA SIMION
Director executiv: GABRIEL RUSU

Cotidianul MONITORUL apare împreună cu edițiile de Bacău, Brăila, Botoșani, Neamț, Suceava, Vaslui și Vrancea

TIPAR OFFSET: MULTIPRINT, Iași str. Sf. Lazăr nr. 49; telefon 230060

Abonamentele se pot face la orice Oficiu Poștal din țară. MONITORUL figurează în catalogul Presei interne la poziția 1040.
Distribuitor: S.C. Nord-Est Distribution S.A.

❖ PULS ❖ PULS ❖ PULS ❖ PULS ❖ PULS ❖ PULS ❖ PULS ❖ PULS ❖

■ **Se șoptește pe la unele colțuri că domn prim-ministru ar fi trimis o circulară secretă în teritoriu, care spune ca majorității directorilor puși de vechiul regim să li se aplice cît mai repede rocada. Nu se precizează dacă aia mică sau aia mare.**

■ Vineri noapte, la cheful de împlinire a celor șapte ani de-acasă a unui post ultrascurt fost de partid și de stat, cică au picat neanunțați și doi domni foști pedeseriști cu funcții, este vorba despre domn Costin și studintele în drept Ulianov. La faza asta cică domn senator Solcanu s-a cam schimbat puțin la culoare. Dar nu prea tare, că nu s-a luat din nou de fumat.

■ **Sîmbătă s-a sfințit noul sediu al PNLCD din tîrg, festivitate la care a participat și liderul Cerveni. Masa și felicitările s-au ținut pînă spre seară, dar la CUI. Deși nu s-au vehiculat acuzații grave, cică mai mult Cerveni a pledat. Oricum, tot ce s-a dat a fost cu suspendare.**

■ Procurorul general al țării cică n-a mai venit joi pînă la Iasi ca să negocieze cum se va da la pace în cazul Bădărău și dosarele arse pentru că, după cum ar fi spus, oamenii de la gazeta noastră sînt "dați în aia a măsii", că află tot ce mișcă. Drept pentru care s-a oprit la Hanul Ancuței, unde s-a întîlnit în absolută taină cu Bădărău, cu adjunctul său Teodorescu, precum și cu alte persoane implicate în datul la pace. Aicea cică s-a stabilit cam așa: rămîne de bună ca Bădă să aibă numai o casă, dar cu condiția să-și prezinte demisia. Lucru care, după cum știți, s-a și întîmplat. Tot atunci s-a stabilit ca sfîrîiala să rămînă, evident, în absolută taină. Așa că avem o mică rugăminte: să nu mai spuneți la nimeni!

■ **Săptămîna trecută, cică directorul unei mari fabrici de vinuri din tîrg a chemat să vorbească cu salariații pe un domn senator țărănist, matematician de felul său. După cum știți, salariații cer de mai multă vreme demisia directorului. După un spici rostit tare și cu piciorul în prag, cică domn senator a reușit să mai liniștească spiritele. Spune lumea că pentru asta va fi cooptat cît de curînd în CA al firmei. Sticloantele pe care le-a primit de la director înainte cică nu vor fi și ele primite în CA, pentru că-s cam pe stil vechi, nereformiste.**

O pagină întreagă realizată de cititorii "Monitorului"!

MONITORUL vă pune la dispoziție o pagină în care aveți șansa să vă faceți cunoscute opiniile legate de problemele mai mici sau mai mari cu care vă confruntați. Vă dăm ocazia să reacționați public la orice eveniment și să vă spuneți părerea despre personalități din toate domeniile. Pregătiți-vă să fiți opriți pe stradă sau să fiți solicitați telefonic de reporterii "Monitorului", care vor să afle ce credeți despre ceea ce se întîmplă în Iași și în țară. Sondaje de opinie, interviuri, păreri diverse, dezbateri, sesizări, întrebări adresate oficialităților, toate își vor găsi loc în această pagină pentru a da adevărata noastră imagine despre ceea ce gîndiți. Și părerea dumneavoastră contează. Aveți curajul să o faceți publică, pentru că numai așa puteți schimba lucrurile.

CITITORII MONITORULUI POT SCHIMBA LUMEA

Țiganii - o etnie folosită ca armă politică, biologică sau ca țintă falsă

În curînd, Papa Ioan Paul al II-lea urmează să beatifice un credincios martirizat în timpul războiului civil din Spania, pentru că a refuzat să se dezică de credinta sa.

Presa nu a pierdut ocazia să facă un pic de bășcălie. Motivul? Cel în cauză era țigan. Zilnic auzi expresii jignitoare la adresa lor. Inclusiv în presă. Aici sînt numiți "domnii romi", în derîdere. Discutia despre romi sau țigani riscă să intre rapid pe un teren alunecos și de aceea putini sînt dispuși să abordeze frontal subiectul. Oamenii aceștia sînt un necontenit prilej de scandal pentru noi, ceilalți, etnia majoritară. Pentru că miros neplăcut. Pentru că nu plătesc bilet în tramvai. Pentru că nu stau la coadă la pîine. Pentru că fură. Pentru că vorbesc altă limbă. Si pentru că există. Puțini dintre noi își pun întrebarea de ce au tiganii un asemenea comportament. Și încă mai putini reușesc să și-l explice. Trebuie să admit că nu i-am iubit niciodată.

Si totuși, în această țară, conform recensămintelor, sîntem într-o majoritate zdrobitoare creștini. Adică noi, românii, sîntem frați întru Hristos cu țiganii, formînd poporul Lui Dumnezeu. Pentru că și ei se declară creștini. Iată o situatie inedită, pe care puțini și-ar fi putut-o imagina.

Cîți dintre noi ar fi dispuși să primească sub acoperișul lor, măcar pentru o noapte, o familie de nomazi? Eu, trebuie să recunosc, nu am acest curaj. Dar ne cere Dumnezeu oare chiar acest "sacrificiu"? Cred că am putea face, în schimb, o multime de alte lucruri mai mărunte, dar mai eficiente. Adevărul este că de la eliberarea robilor tigani, cam odată cu abolirea sclaviei negrilor din SUA, societatea și statul nu au făcut mai nimic pentru tigani. Această etnie a trăit mereu la marginea societății. Ea a fost folosită, după caz, ca o armă biologică, politică sau ca țintă falsă pentru nemultumirea majorității. Țiganii au fost folosiți ca agenti ai politicii de distrugere a civilizației rurale germane din Ardeal și Banat, de intimidare a majorității. Și toate acestea nu fără protecția autorităților (miliția, partidul, securitatea). Și pînă de curînd, regimul Iliescu i-a folosit ca armă electorală. Ghinionul acestor oameni este că nu au pielea suficient de neagră pentru a se deosebi de noi, ceilalti. Cei care reușesc să acceadă la educație evadează și își pierd urma, preferînd să fie asimilați de societatea majorității. Căci dacă ar fi negri, ar fi

nevoiți să împărtășească soarta etniei lor, asemenea liderilor negri de peste ocean. Se impune o concluzie. Societatea noastră trebuie să încurajeze dialogul cu această etnie. Să înlesnească cu adevărat accesul la educație. Să formeze veritabili lideri, asemenea lui M. Luther King, și nu falși regi și împărați.

Trebuie să fim constienți că Dumnezeu nu este nici român, nici rus, nici ungur, nici țigan și nici măcar pedeserist, așa cum încerca mai demult să glumească jalnic cineva. Așadar, nici un popor sau individ nu are vreun drept în plus în fata Sa. Legătura cu Dumnezeu este în primul rînd una de ordin personal. A ne legăna în iluzia că cineva, cîndva a încheiat un contract care ne scutește pe noi de orice obligație și ne asigură un abonament perpetuu la mîntuire este extrem de periculos. Pentru că ne creează un neîntemeiat complex de superioritate și o predispoziție latentă spre ostilitate. O răspundere deosebită le revine păstorilor sufletești, care trebuie să considere turma lor de credincioși ca un teritoriu permanent de misiune. Pentru că iubirea are mereu nevoie de dovezi de fidelitate.

C. SARANCI

LOVITURA DE REVER

Cercetarea în cazul meu a fost grav viciată de Poliție

Cazul lui Valeriu Pascal, profesor la Liceul Economic nr. 1, este cunoscut cititorilor noștri de la sfîrșitul anului trecut. Pe data de 11 octombrie 1996, el a fost reținut de Poliție, fiind acuzat de comiterea unei tentative de viol asupra unei eleve. Procesul său se află pe rol la Judecătoria Iași.

În legătură cu întîmplarea fatidică din 11 octombrie 1996, Dv. pretindeți că scenariul v-a fost oferit de Poliție si, zic eu, a fost alimentat de fosta mea sotie, Ciolacu Tamara, și ea tot basarabeancă, suferindă de paroxisme hipocondriace ireductibile la tratament (vă pot prezenta un act medical clar și irefutabil).

Eu am fost arestat în ziua de 11 octombrie 1996, și nu pe 12 octombrie 1996, cum fals scrie Poliția în dosar. De altfel, am susținut și susțin că cercetarea a fost grav viciată de doi ofițeri de Politie, ce vor răspunde la momentul oportun pentru asta.

Eleva basarabeancă Voloc Cristina, fostă elevă a Liceului Economic nr. 1 pînă în trimestrul al II-lea a.c., transferată la o școală din Basarabia, a făcut pînă acum vreo cinci declarații ce se bat cap în cap, ce cresc în acuzatii de la o săptămînă la alta, pentru ca în final să nu o intereseze decît cele 55 milioane lei despăgubiri, cînd oricine știe că spitalizările și tratamentele pentru elevi și studenti sînt gratuite în România. Într-o declarație, Voloc C. scrie că a venit la profesor să servească o cafea. Vă întreb si mă întreb, la profesor acasă era cafe-bar? Dacă în pauza de la ora 13,00, la liceu, Cristina ar fi avut cu mine o convorbire anormală, asa cum sustine, o elevă serioasă ar fi anuntat imediat directoarea, diriginta, nu? Evident! Pe parcurs, Procuratura renunță la acuzația de sechestrare de persoană deoarece Voloc C. s-a autoinvitat pentru consultație și la ușa de la apartament s-a constatat că există yală automată. În legătură cu declaratia repetată de ziarul Dv., eu arăt că la pagina 3 din dosar, eleva Voloc declară textual... "Nu-mi dau seama dacă am alunecat sau s-a întîmplat ceva". Eu am cerut și cer organelor abilitate următoarele trei probe: 1. alcoolemia elevei Voloc C.; 2. echimoze, dacă sînt?; 3 control de specialitate din care să reiasă dacă "victima" poate prezenta tulburări de comportament. Nimeni din blocul Y3, din Independenței, unde stau eu, mai ales vecinii de palier, nu pot susține acest episod de groază. Așadar, numai eu și Cristina știm ce a fost în apartamentul meu în acea zi. Și acum două aspecte deloc de neglijat. În noiembrie 1996, Voloc C., asistată de mama ei, scrie un memoriu pe care-l înaintează directoarei Aglaie Gervescu. Întrucît acest memoriu există, susține conducerea scolii, organele abilitate l-au cerut ca probă la dosar. Chiar ziarista de la "Monitorul", Mădălina Luca, are cunoștință despre acest document, fapt ce a determinat-o să scrie că din surse confidențiale a aflat că Voloc C. și-a retras plîngerea.

Voloc C. avea o avocată angajată, iar în ultima clipă apare la bară subit, cine credeți? Avocata ex-sotiei mele din procesele de divorț. Pură întîmplare?!

Profesor Valeriu Pascal

DIN TELEFOANELE ȘI AUDIENȚELE ZILEI

271.271

Rubrica "Din telefoanele și audiențele zilei" are menirea de a asigura un dialog direct între cititori și reprezentanții principalelor instituții publice. În cadrul acestei rubrici cititorii își pot exprima opiniile în legătură cu diverse probleme locale și de interes național. Cititorii sînt rugați să folosească un limbaj decent și să nu aducă acuzații nefondate. Pentru atestarea veridicității afirmațiilor făcute, materialele prezentate la redacție pot fi însoțite de copii xerox ale unor acte doveditoare. De asemenea, semnatarii trebuie să lase un număr de telefon la care pot fi contactați pentru relații suplimentare.

Redactorul de serviciu răspunde apelurilor dvs. la numerele de telefon 271271 și 172557, între orele 8.00-24.00

La INTERFLORA se vînd prăjituri vechi

Adrian Gheorghe Cotoroș, din Iași, strada Anastasie Panu nr. 21, bl. B, sc. A, ap. 6, ne-a telefonat la redacție, în seara de 13 martie 1997, pentru a se plînge de calitatea unor produse comercializate prin unele magazine ieșene. "Astăzi, la ora 18.15, am cumpărat de Alimentara INTERFLORA (lîngă R.C. STAR și S.C. IULIUS), pentru copii, două prăjituri - una Profiterol (3450 lei) și alta cu glazură de ciocolată (3900 lei) -, pentru a le face o bucurie. Bucuria a fost de scurtă durată deoarece, ajuns acasă, copilul a remarcat că "Profiterol"-ul avea crema acră. Fiindu-mi frică să nu se îmbolnăvească, nu l-am mai lăsat să guste și din a doua prăjitură. În schimb, am gustat eu din ea și am observat că și aceasta era acră. Cine ar trebui să verifice calitatea acestor produse puse în vînzare?"

Stimate domn, avînd în vdere că nu sînteți singurul nemulțumit de calitatea unor produse (este și cazul dlui Constantin Somea, din strada Cerna nr. 11, bl. R10, sc. A, ap. 4, et. 3, care ne-a sesizat despre calitatea proastă a unor lame de ras "Lord", comercializate prin intermediul unei consignații de lîngă S.C. "Pan concret"), am luat legătura, în seara aceleiași zile, cu președintele Asociatiei pentru Apărarea Drepturilor și Intereselor Consumatorilor din Iași, Vasile Cazan, care și-a notat respectivele sesizări, urmînd ca, după verificările ce se impun a fi făcute în teren, să ne ofere un răspuns în ceea ce privește măsurile care se vor lua.

Un gest de omenie

Lucia Elena Bubulici, din Iași, ne-a expediat, pe adresa redacției, o scrisoare prin care ne aduce la cunostință un gest de omenie: "Acum, cînd sîntem din ce în ce mai copleșiți de greul vieții de zi cu zi și cînd gesturile de omenie sînt deosebit de rare, aș dori mult să vă aduc la cunoștință un gest izvorît din omenie, al cărui «erou» am devenit, fără a mi-o dori. Marți, 11 martie 1997, trecînd prin spatiul liber din stația Tîrgu Cucu, din cauza unei accentuate oboseli, am leșinat și, după cîteva momente, cînd mi-am revenit, nu mai aveam asupra mea geanta. În această geantă, pe lîngă pensia pe care abia o ridicasem, îmi păstram, alături de cîteva cărți, actele de legitimare, împreună cu niște acte care priveau o suprafață de teren. Deci, pierderea acestei genți îmi crea o stare de profundă neliniște, devenită, în scurt timp, disperare. În această stare sufletească, am pendulat, de nenumărate ori, între Poliția Iași și Magazinul «Hala Centrală». Cînd am telefonat acasă, fiul meu mi-a spus că geanta cu banii, actele, cărțile a fost găsită și se află la biroul S.C. ALIMENTARA S.A. Cînd am sosit acolo, mi s-a explicat că domnul Octav Adăscăliței este cel prin ale cărui corectitudine și omenie mi-am putut recupera geanta. Mentionez că acestui domn, care este portarul societății ALIMENTARA S.A., aș vrea să-i multumesc".

Oamenii vor să știe mai multe despre "cîntarele hoațe"

În urma notei "Preț afișat numai pentru vînzător", apărută în cadrul acestei rubrici, în "Monitorul" din 8 martie a.c., ne-a telefonat la redacție, în dimineața de 14 martie 1997, domnul ***Mihai Vasilache, din Iași, strada Egalității nr. 8***, pentru a ne solicita unele informatii în ceea ce privește cîntarele "hoațe".

Stimate domn, vă putem informa că respectivele cîntare dinamometrice au erori mari de măsurare (1-2 kg la 10 kg de marfă); cîntarele electronice trebuie să pornească cu indicațiile la 0, iar prețurile unitare trebuie urmărite cu atenție; acul balanțelor semiautomate trebuie să indice 0; balanțele cu tas trebuie să aibă limbile indicatoarelor aliniate, iar poziția de funcționare să fie orizontală. În momentul în care aveți unele suspiciuni, vă puteți adresa la Inspecția de Metrologie Iași.

Actualitatea în catren

În jurul mult discutatei chestiuni a intrării României în NATO, epigramistul Eugen Deutsch, de la cenaclul ieșean "Păstorel", își expune opinia:

Ne vom atinge mult doritul scop,
De-am acționa cu un spirit pur cucernic;
Deci vom intra în Europa-n top
C-o să ne-ajute cel (N)Atotputernic.

Constantin IURASCU
Eugen ACASANDREI

CARMENS

Deschide Magazinul

Scarpe diem

Din Martie, în Iași

Str. Lăpușneanu, nr.7.

Scarpe diem®

Pantofi pentru familia mea

FLASH

Judo, faza zonală a CN de seniori

Drumul către medalii este deschis

Sîmbătă, în Sala Polivalentă s-a disputat faza zonală a Campionatului Național de judo, masculin și feminin. Rezultatele au fost, în majoritate, cele așteptate. Iată calificații care-și vor disputa întîietatea la faza finală, ce se va disputa în perioada 29-30 martie la Oradea:

Masculin:

- cat. 60 kg: locul II - Adrian Dincă (Poli-CSȘ Unirea), locul III - Ilie Manoilă (CSȘ Unirea);
- cat. 65 kg: I - Nicu Strugaru (CSȘ Unirea), II - Marius Cujbă (Poli);
- cat. 71 kg: I - Constantin Cremene (Poli);
- cat. 78 kg: I - Constantin Ciobanu (Poli), II - Răzvan Porumb (Poli), III - Marinel Palade (Poli) și Marius Maftei (Poli-CSȘ Unirea);
- cat. 86 kg: I - Mircea Ciocan (Poli), II - Mihai Pintilie (Poli), III - FlorinTrincă (Poli-CSȘ Unirea);
- cat. 95 kg: I - Daniel Bordeianu (Poli-CSȘ Unirea);
- cat. +95 kg: I - Bogdan Florea, II - Costel Barbu (Poli-CSȘ Unirea).

Antrenori la Poli și Poli-CSȘ Unirea sînt Constantin Bordea și Mihai Luca, iar la CSȘ Unirea, Valeriu Aruștei.

Fete:

- cat. 48 kg: I - Anca Merlă (Poli-CSȘ Unirea);
- cat. 61 kg: II - Angelica Budacă (Poli), III - Elena Băcăoanu (Poli-CSȘ Unirea);
- cat. 66 kg: I - Ioana Babiuc (Poli-CSȘ Unirea), III - Nadia Gălușcă (Poli-CSȘ Unirea);
- cat. 72 kg: II - Mihaela Odogeru (Poli-CSȘ Unirea);
- cat. +72 kg: II - Irina Gălușcă (Poli-CSȘ Unirea).

Fetele sînt antrenate de Viorel Hudac și Angelica Budacă. **(S.H.)**

Fotbal juvenil

Politehnica Iași face furori

Ieri, la Stadionul Tineretului, echipele de juniori ale Politehnicii Iași, antrenate de prof. Marian Moldovan, au întîlnit pe colegii de serie de la CFR Pașcani. La juniori I, gazdele s-au impus cu 4-0 (3-0), prin golurile lui M. Bodoga (2), I. Ionescu (din penalty) și C. Cărleanu. Echipa de vedete de la juniorii II, aflată pe primul loc în clasament, cu maximum de victorii, s-a impus mai clar, cu 5-0 (4-0), prin golurile realizate de: M. Popa (2), G. Onuț, C. Crăiescu, M. Onofraș. În etapa trecută, ieșenii s-au deplasat la Roman, unde au întîlnit pe cei de la CSȘ. Juniorii II au cîștigat cu 2-0, iar juniorii I au pierdut nemeritat cu 4-1, după ce la pauză au condus cu 1-0. Duminică 23 martie are loc o nouă etapă, Politehnica Iași jucînd la CSM Suceava. **(L.M.)**

Sport la TV

9,30 - Eurosport: Schi fond; 9,45 - ProTV: Sport la minut; 10,00 - Eurosport: Snowboarding; 11,00 - Eurosport: Schi alpin. Cupa mondială - ultima etapă. Concursul de la Vail, SUA; 13,00 - Eurosport: Schi fond. Cupa mondială. Oslo, Norvegia; 15,00 - Eurosport: Triatlon; 15,30 - Eurosport: Snowboarding; 16,00 - Eurosport: Sărituri cu schiurile. Cupa mondială. Lahti, Finlanda; 16,30 - Raitre: Dupăamiază sportivă; 16,40 - Raitre: Fotbal; 17,05 - Raitre: Fotbal; 18,00 - Eurosport: Rugby în VII. Cupa mondială - Hong Kong. Prezentarea echipelor calificate; 19,00 - Eurosport: Fotbal. Cupa FA; 20,00 - Eurosport: Lumea vitezei; 20,00 - Sat 1: Ran-Fotbal; 21,30 - Raiuno: Știri sportive; 21,45 - Eurosport: Atletism. Marele Premiu IAAF II. Johannesburg, Africa de Sud; 23,00 - Eurosport: Sumo; 23,25 - TVR 2: Nocturna sportivă; 0,00 - Eurosport: Fotbal. Eurogoluri; 0,25 - ProTV: Sport la minut; 1,00 - Eurosport: Snooker. Liga europeană; 1,20 - Raidue: Știrile sportive ale nopții; 1,25 - RTL: Magazinul Ligii Campionilor; 4,15 - RTL: Magazinul Ligii Campionilor (r).

Volei feminin, Divizia A

Partida s-a jucat în setul al doilea

■ *Penicilina Iași - Romradiatioare Brașov 3-0 (12, 16, 11)*

Penicilina: RUXĂNDOIU, A. Popa, MARIAN, T. POPA, Covalciuc, Formagiu. A mai jucat DULCIANU.

Romradiatoare: Pătrașcu, Curcă, Vîju, Smerea, POPAN, NEGULESCU. Au mai jucat: Cășvean, Măeruț, Cărpătorea.

Puncte din serviciu: 7-12. Servicii greșite: 2-5.

Au arbitrat: Dinicu Anghel, Marian Stoica (București)..

Partida disputată sîmbătă la sala Penicilina a semănat, mai mult ca niciodată, cu o piesă de teatru: primul și ultimul set au constituit prologul și respectiv epilogul a ceea ce s-a întîmplat în setul secund, atunci cînd de fapt, spunem noi, s-a jucat soarta acestui meci. Începutul întîlnirii ne-a arătat o echipă gazdă dispusă să încheie repede conturile și să demonstreze că "sindromul brașovean" este o simplă năzbîtie gazetărească. Ieșencele au condus cu 3-0, 5-1 și 6-2, dar s-au crezut prea repede cu sacii în căruță și pe neașteptate s-au trezit egalate la 7, Negulescu avînd partea sa de "vină", cu două puncte realizate direct din serviciu. Gluma începea să se îngroașe, cînd oaspetele au preluat conducerea, cu 9-7 și apoi 10-8, în special datorită combinațiilor în trei eficace, reușite de Popan, Negulescu și Smerea. Elevele antrenorilor Nicu Roibescu și Aurelia Ichim înțeleg că nu-i de glumă cu brașovencele și se concentrează mai mult pe final de set, reușind să și-l adjudece abia după 29 de minute de luptă îndîrjită. Nu știam, însă, ce ne așteaptă...

Setul secund a început ca o vijelie care ne-a prins cu ferestrele deschise. După patru minute scorul era deja 6-0 pentru fetele de sub Tîmpa. Și cum ieșencele au continuat să gafeze în serie la preluare, iar "scurtele" puse de Popan pentru Negulescu și Smerea aveau eficiență 100%, scorul a continuat să ia proporții. La 8-2 pentru Romradiatoare, Nicu Roibescu o înlocuiește pe Amalia Popa cu Laura Dulcianu, mișcare ce avea să se dovedească inspirată. Cu toate acestea, scorul crește precum cotele apelor Dunării în zi ploioasă. La 12-3, cam toată lumea pusese cruce setului... Penicilina are o oarecare revenire, se ajunge la 12-5, dar antrenorul Arpad Ferencz (aflat la primul său meci oficial la cîrma echipei oaspete) știe să-și strunească jucătoarele și acestea ajung la 14-5. Le mai trebuie un singur punct pentru a egala situația la seturi. Îl vor reuși? Nu, pentru că acum se petrece unul din acele momente atît de rare, dar atît de frumoase, ale sportului, în care echipa "condamnată" are curajul să se împotrivească sorții și să facă din imposibil posibil. Au urmat 10 minute în care Penicilina a demonstrat că este cu adevărat o echipă mare. După un lung schimb de servicii la 14-5, în care oaspetele s-au aflat uneori la cîtiva milimetri de punctul decisiv, Tatiana Popa și colegele ei au începutul incredibilul urcuș. Cînd s-a ajuns la 8-14, am început să sperăm, cînd era 11-14 deja credeam și noi într-o răsturnare de scor senzațională. Mihaela Formagiu reușește un punct din serviciu: 12-14. Punctează Cezara Ruxăndoiu, sala e în picioare: 13-14. As Covaliciuc: 14-14. Lovește necruțător Tatiana Popa: 15-14. Dar brașovencele nu sînt încă groggy și mai au puterea să risposteze. Trage Negulescu și din blocul nostru mingea se duce în aut: 15-15. Apoi Tatiana face o preluare greșită: 15-16. Să pierdem setul tocmai acum, după ce am muncit pentru el cît pentru un meci întreg? Nu, Cezara (senzațională în acest meci), nu e de acord: cînd trage ea, nici Zidul Berlinului nu-i poate rezista. 16-16. Mai respiră cineva? Se mai înțelege cineva în vacarmul din sală? Cei cu probleme de inimă nici nu mai au curaj să se uite la mingea care zboară ca trasă de ață peste fileu între cele două terenuri. Dar Tatiana, ca un căpitan cu simț de răspundere ce este, ține cu orice preț să-și răscumpere greșeala precedentă și punctează decisiv: 17-16, după un set de 36 de minute, care ni s-a părut scurt de o secundă, dar mai epuizant decît un maraton!

Setul al treilea chiar că nu mai avea importanță. Fetele noastre, călare pe situație ca Făt-Frumos pe bidiviu, nu l-ar mai fi putut pierde nici dacă ar fi jucat legate la ochi. Brașovencele, aflate încă sub șocul pierderii unui set pe care nimeni nu-l putea pierde, au opus rezistență în continuare, dar nici ele nu mai credeau în șansa lor. Ambele echipe erau stoarse ca niște lămîi, așa că finalul meciului a venit aproape ca o izbăvire. Cît de dulce pentru ieșence, cît de amară pentru oaspete! **(Ion TEODOR)**

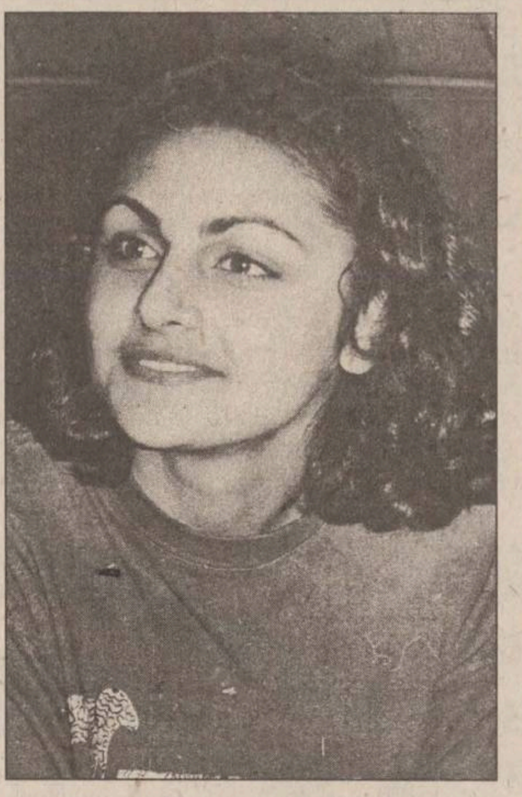

Cezara Ruxăndoiu a făcut un meci extraordinar

În celelalte meciuri ale etapei s-au înregistrat rezultatele: Universitatea Bacău - Farul Constanța 3-0; Dacia Pitești - Dinamo 3-0; RATB - Jiul Petroșani 3-0; Rapid - Universitatea Cluj 3-1; Metal 33 - Oțelul Tîrgoviște 3-1.

Etapa viitoare (sîmbătă, 22 martie): Universitatea Cluj - Penicilina (în tur, 0-3); Jiul - Rapid (0-3); Romradiatoare Brașov - Universitatea Bacău (0-3); Farul Constanța - Metal 33 (3-0); Oțelul Tîrgoviște - Dacia Pitești (0-3); Dinamo - RATB (0-3).

Clasament					
1. Rapid	18	15	3	49-19	33
2. RATB	16	15	1	45-6	31
3. "U" Bacău	19	12	7	37-26	31
4. "U" Cluj	19	11	8	38-30	30
5. Dacia	18	10	8	38-25	28
6. Penicilina	17	11	6	34-22	28
7. Farul	18	10	8	36-31	28
8. Dinamo	19	9	10	32-40	28
9. Brașov	19	6	13	27-45	27
10. Jiul	19	6	13	25-45	25
11. Metal 33	19	3	16	17-51	22
12. Oțelul	19	2	17	13-52	21

Atletism la Bacău

Patru titluri universitare pentru ieșeni

În perioada 15-16 martie, sala de atletism din Bacău, a fost gazda finalelelor Campionatelor Nationale Universitare. Competiția a fost organizată de Universitatea din orașul de pe Bistrița cu sprijinul Direcției Județene de Tineret și Sport Bacău. Sportivii din centrul universitar Iași au obținut cîteva rezultate remarcabile:

4 locuri I: Constantin Vlad (2,10 m la înălțime); Ciprian Bolintinescu (3:56, 29 la 1500 m); Clement Hagimă (8:31,33 la 3000 m); Mihaela Bițică (7,55 s la 60 m).

6 locuri II: Mihaela Bițică (24,88 s la 200 m); Lucian Bolgar (3:56, 29 la 1500 m); Marcel Șerban (13,32 m la greutate); Ciprian Bolintinescu (8:39,75 la 3000 m); Marinela Belciu (1,68 m la înălțime); Constantin Vlad (4,10 m la prăjină).

6 locuri III: Bogdan Ichim (2,00 m la înălțime); Clement Hagimă (3:58,95 la 1500 m); Nicușor Ion (8,31 s la 60 m garduri și 7,18 m la lungime); Lucian Bolgar (8:43,06 s la 3000 m); Răzvan Cernat (3,90 m la prăjină). **(Gabriel DAVID)**

Fotbal, Divizia C

Victorie la limită

■ *Mobila Iași - Tepro Iași 1-0 (1-0)*

Mobila: Cozianu - Dorobanțu, Dracea, Nechifor ('77 Cuciureve), Teslaru, Pricop, Vlad ('46 Bozian, '82 Ciobanu), Rumpel, Panaite ('46 Slabu), Pară, Crivei.

Tepro: Comisu - Mangalagiu ('60 Condurache), Lohan, Marin, Păucă, Schiopu, Petrariu, Pancu, Gugeanu ('71 Moraru), Pădurariu, Mosneagu.

A marcat: Crivei ('27)

Au arbitrat: G. Bîrcă, Gh. Onofraș și V. Lungu (toti din Iasi)

La reluarea campionatului Diviziei C la fotbal, Iașul a găzduit primul derby local, cea de-a doua clasată, Mobila, întîlnind pe ocupanta locului cinci, Tepro. Prima repriză a fost destul de ștearsă din punct de vedere spectacular, singura fază mai interesantă fiind golul marcat de Crivei: centrarea lui Rumpel a fost fructificată printr-o lovitură de cap de la 11 m, plasată în coltul lung al portii lui Comisu. În repriza secundă, vremea a fost principalul adversar al fotbalului, furtuna iscată în primele minute izgonind puținii spectatori din tribune. Cei care au avut mai mult initiativa au fost metalurgistii, care ajutati de vîntul puternic au pus în pericol poarta apărată de Cozianu, mai întîi prin Pancu și apoi prin Moraru. Tot oaspetii au mai beneficiat de două contraatacuri, oprite pentru ofsaid, decizii contestate de antrenorii metalurgiști. Iată alte trei rezultate consemnate ieri: Moldova Cristești - CFR Citadin Iasi 0-3; Victoria Belcești - Fortus Iași 0-6; Unirea Ruginoasa - Progresul Iasi 1-0. **(L.M.)**

Fotbal, Divizia B

Rezultate normale

Cea de-a doua etapă a returului campionatului diviziei B la fotbal a fost lipsită de surprize. Dacă liderul clasamentului a reușit să scoată un scor alb la Berca, toate celelalte prime clasate au pierdut. Rafinăria Dărmănești a pierdut la limită la Vatra Dornei, într-un meci deosebit de atractiv. Gazdele au condus cu 1-0 și 2-1, dar oaspeții au egalat de fiecare dată, prin ex-ieșeanul Trîmbitaș, ultima dată cu cinci minute înainte de final. Golul victorios poartă însă amprenta unei situatii suspecte de ofsaid. La Comănești, gazdele, cu alt ex-ieșean în formație, Zară, reușesc să învingă destul de clar pe ocupanta locului trei, fosta echipă a lui Bölöni, Chimica Tîrnăveni. În etapa viitoare, care se dispută duminică 23 martie, pășcănenii au meci greu la Bacău, în compania echipei Letea. Cea mai interesantă partidă va avea loc însă la Adjud, un derby al codașelor. **(L.M.)**

Rezultatele etapei a 21-a: Viromet Victoria - Letea Bacău 1-0; Romradiatoare Brașov - Vrancart Adjud 2-1; Minerul Comănești - Chimica Tîrnăveni 3-1; Harghita Odorhei - ICIM Brașov 1-0; Metalul Toflea - Petrolul Brăila 2-0; FC Vrancea - Constructorul Reghin 1-1; Petrolul Berca - Nitramonia Făgăraș 0-0; Minerul V. Dornei - Rafinăria Dărmănești 3-2. Steaua Mecanică Huși și CFR Pașcani au stat.

Etapa a 22-a (23 martie): Letea Bacău - CFR Pașcani; Vrancart Adjud - Steaua Mecanică Huși; Chimica Tîrnăveni - Romradiatoare Brașov; Constructorul Reghin - Harghita Odorhei; ICIM Brașov - Minerul Comănești; Nitramonia Făgăraș - FC Vrancea; Petrolul Brăila - Petrolul Berca; Minerul Vatra Dornei - Metalul Toflea. Rafinăria Dărmănești și Viromet Victoria stau.

Clasament:						
1. Nitramonia	19	11	4	4	29-17	37
2. Rafinăria	19	10	3	6	34-20	33
3. Chimica	19	10	3	6	25-17	33
4. Brăila	19	9	3	7	25-16	30
5. Letea	19	8	6	5	19-14	30
6. Romrad.	18	7	8	3	25-12	29
7. ICIM	19	8	3	8	24-20	27
8. Comănești	19	8	3	8	23-23	27
9. Reghin	19	8	3	8	20-22	27
10. Viromet	18	8	1	9	22-20	25
11. Harghita	19	6	6	7	19-20	24
12. V.Dornei	19	8	0	11	21-36	24
13. Toflea	19	7	2	10	23-31	23
14. CFR	18	7	2	9	18-27	23
15. Berca	19	5	7	7	20-23	22
16. Huși	18	6	4	8	18-24	22
17. Adjud	19	6	3	10	15-24	21
18. Focșani	19	4	5	10	14-28	17

Baschet, Divizia A

Partidă neconvingătoare a studenților

■ *Politehnica Moldrom Iași - SOCED București 80-88 (43-48)*

Poli Moldrom: Krasnociuc 32 (2X3), Sestopal 17, Anghel 15, Lupu 9, Popa 7 (1X3), Savin, Murgoci, Gheorghiu, Radu. Antrenor Petre Măgurean.

SOCED: Stănescu 27, Fometescu 18 (6X3)!!, Anton 12 (2X3), Toader 10, Dan 9 (1X3), Marcu 5 (1X3), Furtună 2. Antrenori: D. Berceanu și I. Constantin.

Arbitri: C. Dumitrache (București) și M. Hurgoi (Cluj).

Observator federal: V. Danețiu (București).

Așa cum ne așteptam, partida cu SOCED a fost extrem de grea, asta și prin prisma rezultatului final consemnat pe tabelă. La ieșeni, absența lui Moscalu din cinciul de bază a fost suplinită de Lupu, în timp ce antrenorul secund al lotului național, Dan Berceanu, a început partida cu doi "lotiști", pivoții Stănescu și Toader. Meciul începe favorabil gazdelor, și după ce Lupu deschide tabela, urmează desprinderea: 6-4 ('2), 12-9 ('4), 16-9 ('5). Totuși două minute mai tîrziu, cei doi pivoți bucureșteni se descurcă bine sub panou și reușesc să-și aducă echipa în avantaj, 16-17. Ieșenii revin, Anghel marchează, pune capace și diferența crește la zece puncte, 31-21 ('10). Se părea că victoria va fi de partea celor de la Moldrom, dar, incredibilul Fometescu realizează trei coșuri de la trei puncte și constructorii fac 33-34 ('14). Finalul de repriză aparține lui Anton, care reușește să-și ducă echipa cu avantaj la vestiare. La reluare, gazdele greșesc cîteva mingi, astfel că nu se poate recupera din diferență, chiar dacă Șestopal ia jocul pe cont propriu. Totuși, cel mai activ jucător ieșean, Krasnociuc, reușește o serie de cîrlige, provocîndu-l în același timp pe Toader, adversarul direct, care acumulează cinci greșeli personale în min. 29. Chiar dacă bucureștenii au avut treisprezece puncte avans în min. 26, ieșenii revin spectaculos pînă la 62-66, momente în care cei aproximativ 1500 spectatori prind glas. Însă Fometescu realizează un nou coș de trei, după care Popa îl faultează discret pe același jucător, arbitrii rămînînd impasibili. Protestele (justificate) se soldează doar cu un fault tehnic la conducătorul de joc bucureștean. Chiar dacă mai erau aproape zece minute de joc și oaspeții conduceau cu cinci puncte, studenții nu au claritate în acțiuni. Popa nu reușește să înscrie decît o aruncare de trei puncte (deși a încercat de multe ori), iar Stănescu se descurcă foarte bine sub panou și meciul este jucat. Sigur că înfrîngerea nu convine, dar sperăm în revenirea cît mai curînd pe teren a căpitanului Moscalu, pentru că se vede că echipa scîrțîie fără el.

Dan Berceanu (antrenor SOCED): "Echipa mea a jucat bine, mai ales în privința aruncărilor de la trei puncte, care s-au dovedit a fi decisive în balanța partidei, și sub panou, acolo unde s-a remarcat Stănescu. Mă bucur pentru acest succes, dar noi la fiecare partidă ne luptăm pentru a cîștiga. Iașul a prins azi o zi mai slabă, și s-a văzut din plin lipsa din teren a lui Moscalu. Remarc pe Fometescu și Stănescu, iar de la gazde pe Sestopal, slăbiciunea mea, un jucător cum rar găsești în țară, privind mentalitatea cu care abordează jocul. Arbitrajul: Hurgoi slab, iar Dumitrache competent."

Petre Măgurean (antrenor Poli Moldrom): "Asta a fost valoarea noastră astăzi, și cum ei s-au dovedit a fi mai buni, au cîștigat. Se vede clar că lipsa unora și forma slabă a altora duc la asemenea rezultate, deoarece rezervele nu se ridică la valoarea titularilor. În continuare vom încerca să reparăm ce-am stricat." **(Lucian MINUȚ)**

Iată și celelalte rezultate ale etapei: Progresul BRD Ploiești - CSU Forest Sibiu 84-90; Universitatea Cluj - Erbașu București 114-80; Universitatea Elba Timișoara - Dinamo București 78-80.

Etapa a VII-a, ultima a turului (19 martie): CSU Forest Sibiu - Politehnica Moldrom Iași; SOCED București - Universitatea Cluj; Dinamo - Progresul BRD Ploiești; Erbașu - Universitatea Elba Timișoara.

În lipsa lui Moscalu, rolul de vedetă l-a preluat Krasnociuc

Clasament					
1. "U" Cluj	6	5	1	546-456	11
2. Dinamo	6	4	2	513-482	10
3. Forest	6	4	2	499-486	10
4. BRD	6	3	3	499-494	9
5. Erbașu	6	3	3	535-561	9
6. Elba	6	2	4	497-498	8
7. SOCED	6	2	4	475-511	8
8. Moldrom	6	1	5	488-564	7

GRUPUL SICALL FRANCE
ROMCARTON S.A. BUCURESTI
prin
S.C. AMBRO S.A. SUCEAVA
Leader pe piata europeana a ambalajelor de hirtie
VA OFERA LA PRETURI PROMOTIONALE:

hirtie de calitate superioara
- in culori variate
- cu gramaje 40-150 g/mp
- livrata in coli role

pungi din hirtie
- neimprimate sau imprimate in 2-4 culori
- la capacitati 1/8 - 5 Kg

saci din hirtie
- neimprimate sau imprimate in 2-4 culori

hirtii innobilate
- cu polietilena, parafina, clei din oase si piele

carton ondulat
- sul tip II
- in placi tip III si IV

cutii din carton ondulat
- la comanda
- imprimate in 1-2 culori

Ambalajele noastre va infrumuseteaza produsele!
Ati citit? ECONOMISITI TIMP SI BANI APELIND LA NOI!
SUCEAVA, Calea Unirii 24, C.P. 5800, TEL. 030-250714, -250035, FAX 030-226408, -226725, TELEX 23218 AMBRO R
Contactati-ne!

O NOUĂ ADRESĂ INTERESANTĂ PENTRU DVS. !
IAŞI, Str. I.C. Brătianu, 20 - 22 (lângă Teatrul Naţional), Tel. 210872

OFERTĂ COMPLETĂ XEROX

◆ **XEROX Document Centre** - un loc în care se rezolvă urgent şi bine toate problemele legate de documentele Dvs. de lucru (**copiere alb/negru şi color, copiere cărţi, copiere planşe cu mărire - micşorare A3 - A0 pe hârtie, calc sau film, îndosariere şi protejare documente**);

◆ **Vânzări echipamente şi consumabile XEROX** (la dispoziţia Dvs. se află o expoziţie cu întreaga gamă de echipamente comercializate de firma **XEROX** în ROMÂNIA);

◆ **Service pentru echipamente XEROX** prestat de singurul Agent Autorizat XEROX din Iaşi, firma GIROS COMPANY S.R.L. Iaşi.

INVESTIŢI ÎNCREDERE ÎN
♦CALITATE XEROX
♦FIABILITATE XEROX
♦SERVICE XEROX !

XEROX
DOCUMENT
CENTRE

LUNI
17 martie 1997
Inclus în nr. 61

monitorul
Financiar

SECȚIUNEA C
ECONOMIC
UTILITARE
PUBLICITATE

Săptămîna trecută

Performanțele pieței RASDAQ au fost superioare celor de la Bursă

Piața extrabursieră RASDAQ București a avut o performanță mai bună decît Bursa de Valori, în săptămîna 10-14 martie, atît ca evoluție ascendentă a prețurilor cît și ca valoare totală a tranzacțiilor, se arată într-o analiză a pieței bursiere, realizată de societatea de brokeraj Vanguard București. Indicele VAB-RA, care urmărește capitalizarea pieței RASDAQ, a crescut la 1640 puncte, cu 1,4% mai mult decît la sfîrșitul săptămînii precedente, iar valoarea tranzațiilor a crescut la 18,1 miliarde lei de la 16,7 în săptămîna anterioară. În același timp, indicele VAB-BX, care urmărește capitalizarea Bursei de Valori București, a scăzut cu 11%, la 409 puncte, iar valoarea tranzacțiilor a scăzut la 4,7 miliarde lei de la 7,4 miliarde în săptămîna anterioară. Performanța ambelor piețe a fost în continuare afectată de aprecierea dolarului, ceea ce a indus o scădere a indicelui $VAB-BX cu 22% și a indicelui $VAB-RA cu 0,4%. Pe RASDAQ, suma capitalizării societăților care au înregistrat tranzacții (produsul dintre numărul de acțiuni emise de companii și prețul mediu de piața din ziua respectivă), de la debutul pieței, s-a ridicat la 4.101 miliarde lei. Din cele 647 companii tranzacționate pînă în prezent, 218 au înregistrat creșteri de preț, 237 companii au închis săptămîna cu aceleași prețuri medii, iar Impact nu a înregistrat nici o tranzacție.

Indicele VAB-GE, care urmărește capitalizarea generală a pieței de capital din România, a scăzut față de săptămîna precedentă cu 0,3%, atingînd valoarea de 564,5 puncte. Față de aceeași perioadă a lunii precedente, VAB-GE a crescut cu 6%.

Cele mai mari ponderi în valoarea tranzacțiilor le dețin acțiunile: Romcim - 11,09% (preț mediu - 34.888 lei), Sidex - 8,9% (preț mediu - 3509 lei), Petromidia - 3,77% (preț mediu 4534 lei), Arpechim - 3,47% (preț mediu 8136 lei), CNM Petromin - 2,76% (preț mediu - 3800 lei)

În săptămîna trecută, cele mai mari creșteri ale prețului le-au înregistrat acțiunile Bere Cîmpeni - 375% (preț mediu 380 lei), Fames Suceava - 233% (preț mediu 2000 lei), Bucovina Turism Suceava - 200% (preț mediu 300 de lei).

Nume	Preț mediu 14.03. (lei)	Creștere relativă	Pondere în capitalizare totală	Pondere în valoarea tranzacțiilor
ROMCIM	34,888	2%	57,92%	11,09%
CASIAL DEVA	696	2%	3,69%	1,38%
POIANA BRAȘOV	935	-20%	2,64%	1,10%
ARPECHIM	8136	8%	2,42%	3,47%
MOLDOCIM	10,709	7%	3,37%	1,72%
IMEP-PITEȘTI	604	10%	1,36%	0,77%
DUCTIL	558	-1%	1,32%	0,63%
IAPIT-DIVERTIS	610	41%	1,16%	0,05%
ROLAST-AG	591	37%	1,10%	1,03%
BAD RULMENȚI	3593	9%	1,05%	0,39%

Topul valorii tranzacțiilor pe piața RASDAQ

Un semnal al scăderii dobînzilor bancare

La fondurile mutuale, creșterile dau înapoi

■ ***FNI, Ardaf și Transilvania au înregistrat creșteri mai mici decît săptămîna trecută, FMOA stagnează, iar Credit Fond a scăzut***

Față de intervalul 10-16 martie, creșterile înregistrate de valoarea titlurilor de investiție ale fondurilor mutuale sînt inferioare celor obținute anterior de majoritatea acestora. Creșterea cea mai mare - de 3,53% - este înregistrată și în această săptămînă de Fondul Național de Investiții (FNI), la polul opus aflîndu-se Credit Fond, care înregistrează o scădere a unității de fond, de -1,05%, față de valoarea precedentă.

Avînd o creștere inferioară celei precedente, de 4%, valoarea unității de fond a FNI este în această săptămînă de 32.475 lei, în creștere cu 3,53%, de la 31.367 lei.

Performanțele Fondului Român de Investiții (FRI), administrat de CIRO, au avut o evoluție constant ascendentă în ultimele săptămîni. Astfel, creșterea de 2,99% este superioară celei anterioare de 2,45%, iar valoarea unui titlu de participare de tip B a ajuns la 86.055 lei.

Unul din fondurile la care circa 50% din structura portofoliului este reprezentat de plasamentele în depozite bancare este Fondul Mutual Ardaf, care înregistrează, față de începutul săptămînii trecute, o creștere de 2,69%, inferioară celei precedente de 3,66%.

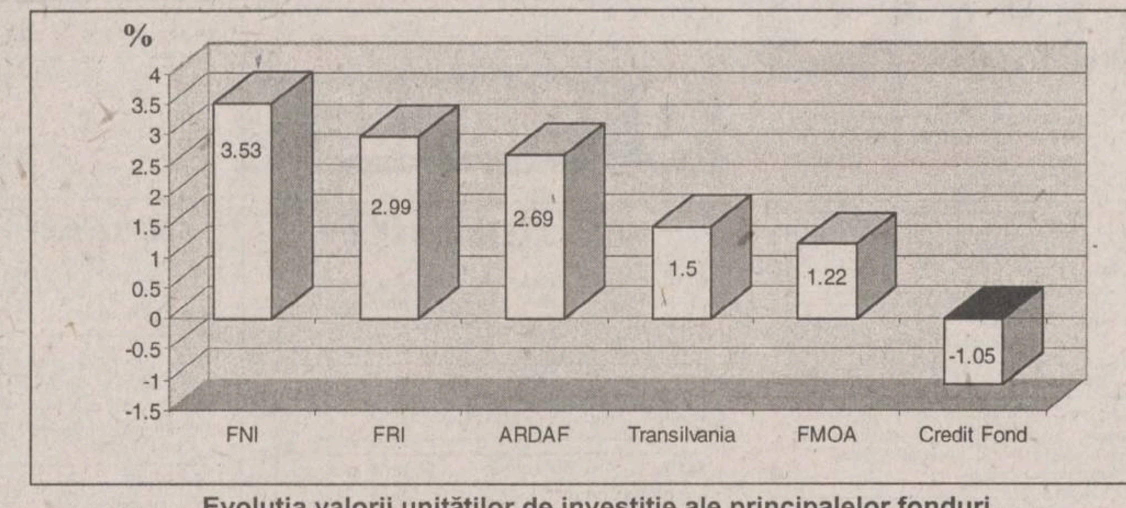

Evoluția valorii unităților de investiție ale principalelor fonduri, față de săptămîna 10-16 martie

Valoarea unui titlu de investiție Ardaf este astăzi de 16.395 lei.

Un ușor regres este înregistrat și în evoluția titlurilor de plasament la Fondul Transilvania, care au crescut față de săptămîna precedentă cu numai 1,5%, creștere inferioară față de cea de 2,13% înregistrată anterior. Motivația este legată de scăderea dobînzii obținute pentru certificatele de trezorerie în care s-a investit, dobîndă egală cu cea de la licitația pentru creditele de refinanțare acordate de BNR.

Singura evoluție constantă este înregistrată de valoarea certificatelor de investitor la Fondul Mutual al Oamenilor de Afaceri (FMOA), administrat de SAFI Invest, care a înregistrat o creștere similară cu cea anterioară, de 1,24%, valoarea unui certificat fiind de 20.245 lei.

Unitatea de investiție la Credit Fond a scăzut față de săptămîna anterioară cu circa 1,05%, după creșterile mai însemnate de pînă acum. Acest fapt se datorează scăderii cu circa 80 milioane a activului net, fapt ce se reflectă în valoarea unității de fond. Menționăm că în structura portofoliului de investiții al Credit Fond, plasamentele în acțiuni sînt preponderente, ceea ce face ca gradul de risc al acestui fond să fie foarte ridicat. **(Mihaela MINUȚ)**

O societate al cărei obiect de activitate a fost, încet-încet, uitat

"Tehnoton" a expus, la Prefectură, mașini de spălat și frigidere auto

■ ***expoziția a marcat momentul sărbătoresc al împlinirii, în acest an, a 25 de ani de activitate a societății***

După o perioadă de vreo doi ani de lipsă la apelul presei ieșene, interesată de activitatea și problemele financiare ale unității, conducerea societății "Tehnoton" a hotărît să iasă, în sfîrșit, la rampă, dar pentru prezentarea a cîtorva noi produse proprii. Prilejul folosit pentru prezentarea acestora este apropierea datei la care societatea ieșeană va împlini 25 de ani de activitate - în cursul lunii august 1997. Deschiderea expoziției prilejuite de acest eveniment a avut loc sîmbătă, 14 martie, la sediul Prefecturii ieșene, printre participanți figurînd și reprezentanți ai Prefecturii, parlamentari ieșeni, precum și unii beneficiari din comerț ai societății. Cunoscută ca societate de produse electronice, "Tehnoton" SA a traversat o pantă de accentuat regres economic după anul 1989, ceea ce a dus la disponibilizări masive. Din cei 4000 de angajați pe care îi număra atunci, unitatea a ajuns în acest moment la un număr de ***850 de angajați***, după cum a precizat managerul societății, Mihai Mărcuță, în cadrul întîlnirii cu presa. În aceste condiții, Tehnoton s-a văzut nevoită să-și reconsidere obiectul de activitate, datorită lipsei de competitivitate a produselor de bază din acel moment - televizoare alb-negru, radioreceptoare ș.a. De remarcat că cele cîteva încercări de închegare a unei colaborări cu firme chineze pentru producerea de televizoare color au eșuat din motive nu tocmai făcute publice. Astfel, din anii '93 - '94, societatea și-a schimbat parțial profilul de activitate, orientîndu-se spre producția de aragaze, care s-au dovedit a fi mult mai bine primite pe piață decît produsele de bază. Ulterior s-au găsit și alte variante de așa-zise "produse albe", cum ar fi: mașini de spălat din material plastic, sau produse ce urmează să fie comercializate în curînd de "Tehnoton": mașini de spălat metalice și frigidere auto ecologice (prezentate în fotografia alăturată). Aceste produse au fost prezentate în cadrul expoziției, pe lîngă televizoarele alb-negru și color, radioreceptorul "Gloria" și alte produse electronice. Referitor la produsele noi, managerul Mihai Mărcuță ne-a declarat: ***"Prin orientarea către astfel de produse ne-am adaptat de fapt cerințelor pieței, dar această schimbare a făcut necesară existența unor specialiști cu experiență în domeniu, lucru foarte greu de realizat în Iași."*** **(M. MINUȚ)**

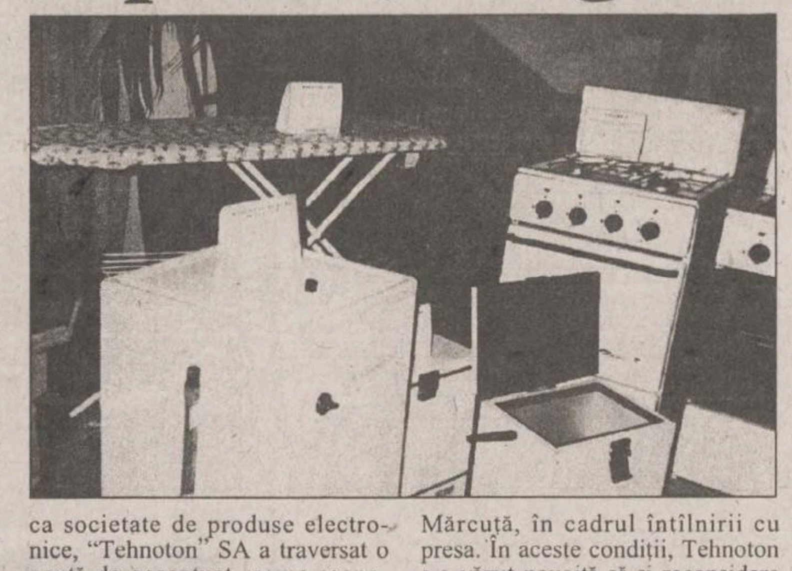

Începînd cu 1 aprilie

Se majorează tarifele pentru convorbirile internaționale

RA Romtelecom majorează cu 27-28%, începînd cu 1 aprilie, tarifele pentru convorbirile internaționale, atît pentru persoanele fizice, cît și juridice.

Noile tarife sînt:

- zona 1 (Bulgaria, Ungaria) - 4.400 lei/min.
- zona 2 (Germania, Franța, Italia, Grecia, Anglia) - 7.100 lei/min.
- zona 3 (Algeria, Maroc) - 9.800 lei/min.
- zona 4 (Canada, SUA, Israel) - 13.100/min.
- zona 5 (Japonia) - 14.900 lei/min.

ȘTIRI ECONOMICE

CNVM a aprobat

Condițiile care trebuie îndeplinite de administratorii Societăților de Investiții Financiare

Comisia Națională a Valorilor Mobiliare (CNVM) a aprobat, joi, condițiile pe care trebuie să le îndeplinească o persoană pentru a fi aleasă administrator al unei Societăți de Investiții Financiare (SIF) - fost FPP. Membrii Consiliului de Administrație (administratori) trebuie să fie persoane fizice cu cetățenie română; să aibă studii superioare; să aibă experiență de minim 5 ani în domeniul juridic, financiar sau al afacerilor; să nu fi fost condamnați pentru fapte prevăzute de legea penală și să nu fi fost implicați în scandaluri publice; să nu facă parte din Consiliile de administrație ale societăților comerciale ale căror valori mobiliare fac parte din portofoliul SIF; să nu facă parte din Consiliile de administrație sau din conducerea executivă ale societăților de depozitare sau ale societăților de valori mobiliare; să nu dețină (direct sau împreună cu soțul/soția, rudele pînă la gradul al II-lea sau afinii pînă la gradul al II-lea) mai mult de 5% din capitalul social al societății de depozitare sau al societății de valori mobiliare; să nu dețină (direct sau împreună cu soțul/soția, rudele pînă la gradul al II-lea sau afinii pînă la gradul al II-lea) mai mult de 5% din acțiunile aflate în circulație ale respectivei SIF. Pînă la sfîrșitul lunii aprilie urmează să aibă loc Adunările Generale ale Acționarilor SIF-urilor, unde acționarii vor alege pentru prima dată organele de conducere ale societăților. Pînă în prezent, organele de conducere ale FPP-urilor erau desemnate de către Parlament.

În perioada 17-21 martie

O misiune comercială britanică va vizita România

O misiune comercială britanică va vizita România în perioada 17-21 martie, informează Ambasada Britanică din România. Misiunea comercială va fi condusă de Sir Nicolas Bonsor și va fi formată din reprezentanți de la 40 de companii și organizații din Marea Britanie, iar la Ziua Comercială Britanică (18 martie) vor mai participa alte 30 de companii. Printre Participanți se numără APV, Bristol Babcock, Deloitte & Touche, ICL, Kimberly-Clark, Racal și Rolls Royce. Sectorul serviciilor financiare este reprezentat de Barclays, Schroeders, Nat-West, Lloyds of London, West Merchant Bank. În 1996 schimburile comerciale dintre România și Marea Britanie au fost de peste 630 milioane dolari, exporturile britanice crescînd cu aproape 20%. Marea Britanie este al șaselea partener comercial al României, iar investițiile britanice se ridică la 110 milioane dolari.

Prin constituirea unei noi firme germane

Va fi realizat un nou sistem de transmitere automată a datelor?

Companiile germane T-Mobil și Debis doresc să pună bazele unei firme care va oferi servicii de transmitere automată a datelor, informează REUTER. Cei doi parteneri vor deține părți egale în cadrul noii firme. T-Mobil este divizia de telefonie mobilă a companiei Deutsche Telecom, iar Debis este divizia de telecomunicații a companiei Daimler-Benz. Oficialii Deutsche Telecom apreciază că vînzările noii companii vor fi de 200 de milioane de mărci în următorii trei ani. Piața potențială pentru serviciile oferite de noua firmă este de aproape 3 milioane de clienți. Serviciile oferite de această companie includ sisteme de navigație prin satelit, comunicații de urgență și un sistem de informare asupra traficului auto.

Avînd în vedere gradul de decapitalizare

Privatizarea băncilor și a societăților de asigurare este o prioritate

Conform programului de privatizare al Guvernului, privatizarea băncilor și a societăților de asigurare trebuie să constituie o prioritate, avînd în vedere gradul de decapitalizare rapidă a acestor instituții financiare.

Ulm Spineanu, ministrul Reformei, a solicitat președintelui Senatului ca proiectul de lege privind privatizarea băncilor (ce s-a aflat în dezbaterea Parlamentului în 1996) să fie retras în vederea reformulării și propus spre adoptare în regim de urgență.

Privatizarea băncilor și societăților de asigurare poate fi aplicată cu succes prin participarea preponderentă a intermediarilor financiari români și străini. Se estimează că, prin privatizarea acestor instituții se va reduce controlul statului asupra sistemului bancar și de asigurare și implicit asupra societăților comerciale, se va stimula participarea băncilor și a societăților de asigurare pe piața secundară de capital și a se va elimina posibilitatea acordării unor credite preferențiale.

În luna aprilie, în organizarea Camerei de Comerț Iași

Seminar pe tema managementului financiar

Camera de Comerț, Industrie și Agricultură Iași va organiza în cursul lunii aprilie seminarul "Practica managementului financiar și tehnici de succes în negocierea cu băncile".

Principalele teme ale seminarului sînt: banca și cererea de împrumut a solicitantului, (garanții colaterale și tipuri de împrumut, interviul cu inspectorul de credite etc.), precum și teme legate de managementul bancar, ca de exemplu, planificare - capital necesar, lichidități, venituri, costuri, profit și investiții, organizare, control, cum se evită erorile financiare.

Seminarul va susținut de Fritz Kramer care a activat în funcția de șef al Departamentului Credite Comerciale al "Münchener Bank" din München - Germania timp de 15 ani, participînd timp de doi ani la un Program PHARE al Comunității Europene la București.Cursul va avea o durată de 100 ore, taxa de participare fiind de 500.000 lei/persoană. **(R.N.)**

Cursurile pieței valutare anunțate de BNR

	12.03.1997	13.03.1997	14.03.1997
1 șiling austriac	620	592	579
1 dolar australian	5899	5586	5531
1 franc belgian	211	202	197
1 dolar canadian	5444	5175	5094
1 franc elvețian	5048	4846	4734
1 marcă germană	4361	4166	4071
100 pesetas spaniole	5143	4909	4795
1 franc francez	1294	1235	1207
1 liră sterlină	11942	11319	11072
100 lire italiene	439	417	409
100 yeni japonezi	6104	5768	5618
1 leu moldovenesc	1616	1513	1489
1 gulden olandez	3784	3702	3618
1000 lire turcești	60	57	55
1 dolar SUA	7049	7053	6942
1 DST	10238	9684	9563
1 ECU	8481	8082	7902

1. Cursurile incluse în această listă au la bază cotații ale societăților bancare autorizate să efectueze operațiuni pe piața valutară.

2. Prezenta listă nu implică obligativitatea utilizării cursurilor în tranzacții efective de schimb valutar și înregistrări contabile.

FONDURI DE INVESTIȚII

Valoarea la zi a unităților de investiție:

FMOA - SAFI: (17.03 - 23.03.1997)	**20.245 lei** **- valoare unică**	↗
CREDIT FOND: (17.03-23.03.1997)	**8.464 lei**	↘
FRI: (14.02.1997)	**28.685 lei - tip A** **86.055 lei - tip B**	↗
ARDAF: (17.03.1997)	**16.395 lei**	↗
FNI: (17.03-23.03.1997)	**32.475 lei**	↗
Fondul Transilvania: (17.03-23.03.1997)	**18.270 lei**	↗

CURSUL VALUTAR LA BĂNCI ȘI LA PRINCIPALELE CASE DE SCHIMB DIN IAȘI PENTRU 14.03.1997

BĂNCI	Dolar SUA		Marcă germană	
	C	V	C	V
BCR (tel. 230500)	6700	7350	3946	4328
BRD (tel. 211340)	6800	7622	4007	4491
BANKCOOP (tel. 211246)	6300	7000	3600	4000
Banca Agricolă (tel. 215965)	6700	7100	3900	4175
BCIȚ (tel. 211740)	6600	7500	3800	4600

Casele de schimb valutar	Dolar SUA		Marcă germană	
	C	V	C	V
Olimp (tel. 215524)	7180	7470	4090	4380
ACR (tel. 112345)	7100	7450	4000	4200
Nasty Change (tel. 211800/29)	7150	7450	4150	4375
TAROM (tel. 115309)	7200	7550	4100	4450
International Exchange Hygeco (112035)	7500	7875	4300	4600

PIAȚA DE CAPITAL RASDAQ DATE SINTETICE PENTRU 14.03.1997

Societatea	Volum Tranz.	Pret mediu	Pret inchidere	Valoarea tranzactiilor
ABROM	976	2507.99	2500	2447800
ALCOR BOTOSANI -	9060	700	700	6342000
ARPECHIM PITESTI	9329	8136.16	8100	75902300
AUTOMOBILE CRAIOVA -	734	3204.35	3000	2352000
AVICOLA BACAU -	156	1500	1500	234000
AVICOLA MIROSLAVA	39	1400	1400	54600
BRAICONF - BR	2115	660	660	1395900
BRAILACT	1935	290	300	561150
CARBAC	8186	166.64	160	1364180
COMCEREAL BRAILA	119	2000	2000	238000
COMCEREAL - IASI	39	2100	2100	81900
CEPROPLAST - IS	775	150	150	116250
CET - BR	351	1800	1800	631800
CHIMCOMPLEX BORZESTI	156	5000	5000	780000
CIOPLEA PREDEAL	636	480	480	305280
COMCEREAL BACAU	12642	152.85	170	1932420
COMTOM	78	1300	1300	101400
SIDEX	2428	3508.97	3500	8519800
COMTEX -IS	1770	215	200	380550
CF MOLDOVA	3450	200	200	690000
DANUBIANA ROMAN	11506	310	310	3566860
DORNA TURISM - SV	197	2000	2000	394000
DOSO	1	140	140	140
FIBREX	139	1700	1700	236300
HABITAT PROIECT - IS	812	250	250	203000
IASSYFARM - IS	380	450	450	171000
IAR BRASOV	2522	25500	63699500	24489.12
IMEP - PITESTI	30254	603.5	640	18258400
LACTIS	4249	227.77	180	967800
LETEA - BC	375	4296.26	5100	1611100
MOLDOCIM	11339	11000	122109500	10807.95
PETROBRAZI	1896	3747.41	3800	7105100
PETROMIDIA	648	4533.71	4500	2937850
RAFINARIA DARMANESTI	471	3734.18	3600	1758800
RAFINARIA ASTRA	82320	519.34	540	42752210
RAFO	313	1975.07	1900	618200
ROMCIM BUCURESTI -	41323	34000	1441691700	34951.6
RULMENTI VASLUI	703	2700	2700	1898100
STIPO DOROHOI	78	1800	1800	140400
STICLA TURDA - CJ	39	2500	2500	97500
TEHNOTON - IS	23277	258.89	220	6026230
TEPRO - IASI	117	2200	2200	257400
TRANSMIXT	3880	106.63	100	413760
TURBOMECANICA	3752	19000	81313500	17965.38
ULTEX TANDAREI	6953	958.58	900	6665020

50% REDUCERE pentru pensionari, studenți, elevi și șomeri

Monitorul
Ziarul care stă de vorbă cu oamenii!

! MICA PUBLICITATE

CENTRE DE PRELUARE A ANUNȚURILOR DE MICĂ PUBLICITATE

CENTRU RODIPET - DIMITROV · RODIPET - JUNIMEA · MATERNA
TĂTĂRAȘI FLORA · ALEXANDRU ELGINA · PĂCURARI ARIO
PODUL DE PIATRĂ C.M.V. · GARĂ INTERPRESS

FLORA - COMPLEX ALIMENTAR

Oferă:
- carne, preparate din carne
- lactate, specialități, dulciuri
- pîine, produse de panificație
- băuturi alcoolice

Cele mai mici prețuri! Calitate garantată!

Program: luni-vineri 6.00-20.00; sîmbătă 7.00-15.30; duminică 8.00-14.00
Str. Vasile Lupu nr. 110, tel. 032/175094

ARIO

Comercializează:
- covoare, mochete, festonat covoare și mochete
- confecții blană și piele naturală
- îmbrăcăminte
- stofe, mobilă și perdele

Produse de calitate cu plata în rate!

Program: luni 10.00-20.00; marți-sîmbătă 8.00-20.00; duminică inchis
Bd. Păcurari 142, bl. 585, tel. 032/163928

C.M.V. - SUPERMARKET

Oferă:
- produse alimentare, dulciuri, băuturi alcoolice
- cosmetice
- mobilă
- gresie, faianță, instalații sanitare

Bun gust și calitate la prețuri atractive!

Program: luni-vineri 6.00-21.00; sîmbătă 7.00-21.00; duminică 8.00-13.00
Complex Podu de Piatră, tel. 032/135598

ELGINA - MAGAZIN ALIMENTAR

Oferă:
- pîine, făină, produse de panificație
- zahăr, ulei, ouă, produse de băcănie
- produse pentru curățat și de uz casnic
- frigidere

Prețuri minime!

Program: luni-vineri 7.00-20.00; sîmbătă 7.00-14.00; duminică 8.00-14.00
Bd. Al. cel Bun nr. 44, tel. 032/152070

INTERPRESS - DIFUZOR DE PRESĂ

vinde:
- ziare locale
- ziare centrale
- reviste
- integrame

La noi găsiți orice ziar!

Program: non-stop
Gara de Nord - Iași

AUTO MOTO

AUTOVEHICULE ROMÂNEȘTI

■ Oltcit, an fabricatie 1991, pret negociabil. Relatii la telefon 154411, după ora 16,00. (369122)

■ ARO camioneta, motor D 127. Telefon 177182. (369132)

■ Dacia 1310, an fabricatie 1986, pret avantajos. Telefon 123602; 210645 (int. 115)

■ Oltcit Club 11 RM, an 1990, stare perfectă de functionare, piese schimb, pret 9.000.000 lei, telefon 143037, pînă la ora 17:00, sau telefon 146142, după ora 17:00, pentru Liviu. (369173)

■ Dacia 1310, 1989, pret 10 milioane lei. Telefon 171902. (367726)

■ Dacia 1310 - 0 km, indigo metalizat, pret foarte convenabil. Telefon 125594 (215794). (367722)

■ Dacie berlină 1.325, export Rusia, an fabricație 14 decembrie 1992, pret 13 milioane lei, negociabil. Relații: Cantonul silvic Șheia-Huși. Telefon 151 (prin centrala Vetrișoaia). (369088)

■ Dacia 1310, motor 1.400 cmc, fabricatie 1984, stare exceptională, negociabil. Telefon 271891. (369273)

■ Dacia-"papuc" - carosat, 1995. Telefon 214616. (369262)

■ Dacia 1304, 5.000 km, negociabil. Telefon 034/341320. (369248)

■ Dacia 1300, alb 13, telefon 212807, după ora 17.00. (369232)

■ Autocisternă DAC 12.000 l, fabricatie 1996 si raba tir, 22 tone cu semiremorcă, prelată motor, în rodaj. Telefon 233051, 230714. (369256)

■ Dacia berlină, cu ridicare Pitesti, pe data de 18.03.1997. Telefon 161805. (369419)

■ Autoutilitară OLTENA, vechime un an, rosu sidefat. Tel. 121155.

■ Aro camionetă cu 5 locuri, fabricatie 1997, 0 km. Telefon 031/513427; 031/513259. (3961)

■ Dacia break, an fabricatie 1995, pret fix 22 milioane. Telefon 120757, după ora 15,00. (368067)

■ Dacia 1310, 1990. Telefon 272562. (367740)

Piese

■ S.C. TEHNO ESPERA S.A. produce și livrează, en gros și en-detail, subansamble eșapament auto Dacia, Oltcit, ARO, Lada si execută la comandă, eșapamente pentru orice marcă străină, după original. Relații la telefon 032/173482. (368352)

AUTOVEHICULE IMPORT

■ Jeep "Cherokee", rosu, 1989, înmatriculat, pret informativ 15.000 dolari, și microbuz "Dodge", 1989, neînmatriculat, pret 10.000 dolari. Telefon 231972 sau 230432.

■ Urgent, autoturism Cielo, model 1995, GLE, cu aer conditionat, 11.000 km reali, fabricat și asamblat în Coreea. Relații la telefon 216875.

■ Vînd WW Golf, fabricație 1990, pentru piese, stare ireprosabilă. Telefon 176650; 213918. (367868)

■ Renault 21 GTS, 1987, recent intrat în țară, stare perfectă de functionare. Telefon 149456. (367949)

■ Peugeot J5, fabricat 1990, supraînălțat, înmatriculat, 100 mil. lei, și spațiu comercial în orașul Hîrlău. Telefon 722145. (367597)

■ Raba 10 tone, carosată, lungă de 8 m, consum 25%, stare perfectă. Telefon 031/533662, 9,00-17,00; 031/512098, 17,00-23,00. (3554)

■ Renault 11, an fabricație 1983, neînmatriculabil. Pret 2.000 DM. Relatii la adresa str. Trotus, bloc G1, parter, ap. 22. (368035)

■ Urgent, Mercedes 200, fabricat 1991, foarte putin rulat, motorină, culoare neagră, capacitate cilindrică 2.000, neînmatriculat, stare exceptională. Relații la telefon 271250, orele 17,00 și 23,00. (369272)

■ Urgent, Renault 25, fabricat 1989, culoare gri metalizat cap. cilindrică 2.000, aer conditionat, geamuri electrice, jenti aluminiu, închidere centralizată, neînmatriculat, stare exceptională. Telefon 032/271250. (369272)

■ Lada 1200, stare perfectă de functionare - neînmatriculabilă. Telefon 033/732035.

■ Renault 16, pret 8 milioane lei, negociabil. Telefon 176580. (369241)

■ Dubită Mercedes 1,5 t, 8 locuri, pe motorină (8 l/100 km), înmatriculat, avantajos. Telefon 178665. (367739)

■ Mercedes 190 E, benzină, injecie ABS trapă, adus recent, neînmatriculat, culoare albă originală, fabricat 1984, pret 6.000 DM, sau schimb cu Dacia Nova, variante. Telefon 031/580320. (3826)

■ Ford Tranzit - autocamionetă 1,7 tone, 2,5 D - 1989, 12.000 D.M., negociabil. Telefon 037/627892. (92055)

■ Vînd Chevrolet Lumina 1995 Minivan, 7 locuri, toate optiunile, recent adus în tară, în curs de înmatriculare, vamă achitată, informativ 22.000 si Mercedes 200 TD, 1988, Combi, cutie normală, 5 trepte, impecabil, 15.000 D.M., negociabil. Telefon 034/144254; 034/139867.

■ Vînd Volkswagen Golf, model I, neînmatriculat. Pret avantajos. Telefon 034/175038, după orele 17,00.

■ Vînd Ford Tranzit, stare exceptională. Telefon 031/515152. (4078)

Piese

■ Fiat 850, cu multiple piese de schimb. Pret convenabil. Str. Grădinari 42, bl. G11, et. 3, ap. 16. (367749)

■ Piese Mercedes 240 D. Telefon 173769; 114741. (916177)

■ Vînd piese Audi 100; motor Dacia 1400, Dacia înmatriculată fără motor. Telefon 031/525488

■ S.C. vinde piese auto, second-hand, Renault, Peugeot, Citroen, VW, Ford, Opel, Fiat etc., str. Tölstoi 14 (Depozite Comtrust, lîngă Cimitirul Evreiesc), Bacău, telefon 034/110024, program 10,00-17,00.

DIVERSE

MOTOCICLETĂ MINSK

■ Motocicletă Minsk, nouă, înmatriculată, căști integrale. Telefon 160495 (numai după ora 19,00) sau pager CNM 215010/20134.

■ Auto TV, motor Brasov. Pret foarte convenabil. Telefon 125722. (367774)

■ Urgent, tractor U 650, pret 30 milioane lei, plug și remorcă, str. Trei Fîntîni nr. 12, Iasi. (369006)

■ Tractor U 650, plug, disc. Relatii la telefon 032/762873. Pret estimativ, 40 milioane lei.

■ Elevator 2,5 t forță, nou, omologat ISCIR. Telefon 135920, după orele 19,00. (369314)

■ TV 14 C, în perfectă stare de circulatie, pret avantajos. Relații la telefon 126986. (369109)

■ Tractor U 45, remorcă, plug, semănătoare porumb, disc cu grape, 22.000.000 lei. Telefon 031/510882. (3548)

■ Tractor U 650, perfectă stare de functionare și diverse piese de schimb. Pret negociabil. Telefon 270082, după ora 15,00. (369192)

■ Tractor U 650 din 1995, înmatriculat, plug, remorcă 5 t, înmatriculată, combină nemtească. Informatii la 032/212580 (seara). (369189)

■ Autotractor cu seă R 10 - 215 si semiremorcă de 16 tone cu numere noi si carte de identitate. Pret negociabil. Telefon 127307. (368010)

■ Motoretă "Carpati" rusească, foarte bună, pret 1 milion lei, negociabil. Telefon 153365. (368034)

■ Tractor U 650, efectuat reparatie capitală. Telefon 740379. (368023)

■ Tractor U 445, cu cabină, nou. Telefon 740379. (368023)

■ Plug pentru tractor 650, nou. Telefon 740379. (368023)

■ Remorcă de 5 tone în stare perfectă de functionare. Telefon 740379. (368023)

■ Autobuz RD 111, stare perfectă de functionare, pret negociabil. Telefon 031/614499, Dorohoi. (2843)

■ Dubă izotermă Iveco Turbo Daily 3,5. Telefon 133189. (368072)

■ IJ 4, cu sau fără atas, 700.000, negociabil. Telefon 129550, 111376. (368076)

■ Autocamion Raba Turbo, 22 tone. Telefon 210981 (211128). (367742)

■ Vînd Saviem, stare perfectă, pret convenabil. Relatii la telefon 031/525662. (4176)

■ Societate comercială vinde utilaje statie PECO (3 pompe si 3 rezervoare 50.000 l). Relatii la telefon 031/518611. (2212268)

VÎNZĂRI

TERENURI

■ Teren casă, grajd, beci, fîntînă, situat în comuna Poiana Teiului - judetul Neamt, pret 25.000 USD, negociabil. Telefon 165074. (367948)

■ Teren intravilan, 2.000 mp, construibil, în Pascani, proprietate personală. Relatii la telefon 761399.

Teren Motel "Bucium"

■ Teren vizavi de Motel "Bucium", cartier rezidential, 5 USD/mp, negociabil. Telefon 159041; 125397. (367911)

■ Parcele pădure, teren construibil în suprafata de 500-1.000 mp sau mai mult, cu acces la toate utilitătile, situat în zona Motel Bucium, pe aliniamentul DN 24. Telefon 233116. (626932)

■ 480 mp situat pe str. Nicoriță, în spatele Barului "Hora", din intersectia Bucsinescu. Pret 22 USD/mp. Telefon 133184. (626540)

■ 1.600 mp teren intravilan, cu fîntînă la sosea asfaltată, în Osoi - Comarna - 16 km. Telefon 139445. (367534)

■ 4.000 mp, teren construibil în fata statiunii pomicole Miroslava, zona Vilelor. Telefon 170043. (917989)

■ Teren constructii, litoral, statiunea Costinesti, în BTT, 25 mp. Telefon 032/131805. (369116)

■ 2-4 locuri de casă în satul Păun. Relatii la telefon 164143. (367570)

■ Teren de la 2.000 pînă la 5.000 mp la 1 km de Iasi, în sat Breazu (la 100 m de soseaua principală), facilităti: curent, apă, canalizare. Pret 5.000 lei/mp. Relatii la familia Catrinescu M. Ioan. (369021)

■ Urgent, pămînt la stradă, Păcurari. Telefon 142942. (367631)

■ Loc casă, str. Ion Creangă 83B. (367691)

■ (schimb cu o garsonieră) 5.000 mp pămînt (apă, gaz, lumină), la 1 km de Păcurari, lîngă iaz. Nu deranjati inutil. Telefon 111423. (367934)

■ Teren constructii, litoral, statiunea Costinesti, 1.500 mp. Telefon 032/131805. (369116)

■ 550 mp teren, în regim de urgentă, cu toate facilitătile. Terenul se află în zona comercială, str. Plantelor nr. 48. Pret 8 dolari/mp, negociabil (echivalent în lei). Telefon 152021. (367646)

■ Teren de constructii, 7000 mp, după bariera Tomesti, posibilitati: gaz, canalizare si energie. Telefon 139968. (369150)

■ Teren zona CUG. Telefon 136255. (369346)

■ Tomesti - vînd urgent teren intravilan, la sosea, asfalt, 1 ha întreg sau parcelat. Pret convenabil. Telefon 013/366955. (369344)

■ Loc de casă, zona 1, cu gaz la poartă (în spatele Mitropoliei). Telefon 130480. (369075)

■ Teren în sat Pietrărie - 6.300 mp, facilităti, apă si energie electrică. Telefon 163725. (369179)

■ Teren zona Bucium - 2400 mp, cu toate facilitătile, vizavi de statia PECO "Panther". Telefon 137333. (368037)

■ 350 mp teren în Copou, constructie casă 15 mp, la stradă, apă, gaz, canalizare, telefon Alcatel, vie pe rod, 70 USD/mp, negociabil. Telefon 250169, între orele 17,00-21,00. (369200)

■ 1.000 mp teren în str. N. Iorga nr. 1, amplasament static benzină. Telefon 127150. (368218)

■ Urgent, teren str. Păcurari. Telefon 142942, orele 18,00-21,00. (369147)

Teren în Bucium

■ Teren în Bucium - 1.000 mp, vizavi de Plopii fără sot, avînd toate facilitătile (apă, canal, gaz, energie electrică). Pret 30 USD/mp. Relatii la telefon 212652 sau 018/613340. (369097-369098)

■ Teren 2.500 mp, zona rezidentială Pietrărie, Bucium. Telefon 135716. (369256)

■ Teren construibil - 400 mp, lîngă "Doi Băieti" (terenul cu brazi). Telefon 177194. (368230)

■ 5 ha livadă sau teren arabil, Bivolari (schimb cu pămînt, zona Iasi), negociabil. Răspuns la vînzări teren - "Monitorul". (369285)

■ Urgent, teren intravilan - Ardeluta, comuna Tarcău, judetul Neamt. Pret negociabil. Relatii la telefon 033/1678152. (369100)

■ 2000 mp teren în Tomesti, la stradă. Telefon 164303. (369370)

■ 2500 mp livadă, în satul Pietrăria, 500 mp în comuna Bîrnova, la Bădărău. Telefon 174209. (367746)

■ 2,5 ha teren, cu titlu de proprietate, pe tarlaua Budăi, într-un trup cu Fîntîna. Telefon 129457. (368078)

■ 200 mp teren si constructie începută pentru magazin mixt, Botosani. Relatii la telefon 031/525662. (4175)

TEREN PREȚ ATRĂGĂTOR

Urgent teren, zonă foarte bună, suprafată 1200 - 1800 mp, pret atrăgător. Telefon 173957 sau lăsati mesaje la centrala Paging 232093, cod 305. (368245)

■ Teren arabil 7200 mp în sat Rediu, la iesirea spre Păcurari, cu posibilitati pentru constructie. Telefon 153924. (369100)

CUMPĂRĂRI

■ Teren în Iasi. Telefon 110748. (367089)

SPATII COMERCIALE

Oferte

■ Urgent, cedez contract de închiriere pentru spatiu comercial de 42 mp, situat în Nicolina. Pret 15 milioane lei. Telefon 220444.

■ Închiriez teren pentru spatiu comercial. Telefon 177194. (369301)

■ Spatiu comercial, ultracentral, 200 mp - 10 USD/mp. Telefon 213047. (916392)

■ Închiriez spatiu. Telefon 116193. (367896)

■ Spatiu 200 mp, ultracentral (pentru depozit, birouri, spatiu comercial). Telefon 213047. (369161)

Ofertă excepțională!

■ Doriti să deschideti, în Iasi, o reprezentantă, sucursală sau filială? Două magazine situate în cartiere diferite, la stradă, vad deosebit, spatiu însumînd 280 mp, avînd în dotare si spatiu de depozitare. Teren excelent pentru constructie, amplasat lîngă unul dintre magazine, în suprafată de 1.800 mp, dotat cu garaj si beci (cartier Oancea). Apartament, zonă selectă, în apropierea magazinului si a terenului, 3 camere, decomandat, et. 1, telefon. Puteti alege una din variante: asociere, cumpărare, închiriere. Pret foarte convenabil, negociabil si sub pretul pietei. Lăsati mesaje pentru contactare la centrala paging 032/232093, 232099, cod pager - 305. (368016)

■ Ofer spatiu central 30 mp. Informatii la telefon 143031. (367364)

Vînzări

■ Spatiu comercial Suceava, 80 mp, apă, gaz, telefon, 380 V, pretabil productie, cabinete medicale, comert. Telefon 030/513271. (1010504)

■ Spatiu comercial ultracentral, Fălticeni, 220 mp, apă, gaz, telefon, 380 V. Telefon 030/513271. (1010504)

Spațiu comercial

■ Vînd spatiu comercial 200-400 mp, modernizat, pret avantajos, situat în Păcurari, peste drum de Cofetăria "Kiss". Telefon 162348, zilnic, orele 20,00-23,00. (369265)

■ Magazin specializat si dotat pentru produse alimentare. Tomesti. Telefon 121155.

■ Ofer pentru închiriere spatiu comercial de 16 mp, în str. Sărărie 43. Telefon 110956, după orele 16,00. (368065)

■ SC TAMAZ FRIGOCARNE SA Iasi închiriază spatii pentru depozitare de produse sau pentru activităti productive, la Abatorul vechi (str. Aurel Vlaicu nr. 78 - Iasi). Doritorii sînt asteptati pentru detalii în zilele de 18.03.1997 si 20.03.1997, între orele 10,00-12,00, la sediul societătii din str. Socola nr. 16 - Iasi.

■ Caut spatiu pentru en-gros. Telefon 164303. (369369)

■ (cedez) Spatiu comercial 95 mp, dotat magazin alimentar. Telefon 155391, după orele 16,00. (917956)

Compania imobiliară CASTER

tranzacții imobiliare
(case, terenuri)

Telefon 216262

Intermediem vînzări, cumpărări, închirieri și schimburi de case, apartamente și terenuri. Înscrierea în baza de date și reclamă (presă și radio) gratuită. Ofertă actualizată permanent pe computer. Perfectarea actelor în regim de urgență. Pentru informații suplimentare sunați la telefon 032/216262, între orele 8,00-20,00, sîmbăta 9,00 - 14,00. Hotel Unirea, cam. 106.

VÎNZĂRI

IMOBILE

■ Apartament o cameră, Păcurari, la sosea, et. 6/8, 40 mp, parchet, 2 debarale, balcon închis, pret 38 milioane lei. Telefon 216262.

■ Apartament o cameră, Autogară - Duvana, et. 3/8, parchet, balcon închis, faiantă si gresie la baie, pret 50 milioane lei. Telefon 216262.

■ Apartament o cameră, CUG, la sosea, et. 8/8, parchet, pret 39 milioane lei, negociabil. Telefon 216262.

■ Apartament o cameră, Tigarete, et. 3/8, decomandat, 47 mp, pret 43 milioane lei. Telefon 216262.

■ Apartament o cameră, CUG, la sosea, decomandat, parter inalt, parchet, pret 38 milioane lei. Telefon 216262.

■ Garsonieră, Centru, et. 3/3, bloc vechi, parchet, pret 48 milioane lei, negociabil. Telefon 216262.

■ Apartament o cameră, Autogară - Duvana, et. 4/8, 37 mp, pret 55 milioane lei. Telefon 216262.

■ Apartament 2 camere, Nicolina I, et. 2/4, 52 mp, pret 50 milioane lei. Telefon 216262.

■ Apartament 2 camere, Copou, et. 3/8, decomandat, 50 mp, pret 100 milioane lei, negociabil, telefon 216262.

■ Apartament 2 camere, Tătărasi, conf. II, et. 1/4, nedecomandat, parchet, baie cu dus, faiantă, balcon închis, usă stejar. Pret 33 milioane lei. Telefon 216262.

■ Apartament 2 camere, Centru, str. C. Negri, et. 6/10, parchet, balcon închis, faiantă în baie si bucătărie, pret 90 milioane lei, negociabil. Telefon 216262.

■ Apartament 2 camere, Moara de Foc, et. 7/8, 60 mp, 2 balcoane închise, faiantă în baie si bucătărie, parchet, pret 68 milioane lei. Telefon 216262.

■ Apartament 3 camere, Nicolina, et. 3/4, prima statie, decomandat, 2 băi, pret 65 milioane lei. Telefon 216262.

■ Apartament 3 camere, Nicolina II, decomandat, 72 mp, et. 4/4, cu uscător deasupra, 2 băi, 2 balcoane, parchet, faiantă în băi si bucătărie, pret 60 milioane lei. Telefon 216262.

■ Apartament 3 camere, Lunca Cetătuii, parter, decomandat, 75 mp, parchet, faiantă si gresie în băi, pret 40 milioane lei. Telefon 216262.

■ Apartament 3 camere, Centru, et. 6/7, decomandat, 62 mp, cu boxă, parchet, 2 balcoane închise, pret 130 milioane lei. Telefon 216262.

■ Apartament 3 camere, Nicolina I, parter, decomandat, balcon închis, pret 65 milioane lei. Telefon 216262.

■ Apartament 4 camere, Centru, str. Stefan cel Mare, et. 8/8, cu îmbunătătiri, pret 30.000 USD. Telefon 216262.

SPAȚII COMERCIALE

■ Vînd urgent spatiu comercial în Hîrlău, amenajat la parter, cu magazin alimentar cu dotările necesare, magazin la etaj si birou deasupra, în suprafată totală de 100 mp, pret 300 milioane lei, negociabil. Telefon 216262.

TERENURI

■ Vînd urgent teren, la soseaua Iasi-Tomesti, între PROPAST si IVV, vizavi, în suprafată totală de 2000 mp, cu toate facilitătile, curent electric 220 si 380, apă curentă, canalizare, gaz metan, pret 3 USD/mp. Telefon 216262.

CUMPĂRĂRI

Compania imobiliară CASTER cumpără

■ Apartamente cu 1, 2, 3, 4 camere, indiferent de zonă si stare. Preturi avantajoase, în functie de zonă, amplasare si amenajări. Pentru informatii suplimentare sunati la telefon 032/216262, orele 8,00-20,00, sîmbăta 9,00 - 14,00. Hotel Unirea, cam. 106.

1 cameră

■ Apartament o cameră, Tătărasi, etaj intermediar, 30-35 milioane lei. Telefon 216262.

■ Apartament o cameră, Gară, Autogară, etaj intermediar, 50-60 milioane lei, în functie de îmbunătătiri. Telefon 216262.

■ Apartament o cameră, Nicolina, Păcurari, etaj intermediar, cu îmbunătătiri, pret 40 milioane lei. Telefon 216262.

■ Apartament o cameră, Alexandru, etaje intermediare, pret 25 milioane lei. Telefon 216262.

2 camere

■ Apartament 2 camere, Păcurari, Canta, etaje intermediare, cu îmbunătătiri, pret 55-60 milioane lei. Telefon 216262.

■ Apartament 2 camere, Nicolina, la sosea, etaje intermediare, cu îmbunătătiri, pret 55-60 milioane lei. Telefon 216262.

■ Apartament 2 camere, Nicolina, la sosea, în prima sau a doua statie, la pret avantajos. Telefon 216262.

SCHIMBURI

APARTAMENTE

■ Apartament cu o cameră, conf. I, gresie, faiantă, orientare SV, 38 mp, la et. 1, usă stejar, capăt Păcurari, cu apartament, conf. 1, Tătărasi. Ofer diferenta. Telefon 171851 (179851), după orele 16,00. (917955)

■ Apartament 2 camere, conf. I, semidecomandat, Tătărasi-Flora, cu apartament 3 camere, conf. I, etaj intermediar, Tătărasi, Cantemir, Păcurari, Nicolina. Telefon 271044. (367700)

■ Apartament 4 camere, cu 2 apartamente a două camere. Telefon 158619. (367454)

■ Garsonieră, conf. I, et. 3/3, cu apartament 2 camere, conf. I, plus diferentă. Telefon 122085. (367723)

■ Casă 2 camere, beci, grădină, magazie lemne, cu garsonieră plus diferentă, preferabil Tătărasi. Telefon 110237.

■ (vînd) Apartament 2 camere, conf. I, parchet, faiantă, et. IV, fără probleme, în Podu Ros, cu apartament 2 camere, conf. I, CUG, Alexandru (piată). Telefon 130573, între orele 8,00-16,00. (369281)

■ Apartament conf. I, II, semidecomandat, et. 4/4, fără probleme cu izolatia, cu garsonieră, conf. I, plus diferentă 10 milioane lei. Prefer Podul de Piatră sau CUG, Nicolina, exclus et. 4 (sîntem pensionari cu vîrsta înaintată). Telefon 232529. (369093)

■ Apartament 4 camere, lîngă Policlinica Balneară, cu apartament 2 camere si diferentă. Telefon 121350. (369094)

■ Apartament 3 camere, et. 4, Păcurari, cu apartament 2 camere plus diferentă. Telefon 162876.

■ Apartament 2 camere, zona Podu Ros, cu garsonieră plus diferentă (vînd). Telefon 171637, după orele 18,00. (367698)

■ Apartament 2 camere, et. 4, conf. II, str. Primăverii si auto Dacia, cu 2 garsoniere. Telefon 132312, între orele 10,00-14,00. (368242)

■ Apartament 2 camere, parter, în T. Vladimirescu (bun pentru desfăsurarea unor activităti comerciale, cabinete, birouri etc.), cu apartament 3 camere, în aceeasi zonă sau în Copou, Centru, Centru Civic etc. Telefon 177227, între orele 13,00-16,00. (368247)

■ Apartament 2 camere, semidecomandat, cu anexe si îmbunătătiri, conf. I, proprietate 1968 Bucuresti, Militari, statia Uverturii, et. 3/9, scară centrală, cu similar Iasi, zonă asemănătoare Lascăr Catargi sau bloc, eventual curte, exclus lemne. Seriozitate. Fără intermediari. Telefon 032/131881, după orele 16,00; 01/7716663.

Diverse

■ (vînd) Casă la tară cu 1.000 mp teren la sosea, în centrul comunei Santa-Mare, judetul Botosani, cu autoturism sau garsonieră. Telefon 223197. (368216)

ÎNCHIRIERI

APARTAMENTE

CERERI

Închiriez garsonieră

■ Caut spre închiriere garsonieră (preferabil zona Tătărasi). Ofer maximum 150.000 lei. Relatii la telefon 271333 - int. 121.

■ Caut garsonieră. Telefon 167018. (369371)

■ Urgent, caut apartament cu 1-2 camere, mobilat, cu telefon, în Podu Ros, Cantemir, Cotnari, Tesătura. 30-50 USD, anticipat pe 3-6 luni. Telefon 133379. (367180)

ÎNCHIRIERI

APARTAMENTE

OFERTE

■ Ofer, ultracentral, apartament una si două camere, plata în valută. Telefoane 212425; 212036. (367898)

■ Garsonieră conf. I, Tătărasi (Flora). Telefon 157005. (367664)

■ Primesc în gazdă. Telefon 136553. (369159)

■ Apartament 4 camere, mobilat, în Centru Civic (la străini), plata în valută. Telefon 113854.

■ Ofer apartament 2 camere, mobilat, telefon, telecablu, plata în valută. Telefon 116467.

■ Primesc în gazdă una-două fete nefumătoare. Plata anticipat, în valută. Telefon 173031, după orele 17,00. (368221)

■ Ofer cameră decomandată cu tot confortul, inclusiv cablu tv si telefon Alcatel, pe bdul Independentei, unui student străin. Telefon 213908. (369289)

CUMPĂRĂRI

APARTAMENTE

■ Urgent, apartament 1-2 camere. Ofer 30-35 milioane lei, în valută. Telefon 271086. (917954)

■ Garsonieră, conf. I sau II (poate fi si degradată), exclus ultimul etaj si parter si zonele Dancu, Tomesti si Lunca Cetătuii. Ofer 23 - 25 mil. lei Tel. 137596 după ora 17,00.

■ Apartament două camere sau schimb cu Dacia 1310 și diferentă. Telefon 272562. (367740)

IMOBILIARE

VÎNZĂRI
CASE

■ Casă situată între Horpaz și Ciurea, cu 600 mp teren. Preț 35 milioane lei, negociabil. Telefon 250150 sau în sat Horpaz, familia Enache. (367520)

■ Casă cu 4 camere, beci, grajd, fîntînă în curte, grădină 5.000 mp, din care 1.000 mp vie, situată în sat Zagavia, la 1 km de Hîrlău. Preț 70 milioane lei, negociabil. Relații la telefon 178436 - Iași, sau 722289 - Hîrlău. (367523)

■ Casă cu teren, ultracentral, comuna Dobrovăț. Telefon 216032. (369413)

■ Casă bătrînească la Ruginoasa, cu beci și 1.800 mp teren. Preț fix 15 milioane lei. Relații - familia Agapi.

■ 0,45 ha, sat Păun sau schimb cu garsonieră plus diferență. Telefon 171243. (367725)

■ Casă 4 camere, cu beci, teren 500 mp, cu anexe. Relații la adresa: str. Schit nr. 67, Huși, sau telefon 475691. Preț 70 milioane lei, negociabil. (369087)

■ Casă în comuna Boroaia, județul Suceava, cu grădină - 1000 mp. Telefon 033/661109. (368039)

■ Casă cu teren și vie, în sat Dumești-Iași, preț 40 milioane lei, negociabil. Telefon 166139. (369261)

■ Casă, anexe, beci, apă în casă și curte, 9000 mp livadă. Familia Miron Constantin, sat Poiana Mărului, comuna Ceplenița, județul Iași. Preț informativ 40 milioane lei. (367752)

■ Casă pentru demolare și materiale de construcție. Preț foarte convenabil. Telefon 369297. (369297)

■ Casă în Roman - 5 camere, baie, bucătărie, 3 holuri, gaz metan - teren în construcții, atașat 1312 mp. Relații la telefon 033/731458 sau centrală pager 734715 pentru R 19134 sau R 19135. (769904)

VÎNZĂRI
APARTAMENTE

1 cameră

■ Garsonieră, conf. I, centru, Cîmpulung Moldovenesc. Telefon 210638, între orele 17,00-21,00 - Iași. (368058)

■ Garsonieră, conf. II, în "Tudor", 5500 USD, negociabil. Telefon 271546. (367747)

■ **Apartament o cameră, Podu Roș, toate facilitățile. Telefon 212026. (368031)**

■ Apartament o cameră sau schimb cu apartament 2 camere. Ofer diferență. Telefon 212625. (368057)

2 camere

■ Apartament 2 camere, "Doi Băieți", et. II. Telefoane 034/314615; 032/179813. (367942)

■ **Apartament 2 camere, zona T. Vladimirescu. Telefon 210295, după orele 18,00.**

■ Apartament 2 camere, conf. I, et. 1. Relații la telefon 129571. (369070)

■ **Apartament 2 camere, în Dancu. Telefon 290676. (368049)**

■ **Apartament 2 camere, decomandat, conf. I, et. 4/4, str. Sf. Lazăr, liber, fără probleme, condiții deosebite, telefon, cablu, gresie, faianță, tîmplărie. Telefon 130018. (369247)**

■ Apartament 2 camere, semidecomandat, Tătărași, proprietate, parter, curat, cu foarte multe îmbunătățiri, preț 39 milioane lei. Telefon 163378. (367737)

■ **Apartament 2 amere, conf. I, semidecomandat, et. 3/4, preț 45 milioane lei, Bularga. Telefon 138824; 130829. (368231)**

■ **Apartament 2 camere, 65 mp, conf. I, parchet, Alcatel, garaj, boxă, geamuri triple, 2 balcoane închise, rond 1 CUG, preț 65 milioane lei. Telefon 220480; 122568. (369295)**

■ Copou, apartament 2 camere, decomandate, etaj 3, 100 milioane lei. Telefon 143208. (368081)

■ **Apartament 2 camere, Păcurari. Telefon 161638. (369368)**

3 camere

■ Apartament 3 camere, conf. I, semidecomandat, fără probleme cu izolația, preț 62 milioane lei, negociabil sau schimb cu 2 garsoniere, conf. I. Telefon 136917. (367734)

■ Apartament 3 camere, decomandat, cu îmbunătățiri, telefon, cablu, gaz. Telefon 031/615322 - Dorohoi. (2841)

■ Apartament 3 camere, decomandat, et. 4/4, Nicolina II, preț 70 milioane lei, negociabil. Telefon 122475. (369283)

■ URGENT. Apartament 3 camere, în Piața Unirii, et. 8/10, cu toate îmbunătățirile posibile. Telefon 147672. (369290)

APARTAMENT 3 CAMERE - PREȚ EXCELENT

■ **Urgent apartament 3 camere, decomandat, cartier Tătărași, telefon, telecablu, zonă liniștită. Preț excelent: 70 milioane. Relații la telefon 173957 sau lăsați mesaje la centrala Paging 232093, cod pager 305. (368245)**

4 camere

Ofertă excepțională!

■ **Apartament 4 camere, în zonă ultracentrală, bloc nou construit, et. 1, dotări de lux sau schimb cu apartament cu o cameră în zonă centrală plus diferență. Relații la telefon 117045 (între orele 8,00-18,00) și 215021, după orele 18,00. (368017)**

■ Apartament 4 camere, zona Mircea. Telefon 223059. (916076)

■ Apartament 4 camere, în șoseaua Nicolina (la stradă), bloc Farmacie. Telefon 124502. Preț negociabil, la fața locului. (369334)

■ **Apartament 4 camere, în vilă, Copou, beci, grădină, gaz metan. Preț 160 milioane lei. Telefon 133868. (369348)**

■ Apartament 4 camere, gaz, cablu, et. III, 2 balcoane, 2 băi. Telefon 031/519252. (3801)

■ Urgent, 4 camere, parter bloc, din care 2 spațiu comercial, la Vlădeni sau schimb cu Iași - variante. Telefon 178665. (367739)

■ Apartament 4 camere, zona Păcurari, et. 5. Preț 130 milioane lei, negociabil. Telefon 156240. (369287)

■ Apartament 4 camere, decomandat, zonă ultracentrală, cablu, gaz, Botoșani. Telefon 031/513691. (3850)

Agenții imobiliare

Intermedieri vînzări, cumpărări, închirieri și schimburi de case, apartamente și terenuri.

Agenție imobiliară Stef
Str. Lăpușneanu, nr. 16
(lîngă Policlinica Stomatologică)
Telefon: 215933, 216749
216746

VÎNZĂRI
IMOBILE

1 cameră

■ **Garsonieră, ultracentrală, parchet, curat, preț 6000 USD, negociabil. Telefon 215933.**

■ **Garsonieră, Grădinari, parter, preț 33 milioane lei, negociabil. Telefon 216749.**

■ **Apartament o cameră, zona Tătărași, parter, preț 37 milioane lei, negociabil. Telefon 216749.**

2 camere

■ **Apartament 2 camere, Moara de Foc, et. 7/8, preț 68 milioane lei, negociabil. Telefon 216749.**

■ **Apartament 2 camere, Tătărași, et. 2, preț 51 milioane lei. Telefon 215933.**

■ **Apartament 2 camere, Dacia, et. 11/11, preț 36 milioane lei. Telefon 216749.**

■ **Apartament 2 camere, Nicolina, et. 5/8, preț 52 milioane lei, negociabil. Telefon 216749.**

■ **Apartament 2 camere, Mușatini, parter, preț 36 milioane lei. Telefon 215933.**

■ **Apartament 2 camere, Autogară, parter, preț 75 milioane lei, negociabil. Telefon 215933.**

■ **Apartament 2 camere, Podu Roș, et. 4/10, preț 65 milioane lei, negociabil. Telefon 216749.**

■ **Apartament 2 camere, Dacia, et. 6/10, preț 48 milioane lei, negociabil. Telefon 216749.**

■ **Apartament 2 camere, Alexandru, et. 3/4, preț 38 milioane lei. Telefon 216749.**

■ **Apartament 2 camere, decomandat, parter, Alexandru, preț 43 milioane lei. Telefon 216749.**

3 camere

■ **Apartament 3 camere, Dacia, et. 2/8, preț 90 milioane lei, negociabil. Telefon 216749.**

■ **Apartament 3 camere, Dacia, et. 2/8, preț 63 milioane lei. Telefon 216749.**

■ **Apartament 3 camere, semidecomandat, conf. I, Dacia, preț 50 milioane lei, negociabil. Telefon 216749.**

■ **Apartament 3 camere, decomandat, Păcurari, preț 85 milioane lei. Telefon 216749.**

■ **Apartament 3 camere, decomandat, parter, zona Nicolina II, preț 85 milioane lei. Telefon 216749.**

4 camere

■ **Apartament 4 camere, decomandat, et. 7/9, Nicolina-CUG, preț 75 milioane lei.**

TERENURI

■ **Teren 300 mp, Tătărași, cu posibilități gaz, canalizare, preț 25 USD/mp.**

■ **5500 mp, Păcurari, cu acces la două drumuri, preț 15.000 lei/mp, negociabil.**

CUMPĂRĂRI
IMOBILE

■ **Apartament o cameră, zona Tătărași, Nicolina I, preț 32 milioane lei, negociabil.**

■ **Apartament 2-3 camere, etaj intermediar, cu îmbunătățiri, zonă centrală și Copou.**

■ **Apartament 2 camere, decomandat, etaj intermediar, zona Tătărași, preț 50 milioane lei.**

■ **Apartament 2 camere, parter, zonă centrală în Tudor Vladimirescu, Podu Roș, Podul de Fier, cu vedere la stradă.**

■ **Apartament 2 camere, decomandat, conf. I, etaj intermediar, în zonele Podu Roș, 7 Noiembrie, Cantemir, Podul de Piatră, preț 60 milioane lei.**

■ **Apartament 3-4 camere, decomandat sau semidecomandat, etaj intermediar, zona Tătărași, preț 55 milioane lei.**

TRANSIMOB
AGENȚIE IMOBILIARĂ
Str. Cuza Vodă, nr. 30-32, Casa Bucovineană, Et.2
Telefon 215443

VÎNZĂRI
IMOBILE

1 cameră

■ **Apartament cu o cameră, 38 mp, et. 3/8, bloc nou, ultracentral, preț 10.000 USD.**

■ **Apartament cu o cameră, 40 mp, et. 7/10, curat, Nicolina, 40 milioane lei, negociabil.**

■ **Apartament cu o cameră, 40 mp, et. 3/8, Autogară, 55 milioane lei.**

■ **Garsonieră, conf. I, 30 mp, et. 4/9, liberă, Tătărași, preț 33 milioane lei.**

2 camere

■ **Apartament 2 camere, semidecomandat, 50 mp, balcon închis, parchet, faianță, boxă, curat, et. 4/10, Podu Roș, 59 milioane lei, negociabil.**

■ **Apartament 2 camere, decomandat, 50 mp, et. 4, foarte curat, Nicolina, 45 milioane lei.**

■ **Apartament 2 camere, decomandat, et. 6/10, Alexandru, 42 milioane lei.**

■ **Apartament 2 camere, semidecomandat, et. 1/4, curat, Mircea, 37 milioane lei.**

3 camere

■ **Apartament 3 camere, semidecomandat, conf. I, et. 3/4, Alexandru, 55 milioane lei.**

■ **Apartament 3 camere, decomandat, conf. I, parchet, faianță, gresie, curat, et. 7/10, Gară, preț 100 milioane lei, negociabil.**

■ **Apartament 3 camere, decomandat, 70 mp, curat, parter, Nicolina II, 55 milioane lei.**

■ **Apartament 3 camere, decomandat, et. 8/10, Mircea, 45 milioane lei, negociabil.**

4 camere

■ **Apartament 4 camere, decomandat, conf. I, parchet, faianță, curat, 3 balcoane, 2 băi, et. 4/9, Nicolina, preț 72 milioane lei, negociabil.**

■ **Apartament 4 camere, decomandat, conf. I, 100 mp, curat, et. 3, Nicolina, preț 60 milioane lei.**

■ **Apartament 4 camere, decomandat, conf. I, parchet, faianță, gresie, parter, Nicolina, preț 65 milioane lei.**

■ **Apartament 4 camere, decomandat, conf. I, 100 mp, bloc nou, et. 3/8, Țigarete, preț 75 milioane lei, negociabil.**

CASE

■ **Imobil 6 camere, ultracentral, cu toate facilitățile, preț 70.000 USD.**

■ **Imobil 5 camere, construcție nouă, nefinisată, Tătărași, preț 110 milioane lei.**

■ **Imobil 3 camere, construcție nouă, Tătărași-Moara de Vînt, preț 150 milioane lei, negociabil.**

■ **Imobil 4 camere, cu toate facilitățile, 1.000 mp teren construit și neconstruit, Copou, preț 100.000 USD, negociabil.**

TERENURI

■ **Teren 1000 mp, 27 m deschidere la stradă, posibilități reale de apă, gaz, curent electric, Bucium, preț 30 USD/mp.**

■ **Teren 4100 mp, lîngă depozitele COOP, Pașcani, preț 3000 lei/mp, negociabil.**

■ **Teren 650 mp, 20 m deschidere la stradă, Nicolina, 10 USD/mp, negociabil.**

■ **Terenuri în toate zonele orașului.**

CUMPĂRĂRI
IMOBILE

■ **Garsonieră sau apartament o cameră. Ofer preț avantajos.**

■ **Apartament 2 camere, zonele Podu Roș, Nicolina, Tătărași.**

■ **Apartament 2 camere, zonele Păcurari, Canta.**

■ **Apartament 2-3 camere, zonele Centrul Civic sau Gară - Autogară.**

■ **Apartament 2-3 camere, zonele Alexandru, Dacia, Mircea, Galata.**

■ **Apartament 3-4 camere, zonele Tătărași, Nicolina sau Păcurari.**

■ **Apartament 1, 2, 3, 4 camere, indiferent de zonă sau confort.**

CASE-TERENURI

■ **Casă, stare bună, zonă centrală sau semicentrală. Ofer preț avantajos, în funcție de stare și facilități.**

■ **Teren construibil, orice zonă, cu posibilități de racord la apă, gaz, canalizare.**

S.C. TIM-TIB srl
IAȘI, str. Sf. Lazăr nr. 2
demisol (în incinta patiseriei Timiș)
AGENȚIE IMOBILIARĂ
Tel. 117554
Tel/fax: 216692

VÎNZĂRI
IMOBILE

2 camere

■ **Apartament 2 camere, decomandat, parter, zona Gara Internațională, preț 70 milioane lei, negociabil.**

■ **Apartament 2 camere decomandat, parter, zona T. Vladimirescu, preț 50 milioane lei.**

■ **Apartament 2 camere, semidecomandat, parter, zona Alexandru cel Bun, preț 37 milioane lei, negociabil.**

■ **Apartament 2 camere, decomandat, et. IV, zona Alexandru cel Bun, preț 48 milioane lei, negociabil.**

3 camere

■ **Apartament 3 camere, semidecomandat, et. IV, zona Cantemir, preț 45 milioane lei, negociabil.**

■ **Apartament 3 camere, decomandat, et. IV, zona Splai Bahlui, preț 68 milioane lei.**

■ **Apartament 3 camere, decomandat, et. IV, zona Mircea cel Bătrîn, preț 50 milioane lei, negociabil.**

4 camere

■ **Apartament 4 camere, decomandat, parter, zona Dancu, preț 60 milioane lei.**

CUMPĂRĂRI
IMOBILE

■ **Apartament 2-3 camere, decomandat, zona Dancu, Frumoasa, preț avantajos.**

■ **Apartament cu o cameră, decomandat, zona centrală, Autogară, Tg. Cucului, preț avantajos.**

■ **Apartament 2 camere, decomandat, zona Păcurari, preț avantajos.**

MONDIAL SERV
AGENȚIE IMOBILIARĂ
CASĂ DE AMANET
IAȘI-Autogară bloc CL5, zilnic 8 - 18
Telefon 117502

CUMPĂRĂRI
IMOBILE

■ **Apartament o cameră, conf. I, etaj intermediar, zona Nicolina, Podu Roș, Păcurari, Autogară.**

■ **Apartament 2 camere, decomandat, conf. I, zonele Gară, Autogară, Păcurari.**

■ **Apartament 2-3 camere, în zonele Nicolina, CUG, la stradă. Ofer 50-60 milioane lei.**

■ **Apartament 3 camere, decomandat, conf. I, în zona Alexandru. Ofer 55-60 milioane lei.**

VÎNZĂRI
IMOBILE

1 cameră

■ **Garsonieră, conf. I, Tătărași (Complex Ciurchi), parter, baie cu cadă, stare bună, curățenie recentă, preț 35 milioane lei.**

■ **Garsonieră, conf. I, Tătărași, baie cu duș, parchet, parter, preț 31 milioane lei.**

2 camere

■ **Apartament 2 camere, conf. II, parter, zona Alexandru, preț 39 milioane lei.**

■ **Apartament 2 camere, decomandat, conf. II, parter, balcon închis, Alexandru, preț 37 milioane.**

■ **Apartament 2 camere, decomandat, conf. I, parter înalt, cu îmbunătățiri, zona Nicolina I, preț 55 milioane.**

■ **Apartament 2 camere, decomandat, conf. I, 50 mp, cu îmbunătățiri, et. 10, Șos. Națională, preț 45 milioane.**

3 camere

■ **Apartament 3 camere, conf. I, decomandat, et. 4/6, zona Păcurari (Moto Velo), cu îmbunătățiri, preț 85 milioane lei.**

■ **Apartament 3 camere, decomandat, conf. II îmbunătățit, et. 2, zona Alexandru (Olimp), stare foarte bună, preț 48 milioane lei.**

NOVAEX
IAȘI-str. Păcurari, nr.8
(lîngă Biblioteca "Mihai Eminescu")
Telefon 210977, 214666

VÎNZĂRI
IMOBILE

1 cameră

■ **Garsonieră, 25 mp, et. 3, Tudor Vladimirescu, mobilată, curată. Preț 5.300 USD.**

■ **Urgent, apartament cu o cameră, 40 mp, et. 1, ultracentral, stare excelentă, preț 10.000 USD.**

■ **Apartament cu o cameră, 38 mp, et. 7/8, Păcurari, drept habitație 2-3 luni, preț 35 milioane lei.**

■ **Apartament cu o cameră, 30 mp, et. 7, Frumoasa, preț 30 milioane lei.**

2 camere

■ **Apartament 2 camere, decomandat, Copou (Lascăr Catargi), et. 1, stare excelentă (parchet, gresie, faianță, set "Olivia"), zonă deosebită, preț 150 milioane lei.**

■ **Apartament 2 camere, decomandat, 60 mp, boxă 20 mp, teren 47 mp, Copou (aproape de parc), zonă deosebită, preț 160 milioane lei.**

■ **Apartament 2 camere, decomandat, 40 mp, et. 4/10, Hala Centrală, complet mobilat, stare foarte bună, preț 100 milioane lei.**

■ **Apartament 2 camere, semidecomandat, 50 mp, et. 3, Piața Unirii, stare foarte bună. Preț 14.000 USD, negociabil.**

■ **Apartament 2 camere, decomandat, 50 mp, et. 9, Piața Unirii, cu îmbunătățiri, preț 14.000 USD.**

■ **Apartament 2 camere, semidecomandat, 45 mp, et. 1, Zimbru-Dacia, preț 45 milioane lei sau 5000 USD.**

■ **Apartament 2 camere, nedecomandat, 35 mp, parter, Tătărași-Triumf, preț 40 milioane lei.**

■ **Apartament 2 camere, decomandat, 55 mp, et. 4, Tătărași-Metalurgie, cu îmbunătățiri, preț 45 milioane lei.**

■ **Apartament 2 camere, decomandat, 45 mp, et. 4, Canta, preț 45 milioane lei.**

■ **Apartament 2 camere, decomandat, 50 mp, et. 3/8, Podu Roș - Cotnari, preț 65 milioane lei.**

■ **Apartament 2 camere, decomandat, 51 mp, et. 9/10, preț 42 milioane lei.**

3 camere

■ **Apartament 3 camere, decomandat, 70 mp, et. 8/10, Bdul Independenței - Piața Unirii, cu îmbunătățiri, preț 25.000 USD sau lei.**

■ **Apartament 3 camere, decomandat, 70 mp, et. 4, Gară - Sala "Voința", stare foarte bună, preț 95 milioane lei.**

■ **Apartament 3 camere, decomandat, 70 mp, et. 2, Nicolina (a 4-a stație din P. Roș), cu îmbunătățiri, preț 65 milioane lei.**

■ **Apartament 3 camere, decomandat, 70 mp, et. 3, Nicolina (prima stație), preț 62 milioane lei.**

■ **Apartament 3 camere, decomandat, 75 mp, et. 7/10, Gară - "Topaz", multiple îmbunătățiri, preț 120 milioane lei.**

■ **Apartament 3 camere, decomandat, 75 mp, et. 1, Nicolina I (prima stație - blocuri noi), deosebit, preț 100 milioane lei.**

■ **Apartament 3 camere, decomandat, 70 mp, et. 4/8, Păcurari - Poștă, cu îmbunătățiri, preț 100 milioane lei.**

■ **Apartament 3 camere, decomandat, 60 mp, et. 4, Tg. Cucu, preț 95 milioane lei, negociabil.**

4 camere

■ **Apartament 4 camere, decomandat, 75 mp, et. 3/4, preț 60 milioane lei, negociabil.**

■ **Apartament 4 camere, semidecomandat, 70 mp, et. 3/4, Alexandru, preț 46 milioane lei.**

■ **Apartament 4 camere, semidecomandat, 80 mp, et. 4/8, stare bună, CUG (rond vechi), preț 80 milioane lei, negociabil.**

■ **Apartament 4 camere, decomandat, 90 mp, et. 6/10, curat, Mircea, preț 60 milioane lei.**

TERENURI

■ **2600 mp intravilan, Bucium - Hanul "Trei Sarmale", gaz, deschidere 30 m la stradă. Preț 5 dolari/mp, negociabil.**

CUMPĂRĂRI
IMOBILE

■ **Garsoniere, conf. I, II, III, în orice zonă. Preț rezonabil.**

■ **Apartamente cu o cameră, Centru, Autogară, Păcurari, Oancea, Nicolina, preț rezonabil.**

■ **Apartament 2 camere, zonă ultracentrală, etaj intermediar. Ofer 12.000-13.000 USD.**

■ **Apartament 3 camere, zonă ultracentrală, etaje intermediare. Ofer 15.000-20.000 USD.**

■ **Apartamente 2 camere, conf. I, et. 1-2, Tătărași. Ofer 50-55 milioane lei.**

■ **Apartamente 2 camere, în toate zonele, orice confort, preț rezonabil.**

■ **Vile în Copou sau Centru.**

■ **Terenuri construibile în Iași.**

ECHO
IAȘI-str. Sărărie, nr.84
Telefon 216294

CUMPĂRĂRI
IMOBILE

■ **Garsonieră, conf. II, Alexandru (Plăieșilor, Basarabi), Bularga (Proletari); Nicolina (Trotuș); ofer 27 milioane, respectiv 30 milioane.**

■ **Apartament cu o cameră, indiferent de etaj, Păcurari, Nicolina, str. Grădinari, Metalurgie. Ofer 38 milioane lei.**

■ **Apartament 2 camere, etaj intermediar, Tătărași, P. Roș, CUG, Păcurari, Nicolina, Metalurgie. Ofer 55-60 milioane lei.**

■ **Apartament 2 camere, decomandat, semidecomandat, Alexandru, Dancu, Mircea, Galata, Metalurgie. Ofer 35 milioane, respectiv 45 milioane.**

■ **Apartament 2 camere, nedecomandat, Alexandru, Tătărași, Ciurchi, indiferent de etaj. Ofer 35 milioane lei pentru Alexandru, maximum 30 milioane pentru Tătărași, Ciurchi.**

■ **Apartament 3 camere, decomandat, conf. I, etaj intermediar, Păcurari, Nicolina, pînă la rond CUG, P. Roș, Tătărași. Ofer 60-65 milioane lei.**

■ **Apartament 3 camere, decomandat sau semidecomandat, indiferent de zonă și etaj. Ofer 50 milioane lei.**

■ **1, 2, 3 camere, indiferent de zonă și etaj. Ofer preț avantajos.**

Elemarc
AGENȚIE IMOBILIARĂ
IAȘI-str. Cuza Vodă, nr. 30 - 32, Casa Bucovineană, et. 3
Telefon 216721

VÎNZĂRI
IMOBILE

1 cameră

■ **Garsonieră, conf. II, etaj intermediar, zona Ciurchi, preț 25 milioane lei, negociabil. Telefon 216721.**

■ **Garsonieră, conf. I, parter, cu boxă, parchet, ușă de stejar, foarte curat, Alexandru cel Bun, preț 30 milioane lei. Telefon 216721.**

■ **Garsonieră, conf. I, et. 7/7, Frumoasa, preț 28 milioane lei. Telefon 216721.**

■ **Apartament o cameră, zona Autogară, liber, preț 13.000 DM. Telefon 216721.**

■ **Apartament o cameră, et. 5/10, Nicolina-CUG, preț 39 milioane lei. Telefon 216721.**

2 camere

■ **Apartament 2 camere, semidecomandat, parter, Țesătura, preț 30 milioane lei, negociabil. Telefon 216721.**

■ **Apartament 2 camere, decomandat, et. 1/4, Nicolina, la stradă, cu multiple îmbunătățiri, 58 mp, preț 55 milioane lei. Telefon 216721.**

■ **Apartament 2 camere, decomandat, et. 4/4, Nicolina I, preț 48 milioane lei, negociabil. Telefon 216721.**

■ **Apartament 2 camere, semidecomandat, parter, faianță baie și bucătărie, boxă, curat, zona Frumoasa, preț 40 milioane lei, negociabil. Telefon 216721.**

■ **Apartament 2 camere, decomandat, et. 3/4, Nicolina I, preț 52 milioane lei, negociabil. Telefon 216721.**

■ **Apartament 2 camere, decomandat, et. 1/4, Canta. Preț 45 milioane lei. Telefon 216721.**

■ **Apartament 2 camere, semidecomandat, parter, Bularga. Preț 35 milioane lei. Telefon 216721.**

■ **3 apartamente a 2 camere, et. 1/4 și 2 la et. 4/4, zona Alexandru, preț 38 milioane lei, negociabil, fiecare. Telefon 216721.**

3 camere

■ **Apartament 3 camere, semidecomandat, et. 1/4, Alexandru cel Bun, preț 38 milioane lei, negociabil, liber. Telefon 216721.**

■ **Apartament 3 camere, decomandat, et. 5/10, zona Alexandru, preț 72 milioane lei, negociabil. Telefon 216721.**

■ **Apartament 3 camere, semidecomandat, et. 3/4, gol, zona Alexandru-Zimbru, preț 45 milioane lei, negociabil. Telefon 216721.**

■ **Apartament 3 camere, semidecomandat, et. 4/4, cu îmbunătățiri, zona Socola, preț 65 milioane lei, negociabil. Telefon 216721.**

■ **Apartament 3 camere, decomandat, parter, Tomești, preț 35 milioane lei, negociabil. Telefon 216721.**

4 camere

■ **Apartament 4 camere, decomandat, parter, Podul de Fier, preț 90 milioane lei. Telefon 216721.**

■ **Apartament 4 camere, decomandat, 95 mp, zona Dacia-Zimbru, et. 5/10, preț 75 milioane lei. Telefon 216721.**

■ **Apartament 4 camere decomandat, et. 2/6, Hlincea, preț 75 milioane lei, negociabil. Telefon 216721.**

■ **Apartament 4 camere, decomandat, et. 2/10, Dacia, bloc nou, preț 65 milioane lei, negociabil. Telefon 216721.**

■ **Apartament 4 camere, decomandat, parter înalt, bloc nou, la stradă, Zimbru, preț 65 milioane lei, negociabil. Telefon 216721.**

CASE-TERENURI

■ **Casă 6 camere, bucătărie, centrală proprie, gaz, canalizare, dușumea, beci cu rafturi, 20 butuci viță-de-vie, Galata, preț 135 milioane lei, negociabil. Telefon 216721.**

■ **Teren 1400 mp, Tg. Frumos, în centru, preț 5000 lei/mp, negociabil. Telefon 216721**

AGENDA OMULUI DE AFACERI

ETNIS

Reprezentanța firmei germane **Vaillant** pentru Moldova, vă oferă:

Centrale și cazane pentru încălzit pe combustibil lichid, gaz și electrice

- proiectare, montaj și garanție 3 ani
- plata în 6 rate lunare

Reducere 12% pentru aparatura Vaillant și 30% pentru aparatura italiană

Str. N.Iorga 7D, bl. F5, tel. 230113, fax 232690, telemobil 018613246

PROINF SRL

Centrul pentru Instruire în Informatică organizează cursuri de instruire pentru:

- formare operatori (DOS, WINDOWS, utilitare)
- operare UNIX (cu aplicații INTERNET)
- inițiere în programare PC (DBASE, FOXPRO, C)
- proiectare sisteme informatice

Iași, str. Golia 14, tel-fax:032/ 115944

Compania de Turism NET

TRANSPORT AERIAN: *destinații si tarife speciale*

Montreal sau Toronto - 540 USD
Ottawa - 555 USD, Halifax - 645 USD
Calgary - 660 USD, Vancouver - 690 USD

Iași, Casa Modei - mezanin, tel.:032/213450, fax: 032/270415

DAS

Reprezentant VAILLANT (Germania), DE LONGHI (Italia)
Distribuitor ROMSTAL

- proiectează și execută rețele de încălzire
- proiectează și instalează centrale termice
- dimensionează instalații de climatizare, instalații de răcire și ventilație

Reducere 10% la echipamentele VAILLANT

Iași, str. Aurel Vlaicu 87, Tel./Fax: 032-175488

ROTHERM

Reprezentant al firmei **FERROLI** - Italia

- Centrale termice și cazane ptr. instalații de încălzire
- Calorifere din aluminiu, arzătoare gaz, lichid etc.
- *Proiectare, montaj, garanție, service etc.*

Iași - Tel./Fax: 032/175105

ELSACO Botoșani

partener al firmei SCHLUMBERGER - FRANȚA

vinde din stoc
contoare de apă rece, apă caldă, energie termică

execută cu promptitudine
lucrări de montaj și PIF pentru: bucle de măsură apă rece, apă caldă, energie termică

Botoșani, str. N. Iorga 6, tel./fax 031/514278, 031/516707

TORAMAT PRODINVEST SRL

comercializează utilaje frigorifice import ITALIA, pentru magazine:

- vitrine frigorifice orizontale 1,2 m - 2m și verticale
- lăzi frigorifice (300 l - 700 l) și camere frigorifice
- se asigură service în garanție și postgaranție

Iași, Calea Chișinăului nr. 35, tel/fax 032/233460

RADAN IMPEX

comercializează

- FAIANȚĂ - 72.000 lei/mp
- GRESIE - 75.000 lei/mp
- ADEZIVI - 45.000 lei/sac

Import Italia, calitate excepțională

Șos. Păcurari, bl. 556 (vis-à-vis de Poșta Păcurari), tel. 032/155532

G.I.I.A.T. S.A.

(formată din asocierea partenerilor- TOFAN GRUP S.A. și ALFA CIVIC S.R.L.)

distribuie scule, dispozitive, unelte, consumabile Metabo, Bosch, Stayer, Rothemberger, Grandinetti, Cea, Skil

Iași, Tg. Cucului 1 (lîngă Alimentară), tel/fax: 032-214306

OMEGA IS COMMUNICATIONS

Dealer autorizat comercializare și service

PANASONIC - MOTOROLA

CABLU TELEFONIC (TCYY CUPRU STANAT)

Reduceri pentru lungimi mai mari de 1000 m.

Str. Carpați nr. 6, tel./fax 032/221133

MCS 2000 ELECTRONICS

Importator direct PHILIPS, GRUNDIG, SONY, CASIO, SANYO, CITIZEN, MEKOSONIC
vă oferă:

radiocasetofoane • combine • discman
televizoare • boxe • căști • reportofoane
walkman • telefoane • calculatoare • scule
adaptoare • aparate de bucătărie • aspiratoare

București, str. Grigore Țăranu nr. 9, sect. 5
tel.: 01/3122382, 3123374, 4102229, fax 01/3121108

ELECTRA SRL

ALARME inteligente, import, omologate.
Autorizare I.G.P. Avizări conform Legii 18/1996.

INTERFOANE de acces cu cartelă pentru blocuri, sedii firme, vile.

Iași, șos. Nicolina nr. 35, bl. 919, tel./fax 032/126276

NOU!

JUMĂTATE DE MILION

REGULAMENT CONCURS "MONITORUL - MICA PUBLICITATE"

De LUNI pînă VINERI, urmăriți paginile de Mică Publicitate pentru a descoperi MASCOTA ȘI TALONUL care vă dau dreptul să participați la UN NOU CONCURS MONITORUL - MICA PUBLICITATE.

Puteți cîștiga **500.000** de lei în fiecare săptămînă.
ATENȚIE: nu este obligatoriu ca mascota să apară în fiecare zi !

CE TREBUIE FĂCUT?

Decupați mascotele descoperite în timpul săptămînii. Fiecare mascotă găsită trebuie atașată la un talon de participare. Introduceți fiecare set mascotă - talon într-un plic.

UNDE SE DEPUN PLICURILE?

Plicurile pot fi depuse pînă VINERI, ora 12.00 la sediul redacției sau la centrele de mică publicitate.

Centrele de mică publicitate

Monitorul

- magazinul MATERNA
- TĂTĂRAȘI, magazinul FLORA
- PĂCURARI, magazinul ARIO
- ALEXANDRU CEL BUN, magazinul ELGINA
- PODU DE PIATRĂ, magazinul CMV
- GARĂ, chioșcul INTERPRESS
- punctele RODIPET (Fundație și librăria Junimea)
- Plicurile pot fi expediate și prin poștă, pe adresa: Iași, O.P. 7, C.P. 1630, cu specificația "Pentru concursul Monitorul Mica - Publicitate"

Se poate participa cu un număr nelimitat de seturi talon - mascotă.

Tragerea la sorți va putea fi urmărită în direct la TV Europa Nova în fiecare vineri, la ora 22.00.

TALON DE CONCURS 7

"MONITORUL - Mica Publicitate"

NUME: ....
PRENUME: ....
VÎRSTA: .... PROFESIA: ....
ADRESA: Str. ....
Bl. .... Sc. .... Et. .... Ap. ....
TELEFON: ....

Vînzări

Hîrtie ambalaj

Tipografie vinde hîrtie ziar, neutilizată în procesul de productie, care poate fi folosită ca hîrtie ambalaj. Pret 1500 fără TVA. Relatii la telefon 230060.

BIJUTERII AUR

Brătară (7 g), lanț (4,5 g) și cruciuliță (1,8 g). Aur prelucrat, de 14 K. Preț 100.000 lei/g. Telefon 271333, int. 126, pînă la ora 17,00, și 230974, după 18,00, și în zilele de sîmbătă și duminică.

COLECȚIE DE TIMBRE

Colectie timbre românesti neobliterate, inclusiv colite, la pret de catalog (perioada 1969-1987). Telefon 160495 (numai după ora 19,00) sau pager CNM 215010/20134.

- Spray contra ejaculării rapide, medicamente potentă, frigiditate, zahăr afrodisiac. Telefon 01-6376273.
- SRL cu toate activitățile, plus două spatii cu masină inghetată. Telefon 156282, 163029. (626528)
- Cazan rachiu, cap. 500 l. Telefon 159542.
- Răsaduri de garoafe, shabaud, pansele, petunia. Telefon 174398, permanent. (367107)
- Cavou două locuri la Cimitirul "Eternitate", central. Telefon 138065. (367526)
- Loz "Vila de Aur", pentru perioada 14.06-20.06.1997. Telefon 232101 sau la adresa: Iași, str. Sf. Andrei nr. 54 (casă). Fam. Ciorătanu Gh. (367541)
- Producători si importatori direct Italia, ITALGLASS vinde en gros: corpuri de iluminat (uz casnic, industrial), spoturi, materiale de amenajări interioare, la preturi fără concurentă. Expozitia si vînzarea en detail este realizată în colaborare cu PROD ALCOONE Iasi. Căutăm distribuitori în toată tara. Informatii la telefon 212567, pager 215010/11834. Vă asteptăm să vizitati expozitia din str. Săulescu nr. 8 (lîngă Palatul Copiilor). (367754)
- Prăsitoare 7 rînduri pentru tractor U 650, eventual schimb cu disc plus diferentă. Telefon 740655. (367194)
- Pui Cocker spaniol. Telefon 215166, după ora 17,00. (367188)
- Boutique modern cu fond de marfă, vad extra. Telefon 125347. (367225)
- Echipament scafandru autonom. Telefon 032/119270, după orele 20,00. (367786)
- S.C.R. MOLDOVA S.A. Iași (fosta ICRA) desface en gros, prin depozitele sale din comunele Răducăneni, Vlădeni și Erbiceni, o gamă diversă de băuturi alcoolice și răcoritoare, paste, biscuiti, conserve de legume, conserve peste, ulei alimentar, margarină, otet, bere la sticlă 1/2, toate mai aproape de dv. și la acelasi pret cu produsele din depozitele din Iași ale societății. Cu noi, economisiti timp și bani.
- Jaluzele aluminiu. Telefon 215842.
- Moară porumb 600 kg pe oră. Telefon 032/143493.
- Presă ulei cu două capete. Telefon 032/143493. (367831)
- Servantă din lemn masiv. Telefon 133143. (367863)
- Mobilă mahon sculptat. Telefon 145320. (369016)
- Brac german, 6 luni, femelă. Relatii în bulevardul Tudor Vladimirescu, T17/622. (369029)
- Chiosc metalic, 2 mp. Telefon 124950. (367618)
- Vin nobil, soiuri alese, orice cantitate. Fam. Iftimoaie A., sat Vlădiceni, com. Tomesti. (367918)
- CP 12 m, CP 9 m, CP 6m si grinzi 6 m. Telefon 133468/144, orele 8,00-14,00 si 293448 (162068), orele 15.00-20,00. (367695)
- Frigider 240 l - 1.250.000 lei; frigider 140 l - 825.000 lei; congelator 210 l - 1.620.000 lei; congelator 120 l - 1.000.000 lei. Telefon 142289; 210794. (367622)
- Vin Merlot, en gros, 1500 l, din Costuleni. Telefon 132578, negociabil. (369058)
- Urgent, haină bărbătească de piele, nouă, lungă, neagră, clasică, mărimea 50-52, negociabil. Telefon 132578. (369058)
- Cuptor trifazic cu două nivele și dospitor, adîncimea vetrei - un metru, lătimea - 600 milimetri, bun pentru patiserie, pîine, pizza. Telefon 127440. (369037)
- Aparat pop-corn și malaxor făină, capacitate 7 kg. Telefon 127440. (369037)
- Plăci azbociment 1750x1150x6. Telefon 133468/144 (la Prefabricate Iasi), între orele 8.00-14.00. (367695)
- Balast si nisip. Telefon 740345. (369035)
- Moară cu ciocănele, nouă. Telefon 030/462121. (367956)
- Patru viori, mărime mică, mijlocie, trei sferturi (Steiner) și mare, vechi, verificate, în perfectă stare. Telefon 145116, după ora 20,00.
- Cîine Doberman - pui. Telefon 177194. (369301)
- Urgent, cuptor pizza italian, alimentare 380 V, cu două compartimente de coacere, 45x45 cm. Informatii la telefon 126212; 221459. (369114)
- Urgent, instalatie răcit bere, compusă din refrigerator cap și cuplă butoi KEG. Informatii la telefon 126212; 221459. (369114)
- Rochie mireasă, model deosebit: scule de pescuit. Telefon 122469, între orele 16,00-22,00. (367674)
- Modul prefabricat tip IMC 6x3, bun pentru privatizare, în sat Orzeni, com. Holboca. Telefon 032/252314, toată ziua, negociabil la fata locului. (367995)
- Haine second hand, en gros, import Belgia (firma Dekaro). Telefon 222427.
- (execut) Goblenuri (icoane, peisaje etc.) și cu materialul clientului. Telefon 293440. (367709)
- Fax-uri. Telefon 150342.
- Goblen deosebit, vizibil la RC STAR. Telefon 171342. (367705)
- Dozator de bere si vin. Telefon 116071. (369128)
- Rochie de mireasă (Italia) plus accesorii, foarte avantajos. Telefon 115842. (369125)
- Chiosc 9 mp amplasat pe teren licitat în zona Păcurari. Pret negociabil. Telefon 120556, 138757. (369339)
- Făină albă, tip 550. Pret 2100 lei/kg plus TVA. Relatii la telefon 033/734408.
- S.R.L. cu peste 50 activităti cu toate dotările necesare pentru alimentatie publică și comert, cu utilaje de productie pentru confectii si cu mijloace de transport. Variante. Informații la telefon 035/457409, după orele 19,00.
- S.C. COTNARI S.R.L. vinde engros pui, ouă, telemea, unt, piept pui, preparate carne, vinuri, vodcă, rom, carne tocată, pastă de mici si mici, bere etc. Telefon 230171. (369172)

S.C. MOLDIFCA S.A. IAȘI

S.C. MOLDIFCA S.A. Iasi vinde prin depozitul Dancu următoarele: balast, nisip - sort, ciment, var, cu transport la domiciliu. Telefon 210064; 176010. (369165)

- Utilaj moară porumb, capacitate 400 kg/h. Telefon 160344. (369412)
- Bicicletă ergometrică-medicală. Str. Dacia nr. 29 PAV M4. (369081)
- 20 buc. teavă, diam. 52 mm (cea mai mică are 4 m). Pret 300.000 lei si un certificat actionar FPP cu 1000 actiuni. Telefon 157169. (368041)
- Cătea Dog german, vîrsta - 7 luni. Telefon 179553. (368021)
- Dulap frigorific ROMANES, dotat cu agregat în stare de functionare. Pret negociabil. Telefon 173448, între orele 10,00-18,00. (368210)
- S.C. MOLDOTRANS AUTO S.A. vinde motostivuitoare noi, fabricatie Timisoara, de 1,5, 2 si respectiv 3,5 tone; fier beton 0B diam. 10 si diam. 12. Telefon 127218. (368218)
- S.C. MOLDOTRANS AUTO S.A. vinde la cele mai mici preturi din oras prin Magazinul SUPER MARKET din str. Nicolina nr. 10, lîngă Magazinul BELVEDERE, telefon 127150, următoarele produse: frigider "Arctic", 240 l (1.260.000 lei); frigider "Arctic" 180 l (955.000 lei); frigider "Arctic" 140 l (850.000 lei); congelator 210 l (1.295.000 lei); congelator 160 l (1.195.000 lei); congelator 120 l (975.000 lei); combine frigorifice 230 l (1.550.000 lei); ladă frigorifică 113 l (887.000 lei); vitrină frigorifică (1.130.000 lei); masină automatică italiană WATS, 16 programe (2.920.000 lei); masină automatică DIAMANT (1.975.000 lei); mașină de spălat "Alba Lux" 7.1. (1.175.000 lei); masina de spălat "Alba Lux" 15.2 (705.000 lei); mașină de spălat "Alba Lux" 10.2 (640.000 lei); aragaze cu 4 ochiuri Oradea (670.000 lei); aragaze cu 3 ochiuri T. (403.000 lei); masini de cusut electrice NICOLETA (995.000 lei); manuală MONICA (935.000 lei); biciclete diferite modele, centrale termice și multe alte obiecte la preturi avantajoase. Vă asteptăm! (368217)
- Masină de tipar offset ROLAND FAVORIT 61/43 si 50/70 si ramă de impresionat 50/70. Asigur garantie. Telefon 037/626985; 037/622865. (92049)

PLASĂ SÎRMĂ

S.C. vinde împletitură, plasă sîrmă neagră și zincată la cele mai mici preturi din Iași. Execută și cu materialul clientului. Telefon 211682. (369259)

ABATOR PIETRĂRIE - BÎRNOVA

Abator pietrărie Bîrnova vinde carne, preparate din carne. Telefon 146378. (369244)

- Chiosc metalic 8 mp, pret negociabil. Telefon 176580. (369241)
- Două malaxoare pentru pîine cu cîte două cuve de inox, capacitate 200 litri, pret negociabil. Telefon 132577. (369245)
- Masină înghetată, Germania, 3 capete, pret avantajos. Telefon 034/117576.
- Substantă pentru computer tomografie: Ultravist, Omnipaque, Imagopaque. Telefon 114361. (368018)
- Incubator, capacitate 60 ouă, stare perfectă; cort izoterm, pentru 4 persoane. Telefon 120602. (369280)
- Masini de scris. Telefon 155452.
- Masină spălat automată, sigilată, made în Italia, sub pretul pietii. Telefon 161805, 152736. (369419)
- Lant de aur, model deosebit. Telefon 157607. (367422)
- Avantajos masină de spălat cu storcător. Telefon 159833. (369424)
- Masă bucătărie cu patru taburete, noi. Set cergă, putin folosit. Telefon 251309. (369425)
- Moară mobilă, valt, 800 cap. 2,5 t/h, motor 22 KW sau schimb auto-marfă. Telefon 032/125918. (369091)
- Convenabil chibrituri, 38 bete, si masini de cusut industriale. Telefon 039/642903.
- Statie Peco mobilă. Telefon 033/662915.
- Masină de înghetată "Cobra", 3 capete, 380 V, stare ireprosabilă, 50% din pret - 4000 dolari. Telefon 036/429434.
- Dozator pentru sucuri si sifoane. Telefon 177194. (368230)
- Masină de cusut nemtească, nouă, 650.000 lei; masină de cusut românească, 400.000 lei. Telefon 163944. (368236)
- Forinti, 5000-175.000 mii lei. Telefon 163944. (368236)
- Magazinul de mobilă din str. Oancea nr. 12 desface o gamă variată de mobilă: biblioteci, bucătării, holuri, recamiere cu vitrină, canapele, fotolii, mese tvr, fantezie, birouri, cuiere, măsti chiuvetă, aragaze, frigidere, aparataj tensiune la cele mai accesibile preturi. Program: 9,00-17,00. Telefon 172975. (368246)
- Cărut sport pentru gemeni. Telefon 114742. (368068)
- Pat-studio foarte ieftin. Telefon 118655. (369294)
- Vin foarte bun, orice cantitate. Fam. Iftimoaie Aurel, Tomesti, Vlădiceni, jud. Iasi. Telefon 119091. (369299)
- Mobilă sufragerie: servantă, vitrină, masă tv, masă 12 persoane plus 12 scaune tapitate, sifonier cu două usi, studio cu ladă. Telefon 221475. (368055)
- Cedez loc inscriere pentru luna martie. Dacia Berlina din depozit Pitesti. Telefon 120757, după ora 15,00. (368067)
- Două verighete aur 14 k, 1,95 plus 1,85, noi. Telefon 130087, după ora 17,00. (368075)
- Vin orice categorie, 1500 l. Telefon 126327. (368073)
- Pui Caniche, o lună. Telefon 161733. (368354)
- Fripteusă inox, 2 cuve, butelie, 1 milion, cuptor microunde, digital, defect, 500 mii, Player Akay, 500 mii, aparat Kebap, butelie, 300 mii, masină înghetată un cap, fără agregat, 1 milion lei. Telefon 143208. (368081)
- Spalieri de vie. Telefon 211746.
- Tobe, set complet. Pret convenabil. Telefon 165422. (369452)
- Plăci azbociment 1750x1150x6. Telefon 133468, int. 144, orele 8,00-14.00. (369264)
- Două lucrări de licentă pentru Facultatea de Drept. Telefon 220910 sau 112462. (368062)
- Frigider ZIL, nou, 268 litri. Telefon 211879, după ora 16,00. (369269)
- S.C. PRODHART S.A. Iasi, str. Mangeron nr. 71, oferă din stoc la pret nemajorat mobilă dormitor "Filipa". Relatii la telefon 032/175890 sau la sediul firmei. (368244)

DEALER AUTORIZAT

Dealer autorizat Mefin S.A. Sinaia pompe de injectie, Diesel si părti componente la pretul producătorului. S.C. COMAT S.A. Iasi, str. Sergent Grigore Ioan nr. 7. Telefon 032/156300, interior 121, 122, fax 032/157261.

- Aparat gimnastică pret 200.000 - 300.000 si 450.000 lei (văzute reclame TV, Antena 1). Telefon 111692, după ora 14,00. (369373)
- Mustar, paste făinoase, la preturi avantajoase. Telefon 038/415995. (15593)
- Avantajos sămîntă ceapă ceaclama din soiul Wolska. Relatii la telefon 031/541044.
- Vioară 1/2, vechime 25 ani. Telefon 174727. (367748)
- Talon VW DETTA 1.3, model 80, înmatriculat, eventual complet - motor defect. Telefon 031/617873. (2848)

Electronice

Televizoare

- Tv color "Royal". Pret negociabil. Telefon 156128. (367642)
- Televizor alb-negru "Diamant". Telefon 149007. (369154)
- Televizor color marca ITT, diagonala 65 cm, pret 550.000 lei. Telefon 163944. (368236)

Birotică

- Pentium 100 MHz si imprimantă color, Canon 720x360 d.p.i. Pret avantajos. Telefon 130355, după ora 17,00. (369086)
- Laptop Epson Dx2 serie 600, LCD color, HDD 330, 66 MHz, 4 RAM 3,5" - 1,44, trackball, baterie cu acumulatori, persoană fizică. 1500 USD, pret fix. Telefon 134566, între orele 18,00-22,00.
- Calculator CIP 03. Telefon 129754. (369090)
- Particular, vînd computer performant. 01/6153514.
- Calculator HC 91. Pret negociabil. Telefon 115571, seara. (367384)
- 386 SX, 1792, KO, monitor monocrom, Word, For Windows, Ciel, Contab. Telefon 210256, 130286, Carmen. (367929)
- 5x86/133 MHz, diverse configuratii, Ribboane, imprimantă Igraf, SCAMP. Telefon 122412. (368083)

Diverse

- Combina "Aiwa", telefon "Panasonic", amplificator 2x25 W, ecolaizer. Telefon 122469, orele 16.00-22,00. (367674)
- Walkman Sony nou, auto reverse, radio-ceas. Telefon 173353. (369282)
- Aparat "Darc-E" cu pick-up si "Gloria 3", măsută pentru tv, tv "Miraj", cu lămpi. Telefon 272683, orele între 8,00-10,00; 14,00-18,00. (367729)

Închirieri

- Garaj de cărămidă, pe N. Gane. Telefon 113596; 116531. (367155)
- (cumpăr) Betonieră - 380 V, capacitate mare. Telefon 036/429434.

Schimburi

- (vînd) Casă la tară cu 1.000 mp teren la sosea, în centrul comunei Santa-Mare, judetul Botoșani, cu autoturism sau garsonieră. Telefon 223197. (368216)

Cumpărări

- Actiuni. Telefon 114806. (367940)
- Pompă ulei pentru VW 1,6 Diesel - Transporter. Telefon 177194. (369301)
- Cîntar, minim 150 kg. Telefon 116277. (367960)
- Cărti diverse. Mă deplasez. Telefon 174653, 270076. (626539)
- Cumpăr televizoare defecte cu integrate si color. Telefon 113380. (367024)
- Bicicletă. Telefon 231067. (369001)
- VW înmatriculat. Telefon 128002. (367860)
- Bloc motor Dacia 1400 sau motor. Telefon 179021. (367703)
- Cărti din diverse domenii. Mă deplasez. Telefon 129188. (369278)
- Televizoare defecte pentru piese de schimb mai noi de 15 ani. Telefon 118655. (369294)
- Monede vechi. Telefon 166602.
- Monitor color VGA. Telefon 031/527490, după ora 18,00.

Servicii

Centrul medico-social THEMIS ART

Centrul medico-social THEMIS ART Iasi asigură categoriilor defavorizate ale populatiei (conform Legii nr. 139/1995 si HG 126/6.04.1995) asistentă medico-socială GRATUITĂ, atît prin sistemul de dispensare propriu (autorizate sanitar), cît si la domiciliu (supraveghere, îngrijire, tratamente: bătrîni si copii, sănătosi si bolnavi - handicapati). Solicitări si informatii suplimentare: Telefon/fax 175380 si 251803.

Reparații

- Reparatii tv, trageri în bandă, selectoare hiperbandă, garantie. Telefon 118655. (629384)
- Inginer, orice t.v. AN si color, Specializat în TV color rusesti si noi. Seriozitate si competentă. Rapiditate maximă. Telefon 176283. (917970)
- Reparatii frigidere, la domiciliul clientului. Garantie un an si jumătate. Telefon 145523. (367057)
- Reparatii tv color, video, tv alb-negru. Telefon 212278. (367687)
- Ingineri electronisti, efectuăm reparatii tv color, a.n.; garantie; tarife minime. Telefon 128796. (367880)

REPARAȚII INSTALAȚII SANITARE

Repar instalatii sanitare, masini de spălat, montez set "Olivia", "Melania". Garantie legală - 3 luni. Telefoane: 160164; 224766. (367822)

- Instalator sanitar autorizat, execut orice tip de reparatii si montez seturi de baie, masini de spălat, apometre etc. Lucrez ieftin si garantat. Telefon 132388. (369057)
- Repar instalatii sanitare, montez set "Olivia"; execut montări, modificări. Pret - la întelegere cu clientul. Sunati la orice oră. Telefon 157273. (367606)

MASCOTA CONCURSULUI

CÎȘTIGAȚI 500.000 lei!

METALCO

PRODUCTIE PUBLICITARA

MONITORUL MICA PUBLICITATE

■ Depanez t.v. alb-negru si color, specializat în străinătate. Telefon 272341. (367694)

■ Tehnicieni, reparăm televizoare. Telefon 149007. (369153)

■ Reparatii videocamere, video, xerox (zona Copou - Centru). Telefon 212278.

Servicii medicale mobile

CORPO SAN, societate specializată în servicii medicale mobile, oferă ASISTENȚĂ MEDICALĂ NON STOP

■ consultatii medicale adulti si copii, la domiciliul pacientului, cu deplasare la pacient, în regim de maximă urgentă;

■ tratamente de urgentă la domiciliul pacientului;

■ transportul si internarea pacientului, in cazuri de necesitate;

■ analize de laborator la domiciliul bolnavului;

■ tratamente injectabile, intravenoase si intramusculare, la domiciliul pacientului;

■ eliberarea de retete în regim compensat, precum si eliberarea altor acte medicale. Apelati NON STOP CORPO SAN, la telefon 113130. Sănătatea este bunul nostru cel mai de pret!

MEDIC PRIMAR PEDIATRU

Dr Constantin Iordache, medic primar pediatru, oferă consultatii fie la domiciliul copiilor, fie la Policlinica SĂNĂTATEA 2000, din str. Lăpușneanu 7A. Telefon 214001 (acasă) și 214002 (policlinică). (367976)

M.V.D. Servicii consulting

Asigurăm servicii pentru: definitivarea formalitătilor legate de înfiintarea societătilor comerciale cu capital românesc sau străin; înscrieri mentiuni pentru acte aditionale; obtinerea autorizatiilor si avizelor de functionare pentru: sedii, spatii comerciale, depozite, spatii de productie (pompieri, sanepid, mediu, protectia muncii etc.); înregistrarea cererilor pentru mărcile de fabrică, de comert si de servicii la OSIM; înregistrarea la DGFPCFS și Administratia Financiară. Hotel Unirea, cam. 107. Tel/fax 212299, pentru autorizatii cam. 105, tel. 215015. Program 9-19, sîmbătă 9-14.

■ Agentia de menaj "Nufărul alb" vă oferă, prin intermediul serviciilor sale de menaj la domiciliu, un real ajutor în gospodărie. Relatii la sediul firmei, aflat la "Casa Bucovineană", str. Cuza-Vodă, nr. 30-32, et. 2, camera 9, telefon 117597.

ROENTER LTD. - consulting managerial și de afaceri

Asigurăm rapid: înmatriculări societăti comerciale; înregistrări acte aditionale; obtineri autorizatii de functionare pentru sedii firmă, birouri, depozite etc.; elaborări contracte comerciale. Str. Anastasie Panu nr. 13-15, mezanin. Telefon 212335, zilnic, între orele 9,00 și 19,00; sîmbăta, între orele 9,00 și 14,00.

CABINET GINECOLOGIC

Medici: Cristina Anton, Magda Cărăuleanu, Simona Ene, Diodor Vararu. B-dul Alexandru cel Bun nr. 8, bl. 1205 (capăt autobuz 28). Telefoane: 214318, 158982. (916623)

■ Tehnoredactare, scanări, listări. Telefon 132059. (916810)

■ Filmări video. Telefon 129573. (342979)

■ Manichiuristă, pedichiuristă si coafeză, îmi ofer serviciile, la domiciliul clientului. Telefoane: 156282; 163029. (626528)

■ Citit în cafea si cărti. Seriozitate si confidentialitate, la telefon 156413. Programările se fac de luni pînă vineri, între orele 13,00 si 18,00. (626549)

■ Tehnoredactare computerizată. Telefon 230911. (367032)

■ Montăm gresie si faiantă, executăm zugrăveli si instalatii sanitare. Calitate. Telefon 128687. (626526)

■ Transport marfă cu autoizotermă 7.5 t. Telefon 162985. (367500)

■ Electronist-electrician, îmi ofer serviciile. Telefon 113380. (367024)

FILMĂRI VIDEO

Casetă mare, Panasonic M3000, mixaje, calitate garantată. Telefon 171847. (367657)

MONTEZ DIBLURI

Uși, corpuri suspendate, oglinzi, lustre, aplice, hote, firme, rafturi, chiuvete, draperii, tablouri, yale-broaște, diverse. Telefoane: 270844; 175575. (367784)

■ Volvo 4.5 t, 7 t, 9 t, conditii deosebite, decontare legală. Pret convenabil. Telefoane131922; 233521, după orele 16,00. (367793)

■ Economistă, pensionară, întocmesc documente contabile. Telefon 154663, zilnic. (367886)

■ Transport persoane și marfă cu Dacia + remorcă. Telefon 125130. (367892)

■ Execut monumente funerare și litere marmură. Telefon 252507. (367904)

■ Studentă, efectuez traduceri franceză si engleză. T. Vladimirescu - T2/324. (367923)

■ Tehnoredactare și listare alb-negru și color, cărti de vizită, pliante, legitimatii, conceptii siglă, fotografii alb-negru si color. Telefon 176812. (367926)

MONTEZ DIBLURI

Pentru dulapuri suspendate, tablouri, accesorii baie. Telefon 172128.

■ Frigidere casnice si comerciale: consultantă, diagnostic, reparatie, service. Garantii si preturi interesante. Telefon 159779; 154223. (369046)

■ Traduceri limba germană. Telefon 128002. (916569)

■ Doi studenti, permis auto, ne oferim serviciile ca distribuitori. Telefon 125590; 154032. (367967)

■ Lucrez plăpumi si saltele. Telefon 158479. (369064)

MASAJ ȘI GIMNASTICĂ RECUPERATORIE

Masaj, electroterapie și gimnastică, la domiciliu, preferabil în hemiplegii, hemipareze. Telefon: 152517; 158683. (367643)

■ Tehnoredactez profesionist orice tip lucrare (carte, revistă - orice dimensiune, afișe etc.), urgente, decontare, catalog de prezentare lucrări anterioare. Telefon 128306. (369318)

MEDIC SPECIALIST ALERGOLOG

Dr Victoria Maxim. Telefon 032/131525; 138594; 136172. (369126)

SOCIETATEA COMERCIALĂ TRANSCOM S.A. IAȘI

Societatea Comercială TRANSCOM S.A. Iasi, strada Aurel Vlaicu nr. 54, telefon/fax 173636, 173078, efectuează transporturi auto la preturi avantajoase; efectuează inspectii tehnice auto (ITP), la orice tip de masină; reparatii auto; spălări auto. (369155)

■ Sonorizare cu muzică orice gen, pentru ocazii festive. Telefon 168943. (369143)

■ Emailări căzi, chiuvete. Telefon 170287. (367719)

CONSULTAȚII PSIHOLOGICE

■ pentru copii - esec scolar, tulburări comportamentale și afective;

■ pentru adolescenti - orientare scolară si profesională, dificultăti de adaptare, probleme sentimentale;

■ pentru adulti - probleme de cuplu, diminuarea capacitătii de muncă. Programări - zilnic, între orele 8.00 și 12.00, la telefon 214318. Adresa: Bd. Alexandru cel Bun nr. 8, bloc 1205, la Cabinetul medical "Văraru Costel". (368204)

■ Zugrav, execut zugrăveli superioare, calciu, faiantă, gresie, tencuieli, zidării. Plata - la terminarea lucrării. Telefon 161638. (369354)

■ Reparatii tapiterie. Telefon 290514. (369215)

TURISM

TOTEM TURISM

CASA TINERETULUI IAȘI
tel. 032/213545

EXCURSII EXTERNE

Italia, Franța, SUA, Cipru, Austria, Grecia, Anglia, Spania, Israel

TRANSPORT INTERNAȚIONAL AUTOCAR EUROPA (inclusiv Italia)

TRANSPORT AERIAN - Agent AIR MOLDOVA INTERNAȚIONAL

eliberări bilete și rezervări pentru orice direcție cu plecări din Iași

net

Compania de Turism NORD-EST TOURS

CASA MODEI (mezanin)
tel. 032/117596, 213450
fax 032/144577, 270415

Transport aerian prin: KLM, Air Moldova International, DAC AIR, TAROM, BRITISH AIRWAYS, AIR FRANCE, SWISS AIR LUFTHANSA, MALEV, DELTA, OLYMPIC

Principalele destinații cu autocarul: Germania, Franța, Spania, Anglia, Belgia, Olanda, Suedia, Danemarca, Norvegia

Transport rutier prin: TOURING, EUROTIME, EUROLINES, EUROPABUS, DOUBLET

SIMIAN

Excursii externe: Italia - Spania (Franța); Franța, Egipt, Thailanda, India, turul Europei II, Austria, Grecia, Norvegia, Tunisia, SUA

Excursii interne: traseu la solicitare

Transporturi internaționale - Europa (inclusiv Italia)

Iași, str. C. Negri bl. C2 (lîngă Biserica Bărboi)
tel./fax: 032/215393

OLIMP

Agenție de turism

1997

Vacanțe - Odihnă - Tratament
Orice destinație internă sau externă
Sezon estival 1997 - Grecia

IMPORTANT
Din acest an un nou sistem de vînzări!

Iași, str. Gavril Muzicescu nr. 6, bl. 7A, mezanin
(fundație, deasupra Universității Petre Andrei),Tel: 215524, 215529

■ S.C. ARHITECTII ASOCIATI SRL Iasi elaborează proiecte pentru constructii de locuit, social-culturale, administrative etc. Telefon 115257. (916181)

■ Sudor, execut orice fel de constructii metalice, cu sau fără materialul clientului. Telefon 172191. (358005)

■ Cetătean român, cu posibilităti nelimitate de călătorie în Grecia, bun cunoscător al limbii grecesti, solicit, pentru colaborare, societate turistică cu mijloace proprii de transport. Informatii, zilnic, după orele 18.00, la telefon 033/625866 sau 032/230596, cu dna Carmen. (862505)

■ Tehnoredactare computerizată cu Word 6.0. - proiecte sau orice tip de lucrări. Pret avantajos. Telefon 134566, între orele 18,00 și 22,00.

■ Execut lucrări de zugrăveli, faiantări, tencuieli. Telefon 155452.

■ Maseur, proaspăt absolvent, tînăr, prezentabil, îmi ofer serviciile. Telefon 151621.

■ Execut lucrări de mecanică auto Dacia, si la domiciliul clientului. Telefon 155225. (368056)

■ Transport marfă, pe orice distantă, cu Dacia "papuc" carosată. Telefon 127580 sau 126542. (369362)

■ Evidentă contabilă primară. Avantajos. Telefon 231389, după orele 20,00. (369093)

■ Cercetări de marketing - profesionalism, promptitudine, accesibilitate. Telefon 117316.

■ Capitonări standard, furniruiri, tavane polistiren deosebite. Telefon 212278.

AGENȚIA VICOSAN

Vă oferă servicii de menaj, supraveghere, îngrijire copii si bătrîni. Informatii la telefon 126897. (368071)

■ S.C. ARHITECTII ASOCIATI SRL Iasi elaborează proiecte pentru constructii de locuit, social-culturale, administrative etc. Telefon 115257. (368059)

■ Economist, conduc evidentă contabilă. Telefon 293070, după orele 17,00. (368243)

TRADUCERI AUTORIZATE

Traduceri autorizate notariat, toate limbile de circulatie. Telefon 143023. (916348)

■ Tehnoredactare computerizată, listare inkjet. Telefon 134586 si 138725. (369454)

■ Inginer, 29 ani, posesor permis categoria B, cursuri absolvite de management si elemente de contabilitate, cu experientă în domeniul comertului, capacitate de adaptare rapidă și disponibilitate de lucru în program prelungit, îmi ofer serviciile unei firme private. Telefon 122904, după orele 16.00.

■ Executăm diverse, mobilier sau alte lucrări de tîmplărie. Telefon 116508. (368361)

Meditații

■ Student - pregătire matematică, nivel I-XII, și fizică pentru facultate. Rog seriozitate. Relatii - zilnic, la telefon 159761.

■ Profesoară de Limba română, cu experientă, meditez eficient, pentru admiteri. Telefon 174234. (367004)

■ Student serios, cu experientă, meditez, eficient, matematică V-VIII. Telefon 223828. (367077)

■ Psihologie si anatomie. Telefon 164059. (917921)

■ Student, meditez matematică. Telefon 162674. (367181)

■ Student, meditez limba engleză. Telefon 119270. (367786)

■ Profesor, meditez fizică, orice nivel, bacalaureat, admitere facultate. Telefon 231082, după orele 15,00. (367211)

■ Studentă la Drept, meditez franceză si limba română, V-XII, 4000 lei/ora. Telefon 162440. (369052)

■ Meditez franceză-engleză. Telefon 251457. (367925)

■ Asistent Matematică, meditez eficient pentru admitere. Telefon 222870. (367947)

■ Student A.C., meditez matematică sau fizică, pentru admitere în liceu sau facultate. Telefon 272512. (367953)

■ Matematică V-VIII, după teste admitere liceu si subiecte de olimpiade, la domiciliul elevului. Telefon 233523. (367965)

■ Ofer meditatii economie. Garantez reusita. Telefon 115842. (369125)

■ Meditatii gramatică, matematică, clasele V-VIII. Pret avantajos. Telefon 149806, după orele 20,00. (369209)

■ Student, meditez avantajos la matematică, clasele I-VIII. Telefon 216811.

■ Studentă, ofer meditatii limba engleză, pentru elevi din clasele primare sau gimnaziu. Tarif negociabil. Telefon 131547. (369076)

■ Profesoară - meditez Literatura română si gramatică si fac comentarii pentru bacalaureat si facultăti: Filologie, Birotică, Drept, Politie, Teologie. Fac comentarii si la Liturgică, Dogmatică, Vechi si Nou Testament, pentru Teologie. Telefon 211109.

■ Meditez limba română. Telefon 171537. (369225)

■ Fizică, orice nivel. Telefon 126672. (369231)

■ Meditez matematică si fizică. Telefon 172387, după orele 18,00. (368051)

■ Profesor, meditez matematică V-X, eficient si avantajos. Telefon 132774. (369300)

Angajări

Agenți imobiliari

Agentia imobiliară CASTER angajează cu carte de muncă agenti imobiliari, în următoarele conditii: bărbati, vîrsta maximă 30 ani, prezentabili, dinamici, posesori auto. Salarizare atractivă și decont pentru benzină și ulei consumat. Pentru fise de concurs și informatii suplimentare, telefon 216262, Hotel "Unirea", cam. 106, între 8,00 și 20,00.

■ Doriti să deveniti distribuitori ai produselor cosmetice Oriflame? Sunati acum la telefon 032/135715, orele 10,00-12,30 sau 16,00-19,00. Conditii foarte avantajoase! (916500)

■ Doriti să cîstigati bani? Deveniti distribuitori ai produselor cosmetice "Oriflame"! Telefon 032/161194. (367175)

■ S.C. TERMOL angajează agenti comerciali în domeniul centralelor termice și a recuperării datoriilor. Conditii: studii specialitatea instalatii termice, permis auto, experientă în domeniul tehnic si/sau economic. Retribuire peste medie. Informatii la sediul TERMOL - Centrul de Afaceri, et. 3, orele 15,00-17,00. (369020)

■ Sînteti o persoană dinamică și ambitioasă? Firma noastră vă oferă posibilitatea unor cîstiguri substantiale. Relatii la telefoanele 217248; 217258. (367970)

■ Căutăm distribuitori "Oriflame". Telefon 125293. (369325)

■ Agentie angajează femei pentru menaj. Telefon 126897. (369214)

■ Angajez electrician auto. Telefon 158163. (369090)

TÎMPLAR

S.C. NEDO S.R.L. angajează tîmplar. Relatii la telefon 233444, 130894.

■ S.C. EXPO PARÇ angajează ospătari cu aspect fizic plăcut, muncitori necalificati femei, zidar-zugrav întretinere. Telefon 141608. (369246)

■ S.C. angajează tîmplar cu experientă în conditii avantajoase. Telefon 130018. (368080)

■ Companie farmaceutică angajează full-time reprezentanti medicali pentru zona Iasi. Cei interesati sînt rugati să trimită CV la adresa: strada Dristor 96, bl. 12 B, sc. B, ap. 50, sectorul 3, Bucuresti sau fax 01/3128262. (368359)

■ Camera de Comert, Industrie și Agricultură Iasi organizează concurs pentru ocuparea postului de administrator. Conditii: vîrsta maximă: 40 ani; studii: minim liceul; vechime în functie administrativă: minim trei ani; domiciliul stabil în Iași. Cererile de înscriere pentru concurs se depun zilnic între orele 8,00 si 16,00, la sediul Camerei de Comert, Bd. Copou nr. 4, et. 2, cam. 12. Concursul are loc pe data de 20,03.1997, ora 12,00.

■ S.C. AGLY ROMANIA S.A. Satu-Mare, importator si distribuitor de articole igienice, angajează agenti comerciali pentru distribuire în judetul Iasi. Informatii suplimentare si autobiografia la telefon/fax 061/712311.

VÎNZĂTORI

CARMENS prestigioasa firmă italiană, leader e piata românească pentru pantofi de damă, deschide magazinele proprii si caută: Vînzători: Cerinte: vîrsta 18-30 ani; prezentă agreabilă; capacitatea de a comunica cu clientii; dorinta de afirmare; putere de muncă în ritm intensiv. Experienta sau calificarea în comert reprezintă un avantaj. Cei selectionati vor urma un program de pregătire sustinut, suportat de firmă. Se oferă oportunitatea unei cariere sigure, durabile, conditii de muncă într-un cadru deosebit, un colectiv puternic si bine pregătit profesional. Trimiteti CV la CP 37-171, Bucuresti sau fax 01/3223126.

Aniversări

■ Cînd pe cap îti pui, coroana celor 55 ani, noi venim în rîndul celor ce-ti urează "La multi ani!", multă sănătate, fericire. Pentru Mazilu Gheorghe din partea sotiei, copiilor și celor 5 nepotei. (367744)

Matrimoniale

■ Bărbati italieni caută fete pentru căsătorie. Trimiteti fotografii, date personale pe adresa ANCS PIAZZALE NIGRA 3, 20158 Milano - Italia.

■ Colonel ing., 65 ani, singur, apartament, auto, doresc parteneră corespunzătoare. O.P. 7, C.P. 123, Bucuresti. (367224)

Pierderi

■ Motan rasă europeană, gri cu negru, burta si labele albe, cu o rană pe gît stînga si la laba stîngă fată, în zona Bisericii Catolice Nicolina. Ofer recompensă. Telefon 114216. Rog seriozitate. (369219)

■ Găsit cîine Brac german, cu păr scurt, femelă, în zona B-dul Independentei. Telefon 116204, orele 9,00-20,00. (368223)

■ Pierdut joi, 12 martie 1997, în zona Vasile Alecsandri-Piata Unirii, pui Maltez, mascul, 9 luni, negru înspicat cu alb pe piept. Aducătorului recompensă. Telefon 113979.

■ Pierdut în curtea Spitalului CFR, în ziua de luni, 10 martie 1997, între orele 16.00 și 19.00, o cătelusă, culoare gri-cenușiu, cu labe și piept albe. Răspunde la numele Fetita. Alăptează cătei. Relatii la telefon 144594, orele 7,00-11,00 și 19,00-23,00. Recompensă aducătorului.

Licitații

■ S.C. ROMVIS S.R.L. organizează licitatie pe 25.03.1997, în vederea unei lucrări de extindere, executate cu firme specializate în constructii. Relatii la sediul firmei, situată în str. Ștefan cel Mare și Sfînt nr. 8, et. II, cam. 15 și la telefon 143301, zilnic între orele 9,00 și 16,00. (368086)

■ S.C. MATIRO S.A., cu sediul în Bucuresti, str. Fecioarei nr. 13, sector 2, organizează în data de 26.03. 1997, ora 12.00, la sediul din Iasi, B-dul Copou nr. 27, licitatie publică pentru închirierea spatiului pe care societatea îl detine la această adresă. Suprafata incintei este de 1.268 mp, din care suprafata construită 479 mp (13 camere parter, 9 camere demisol, pod, cterasă, curte). Spatiul poate fi vizitat în zilele de 18, 19 si 20 martie 1997. Conditia de închiriere este ca toată suprafata să fie închiriată unei singure societăti sau persoane fizice. Ofertele vor fi depuse la sediul societătii din Iasi sau Bucuresti pînă la data de 21.03.1997. Relatii la telefon 01/2103935, int. 45 si 032/143323, 032/145914. (368050)

EXECUTARE SILITĂ

Judecătoria Cîmpulung Moldovenesc vinde prin licitatie publică (dosar nr. 675/94), în ziua de 28 martie 1997, orele 8,00, un imobil de 13 camere (apă curentă, telefon, tv prin cablu) si 724 mp teren, ambele situate în Centrul Civic al comunei Brosteni, jud. Suceava. Licitatia se va desfășura la sediul Judecătoriei Cîmpulung, în sala de judecată si va începe de la suma de 68 milioane lei. Relatii la Banca Agricolă Vatra-Dornei. Telefon 030/373925.

■ TEHNOTON anunță vînzarea prin licitatie a următoarelor tipuri de mijloace fixe: 1. Masini unelte: masină de rectificat plan RPO 320x1000S; strung SN 630x2000; presă PAI-6; presă automată PAWN 40; presă automată cu cap revolver LDR 25 NC; presă hidraulică automată cu triplu efect PAN 100T; masini injectie mase plastice (25, 100, 160, 320 g); 2. Redresori; 3. Aparate de măsură si control (generatoare de semnal, osciloscoape, surse de tensiune, multimetre, distorsiometre, versatestere, frecvenmetre, fluctometre etc.); 4. Mobilier industrial (mese, birouri, dulapuri, rafturi, stelaje). Listele complete si preturile de începere a licitatiei pot fi consultate la sediul societătii, telefon 233900/178. Licitatiile încep în data de 20.03.1997, ora 11,00 și se vor repeta în fiecare zi de joi a săptămînii, pînă la epuizarea stocului.

Diverse

HELP LINE - Pentru copiii noștri

Puteti primi gratuit informatii privind alimentatia și cresterea sugarului, zilnic, orele 16,00 si 17,00, la telefon 214002. Policlinica "Sănătatea 2000", dr Iordache Constantin - medic primar pediatru.

TURISM ITALIA

700 USD - 20, 23 Martie; 11, 18, 25 aprilie. Agenția de turism TOTEM - Casa Studenților Iași. Telefon 032/213545.

TURISM AUSTRIA

400 USD - bilunar. Agenția de turism TOTEM - Casa Studenților Iași. Telefon 032/213545.

TURISM CIPRU

475 USD - săptămînal. Agenția de turism TOTEM - Casa Studenților Iași. Telefon 032/213545.

■ Canisa Wom Donausieger oferă pentru montă mascul Ciobănesc german cu ascendentă germană, din părinti campioni și cu următoarele titluri: 2 x RPJ 2 x CAC 1 CMBCR si K2. Relatii la telefon 217111. (367096)

■ Solicit sprijin material pentru corectarea vederii unui băietel de 3 ani. Telefon 112798. Fam. Munteanu.

■ Preotul Ioanichie Cosma de la Mănăstirea Bistrita, judetul Neamt, roagă credinciosii ortodocsi să-l ajute material, în vederea unei operatii pe cord deschis, în străinătate. Cont 10.923.02 deschis la Sucursala CEC Bacău. Multumiri. (369311)

ANUNȚ UMANITAR

Un elev de 15 ani are nevoie de transplant de inimă în Franta, care va costa peste 100.000 dolari. Căutăm sponsori, oameni de suflet, pentru donatii în contul 45.36.02.301, BCR Iași, Dolceanu Florin (în lei). Pentru valută sau detalii, telefon 138687. Poate îi salvăm viata. Multumim mult.

■ Întinde mîna prieteniei pentru a sărbători 20 de ani de la absolvirea Liceului "M. Eminescu", promotia 1977. Pentru relatii telefonati la 225020 - Arhip (Denisiuc) Rodica; 115101 - Rusu (Onită) Monica.

AGENDA OMULUI DE AFACERI

IG TRADE

distribuie

APĂ MINERALĂ BORSEC

Comenzi la telefon 171629

SC MOLID

SISTEME DE ALARMĂ

DISPECERAT ȘI INTERVENȚIE

PLATA ÎN RATE

Iași, str. Sărăriei nr. 155,
tel./fax 032/214564, tel. 032/216671

ELYTIS DESIGN STUDIO

- reclame luminoase
- panouri publicitare
- bannere, inscripționări
- semne stradale
- amenajări interioare
- mobilier comercial
- acoperiri ușoare
- copertine, parasolare

Plata și în rate.

Șos. Păcurari 71, tel./fax 251360

ROENTER Ltd.

Consulting managerial și de afaceri

- Asigurăm rapid:
  - înmatriculări societăți comerciale
  - înregistrări acte adiționale
  - obtinem autorizatie de functionare pentru sedii firmă, birouri, depozite
- Elaborări contracte comerciale

Iași, Str. A. Panu nr. 13-15, mezanin Telefon 212335
zilnic 9.00-19.00 sîmbătă 9.00-14.00

IRSIDO

Reprezentanță ESSELTE

- ARTICOLE DE BIROU (biblioraftur, caiete mecanice, suporti documente, clipboard-uri)
- instrumente de scris SCHNEIDER, PARKER, MICRO
- hîrtie calc, planșete desen, truse/tuș ROTRING
- rechizite scolare

Iași, Str. Toma Cozma nr. 7A (vis-a-vis de lic. Negruzzi)
tel./fax 032/144255

ROCAMBOLE

Unic distribuitor BENCKISER

vă oferă:
- gama de detergenți DOSIA
- detergenți SOLE, CALINDA, LIP
- CILLIT, WC PICKER

Transport gratuit.

Tel. 032/217378

ROCAMBOLE

Societate de distribuție

- coniac Napoleon (4 sortimente)
- vodka Tsarkoff, Atheneum
- rom Havana Club
- vermut Barbieri

Produse de calitate însoțite de certificat LAREX
Transport gratuit
Tel. 032/217378

TOFAN GRUP

comercializează: • anvelope și camere auto
(produse de Danubiana și Victoria Florești)

Iași- Șos. Păcurari nr. 92 (în incinta Transmixt SA)
Tel. 032/154.343

LUCEAFĂRUL MOBILUX

produce

- mobilier serie și la comandă

Adaos comercial 0
Prețuri foarte avantajoase

Letcani, Soseaua Iasi - Tg. Frumos
tel: 018/613573

IMPORTATOR DIRECT

vinde en gros, la kg

ÎMBRĂCĂMINTE și ÎNCĂLȚĂMINTE în baloți sigilați, pe sortimente.

Depozit LEGUME-FRUCTE Scheia - Suceava
tel: 030/444986 (seara)

SC VIVI COM SRL

Vinde en-gros îmbrăcăminte second-hand import Germania și America la prețuri ce sfidează orice concurență.

Brăila Str. Golești nr. 39 Tel./fax 039/647350

CAMPIER SRL

vă oferă la prețuri de importator:

- gresie porțelanată
- gresie și faianță
- adezivi Keracoll și CEMENKOL
- accesorii pentru finisaje.

Str. Stejarului nr. 3 (în cadrul SC LEGUME FRUCTE SA)
Tel./fax 034/181821

PUBLICITATE, UTILITARE

■ Doriti să scăpati de psoriazis? Telefon 163312, între orele 19,30 si 23,30. (367969)

■ Imi ofer serviciile unei doamne, pentru un spatiu adecvat unei fetite deosebit de sensibile, inteligente si talentate (scrie de la 2 ani). Telefon 165308. (369185)

■ Solicit transporturi ocazionale, Bucuresti-Iasi 1,5 t. Telefon 01/6427126. (367148)

■ Consiliul de administratie al Societătii Comerciale C.C. MOLDOCONSTRUCT S.A., cu sediul în Iasi, strada I. C. Brătianu, nr. 20-22, convoacă Adunarea Generală ordinară a Actionarilor detinători de actiuni la S.C. MOLDOCONSTRUCT S.A., la data de 28 martie 1997, ora 9.00, la Casa Sindicatelor din Iasi, B-dul Socola nr. 134, pentru toti actionarii înregistrati în Registrul actionarilor, cu următoarea ordine de zi: 1 - Aprobarea bilantului contabil si a contului de profit și pierdere pentru anul 1996. 2. Aprobarea bugetului de venituri și cheltuieli pentru anul 1997. 3. Alegerea registrului independent privat. 4. Reglementarea restului de capital social rămas nealocat, de 1.012.000 lei. 5. Aprobarea listei cu mijloace fixe propuse pentru casare. 6. Aprobarea programului de investitii pentru anul 1997. Începînd cu data de 25.03.1997, documentele si materialele informative referitoare la problemele incluse în ordinea de zi se pot consulta si procura contra cost, la sediul Societătii Comerciale C.C. MOLDOCONSTRUCT S.A., cu sediul în Iasi, strada I.C. Brătianu, nr. 20-22. Actionarii care doresc să acorde procură specială de reprezentare în Adunarea Generală pot obtine formularele speciale la sediul C.C. MOLDOCONSTRUCT S.A. După completarea si semnarea lor, un exemplar al procurii speciale se va depune/expedia la sediul societătii, pînă la data de 22.03.1997, un exemplar va fi înmînat reprezentantului de către actionarul care acordă procura, cel de-al treilea exemplar rămîne la acesta. Actionarii care nu se pot prezenta la sediul societătii, pentru a completa formularele de procuri speciale, vor expedia procuri speciale autentificate de notariat sau vizate de secretarul primăriei din comună, folosind modelul publicat în "Monitorul Oficial" nr. 1786 - Partea I (anexa nr. 4 la instructiunile nr. 8, din 12 iunie 1996), pînă la data de 22.03.1997. Procurile expediate prin postă neautentificate sau neavizate de secretarul primăriei nu sînt valabile. De asemenea, nu sînt valabile procurile incredintate salariatilor si administratorilor Societătii Comerciale C.C. MOLDOCONSTRUCT S.A., precum si afinii si rudele acestora, sau sotul (sotiei) acestora, precum si afinilor si rudelor lor pînă la gradul al doilea inclusiv. (369220)

S.C. SUZANA S.R.L. - SALA DE GIMNASTICĂ

În lunile mai, iunie, iulie, numărul de locuri disponibile pentru terapia prin gimnastică medicală este limitat. Consultatiile se acordă în zilele de 5 și 19 aprilie respectîndu-se ordinea de înscriere. Informații suplimentare la telefon 135791 sau 210202. (368229)

■ Cabinet veterinar ANIMAVET. Consultatii, tratamente, vaccinări, chirurgie, deparazitări, asistentă fătare. Aleea Oltea Doamna nr. 4, în spatele noii Catedrale Catolice din Nicolina. Program zilnic: 10-13; 16-19. Sîmbătă-duminică 10-13. Informatii la telefon 220028.

■ Spitalul Universitar de Psihiatrie "Socola" Iasi, anuntă depunerea cererii pentru emiterea autorizației de mediu pentru obiectivul - Spital centru - avînd ca obiect de activitate asistenta psihică, amplasat în Iasi, soseaua Bucium nr. 36. (368227)

■ Caut asociat sectie tîmplărie, utilaje tip Umaro-Roman, eventual vînd utilaje tîmplărie. Telefon 031/552035. (3620)

■ Donez rinichi gr. A II-a. Pentru intermediar serios 20-25% din pretul negociat. Telefon 721225. (369240)

■ S.C. JUVENTUS S.A. din municipiul Iasi, str. Gr. Ureche, nr. 27 convoacă Adunarea Generală a Actionarilor pentru data de 3.04.1997. Locul de desfășurare va fi la sediul societătii, orele 10,00. Sînt invitate să participe persoanele fixice devenite posesoare ale certificatului de actionar în urma subscrierii conform Legii 55/1995. AGA va avea următoarea ordine de zi: Raportul administratorului; Raportul cenzorilor; Discutarea și aprobarea bilantului contabil și a contului de profit și pierdere aferent anului 1996; Alegerea administratorilor, cenzorilor, secretarului si stabilirea indemnizatiei acestora; Stabilirea bugetului de venituri si cheltuieli și a programului de activitate pentru exercițiul următor; Aprobarea organigramei; Diverse. În caz de neîntrunire a cvorumului prevăzut în lege, a doua adunare este convocată în ziua de 4.04.1997, ora 10,00, în acelasi loc si cu aceeasi ordine de zi. Potrivit prevederilor legale, actionarii pot fi reprezentati la adunarea generală de persoane mandatate de acestea din rîndul celorlalti actionari, prin procura specială.

■ Domnul Bogdan Verebceanu anunță onorata clientelă că poate fi găsit la Hotel "Moldova" (Frizerie), et. 1, cam. 110. (368362)

Mesaje

■ În atentia distinsului domn Ciocoiu Ioan, comuna Butea, judetul Iasi: "Ioane, trimite de urgentă actele de proprietate din care să rezulte, asa cum pretinzi că posezi pămînt, în comuna Tomesti, judetul Iasi, în cadrul suprafetei cumpărate de mine. În caz contrar, cred că stii ce va urma. Dumnezeu să te ajute. Beda Valerian. (368061)

Decese

✝ Cu adîncă durere în suflet, copiii, ginerii, nora si nepoții anunță încetarea din viață a celui care a fost un bun sot, tată și bunic - CONSTANTIN OSVALD, 73 ani. Înmormîntarea a avut loc duminică, 16 martie 1997, orele 13.00, la Cimitirul "Buna-Vestire". Dumnezeu să-l ierte si să-l odihnească în pace! (369360)

✝ Familiile Psebilschi si Ciornei anunță, cu nemărginită durere, disparitia fulgerătoare din viată a surorii si cumnatei PARASCHIVA ENĂSESCU. Dumnezeu să o odihnească în pace! (368365)

✝ Sotul, copiii - Carmen și Eduard, ginerele, nepotii si rudele anunță, cu profundă durere, disparitia fulgerătoare a celei mai scumpe sotii, mame si bunici - PARASCHIVA ENĂSESCU. Pentru grija, dragostea și ajutorul dat tuturor, rugăm pe bunul Dumnezeu să-i conducă sufletul pe cel mai frumos drum și în locul cuvenit. Corpul neînsufletit este depus în capela Bisericii "Eternitate". Înhumarea are loc marti, 18 martie 1997, orele 11.00. (368366)

✝ Familia Roxana Ungureanǎ - fiică, Radu - ginere, Lavinia și Delia - nepoate anunță, cu profundă durere, trecerea în nefiintă a bunei si nepretuitei mame, soacre și bunici, a celei care a fost avocat pensionar ERNESTINA VASILIU, condusă, cu piosenie, pe 16 martie 1997, în lumea celor drepti. Dumnezeu să o odihnească în pace! (368367)

✝ Cu nemărginită durere, familia Zaharia Ungureanu anunță trecerea în nefiintă a celui care a fost GHEORGHE UNGUREANU - 85 ani, un bun tată și bunic. Înmormîntarea va avea loc marti, 18 martie 1997, orele 14.00, la Cimitirul "Eternitate". Dumnezeu să-l ierte si să-l odihnească în pace! (368364)

✝ Sotul, fiul, fiica, fratele si rudele apropiate anunță decesul, după o lungă suferintă, a mamei și sotiei RODICA ONISOR, în vîrstă de 57 ani. Dumnezeu s-o ierte. Regrete eterne. (368363)

✝ Familia preot Haralambie și Lucretia Oniciuc anunță, cu durere, decesul, după o lungă și cumplită suferintă, a ginerelui - prof. univ. dr TUDOSE IORDACHI. Slujba religioasă se va oficia în ziua de 18 martie 1997, orele 11.00, la Biserica "40 de Sfinti". Dumnezeu să-l odihnească în pace!

✝ Mariana - sotie, Cristian și Marilena - copii, Mihaela - noră și Andrei - nepot anunță, cu durere, decesul celui care a fost prof. univ. dr TUDOSE IORDACHI. Corpul neînsufletit este depus la Biserica "40 de Sfinti". Mitingul de doliu va avea loc la Universitatea "Al. I. Cuza", marti, 18 martie 1997, orele 12.00, de unde cortegiul funerar va pleca spre Cimitirul "Eternitate". Amintirea ta va dăinui vesnic în inimile noastre!

✝ Familia dr Cristian Tudose anunță, cu nemărginită durere, decesul, după o lungă și grea suferință, a tatălui - prof. univ. dr TUDOSE IORDACHI. Te vom păstra mereu în inimile noastre!

✝ Carmen - sotie, Andra și Irina - fiice, anunță, cu profundă durere, trecerea fulgerătoare în lumea umbrelor a celui care a fost VASILE-NECULAI CHIDOVĂT (NICU). Dumnezeu să-l ierte si să-l odihnească în pace! Corpul neînsufletit se află depus la capela Bisericii "Acoperămîntul Maicii Domnului" - Galata. Înhumarea va avea loc marti, 18 martie 1997, orele 13.00, la Cimitirul "Galata".

Condoleanțe

✝ Colectivul S.C. TMUCB S.A. - filiala Iasi regretă profund trecerea în nefiintă a inginerului TUDOR IOAN și transmite sincere condoleante familiei îndoliate. Dumnezeu să-l ierte! (368232)

✝ Doina și Petru Cașcaval sînt alături de doamna doctor Rîndunica Ioan, în aceste momente de grea suferintă, pricinuite de disparitia prematură și fulgerătoare a sotului. Sincere condoleante. (368351)

✝ Familia Cornelia și Ion Filip transmite sincere condoleante familiei Ioan și este alături, la durerea despărtirii de ing. TUDOR IOAN. (368250)

✝ Personalul Farmaciei nr. 55 din cadrul Policlinicii pentru Studenti si Elevi este alături de dna dr Georgeta Oprisan, în clipele grele, pricinuite de pierderea tatălui, și transmite sincere condoleante familiei îndoliate. Dumnezeu să-l ierte! (367743)

✝ Colectivul serviciului Tehnic - S.C. TEPRO S.A. este alături de colegul ing. Radu Ungureanu si-i transmite sincere condoleante pentru pierderea suferită. (367745)

✝ Familia dr Victoria și Teodor Leahu este alături de dr Rîndunica Ioan, în greaua încercare pricinuită de moartea bunului sot și tată - ing. TUDOR IOAN. Sincere condoleanțe. (369372)

✝ Profund afectati de durerea doamnei dr Rîndunica Ioan, pricinuită de moartea fulgerătoare a sotului - ing. TUDOR IOAN, exprimăm întreaga noastră compasiune și transmitem condoleante familiei îndoliate. Fam. conf. univ. Stefan Frunză. (369100)

✝ Comitetul National Român pentru UNICEF, Filiala Iasi, regretă disparitia prematură a distinsului profesor RADU NEGRU, presedintele filialei. Condoleante familiei îndoliate.

✝ Familia Zaharia, str. Nicolina 4A, regretă disparitia vecinei RODICA ONISOR și transmite sincere condoleante familiei îndoliate. (369453)

✝ Locatarii blocului B5, Bd. Copou 26A, transmit sincere condoleante dlui Teofil Enăsescu, pentru pierderea sotiei, și sînt alături de familia îndurerată.

✝ Familia Iacobută este alături de doamna doctor Rîndunica Ioan și de fiul său, Dragoș, în aceste momente de grea suferintă. Sincere condoleante familiei îndoliate.

✝ Liviu și Rita - cumnați și mama - Lila deplîng moartea fulgerătoare a lui VASILE-NECULAI CHIDOVĂT (NICU). Te vom păstra mereu în inimile noastre, suflet bun! Dumnezeu să te odihnească în pace!

✝ Cadrele didactice si studentii Facultătii de Biologie a Universitătii "Al. I. Cuza", cu adîncă durere, aduc un ultim omagiu celui care a fost distinsul profesor dr IORDACHE TUDOSE, dascăl îndrăgit și om de știință recunoscut, și transmit condoleante familiei îndoliate.

Comemorări

✝ Cu nemărginită durere, Natalia Tansanu anunță împlinirea a 40 de zile de la trecerea în nefiintă a inegalabilului ei sot - ing. COSTICĂ TANSANU, om de o modestie dezarmantă, blînd, bun, cinstit, cu calităti umane și morale deosebite. De asemenea, se împlinesc 3 ani de cînd frumosul si nepretuitul lor fiu - ing. FLORIN-CĂTĂLIN TANSANU - a plecat, pentru totdeauna, pe drumul celor drepti. Dumnezeu să-i odihnească în pace. Slujba de pomenire va avea loc marti, 18 martie 1997, orele 14.00, la Cimitirul "Eternitate", prima alee, pe dreapta, spre capela catolică. (368062)

Mulțumiri

■ Familia Ciomaga transmite alese multumiri tuturor celor care au fost alături de ea, la marea suferintă pricinuită de ireparabila moarte a celui care a fost un bun tată, socru și bunic - CONSTANTIN HILITANU. (369100)

AGENDA AUTO

Castrol
dealer autorizat
MICHELIN
DUNLOP
BOSCH

INFOTEC SRL
luni - vineri 9,00 - 18,00
sîmbătă 9,00 - 14,00
Str. Împăcării nr. 35, bl. 919
☎ 221405, 126816

SIX SRL
- vopsele STANDOX
luni - vineri 9,00 - 18.00
sîmbătă 9,00 - 12,00
Străpungere Stefan cel Mare nr. 3
☎ 117557

BOSCH
MONROE amortizoare
RUEDAS SRL
luni-vineri 8,00 - 20,00
sîmbătă 8,00 - 16,00
duminică 9,00 - 14,00
Str. Armeană nr. 5, tel. 112239

TOFAN GRUP
luni - vineri 8,00 - 16,00
Sos. Păcurari nr. 92
în incinta TRANSMIXT SA
(AUTOBAZA 2)
☎ 032/154.343

AUTO RICAMBI
auto ricambi
• Importator piese auto
luni - vineri 9.00 - 18.00
sîmbătă 9.00 - 14.00
☎ 225151 (magazin) Piata CUG
☎ /FAX 232856 (birouri)

SERVICE MOARA DE FOC
MOLDOVA TRICOTAJE
• Mecanică, tinichigerie, vopsitorie, vulcanizare
Program 9,00 - 16,00
str. Moara de Foc nr. 29 ☎117016

PARBRIZE
A.G.E.R. SERVICE
AUTO GLASS EXPRES ROMANIA SERVICE
• Geamuri import vest pentru toate tipurile de autovehicule (și en gros)
• Asigurăm și montaj, cu set de solutii originale
Str. N. Gane nr. 15 ☎/FAX 210351

AUTOSHOP
luni - vineri 8,00 - 22.00
sîmbătă 8,00 - 18.00
Str. Nicolina nr. 33
(rond vechi CUG)
☎221849; FAX 222403

BRAS srl
luni-sîmbătă 8.00-20.00
duminica 8.00-13.00
Str. Silvestru nr. 4
☎/fax 214.910

S.C. **INTER** SRL expres
• Piese de schimb, anvelope, acumulatori, accesorii
Program 8,00 - 18,00
Str. Socola nr. 18 (lîngă Cotnari)
☎ /FAX 230278

BERTO IMPEX SRL
COMUNICATII ȘI SISTEME DE SECURITATE
DISTRIBUITOR ZONAL
• Alarme auto ENFORCER - SUA
Hotel Traian, cam. 402/412
☎ FAX 211114

AMRS SRL
Ford
• Amortizoare SACHS
luni - vineri 8,00 - 18,00
sîmbătă 8,00-12.00
Str. Păcurari nr. 78
☎ 032/214150

☎ TELEFOANE UTILE: FARMACII

1. FARMACIA A.T.I.- PULS
Soseaua Natională 164, bl. D (Podu Ros)
zilnic : 8.00 - 20.00
sîmbăta :9.00 - 18.00
duminica : 9.00 - 18.00
☎ 233.242, 233.223

2. FARMACIA SF. LAZĂR -
zilnic : 8.00 - 20.00
sîmbăta : 8.00 - 14.00
duminica : 8.00 - 14.00
☎ 230.153

3. NOREX PHARM
Str. Grigore Ureche nr. 1
(Centrul Civic, lîngă Tribunal)
zilnic: 8.00 - 20.00
sîmbăta: 9.00 - 18.30
duminica: 9.00 - 13.00
☎ 216.382

4. FARMACIA GHITUN -
Cuza Vodă 27
zilnic : 7.00 - 20.30
sîmbăta : 8.00 - 15.00
☎ 147.077, 231.876

5. SALVIA
Cuza Vodă 1
zilnic : 7.30 - 20.30
duminică : 8.30 - 14.00
☎ 210.340

6. SEMIS -
Străpungere Silvestru nr.7
zilnic : 8.00 - 20.00
duminica\ 9.00 - 17.00
☎ 210.542

7. REMEDIA -
Str. Gării 30
zilnic : 7.30 - 20.00
sîmbăta : 8.00 - 14.00
duminica : 8.00 - 14.00
☎ 146.325

8. FARMACIA 4
Bd. Stefan cel Mare nr. 3
zilnic : 7.30 - 19.30
sîmbăta : 8.30 - 13.30
☎ 142.020

9. BEST FLORA
Str. Vasile Lupu 108
zilnic: 8.00 - 20.00
duminica: 8.00 - 14.00
☎ 271.962

10. FARMACON
Str. Gavril Muzicescu
(lîngă Palatul Telefoanelor)
zilnic: 8.00 - 21.00
sîmbăta: 8.00 - 16.00
duminica: 8.00 - 14.00
☎ 213.050

11. LIMA FARM
Bulevard Tudor Vladimirescu 306
zilnic: 7.30 - 19.00
sîmbăta: 8.00 - 13.00
duminica: 10.00 - 12.00
☎ 114.453

12. FARMACIA NR. 1 Iași
B-dul Dacia nr. 32
zilnic: 8.00 - 16.00
sîmbăta: închis
☎ 153.498

13. FARMACIA NR. 2 Iași
Piata Unirii nr. 3
zilnic: 7.00 - 20.00 - 7.00
sîmbăta: program permanent
duminica: program permanent
Farmacie cu gardă
☎ 116.029

14. FARMACIA NR. 7 Iași
Socola nr. 9, bloc E.1
zilnic: 7.00 - 20.00
sîmbăta: 8.00 - 14.00
☎ 132.293

15. FARMACIA NR. 9 Iași
Sălciilor, bloc 828 Nicolina II
zilnic: 7.00 - 20.00
sîmbăta: 8.00 - 14.00
☎ 122.782

16. FARMACIA NR. 11 Iași
Vasile Lupu 160, bloc G.3
zilnic: 10.00 - 18.00
sîmbăta: închis
☎ 175.457

17. FARMACIA NR. 15 Iași
B-dul Independenței nr.23
zilnic: 7.00 - 20.00
sîmbăta: închis
☎ 116.408

18. FARMACIA NR. 50 Iași
Vasile Lupu 8, bloc D.3
zilnic: 7.00 - 20.00
sîmbăta: 8.00 - 14.00
☎ 172.867

19. FARMACIA NR. 86 Iași
Str. Măgurii nr. 4, Nicolina II
zilnic: 7.00 - 20.00
sîmbăta: 8.00 - 14.00
☎ 122.459

20. UNITATEA TEHNICO-MEDICALĂ Iași
Sălciilor, bloc 828, Nicolina II
zilnic: 8.00 - 16.00
sîmbăta: închis
☎ 124.646

21. ALSOC - FARMAVITA
Sf. Andrei nr. 4
(lîngă Biserica Sf. Andrei)
zilnic: 9.00-19.00
sîmbăta: 9.00-14.00
duminica: 9.00-14.00
☎ 112043

22. FARMACIA FRUMUSEȚE FARMEC
Păcurari, bl. 540
zilnic : 8.00 - 19.00
sîmbăta : 8.00 - 15.00
☎ 163.615

23. EUROPHARM HOLDING
Cerna 1 (Mircea cel Bătrîn)
zilnic : 8.00 - 20.00
sîmbăta : 8.00 - 14.00
duminică: 8.00 -14.00
☎ 224.109

24. ANDA FARM
Sos. Păcurari, bl. 474
zilnic : 8.00 - 20.00
sîmbăta : 8.00 - 16.00
duminică : 9.00 - 13.00
☎ 252.254

25. SANOFARM
Aleea Sadoveanu 4A
zilnic : 8.00 - 17.00
sîmbăta : 8.00 - 12.00
☎ 147.162

26. ÁLDAMED - TEHNICĂ MEDICALĂ
V. Alecsandrii 1
zilnic : 8.00 - 19.00
sîmbăta : 8.00 - 15.00
☎ 215.500

27. BABY FARM
V. Lupu 70-74
zilnic : 8.00 - 20.00
duminică: închis
☎ 271.357

28. TEOFARM
Tutora 2
zilnic : 8.00 - 20.00
duminică: închis
☎ 231.118

TELEFOANE UTILE CABINETE ȘI FARMACII VETERINARE AUTORIZATE

1. CABINET VETERINAR SALVANIM
Str. Uzinei nr. 32
zilnic: 10.00 - 13.00; 15.00 - 18.00
sîmbătă, duminică: 10.00 - 13.00
☎ 032/212184

2. FARMACIA VETERINARĂ BIOVET
Strada Primăverii, nr. 23 (lîngă Policlinica Industrială)
Program:
zilnic: 9.30 - 17.30
sîmbătă: 9.30 - 13
duminică: închis
☎032/233414

3. CABINET VETERINAR INTERSERVICE VET
S.C. Interservice Vet
Strada Sf. Atanasie, Nr. 12
zilnic :10.00 - 13.00, 16.00 - 20.00
sîmbăta : 10.00 - 13.00
duminica : 10.00 - 13.00
☎ 032/217111

4. ASOCIAȚIA CHINOLOGICĂ A MUNICIPIULUI IAȘI
(singura recunoscută de A.CH.R. și F.C.I)
Strada Sf. Atanasie, Nr. 12
Relatii la toate cabinetele veterinare particulare autorizate sau la telefon:
☎032/217111

5. CABINET ȘI FARMACIE VETERINARĂ
S.C. UNIVET SRL
Strada Ion Creangă, nr 15 (lîngă Alimentara Triumf)
Program
zilnic : 9.00 - 13.00, 15,00 - 20.00
sîmbăta : 10.00 - 13.30
duminica : 10.00 - 13.30
☎ 032/176647

6. FARMACII VETERINARE INTERSERVICE VET
S.C. Interservice Vet
Strada Arcu, Nr. 33
zilnic : 9.00 - 17.00
sîmbăta : 9.00 - 13.00
duminica : închis
Piața Chirilă
zilnic : 9.00 - 17.00
sîmbata : 9.00 - 13.00
duminica : închis

7. CABINET VETERINAR ANIMAVET
Str. Aleea Oltea Doamna nr. 4
(În spatele Bisericii Catolice din Nicolina)
zilnic: 10.00 - 13.00; 16.00 - 19.00
sîmbăta, duminică: 10.00 - 13.00
☎ 032/220028

☎ TELEFOANE UTILE

☎ SALVARE: 961
☎ POMPIERI: 981
Pascani: 981, 761774
☎ POLITIE:
Inspectoratul Judetean Centrala 140720; Dispecerat 146666; Municipiu Centrala 140020 Dispecerat 146840/955 Ofiter de serviciu 146850; Serviciul Circulatie - 140070.
☎ SERVICII MEDICALE MOBILE CORPO-SAN (asistentă medicală non-stop de urgentă la domiciliu): 113130
☎ PROTECTIA MUNCII.: 116139
☎ ASOCIATIA ROMÂNĂ ANTI-SIDA, HOTLINE SIDA: 210024
☎ AGENTIA C.F.R.: 147673
☎ INFORMAȚII GARĂ: 146333
☎ AUTOGARĂ: 146587
☎ TAXICOM, dispecerat: 953, 146593
☎ GO-TAXI, dispecerat: 222060
☎ TAXI ROMARIS, dispecerat: 215555, 222222
☎ TAXI LYON TRANZ, dispecerat: 214214
☎ AGENTIA TAROM: 115239
☎ INFORMATII AEROPORT: 174058:271590
☎ STATII PECO: Bas Ceaus - 176865; Aurel Vlaicu - 175872; Bucium - 132891; Crisan - 112182; Păcurari - 164142; Sărărie - 147480.
☎ A.C.R. - informatii utile: 112345, 130177.
☎ DISPECERATE: R.A. Gaz-Metan - 928; 141737; R.A. Apă-Canal - 214271 (centrala - 215410); Renel - 147070, deranjamente - 929; Termoficare - 141956; R.A. Locuinta - 112434; Telefoane - Deranjamente - 921;
☎ GARDA FINANCIARĂ: 114065, 12427.
☎ ADMINISTRATIA FINANCIARĂ: 143030
☎ TRIBUNAL: 146300
☎ PROCURATURĂ: 212566
☎ CAMERA DE COMERT: 117757
☎ CENTRUL MILITAR JUDEȚEAN: 146370
☎ STATUL MAJOR JUDETEAN DE APĂRARE CIVILĂ: 214470
☎ HOTELURI: Moldova - 142225; Traian - 143330; Unirea - 142110; Continental - 114320; Sport - 232800; Orizont - 112700
☎ POLICLINICA CU PLATĂ: triaj informatii - 117244
☎ OFICIUL JUDETEAN PENTRU PROTECTIA CONSUMATORILOR: 145392.
☎ AGENTIA DE PROTECTIA MEDIULUI: 214357
☎ LABORATOR ANALIZE "PRO FAMILIA": 230431
☎ FUNDATIA PENTRU PROTECTIA ANIMALELOR "SALVANIM" - anunturi pierderi/găsiri animale: 212184
☎ Vama Nicolina - 142817
☎ Punct vamal Of. Postal 13 - 113093
☎ Direcția Regională Vamală Iași - 127779; 130154

CARNETUL ZILEI

HOROSCOP

BERBEC
(21 mart. - 20 apr.):

✋ Vă complicati singur(ă), sînt solutii cu mult mai simple si mai eficiente. Încercati să nu vă lăsati influentat(ă) de păreri din jur, păstrati-vă opinia.

TAUR
(21 apr. - 20 mai):

👍 Puteti folosi informatia fără să dati sursa de gol, persoana e greu de bănuit. În felul acesta veti împăca si capra si varza si lupul și veti avea si dvs. de cîstigat.

GEMENI
(21 mai - 21 iun.):

✋ Evenimentul pe care îl asteptati cu înfrigurare se mai amînă, spre marea dvs. nemultumire. Încărcati-vă din nou bateriile căci asteptarea se va mai prelungi.

RAC
(22 iun. - 22 iul.):

👍 V-ati pliat destul de bine pe evenimente si curentul v-a purtat în larg. Dacă stiti să înotati, nu aveti a vă teme că vă veti scufunda o dată cu bărcuta.

LEU
(23 iul. - 22 aug.):

👎 S-ar zice că într-un fel a început calvarul, însă veti constata că lucrurile au si partea lor bună. Dacă veti sti să folositi culoarul, vă veti descurca.

FECIOARA
(23 aug. - 22 sept.):

✋ Trageti din greu, nu mai este mult pînă la obiectivul pe care vi l-ati propus. Veti vedea că vă puteti descurca mai bine decît vi s-a părut la început.

BALANTA
(23 sept. - 22 oct.):

✋ O întîmplare neprevăzută vă dă peste cap tot programul si vă strică cheful. Dacă tot v-ati complicat existenta, fără voie, rezolvati ce mai puteti.

SCORPION
(23 oct. - 21 nov.):

👍 Personal, nu aveti nimic împotriva unei schimbări de directie dacă este, si convenabilă. Important este ca si ceilalti să fie de aceeasi părere.

SĂGETĂTOR
(22 nov. - 21 dec.):

👎 Se simte o anumită stare de îngrijorare, chiar dacă vreti să o ascundeti. Vă veti lămuri mai tîrziu dacă a fost o coincidentă sau un complot.

CAPRICORN
(22 dec. - 19 ian.):

✋ Comportati-vă cu mai multă nepăsare, chiar dacă vă apucă compasiunea. Încă nu ati aflat destule despre persoana pe care încercati să o plîngeti.

VĂRSĂTOR
(20 ian. - 18 febr.):

✋ Vă încrîncenati împotriva unei persoane care, de fapt, nu v-a făcut nimic. Încercati să iesiti din starea de subiectivitate pentru a reactiona firesc.

PEȘTI
(19 febr. - 20 mart.):

👌 Sînteti destul de dinamic(ă) si aveti o privire clară asupra problemelor. Oferta are o anumită atractivitate, dar ceva vă face să mai asteptati.

LEGENDA:

👎 *- vă paste ghinionul;*

✋ *- prudența e mama înțelepciunii;*

👍 *- n-aveți nimic de pierdut;*

👌 *- șansa vă surîde*

CALENDARUL CREȘTIN-ORTODOX

✝ Cv. Alexie, omul lui Dumnezeu; sf. mc. Marin

CALENDARUL CATOLIC

Sf. Patriciu, ep.

FARMACII DE GARDĂ

Farmacia nr. 2, Piata Unirii (tel. 116029).

SPITALE DE GARDĂ

Spitalul "Sf. Spiridon" (tel. 142730): Clinica I Medicală, Clinica a III-a Chirurgie; **Maternitatea "Cuza Vodă"** (tel. 143320).

VREMEA

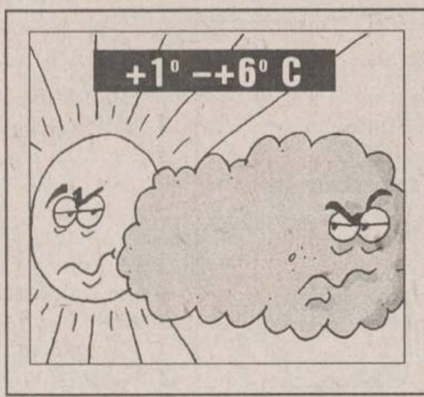

■ Vremea se va răci accentuat, cerul va fi noros, pe alocuri se vor semnala precipitatii predominant sub formă de ploaie. Vîntul va sufla slab la moderat, cu intensificări locale de 50-60 km/h, din sector nordic. Temperatura aerului va înregistra valori maxime cuprinse între 3° și 6° C, iar minine între -4° și 1° C. **(Eugen Mihai PANIANOPOL - Centrul de Prevedere a Vremii Bacău)**

INTEGRAMA ZILEI

UMBLĂ CU CERERI ↴ DE AMBE-LE SEXE		LE-A PIERIT GRAIUL ↴ LEZIUNE		SPUSĂ LA NECAZ ↴ CAREU AGRICOL		HOȚI (od.) ↴ SCOASE DIN CIRCULAȚIE		URMĂRIRE DISCRETĂ ↴ CEL MAI MIC PAR		TOT (mold.)
↳		↓		↓		↓		↓		↓
SACRIFICAT ÎN ARENE → CURENT DE AER					FÎȘIE DE BLANĂ → LĂNCIER					
↳				VĂLURIT → ↓ ÎNDEMN CANIN						
LAME → UNA PE SĂPTĂMÎNĂ				↓				VOPSEA DE MOBILĂ		BASTON
↳		FÎȘIE DE TABLĂ → UNIUNE					PASTĂ DE LIPIT	↓	ANUL VECHI	↓
REFREN LA CORIDE → A ALIA		↓		A SEMNA → FIRE TEXTILE			↓		↓	
↳			UNITATE DE LUCRU → ↓ CAVĂ... LA MIJLOC!							
A ATÎRNA → JOACĂ EL ÎN LOCUL EI			↓				NIVEL DE CASĂ →			
↳								CUTĂ! →		

SERVICII UTILE

SC "POLAR SERVICE" SRL
Reparații figidere
☎ - 032/220859

REPARAȚII ARAGAZE
☎ - 032/132141

CMM "SALTEX"
execută
PLĂPUMI, SALTELE
☎ - 032/116166

INSTALAȚII SANITARE, ÎNCĂZIRE ȘI ELECTRICE

CONTABILITATE, EXPERTIZE ȘI AUDIT
☎ - 032/113486

CONSTRUCȚII METALICE
Închideri balcoane, atelier mecanic
☎ - 032/117512

SPĂLĂTORIE, CURĂȚĂTORIE CHIMICĂ RAPIDĂ
SC RAINBOW SRL
☎ - 032/124636

S.C. 6M REPARAȚII FRIGIDERE
Garantie 2 ani
☎ - 032/251006

MONUMENTE FUNERARE
☎ - 032/174174

JOYEUX JOUJOU
Grădinită de limbă franceză
☎ - 032/114263

REPARAȚII FRIGIDERE
La domiciliul clientilor
☎ - 032/145523

CONTABILITATE, EVIDENȚĂ, BALANȚE, BILANȚURI
☎ - 032/222427

SOLUȚIA INTEGRAMEI DIN NUMĂRUL PRECEDENT

L; V; P; M; P; FETISIZARI; GAZETARIE; MARATONIST; LAVINA; NO; SIGIL; TAIN; TA; AVID; I; VANE; ACUT; TARASENIE; PETALE; APT.

Oferta săptămînii: tehnică de calcul - birotică

OPEN SYSTEMS
Calculatoare PGA
5x86, Pentium,K5
Sediu: Bradului 1, tel 225101, 225141 Birotică: Stejar 3, tel.174759 Magazin: tel 113545
Canon
imprimante
copiatoare, faxuri

Beta Line
COMPUTERS - SERVICE - ACCESORIES
Iasi,B-dul Tudor Vladimirescu, nr. 22 tel./fax: 032/271281
Calculatoare, periferice, service, consulting și instalări rețele
compace COMPUTERS Western Digital Microsoft HEWLETT PACKARD EPSON ADI Systems

UNITRADE SYSTEMS
Centru autorizat comercializare, distribuție, suport tehnic și service
EPSON COMPAQ ZENITH DATA SYSTEMS Konica
Iași, B-dul Copou nr. 4, tel: 216413, 216412 ; fax: 216412 Magazin QUARTZ, Bd. Independenței, Y1-Y2, tel./fax: 146152
Diskete
CD-uri inscriptibile
Verbatim

Universal RX
Master Value Added Reseller
SALIENT
K5, Pentium, 6x86, Pentium Pro, MMx
Calculatoare
Căutăm Dealeri!
12 RATE
30% AVANS
48 ore TESTE
3 ani GARANTIE
Iași, Str. Grigore Ureche nr. 3
Tel./Fax 032-212660, 217254

KEN KEN
COMPUTERS &SERVICE
Distribuitor SPRINT, SEIKOSHA, Paradox
Dealer Microsoft®, Minolta.
CALCULATOARE 5x86, Pentium, Pentium Pro
IMPRIMANTE, CONSUMABILE, SOFT
COMPONENTE, SERVICE
Iași, str. Sf. Lazăr nr. 49
tel./fax 032/231303, 231556

LIVIUS
SALIENT MASTER VAR
Master V.A.R. SALIENT
Calculatoare SALIENT
Imprimante ace/jet/laser/color
Componente și accesorii multimedia
Instalare. Instruire. Service
Iași, str. Fătu 1A
tel./fax 032/112221, 115922
e-mail: livius@mail.cccis.ro

Omega R.T.
Calculatoare 486, 5X86
AMD K5, Cyrix 6x86
INTEL Pentium
Imprimante,Consumabile
Produse multimedia
Iași, str. Sf. Lazăr 4A, bl. Peneș Curcanu
tel./fax: 116520
omegart @mail.cccis.ro

SERCOM
PARTENER AUTORIZAT HEWLETT PACKARD, DTK
HEWLETT PACKARD Authorized Reseller
Calculatoare
5x86, INTEL Pentium, 6x86
IMPRIMANTE,
CONSUMABILE, BIROTICĂ
Iași, B-dul N. Iorga nr. 46,
tel./fax: 231001, 122589

dtk ACE COMPUTERS
distribuitor autorizat
5x86, AMD K5
Calculatoare DTK ISO 9001
Intel Pentium 120-200 MHz
Pentium MMx
Instalare. Service. Consultanță
Iași, str. Grigore Ureche, bl. W. Mărăcineanu
tel./fax 032/213122, 213130

Universal RX Distribuitor Canon
imprimante cu jet, laser
Canon
& consumabile
Iasi, str. Grigore Ureche nr. 3
Tel. 032 - 212660, 217254

SYSCAD
CALCULATOARE,
Imprimante,
Soft, Service, Accesorii,
Consumabile
Tel./Fax 032/213785, 217166, 115811
http://home.cccis.ro/~syscad

TH INVEST
program de contabilitate și gestiune
MENTOR
- înregistrări contabilitate automate!
- plata în sistem leasing
tel:032/217260, e-mail: thinvest@mail.cccis.ro

elcom INTERNATIONAL societate ROMÂNO-GERMANĂ
Echipamente-tehnică de calcul
Cele mai bune, cele mai ieftine !
Optiunea ideală !
Iași, str. C. Negri nr. 4, tel. 032 / 217233

EuroBIT
Imprimantă Canon BJC 240 color-A4
2.529.000 lei
access INTERNET gratuit - 1 lună
Iasi, str. A. Panu nr. 36, bl. 1B, tel./fax 032/214010, 211494

dtk ACE COMPUTERS
Imprimante
HP, Canon, EPSON
Consumabile
Iași, str. Grigore Ureche, bl. W. Mărăcineanu
tel./fax 032/213122, 213130

RADIX
Computere
Pentium, AMD-K5, 6x86
Imprimante
Consumabile
HEWLETT PACKARD Reseller Plus
Iași, B-dul Copou, nr. 3, etaj II; tel. 032/212453 tel./fax/ 032/210423

QUARTZ MATRIX
Sediul Central
Bd. Stefan cel Mare, Casa Modei, et.2
Tel. 032-21.72.48 / 21.72.58, Fax. 032-21.72.62
E-mail : qmatrix @ cccis.ro
Service
Sos. Pacurari nr. 8, bl. 558
Tel. 032-15.70.90 / 16.55.58, Fax. 032-16.55.58
COMPAQ
EPSON
TOSHIBA
CALCULATOARE
IMPRIMANTE, CONSUMABILE
COPIATOARE, TELEFAXURI

RTD® RomUS
TRADING & DEVELOPMENT
Austin - Texas Company
Calculatoare RTD
5x86, K5, 6x86
Monitoare
SMILE LR/NI
REDUCERI
pentru
elevi și studenți
Iași, Bd. Copou 3, Tel/Fax: +40-32-210.492

CARNETUL ZILEI

TVR 1

13,00 TVR Timișoara. 7 zile în actualitate; Repere economice; Spre mileniul trei; Prezențe culturale; Pastila vestică; Dialog, pur și simplu!; Clubul oamenilor necăjiți; Poșta TVR Timișoara
14,00 Știri
14,10 TVR Cluj-Napoca: Avanpremiera săptămînii; Sport; Întrebări pentru o funcție: noul Cod Rutier. Invitat șeful Poliției Rutiere mr. Ioan Rusu
14,50 TVR Iași. Est Meridian
15,35 Conviețuiri. Comunitatea poloneză din Bucovina: satul Poiana Micului - tradiție și actualitate
16,30 Emisiune în limba maghiară. Știri, corespondențe; Aniversarea izbucnirii Revoluției din Ungaria în 1848; Ansamblul "Mureș", la 40 de ani; Știri (la ora 17,00)
18,30 Roata norocului. Joc de cultură generală în care inteligența, intuiția și norocul participanților concurează, în egală măsură, cu cele ale telespectatorilor
19,00 Căsuța cu povești
19,05 În fața dv!
19,55 Doar o vorbă "să-ți" mai spun. Coproducție. Invitat George Pruteanu
20,00 Jurnal. Meteo. Ediție specială. Sport
21,00 Brâncuși. Film documentar. Cu: Traian Rocșoreanu, Varvara Ștefănescu, Constantin Drăgănescu
22,20 Studioul de Film al Televiziunii Române prezintă: Imposibile iubiri - debuturi regizorale; Mușcatele. În rolurile principale: Mitică Popescu, Ioana Citta Baciu, Eugeb Racoți. Regia Radu Munteanu; Tragica poveste de dragoste a celor doi. În rolurile principale: Sorin Cristea, Gianina Corondan, Adrian Pleșca. Regia Radu Munteanu. Film distins cu Marele Premiu la Festivalul Tinerilor Creatori de Film și TV Costinești, 1996 și selecționat la Festivalul Internațional de Programe Audiovizuale, FIPA - Biarritz, 1996.
23,00 Jurnalul de noapte
23,20 Oglinzi paralele. Revelația eternității... Invitat Horia Bernea, directorul Muzeului Țăranului Român
0,00 Concert extraordinar "Jethro Tull" la București (II).

TVR IAȘI

Pr. I, orele 14,50 - 15,35 - Est Meridian Magazin: ■ Alb-negru ■ Punctul pe "i": "Limba română încotro?" ■ La porțile dorului: Popas folcloric la Sascut-Bacău ■ Lovitura de pedeapsă

TVR 2

13,00 Documentar-Satelit: Secolul Stanislawski. Ep. 1 (Arte)
13,40 Film serial (r): Drumul spre Anvolea (Canada). Ep. 72
14,30 Pro Memoria. Înlăturat de la catedră pentru misticism - prof. univ. dr. Ioan Barnea
15,00 Film serial (r): Perla neagră (Argentina, 1994). Ep. 81
15,45 Medicina pentru toți (r)
16,10 Ritmuri muzicale cu: All 4 One, Big Mountain, Capella (TV Spaniolă)
16,20 Film serial: Top Model (Brazilia, 1990). Ep. 44
17,15 Pro și contra. România - din nou datoare?
17,40 Film serial: Andrea Celeste, ep. 152
18,30 Tradiții. Mărturii peste timp: muzeele în aer liber din Golești
19,00 Timpul Europei. Magazin de politică internațională; Eveniment continental; Instituții și organisme; Țări, popoare și civilizații; Cronică de jurnalist; Contacte
19,30 Măseaua de minte. Emisiune de educație pentru tineret. Cine sînt, ce vreau să fiu? Gustul independenței; Salvați oamenii singuri; Bolnavii de SIDA; Indiscret: Educație sau pornografie?
20,00 Ritmuri muzicale
20,10 Cinematograful de artă: Jurnalul pentru copiii mei (Ungaria, 1982). Cu: Zsuzsa Czinkoczi, Anna Polony, Jan Nowicki. Regia Marta Mészaros
22,00 TVM. Mesager
22,30 Film serial: Santa Barbara (SUA, ep. 615)
23,15 Info-art: 7 arte în 7 zile: Literatură: Mircea Nedelcu
23,20 Doar o vorbă "săț-i" mai spun! (r)
23,25 Nocturna sportivă.

TVR INTERNAȚIONAL

21,30 Telejurnal. Revista presei
22,10 Laborator parlamentar
22,25 Pulsul străzii
22,30 INFO. Buletin de știri în limba engleză
22,35 Cine m-aude cîntînd... Recital Gheorghe Leșe
22,55 Agenda europeană
23,00 INFO. Buletin de știri în limba franceză
23,05 Sub semnul Thaliei
23,10 Gala Premiilor UNITER (I)
0,40 INFO. Buletin de știri în limba germană
0,45 Autograf muzical
0,50 24 de ore.

Posturile de televiziune își rezervă dreptul de a-și modifica programul în ultimul moment, în funcție de evenimentele zilei sau de necesitățile lor proprii.

PRO TV

7,00 Ora 7, bună dimineața!
9,00 Film serial: Tînăr și neliniștit (r)
9,45 Sport la minut - știri sportive
10,00 Lumea filmului
10,30 Film serial: Înrobită de iubire (r)
11,15 Film serial: Spitalul de urgență, ep. 9
12,00 Film serial: 500 de națiuni - istoria indienilor nord americani, ep. 3
12,55 Știrile Pro Tv

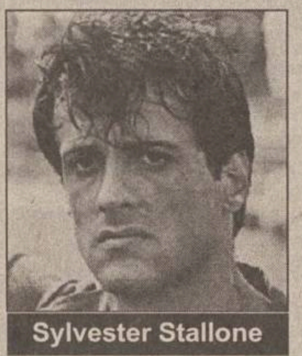
Sylvester Stallone

13,00 Film artistic: Sindicatul crimei (acțiune, SUA, 1978). Regia Norman Jewison; cu: Sylvester Stallone, Rod Steiger, Peter Boyle, Melinda Dillon
15,05 Film serial - Verdict: crimă!, ep. 88
16,00 Film serial: Tînăr și neliniștit, ep. 230
16,45 Film serial: Înrobită de iubire, ep. 58
17,30 Film serial: Misterele lui Nancy Drew, ep. 10
18,00 Am întîlnit și români fericiți
18,25 Chestiunea zilei
18,30 Știrile Pro Tv
18,35 Film serial: Cine este șeful? (SUA, 1984). Cu: Tony Danza, Judith Light, Alyssa Milano. Ep. 22
19,00 Știi și cîștigi! (concurs de cultură generală și perspicacitate)
19,25 Chestiunea zilei
19,30 Știrile Pro Tv

Mia Farrow

20,00 Film artistic: Cealaltă femeie (dramă, SUA, 1988). Regia Woody Allen; cu: Mia Farrow, Gene Hackman, Betty Buckley, Martha Plimpston
21,45 Chestiunea zilei
21,50 Știrile Pro Tv
22,00 Film serial: Familia Bundy, ep. 97
22,30 Film serial: Viața ca în filme, ep. 6
23,00 Știrile Pro Tv
23,15 Talk show: Deșteaptă-te, române!
0,25 Sport la minut - știri sportive
0,40 Prima pagină

ANTENA 1

7,00 Știri/Revista presei
7,15 Film serial: Sfîntul (r)
8,00 În vizită la Antena 1
10,20 Film serial: Viața în trei (ep. 15)
10,50 Quantum Teleshopping
11,00 Știri
11,10 Printre rînduri
12,00 Film serial: Curcanii (ep. 11)
12,50 Quantum Teleshopping
13,00 Film serial: Dincolo de realitate (ep. 11)
13,30 Film serial: Digby (ep. 9)
14,00 Știrile amiezii
14,10 Quantum Teleshopping
14,20 Anastasia (r)
16,00 Lumină călăuzitoare (ep. 418)
16,50 Quantum Teleshopping
17,00 Stirile după-amiezii
17,10 Iluzii (premieră, Venezuela, ep. 6).
18,00 Desene animate: Gadget Boy
18,30 Între prieteni (partea I)
19,00 Știri - sumarul zilei
19,05 Între prieteni (partea a II-a)
19,30 Văduva (s., ep. 75)
20,30 Observator
21,15 Din lumea afacerilor
21,30 Film artistic: Omul cu o mie de fețe (premieră, serial, 1996, ep. 3)
22,30 A treia planetă de la Soare (premieră, sitcom, 1995, ep. 3)
23,00 Milionarii de la miezul nopții (partea I)
23,50 Știrile nopții
0,00 Milionarii de la miezul nopții (partea a II-a
0,30 Film artistic: Kassandra (ep. 9 și 10)
2,00 Observator (r)
2,10 Quantum Teleshopping
3,10 Ritmuri nocturne
6,00 Film serial: Lumină călăuzitoare (s., ep. 418/r)
6,50 Quantum Teleshopping.

TELECABLE

10,00 Hong Kong (do/r) ■ 10,50 Queensland (do/r) ■ 11,10 Urmărirea (f/r) ■ 13,00 Publicitate ■ 13,30 Jurnal caraibian (do/r) ■ 14,00 Dillinger (f.a./r) ■ 16,00 Agenția imobiliară ■ 17,00 Parcul Algonquin - Canada (do) ■ 17,30 Vasul "Big Red" (do) ■ 17,45 Vacanțe turistice (do) ■ 18,30 India (do) ■ 21,00 Agenția imobiliară ■ 21,10 Invadatorii iadului (acțiune, SUA) ■ 22,15 Tunetul distrugător (acțiune, SUA) ■ 0,00 Cinemateca Telecable - "Jessica"

ELECTRON M BIT

10,00 Hong Kong (do/r) ■ 10,30 Queensland (do/r) ■ 11,10 Urmărirea (f/r) ■ 13,00 Publicitate ■ 13,30 Jurnal caraibian (do/r) ■ 14,00 Dillinger (f.a./r) ■ 16,00 Agenția imobiliară ■ 17,00 Parcul Algonquin - Canada (do) ■ 17,30 Vasul "Big Red" (do) ■ 17,45 Vacanțe turistice (do) ■ 18,30 India (do) ■ 21,00 Agenția imobiliară ■ 22,10 Invadatorii iadului (acțiune, SUA) ■ 0,00 Cinemateca Telecable - "Jessica"

TELE 'M

7,00 Matinal de luni
7,30 Desene animate
8,00 Parlamentul la Iași (r)
9,30 "BAT 21" (acțiune). Cu:Gene Hackman, Donny Glaver. Regia Peter Morkle
11,30 Film documentar: Cameramani îndrăzneți
12,30 Worldnet USA, în direct de la Washington
17,30 "Lovituri de la 11 metri"
18,30 Știri
19,00 "Frumoasa rivală" (s., premieră). Ep. 2
20,00 Desene animate
20,30 Știri Tele' M
21,00 "Mesaj din Africa" (acțiune). Cu: Gayle Hamicutt, James Faulkner. O reporteră și un cameraman se hotărăsc să facă un reportaj despre lupta de eliberare a unor partizani dintr-o țară africană, al cărui conducător a luat ostatice două tinere britanice pentru a îndrepta atenția unor tineri către mișcarea lor. Lupta partizanilor este înnăbușită, iar cei doi reporteri sînt uciși chiar de una din cele două ostatice
22,30 Știri Tele' M

Woody Allen

23,00 "O zi normală de nuntă" (comedie). Cu: Bette Midler, Woody Allen. Regia Paul Mazursky
0,30 Știri Tele' M
1,00 Worldnet - Washington DC

CONY - SATv

18,00 Deschiderea ediției ■ 18,05 Calendarul zilei ■ 18,10 Știrile locale ■ 18,25 Publicitate ■ 18,30 Reporter TV Cony-SAT ■ 18,40 Pilula Cony-SAT (comentariu umoristic al actualităților) ■ 18,50 Video-clipul sărbătoriților ■ 18,55 "Mini/Maxi-ma zilei", în opinia telespectatorilor ■ 19,10 "Cony-medicina". Emisiune în direct ■ 19,50 Noapte bună, copii! ■ 20,00 Închiderea programului

RADIO HIT

6,00-10,00 PRIMA ORĂ (6,45; 8,15 - Sport; 9,25-9,40 Flashback) ■ 10,00-14,00 SENS UNIC (13,25-13,40 flashback) ■ 14,00-15,00 HIT BY REQUEST ■ 15,00-19,00 DRUMUL SPRE CASĂ (17,35-17,40 Flashback) ■ 19,00-0,00 RAPORTUL DE SEARĂ (20,30 - Sport) ■ 0,00-2,00 BLUE SIDE OF HIT ■ 2,00-6,00 TOP HIT AIRPLAY (r)

RADIO NORD - EST

5,30-10,00 MICUL DEJUN. Emisiune matinală de informații și muzică: știri din actualitatea locală, informații utilitare, horoscop, informații economice, relatări, interviuri în direct, concursuri (6,00-6,30 Buletinul de știri și programul Actualitatea, preluate de la BBC). Realizator Livia Susanu ■ **10,00-14,00 FIR DIRECT**. Timp de patru ore în contact direct cu viața orașului: informații din actualitatea locală, răspunsuri la întrebările ascultătorilor, concursuri și muzică. Realizator Iulia Mihalache ■ 14,00-14,30 BBC: Buletinul de știri și Actualitatea ■ **14,30-18,00 TURNUL DE CONTROL**. Informații sportive (14,45), știri, interviuri, concursuri, muzică. Realizator Gabriela Gugeanu ■ **16,30 PULS NORD EST** - cel mai important grupaj informativ al zilei. Realizator Ovidiu Șimonca ■ 18,00-19,00 BBC: Buletinul de știri și Actualitatea ■ **19,00-21,00 BUZDUGANUL DE SEARĂ**. Emisiune de divertisment: muzică și concursuri. Realizatori: Daniel Buzdugan și Octavian Tudorache ■ 21,00-21,30 BBC: Buletinul de știri și Actualitatea ■ **21,30-22,00 PULS NORD EST**. Ediția de seară (știri, reportaje, interviuri, relatări din actualitatea locală și națională) ■ **22,00-0,00 DECLARAȚIE DE DRAGOSTE**. O emisiune talk-show în care învățăm să comunicăm pe marginea unui subiect infinit: dragostea. Realizator Adrian Păduraru ■ 0,00-5,00 VOA Express ■ 5,00-5,30 Ritmuri de înviorare

Radio CONTACT

5,00-8,00 Bună dimineata! (meteo, sport, horoscop, concursuri, aniversări, revista presei, recomandri TV, actualitatea prin informații, reportaje din țară și corespondențe BBC) ■ 8,00 - 14,00 Azi în Iași (informații locale, concursuri, muzică) ■ 14,00 - 19,00 Contact FM ■ 19,00 - 22,00 Seara la Iași (program de divertisment: informatii diverse, concursuri, muzică) ■ 22,00 - 0,00 Caleidoscop (emisiune cu caracter cultural-științific) ■ 0,00 - 1,00 Super VIP! VIP! URA! (Vedete în studio - incursiune în viața invizibilă a personalităților; dialog cu ascultătorii). Realizator: George Stanca

■ **Începînd cu ora 00.00, "SUPER VIP! VIP! URA!", sau GEORGE STANCA și ce au făcut, ce fac, ce vor mai face "Vipurile" noastre**

RADIO IAȘI

6,00-8,30 Diminețile noastre ■ 7,00 Radiojurnal posturile centrale de radio ■ 8,30-9,00 Jurnalul artelor - reluare ■ 9,00-9,05 Buletin de știri ■ **9,05-13,00 Radiosfera** ■ 11,00; 12,00 Știri ■ 10,00-11,00 Radio circuit multiplex ■ 12,30-12,40 Moment muzical folcloric ■ 13,00-13,15 Radiojurnal posturile centrale de radio ■ **13,15-16,00 Întîlniri pe unde medii** ■ 14,00-14,05 Buletin de știri ■ 14,30 Fir direct... ■ 15,00-15,05 Buletin de știri ■ 15,30 Special pentru dvs. (Șomerii) ■ 16,00-16,15 Radiojurnal posturile centrale de radio ■ **16,15-17,30 Cotidian sonor** (17,00: Buletin de știri) ■ 17,30-18,00 Grai și suflet românesc ■ 18,00-18,05 Buletin de știri ■ 18,05-19,00 Corespondența muzicală radio - program alcătuit la cererea ascultătorilor (muzică ușoară și populară) ■ 19,00-19,15 Radiojurnal posturile centrale de radio ■ 19,15-20,00 Stop cronometru (sport și muzică) ■ 20,00-20,30 Meridiane culturale ■ 20,30-21,00 Pagini muzicale celebre ■ 21,00-21,25 Evenimentele zilei și meteo ■ 21,25-21,30 Sport pentru toți ■ 21,30-22,00 Panoramic pop - muzică ușoară românească

TV SATELIT - RECOMANDĂRI

11,55 Jim Bergerac (s): Uitarea iertării ■ 12,55 Papa Schultz (s): Logodnica generalului ■ 13,30 Căsuța din prerie (s): Trăiască mireasa ■ 14,25 Viața înainte de orice (f., SUA). Regia David Jones; cu: Anny Madigan ■ 16,00 Străzile din San Francisco (s) ■ 17,00 Bulevardul clipurilor (mag.) ■ 18,10 Hot forme ■ 18,40 Armăsarul negru (s): Încrîncenare sfîntă ■ 19,10 Acapulco HEAT (s): Prietenie veche ■ 20,00 Superman (s): Crăciun fericit ■ 21,00 Moda 6: Emmanuel Ungaro, Yohju Yamamoto ■ 21,05 O familie trăznită (s): Balul ■ 21,35 Cinema 6 ■ **21,45 Complicii** (f., SUA). Regia Charles Slyer; cu: Julia Roberts, Nick Nolte. Peter Bracket, jurnalist celebru la "Cronicle" își abandonează vocația după succesul pe care îl are cu primul său roman... ■ **0,05 Afacere neclasată** (f., SUA), regia J.S. Cardone; cu: John Bech Steven Bauer. Arizona. Polițiștii descoperă corpul unei femei. Șeriful Kyle Shipp este îngrijorat: această afacere pică tocmai în mijlocul "săptămînii rodeo" și riscă să strice toate festivitățile...

7,10 Desene animate și program pentru copii ■ **9,00 Mork din Ork.** Pe fugă (2) (s.co, SUA, 1981) ■ 9,25 Viersteinii. În febra noutăților (s.co, Germania, 1995/r) ■ 10,00 Roseanne (s.co., SUA, 1989/1990/r) ■ 10,30 Meteor (f. SF, SUA, 1977/r) ■ 12,30 Șeful poliției. Lipsiți de apărare (s.p., SUA, 1992), cu: Michael Chiklis, Theresa Saldana ■ 13,30 Matlock. Crima care nu a avut loc niciodată (1) (s.p., SUA, 1992) ■ 19,25 Roseanne. An de an același necaz (s.co., SUA, 1988) ■ 19,55 O familie grozav de drăguță. Do-it yourself (s.co., SUA, 1989) ■ 20,30 Actualități - Știri, sport, buletin meteorologic ■ 20,45 Taff - Zilnic, actual, proaspăt, obraznic - magazin de informații cu Sabine Noethen ■ **21,15 Japonezii sînt cei mai buni amanți** (co., Germania, 1994). Regia Philipp Weinges. Cu: Thomas Heintze, Katharina Müller-Elmau. Achiziționarul Peter Merz are de-a face cu o concurență dură, amîndoi încercînd să obțină milioanele investitorului japonez Takahaschi, dar pentru Peter totul devine și mai complicat atunci cînd soția sa, Anna, intră într-o relație de dragoste fără prejudecăți cu fiul lui Takahaschi, Michio. ■ 22,50 Comedy Factory

10,00 Străzile din San Francisco. Vinovatul care nu se căiește (s.p., SUA, 1976). Cu: Karl Malden, Michael Douglas ■ 11,00 Găsești cuvîntul? (joc rebusist) ■ **16,00 Nava spațială Enterprise**. Generația următoare. Reprezentație de gală (s. SF, SUA, 1993) ■ 17,00 Baywatch. Salvamarii din Malibu. Pericolul de sub debarcader (s. aventuri, SUA, 1991). Cu: David Hasselhoff, Billy Warlock ■ 18,00 Fiecare împotriva fiecăruia. Quizshow cu Hans-Herman Gockel ■ 20,00 Ran-Fotbal pe SAT 1 ■ 20,15 Roata norocului. Show concurs prezentat de Peter Bond ■ **21,15 Doctorul de munte.** Proba de curaj (s. Germania, 1994) ■ 22,15 Te rog, anunță-te! În căutarea celor dispăruți ■ 23,00 Actele 97/12 ■ 0,00 News & Stories. Viața interioară a puterii

8,35 Între noi (s., Germania, 1995) ■ 9,05 Vremuri bune, vremuri rele (s/r, Germania, 1995) ■ 9,45 Springfield Story (s. SUA, 1989) ■ 10,35 Clanul din California (s. SUA, 1991) ■ **11,30 Frumos și bogat** (s. SUA, 1993) ■ 18,30 Între noi (s. Germania, 1995) ■ 19,00 Bună seara RTL - Magazinul landurilor ■ 19,30 Exclusiv - Magazinul vedetelor ■ 20,10 Explosiv. Magazin cu Barbara Eligmann ■ 20,40 Vremuri bune, vremuri rele (s. Germania 1995) ■ **21,15 Columbo** (f.p., SUA, 1971): Bani de răscumpărare pentru un mort. Regia Richard Irving; cu Peter Falk, Lee Grant. Procuroarea Leslie Williams își ucide soțul și ca să șteargă urmele înscenează o răpire, dar nu-l poate păcăli pe Columbo...

9,30 Schi fond. Circuitul mondial - Worldloppet. Concursul Engadin Skimarathon ■ 10,00 Snowboarding. Cupa mondială FIS. Concursul de la Avoriaz Morzine, Franța ■ 11,00 Schi alpin. Cupa mondială - ultima etapă. Concursul de la Vail, SUA (selecțiuni înreg.) ■ 13,00 Schi fond. Cupa mondială. Concursul de la Oslo, Norvegia. Proba feminină de 4 x 5 km liber - 16 martie ■ 15,00 Triatlon. Cupa ETU - sezonul de iarnă. Concursul de la Jaca, Spania (etapa a cincea) - 2 martie: 10 km - cros, 30 km - ciclism, 10 km - schi ■ 15,30 Snowboarding. Circuitul mondial ISF. Concursul de la Bearmountain, SUA ■ 16,00 Sărituri cu schiurile. Cupa mondială. Concursul de la Lahti, Finlanda ■ 18,00 Rugby. Turneul celor șapte națiuni. Cupa mondială ce se va disputa în Hong Kong. Prezentarea echipelor calificate ■ **19,00 Fotbal. Cupa FA** ■ 20,00 Lumea vitezei - magazin săptămînal dedicat celor pasionați de sporturile cu motor. În sumar: Trofeul Andros - 15, 16 martie; Trial Indoor - Helsinki, 8 martie ■ **21,45 Atletism. Marele Premiu IAAF II**. Concursul de la Johannesburg, Africa de Sud ■ 23,00 Sumo. Marele Turneu de la Tokio, Japonia (partea a cincea - ultima) ■ 0,00 Fotbal. Eurogoluri ■ 1,00 Snooker. Liga europeană '97. Meciul dintre Stephen Hendry și Ronnie O'Sullivan, disputat în ianuarie.

Programul cinematografelor

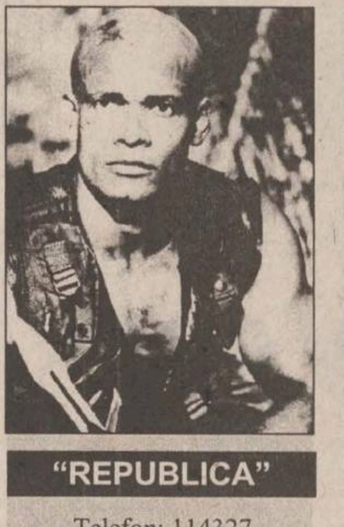

"VICTORIA"

Telefon: 112502

"Apollo 13"

Producție SUA, 1995
Dramă cu: Tom Hanks, Bill Praxton, Gary Sinise, Ed Harris.
ora 9,00 - **2500 lei**
orele: 11,30; 14,00 - **3500 lei**

"Stigmatul iubirii"

Premieră
Producție SUA, 1995.
Dramă romantică cu ***Demi Moore***, Gary Oldman, Robert Duvall
orele 16,30; 19,00 - **4000 lei**

"REPUBLICA"

Telefon: 114327

"Solo"

Producție SUA, 1996
Thriller SF ***Mario Van Peebles***
ora 9,00 - **1800 lei**
orele 11,30; 14,00; 16,30; 19,00 - **3500 lei**

"COPOU"

Telefon: 145738

"Doamna Doubtfire - tăticul nostru trăznit"

Producție SUA, 1993
Comedie cu ***Robin Williams*** și Sally Field
ora 9,00 - **1300 lei**
orele 11,30; 14,00 - **2500 lei**

"Legendele toamnei"

Producție SUA, 1994
Wstern romantic cu Brad Pitt, Julia Ormond, Anthony Hopkins
orele 16,30; 19,00 - **3000 lei**

"DACIA"

Telefon: 164740

"Crudul adevăr"

Producție S.U.A., 1994
Thriller polițist cu Eric Roberts, ***Michael Rooker*** și Lysette Anthony
orele: 14,00; 16,00; 18,00 - **2500 lei**

Supliment de informații sportive

Se difuzează împreună cu
MONITORUL
MONITORUL de BACĂU
MONITORUL de BRĂILA
MONITORUL de NEAMȚ
MONITORUL de SUCEAVA

monitorul Sport

Luni
17 martie 1997

Timofte, gol fără folos

Într-un meci contînd pentru etapa a XXVI-a a campionatului de fotbal al Turciei, Galatasaray Istanbul a învins pe Samsunspor cu 3-1 (1-0). Golurile gazdelor au fost marcate de Hakan Sukur (min. 18, 62, 72, ultimele din penalty), pentru oaspeți înscriind Daniel Timofte, în minutul 80, din penalty. La Galatasaray, Filipescu și Hagi au jucat tot meciul, iar Adrian Ilie doar repriza a doua.

Irina n-a reușit să ducă treaba pînă la capăt

Spîrlea a pierdut finala de la Indian Wells

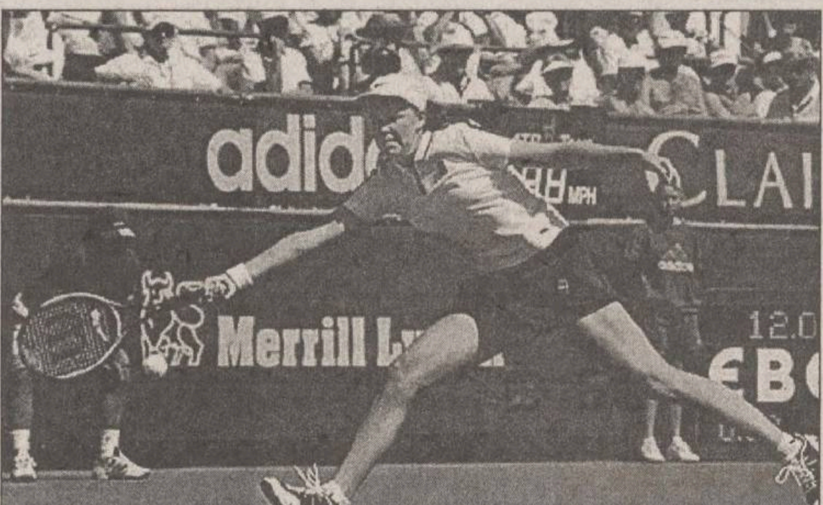

Lindsay Davenport a fost un obstacol imposibil de trecut pentru Irina Spîrlea

Românca ***Irina Spîrlea*** a pierdut în două seturi, 2-6, 1-6, finala feminină a turneului de la Indian Wells, în fața americancei ***Lindsay Davenport*** (cap de serie numărul 4). Favorita numărul 6 la acest turneu, Spîrlea nu a mai reușit să reediteze jocul din semifinale, cînd a eliminat-o pe spaniola Arantxa Sanchez Vicario, cedînd în fața lui Davenport după 64 de minute. Pentru prezența în finală, românca a primit din partea organizatorilor un cec de 83.000 de dolari, în timp ce învingătoarea a cîștigat 205.000 de dolari. ***"Am trimis de cîteva ori mingea foarte aproape de linie, în aut. De fiecare dată se întîmplă așa, mai ales dacă adversara ta joacă foarte bine. La un moment dat aveam impresia că Lindsay se află peste tot pe teren și oriunde aș fi trimis mingea, ea o returna"*** a declarat Irina, care a comis în timpul meciului 30 de erori neprovocate. Trebuie remarcat că Davenport (care a cîștigat al nouălea turneu din carieră) a comparat-o pe Spîrlea cu lidera clasamentului mondial, germana Steffi Graf: ***"Irina are același stil de joc ca Steffi Graf. Cu oricare dintre ele ai juca, este obligatoriu să trimiți al doilea serviciu pe rever. În caz contrar, forehand-ul lor nu te iartă. Am vorbit înainte de meci cu antrenorul meu și acesta m-a sfătuit să atac imediat după serviciul ei, pentru a o surprinde. Așa am făcut și tactica s-a dovedit bună"***, opinează Lindsay.

Împreună cu Natalia Zvereva, din Belarus, Davenport a cîștigat și finala de dublu, dispunînd cu 6-3, 6-2 de Lisa Raymond și Nathalie Tauziat.

În sferturile de finală ale turneului masculin de la Indian Wells s-au înregistrat rezultatele: Thomas Muster (Austria, nr.2) - Mark Philippoussis (Australia) 6-3, 7-6; Michael Chang (SUA, nr.3) - Cedric Pioline (Franța) 6-3, 6-2; Jonas Bjorkman (Suedia) - Alberto Berasategui (Spania, nr.14) 6-2, 6-3; Bohdan Ulihrach (Cehia) - Byron Black (Zimbabwe) 6-4, 6-2. În semifinale, Michael Chang a dispus de Thomas Muster cu 6-1, 7-6, iar Bohdan Ulihrach l-a învins pe Jonas Bjorkman cu 6-3, 6-2. Finala dintre Chang și Ulihrach s-a jucat azi noapte, după închiderea ediției.

În semifinalele turneului masculin de la Copenhaga, dotat cu premii de 203.000 de dolari, cehul Martin Damm (al doilea favorit al competiției) a dispus de slovacul Karol Kucera (cap de serie nr. 6) cu 6-4, 3-6, 6-3, iar suedezul Thomas Johansson (nr. 5) l-a învins pe germanul Lars Burgsmüller cu 6-2, 6-4. În finală, Thomas Johansson s-a impus în fața lui Martin Damm cu 6-4, 3-6, 6-2.

Lidera clasamentului mondial din tenisul feminin, Steffi Graf, își va face reintrarea în circuitul profesionist la sfîrșitul lunii aprilie, urmînd să participe la Open-ul Germaniei. În vîrstă de 27 de ani, Graf nu a mai jucat într-un turneu WTA de la 1 februarie, cînd a abandonat în semifinalele Open-ului feminin de la Tokyo. La 31 martie, Steffi va fi devansată în clasamentul mondial de elvețianca Martina Hingis. Jucătoarea germană a ocupat primul loc în WTA timp de 377 de săptămîni.

Rugby - Turneul celor 5 Națiuni

Echipa Franței, la al cincilea Mare Șlem

Pentru un ultim joc al naționalei de rugby disputat pe "Parc des Princes" (acesta va fi părăsit în favoarea noului stadion ce va fi construit - Stade de France), francezii s-au comportat ca niște adevărați campioni, reușind un extraordinar 47-20 (26-13) în fața scoțienilor. Aceștia din urmă veniseră la victorie, dar din păcate pentru ei, "cocoșeii" erau deciși să se poarte fără menajamente. Așa a și fost, în ciuda unei extraordinare lecții de rugby acordate lumii întregi, printr-un joc deschis, permanent cu balonul la mînă și contraatacuri pornite din propriul but. Partea negativă și-a avut ca deobicei partea sa din joc, cu o accidentare voluntară asupra lui Craig Chalmers, adică piesa de bază a adversarului. Acesta și-a arătat încă din debut buna dispoziție de joc, drept pentru care a fost anihilat prin obstrucții de către francezi. Ed Morrison, arbitrul englez (la Cardiff a condus partida un francez!), s-a făcut că nu vede și astfel scoțienii au rămas fără un om de bază. De altfel, stilul violent, antijoc, al francezilor este arhicunoscut, din păcate el fiind tolerat în continuare. Spre deoesebire de ei, scoțienii reprezintă cea mai fair-play națiune dintre cele cinci, neavînd niciodată vreun sportiv eliminat. Au marcat: pentru Franța - Benazzi, Leflamand, Tournaire, Magne (eseuri), Lamaison (3 transf. și 6 lp), Sadourny (drop-goal), iar pentru Scoția - Tait (2 eseuri), Shepherd (2 transf. și 2 lp).

În celălalt joc s-au întîlnit Țara Galilor și Anglia , avînd miză doar în eventualitatea unui eșec al francezilor, drept pentru care a și fost programat cu o oră mai tîrziu, uzîndu-se de avantajul diferenței de fus orar. 13-34 (3-6), scorul final, a evidențiat fidel decalajul valoric dintre cele două echipe, deși Angliei nu i-a mai folosit victoria decît pentru a realiza un nou record al punctelor marcate într-o ediție a turneului (141) și cucerirea celei de-a 20-a Triple Coroane (fiind învingătoare și în fața Scoției). Celebrul "Arms Park" a găzduit astfel ultimul joc din istoria sa, el urmînd a fi demolat. Ultimul marcator pe acest stadion, Sheperd, și-a marcat astfel finișul unei cariere internaționale de excepție. Au marcat pentru Țara Galilor - Howley (eseu), Davies (transf. și 1 lp), Sheperd (1 lp), iar pentru Anglia - Stimpson, Underwood, Hill, de Glanville (eseuri), Catt (4 transf. și 2 lp). (S.H.)

Clasament final: 1. Franța - 8 p; 2. Anglia - 6 p; 3. Țara Galilor - 2 p; 4. Scoția - 2 p; 5. Irlanda - 2 p.

Campionatul italian, etapa a XXIV-a

Juventus nu discută cu nimeni

■ renaște Milan din propria cenușă? ■ Sampdoria nu renunță la lupta pentru un loc în Liga Campionilor

Juventus - Roma 3-0 (2-0): Vieri (28, 44), Amoruso (85); **Milan - Fiorentina 2-0 (0-0)**: Desailly (61), Albertini (89 - penalty); **Parma - Inter Milano 1-0 (1-0)**: Chiesa (22); **Bologna - Napoli 2-1 (1-1)**: Andersson (39), Kolyvanov (47 - penalty) / Altomare (44); **Cagliari - Vicenza 2-1 (1-1)**: Muzzi (36), Tovalieri (49) / Mendez (1); **Lazio - Atalanta 3-2(2-0)**: Mirkovic (36 - autogol), Sottil (38 - autogol), Buso (84) / Lentini (52), Morfeo (83); **Sampdoria - Reggiana 3-0 (2-0)**: Montella (5, 68), Carparelli (8); **Udinese - Perugia 2-1 (1-1)**: Amoroso (21), Helveg (76) / Negri (3); **Verona - Piacenza 0-0**.

Torinezul Amoruso a dat lupte grele cu apărarea romană

Lidera Seriei A, Juventus Torino a învins fără probleme pe AS Roma cu 3-0 într-un meci disputat sîmbătă în devansul celei de-a XXIV-a etape a campionatului italian de fotbal. Christian Vieri a marcat de două ori, în minutul 28 după o pasă a lui Amoruso și în minutul 44 cu un lob peste portarul Cervone. Amoruso (titularizat în lipsa lui Del Piero și Boksic) a stabilit scorul final cu 5 minute înainte de sfîrșitul meciului. ***"Am făcut un meci excelent și am demonstrat că lipsa unor titulari nu ne afectează prestația. Vieri și Amoruso au înțeles ce înseamnă să joci la o echipă mare și au făcut treabă bună. Oricum, această victorie este foarte prețioasă, pentru că nu oricine poate bate Roma în acest campionat."***

În derby-ul Parma - Inter gazdele au avut cîștig de cauză, învingînd cu 1-0 prin golul marcat de Enrico Chiesa și devenind astfel principala adversară a torinezilor în lupta pentru titlu. Parma a trebuit să joace ultimele minute cu un om mai puțin, Dino Baggio fiind eliminat, dar istoria meciului se scrisese în minutul 22, cînd Chiesa a marcat un gol de senzație. Echipa lui Carlo Ancelotti a avut, însă, în tînărul portar de 19 ani Pierluigi Buffon cel mai bun om de pe teren, acesta salvînd numeroase ocazii de gol ale milanezilor.

În cel de-al treilea meci jucat sîmbătă, AC Milan a învins cu 2-0 pe Fiorentina, dînd speranțe fanilor echipei rosso-nerro într-un final de stagiune mai reușit. A fost prima victorie a milanezilor în ultima lună, iar Arrigo Sacchi s-a declarat optimist: ***"A fost cel mai bun meci al nostru, de cînd am revenit la cîrma Milanului. După cum a jucat astăzi echipa, pot spune că am încredere în viitor: vom avea din nou rezultate."*** La rîndul său, președintele clubului, Silvio Berlusconi, a spus: ***"Echipa începe să arate din nou ca acel Milan pe care îl știam. Sper că lucrurile să meargă din ce în ce mai bine în continuare."*** Cel mai bun om de pe teren a fost muntenegreanul Dejan Savicevic, cel care l-a servit la primul gol cu miunge pe tavă pe francezul Marcel Desailly. Liberianul George Weah a ratat numeroase ocazii, dar a "scos" un penalty în penultimul minut de joc, penalty transformat de Albertini. Prolificul atacant Vincenzo Montella a înscris două din cele trei goluri cu care Sampdoria a în vins pe Reggiana. Montella a deschis scorul în minutul 5 și mai marcat o dată cu capul în repriza secundă, ajungînd la cota 16 în clasamentul golgeterilor și aducînd Sampdoriei prima victorie de la 2 februarie încoace. Genovezii țin astfel să demonstreze că nu au renunțat la un loc în Liga Campionilor, trecînd deocamdată peste Inter pe locul al treilea în clasament.

În clasament, conduce Juventus, cu 48 de puncte, urmată de Parma, cu 43, Sampdoria, cu 39, Inter și Bologna, cu cîte 38 de puncte.

Campionatul englez, etapa a XXX-a

Manchester conduce ostilitățile

Norvegianul Ole Gunnar Solskjaer (Manchester United) șutează către poarta lui Sheffield Wednesday, dar Kevin Pressman este la post

O victorie la pas, obținută pe teren propriu, în partida cu Sheffield Wednesday, din etapa a XXX-a din Premier League, le-a permis celor de la Manchester United să rămînă lideri, cu un avans de 3 puncte față de principalele urmăritoare, FC Liverpool și Arsenal. De altfel, se pare că bătălia finală pentru titlu, din ultimele opt runde, se va da între aceste trei echipe. La Manchester, scorul a fost deschis de Andy Cole, atacantul de culoare accidentîndu-se la cîteva minute după ce a marcat. Înlocuitorul său, cehul Poborski, avea să încheie conturile în minutul 61. Fiind, parcă, cu gîndul la "meciul secolului" (4-3, cu Newcastle, săptămîna trecută), Liverpool a obținut doar un punct pe terenul "pădurarilor" din Nottingham, golul lui Robbie Fowler fiind "anihilat" de cel reușit de Woan. În această partidă a debutat la Forest (ca titular) olandezul Pierre Van Hooijdonk, transferat cu cîteva zile înainte de la formația scoțiană Celtic Glasgow. De această remiză a profitat Arsenal, care, cîștigînd pe terenul penultimei clasate, Southampton, i-a egalat la puncte pe "cormorani". Scorul etapei l-a stabilit Newcastle United, "coțofenele" introducînd de patru ori mingea în plasa porții modestei Coventry. Totuși, testul adevărului pentru elevii lui Kenny Dalglish va avea loc mîine, cînd Newcastle United va juca în deplasare, cu AS Monaco, în sferturile de finală ale Cupei UEFA. Etapa de sîmbătă a fost "pigmentată" și de cîteva surprize. Una dintre candidatele la retrogradare, West Ham United, a smuls un punct de la Aston Villa, în timp ce lanterna roșie, Middlesbrough, s-a impus pe terenul lui Leicester. Acest din urmă meci a constituit o avancronică a finalei Cupei Ligii, care se va disputa pe stadionul Wembley, la 6 aprilie. Surprinde și victoria obținută de Blackburn în partida cu Wimbledon, fosta echipă a lui Alan Shearer evadînd din zona nisipurilor mișcătoare.

Rezultatele și marcatorii: ***Aston Villa - West Ham 0-0***; ***Blackburn - Wimbledon 3-1 (2-1)***. Gallacher (7, 25, 58) / Ekoku (39); ***Everton - Derby County 1-0 (0-0)***. Watson (79); ***Leicester - Middlesbrough 1-3 (0-3)***. Marshall (47) / Blackmore (9), Juninho (27), Beck (36); ***Manchester United - Sheffield Wednesday 2-0 (1-0)***. Cole (19), Poborsky (61); ***Newcastle - Coventry 4-0 (2-0)***. Watson (12), Lee (45), Beardsley (76 - din penalty), Elliott (87); ***Nottingham Forest - Liverpool 1-1 (1-1)***. Woan (30) / Fowler (4); ***Southampton - Arsenal 0-2 (0-1)***. Hughes (41), Shaw (72); ***Tottenham - Leeds 1-0 (1-0)***. Anderton (26). Partida Chelsea - Sunderland s-a disputat ieri seară.

Pe primul loc în clasament este Manchester United - 60 p, urmată de FC Liverpool și Arsenal - 57 p, Newcastle - 51 p, Sheffield Wednesday - 48 p, Aston Villa - 47 p, Wimbledon - 44 p, Chelsea - 40 p.

În clasamentul golgeterilor, lider este Alan Shearer (Newcastle) - 20 de goluri, urmat de Ian Wright (Arsenal) - 18 goluri, Robbie Fowler (Liverpool) - 16 goluri.

Plajă în GRECIA
Vacanța de vară la VOLOS
235$
cazare 6 nopți pensiune completă transport autocar ghid
net NORD EST TOURS
Relații și înscrieri
Casa Modei - mezanin
☎ 032 117596

SANITAL
Iași, Armeană 20
tel/fax: 032/211124
DESCHIS ZILNIC 9.00 - 19.00
La preț de importator produse pentru amenajări băi
CALITATE EXCEPȚIONALĂ!
• obiecte sanitare
• robinete
• mobilier baie
• oglinzi
• accesorii baie
• căzi, cabine duș
• boilere
• calorifere
o marcă LATIN

Campionatul Spaniei, etapa a XXIX-a

Atletico Madrid a făcut-o de oaie!

Campioana Spaniei, Atletico Madrid, a suferit sîmbătă o înfrîngere umilitoare pe propriul teren, într-un meci contînd pentru etapa a XXIX-a din Primera Division. Valencia a învins cu 4-1 pe stadionul "Santiago Calderon", demonstrînd că se află într-o formă excelentă înainte meciului cu Schalke 04, din sferturile Cupei UEFA. Argentinianul Ortega, care a venit în urmă cu două săptămîni de la River Plate, a deschis scorul în minutul 8, iar în minutul 26 i-a dat o pasă excelentă lui Xabier Eskurza, care a scris 2-0 pe tabela de marcaj. Cu 10 minute înainte de final, Jose Ignacio Saenz a marcat din nou pentru Valencia, profitînd de o gafă a apărării madrilene. După pauză, Jose Luis Caminero a redus diferența de scor în minutul 51, dar Valencia a făcut 4-1 în ultimul minut prin brazilianul Leandro, care a primit o pasă de la inepuizabilul Ortega. Antrenorul Radomir Antic a fost concis: ***"Dacă miercuri, contra Ajaxului, vom face aceleași greșeli, nu se mai pune problema calificării în Liga Campionilor."*** Daniel Prodan a jucat titular.

Într-un alt meci jucat sîmbătă, Deportivo La Coruna a învins în deplasare pe Espanyol Barcelona cu 1-0 (1-0), prin golul lui Naybet în minutul 37. Răducioiu a evoluat timp de 70 de minute. Într-o partidă disputată sîmbătă, Tenerife și Athletic Bilbao au terminat la egalitate, 3-3 (2-2), golurile fiind înscrise de Juanele (min. 7), Kodro (min. 40), Jokanovic (min. 56 - penalty), respectiv Urzaiz (min. 43), Larrazabal (min. 45 - penalty) și Alkiza (min. 74).

În partidele de ieri s-au înregistrat rezultatele: Rayo Vallecano - Betis 0-4; FC Sevilla - Sporting Gijon 2-1, Compostela - Real Valladolid 1-1; Racing Santander - Celta Vigo 1-0; Real Oviedo - Hercules Alicante 2-0; Real Zaragoza - Extremadura 3-1. Partida Logroñes - FC Barcelona s-a disputat ieri seară tîrziu, după închiderea ediției. Astăzi se va juca meciul Real Sociedad - Real Madrid.

Fotbal, Divizia Națională, etapa a XXI-a

Incidente regretabile la Craiova

■ *Steaua a cîștigat derby-ul cu Rapid, dar FC Național rămîne pe primul loc* ■ *Petrolul a adus Timișoara în doliu* ■

Rezultatele etapei

Dinamo - Jiul 3-0
Poli Timișoara - Petrolul 1-2
Ceahlăul P. Neamț - FCM Bacău 3-1
Universitatea Craiova - Sportul Studențesc 1-2
Chindia Tîrgoviște - Farul 2-0
FC Argeș - Oțelul Galați 0-0
"U" Cluj - Gloria Bistrița 1-0
FC Național - FC Brașov 6-1
Steaua - Rapid 3-1

Etapa viitoare (22 martie)

FC Argeș - Dinamo
Jiul - Universitatea Craiova
Farul - Steaua
Petrolul - "U" Cluj
Oțelul Galați - FCM Bacău
Sportul Studențesc - Poli Timișoara
Gloria Bistrița - FC Național
FC Brașov - Chindia Tîrgoviște
Rapid - Ceahlăul P. Neamț

Victorie nemțeană în derby-ul Moldovei

Stadion Ceahlăul, timp bun pentru fotbal, gazon excelent, spectatori 6.000. Cartonașe galbene Atomulesei, Pantazi, Marc, respectiv Fl. Ionescu (2), Căpușă și Zlati. Cartonșe roșii: Fl. Ionescu (min. 33). Au înscris Perjă (min.40), Matei (min.42) și Marc (min. 71), respectiv Serea (min. 16).
Ceahlăul: Nițu - Atomulesei, MATEI, PERJĂ, Șoimaru - C. Ilie (min. 65 Botez), M. IONESCU, Marc (min. 90 Șerban), Pantazi - Enache (min. 85 Niculescu), AXINIA II.
FCM Bacău: BOGDAN - CONDURACHE, Fl. Ionescu, Fîșic, Ganea (min. 82 Petcu) - Zlati, Jercălău, CĂPUȘĂ, Pavel (min.76 Rotariu) - Răducan, Serea (min. 74 Scînteie)
Au arbitrat Florin Chivulete (București), Silviu Ioan (Galați) și Sorin Boca (Iași).

Ex-suceveanul Dan Perjă a deschis seria golurilor nemțene

O activă galerie băcăuană s-a deplasat la Piatra Neamț ca să-și susțină echipa favorită, sperînd într-un rezultat bun după victoria împotriva Stelei. Cu toate acestea, antrenorul *Mircea Nedelcu* nu-și punea mari speranțe în acest meci datorită numeroaselor absențe din echipă.

Meciul debutează destul de echilibrat, cu un sufocant marcaj om la om al oaspeților. Fazele de poartă alternează, în minutul 6 Enache ratînd o bună situație din pasa lui M. Ionescu. În minutul 8 Șoimaru trimite încet la portar, mingea este interceptată de Zlati, iar Nițu se aruncă la picioarele sale. Băcăuanul cade, solicitînd penalty. Scorul este deschis de SEREA în minutul15, la o pasă a lui Fl. Ionescu care a prins pe picior greșit apărarea nemțeană. Echipa oaspete joacă destul de avansat, marcajul punînd probleme gazdelor. Nemțenii se aruncă în atac, reușind o jumătate de oră de excepție, numai indecizia atacanților lăsînd tabela neschimbată. Majoritatea acțiunilor nemțene au loc pe flancul drept (Atomulesei - Axinia II). Astfel, în minutul 18 Axinia II are o incursiune pe dreapta, centrează iar Pantazi irosește o bună situație. Alte faze periculoase se consumă în minutele 25 (ratează Marc la pătrunderea lui Atomulesei) și 26, cînd M. Ionescu îl lansează pe extremă pe Axinia II, acesta ratînd din poziție laterală. În minutul 33 echilibrul partidei se va rupe definitiv, Fl. Ionescu primind al doilea cartonaș galben, urmat de cel roșu, la un fault din spate comis asupra lui Enache. În continuare oaspeții devin o pradă ușoară, cedînd și în plan fizic, în urma travaliului depus în prima jumătate de oră și renunțînd la orice intenție ofensivă. O ocazie imensă va fi irosită de Enache, în minutul 35, la o centrare a lui Pantazi. În minutul 40, la o pasă a lui Marc fundașul central PERJĂ pătrunde frontal și înscrie cu un șut puternic în dreapta porții lui Bogdan. Oaspeții slăbesc ritmul, nereușind să mai țină marcajul om la om și, în urma unei faze colective, celălalt fundaș central, MATEI, reușește un voleu de senzație în vinclul porții băcăuane.

Repriza a doua va fi mult mai săracă în faze de poartă. Ceahlăul domină în continuare, Enache ratînd din patru metri la o pasă a lui Marc. În minutul 71 MARC reușește un șut senzațional de la 20 de metri în vinclul porții lui Bogdan, mingea lovind întîi bara și apoi intrînd în plasă. Acest gol mai dezmorțește tribunele. În minutul 79 Marc irosește o bună situație, pentru ca peste patru minute, la o bîlbîială a apărării nemțene, oaspeții să aibă o mare ratare. În concluzie, putem spune că a fost un meci foarte agreabil în prima repriză și mai slab în a doua, partidă în care gazdele au dominat copios și s-au impus pe merit. **(Mihail CĂLUGĂRU)**

Declarații după meci

Florin Marin (Ceahlăul): "Mi-a fost teamă de acest meci deoarece echipa din Bacău este foarte incomodă iar noi veneam după două meciuri foarte grele în deplasare, dar jucătorii s-au mobilizat exemplar, obținînd o victorie meritată, golurile fiind foarte spectaculoase. Bacăul s-a rezumat numai la apărare, nepunînd probleme în atac decît la faza golului. Eliminarea lui Fl. Ionescu a fost corectă, cel de-al doilea cartonaș galben luîndu-l pentru un fault de la spate. Arbitrajul a fost bun, jocul neridicînd probleme deosebite."

Mircea Nedelcu (FCM Bacău): "Fl. Ionescu a primit cele două cartonașe galbene la două faze care nu impuneau sancțiunea. Eliminarea sa a avut o contribuție importantă la deznodămîntul partidei."

Fără nici un dubiu

■ *Steaua București - Rapid București 3-1 (1-1)*

Steaua: Stelea - Miu, Baciu, Nagy - Militaru, Rotariu, I. Stan, D. Șerban (min. 83 - M. Mitu), Roșu (min. 74 - Munteanu) - Călin (min. 61 - Ciocoiu), S. Ilie. Antrenor D. Dumitriu.
Rapid: Bratu - Stanciu, Iencsi, Mohora, Nanu - Bundea, Constantinovici, Pancu (min. 76 - Bugeanu), Butoiu - B. Andone, C. Popa. Antrenor I. Dumitru.
Au marcat: S. Ilie ('9, '62), Militaru ('90)/Bundea ('18).
Cartonașe galbene: D. Șerban/Stanciu, Mohora, Iencsi.
Au arbitrat: A. Stoica, V. Avram și V. Argăseală (toți din București).

Ultima partidă a etapei a 21-a, disputată ieri în Ghencea, avea să-și onoreze titulatura de derby. Chiar dacă din loturile celor două echipe lipseau titulari cerți (Lăcătuș, Matei, Răchită/Tene, Tîrțău, Bolohan), din diverse motive, meciul a fost de un real spectacol. Cum era și normal, galeriile celor două echipe și-au făcut simțită prezența, Stelea acuzînd o lovitură cu un corp contondent din tribună, fapt care la determinat pe arbitrul *Adrian Stoica* să amîne fluierul de start. Încă din min. 9 gazdele reușesc deschiderea scorului, atunci cînd Sabin Ilie transformă penalty-ul acordat la faultul lui Stanciu asupra lui Roșu. Fazele de poartă abundă, Steaua avînd posibilitatea majorării scorului, centrarea lui Rotariu din min. 16 nefiind ajunsă de Călin, singur la cinci metri de poartă. Egalarea avea să vină două minute mai tîrziu, pătrunderea lui Bundea pe flancul drept fiind finalizată, cu un șut la colțul scurt, de rapidist. Se joacă pe contre, și Pancu are golul doi în picior, dar pătrunderea pe partea stîngă urmată de șut îl găsește bine plasat pe Stelea. Repriza secundă avea să aducă la rampă un fotbal total practicat de cele două echipe. Primul actor este nebunaticul portar Stelea, care se joacă în careu, apoi Denis Șerban șutează frumos, însă peste poarta lui Bratu. Tot steliștii sînt la cîrmă, Nagy expediind o ghilea din colțul careului de 16 m, în min. 54, apoi Călin nu poate finaliza după un șut bun a lui D. Șerban, respins de portarul giuleștean. Presiunea militarilor va fi încununată cu succes în min. 62, atunci cînd golgeterul campionatului, S. Ilie, punctează din nou. A fost o centrare a lui Miu, o ieșire neinspirată a lui Bratu, și stelistul trimite printr-o pădure de picioare. Mulțumită cu acest rezultat, Steaua se cantonează în apărare, dar uzează frecvent de plecările pe contraatac. Giuleștenii atacă haotic, astfel că în min. 70 Militaru scapă singur spre poarta adversă, întoarce un adversar, dar șutează pe lîngă. Șase minute mai tîrziu, nou intratul Ciocoiu are o mare situație de a majora diferența, finalizînd cu un șut la rădăcina barei o superbă pasă în adîncime primită de la Rotariu.

Damian Militaru a făcut diferența de două goluri în favoarea steliștilor

Clasica expresie "ratările se răzbună" nu-și are efect în această partidă și cei care punctează vor fi tot militarii, prin... Militaru, în ultimul minut de joc: triunghi perfect Munteanu - Coicoiu - Militaru, și ultimul nu poate rata de la doi metri. Fără îndoială, Steaua a făcut un joc foarte bun, a cîștigat într-o manieră categorică, confirmînd însă evoluția fluctuantă din această primăvară, referindu-ne aici la partidele de la Galați și Bacău. **(Lucian MINUȚ)**

Etapa pe scurt

La Craiova - ca în Albania!

■ *Brătianu salvează Clujul de o rușine nemeritată* ■ *cvasidebutantul Mădărășanu învinge Timișoara la ea acasă* ■ *masacru la Cotroceni* ■

■ ***Dinamo București - Jiul Petroșani 3-0 (2-0).*** Au înscris Chiriță ('11), Contra ('39), Mihalcea ('73). Un joc modest, încheiat cu o nouă victorie clară pentru dinamovisti, datorată, în special, erorilor din defensiva minerilor. Gazdele par, în vînă, dar antrenorul Țălnar constată o oarecare oboseală în sînul tinerei sale echipe. Subiectul preferat de bîrfă la acest meci a fost posibilul precontract semnat de portarul Prunea cu AC Milan. Deocamdată, însă, Florin tace ca peștele!

■ ***FC Argeș - Oțelul Galați 0-0.*** În ciuda scorului alb, a fost un joc aprig disputat, între două formații-surpriză ale campionatului. În mod firesc gazdele, coordonate de Schumacher, au atacat mai mult, dar gălățenii au învățat bine de la Simionaș tehnica defensivei și a contraatacului. Două nume noi, în cele două formații: basarabeanul Lupașcu (la Oțelul) și ex-buzoianul Kaizăr (la argeșeni).

■ ***Universitatea Cluj - Gloria Bistrița 1-0 (0-0).*** Turnul de control al apărării clujene, Vasile "Pluto" Brătianu și-a salvat echipa de la rușine, înscriind golul victoriei, în min, 83! Într-adevăr, clujenii au jucat complexați de suspiciunile care planau asupra rezultatului. Pe de altă parte, Bistrița de acum nu seamănă de loc cu cea din tur, astfel, că (posibila) surpriză nu putea fi asimilată, cu orice preț, unor miș-maș-uri. De fapt, în min. 65, vîrful Predatu a fost chiar la un pas de o un rezultat, care ar fi făcut mai mult rău "șepcilor roșii", decît pierderea de puncte în clasament. Accidentarea lui Mironaș a impietat negativ jocul defensiv al echipei lui Pădureanu.

■ ***Chindia Tîrgoviște - Farul Constanța 2-0 (0-0).*** Rezervele Onisemiuc (' 63) și Rădoi ('67) au adus, imediat la intrarea lor în teren, o nesperată victorie a echipei gazdă. Aceasta fiindcă, la începutul reprizei secunde, Farul a dominat cu asemenea autoritate și au ratat atîtea ocazii, de parcă meciul s-ar fi jucat la Pontul Euxin...

■ ***Universitatea Craiova - Sportul Studențesc 1-2 (0-0).*** Felul liniștit în care a început jocul nu prefigura gravele incidente care au urmat. În min. 54, Cristescu înscrie un gol frumos, aducînd jocul în matca lui normală. În min. 81, la un fault în careu al portarului David asupra lui Caraman, centralul Sorin Vădana acordă penalty și, peste un minut, în elimină pe goalkeeper-ul craiovean! Schimbările în lotul oltenilor fiind efectuate, în poarta craioveană trece mijlocașul Silvian Cristescu, care primește gol, din execuția de la 11 m a lui Petre Cristian. Urmează scene penibile, adevărate corride pe teren. Imediat după penalty, Măuță intră (ca în filmele care-i alcătuiesc cultura generală) în Luțu și vede cartonaș roșu: 1-1 pe tabelă, 1-1, raportul eliminaților! În min. 84, intră în scenă arbitrul de rezervă spre a încerca să pună capăt scenelor gen NHL de pe teren, dar este pus la punct de către portarul improvizat Cristescu, cu o lovitură precisă. Vădana îi arată cartonașul roșu și "boxerului" craiovean, în poartă intrînd al doilea jucător de cîmp: Mitriță! În prelungirile dictate de arbitru, veteranul Tom Cristea dă lovitura de grație: 2-1, Sportul cîștigă trei puncte nesperate, huliganii din teren și-au făcut datoria, urmează cei din tribune, care declanșează o veritabilă cursă de urmărire împotriva arbitrilor și a oaspeților. Intervine Poliția, cei vizați reușesc să "evadeze", dar scenele gen Albania continuă, Poliția avînd mult de furcă cu spectatorii înfierbîntați. Partea mizerabilă a fotbalului...

■ ***Poli Timișoara - Petrolul 1-2 (1-1).*** Au marcat Gusatu ('39) / Măldărășanu ('8, '70). Timișorenii și-au complicat singuri existența, în fața unei echipe care n-a reușit în acest retur să cîștige nici măcar pe teren propriu! Singurul care a mai arătat ceva la "violeți" a fost tot Gușatu, dar cu o floare nu se face primăvară...

■ ***FC Național - FC Brașov 6-1 (2-1).*** Au marcat: Niculescu (32, '51), Ciubotariu ('44), Dună ('6), Sburlea('85), Savu('88) / M.Ivan ('40 - din penalty). Condamnați, practic, la retrogradare, cu un antrenor improvizat (Adrian Hîrlab), brașovenii au rezistat, oarecum, o repriză, în fața liderului, după care, a urmat masacrul!

OCHI CU DEOCHI

Lacrimile lui Cucchiaroni

Ce mai poveste și cu "scenarita" asta... Una dintre revelațiile Diviziei, Universitatea Cluj, s-a declarat de la început obsedată de meciul cu Gloria Bistrița. "Dacă nu ne merge giurumeaua, ce-o să zică lumea?" Și a naibii giurumea, chiar că n-a mers, noroc cu vechiul Pluto Brătianu, care a înscris golul unei victorii mai prețioase decît în cazul cînd Clujul ar fi tras să scape de retrogradare. Dar, dacă rămînea 0-0, sau, mai rău, bătea Bistrița, că Predatu (ex-clujean!) n-a fost departe, ce se spunea? Pădureanu, Mafia, CAP, Caritas, Funar și alte plante de seră comercializate la tîrgul de primăvară, etc...

Așișderea și la Craiova... Orice neavizat, văzînd scorul de 1-2, ar fi început un alt pomelnic: Sportu', FRF, Cîmpina, Mircea Sandu, Kassai & Bivolaru. Și, doamne iartă-mă, ce-a fost la Craiova, numai a meci între prieteni dornici de afaceri n-a semănat... Păi, ce s-a întîmplat la Craiova (citiți tot în această pagină!), incidentele de la Iași din primăvară după meciul cu Cîmpina au reprezentat un grațios balet clasic față de corrida din Bănie. Nu vrem să scuzăm petele din Copou, pe bastonii și lilienii ieșeni, dar tare am dori să vedem: cîte etape la Tîrgu Jiu sau Filiași vor lua oltenii pentru cele întîmplate? (și noroc că poliția oltenească a fost "ardei iute"...). Parcă vom auzi de vreo etapă sau două, cu porțile închise, tot pe "Central"...

Adevărul în materie de craiovenii ăștia este că au cea mai indisciplinată echipă a Ligii. Nu e prima dată cînd juveții lui nea Mărin cel cu cap de oțel-beton-forjat dovedesc că nu știu să piardă! Dar, incidentele din meciul cu Sportul Studențesc și de după, parcă prea seamănă a picătură de saturație... Lacrimile lui Mihail "Cucchiaroni" Marian, acest antrenor mic și-al dracului, dar cu inimă de aur, ar trebui să pună în gardă onor conducerea federală. Așa că, nea Mircea Sandu, dă o fugă pînă la dom' ministru Dejeu cu carnețelul de notițe și vezi cum e cu asanarea!

Dar, pînă la urmă, tot la scenarită ajungem. Fiindcă, dacă Federația ia taurul de coarne în acest caz, ce-o să auzim: Craiova, Sportul, Sandu, Kassai, etc... **(Nic. GRECU)**

Clasament						
1. FC Național	21	14	2	5	42-24	44 (+11)
2. Steaua	21	13	3	5	45-25	42 (+9)
3. Oțelul	21	11	5	5	35-25	38 (+8)
4. Dinamo	21	11	4	6	36-19	37 (+7)
5. "U" Cluj	21	10	4	7	43-36	34 (+4)
6. FC Argeș	21	8	6	7	29-25	30 (0)
7. Rapid	21	9	3	9	31-28	30 (-3)
8. Ceahlăul	21	8	6	7	31-32	30 (-3)
9. Chindia	21	9	3	9	22-28	30 (-3)
10. Bacău	21	8	4	9	28-28	28 (-5)
11. Jiul	21	8	4	9	21-35	28 (-2)
12. Petrolul	21	7	5	9	29-27	26 (-4)
13. Craiova	21	7	5	9	31-32	26 (-4)
14. Farul	21	7	4	10	25-33	25 (-8)
15. Sportul	21	7	3	11	22-33	24 (-6)
16. Gloria	21	6	4	11	22-29	22 (-11)
17. Poli Tim.	21	5	4	12	27-44	19 (-11)
18. FC Brașov	21	5	3	13	28-44	18 (-18)

Suporterii echipei Universitatea Craiova s-au bătut cu polițiștii

Suporterii echipei de fotbal Universitatea Craiova s-au bătut, sîmbătă, cu polițiștii și i-au atacat pe arbitri cu pietre, după încheierea partidei de campionat Universitatea - Sportul Studențesc. Nemulțumiți de rezultatul meciului (2-1 pentru Sportul Studențesc), suporterii Universității au spart geamurile mașinilor din parcarea Stadionului Central și au aruncat cu pietre în galeria adversă, au spart geamurile caselor și magazinelor, au rupt gardurile și băncile din zonă. În urma intervenției poliției și a scutierilor, au avut loc incidente între polițisti și suporteri. IJP Dolj a primit 20 de reclamații din partea proprietarilor mașinilor distruse. La Spitalul de Urgență nr. 1 au fost internate trei persoane. Colonelul Gheorghe Popa, comandantul IJP Gorj, a declarat că au fost răniți doi polițisti și trei jandarmi. Președintele Consiliului de Administrație al clubului Universitatea Craiova, Eugen Arnăutu, a declarat că "suporterii nu au scuze pentru ce au făcut, însă totul se învîrte în jurul deciziei și atitudinii iresponsabile a arbitrului, care a luat o hotărîre eronată cînd a acordat penalty". Arnăutu a precizat că toate acestea au fost menționate de observatorul federal Ion Igna, în raportul către FRF. Arnăutu a dat drept certă suspendarea stadionului Central, în urma incidentelor produse

Solutia noastra la problemele dvs. :
NAZARET com
- Falticeni -
dealer autorizat al firmelor
SA.MI PLASTIC
si
RITMO ITALIA
ofera la preturi de importator:
- Tubulatura si fitinguri din polietilena de inalta densitate (ultima generatie PE 100 SIGMA 80) pentru conducte de apa potabila si gaz metan (Φ25-Φ800), (PN 2,5-30) ;
- Aparate de sudura in polietilena prin electrofuziune, polifuziune sau cap-cap;
- Instruirea si atestarea sudorilor, sefi si diriginti de santier;
- Asistenta tehnica la proiectarea si montajul retelelor din polietilena de inalta densitate.

Sansa dvs. ... Cautati-ne ACUM la:
FALTICENI, b-dul 2 GRANICERI, bloc 4, sc. B, ap. 4, tel./fax: 030-443927, 444148

TAMILIA COM CORPORATION SRL
Sucursala Iași
comercializează EN-GROS și EN DETAIL la preț de importator
ELECTROPLUȘ
(TAPIȚERIE, MOBILĂ, AUTO)
- uni și imprimat -
TRICOT BBC
(diverse tipuri)
PIELE ARTIFICIALĂ
(pentru marochinărie și tapițerie)
ALTE PRODUSE TEXTILE
Tel.: 032/163260, Bd. Dacia nr. 51, bl. DD3, parter

pakmaya
SC ROMPAK SRL

For our bakers yeast production plant located in Pașcani, we are looking for young and dynamic persons for the following positions, with very satisfactory payment:

1. ADMINISTRATIVE ASSISTANT
- ready to assist executive managers,
- university degree,
- good knowledge of English language,
- good communication skill and public relations,
- ability to carry on, follow up and conclude executive orders;

2. ACCOUNTANTS
- university degree,
- fluency in English, both written and oral,
- PC literacy/knowledge of Windows - Excel - Word.

Relation ship on tel. no. 214330 Iași office
Address: str. A. Panu no. 29-31 Moldova hotel room no. 208.

ÎNGHEȚATELE
BUCIUM
ȘI
GULIVER
"Ne topim după ele."
LACTIS
6600 Iași
B-dul Metalurgiei 8
tel. 032-132.555
tel/fax: 032-130.487

Fotbal, Divizia A, etapa a XIX-a

Ieșenii au cîștigat marele derby

■ *FC Onești - singura cîștigătoare în deplasare* ■ *Cetatea - din nou umilită* ■

Rezultatele etapei

Politehnica Iași - Dacia Brăila 1-0
Precizia Săcele - Bucovina Suceava 1-0
Petrolul Moinești - Metrom Brașov 2-0
Foresta Fălticeni - Metalul Plopeni 5-0
Steaua Mizil - Poiana Cîmpina 1-3
Gloria Buzău - Dunărea Călărași 3-1
Danubiana Ploiești - Rocar București 1-0
Dunărea Galați - Cetatea Tg. Neamț 8-0
Tractorul Brașov - FC Onești 0-1

Etapa viitoare (miercuri, 19 martie)

Cetatea - Tractorul
FC Onești - Precizia
Bucovina - Politehnica
Metalul - Gloria
Petrolul - Foresta
Dunărea Călărași - Steaua Mizil
Poiana - Danubiana
Rocar - Dunărea Galați
Metrom - Dacia Unirea

Victorie muncită

■ *Politehnica Iași - Dacia Unirea Brăila 1-0 (1-0)*

Stadion CFR Pașcani, teren ușor denivelat, vreme bună pentru fotbal, 1500 spectatori

Politehnica: Dohot - Abălașei (min.46 Cotan), Paraschiv, Cantea, Petrache, Alexa - Cobuleanu, Drăgoi, Căunei - Ambrosie (min.69 Sava), Cojocaru (min.78 Tiron)

Dacia: Brătianu - Minescu, S. Minciu, Baldovin, Rupedeal - Popa, Pîrșa, Milea, Cruți (min.55 Pleșa) - Oprea (min.71 Baciu), Baltă (min.75 M. Ionuț)

Cartonașe galbene: Paraschiv, Ambrosie - Minescu, Milea.

Arbitraj bun: M. Savaniu (Stau Mare) - M. Munteanu, N. Stanciu (ambii din București)

Observator FRF: I. Bonini (București).

A înscris: Cobuleanu (min. 13) - centrarea dintr-un corner executat de pe dreapta de Căunei a fost reluată cu capul în plasă, de la 6 metri, de mijlocașul ieșean.

"Sacul" cu care au plecat spectatorii de la "pomul lăudat" de la Pașcani a fost cam gol, deoarece a fost umplut doar jumătate de oră, de la gol pînă la pauză. În rest, a fost un meci de uzură în care lupta surdă pentru posesia balonului a fost singurul lucru remarcat.

Cu doi jucători accidentați și alți trei titulari evoluînd incomplet recuperați, gazdele și-au dorit foarte mult o victorie de orgoliu în fața viceliderilor. Golul lui Cobuleanu a mai risipit ceva din ceața prezentă la start în jocul lui Poli și, profitînd de pofta de joc a lui Alexa și incisivitatea lui Cojocaru, ieșenii au încercat să încheie jocul în prima repriză. Din păcate pentru gazde, cele numai două ocazii de gol apărute au fost irosite de Alexa (min.29 - șut peste poartă) și Cobuleanu (min.37 - lovitură liberă respinsă in extremis de Brătianu). În replică, oaspeții au încercat să surprindă solida apărare a "alb-albaștrilor" prin contraatacuri rapide, însă, cu excepția lui Popa, care a profitat, în min. 33, de pasul greșit la ofsaid a lui Cantea, nimeni nu a scăpat din chingi.

Pentru ca spectacolul să fie cît de cît salvat partida ar fi trebuit să se încheie la pauză, repriza secundă fiind lipsită în totalitate de faze de poartă. Semnificativ pentru faptul că nimic nu se mai putea întîmpla, este și plecarea lui Virgil Dridea de pe banca tehnică, după minutul 80.

Așadar, a fost un meci destul de cenușiu, cîștigat meritat de Politehnica, o echipă care a muncit mai mult pentru cele trei puncte. La ambele echipe se vede, însă, că este loc de mai bine...

Declarațiile antrenorilor după meci

Silviu Stănescu (Politehnica): "Victoria noastră muncită nu poate fi pusă la îndoială. Cu toate acestea sînt îngrijorat, mai sînt foarte multe de pus la punct și sîntem foarte departe de ceea ce putem juca. Arbitrajul a fost de nota 10. Dintre elevii mei m-au mulțumit cei doi fundași de marcaj și, într-o oarecare măsură, Cojocaru și Căunei. De acum încolo, miercuri la Suceava și apoi peste tot, mergem la victorie, pentru că nu mai avem ce pierde."

Virgil Dridea: "Lupta pentru primul loc nu s-a încheiat. Acum doi ani, noi eram pe primul loc, iar Poli pe trei și ieșenii au promovat în timp ce noi nu am putut juca nici barajul. Acum, Dacia e pe locul doi, deci încă are șanse la DN, deși adversarul direct nu a fost tot timpul onest. Jocul de azi poate primi maxim calificativul satisfăcător doar datorită efortului fizic depus." **(Ovidiu MINEA)**

Portarul Brătianu este nevoit să scoată mingea din poartă la lovitura de cap a ieșeanului Cobuleanu

Petroliștii au fost superiori la toate capitolele

■ *Petrolul Moinești - Metrom Brașov 2-0 (1-0)*

Stadion "Petrolul", teren bun, timp favorabil, spectatori 1.500

Au marcat Curigan (31') și Toma (64').

Petrolul: Moței - Florea, Alexescu, Manea, Moldoveanu, Burleanu, Ichim (68' Vătavu), Toma, Apachiței (81' Colbu), Curigan, Cernat (58' Trofin)

Metrom: Măsar - Gyorffy, Orghidan, Mocanu, Ov. Voicu, Vișan, Marșavela, Clinci (78' Manole), Perdei (46' Mihai), Natu (46' Bălăceanu), Ruță

Cartonașe galbene: Moldoveanu, Toma (Petrolul), Marșavela, Gyorffy (Metrom)

A arbitrat Laszlo Sjaitos (Sibiu), ajutat la cele două linii de Vasile Bordaș (Tg. Mureș) și Viorel Bonțiu (Reghin).

Toma - autorul celui de-al doilea gol petrolist

În ciuda unui start bun, primul joc de pe propriul teren al moineștenilor din retur punea destule bătăi de cap conducerii tehnice a acestora. Motivul era simplu: indisponibilitatea cîtorva jucători de bază, fie din cauza unor accidentări, fie din cauza cumulului de cartonașe, cum ar fi R. Popescu, Țoc, Axinte și Florian. Totuși, balanța era oarecum înclinată de formația vizitatoare, ale cărei rînduri erau și ele, oarecum, subțiate. Î După ce Toma și Cernat dau tonul jocului ofensiv în primele 5 minute, urmează o mare ocazie a ultimului, în minutul 12, atunci cînd Mocanu se opune șutului violent de la numai 9 metri. În minutul 17, Alexescu trece pe lîngă deschiderea scorului, însă balonul trimis cu capul, la o centrare a lui Burleanu, ocolește poarta. Primul, și singurul, șut la poartă al oaspeților se va produce în același minut, autor Marșavela, însă va ocoli cu mult ținta. Și, cum era firesc, în minutul 31 petroliștii reușesc deschiderea scorului printr-o execuție de toată frumusețea. Curigan îl deschide în adîncime pe Apachiței, Măsar iese la marginea lui "16" și respinge, balonul ajunge la același Curigan care îl trimite cu boltă în plasă, de la aproximativ 40 de metri: 1-0. După acest gol, pînă în finalul primei reprize, gazdele au alte două situații de a majora scorul. Prima îl are ca autor pe Apachiței, însă șutul din careu este reținut de Măsar, a doua pe Florea, cel care, în urma unei combinații cu Curigan, va șuta pe lîngă poartă.

Partea a doua a întîlnirii îi va avea drept protagoniști tot pe fotbaliștii moineșteni care, în minutul 54, sînt aproape de 2-0, însă "capul" lui Alexescu va ocoli pentru a doua oară poarta. Opt minute mai tîrziu, Florea încearcă să-l păcălească pe Măsar cu un șut de la 25 de metri, însă acesta este la post. În minutul 64, portarul oaspeților este învins pentru a doua oară. Apachiței pătrunde pe partea dreaptă, centrează precis, iar Toma împinge balonul în plasă, de la numai 4 metri: 2-0. Spre finalul întîlnirii, deși oaspeții vor ieși mai curajos la atac, tot moineștenii sînt cei care trec pe lîngă gol, în minutul 87, atunci cînd voleul lui Vătavu, din careu, la o centrare a lui Curigan, ocolește poarta. **(Cristian BLĂNUȚĂ)**

La Fălticeni s-a topit Metalul

■ *Foresta Fălticeni - Metalul Plopeni 5-0 (1-0)*

Stadion: Foresta, teren bun pentru fotbal, timp excelent. Spectatori: 1.500

Au înscris: Ene Dumitru (17 și 82), Al. Gheorghe (49 și 62 - penalty), Szekely (84)

Foresta: Bontea - Șchiopu, Ghinea, Ciobanu, Bălan, Szekely, Ene Victor (min. 15 Al. Gheorghe), Grosu (min. 76 Maftei), Ene Dumitru, Guriță, Cioloca (Ilyeș). Antrenor: Ioan Radu

Metalul: Cioboată - Ștefănescu, Niță, C. Vasile (min. 53 Cernica), Ion Nicolae, Burlacu, Mihai Nicolae, Stoica, Irimia (min. 79 Marin), Cristescu (min. 65 Negoiță), Căunei. Antrenor: Ștefan Constantin.

Au arbitrat: Grigore Marinescu (București) - la centru, Florin Donosă (Vaslui) și Nicolae Mavrodin (București) - asistenți. Observator federal: Ioan Costin Toma (Piatra Neamț)

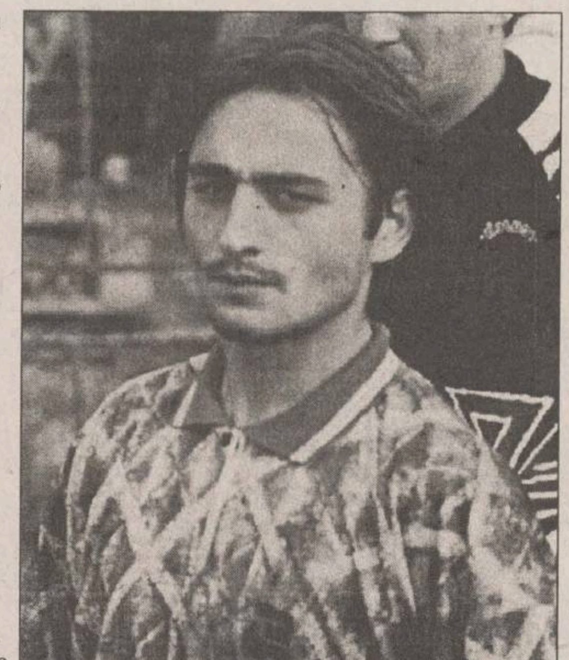

1-0, min. 17 - lovitură liberă de la circa 35 de metri, Grosu execută cu precizie pînă în colțul din dreapta al careului de 6 metri advers, de unde micuțul și abilul Dumitru Ene reia din prima, pe sub portarul Cioboată, rămas fără replică.

2-0, min. 49 - acțiune de atac prelungit inițiată de galben-verzi, Dumitru Ene îi pasează lui Al. Gheorghe, care, cu un șut înșelător, din poziție centrală, de la 25 de metri, îl păcălește pe Cioboată, mingea poposind pentru a doua oară în plasă.

3-0, min. 62 - Guriță pătrunde pe partea dreaptă pe direcția de atac a gazdelor, este agățat la limita suprafeței de pedeapsă și centralul indică, fără ezitare, lovitură de la 11 metri, pe care Al. Gheorghe o transformă fără probleme.

4-0, min. 82 - Dumitru Ene, aflat la 20 de metri de poartă, șutează puternic, mingea îl lovește pe Ion Nicolae în cap și deviază în plasa lui Cioboată.

5-0, min 84 - un nou atac supranumeric al gazdelor, mingea este centrată de pe dreapta de către Dumitru Ene, portarul Cioboată este depășit și Szekely șutează imparabil sub bară.

Prima evoluție a fotbaliștilor de la Foresta Fălticeni pe propriul teren a însemnat un nou și meritat succes. Spectatorii prezenți în tribunele stadionului. Primul gol a venit în min. 17, după o fază de chinogramă, realizatorii ei fiind Grosu și Dumitru Ene. Pînă la pauză, băieții lui Ioan Radu au ratat ocazii care mai de care mai clare. Apoi, ultimele 45 de minute au constituit de fapt sinteza unei evoluții încununate de succes. Dumitru Ene, Guriță, Alexandru Gheorghe au constituit un pericol permanent pentru poarta metaliștilor prahoveni. Trebuie de remarcat faptul că noile achiziții ale Forestei, sucevenii Ciobanu și Ghinea, s-au integrat rapid în formula fălticeneană și constituie unul din punctele de bază ale liderului. Final cu aplauze la scenă deschisă pentru liderii seriei I a Diviziei A, garnisit cu rezultatul realizat de studenții profesorului Silviu Stănescu, în disputa cu Dacia Unirea Brăila.

Declarații după meci

Ioan Radu (antrenor principal Foresta): "La sfîrșitul partidei, la 5-0, putem spune că am obținut o victorie fără probleme. Însă, probleme au fost, fiindcă în prima repriză și în prima parte a reprizei a doua, pînă ne-am detașat, jocul, așa cum anticipam, a fost destul de greu. S-a constatat o anumită crispare la echipa noastră. Sigur, era primul meci acasă și fiecare dintre jucători dorea să dea cît mai mult. Mă bucură că am realizat această detașare, care a avut darul de a-i descătușa pe jucătorii noștri. Consider că repriza a doua a fost un spectacol fotbalistic reușit pe stadionul din Fălticeni".

Constantin Ștefan (antrenor Metalul): "Victoria categorică este a Forestei, pe care nu știu cine o mai poate opri din cursa pentru promovare în Divizia Națională ". **(Laurențiu GURALIUC)**

Paul Enache n-a avut parte de revanșă

■ *Tractorul Brașov - FC Onești 0-1 (0-0)*

Stadion Tractorul; vreme închisă; spectatori circa 2.500. A marcat Urîtu (min. 84).

Tractorul: Gecse - Andrași II, Spînache, Cojocaru, Fodor, Drăgan - Gh. Marian (min. 82 Cristean), Sala, M. Mocanu - Bodor, Brașoveanu (min. 70 Nicușor). Antrenor: P. Enache.

FC Onești: Floria - Fl. Munteanu, Niculiță, C. Munteanu, Ghioane - Urîtu, Achim, Goiceanu (min. 89 Dumitriu), Popescu (min. 67 Giani Gorga) - Iriza, Velicioiu (min. 78 Bîrsan). Antrenor T. Șteț.

Cartonașe galbene: C. Munteanu.

A arbitrat bine constănțeanul Marcel Lică, ajutat de I. Dumitrică (Craiova) și R. Petrovici (București).

Deși acest meci nu mai reprezenta nici un interes, ambele formații nemaiavînd pentru ce lupta, totuși el s-a dorit o revanșă pentru jocul din tur, cîștigat de FC Onești cu 2-1, dar atît de contestat de antrenorul brașovenilor, Paul Enache. Cu toate că și-a dorit victoria, impulsivul antrenor brtașovean n-a avut parte de ea, deoarece elevii săi au căutat în permanență combinațiile pe spații mici, ușor de contracarat de defensiva oneșteană. În min. 4, Ghioane a executat o lovitură de la 25m, dar mingea a fost respinsă cu dificultate de Gecse. Zece minute mai tîrziu, Cojocaru reia pe lîngă bară din apropierea porții lui Floria. Cea mai mare ocazie a primei reprize va aparține lui Velicioiu, dar voleul acestuia este reținut cu dificultate de goalkeeper-ul gazdelor. După un șut centrare a lui Andrași II (min. 26), prima jumătate a partidei s-a îndreptat spre un scor alb, ambele formații așteptînd, parcă, pauza.

La cinci minute după reluarea jocului, Velicioiu trece în dribling de Andrași II, dar șutul său îl țintește pe Gecse, făcînd ca scorul de pe tabelă să rămînă nemodificat. Urmează o perioadă de dominare a Tractorului, fără însă ca brașovenii să găsească soluții pentru a depăși apărarea adversă. Mai mult, pe contraatac, oneștenii își arată colții. La o astfel de fază, în min. 83, Iriza este găsit liber în careul advers, dar șutul său, deviat de un brașovean, nimerește bara și iese afară. Lovitura de colț este executată de Giani Gorga, Bîrsan sare peste minge și Urîtu înscrie unicul gol al întîlnirii. Cu acest gol, oneștenii reușesc cea de-a doua victorie în deplasare, ajungînd la +3 în clasamentul "adevărului". **(C. BARZAGHIDEANU)**

Clasamentul seriei a II-a, Divizia A

1. Electroputere	19	10	5	4	24-14	35 (+8)
2. CSM Reșița	19	10	4	5	30-19	34 (+4)
3. Dej	19	9	5	5	28-19	32 (+2)
4. ARO	19	10	1	8	22-19	31 (+1)
5. Corvinul	19	9	3	7	26-20	30 (+3)
6. FC Inter	19	8	5	6	22-18	29 (-1)
7. Motru	19	8	5	6	21-23	29 (+2)
8. CFR Cluj	19	8	4	7	25-23	28 (+1)
9. UTA	19	9	1	9	28-28	28 (+1)
10. ASA	19	8	3	8	21-24	27 (-3)
11. Gaz Metan	19	7	5	7	16-16	26 (-1)
12. Dacia	19	7	4	8	23-28	25 (-2)
13. Gloria Reșița	19	7	4	8	21-29	25 (-2)
14. Olimpia	19	8	0	11	31-27	24 (-6)
15. Alba Iulia	19	8	0	11	21-30	24 (-6)
16. Maramureș	19	6	4	9	22-29	22 (-8)
17. Zlatna	19	5	4	10	24-30	19 (-11)
18. CFR Timișoara	19	4	3	12	18-27	15 (-12)

Clasament - Divizia A, seria I						
1. Foresta	19	14	2	3	43-11	44(+17)
2. Dacia	19	11	5	3	31-12	38 (+8)
3. Precizia	19	11	2	6	33-25	35 (+5)
4. Petrolul	19	10	4	5	22-20	34 (+7)
5. Onești	19	10	3	6	29-19	33(+3)
6. Politehnica	19	9	3	7	26-23	30 (0)
7. Gloria	19	9	2	8	33-24	29 (+2)
8. Bucovina	19	8	5	6	22-22	29(-1)
9.Poiana	19	8	3	8	26-21	27(-3)
10.Rocar	19	8	2	9	29-24	26 (-4)
11.Galați	19	6	6	7	26-19	24 (-3)
12. Danubiana	19	7	3	9	23-23	24 (-3)
13. Tractorul	19	7	3	9	21-23	24 (-6)
14. Călărași	19	7	3	9	24-30	24 (-3)
13. Metrom	19	6	4	9	22-19	22 (-5)
16.Plopeni	19	4	6	9	14-27	18 (-9)
17. Cetatea	19	4	4	11	19-38	16 (-14)
18. Mizil	19	1	2	16	7-72	5 (-22)

Divizia A, seria a II-a

Electroputere a trecut în frunte

Ieri, în cadrul seriei a II-a a Diviziei A, liderul, CSM Reșița a pierdut la Cluj cu 2-3 în fața echipei CFR. Datorită victoriei logice, pe teren propriu (3-0 cu Gaz Metan Mediaș), Electroputere Craiova a preluat fotoliul de lider.

Surprinzătoare, dar, nu știm cît de utilă a fost victoria lanternei, CFR Timișoara, la Pitești în fața Daciei. Într-un derby județean, Minaur Zlatna a învins cu 2-0 pe Apullum Alba Iulia, rezultat care le mai dă gazdelor ceva șanse de salvare. În rest: Inter Sibiu - FC Maramureș 1-0; ASA Tg. Mureș - ARO Cîmpulung 1-0; Corvinul Hunedoara - UTA 1-0; Minerul Motru - Olimpia Satu Mare 2-0; Gloria Reșița - Unirea Dej 1-1.

LUMEA FOTBALULUI

Campionatele Europei

Eliminat fără a juca!

Olanda. Învingînd cu 1-0 pe Fortuna Sittard, în etapa a XXV-a, PSV Eindhoven a rămas pe prima poziție a clasamentului, în campionatul olandez. Chiar dacă rezultatul este unul normal, această întîlnire a intrat în istoria fotbalului olandez, printr-o premieră: mijlocașului Mark van Bommel (Fortuna) i-a fost arătat cartonașul roșu, deși el nu se afla pe teren. În timp ce era la încălzire, Van Bommel l-a înjurat pe unul dintre arbitrii asistenți, iar centralul l-a eliminat imediat. Meciul nu a fost o formalitate pentru PSV, lidera clasamentului reușind rareori să pună în pericol poarta adversă. Ca urmare, singurul gol al întîlnirii a fost marcat de Wim Jonk din penalty, în minutul 55. Spre deosebire de PSV, Feyenoord a zburdat pe teren, în întîlnirea cu RKC Waalwijk, cîștigînd cu 5-0 (cea mai clară victorie a echipei din Rotterdam în acest sezon). Cel mai bun jucător de pe teren a fost Gaston Taument, care a reușit un hat-trick. Celelalte goluri ale învingătorilor au fost "semnate" de fundașul Henk Fraser și de argentinianul Tati Montoya (achiziționat în iarnă). Într-o altă partidă, NEC Nijmegen a remizat (0-0) cu Groningen. Alte rezultate: Breda - Willem Tilburg 0-1; Ajax - Roda Kerkrade 3-1. În clasament conduce PSV Eidhoven - 58 p, urmată de Feyenoord - 55 p, Twente Enschede - 49 p, Ajax Amsterdam - 42 p.

Portugalia. În derby-ul etapei a XXIII-a, Sporting Lisabona a obținut o victorie extrem de importantă, impunîndu-se pe terenul campioanei en-titre, FC Porto, cu 2-1 (1-0). Golurile învingătorilor au fost marcate de Roberto Beto (29), Pedro Barbosa (53), în timp ce pentru FC Porto a înscris Jose Barroso (70). Sporting nu mai cîștigase pe terenul campionilor de 21 de ani. De cealaltă parte, FC Porto pare în derivă: alb-albaștrii nu au mai cîștigat un meci de trei etape, iar în Liga Campionilor au capotat rușinos (0-4) la Manchester. Cu 11 etape înaintea finalului sezonului, FC Porto are 57 p. Sporting Lisabona ocupă cea de-a doua poziție, cu 50 p, fiind urmată de Benfica Lisabona - 43 p (un meci mai puțin).

Scoția. Rezultate înregistrate în etapa a XXX-a: Aberdeen - Dundee United 1-1, Hearts - Hibernian 1-0, Kilmarnock - Motherwell 1-0, Raith - Dunfermline 0-1. Derby-ul orașului Glasgow, între Celtic și Rangers, s-a disputat ieri seară, tîrziu. În clasament conduce Rangers - 68 p, urmată de Celtic - 63 p și de Dundee United - 53 p.

Austria. Lidera clasamentului, Rapid Viena, a suferit un neașteptat semi-eșec pe teren propriu (0-0, cu ASK Linz), în etapa a XXII-a. Principala contracandidată în lupta pentru titlu, SV Salzburg, a obținut același rezultat în deplasare, la Ried. Alte rezultate: FC Linz - FC Tirol Innsbruck 0-1; Admira Wacker - Austria Viena 3-2; Sturm Graz - Casino Graz 0-0. În clasament conduce Rapid Viena - 44 p, urmată de SV Salzburg - 44 p și de FC Tirol - 36 p.

Belgia. În etapa a XXVII-a, echipele cu șanse la titlu s-au impus fără probleme: Mouscron acasă, în fața formației Genk, iar Lierse la Bruges, după disputa cu lanterna roșie, Cercle Bruges. Rezultate: Mouscron - Genk 2-0, Charleroi - Ekeren 4-1, Lokeren - Ghent 1-0, Anvers - Harelbeke 0-0, Cercle Bruges - Lierse 0-2, Anderlecht - Saint-Trond 3-1, Lommel - Standard Liege 1-0. Partidele Alost - Molenbeek și FC Malines - FC Bruges s-au disputat ieri seară. În clasament conduce Lierse - 55 p, urmată de Mouscron - 54 p și de FC Bruges - 53 p.

În ciuda speculatiilor

Boban nu vrea să plece de la Milan

Internaționalul croat Zvonimir Boban a declarat sîmbătă că nu dorește să plece de la actualul său club, AC Milan, în ciuda faptului că formația engleză Manchester United este interesată de serviciile sale. "Știu că United mă urmărește de luni bune, dar pînă acum nu am discutat cu nici un reprezentant al clubului englez. Oricum, eu am contract cu Milan pînă în 1999 și doresc să rămîn aici", a spus Boban. Conform cotidianului "Gazzetta dello Sport", Manchester United oferă 8,75 milioane de dolari pentru achiziționarea fotbalistului croat.

Antrenorul Trousier e sigur

"Voi duce Nigeria la Campionatul Mondial"

Noul selecționer al reprezentativei de fotbal a Nigeriei, francezul Philippe Trousier, a primis că va califica această echipă la turneul final al Campionatului Mondial din 1998. "Vă promit că voi duce Nigeria la Campionatul Mondial din Franța. Este un obiectiv pe care trebuie să îl atingem", a spus Trousier în fața oficialilor forului de specialitate de la Lagos. Francezul îl înlocuiește în funcție pe Amodu Shaibu, cel care s-a ocupat de pregătirea echiei în ultimele șase luni. Președintele federației nigeriene de fotbal, Abdulmumini Aminu, a declarat că Trousier are un contract în două faze: "În prima fază, care se va întinde pe șase luni, selecționerul va avea un salariu anual de 10.000 de dolari. Dacă Nigeria se va califica la World Cup, atunci vom renegocia contractul".

Campionatul Germaniei, etapa a XXIII-a

Dortmund a încasat-o rău de tot

■ *Lupescu a prins gustul golului*

Etapa care s-a desfășurat în acest week-end în Bundesliga a încurcat și mai mult calculele în lupta pentru titlul de campioană. Lidera clasamenttului și campioana en-titre, Borussia Dortmund, a pierdut fără drept de apel la Stuttgart, în timp ce Bayern München și Leverkusen au obținut victorii prețioase pe propriul teren. Așa se face că Dortmund a ajuns din nou la egalitate de puncte cu Bayern, iar Stuttgart și Leverkusen le urmează la numai două "lungimi" distanță, așteptînd primul lor pas greșit.

Elber și Soldo trăiesc din plin bucuria victoriei asupra Borussiei Dortmund

Borussia a condus din minutul 8 la Stuttgart, prin golul înscris de internaționalul Reuter, dar VfB n-a depus armele. Ultimele două minute ale primei reprize le-au adus pe gazde în avantaj, mijlocașul bulgar Krassimir Balakov și liberoul olandez Frank Verlaat (care a expediat o "rachetă" de la 20 de metri) trecîndu-și numele pe lista marcatorilor. Este drept că Stuttgart a egalat dintr-un penalty la care jucătorii din Dortmund au protestat îndelung, Kohler susținînd că nici nu l-a atins pe Elber și acesta a căzut de unul singur în careu! După pauză, VfB (echipa cu cel mai bun atac din Bundelsiga, care a înscris în ultimele 3 meciuri 13 goluri) a continuat să preseze și a mai marcat de două ori, prin brazilianul Elber și croatul Soldo.

63.000 de spectatori au fost prezenți pe Stadionul Olimpic din München pentru a vedea dacă Bayern poate depăși perioada de criză sau dacă titlul e lăsat în seama Borussiei. Jucătorii lui Trapattoni au învins cu 3-0, dar ultimele două goluri au venit abia în finalul partidei, atunci cînd Schalke lăsase garda jos, încercînd punctul egalizator. Oricum, pentru Schalke (care nu mai pierduse de 9 etape), înfrîngerea nu a contat cine știe ce, meciul cel mai important fiind cel de marți, din sferturile Cupei UEFA.

În "derby-ul românilor", Borussia Mönchengladbach - FC Köln, Lupescu a avut cîștig de cauză. Gazdele au învins cu 2-1, într-un meci în care au fost titulari și au jucat toate cele 90 de minute Lupescu, Munteanu și Vlădoiu. Scorul a fost deschis în minutul 50 de oaspeți, cînd austriacul Polster a transformat un penalty acordat după un fault asupra lui Vlădoiu. Un sfert de oră mai tîrziu, Borussia a egalat datorită lui Lupescu, care a marcat al doilea gol consecutiv din această ediție a Bundesligii, din penalty. Wynhoff a încheiat conturile în minutul 75, printr-un gol destul de norocos.

Rezultatele și marcatorii: **VfB Stuttgart - Borussia Dortmund 4-1 (2-1)**: Balakov (44 - penalty), Verlaat (45), Elber (82), Soldo (84) / Reuter (8); **Bayern München - Schalke 3-0 (1-0)**: Helmer (13), Nerlinger (89), Klinsmann (90); **Bayer Leverkusen - Arminia Bielefeld 1-0 (0-0)**: Meijer (86); **Freiburg - München 1860 2-2 (0-2)**: Buric (50), Heidenreich (67) / Winkler (23, 31); **Hansa Rostock - Duesseldorf 3-1 (3-1)**: Beinlich (4), Akpoborie (39), Studer (43) / Mehlboro (30); **Mönchengladbach - FC Köln 2-1 (0-0)**: *Lupescu* (66 - penalty), Wynhoff (75) / Polster (50 - penalty); **Duisburg - Karlsruhe 2-2 (0-2)**: Salou (72), Nijhuis (74) / Carl (12), Kiriakov (38); **St. Pauli - Hamburg 2-2 (0-1)**: Pisarev (80), Kmetsch (84) / Breitnreiter (10), Scharping (90). Partida **Bochum - Werder Bremen** s-a disputat aseară, terminîndu-se după închiderea ediției.

În clasament, lideră a rămas Borussia Dortmund, cu 46 de puncte, urmată de Bayern München - 46 p (golaveraj inferior), VfB Stuttgart - 44 p, Leverkusen - 44 p și Schalke - 36 p. FC Köln ocupă locul 7, cu 33 de puncte, iar Mönchengladbach locul 13, cu 26 de puncte.. În topul golgeterilor conduc Bernhard Winkler (München 1860) și Fredi Bobic (VfB Stuttgart), cu 16 goluri, urmați de Sean Dundee (Karlsruhe), Giovane Elber (VfB Stuttgart), cu 14 goluri, Andreas Herzog (Werder Bremen), Paulo Sergio (Leverkusen) și Jonathan Akpoborie (Hansa Rostock), cu 12 goluri.

Sîmbătă, Ionuț Lupescu a marcat cel de al doilea gol al său pentru Borussia Mönchengladbach

Campionatul Frantei, etapa a XXIX-a

PSG, tot mai departe de titlu

Pierzînd la Le Hâvre, în etapa a XXIX-a, Paris Saint Germain a facilitat echipei AS Monaco "sprintul" spre titlul de campioană. Parizienii păreau ocrotiți de șansă sîmbătă, dacă avem în vedere că, în minutul 48, jucătorul gazdelor, Bertin, rata un penalty (după un fault al portarului Lama asupra lui Roger Boli). Cînd mai rămăseseră 14 minute, însă, același Boli a căzut în careu, fiind faultat de Cauet. Iar Bertin a avut posibilitatea de a-și repara greșeala, transformînd cu siguranță, de această dată, lovitura de pedeapsă. Noua ocupantă a locului al treilea este Strasbourg, care a cîștigat la Marsilia cu 1-0, prin golul lui Pascal Nouma. Iar corsicanii de la Bastia au "alunecat" o poziție, pînă pe locul al IV-lea, din cauza semi-eșecului din partida cu Montpellier. Odată cu victoria din partida cu codașa Nisa, Nantes a ajuns la cel de-al 22-lea meci consecutiv fără înfrîngere. ***"Rezultatele bune din ultima vreme ne-au refăcut moralul. Acum am început să ne gîndim tot mai serios la un loc în următoarea ediție a Cupelor Europene"***, a declarat Jean-Claude Suaudeau, antrenorul formației Nantes. O altă echipă cu un moral foarte bun este campioana en-titre, Auxerre, învingătoare cu 3-1 în meciul cu Cannes. ***"Sperăm să obținem un rezultat cel puțin la fel de bun și miercuri, contra germanilor de la Borussia Dortmund, în Liga Campionilor. Totuși, nu putem compara pe Borussia cu Cannes. În tur, la Dortmund, germanii au cîștigat cu 3-1. Acum va fi greu, dar vom da totul pentru a obține calificarea"***, a precizat Lilian Laslandes.

Jean Pierre Papin a marcat primul gol în partida Bordeaux - Caen

Rezultatele și marcatorii: ***Le Hâvre - Paris Saint Germain 1-0 (1-0).*** Bertin (76); ***Bastia - Montpellier 2-2 (0-1).*** Moreau (77), Perez (87) / Sanchez (16), Rouviere (88); ***Marseille - Strasbourg 0-1 (0-0).*** Nouma (51); ***Nisa - Nantes 1-2 (0-1).*** Debbah (87) / N'Doram (3), Da Rocha (76); ***Auxerre - Cannes 3-1 (2-0).*** Lamouchi (35), Laslandes (37, 87) / Konwlo (76); ***Lille - Nancy 2-0 (1-0).*** Becanovic (42 - din penalty), Banjac (75); ***Rennes - Monaco 0-3 (0-1).*** Legwinski (36, 46), Collins (67); ***Metz - Lens 2-0 (1-0).*** A marcat Tumba (43, 82); ***Bordeaux - Caen 3-1 (2-1).*** Papin (22), Micoud (42), Tholot (64) / Nee (33); ***Lyon - Guingamp 2-1 (1-0).*** Bardon (13), Caveglia (53) / Morera (84).

În clasamentul golgeterilor, lider este Zitelli (Strasbourg) - 18 goluri, urmat de Guivarc'h (Rennes) - 17 goluri, N'Doram (Nantes) - 16 goluri.

În clasament conduce Monaco, cu 59 de puncte, urmată de PSG - 52 p, Strasbourg - 50 p, Bastia - 49 p și Nantes - 48 p. Guingamp ocupă locul 10, cu 37 de puncte, Rennes locul 14, cu 33 de puncte și Nancy locul 19, cu 25 de puncte.

Programul competițiilor sportive ale acestei săptămîni

Luni, 17 martie

Tenis - Openul masculin de la St.Petersburg.

Tenis - Turneul feminin "Lipton", de la Key Biscayne.

Campionatul Mondial de patinaj artistic, la Lausanne (pînă la 23 martie).

Marți, 18 martie

Cupa UEFA la fotbal, sferturi de finală, manșa a doua: AS Monaco - Newcastle United (în tur, 1-0); Bröndby Copenhaga - Tenerife (1-0); Valencia - Schalke (0-2); Inter Milano - Anderlecht (1-1).

Preliminariile CM de fotbal, zona Asiei: Bangladesh - Taiwan, Malaezia - Arabia Saudită.

Miercuri, 19 martie

Liga Campionilor la fotbal, sferturi de finală, manșa a doua: Auxerre - Borussia Dortmund (1-3); FC Porto - Manchester United (0-4); Atletico Madrid - Ajax (1-1); Juventus Torino-Rosenborg (1-1).

Joi, 20 martie

Cupa Cupelor la fotbal, sferturi de finală, manșa a doua: Fiorentina - Benfica (1-0); AEK Atena - Paris St.Germain (0-0); FC Liverpool - Brann Bergen (1-1); AIK Stockholm - FC Barcelona (1-3).

Campionatul European de haltere, la Pouriri (Finlanda), pînă la 24 martie.

Vineri, 21 martie

Tragerea la sorți a meciurilor din semifinalele Cupei Cupelor și Cupei UEFA, la Geneva (ora 13,00).

Sîmbătă, 22 martie

Raliul Portugaliei la automobilism (pînă la 27 martie).

Concurs din Cupa Mondială la sărituri cu schiurile, la Planica.

Finala Cupei Mondiale la combinată nordică, la Strbske Pleso.

Cursa ciclistă Milano - San Remo.

Duminică, 23 martie

Campionatul Mondial de cros, la Torino.

Campionatul Mondial de motociclism - superbike, la Phillip Island.

Preliminariile CM de fotbal, zona Asiei: Nepal - Macao, Oman - Japonia.

Preliminariile CM de fotbal, zona CONCACAF: Costa Rica - SUA.

Cupa Mondială la schi

Daehlie și Vaelbe au luat potul cel mare

Norvegianul Bjorn Daehlie și rusoaica Elena Vaelbe au cîștigat ediția din acest sezon al Cupei Mondiale la schi fond. În ultimul concurs, disputat în localitatea norvegiană Holmenkollen, Daehlie s-a situat pe locul al treilea în proba de 50 km liber, în timp ce Vaelbe a sosit a doua în proba feminină de 30 km. Învingători au fost italianul Piller Cottrer (2 ore, 34 de minute, 5 secunde), urmat de norvegienii Tor Arne Hetland (2:04:37) și de Daehlie (2:04.42) - la masculin, respectiv italianca Stefania Belmondo (1:20:03), urmată de Vaelbe (1:21.56) și de norvegianca Elin Nielsen (1:22.23). Iată cum se prezintă ierarhiile finale ale Cupei Mondiale la schi fond, ediția 1996-97. La masculin, Bjorn Daehlie a acumulat 845 de puncte, fiind urmat de finlandezul Mika Myllyla (560 p), italianul Fulvio Valbusa (523 p), norvegianul Erling Jevne (488 p), italianul Silvio Fauner (447 p) și finlandezul Jari Isometsa (363 p). La feminin, Elena Valbe, cu 940 de puncte, a fost urmată de Stefania Belmondo (909 p), cehoaica Katerina Neumannova (525 p), compatrioatele sale Nina Gavriliuk (518 p), Olga Danilova (414 p) și norvegianca Bente Martinsen (391 p).

Italianca Deborah Compagnoni a cîștigat Cupa Mondială în proba de slalom uriaș. În ultimul concurs programat în acest sezon la respectiva disciplină pe pîrtida de la Vail, Compagnoni s-a impus în fața principalei sale rivale, germana Katja Seizinger. Italianca a acoperit traseul cu timpul total de 2 minute, 11 secunde, 45 de sutimi, fiind urmată în clasament de Seizinger - 2:11.83 și de Karin Roten (Elveția) - 2:12.07. Clasamentul final al Cupei Mondiale în proba de slalom uriaș: 1.Deborah Compagnoni - 560 p; 2.Katja Seizinger - 420p; 3.Anita Wachter (Austria) - 378 p; 4.Karin Roten - 258 p; 5.Pernilla Wiberg (Suedia) - 229 p.

Elvețianul Michael Von Gruenigen a cîștigat ultima probă de slalom uriaș programată în actualul sezon, cîștigînd detașat Cupa Mondială la această disciplină. Von Gruenigen a acoperit traseul în 2 minute, 18 secunde, 58 de sutimi, urmat în clasament de austriecii Rainer Salzgeber (2:19.57) și Andreas Schifferer (2:18.58). În concursul de la Vail atenția specialiștilor s-a îndreptat însă asupra norvegianului Kjetil Andre Aamodt, singurul schior care îl mai poate devansa pe francezul Luc Alphand în clasamentul general al Cupei Mondiale. Aamodt s-a clasat al 7-lea la Vail, diferența dintre punctajul său și cel al francezului este acum de 70, cu o singură cursă rămasă de disputat. După cum se știe, pentru o victorie într-o probă de Cupa Mondială se acordă 100 de puncte. Clasamentul final în proba masculină de slalom uriaș: 1. Michael Von Gruenigen - 660 p; 2. Kjetil Andre Aamodt - 387 p; 3. Hans Knaus (Austria) - 349 p; 4. Steve Locher (Elveția) - 305 p; 5. Josef Strobl (Austria) 333p. În clasamentul general, conduce Luc Alphand, cu 1130 de puncte, urmat de Aamodt, cu 1060 de puncte.

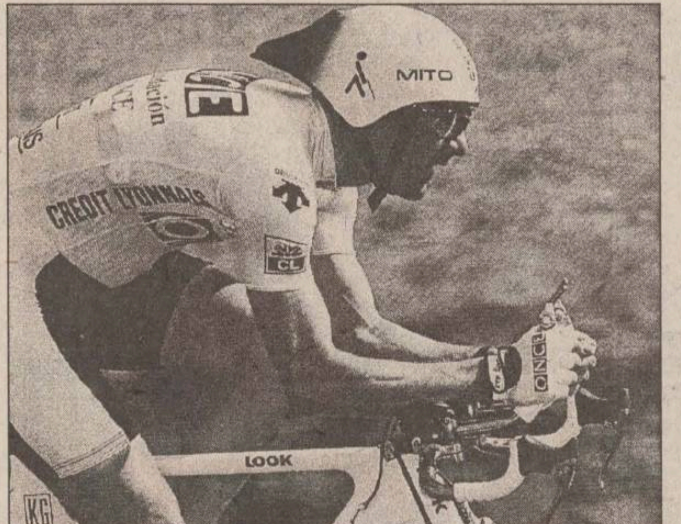

Ciclism

Laurent Jalabert aleargă ca vîntul

Ciclistul francez Laurent Jalabert **(foto)** a cîștigat la sprint cea de-a șasea etapă din cursa clasică Paris-Nisa, disputată pe ruta Montelimar - Sisteron (180 km). El a trecut linia de sosire după 4 ore, 34 de minute, 12 secunde, fiind urmat cu același timp de elvețianul Laurent Dufaux și la o secundă de spaniolul Santiago Blanco. În clasamentul general, Jalabert și-a consolidat poziția de lider, cu timpul de 22 de ore, 41 de minute și 10 secunde, urmat de Dufaux, la 46 de secunde și de Blanco, la un minut și 3 secunde. Italianul Davide Casarotto a cîștigat la sprint cea de-a doua etapă din cursa ciclistă Tirreno-Adriatico, disputată pe ruta Venafro - Pescasseroli (131 km). El a fost cronometrat în 3 ore, 33 de minute și 8 secunde, fiind urmat în același timp de compatriotul său, Roberto Petito și la 2 secunde de elvețianul Beat Zberg. În clasamentul general conduce Petito, cu timpul de 8 ore, 25 de minute și 39 de secunde, urmat la 2 secunde de compatriotul său Gianluca Pianegonda și la 8 secunde de Zberg.

Strug dorește să concureze și la Olimpiada de la Sydney

Kerri Strug, micuța gimnastă care a impresionat întreaga lume terminînd într-un picior exercițiul la sol, aducînd prin efortul său medalia de aur pe echipe Statelor Unite, a declarat recent că nu exclude posibilitatea de a rămîne în activitatea competițională încă patru ani, pentru a putea participa la Jocurile Olimpice de la Sydney. Accidentarea destul de gravă de la gleznă a constrîns-o pe Kerri să rămînă destul de mult în afara sălii de sport. În acest timp, ea a participat la numeroase campanii publicitare și a apărut în paginile ziarelor mai ales la rubrica mondenă. Gimnasta a reluat de curînd pregătirile și a afirmat într-un interviu că speră să-și recapete forma sa cea mai bună. ***"Glezna mea merge din ce în ce mai bine și cred că trebuie să-mi regăsesc forma. Am avut o perioadă lungă de vacanță, foarte agreabilă, dar cînd ai gimnastica în sînge, așa cum se întîmplă și cu mine, vine întotdeauna un moment în care începe să-ți lipsească"***, a declarat Strug. Kerri Strug s-a despărțit în vara trecută de antrenorul care a format-o, românul Bela Karoly. Acesta din urmă nu a exclus însă posibilitatea unei reconcilieri, deci este foarte probabilă reluarea colaborării între cei doi.

monitorul Sport

Șef Departament Șport al cotidianului MONITORUL

Nicolae GRECU

Echipa redacțională

Adrian DRAGOMIRESCU
Victor GRĂDINARIU
Ovidiu MINEA
Lucian MINUȚ
Ion C. TEODOR
Silviu HOROBEȚ
Constantin PLOP (fotoreporter)

BIBLIOTECA CENTRALĂ UNIVERSITARĂ "M. EMINESCU" IAȘI

LOCAL - pag. 3A

La Tomești, sute de porci mor zilnic de foame

INTERVIU - pag. 5A

"Faptul că o parte din parlamentari pot fi șantajați dovedește că au fost colaboratori ai Securității"

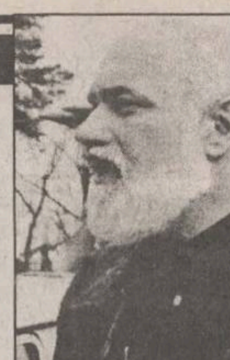

FINANCIAR - pag. 1C

Zeci de firme ieșene restanțiere la buget riscă executarea silită

MARȚI
18 martie
1997
Anul VII
Nr. 62 (1734)
20 PAGINI
1000 LEI
pentru Republica Moldova - 60 bani

Monitorul

Ziarul care stă de vorbă cu oamenii!

SECȚIUNEA A
ȘTIRI, OPINII, COMENTARII

Înainte de a anunța Poliția, Salvarea sau Pompierii, sunați la MONITORUL!
271.271
Subredacția Pașcani
764329

Director general: Daniel CONDURACHE
Redactor șef: Dan RADU

Fostul campion național de box Giani Gogol își croiește drum în viață

Bătaie cu pistoale și cuțite în "Tudor Vladimirescu"

În noaptea de sîmbătă spre duminică, în jurul orei 2,30, la discoteca "Vox 4 You", din Complexul studențesc "Tudor Vladimirescu", a avut loc un incident, soldat cu două victime. În acest conflict, administratorul discotecii, ***Viorel Țarievici,*** a folosit pistolul, trăgînd nu mai puțin de șapte cartușe lacrimogene, agentul protguard ***Radu Arnăutu*** a fost înjunghiat în mîna stîngă, iar ***Eduard Mihăilescu*** a fost bătut bestial de agenții de ordine.

Din declaratiile celor prezenți la fața locului, reiese că incidentul a fost provocat de boxerul ***Giani Gogol,*** fost campion al țării la box profesionist, care a venit la discotecă însoțit de doi prieteni - ***Dumitru Chișcă*** și ***Eduard Mihăilescu.*** Din acest moment, părerile celor implicați în conflict diferă. Administratorul discotecii ne-a precizat că totul a început cînd unul dintre cei trei l-a lovit fără motiv pe studentul ***Ionel Bejan***, tăindu-i geaca cu un cuțit. Eduard Mihăilescu are altă părere. El ne-a spus că, în acea seară, Giani Gogol a încercat să intre în discotecă, pentru a căuta un prieten. La ieșire, după o scurtă altercație cu unul dintre agenții de pază, boxerul l-a lovit de două ori pe acesta, cu pumnul în față. După care, evenimentele s-au precipitat. Giani Gogol a reușit să fugă, Dumitru Chișcă i-a dat un cuțit lui Mihăilescu și a fugit și el, acesta din urmă, înarmat fiind, a încercat să dispară, la rîndul său. În acest timp, administratorul discotecii, alertat de învălmășeala de afară, a ieșit și, înarmat cu un pistol Browning, a tras cîteva focuri de avertisment. A început o urmărire ca în filme. Mihăilescu, cu cuțitul în mînă, a fugit în direcția Facultății de Chimie. În urma lui, erau toți agenții protguard din zonă. **(Nicolae MANOLIU)**

Continuare în pagina 3A

Agentul de pază Radu Arnăutu a fost înjunghiat în timpul bătăii care s-a iscat la discoteca "Vox 4 You"

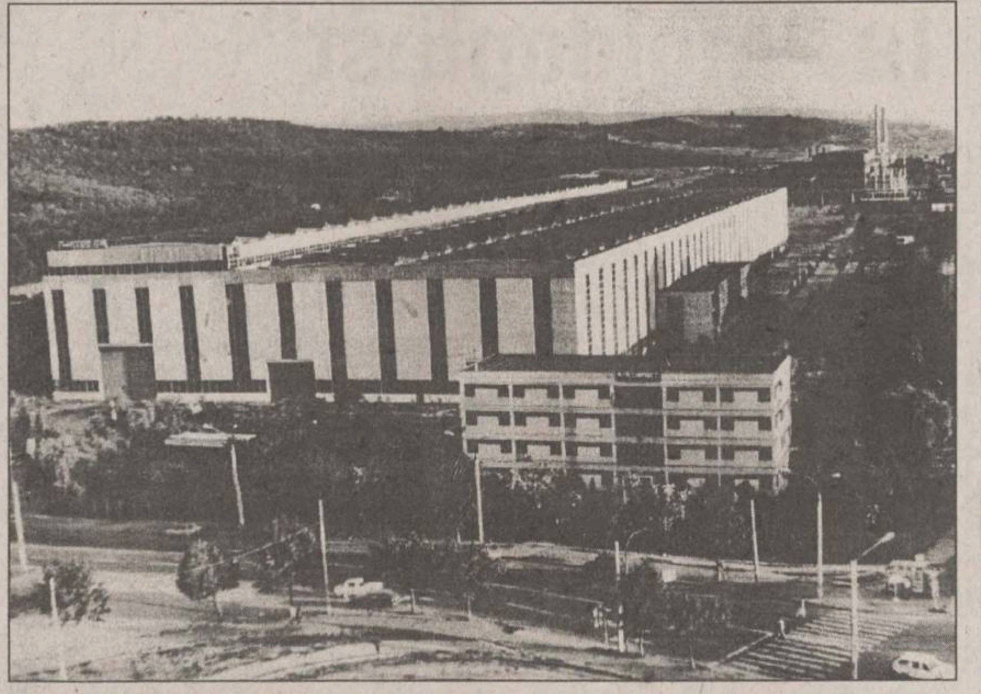

RENEL a lăsat fără energie cel mai mare consumator din nordul Moldovei

FORTUS se află în moarte clinică

"Fortus" SA, "mamutul" industriei ieșene, a fost doborît de RENEL. Începînd de ieri, pînă la o dată neprecizată, Filiala Rețele Electrice (FRE) Iași a RENEL a sistat alimentarea cu energie electrică la Uzinele "Fortus", cel mai mare consumator energetic din această zonă a Moldovei. Puterea energetică instalată în prezent este de numai 3 MW, limita minimă de avarie, ce asigură doar standardele de securitate, pe care trebuie să le îndeplinească uriașele cuptoare din combinat.

Salariații vor primi salariile cu întîrziere

Întreaga activitate din uzină a fost paralizată, fiind întrerupte chiar și sectoarele unde se lucrează în regim de "foc continuu". Cei 5.000 de muncitori, care au venit ieri dimineață la serviciu, au fost trimiși acasă. În secții, a fost menținută doar o mică parte din salariați, pentru treburi gospodărești. Singura activitate vizibilă ieri, în cel mai mare combinat de utilaj greu din Moldova, era strînsul gunoaielor de pe spațiile dintre hale. Ca o fatalitate, în același timp cu sistarea curentului electric, angajații trebuie să suporte și întîrzierea primirii salariilor, care trebuiau acordate încă de joia trecută, dar care n-au ajuns la muncitori nici la ora actuală. Este cel mai critic moment pe care îl parcurge "Fortus", după criza sistemului energetic național din februarie 1996.

Conducerea FRE Iași a hotărît sistarea alimentării cu energie a Uzinelor "Fortus", încă de săptămîna trecută. Vineri și sîmbătă, puterea instalată a fost redusă *de la 13 MW la 7,5 MW,* prin deconectarea unuia din cele patru transformatoare de curent ale combinatului. Începînd de ieri dimineață, nu a mai fost lăsat în funcțiune decît un singur transformator, întreaga activitate de producție fiind paralizată.

FORTUS are o datorie la energia electrică de 2,65 miliarde lei

Măsurile represive declanșate de FRE Iași sînt cauzate de o datorie de ***2,605 miliarde lei,*** pe care "Fortus" ar fi trebuit să o achite pentru energia consumată în lunile ianuarie, februarie și prima jumătate a lunii martie. Conform Regulamentului de Furnizare a energiei electrice, legiferat prin HG 236/1993, întîrzierea achitării unei facturi cu treizeci de zile poate atrage sistarea serviciului asigurat de RENEL. În conformitate cu același Regulament, agenții economici sînt obligați să plătească anticipat consumul din prima jumătate a lunii (prezumatul), la sfîrșitul lunii rămînînd de achitat doar diferența de consum. "Fortus" a încălcat ambele articole, specificate și în contractul dintre cele două părți. După cum s-au derulat ostilitățile pînă în prezent, RENEL pare dispusă să își mențină pozițiile de forță, oricît de mari ar fi sacrificiile economice pe care le suportă cel mai consumator din județ și indiferent de implicațiile sociale asupra celor 5.000 de salariați ai "Fortus"-ului. Ioan Tărăboanță, directorul de Marketing al FRE Iași, a afirmat, ieri, că nu există nici o șansă ca RENEL să ajungă la o înțelegere în afara legii cu Patronatul de la "Fortus": ***"Pentru a reconecta combinatul la sistemul energetic, trebuie să primim facturile pe lunile ianuarie și februarie a.c. Nu există nici o cale de mijloc".*** **(Sever STOIANOV)**

Continuare în pagina 2A

NOUTĂȚILE ZILEI

Era de așteptat

Ieri, s-a scumpit din nou hîrtia de ziar

Directorul economic al SC Letea SA, Valeria Măcărescu, ne-a informat că începînd de ieri, prețul hîrtiei de ziar a crescut de la 2840 de lei/kilogramul la 3500 lei/kilogramul, fără TVA. Măcărescu ne-a declarat că noua scumpire se datorează majorării de prețuri la energie electrică și la gaz metan. **(Claudiu TÂRZIU)**

RENEL nu iartă nimic, nimic, nimic

Botoșănenii nu mai prind TVR1 și radioul de stat

Începînd de ieri, 17 martie, ora 11,30, în Botoșani nu se mai recepționează posturile naționale de radio și televiziune, respectiv Radio România Actualități, România Tineret și TVR1. Acest lucru s-a întîmplat după ce Renel Botoșani a dispus întreruperea furnizării energiei electrice către Stația de retransmisie TV din Săveni și Stația radio din Botoșani, pentru neplata datoriilor restante.

Oraniea Ursu, putătorul de cuvînt al FRE Botoșani, ne-a declarat că Renel a fost nevoit să recurgă la această metodă extremă, deoarece, Direcția Radio-TV din Iași, ca beneficiar, nu și-a achitat datoriile care datează încă din luna iunie 1994, suma totală ridicîndu-se la 51 de milioane de lei.

Speranța lui Mircea Socolov, directorul DRTV Iași, este să poată achita datoria la Renel, din banii încasați pe facturile abonamentelor din luna martie, "adică, este posibil ca pe 10, sau 11 aprilie, botoșănenii să beneficieze din nou de recepția celor două programe. Altă șansă nu văd, și nici de la societățile române de radio și televiziune, care la rîndul lor au mari datorii, nu mai aștept nici un ajutor financiar". **(Valentin JANTEA)**

În semn de solidaritate cu Vadim Tudor

Opoziția s-a retras din Parlament

Grupurile PDSR și PRM au decis, ieri, să părăsească lucrările Senatului, pe termen nelimitat, datorită refuzului majorității parlamentare de a reveni asupra deciziei luată joi, prin care se consideră că senatorului PRM Corneliu Vadim Tudor i-a fost ridicată imunitatea în legislatura trecută, nemaifiind necesară reluarea procedurii, în acest sens, de către actualul Parlament.

Grupurile parlamentare ale PDSR nu vor participa la lucrările celor două Camere, pînă cînd va avea loc o întîlnire cu președintele Constantinescu, pe tema "scandalului Corneliu Vadim Tudor".

Într-un comunicat citit ieri, în plenul Senatului, de Doru Ioan Tărăcilă, PDSR își motivează decizia prin "deteriorarea gravă a climatului politic" și "alterarea mecanismelor de funcționare a sistemului democratic".

Guvernul vrea să mărească vîrsta de pensionare

■ *totodată, pensiile ar putea deveni independente de vechimea în muncă*

Actuala orientare a strategiei economice impune o abordare diferită și a domeniului asigurărilor sociale. Una din condiții, cerută și în acordurile cu FMI, este prelungirea duratei de muncă a unei persoane, pentru a avea dreptul de pensionare. Aceasta ar putea fi de ***30 de ani pentru femei, și de 35 de ani pentru bărbați***, în cazul vechimii în muncă, iar vîrsta de pensionare s-ar putea comuta la ***60 de ani pentru femei, respectiv 65 de ani pentru bărbați.*** În fiecare din situațiile menționate, legislația existentă în momentul de față reglementează intervale de timp cu 5 ani mai mici. Surse din cadrul Ministerului Muncii și Protecției Sociale, consideră că prelungirea cu cinci ani a perioadei de muncă și a vîrstei de pensionare sînt în avantajul salariaților, în aceste condiții existînd posibilitatea creșterii pensiilor, care se calculează și în funcție de vechimea în muncă.

Noile propuneri urmează să fie adoptate în decursul anului 1997, ele fiind schițate și în programul Executivului referitor la pensii și asigurările sociale. Reforma sistemului de pensii este gîndită prin ***asigurarea de pensii de bază pentru toți salariații, indiferent de vechimea în activitate, calcularea acestora pe bază de procent de venituri, desființarea caracterului obligatoriu al pensiei suplimentare.*** De asemenea, se intenționează acordarea pensiilor de invaliditate, indiferent de vechimea în muncă a celor în cauză, precum și recunoașterea dreptului pensionarilor de a-și încasa pensiile atunci cînd domiciliază în străinătate, uniformizarea dreptului la pensie între salariați și liber-profesioniști și acordarea acestui drept pentru persoanele lipsite de resurse materiale. În aceste condiții, ***pensiile ar putea deveni egale cu veniturile din muncă***, prin schimbarea modului de finanțare a cheltuielilor cu plata pensiilor la bugetul de stat. Printre propuneri, se regăsește și aceea a creării ***Casei Autonome a Pensiilor,*** ca gestionar al fondurilor de pensii, condus de un consiliu de administrație alcătuit din reprezentanți ai sindicatelor, patronatului și Guvernului. **(Daniela MACOVEI)**

A doua zi după ce a demisionat de la FPP II Moldova

Iacobov a plecat în Occident

■ *pentru o perioadă, el va sta la Viena, după care va pleca în Statele Unite*

A doua zi după demisia din fruntea FPP II Moldova, ***Corneliu Iacobov*** (foto) a plecat în străinătate. El se află acum la Viena unde, potrivit soției sale, Geanina Iacobov, își tratează o hepatită cronică, de care suferea de mai mult timp. Geanina Iacobov susține că soțul său este decis ca, după terminarea tratamentului, să urmeze un curs de management în Statele Unite, însă nu știe cînd acesta se va întoarce în țară. "***Acum soțul meu nu mai este o persoană publică, îl privește ce va face după tratament. Nu am discutat cu el cînd va reveni în țară***" - a afirmat Geanina Iacobov. Corneliu Iacobov s-a înscris la două cursuri de management, la Universitatea Georgetown din Washington, spre sfîrșitul anului trecut. Plecarea sa secretă a stîrnit, atunci, un uriaș scandal de presă, declanșat de "Monitorul de Bacău".Drept urmare, a fost nevoit să se întoarcă în țară. Consiliul de Administrație nu i-a îngăduit urmarea cursurilor, din cauza transformării Fondului, în Societate de Investiții Financiare. Însă, adevăratele probleme s-ar putea să apară pentru Corneliu Iacobov pe seama garanțiilor pe care le-a acordat unor oameni de afaceri, la împrumuturile acestora de la Bankcoop și Bancorex.Pentru aceste împrumuturi, nu a avut întotdeauna grijă să-și asigure și contragaranții, pentru a scuti Fondul de riscuri majore. Cîțiva dintre principalii beneficiari au deja probleme cu justiția: ***Valentin Gârbea*** - patronul de la Agapia Turist, din Tîrgu Neamț - a fost deja arestat, ***Răzvan Temeșan*** - unul din marii prieteni ai lui Iacobov - se află și el în anchetă, și nici ***George Constantin Păunescu,*** care de asemenea a profitat de garanțiile FPP, nu se simte prea bine: el a intrat în atenția Ministerului de Finanțe și a Băncii Naționale în legătură cu achiziționarea acțiunilor de la Bankcoop. **(O.C. HOGEA, Liviu AVRAM)**

Două zile pînă la summitul de la Helsinki

Elțîn face urît la americani

Președintele rus ***Boris Elțîn*** a criticat, ieri, Statele Unite, înaintea întîlnirii pe care o va avea cu omologul său american, ***Bill Clinton,*** săptămîna aceasta, fiindcă a făcut prea puțin pentru a ajuta Rusia, în perioada postcomunistă, relatează REUTER.

Elțîn a afirmat, în cadrul unui interviu televizat al cărui text a fost pus la dispoziție de rețeaua americană de televiziune NBC, că Rusia nu mai poate face alte concesii. "***Nu vreau să ne întoarcem în perioada Războiului Rece, și nici poporul rus nu dorește acest lucru, dar pentru ca asta să nu se întîmple, trebuie să existe condiții egale în ordinea mondială***", a afirmat liderul rus. ***"De ce mai există, încă, limitări antidumping împotriva Rusiei? De ce, pînă acum, Rusia nu a putut adera la diverse organisme economice internaționale, din cauza opoziției Statelor Unite? De ce Rusiei nu i se recunoaște statutul de țară cu economie de piață, în condițiile în care sectorul privat reprezintă 70 la sută din întreaga economie rusă?"***, a întrebat Elțîn, referindu-se la barierele comerciale care împiedică ajungerea bunurilor ruse pe piața americană. În ceea ce privește summit-ul de la Helsinki, Elțîn a afirmat, în cadrul unui interviu difuzat de televiziunea națională rusă, că, în cele din urmă, Clinton va fi cel care va veni bolnav la această întîlnire. ***"După cum vedeți, nimeni nu poate fi sigur că starea sa de sănătate va fi bună tot timpul."***

CITIȚI Monitorul PE INTERNET
în limbile română și engleză
http: //www.monitorul.ro/
E-mail: monitorul@monitorul.ro

MONITORUL DE IAȘI

Schimb de experiență la "Național"

Trupa britanică "Povestită de un tăntălău" joacă pe scena ieșeană

În cadrul preocupărilor de a aduce un aer nou în teatrul românesc, dar și în continuarea intenției de a introduce, în școli, obiectul "Dramă", Centrul de Cercetare și Producție Teatrală a invitat în România compania de teatru britanică "Told by an idiot" (Povestită de un tăntălău). Trupa, cu un nume atît de plastic, întreprinde un turneu, în care se înscrie și Iașul. Miercuri, 19 martie, trupa engleză va susține, pe scena "Naționalului" ieșean, spectacolul cu piesa "You Haven't Embraced Me Yet"("Încă nu m-ai îmbrățișat"). Actorii vor "vorbi" în limba lor maternă, așa încît spectacolul se adresează, în primul rînd, cunoscătorilor limbii engleze. Ceilalți se vor mulțumi să privească, fiind atenți, în special, la gestică, intonații și mimică. Ei nu vor pierde - după cum ne-au asigurat organizatorii - mare lucru, existînd chiar ideea că o traducere simultană, în căști (oricum nerealizabilă, cel puțin deocamdată), ar distrage atenția, știrbind din mesajul piesei. Pentru toți cei care vor avea curiozitatea de a urmări evoluția trupei britanice, menționăm că spectacolul este regizat de John Wright (fondatorul companiei, unul dintre cei ce au contribuit la dezvoltarea teatrului gestual) interpreții fiind Eva Marie Bryer, Hayley Carmichel și Paul Hunter. **(C.SCHIȚELEA)**

Locuri de muncă pentru absolvenții UMF

98 de posturi la țară, pentru medici

Absolvenții UMF care nu au reușit la examenul de rezidențiat se pot încadra în posturile scoase la concurs de Direcția Sanitară, în mai mult de 50 de comune din Iași. Cele mai multe posturi de specialiști în medicină generală vor fi în localitățile Todirești, Vînători și Belcești (cîte 3 posturi), iar cei mai mulți medici pediatri vor merge la Todirești (3 posturi), Belcești, Tg. Frumos, Șipote (cîte două posturi). În total, Direcția Sanitară Iași vrea să angajeze, în comune, 59 medici generaliști și 39 medici pediatri.

Trebuie să precizăm că, la sfîrșitul anului trecut, în 85 de dispensare comunale, la o populație de 414.000 locuitori, erau încadrați doar 345 medici. Situația, pe hîrtie, relevă o medie de 1.200 locuitori repartizați la un singur medic. În realitate, medicii de la țară trebuie "să vadă" mult mai multe persoane. Asta pentru că o parte din cei 345 de medici au obținut detașări în spitalele din oraș, astfel încît, deși posturile sînt ocupate, nimeni nu stă în cabinetele medicale rurale. "Monitorul" a publicat o analiză a repartiției defectuoase a medicilor în dispensarele rurale, în care se arăta că, la sfîrșitul anului trecut, în cîteva dispensare comunale nu lucra nici un medic, în altele exista doar medic stomatolog, iar multe dintre ele nu aveau medici pediatri. **(Cristina PETRACHE)**

La Universitatea Tehnică

Workshop cu proiecte privind reforma învățămîntului

Azi, la Universitatea Tehnica "Gh. Asachi", se va încheia un "workshop" privind alcătuirea proiectelor pentru reforma învățămîntului, care urmează să fie finanțate de Banca Mondială. Organizat cu sprijinul a doi specialiști de la "British Council", seminarul, care a debutat ieri, a cuprins o serie de dezbateri referitoare la principiile generale ale împrumuturilor acordate de Banca Mondială pentru reforma învățămîntului superior; posibilitățile de finanțare a proiectelor de reformă și asistența acordată pentru realizarea acestora. Seminariile vor continua pe aceleași teme în perioada 20-21 martie a.c., la Universitatea de Vest din Timișoara. **(Ovidiu MARDARE)**

RENEL a lăsat fără energie cel mai mare consumator din nordul Moldovei

FORTUS se află în moarte clinică

Continuare din pagina 1A

În caz contrar, directorul general al FRE Iași, ***Ioan Ciutea***, a amenințat că, începînd cu 20 martie a.c. - deci peste două zile - va opri și ultimul transformator rămas în funcțiune, acțiune care ar avea efecte economice incalculabile pentru combinat.

Cine vrea să distrugă industria din România?

În cealaltă tabără, starea de spirit este cum nu se poate mai proastă. La apariția echipei de la "Monitorul", directorul general al Uzinelor "Fortus", ***Gheorghe Cojocaru***, s-a aflat în pragul unei crize nervoase. El a negat existența unei crize financiare, dar a refuzat să ofere argumente ce ar convinge opinia publică: ***"Mîine** (astăzi -n.r.) **vom achita facturile și vom relua activitatea, așa că n-aveți ce scrie. Credeți că noi nu le spunem adevărul muncitorilor noștri? Cine vrea să distrugă industria din România?"***. În schimb, directorul tehnic, ***Mihai Mustață***, a afirmat că "Fortus" se află "încorsetat" de un imens blocaj financiar. El a recunoscut că nu există nici o certitudine privind reconectarea la rețeaua de alimentare, începînd de astăzi: ***"Nu știm dacă vom avea energie, dar sperăm"***.

Este greu de dat un verdict, atît timp cît, în mod evident, cele două părți implicate discută despre lucruri diferite: conducerea FRE Iași dorește achitarea facturilor pe ianuarie și februarie a.c., practic 1,8 miliarde lei, în timp ce Patronatul de la "Fortus" a explicat că nu poate, sub nici o formă, să achite mai mult de 951 milioane lei, adică numai pentru luna ianuarie a.c. Din această factură, sîmbătă și ieri, FRE Iași a primit deja 400 milioane de lei - lichidități și compensări - iar restul de 551 de milioane urmează a fi strîns de acum înainte. O întreagă armată de economiști din combinat a fost pusă în mișcare, pentru a aduna din țară cît mai multe milioane de lei.

FORTUS are de recuperat 20 miliarde lei

Mihai Mustață a precizat că, în contul lucrărilor efectuate pînă în 1996, "Fortus" are de recuperat, de la beneficiari, peste 20 miliarde lei, sumă care exprimă clar proporțiile blocajului financiar, în care se află "încremenit" combinatul din Iași. Cele 20 de miliarde au rămas nerecuperate de ani, relațiile cu partenerii interni bazîndu-se, în continuare, doar pe încredere. Această sumă reprezintă, de fapt, adevăratul "balast" care trage în jos performanțele economice ale SC "Fortus" SA. ***"Pentru imaginea noastră, este cumplit ceea ce se întîmplă. Putem pierde foarte mult din credibilitate, numai datorită acestor cîteva zile de scurtcircuit"***- a declarat, afectat, directorul tehnic, Mihai Mustață.

Ieri, o delegație japoneză a avut ocazia să viziteze un combinat de industrie grea aproape pustiu. În cele cîteva zile de cînd s-a declanșat criza, uzinele "Fortus" au primit delegați ai unor eventuali parteneri de afaceri din nu mai puțin de patru țări: Japonia, Pakistan, Olanda și Danemarca. ***"Vă dați seama ce impresie și-au format!?"***- a încheiat Mihai Mustață.

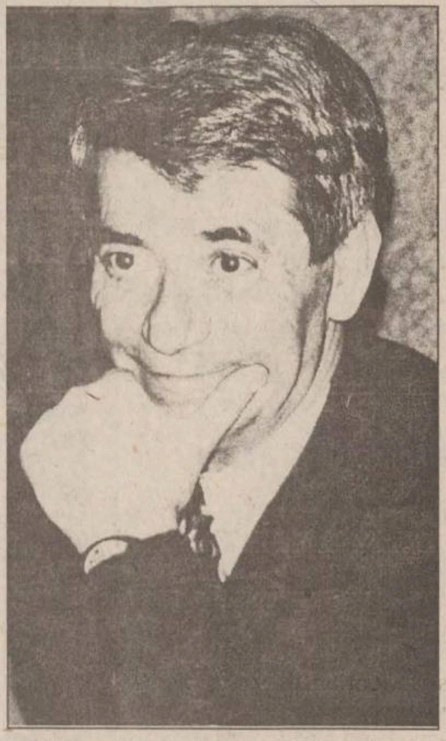

Gheorghe Cojocaru - directorul general al Uzinelor "Fortus"

100 de concedieri la "Moldoplast"

■ ***conducerea vrea să asigure, astfel, indexarea salarială de 30,75%, pentru restul angajaților***

Ca urmare a dificultăților financiare înregistrate în această perioadă, conducerea societății "Moldoplast" a decis disponibilizarea a 10% din personalul unității, începînd cu această săptămînă.

Astăzi, din cei 1.200 de angajați ai SC "Moldoplast" SA, circa 100 vor primi preaviz de încetare a activității. Printre cauzele care au determinat această măsură, conducerea unității menționează, în primul rînd, scăderea vînzărilor cu aproximativ 70 %, în ultimele două luni. În acest sens, ***Sergiu Ambrono***, managerul SC "Moldoplast" SA, ne-a declarat: ***"Trebuie să asigurăm indexarea de 30,75 % a salariilor. Acest fapt, coroborat cu scăderea vînzărilor, a dus la decizia conducerii, de a renunța la 10 % din numărul total al salariaților. Menționez faptul că, prețurile materiei prime folosite de societate au fost majorate, de furnizori, de 2,5 ori, în doar trei luni. Consider că singura șansă de supraviețuire este nu numai limitarea prețurilor la produsele finite, dar și renunțarea la o parte din personal"***. **(B.I.)**

Sergiu Ambrono, managerul SC "Moldoplast" SA

La Inspectoratul Scolar Judetean

Anchetă asupra mutării ilegale de cadre didactice

■ ***noua conducere va verifica modul în care s-au realizat restrîngerile de activitate în perioada 1990-1996***

Noua conducere a Inspectoratului Școlar Județean, împreună cu Uniunea Sindicatelor Libere din Învățămînt, va declașa o anchetă de verificare a modalității în care s-au realizat restrîngerile de activitate a personalului din învățămîntul ieșean, în perioada 1990-1996. Motivul analizei, care va fi dată publicității imediat după finalizare, îl constituie unele sesizări primite, la sediul USLIP, cu privire la mutarea ilegală a unor cadre didactice, prin restrîngeri de activitate, de la o școală la alta. Această problemă a fost adusă la cunoștința Ministerului Învățămîntului, în cadrul Consiliului Național al Federației Sindicatelor din Învățămîntul Preuniversitar (FSIPR), care s-a desfășurat săptămîna trecută, la București. ***"Am discutat împreună cu secretarul de stat Florin Diaconescu despre cercetarea unor abuzuri, privind rezolvarea unor titularizări și restrîngeri de activitate, în perioada 1990-1996. De altfel, Ministerul Învățămîntului a început această anchetă, deocamdată, la nivelul municipiului București, după semnalarea unor cazuri, chiar în presa ieșeană. Avem semnale clare că, în perioada '90-'96, s-au restrîns catedre care, de fapt, trebuia restrînse pentru a facilita mișcarea ilegală a unor profesori, de la o școală la alta. Aceste restrîngeri vor fi extrase din documentele IȘJ, pentru a vedea dacă s-a respectat cadrul legal, în momentul efectuarii lor. În acest sens, am discutat, ieri, la direcția de personal din cadrul IȘJ, pentru ca demararea acestei acțiuni să aibă loc în această săptămînă. Aceasta este una din direcțiile noastre, prin care dorim să arătăm că unii foști inspectorii sau directori de școli au făcut uz de funcții, pentru a-și rezolva niște probleme personale"***, ne-a declarat ***Gheorghe Isvoranu***, președintele USLIP Iași. Ministerul Învățămîntului a precizat că, în cazul în care se va dovedi ilegalitatea acestor restrîngeri de activitate, ele vor fi anulate, iar profesorii respectivi își vor relua postul din care au fost mutați. **(Silvia CRAUS)**

Ioan D. era cît pe ce să moară din cauza unei carii dentare

■ ***infecția dintelui coborîse pînă în zona inimii și plămînilor*** ■ ***specialiștii ieșeni susțin că, vinovați de această situație se fac și colegii de la Botoșani, care nu l-au tratat corect*** ■

Ioan D. în vîrstă de 58 de ani, din Botoșani, a fost la un pas de a-și pierde viața, din cauza unui dinte cariat. El a fost transportat, în stare deosebit de gravă, la Clinica de Chirurgie Maxilo-Facială a Spitalului "Sf. Spiridon", unde medicii au constatat că infecția dentară coborîse pînă la mediastin (spațiul din jurul inimii și plămînilor). În primele 48 de ore de la apariția infecției, bărbatul nu a fost deloc alarmat, încercînd să trateze afecțiunea dentară, ca de obicei, cu antibiotice. Din păcate, acestea nu au avut efectul dorit, și, după două zile, starea sănătății sale s-a înrăutățit. În urma investigațiilor medicale, a fost internat la Secția ORL a Spitalului Județean din Botoșani, unde i s-a aplicat un tratament intensiv cu antibiotice, timp de o săptămînă, după care, medicii l-au trimis la Spitalul Sf. Spiridon". În momentul în care a fost adus, medicii ieșeni nu i-au dat mari șanse de supraviețuire, deoarece starea sănătății sale era deosebit de gravă. Ioan D. a fost imediat supus unor operatii chirurgicale, pentru drenarea infecției. Medicii care l-au îngrijit, prof. ***dr Mircea Barna*** și dr ***Hamwi Saad***, specialiști în cadrul Clinicii de Chirurgie Maxilo-Facială, au fost de părere că agravarea stării lui Ioan D. s-a datorat faptului că a fost tratat necorespunzător la Spitalul din Botoșani. Bolnavul necesita o incizie la nivelul gîtului, pentru eliminarea puroiului, nu o doză mare de antibiotice, așa cum i-au prescris medicii din Botoșani. De fapt, cantitatea de medicamente s-a dovedit, în final, a fi dăunătoare organismului pacientului, el căpătînd rezistență la antibiotice. **(Laura HUSARU)**

Direcția Sanitară va inspecta cum au fost administrate moșiile de la Șipote

■ ***anul trecut, s-a obținut o recoltă de numai 1.200 kg de știuleți de porumb, la hectar***

Spitalul de Ergoterapie de la Șipote poate hrăni bolnavii din întreaga rețea sanitară a Iașului - este de părere conf. dr ***Vasile Astărăstoae***, directorul Direcției Sanitare Iași. Ca atare, acesta a decis să aloce, în regim de urgență, 40 milioane lei, pentru finanțarea lucrărilor agricole pe terenurile aparținînd spitalului de la Șipote. Spitalul are în administrație 208 hectare de pămînt arabil, stupi de albine, precum și o fermă de animale (300 oi, 25 vaci și 100 porci). Finanțarea, în acest an, a lucrărilor agricole la Spitalul Șipote a fost motivată de recolta slabă din anul 1996. ***"Anul trecut, la un hectar de cultură s-au obținut 1.200 kilograme de știuleți de porumb, o cantitate extrem de mică, după părerea mea. Asta, în condițiile în care erau destui oameni care să muncească pămîntul. În plus, anul trecut, în Iași, media de miere obținută, la o familie de albine, a fost de 35 kilograme"***, ne-a relatat conf. dr Vasile Astărăstoae, care a adăugat că, la Șipote, fiecare familie de albine nu a produs decît 2 kilograme de miere, într-un an. Ieri, directorul Direcției Sanitare a mai hotărît că o comisie de control din cadrul DS va verifica modul în care s-au administrat bunurile Spitalului de Ergoterapie de la Șipote. Asta, probabil, și pentru că o parte din săteni a declarat angajaților Direcției Sanitare că recolta de la Șipote a fost vîndută în pierdere. Conf. dr Vasile Astărăstoae a mai declarat: ***"În curînd, voi numi la Șipote un șef de fermă, care să răspundă de toată activitatea agricolă; pînă acum, evidența o ținea directorul economic. Toată recolta va fi a Spitalului Șipote, pentru bolnavi. Ce va fi în plus, va cumpăra Direcția Sanitară, pentru celelalte spitale, la un preț mai mic decît prețul pieței"***. **(Cristina PETRACHE)**

O hotărîre năstrușnică, în comuna Cucuteni

Femeile care nasc la sfîrșitul săptămînii trebuie să plătească 30.000 de lei

■ ***astfel taxează Consiliul Local mamele ce nu pot aștepta pînă luni***

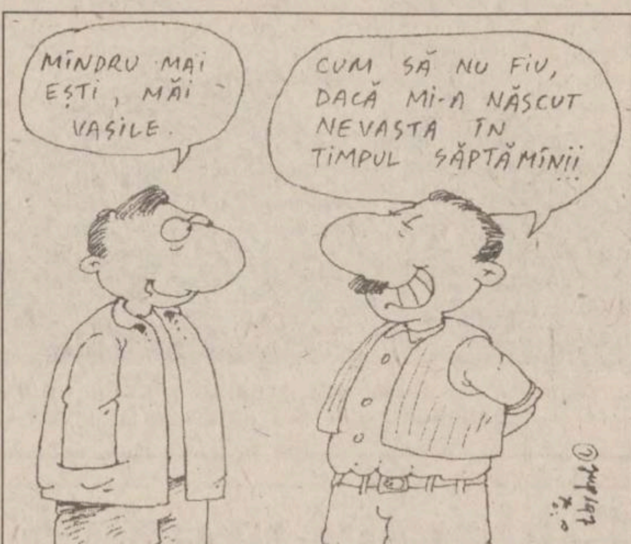
MÎNDRU MAI EȘTI, MĂI VASILE.
CUM SĂ NU FIU, DACĂ MI-A NĂSCUT NEVASTA ÎN TIMPUL SĂPTĂMÎNII

Consiliul Local Cucuteni a emis, recent, o hotărîre ilegală, cu privire la perceperea taxelor pentru activitatea de stare civilă în zilele libere ale săptămînii. Astfel, pe data de 6 martie 1997, la recomandarea secretarului Primăriei, Consiliul Local a decis perceperea sumei de 30.000 lei, pentru înregistrarea nașterilor în zilele libere (sîmbăta și duminica). Această hotărîre a fost înaintată Prefecturii Iași, pentru a fi validată. Specialiștii au decis că taxa respectivă a fost stabilită ilegal și trebuie anulată. ***"Prin lege, pentru înregistrarea nașterilor nu se percepe nici o taxă. Este o taxă stabilită de Starea Civilă, doar în cazul în care cetățenii doresc să se căsătorească în zilele libere ale săptămînii. Hotărîre luată de Consiliul Local Cucuteni este împotriva legii, deoarece cetățenii sînt obligați să declare nașterea unui copil în decurs de 15 zile. În situația în care persoanele nu declară nașterea, sînt pasibile de o amendă, potrivit prevederilor art. 62 din Legea 119 din 1996. Și atunci, se pune întrebarea: ce face cetățenul? Dacă nu înregistrează nașterea, este amendat, iar dacă nu are bani, nu poate să o înregistreze. Credem că, în aceste momente, trebuie să fim atenți la buzunarul cetățeanului"***, ne-a explicat prof. ***Corneliu Moroșanu***, șeful Stării Civile și a Autorității Tutelare. **(Alina ȚIȚEI)**

Centrul de Sprijin Familial și Ocrotirea Copilului
organizează
Zilele Asistenței Sociale în România
prilej cu care vor avea loc activități de sensibilizare și informare a opiniei publice privind rolul și locul asistentului social în protecția copilului.
Pentru buna desfășurare a activităților solicităm sprijin financiar
☎ Relații la tel. / fax 23.37.94

AUTOMATIZĂRI INDUSTRIALE
STIMEL
STIMEL
Calea Buziașului nr. 11, Timișoara,
tel. 056/222221; fax: 056/222237
Produce:
Utilaje pentru întreținerea și repararea drumurilor cu componente de înaltă fiabilitate asigurate din import.
Vă așteptăm la expoziția :Construct '97" Brăila în perioada 25-30 martie.

pakmaya
SC ROMPAK SRL

For our bakers yeast production plant located in Pașcani, we are looking for young and dynamic persons for the following positions, with very satisfactory payment:

1. ADMINISTRATIVE ASSISTANT
- ready to assist executive managers,
- university degree,
- good knowledge of English language,
- good communication skill and public relations,
- ability to carry on, follow up and conclude executive orders;

2. ACCOUNTANTS
- university degree,
- fluency in English, both written and oral,
- PC literacy/knowledge of Windows - Excel - Word.

Relation ship on tel. no. 214330 Iași office
Address: str. A. Panu no. 29-31 Moldova hotel room no. 208.

INSTITUTUL EUROPEAN
Institutul European
Delegația Comisiei Europene în România
anunță programul
"Probleme locale, soluții locale"

Acest program este o componentă a Programului PHARE/TACIS pentru Democrație și este finanțat de Uniunea Europeană.

Cel de-al II-lea seminar cu tema: **"Partide politice, politici locale"** va fi organizat la Iași în perioada 29-30 martie 1997.

Sînt invitați că conferențieze nume de prestigiu în domeniu.

Seminarul se adresează consilierilor municipali, consilierilor județeni, membrilor departamentelor de administrație publică locală din cadrul filialelor ieșene ale formațiunilor politice reprezentate în Consiliul Municipal și Consiliul Județean Iași.

Informații suplimentare la:
tel. 032-127311 • tel./fax 032-230197

RTV EUROPA NOVA IAȘI
TV EUROPA NOVA
canal 54

marți, 18 martie, ora 18:00

CIVIS

"Spiritul civic"

(partea I)

Realizatori:
Mihaela Gafițescu, Irina Dăscălescu, Iulian Miron

Societatea de servicii informatice **SINTA S.A. Iași**
Bd. Țuțora nr. 17, tel.: 032/230072, 032/230080; fax: 032/232834

☑ **Lider în software de gestiune oferă produsele (înregistrate la OSIM)**
- * **MIFIX ®** - mijloace fixe tel: 127106
- * **GESTOC ®** - gestiunea stocurilor tel: 127104
- * **REMPERS ®** - salarii tel: 127102
- * **Casa, banca, facturări etc** tel: 127104, 127106

☑ **Sistem de asistare a traducerilor din lb. engleză în lb. română și invers (90.000 de cuvinte)**
- * Consultare dicționar pe PC (economie, mecanică, petrol și gaze, construcții, informatică, juridic)
- * Procesare texte, gramatica lb. engleze tel: 127108

☑ **Tehnoredactare computerizată** tel: 127108

MONITORUL DE IAȘI

Sentințe la Curtea de Apel

16 ani de închisoare pentru omor și tentativă de omor

Curtea de Apel Iași a reevaluat, la 16 ani închisoare, pedeapsa aplicată lui Gheorghe Goldan, din localitatea Gropnița, condamnat, inițial, de Tribunalul Iași, la 18 ani detenție, pentru omor și tentativă de omor.

Precizăm că, în ziua de 6 decembrie 1994, în urma unui conflict verbal, acuzatul i-a amenințat cu moartea pe frații Drăgan, consătenii săi. După consumarea altercației, cei doi frați Drăgan au venit la domiciliul inculpatului, pentru a-l "pedepsi". Menționăm că între cele două victime și Gheorghe Goldan exista un vechi conflict, de cînd frații Drăgan au bătut-o pe soția acuzatului.

Așadar, pe 6 decembrie 1996, după un schimb de replici, Gh. Goldan a luat un cuțit din casă și l-a lovit în cap, de cîteva ori, pe Viorel Drăgan. Apoi, inculpatul a fugit după Neculai Drăgan, căruia i-a aplicat "doar" două lovituri de cuțit.

Agresiunea asupra fraților Drăgan a fost oprită de soția inculpatului - motivul disputei celor trei protagoniști ai acestei drame.

Sentința Curții de Apel, de condamnare la 16 ani închisoare a inculpatului, mai poate fi atacată doar prin recurs, la Curtea Supremă de Justiție. **(Adina SCUTELNICU)**

Atît cît să nu moară de foame

Alocațiile de hrană pentru bătrîni pot acoperi, cu greu, un prînz

Deși guvernanții au promis măsuri de protecție socială și pentru lunile ianuarie și februarie, mărirea alocațiilor de hrană s-a înregistrat abia de la 25 februarie. În plus, creșterile, care sînt minime, vor da mult de furcă directorilor instituțiilor de ocrotire. Pentru căminele de bătrîni, de exemplu, în luna martie, trei mese zilnice pentru o persoană trebuie să nu depășească 4.750 lei, iar din aprilie, 5.950 lei. Din acești bani pot fi luate o pîine (1700 lei), 100 grame de carne (2000 lei), o jumătate de kg de cartofi (500 lei) și o "Eugenie" sau o cană cu lapte (550 lei). Practic, doar prînzul poate fi acoperit din alocația de hrană. La micul dejun și la cină, bătrînii vor fi nevoiți să strîngă cureaua, la propriu.

În aceeași situație vor fi și copiii din instituțiile de ocrotire. Hrana zilnică a elevilor și tinerilor din casele și unitățile de învățămînt special va fi în valoare de 5.500 lei în martie și de 6.850 în aprilie, la fel ca și cea a adulților din căminele spital. Pentru copiii din Centrele de Primire Minori și pentru cei cu deficiențe, Guvernul a alocat, zilnic, 4.250 lei pentru luna martie și 5300, pentru aprilie. La cantinele de ajutor social, săracii vor mînca zilnic în valoare de 3.850 în această lună și de 4.800 lei de luna viitoare. Toți directorii spun că alocațiile de hrană au crescut infim față de prețuri și că, de acum înainte, procurarea de alimente mai ieftine va deveni un lucru foarte greu de realizat, dacă nu imposibil. **(Dana PAVEL)**

Cel mai crunt sfîrșit pentru animale a fost adoptat la scară industrială

La Tomești, sute de porci mor zilnic de foame

■ *din cele 30.000 de animale de la CIP Tomești, 70% suferă de inaniție*

Animalele care rămîn în viață sînt hrănite cu supe proteice preparate din cadavrele porcilor care mor

La Combinatul de Industrializare a Porcilor (CIP) Tomești mor zilnic de foame aproximativ 300 de porci. Situația este considerată critică de către specialiștii din cadrul combinatului, care nu pot face altceva decît să constate cum mor animalele. Din rapoartele Direcției Sanitar-Veterinare Iași rezultă că, din cele aproximativ 30.000 de capete de porci existente la CIP Tomești, mai mult de 70% suferă de inaniție și multe pot muri de pe o zi pe alta. ***Peste 100 de scroafe și peste 180 de porci grași mor zilnic pentru că nu primesc mîncare.*** Din lipsa fondurilor pentru hrană, animalele de la CIP Tomești au rămas flămînde cu săptămînile, iar atunci cînd li s-a dat mîncare au primit doar a zecea parte din rația zilnică (aproximativ 0,45 kg/cap zilnic, în condițiile în care rația este de 3,5 kg/cap zilnic).

Angajații combinatului au declarat redactorilor cotidianului "Monitorul" că au fost cazuri în care ***"porcii s-au mîncat între ei, rodeau barele de metal ale țarcurilor, dar acum sînt atît de slabi și arată atît de jalnic încît nici nu se mai pot mișca și nici nu mai pot fi numiți porci".***

Cadavrele porcilor morți sînt transformate în supe proteice și se administrează animalelor ce rămîn în viață.

Se apreciază că, în condițiile actuale, ***lipsa fondurilor pentru furajarea animalelor va conduce la desființarea CIP Tomești***, combinat care la nivelul anilor '80 era între primele trei din Moldova, cu o capacitate de 60.000 de capete.

Situația de la CIP Tomești se regăsește, la aceleași dimensiuni, în întreaga țară. Pentru că Guvernul a retras în ianuarie creditele pentru procurarea cerealelor, plantelor tehnice și a altor materii prime, sute de mii de animale din România au fost condamnate practic la inaniție. ***Executivul consideră că fermele, combinatele și alte societăți trebuie să găsească soluții proprii de finanțare pentru a supraviețui în economia de piață.*** La rîndul lor, managerii acestor societăți, obișnuiți să primească finanțări, chiar dacă ele veneau cu întîrziere, au fost surprinși de măsura Guvernului. Dacă animalele erau valorificate din timp prin abatoare s-ar fi diminuat pierderile masive din prezent, deși ***prin sacrificarea capetelor vii ar fi scăzut capitalul social al societăților cu care se puteau obține garanții bancare.***

Pe de altă parte, Ministerul Agriculturii consideră că numărul animalelor ce mor de foame nu este îngrijorător, deoarece producția necesară consumului intern este asigurată în cantități suficiente, de fermele și marile combinate care nu au probleme financiare. Totuși, ***Guvernul a hotărît să aloce fonduri pentru procurarea hranei, pe termen scurt, urmînd ca, firmele în cauză să vîndă animalele.*** Metodologia de acordare a banilor se află în discuție la Ministerul Agriculturii. **(Septimiu SĂRĂȚEANU)**

15 persoane au rămas fără mîini sau picioare, din cauza fumatului

■ *cei care fumează mai mult de un pachet de țigări pe zi riscă una dintre cele mai grave boli: arterita*

15 din cei 250 de bolnavi de arterită, internați, în cursul anului trecut, la Clinica I Medicală a Spitalului "Sf. Spiridon" au suferit amputări ale mîinilor sau picioarelor, ne-a spus *conf. dr. Mihai Datcu, medic primar* în cadrul acestei clinici. S-a ajuns la această situație deoarece boala de care sufereau, arterita, nu a fost tratată la timp sau pacientul a urmat tratamentul prescris de medic, dar nu a renunțat la principalul factor de risc: fumatul. În ambele cazuri, afecțiunea s-a agravat, ducînd la gangrenarea mîinilor sau picioarelor. G. C., de 52 de ani, muncitor, ***a rămas fără mîini și picioare.*** Fumător înrăit, el nu și-a părăsit viciul nici după ce a aflat că suferea de arterită. În cîțiva ani, mîinile și picioarele i-au fost "prinse" de gangrenă și medicii au hotărît amputarea acestora, pentru a-i prelungi viața. Rămas un boț inform de carne, cu mîinile tăiate deasupra coatelor și picioarele mai sus de genunchi, C.G. a cerut fratelui său să-i confecționeze un inel din sîrmă și să i-l atașeze la unul din cioatele fostei mîini. În prelungirea acestuia, care ajungea în dreptul buzelor, el a solicitat să-i fie pusă o țigară, astfel încît să poată fuma în voie. ***"Arterita reprezintă îngustarea sau obstrucția unei artere, datorită aterosclerozei"***, ne-a explicat conf. dr. M. Datcu. Anumite substanțe din sînge (colesterolul) se depun pe pereții arterelor și, în timp, formează așa-numitele plăci de aterom, care împiedică libera circulație a lichidului sanguin. ***Dacă o arteră mare este obstrucționată, sîngele "caută" să circule prin arterele mici, colaterale. În cazul în care și acestea sînt "atinse" de ateroscleroză, circulația sanguină este întreruptă, iar membrul afectat se înnegrește și se usucă*** (se gangrenează). Medicii spun că arterele "suferă" atunci cînd la nivelul membrelor se simt furnicături, amorțeli, durerifs la efort. **(D. FECHET)**

Bătaie cu pistoale și cuțite în "Tudor Vladimirescu"

Continuare din pagina 1A

Eduard Mihăilescu a fost desfigurat în bătaie

După un timp, cel urmărit s-a oprit. ***"Cînd am văzut ce armată mă urmărea, am intrat în panică. M-am apropiat de geamul Facultății de Chimie și am încercat să-l sparg. Voiam să mă refugiez înăuntru. Între timp, agenții m-au ajuns, m-au înconjurat. Unul dintre ei a încercat să mă lovească cu un indicator de circulație. Eu am încercat să parez cu cuțitul, și l-am tăiat la mînă. Am ieșit din încercuire; șeful lor mi-a tras cîteva cartușe lacrimogene în față, de la jumătate de metru. Am mai apucat să fac cîțiva pași și am căzut. Înainte de a-mi pierde cunoștința, printre lovituri, am mai apucat să aud pe unul dintre ei zicînd: «Să-l aruncăm în Bahlui»"***, ne-a povestit Eduard Mihăilescu.

Agenții de la discotecă ne-au relatat versiunea lor. Mihă***ilescu avea în mînă un cuțit mare. L-am urmărit. La un moment dat, el s-a oprit și a început să ne amenințe. După ce patronul a tras două focuri lateral, eu am încercat să-l imobilizez prin spate pe agresor. Inițial lăsase în jos cuțitul, dar, deodată, a încercat să mă înjunghie în burtă. Eu am parat și am fost tăiat"***, ne-a declarat agentul protguard Radu Arnăutu. Polițiștii au sosit mai tîrziu. Ei l-au scos pe Mihăilescu din mîinile agenților de ordine, după care i-au transportat la spital pe cei doi răniți. ***"În momentul de față se fac cercetări pentru depistarea celui care a provocat incidentul. Noi am auzit că este vorba de boxerul Giani Gogol, cu care am mai avut probleme. Este greu de crezut că pentru imobilizarea unui singur om a fost nevoie de 20 de agenți de ordine"***, ne-au spus polițiștii. Încă nu se știe precis cine e vinovat. Cert este că un agent de ordine a fost operat la mînă, în urma tăieturii de cuțit, iar Eduard Mihăilescu a fost desfigurat de către cei chemați să aplaneze conflictul. **(Nicolae MANOLIU)**

Criză nemaiîntîlnită în spitalele ieșene

■ *"Cel care a propus bugetul pentru Sănătate e cu totul în afara problemelor legate de asistența medicală"* ■ *aceasta este părerea directorului Direcției Sanitare, conf. dr. Vasile Astărăstoae* ■ *fondurile alocate pentru luna martie au fost deja consumate* ■ *medicii trebuie să aleagă între a cere medicamente bolnavilor și a închide secțiile* ■

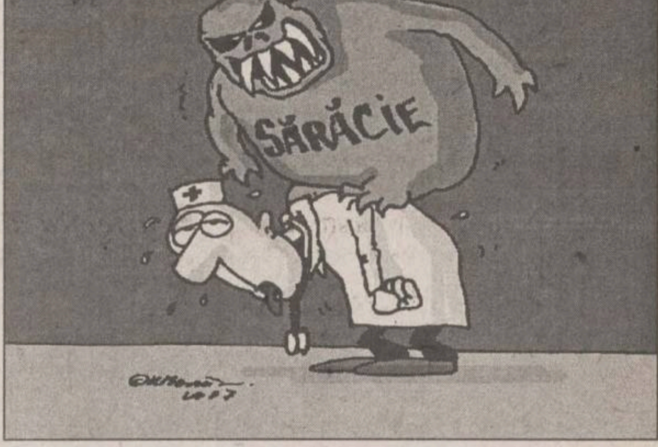

La Clinica de Chirurgie Maxilo-Facială a Spitalului "Sf. Spiridon", aproximativ jumătate din bugetul alocat pentru medicamente și materiale sanitare pe luna martie a fost consumat doar de doi pacienți. ***Conf. dr. Carmen Vicol, specialist în chirurgie maxilo-facială***, a precizat că ***"din cele 7,6 milioane lei alocate clinicii, aproximativ 2,2 milioane a costat medicația unui pacient cu o gravă infecție a mediastinului (spațiul din jurul inimii și plămînilor), iar 1,3 milioane lei au fost necesari în tratamentul unui bolnav cu hemofilie (sîngele acestuia nu coagulează)"***. Avînd în vedere că numărul minim de bolnavi internați la Clinica de Chirurgie Maxilo-Facială este de aproximativ 70 pe lună, doctorii au fost nevoiți să reducă și tratamentul acestora pe perioada spitalizării. După primele 16 zile ale lunii martie, din fondul alocat de la bugetul republican, clinica a rămas doar cu 1,3 milioane lei pentru medicamente. Medicii sînt de părere că, în condițiile în care deja tratamentele prescrise bolnavilor internați au fost reduse, banii rămași nu vor putea să ajungă decît pentru aproximativ 5 zile, după care este posibil ca fiecare pacient să plătească cheltuielile pentru medicamente și materiale sanitare. Conf. dr. Carmen Vicol a mai precizat că ***"ar fi de ajuns un singur pacient cu o supurație sau cu o complicație infecțioasă și tratamentul acestuia ne-ar epuiza și cei 1,3 milioane lei rămași"***.

În situații la fel de disperate se află și alte unități sanitare din Iași. La Clinica I Medicală a Spitalului "Sf. Spiridon" au fost alocate, în această lună, 17 milioane lei pentru asigurarea medicației bolnavilor. ***"Dar la cei 125 de pacienți, această sumă, chiar și în condițiile unei economii raționale, ajunge pentru două săptămîni. Și ce vom face în următoarele două săptămîni? Vom închide clinica?"***, se întreabă ***prof. dr. Georgeta Datcu***.

Medicii se zbat să asigure bolnavilor, în condițiile ***"nu ale unui buget de austeritate, ci de mizerie"***, o medicație minimă pentru ameliorarea suferințelor. ***"Dar chiar și acest lucru a devenit imposibil"***, consideră ***dr. Corneliu Paiu, șeful Secției ATI*** de la Clinica de Chirurgie și Ortopedie Infantilă a Spitalului de Copii "Sf. Maria".

Conf. dr. Vasile Astărăstoae, directorul Direcției Sanitare Iași, a opinat că ***"cel ce a putut să propună o astfel de cifră (2,4% din PIB) pentru Sănătate e cu totul în afara problemelor legate de asistența medicală. Nu-mi dau seama dacă se poate supraviețui cu această sumă, voi face o evaluare. Dar voi încerca să conving parlamentarii, și nu numai pe cei de Iași, că asistența medicală are și o latură de protecție socială (căminele de bolnavi cronici etc., n.r.). Dacă nu se mărește procentul alocat pentru Sănătate, atunci o parte din banii pentru asistența medicală ar putea proveni din bugetul prevăzut pentru protecție socială (10,4% din PIB). Dacă Guvernul nu ne dă acești bani de la început (adică 4% din PIB), îi vom lua noi după aceea"***, a afirmat dr. V. Astărăstoae. **(L. HUSARU, D. FECHET)**

BANCOREX
BANCA ROMÂNĂ DE COMERȚ EXTERIOR SA
VISA
PUTEREA SUCCESULUI

BANCOREX
BANCA ROMÂNĂ DE COMERȚ EXTERIOR SA

BANCOREX, înființată în 1968, este în prezent o bancă comercială cu caracter universal, cu experiență în efectuarea operațiilor de comerț exterior

BANCOREX este cea mai bine capitalizată bancă românească, cu participări de capital la bănci mixte din: Paris, Londra, Milano, Frankfurt/Main, Cairo, reprezentanțe în New York, Moscova, Chișinău, Salonic, Viena și sucursală la Nicosia.

BANCOREX dispune de o rețea de bănci corespondente în 150 de țări.

BANCOREX a dezvoltat într-o scurtă perioadă de timp, o rețea internă de peste 30 de sucursale, situate în București și în toată țara.

BANCOREX este o prezență activă în cadrul comunității financiar-bancare internaționale: membru direct al Camerei Internaționale de Comerț de la Paris, membru SWIFT, membru al VISA INTERNATIONAL, MasterCard/EuroCard.

SUCURSALA BANCOREX IAȘI
B-dul Ștefan cel Mare, bl. A, Iași
Tel: 032/21 17 36, 032/11 75 10

La limita umanului

O femeie trage să moară în curtea Leagănului de Copii

■ *plină de păduchi, Silvia Ipate doarme pe o bucată de mochetă și se învelește cu niște haine vechi* ■ *impasibil, însoțitorul său, Sandor Kosbosz, mănîncă ce găsește prin containere* ■ *la cîtiva pași mai încolo, putrezește cadavrul unei pisici*

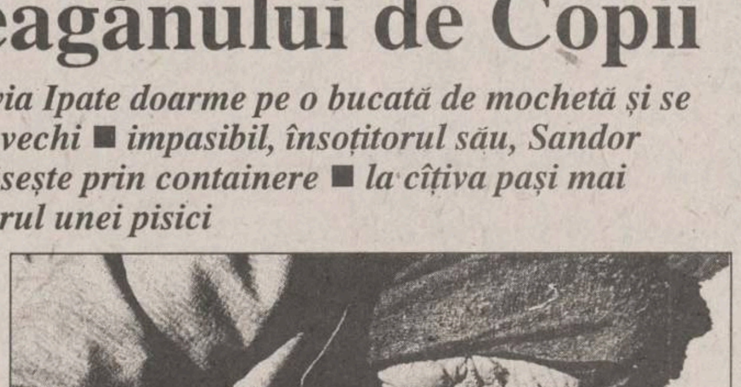

Silvia Ipate trăiește, probabil, ultimele zile din viață

De mai bine de cîteva luni, la Leagănul de copii nr.1, doi bătrîni, aflați la limita dintre uman și inuman, trăiesc sub cerul liber. "Locuința" lor o reprezintă o bucată de mochetă veche, pe care sînt îngrămădite cîteva haine mizerabile și pline de păduchi. În jur sălășluiesc cîtiva cîini, iar ceva mai încolo, putrezește cadavrul unei pisici. Cei doi bătrîni ***nu au casă, nu au venituri, nu au nimic.*** Bărbatul, încă în putere, are o poveste a vieții destul de complicată. Se numește ***Sandor Kosbosz***, are 54 de ani, se află în Iași din 1969 și a lucrat la "Fortus", pînă în 1989. ***"Cînd am venit în Iași, eu m-am măritat, nu m-am însurat. Am copii cu prima nevastă, dar aceștia nu vor să știe de un tată care trăiește prin gunoaie. A doua nevastă avea casă în Țicău, dar, după ce a murit, soacra m-a dat afară"***, povestește bărbatul. Asta s-a întîmplat în 1990. De atunci, Sandor Kosbosz trăiește în stradă, mănîncă ce găsește prin containerele de gunoi și nu așteaptă ajutor de la nimeni. Tot de atunci, bărbatul este însoțit, pretutindeni, de ***Silvia Ipate*** (56 ani). Despre însoțitoarea sa, Sandor K. afirmă că avut cîndva avere, dar că acum nu i-a mai rămas nimic. Femeia are o înfățișare de nedescris. Fața sa este pămîntie, nu numai datorită straturilor de mizerie. Din cauza gerurilor cumplite de astă iarnă, mîinile și picioarele sînt carne vie. Vecinii spun că femeia trage să moară. De cîteva zile nu se mai mișcă, zace acoperită de un morman de haine vechi. ***"Ne este milă, că sînt și ei suflete de om. Le mai dăm haine uzate și mîncare, dar ne este frică să ne lăsăm copiii afară. Cine știe ce boli contagioase au"***, spune o vecină. Tot din milă, asistentele de la Leagăn le mai dau celor doi bătrîni o farfurie de mîncare, dar vine vara și copiii de aici vor fi scoși la iarbă verde. Or, perechea, plină de păduchi, reprezintă un real pericol pentru micuți. Femeia are, în mod sigur, nevoie de îngrijire medicală, iar bărbatul ne-a arătat, cu oarecare mîndrie, un cap acoperit de răni. ***"Cine să mă ajute? Dacă bunul Dumnezeu n-a vrut să mă ajute, păi, nimeni nu mă poate ajuta"***, afirmă, aproape agresiv, Sandor Kosbosz.

Ca acești nenorociți sînt mulți oameni care trăiesc pe străzi. Cu siguranță, în viitorul apropiat, numărul lor va fi invers proporțional cu indicii nivelului de trai. Plini de păduchi, purtători ai unor boli contagioase, vagabonzii de acest fel sînt un potențial pericol. Cineva ar trebui să-și amintească și de ei. **(Dana PAVEL)**

Legile sînt văzute altfel la țară

Constantin Crețu și-a ucis vecinul, pentru că i-a furat o pichere

■ *anterior, victima îi furase un porc și doi miei*

Ieri, *Constantin Crețu* (41 ani), din satul Maxut, comuna Deleni, a fost arestat pentru comiterea infracțiunii de omor, săvîrșită asupra consăteanului său, *Dumitru Scutarașu*. Cei doi se aflau în conflict din luna iunie 1996, cînd în grădina lui Dumitru Scutarașu a intrat unul dintre porcii lui Constantin Crețu. Ulterior, Scutarașu a recunoscut că a prins porcul vecinului și l-a tăiat, în loc să-l restituie. În declarația existentă la dosarul întocmit de procuror, inculpatul Constantin Crețu a solicitat ca instanța să ia în considerație conjunctura în care a săvîrșit fapta. Din declarația inculpatului reiese că ***victima i-a confiscat de mai multe ori animalele din curte, fără să aibă nici un drept.*** După ce și-a însușit un porc, aparținînd de drept lui Crețu, ***Dumitru Scutarașu i-a sustras și doi miei care erau priponiți pe un teren din apropierea locuinței sale.*** Constantin Crețu a mărturisit că nu a intenționat niciodată să-și omoare vecinul. ***"În după-amiaza zilei de 15 martie 1997, soția și copiii mi-au spus că Dumitru Scutarașu a prins o pichere de-a noastră și a pus-o într-o cușcă aflată în curte la el. În jurul orei 18.00 am mers la el, cerîndu-i să-mi restituie pasărea, dar a refuzat"***, a declarat Constantin Crețu. Neacceptînd dialogul, Dumitru Scutărașu l-a lovit pe Crețu cu o bară de fier în cap, doborîndu-l la pămînt. După ce s-a ridicat, inculpatul a fugit la el în curte, de unde a luat un par lung de de aproximativ doi metri. El a alergat după Dumitru Scutarașu, pe care l-a lovit de cîteva ori în zona capului. După ce a realizat că și-a ucis consăteanul, Constantin Crețu s-a predat polițiștilor de la postul de Poliție Deleni, unde a fost reținut. Pe data de 16 martie, ***procurorul criminalist Ion Ciofu*** a dispus ***arestarea lui Constantin Crețu, pentru comiterea infracțiunii de "omor", la care Codul Penal prevede o pedeapsă cu închisoare de la 10 la 20 de ani.*** **(Mădălina LUCA)**

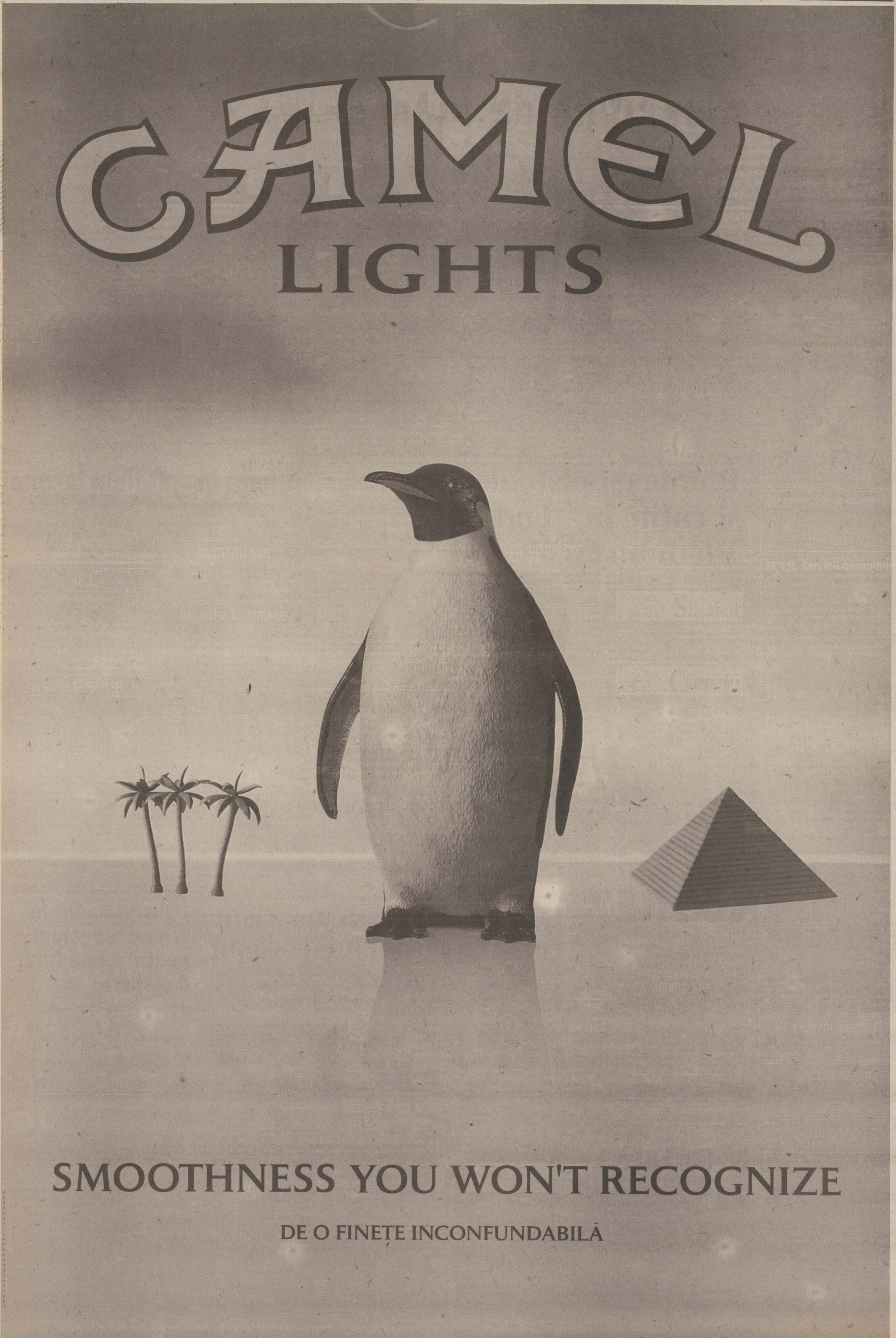
CAMEL
LIGHTS
SMOOTHNESS YOU WON'T RECOGNIZE
DE O FINEȚE INCONFUNDABILĂ

Gelu Voican Voiculescu în dialog cu "Monitorul"

"Faptul că o parte din parlamentari pot fi șantajați dovedește că au fost colaboratori ai Securității"

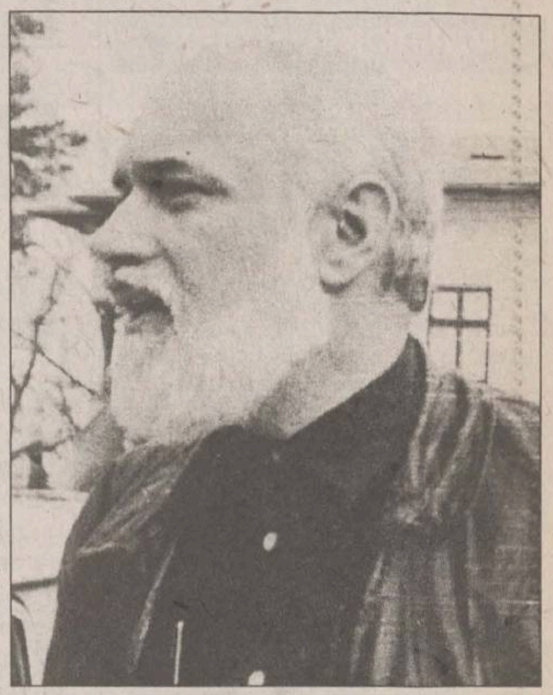

Gelu Voican Voiculescu

"Am fost perceput drept omul din umbră"

- Domnule Gelu Voican Voiculescu, sînteți legat de două evenimente pe care românii încă nu le-au uitat și le vor uita foarte greu: de coordonarea Securității, după ianuarie 1990, și de moartea violentă a celor doi dictatori Ceaușescu. Chiar din perspectiva timpului, românii privesc cu teamă către cele două evenimente, iar figura dvs. este înconjurată de un aer enigmatic, de mister.

- E plauzibil, dar evenimentele sînt în ordine inversă. Aș vrea, totuși, să lămurim lucrurile în privința acelui aer enigmatic. Totul pleacă de la imaginea TV. În grupul care a preluat puterea în 22 decembrie 1989, figura mea a fost mai izbitoare, datorită înfățișării mele diferite: eram cu barbă albă, aveam o privire pătrunzătoare, concentrată, specifică oricărui miop... La asta se adaugă și faptul că, în acele momente de euforie verbală, eu am fost zgîrcit la vorbă. Probabil că și tăcerea a contribuit la singularizarea apariției mele. Am fost perceput drept omul din umbră, cel care tace și face, personajul-cheie, eminența cenușie etc. De aici începe toată "stranietatea" mea... S-au alăturat, apoi, zvonurile confuze despre sfera preocupărilor mele legate de doctrina tradițională, despre interesul meu pentru hermeneutică, ezoterism. Toate aceste informații trunchiate, denaturate de ignoranță, n-au făcut decît să sporească impresia inițială provocată de impactul vizual al imaginii vehiculate de televiziune.

"Am avut o armată întreagă de informatori"

- Dvs., deși erați vice prim-ministru, ați primit misiunea din partea CFSN să reorganizați DDS, adică fosta Securitate. De fapt, dvs. ați desființat practic Securitatea. Vă rog să-mi spuneți, deși cred că ați fost întrebat de "n" ori pe acest subiect, care erau dimensiunile acestei poliții politice?

- Pot să vă spun că DDS avea 8476 de cadre, ofițeri și subofițeri, în afară de trupele de securitate care numărau 15.000 de militari.

- Care era numărul informatorilor, cît de mare era această rețea?

- Faceți o socoteală - fiecărui cadru dintre cei opt mii și ceva din Securitate i-ar fi revenit un anumit număr de informatori. Dar numele și numărul lor era o problemă de confidențialitate a fiecărui ofițer. Ofițerul nu trebuia să dea socoteală nimănui în legătură cu informatorii săi. Si informatorii erau împărțiți după mai multe clase: persoană de încredere, agent informator, sursă, colaborator, rezident etc. Am avut cu adevărat o armată întreagă de informatori. Dinamica informatorilor era foarte mare. La unii se putea renunța, în timp ce alții noi erau angajați. Faptul că, de exemplu, o parte din parlamentari pot fi șantajați, dovedește că, într-un fel sau altul, au pactizat sau au fost colaboratori ai Securității. Este știut că pînă și directorii de întreprinderi aveau datoria să colaboreze cu Securitatea, fără a fi considerați informatori. Existau, de asemenea, foarte mulți membri de partid care, cu acordul secretarilor BOB, erau ținuți în registre separate, ca agentură a Securității.

- Dar vestitele dosare "Corbii" nu conțin informații și despre mari demnitari din partid, foști colaboratori ai KGB?

- Nu, ele se refereau la generații din armată. Și în afară de Corb I și Corb II existau multe altele cu alte nume de păsări.

"Dosarele de la CC al PCR au fost trimise la o unitate din Pitești"

- S-a vorbit foarte mult despre rețelele de spionaj românesc din străinătate ca fiind foarte eficiente. Ce s-a întîmplat cu ele după ianuarie 1990?

- Nimic. Încă din noaptea zilei de 31 decembrie 1989 am cerut șefilor acestor subunități să transmită în străinătate mesajul ca aceste rețele să-și continue activitatea. Din punctul meu de vedere era o instituție foarte bine pregătită, cu niște ofițeri bine pregătiți profesional. Inamicii lor din Occident susțineau că aveau o foarte mare forță de penetrație. Nefiind implicați în represiune, nu i-am considerat securiști, ci ofițeri de informație, care au slujit intereselor României.

- Care a fost situația arhivelor fostei Securități, ce s-a întîmplat cu ele?

- Nu a existat o unitate specială pentru arhive. A existat un centru de informare și documentare, care a fost preluat de armată. Pe lîngă baza aceasta de date, care era în calculatoare, au trecut și arhivele toate la Armată. Și dosarele de la CC al PCR au fost trimise la o unitate din Pitești.

"Știam că Măgureanu fusese ofițer în Securitate"

- Presa a vorbit de o intenție a dvs. de a crea un alt serviciu de informații care a și fost format după aceea, fiind înglobat în Ministerul de Interne.

- Nu s-a vorbit despre o intenție. La 18 ianuarie 1990 a luat ființă SIE, iar la 1 februarie 1990, unitatea 0215, în cadrul M.I. Restul cadrelor din fosta Securitate au rămas în Armată pînă la 26 martie, cînd dl. Virgil Măgureanu a înființat SRI.

- Dvs. ați aflat printre primii că dl Măgureanu a fost colaborator al fostei Securități și ați menținut acest secret cîțiva ani.

- Nu. Am aflat că dînsul a fost ofițer timp de șapte luni, septembrie '72 - martie '73. Eu am avut acces la dosarul lui de cadre, nu la cel de informator. După cum reiese din dosarul său, publicat mai tîrziu, chiar de domnia sa, a fost și rezident în tinerețe. Animozitățile cu el nu au pornit de la dosar, ci poate de la faptul că eu am pornit activitatea de formare a unui serviciu de informații înaintea sa, creînd acea unitate faimoasă "doi și un sfert". Am aflat de dosarul de cadre al dlui Măgureanu căutînd pe cel al dlui Mazilu, care se afla în conducerea CFSN. Știam că fusese ofițer în Securitate, dar doream să aflăm ce responsabilități a avut în fosta Securitate.

"A turna este abject, în orice situație"

- Dvs. ați pus în circulație pagini din mai multe dosare ale unor lideri ai opoziției din anii '90. De ce ați făcut-o? De ce nu ați publicat și file din dosarele celor din FSN?

- Aveți o falsă imagine dacă vă închipuiți că au am avut acces la rafturile cu dosarele foștilor informatori ai Securității. În prima parte a anului 1990, mulți securiști activiști sau în rezervă, s-au prezentat la mine, aducîndu-mi probe, din care reieșea că foarte mulți dintre politicienii zilei fuseseră turnători. Îmi amintesc de un oarecare Paul Lăzărescu. Conducea ziarul liberalilor. Eu am văzut dosarele lor, am primit doar niște foi din aceste dosare, pe care le-am xerografiat, fără știrea celor care mi le-au adus. Pe unele le-am dat publicității, pentru a demasca ipocrizia lor. A turna este abject în orice situație.

- Cum s-a format acest cuplu Petre Roman - Ion Iliescu? Ați avut sentimentul că cei doi se cunoșteau dinainte?

- Nu știu dacă au fost prieteni de familie, cum se spunea, dar se cunoșteau. Să nu uităm că dl Ion Iliescu a condus Editura Tehnică, iar tatăl lui Roman a fost directorul Editurii Politice și cred că într-o anumită perioadă au fost colegi. Oricum, se cunoșteau și dinainte. Pe Petre Roman cred că l-a cunoscut de cînd era copil sau adolescent. Și cu siguranță s-au cunoscut mai bine cînd Petre Roman a publicat cărți la Editura Tehnică. Nu este exclus ca ei să fi avut niște discuții înainte de Revoluție. Dar nu se poate spune că au avut o activitate subversivă. Practic ei s-au întîlnit la Revoluție...

"Deși am rămas alături de Ion Iliescu, nu am fost niciodată în conflict cu Petre Roman"

- Petre Roman s-a impus ca personalitate sau a fost impus de Ion Iliescu?

- Petre Roman a avut o serie de inițiative pline de curaj în 22 decembrie. A fost cel care a anunțat la balcon abolirea regimului. S-a comportat ca un lider în acele momente. Pe urmă, s-a raliat cu grupul dlui Ion Iliescu, la Televiziune. El contrasta clar cu cei mai în vîrstă, apărînd ca un lider proeminent și energic.

- A fost o relație de genul tată-fiu între Ion Iliescu și Petre Roman?

- Da, erau foarte legați. După aceea, au apărut suspiciuni și intrigi. Fiecare a rămas cu impresia că a fost înșelat de celălalt, ceea ce a dus, pînă la urmă, la despărțirea lor.

- Dar n-a fost o despărțire cauzată de idei politice diferite?

- Nu, a fost un conflict de generație, ba chiar de mentalități. Ei aparțin unor orientări diferite. Deși am rămas alături de Ion Iliescu, fiind membru al PDSR, nu am fost niciodată în conflict cu Petre Roman. Am rămas chiar în foarte bune relații. La momentul rupturii efective, în 1992, eu eram deja șeful misiunii din Tunis, și deci, într-un fel, reprezentantul dlui Iliescu.

"Acțiunea minerilor trebuia să se coreleze cu puciul de la Moscova"

- Dvs, în 1991, după ce Guvernul Roman a fost înlăturat, l-ați susținut foarte mult pe dl. Roman. Ați susținut că mineriada din 1991, care a dus la căderea Guvernului Roman, a fost provocată de organizații paramilitare. Mai susțineți acel scenariu?

- Este o răstălmăcire... În Parlament, eu am dezvăluit că mineriada din 1991 nu a fost declanșată spontan, din nemulțumirea minerilor, ci aceștia din urmă au fost manipulați. Scenariul, pe mai multe etape, eu l-am anunțat dinainte șefului SPP-ului și ministrului de Interne, încă din august 1991. În Parlament, eu am arătat că aceste evenimente s-au produs conform anticipărilor deja omologate. Acțiunea trebuia să se coreleze cu puciul din august de la Moscova, ca o inițiativă a elementelor comuniste revanșarde. Cum puciul a eșuat, cei din România și-au propus să acționeze pe cont propriu, după 15 septembrie.

"Miron Cozma se credea Lech Walesa"

- Ce rol avea acest personaj Miron Cozma în aceste scenarii?

- Un rol minor, de lider al minerilor. Se pare că era încurajat și de niște ambiții prea mari, se credea un Lech Walesa. El, de fapt, a fost o unealtă mînuită de cei care au pus în acțiune acest plan. Puciul din România trebuia să se încheie și cu răsturnarea lui Ion Iliescu. Eu n-am acceptat căderea Guvernului ca rezultat al unei acțiuni de stradă. Am propus atunci Parlamentului să reinvestească Guvernul Roman, iar, după aceea, să i se fi acordat un vot de neîncredere.

"Este posibil ca SRI să fi fost depășit de evenimente"

- Presa a vorbit atunci de implicarea Serviciului de Informații sau de ofițeri din cadrul acestui serviciu.

- Nu dețin informații precise în acest sens dar, hotărît lucru, SRI, care trebuia să aibă sub observație acțiunile subversive, ar fi trebuit să știe ceva. Este posibil ca SRI să fi fost depășit de evenimente. După cum este posibil ca între conducerea SRI și restul aparatului să fi existat un hiatus, nepermițînd conducerii să cunoască și să decidă. Mi-aduc aminte că dl. Măgureanu a ripostat la cele spuse de mine, susținînd că am citit multe romane polițiste. Acum, de la înălțimea funcției sale, în rapoartele SRI, domnia sa susține că "în jurul «României Mari» s-au creat structuri paramilitare", ceea ce e mult mai grav decît "rețele clandestine", cum susținusem eu despre "Europa" și "România Mare".

"PDSR este un partid care s-a născut la putere, ceea ce constituie un mare neajuns"

- Dvs ați avut de optat între social-democrația PDSR și social democrația PD. Cum caracterizați cele două partide?

- Ar fi prea mult de discutat, dacă ar trebui să vorbim despre partide, doctrine, social-democrație sau democrație socială... Amîndouă partide susțin reforma, diferența este că unii susțin transformările graduale, alții terapia de șoc. Scopurile sînt aceleași la cele două partide, manierele sînt diferite.

- Cum explicați totuși că PDSR n-a reușit încă să formeze o coaliție a partidelor de stînga, o coaliție a partidelor din opoziție?

- A trecut foarte puțin timp de la alegeri... Pe de altă parte, PDSR este un partid care s-a născut la putere, ceea ce constituie un mare neajuns. PDSR urmează abia acum să se structureze cu adevărat ca partid. În aceste zile, toate preocupările partidului se îndreaptă către formarea bazei sale, organizațiile locale. Cred că după aceste transformări se va pune problema formării unei alianțe cu alte partide. Diferențele între doctrinele acestor partide sînt mari, dar se va trece greu peste orgoliile personale ale liderilor. Mă întreb, însă, dacă este benefic pentru PDSR să se alieze cu PS sau PSM, partide aspru sancționate de electorat și asimilate ca formațiuni politice ale foștilor comuniști?! Iar PUNR și PRM, datorită liderilor lor imprevizibili, sînt greu de definit și este foarte riscantă o alianță cu ele.

"PDSR trebuie să recupereze încrederea muncitorimii"

- Vom asista la venirea unor oameni noi la conducerea PDSR?

- Eu sper că da. Un vechi om nou mă consider și eu. Dar au fost promovate și persoane noi, cum sînt dl. Meleșcanu, dna. Puwak, dl. Pașcu și alții. Partidul se agregă în jurul personalității dlui Ion Iliescu, care pentru prima oară preia conducerea sa. Cum este vorba de un partid născut după Revoluție, consider firesc promovarea celor ce au participat activ la conducerea ei. Cei din vechea conducere, responsabili de insuccesul din alegeri și slaba organizare a partidului în teritoriu, vor trebui să-și asume greșelile. Noul spirit al PDSR nu va fi convenabil "bancherilor" partidului. Ca partid social-democrat, PDSR trebuie să recupereze încrederea muncitorimii și a tuturor celor însărcinați de tranziție. **(A consemnat Constantin CIOCHINĂ)**

CARMENS

Deschide Magazinul

Scarpe diem

Din Martie, în Iași

Str. Lăpușneanu, nr.7.

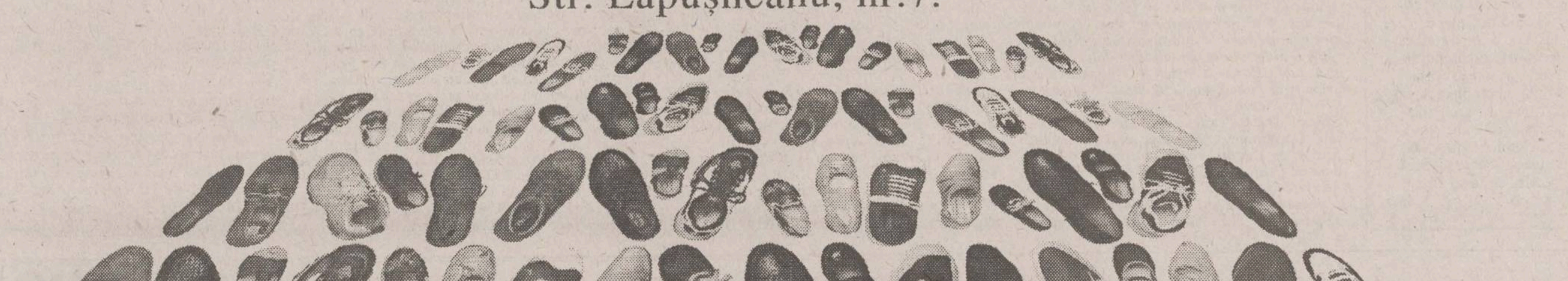

Scarpe diem®

Pantofi pentru familia mea

MONITORUL INTERN

La statia de electrocompresoare din Urziceni

Trei muncitori au fost grav răniți într-o explozie

Explozia unei conducte de transport gaz metan din incinta stației de electrocompresoare din Urziceni, județul Ialomița, s-a soldat cu rănirea gravă a trei muncitori, informează pompierii militari.

Explozia s-a produs în jurul orei 12.30, din cauze încă necunoscute. În urma deflagrației, șeful stației, Nicolae Tibilina (44 de ani) și electricienii Ion Dinu (47 de ani) și Constantin Petcu (47 de ani) au suferit arsuri de gradul doi și trei, fiind transportați și internați la Spitalul de Chirurgie Plastică și Reparatorie “Steaua”, din București. Incendiul care a urmat a fost stins de pompierii militari din Urziceni după aproape trei ore de intervenție. Stația de compresoare a fost oprită pentru 24 de ore. O comisie de anchetă va stabili împrejurările și cauza producerii exploziei.

Tribunalul București a fost blînd

Alexandru Dinulescu va fi judecat în libertate

Instanța Tribunalului București a respins, ieri, cererea Parchetului, privind prelungirea cu 30 de zile a mandatului de arestare emis pe numele lui Alexandru Dinulescu. Fostul președinte al Bankcoop a fost arestat la 19 februarie, sub acuzația de luare de mită. El a fost învinuit că ar fi luat 45.000 de dolari de la Nicolae Loga, fost director al sucursalei Mureș a Bankcoop, iar de la Mardenoi Naher ar fi primit 30.000 de dolari. Dinulescu ar fi primit aceste sume în perioada 1993-1994, pentru a le acorda celor doi credite în regim preferențial, pentru a reeșalona dobînzile și pentru a le facilita cumpărarea de valută. Parchetul poate ataca cu recurs hotărîrea instanței în următoarele trei zile.

Alternativa României este îngrijorată

CDR ar putea deveni “un organism fantomatic”

Liderul Alternativei României, Adrian Iorgulescu, a apreciat, ieri, că CDR riscă să devină, în viitor, un “organism fantomatic”. Iorgulescu a spus că a discutat, săptămîna trecută, cu președintele PNȚCD, Ion Diaconescu **(foto)**, arătînd că de două luni nu s-a mai întrunit conducerea CDR și propunerea ca această alianță să aibă un secretariat tehnic nu a primit nici un răspuns. Iorgulescu a spus că trebuie clarificat “ce se dorește” să devină CDR, fiindcă, dacă această alianță nu va mai exista, Alternativa României va “regîndi” propria politică de alianțe. Secretarul general al AR, Paul Ghițiu, a declarat că era necesară o întrunire a CDR pentru a discuta situația din PNL-CD, precum și viitorul Universității “Babeș-Bolyai”.

Moment politic important

Parlamentul ucrainean va discuta problema relațiilor româno-ucrainene

Cotidianul rus “Nezavisimaia Gazeta” a apreciat, într-un comentariu făcut ieri pe marginea relațiilor româno-ucrainene, că Bucureștiul a semnalat autorităților de la Kiev intenția sa de a prelungi negocierile pe marginea Tratatului. Făcînd apel la surse diplomatice ucrainene, cotidianul citat afirmă că aceste propuneri au fost făcute prin intermediul ambasadorului României la Kiev, Ion Bistreanu. “Nezavizisimaia Gazeta” a precizat că, în perioada imediat următoare, Rada ucraineană va discuta în cadrul unei ședințe în plen problema relațiilor româno-ucrainene. Deputatul ucrainean de origine română Ion Popescu a declarat cotidianului rus că Ucraina nu trebuie să rateze șansa istorică de a-și soluționa problemele cu România. “După restabilirea relațiilor normale, Ucraina va avea tot timpul necesar pentru realele probleme care afectează securitatea sa și care vizează relația cu Federația Rusă”, a subliniat deputatul Ion Popescu.

Un duș rece pentru diplomația română

România poate pierde primul val de integrare în NATO

În anii scurși de la prăbușirea structurilor dominate de “Mama Rusia”, puține au fost statele care au reușit să atingă standardele de performanță economică și militară cerute de Uniunea Europeană și de NATO. Pentru majoritatea guvernanților din Centrul și Estul Europei, aderarea la NATO a ajuns o psihoză care s-a dovedit motorul celor mai neașteptate mutații politice. O psihoză de care nu a reușit să scape nici România, care încearcă, pe ultima sută de metri, să recupereze timpul pierdut. Cu toate eforturile disperate ale actualei Puteri de obținere a passe-partoutului pentru NATO, se pare că această posibilitate devine din ce în ce mai efemeră.

“Vom aștepta să vedem ce se întîmplă pînă în iulie”

Cei 16 membri ai NATO intenționează ca, în luna iulie, la Madrid, să nominalizeze primele state care vor fi integrate în structurile alianței occidentale. Polonia, Ungaria și Republica Cehă se află în fruntea plutonului candidatelor la statutul de membru al Alianței Nord-Atlantice, iar cererile de aderare depuse de România și Slovenia abia sînt în curs de analizare.

Eforturile depuse de actuala Putere de la București pentru recuperarea timpului pierdut sînt aproape disperate. Vizitele oficiale întreprinse, atît de președintele României, cît și de ministrul Afacerilor Externe, nu au reușit decît să smulgă palide promisiuni de sprijinire a cererii de aderare a României la structurile Alianței.

O analiză lucidă a situației în care se află România în acest moment, o face prestigiosul cotidian ***“Wall Street Journal Europe”***, care, în ediția de sîmbătă, titra: ***“Președintele României, Emil Constantinescu, nu ar trebui să-și facă speranțe prea mari în privința invitării țării sale la negocierile pentru aderarea în primul val al NATO, programate pentru luna iulie, la Madrid”.***

Deși diplomații și oficialii Alianței repetă mereu că va exista și o a doua rundă a extinderii, nimeni nu poate aprecia cînd va avea loc aceasta. ***“România și alți candidați se tem că primul val s-ar putea să fie și ultimul, cel puțin pentru anii următori”***, arată ***Andrew J. Pierre***, un analist politic american, de la Scoala de Studii Internaționale Avansate din Washington.

Chiar dacă, după încheierea “Războiului rece”, situația s-a schimbat, oficialii NATO apreciază că ***“nu mai există presiunea primirii de noi membri doar din motive strategice. Acum putem să ridicăm la un nivel mult mai înalt pretențiile - în toate domeniile, de la garantarea drepturilor democratice, pînă la respectarea principiilor economiei de piață”.***

În ceea ce ne privește, în opinia celor din Alianță, ***“dosarul României nu este la fel de bine pus la punct precum cele ale altor țări. Vom aștepta să vedem ce se întîmplă pînă în iulie”.*** Cu toate acestea, oficialii Alianței au recunoscut că punctul forte al candidaturii României este armata. Deși nu se află încă la standardele NATO, militarii români au fost singurii care au lucrat cu echipament militar occidental - francez, în special. În plus, România a luat parte la operațiuni internaționale de menținere a păcii și chiar a inaugurat un batalion special de acest gen, în colaborare cu Ungaria. Cu toate acestea, conchide autorul articolului, Almar Latour, atuurile României s-ar putea să nu aibă prea mare greutate. În cele din urmă, “cum” și “de ce” vor fi primiți noii membri NATO, se va decide nu atît după argumente logice, cît după interese politice.

“Așa ceva nu se va întîmpla!”

Conform informațiilor furnizate de REUTER, o oficilitate americană anunța, vineri, că Statele Unite sînt ferm hotărîte să nu blocheze calea fostelor republici sovietice către aderarea la structurile NATO. Afirmația oficialului american venea ca un răspuns dat opoziției manifestate și afirmate de către președintele rus, ***Boris Elțîn***, în ceea ce privește eventualul statut de membru NATO al fostelor republici sovietice. ***“Așa ceva nu se va întîmpla. Nu se va întîmpla niciodată. Cînd rușii spun că tu, Washington, trebuie să fii de acord cu noi că nici un centimetru pătrat din teritoriul fost sovietic nu va aparține NATO, noi spunem nu”***, a afirmat oficialul american, care a dorit să-și păstreze anonimatul.

Declarația oficialului american vine să sintetizeze situația tensionată în care se află relațiile dintre cele două superputeri mondiale. Căderea imperiului rus a produs panică la Moscova. Buimăcită de viteza desfășurării evenimentelor, Moscova abia a avut timp să-și regîndească strategia de apărare, în situația unei expansiuni rapide a NATO către Est. Pentru a cîștiga timp, conducerea rusă s-a opus constant oricărei inițiative ce viza procesul de aderare a statelor din centrul și estul Europei la structurile Alianței Nord-Atlantice.

Clarificări în această delicată problemă sînt asteptate în cadrul întîlnirii ce va demara pe 21 martie a.c., la Helsinki, între Boris Elțîn și omologul său american, Bill Clinton. Detaliile au fost deja discutate în cadrul întîlnirilor ce au avut loc la Washington între ministrul rus de Externe, Evgheni Primakov, și secretarul american de Stat, ***Madeleine Albright.***

Spurgeon Keeney, director al Asociației pentru Controlul Armamentului, a avertizat că, dacă Washington-ul și Moscova nu vor putea soluționa diferendele privind extinderea NATO și ratificarea de către Duma de Stat a Tratatului de reducere a armamentului nuclear strategic START II, controlul internațional asupra armelor ar putea urma o cale descendentă.

“Nu putem accepta stabilirea unei pauze oficiale”

Cu toată causticitatea articolului publicat în cotidianul amintit anterior, agențiile de presă REUTER și AP au publicat declarația unui important oficial american care declara, în aceeași zi în care apărea articolul respectiv, că România și Slovenia se află încă în atenția Washington-ului, în vederea acceptării în Alianța Nord-Atlantică, chiar dacă Polonia, Ungaria și Cehia sînt principalii favoriți. Diplomatul care a făcut aceste remarci sub acoperirea anonimatului, a mai arătat că Statele Unite se opun cu fermitate stabilirii unei perioade de pauză de lungă durată între etapele extinderii NATO.

Pe de altă parte, Moscova ar dori ca Alianța să accepte noi membri, după primul grup ce va fi primit în luna iulie, peste circa 10 ani. Oficialul a recunoscut că Alianța va avea nevoie de cîțiva ani pînă va putea inaugura runda a doua a extinderii, dar a avertizat că ***“aceasta nu înseamnă că putem accepta stabilirea unei pauze oficiale. Ar lăsa să se înțeleagă că extinderea a fost precipitată și imprudentă, ceea ce este fals. Ar sugera că datorăm ceva rușilor pentru că ne-au lăsat să primim primul val, ceea ce este la fel de fals”.***

Sursa menționată a mai precizat că administrația americană este dispusă să ofere Moscovei, drept garanție de securitate, la summit-ul “Clinton-Elțîn”, angajamentul de a nu amplasa arme nucleare pe teritoriul noilor membri. În schimb, Washington-ul nu va accepta excluderea nici unei candidaturi la NATO și nici limitarea arsenalelor conventionale ale statelor din Europa Centrală și de Est.

De partea cealaltă, la Moscova, președintele Boris Elțîn a declarat că summit-ul de la Helsinki va fi cel mai dificil la care a luat parte, de cînd a preluat conducerea statului, în 1991. El a accentuat faptul că Rusia va susține, drept “condiție categorică” pentru extinderea NATO, promisiunea ca Alianța să nu includă nici una dintre cele 12 republici ex-sovietice, care alcătuiesc Comunitatea Statelor Independente, sau statele baltice - Lituania, Estonia și Letonia. **(Dănuț DUDU)**

Schimbare de poziție

Universitatea “Babeș-Bolyai” va avea două secții

■ *afirmă primul ministru Victor Ciorbea*

Universitatea “Babeș-Bolyai” va avea două secții, în limba română și în limba maghiară, a declarat, ieri, premierul ***Victor Ciorbea***, precizînd că acest fapt semnifică ***“existența unei singure universități cu o singură conducere”. “În prezent, există unele diferențe de interpretare între cele două părți. Reprezentanții părții maghiare susțin constituirea de grupe în limba maghiară, în timp ce reprezentanții părții române susțin realizarea unei secții în limba maghiară”***, a spus premierul Ciorbea.

Aceste aspecte vor fi lămurite în discuțiile ulterioare dintre părți, decizia finală aparținînd, conform principiului autonomiei universitare, senatului Universității din Cluj, care “va avea ultimul cuvînt”.

Cazul Universității “Babeș-Bolyai” a constituit subiectul unei întrevederi desfășurate ieri, la Palatul Parlamentului, între președintele Camerei Deputaților, Ion Diaconescu, premierul Victor Ciorbea, ministrul Învățămîntului, Virgil Petrescu, și reprezentanții conducerii Universității din Cluj. La aceste discuții conducerea UDMR nu a participat.

Existența a două secții la Universitatea “Babeș-Bolyai” este o soluție care “a mulțumit” actuala conducere a instituției de învățămînt superior, a spus Victor Ciorbea.

Cît privește înființarea de noi universități, ***“nimeni nu are nimic împotrivă”***, a declarat premierul, adăugînd că ele vor fi create “***acolo unde sînt necesare”.***

El a mai amintit că Legea învățămîntului va suferi modificări, amendamentele ce urmează a fi depuse de Executiv urmînd să asigure învățămîntul în limba minorităților în școlile profesionale, școlile tehnice și instituțiile tehnice universitare.

În fotografie, Victor Ciorbea, primul ministru al României

Noua conducere a Bancorex taie răul de la rădăcină

■ *actualul președinte a schimbat toată conducerea băncii*

Noua conducere a Bancorex a decis, ieri, suspendarea competențelor președintelui, vicepreședinților și directorilor de filiale ale băncii în acordarea creditelor. Pînă acum, aceștia puteau avaliza în nume propriu credite pentru diferite persoane fizice sau juridice, în limita unor anumite sume. De asemenea, noua conducere a decis restituirea autoturismelor acordate diverselor persoane din afara băncii, rezilierea contractelor pentru vilele de protocol ale băncii, precum și anularea plății onorariilor exorbitante pentru avocații angajați în procesele personale ale fostei conduceri.

Noua conducere a Bancorex a fost numită ieri, de către noul președinte al Bancorex, ***Florin Ionescu***. În funcția de prim-vicepreședinte a fost numită ***Maria Constantinescu***, fost director al Direcției de Refinanțare a Societăților Bancare și Operațiuni de Piață din cadrul BNR. Ca vicepreședinți au fost numiți: ***Doina Epure*** - fost director al Direcției Strategie din Bancorex, ***Iulian Dumitru*** - fost economist șef al Bancorex și Cosmin Călinescu - fost director adjunct al Direcției Trezorerie din BRD. Aceștia i-au înlocuit pe ***Alexandru Ghiba***, fost prim-vicepreședinte, și pe ***Filip Barbu*** și ***Dan Stelian Mocanu***, vicepreședinți.

S-a mai stabilit ca atît activitatea de creditare cît și aprobarea contractelor de sponsorizare ale băncii să nu mai poată fi efectuate în nume propriu, indiferent de funcția respectivului angajat al băncii. Acestea vor urma să fie aprobate doar de organismele colective din cadrul instituției: Comitetul de credite, Comitetul de direcție sau Consiliul de Administrație.

Referitor de demiterea lui ***Răzvan Temeșan***, fostul președinte al Bancorex, președintele PNȚCD, ***Ion Diaconescu***, susține că această măsură nu are coloratură politică: ***“Cei care l-au înlocuit au ținut cont de acuzele la adresa lui, indiferent dacă persoanele favorizate de Temeșan aparțineau unui partid politic sau altuia.”*** **(Claudiu RAUS)**

Proiectul de buget stîrnește nemulțumiri

■ *acuzele vin atît de la membrii Guvernului, cît și de la opoziție*

“Este posibil ca bugetul pe 1997 să intre în dezbaterile Parlamentului după data de 1 aprilie”, a declarat purtătorul de cuvînt de la Biroul Permanent al Camerei Deputaților, deputatul PD ***Cristian Rădulescu***. Acest lucru se datorează faptului că proiectul mai are un lung traseu de parcurs. Mîine, birourile permanente ale celor două camere parlamentare îl vor studia, după care va fi remis comisiilor de buget-finanțe. Deputații și senatorii din aceste comisii au la dispoziție 5 zile pentru a aduce amendamente la proiect, după care intră pe rol celelalte comisii ale celor două Camere, care vor analiza pe domenii bugetul pe 1997.

În opinia senatorului PDSR ***Octav Cozmîncă***, secretar al Comisiei Senatului pentru buget-finanțe, creșterea anticipată de 4,5% a deficitului bugetar este “enormă” față de 2,5% acceptat de FMI în bugetul pe 1996 al guvernării anterioare. ***“Poate au tratat mai bine cu FMI, însă eu sînt convins că nu se va putea respecta. Evoluțiile sînt cele pe care le cunoaștem din economia reală și din evoluția cursului leu-dolar, precum și a dobînzilor și a inflației”***. Intervievatul a apreciat că ***“este greu de realizat”*** o inflație de 90% în semestrul I și de 30% în semestrul II, anticipînd că ea ***“va fi de aproape 200% în acest an”***. Dezapropînd ***“maniera secretă”***, netransparentă de a evalua cursul dolarului și de a calcula pe baza lui deficitul bugetar și bugetul în genere, Octav Cozmîncă a afirmat: ***“Modul cum tratează BNR cursul de referință leu-dolar mi se pare neadecvat. Nu ne aflăm într-o economie de piață autentică, ci într-o economie de piață în tranziție”.***

Ministrul Sănătății, profesorul ***Iosif Ștefan Drăgulescu*** este convins că senatorii și deputații vor vota un buget de cel puțin 4% din PIB pentru sănătate și că 2,7% din PIB este o sumă insuficientă, care va duce la degradarea stării de sănătate a populației. ***“Într-o perioadă în care România înregistrează cele mai mule decese din Europa cauzate de afecțiunile cardio-vasculare, cînd pe același loc se află numărul cazurilor de SIDA la copii și TBC-ul pulmonar, alocara pentru sănătate a patru mii de miliarde de lei înseamnă accentuarea degradării stării de sănătate a populației și, implicit, creșterea mortalității generale”***, a spus ministrul Drăgulescu. Conducerile rectoratelor universităților de medicină și farmacie, cît și a celor de stomatologie, sprijină punctul de vedere al ministrului privind majorarea bugetului sănătății la cel puțin 4% din PIB. Federația “Sanitas” apreciază, de asemenea, că ***“menținerea pentru 1997 a unui buget de 2,7% din va avea efecte cu grave implicații asupra fondului biologic al națiunii”.*** Sindicatele se tem că actuala dimensionare a bugetului acordat sănătății va determina o reducere a personalului din unitățile sanitare, precum și desființarea unor spitale, dispensare sau policlinici. În aceste condiții, “Sanitas” crede că “preconizata reformă a serviciior de sănătate rămîne la stadiul de deziderat”. **(Ștefan CHIRIAC)**

Am trăit s-o auzim și pe asta

Sindicaliștii din BNS reproșează Executivului întîrzierea reformei

Blocul Național Sindical intenționează să declanșeze luna viitoare ample acțiuni de protest. Biroul Executiv al BNS va decide, pe 8 aprilie, programul de acțiuni sindicale la nivel național, a declarat ieri Dumitru Costin, președintele acestei federatii sindicale. BNS consideră că Executivul nu și-a onorat promisiunile electorale în privința modificării legislației muncii și a aplicării reformei economice. Potrivit acestora, modificarea Legii contractului colectiv de muncă este discriminatorie și nu satisface cerințele sindicaliștilor. Liderii BNS au afirmat că aproximativ 2 milioane de salariați vor rămîne neprotejați prin lipsa negocierii colective în societățile cu mai puțin de 50 de salariați. De asemenea, ei consideră că este o discriminare ca salariații bugetari să nu-și poată negocia salariile. Principala acuză adusă de Costin a fost însă faptul că Executivul întîrzie nejustificat reforma economică, precum și aplicarea măsurilor de protecție socială compensatorii. O altă nemulțumire a liderilor este legată de grila de impozitare a veniturilor, ei acuzînd că scăderea impozitului pe salarii, inclusă în programul de guvernare pe termen mediu, nu a fost respectată. Pînă pe 8 aprilie, liderii BNS au declarat că vor sprijini acțiunile de protest ale celorlalte confederații sindicale, printre care Federația “Univers”, Federația Sindicatelor Vamale și Federația Sindicatelor din RomTelecom.

Căutăm

DISTRIBUITORI!

■ telefoane cu antenă codate digital ■ roboți telefonici ■ faxuri ■ imprimante ■

RADIO DATA TELEPHONE SYSTEMS

Șos. Olteniței 35-37, București, România
tel: (00401)330 29 62, 330 29 63, 330 29 64, fax: (00401)330 15 58

CARMENS, prestigioasa firmă italiană, leader pe piața românească pentru pantofi de damă, deschide magazinele proprii și caută:

VÎNZĂTORI

Cerințe:

- vîrsta 18-30 ani
- prezență agreabilă
- capacitatea de a comunica cu clienții
- dorința de afirmare
- putere de muncă în ritm intensiv.

Experiența sau calificarea în comerț reprezintă un avantaj.

Cei selecționați vor urma un program de pregătire susținut, suportat de firmă.

Se oferă oportunitatea unei cariere sigure și durabile, condiții de muncă într-un cadru deosebit, un colectiv puternic și bine pregătit profesional.

Trimiteți C.V. la C.P. 37 - 171 București sau fax 01-322.31.26.

SC TAXICOM SA

SIGURANȚĂ, PROFESIONALISM, SERIOZITATE

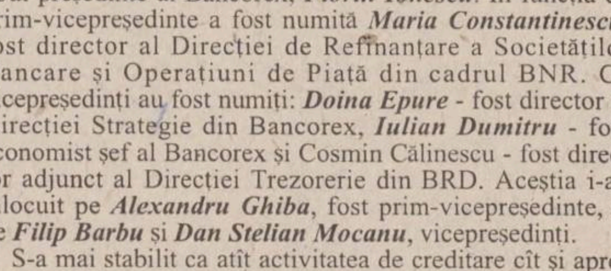

Taxiurile pot fi recunoscute după sigla MONITORUL

tariful unic

1200 lei/km

prezentîndu-se pe liber la comandă.

DISPECERAT: 953 sau 146593

NON STOP

MONITORUL EXTERN

În căutarea capitalului electoral pierdut

Major a ales ziua alegerilor

Premierul britanic John Major a anunțat, ieri, că alegerile generale din Marea Britanie vor avea loc la data de 1 mai a.c. Anunțul a fost făcut după ce Major s-a întîlnit cu regina Elisabeta a II-a, la Palatul Buckingham. Major, al cărui Partid Conservator și-a pierdut popularitatea în favoarea laburiștilor, urmează să-și înceapă imediat campania electorală, printr-o serie de interviuri acordate presei britanice, după care va începe un turneu în circumscripții-cheie din Marea Britanie. Potrivit sondajelor de opinie, conservatorii se află cu circa 25 de procente în urma laburiștilor, favoriți clari la victorie în alegerile din mai. Campania electorală britanică durează, de obicei, trei săptămîni, dar dacă alegerile se vor desfășura pe 1 mai, ea va dura 45 de zile, fiind cea mai lungă campanie electorală din ultimii 80 de ani.

Turismul, în floare

Un sfert de milion de musulmani au început pelerinajul la Mecca

Peste un sfert de milion de musulmani din Asia au început pelerinajul anual la locurile sfinte islamice: Mecca, Medina și Muntele Arafat, din Arabia Saudită.

Aproximativ 200.000 de credincioși vor pleca numai din Indonezia, în cel mai mare transport aerian de persoane, pe timp de pace, apreciază oficialii. Aproximativ 90% din populatia de 200 de milioane de locuitori a Indoneziei este formată din musulmani.

Primii pelerini au plecat, sîmbătă, din Jakarta și din alte cinci orașe indoneziene. Autoritățile din această țară vor organiza 476 de zboruri charter, pînă pe 10 aprilie, pentru a satisface toate cererile.

La Mecca vor mai ajunge pelerini din Singapore, Brunei, Malaezia și Filipine. Guvernul indonezian percepe de la fiecare pelerin 3.213 dolari ca taxă pentru călătorie.

Președintele Consiliului Religios Islamic din Singapore, Maarof Salleh, a declarat că vor avea prioritate credincioșii care pleacă în pelerinaj pentru prima oară și cei care au peste 55 de ani.

Conform credinței islamice, fiecare musulman trebuie să efectueze cel puțin un pelerinaj în timpul vieții.

Mobutu i-a cerut ajutor lui Gaddafi

Panică în Zair

Guvernul Zairului a solicitat, luni, locuitorilor capitalei să nu intre în panică din cauza înaintării rebelilor și a dezmințit zvonurile "fanteziste" potrivit cărora președintele Mobutu Sese Seko **(foto)** a încetat din viață, iar o lovitură de stat este iminentă. În declarația adoptată la încheierea unei reuniuni de urgență a cabinetului de la Kinshasa, guvernul afirmă că bătălia pentru strategicul oraș Kisangani a stîrnit zvonuri conform cărora orașul ar fi fost cucerit, sîmbătă, de către trupe ugandeze bine înarmate. Rebelii au început lupta împotriva guvernului în luna octombrie a anului trecut, dorind să îl răstoarne de la putere pe Mobutu, aflat la conducerea Zairului din 1965. Președintele Zairului, Mobutu Sese Seko, i-a telefonat, în noaptea de duminică spre luni, liderului libian Muammar Gaddafi, a anunțat agenția libiană de presă JANA.

Potrivit sursei citate, Mobutu a discutat cu Gaddafi "evoluția luptelor din regiunea Marilor Lacuri". Mobutu a fost reinternat, duminică, într-un spital din Monte Carlo pentru continuarea tratamentului împotriva cancerului.

Să moară și capra vecinului

Zăpăceala albaneză se mută la italieni

În Albania, în vreme ce la Tirana pare să se restabilească treptat calmul, în sudul țării continuă tulburările, rebelii înarmați refuzînd să depună armele pînă la demisia președintelui Sali Berisha. Italia a repatriat 36 de albanezi și a salvat alți 800-900 de pe o navă care traversa Marea Adriatică.

Mii de albanezi disperați caută adăpost în orașul italian Brindisi

Italia a repatriat, ieri, 36 de albanezi, a anunțat ministrul de Externe italian. Ei au fost transportați cu elicopterul, din portul Brindisi, pînă la Tirana.

Paza de coastă a Italiei a anunțat că duminică a avut loc o operațiune de salvare a 800-900 de refugiați de pe un vas albanez care a rămas fără combustibil și a început să ia apă la 23 de mile depărtare de coasta italiană, anunță REUTER.

Pasagerii au fost transferați pe o navă comercială italiană. Amiralul Renato Ferrara, comandantul general al Pazei de Coastă, a informat că circa 5.000 de refugiați albanezi au traversat Marea Adriatică în vapoare, bărci de pescuit sau nave comerciale. Autoritățile italiene au declarat că vor întări obstacolele în calea refugiaților albanezi, avînd în vedere că Italia se confruntă deja cu mari probleme legate de imigrația ilegală. Căpitanul și echipajul unei bărci de pescuit care a sosit duminică seara la Brindisi cu 147 de albanezi la bord au fost arestați pentru transportare ilegală de imigranți, precum și pentru introducerea de arme de foc pe teritoriul Italiei.

Primul ministru italian, ***Romano Prodi,*** a afirmat că Uniunea Europeană, care a trimis, ieri, o delegație la Tirana, face eforturi pentru stabilizarea situației în Albania. ***"Obiectivul este să-i convingem pe albanezi să rămînă în țara lor"***, a declarat, duminică, Prodi. Italia a afirmat că nu poate garanta decît azil temporar pentru albanezi.

Încă o navă cu 779 de albanezi la bord a sosit în Otranto, dar pasagerii se află încă în așteptare, întrucît zonele de primire a refugiaților sînt pline.

Vicepremierul Ciubais este noul ministru rus de Finanțe

Elțîn a avut, luni, o întrevedere cu premierul ***Viktor Cernomîrdin*** și cu adjunctul acestuia, ***Anatoli Ciubais***. Liderul de la Kremlin a aprobat structura guvernamentală propusă de Cernomîrdin, se arată într-un comunicat de presă al președinției ruse. Presa rusă a afirmat că există divergente între Ciubais și Cernomîrdin în legătură cu persoanele care vor face parte din viitorul cabinet. Ciubais, un reformist liberal, dorește impunerea în guvern a unora dintre aliații săi, în timp ce premierul Cernomîrdin, deși adept al reformelor, adoptă o poziție mai conservatoare decît adjunctul său.

"Numele principalilor candidați pentru posturile-cheie ale guvernului au fost deja luate în discuție", se arată în comunicatul oficial. În cursul zilei de luni, Elțîn a oferit un post de prim-vicepremier guvernatorului reformator al regiunii Nizhny Novgorod, Boris Nemtov, care a acceptat să coopereze cu Ciubais, precizează declarația dată publicității de biroul de presă al Kremlinului. Inițial, Elțîn declarase că noua componentă a guvernului rus va cuprinde un singur post de prim-vicepremier. Lista completă a noului guvern rus va fi dată publicității în cursul zilei de astăzi.

Potrivit unor relatări de ultimă oră, portofoliul Finanțelor îl va reveni lui Ciubais, care va păstra și funcția de prim-vicepremier. **(C.L.)**

Săptămîna marilor întîlniri

Netanyahu și Arafat s-au mai domolit

Ministrul israelian de Externe, ***David Levy***, a declarat, ieri, că în cursul acestei săptămîni este posibil să aibă loc un summit la care să participe premierul israelian, ***Benjamin Netanyahu***, și președintele palestinian, ***Yasser Arafat***, a relatat postul de radio israelian, preluat de REUTER. Netanyahu a avut o convorbire telefonică cu Arafat, duminică, pentru prima oară de cînd palestinienii au întrerupt contactele cu israelienii, în principal din cauza deciziei statului evreu de a construi un nou cartier de locuințe în Ierusalimul de Est, locuit de arabi. Premierul Netanyahu și-a exprimat speranța că această convorbire, care a avut loc în timpul unei vizite în Israel a Regelui Hussein al Iordaniei, va duce la reluarea dialogului israeliano-palestinian. Șeful Executivului israelian a mai adăugat însă că Israelul va demara, în cursul acestei săptămîni, lucrările la noua colonie, acțiune despre care palestinienii au afirmat că ar putea duce la izbucnirea unor mari tulburări.

LUMEA PRIN FAX ■ LUMEA PRIN FAX

■ **CAIRO**: poliția egipteană a reținut peste 1.500 de persoane pentru a le interoga, după ce presupuși militanți musulmani au masacrat, săptămîna trecută, 14 persoane ce locuiau într-un sat din sudul țării, au anunțat, ieri, surse ale serviciilor de securitate egiptene.

■ **BEIJING:** înaltului oficial nord-coreean care, de peste o lună, este izolat în clădirea ambasadei Coreei de Sud din Beijing, este posibil să i se permită, în cursul acestei săptămîni, să meargă în Coreea de Sud, unde a solicitat azil politic, a declarat, ieri, un oficial guvernamental sud-coreean.

■ **PRAGA**: Ambasadorul rus la Praga, Nikolai Riabov, a avertizat, duminică, asupra consecințelor nefaste pe care le-ar putea avea asupra relațiilor economice dintre Rusia și Cehia eventuala aderare a Cehiei la NATO.

■ **SOFIA**: guvernul bulgar și Fondul Monetar Internațional (FMI) au ajuns, ieri, la un acord privind introducerea unei comisii monetare în Bulgaria, din luna iunie a.c.

■ **FIGUERES, SPANIA**: unsprezece imigranți nord-africani, care încercau să intre clandestin în Franța, și-au pierdut viața într-un accident de circulație în Spania, relatează presa spaniolă de ieri.

■ **BRUXELLES:** două persoane și-au pierdut viața, ieri, iar alte șase au fost rănite grav, în urma unui atentat cu bombă asupra unei cafenele din Bruxelles, transmite postul de radio belgian, BRTN. Postul de radio adaugă că, în urma incendiului provocat de atac, clădirea cafenelei s-a prăbușit.

■ **BEIRUT:** cei cinci luptători de gherilă ai Armatei Roșii japoneze care au fost arestați la Beirut se vor sinucide, dacă Libanul va decide extrădarea lor către Japonia, a declarat unul dintre cei cinci, într-un interviu publicat în ediția de luni a cotidianului libanez "Al-Kifah al-Arabi".

■ **MINSK:** autoritățile din Belarus au anunțat, ieri, că au refuzat să-i permită intrarea în țară lui Peter Burne, directorul filialei locale a Fundației Soros, acuzîndu-l că a luat parte la demonstranțiile anti-guvernamentale ale opoziției.

■ **SOFIA:** ministerul bulgar de Interne i-a interzis, duminică, fostului premier al țării, socialistul Jan Videnov, să părăsească țara, ca urmare a implicării acestuia în aprobarea exporturilor excesive de grîu, care au dus la o gravă criză de cereale.

■ **PARIS**: o explozie a afectat, ieri dimineață, o moschee din Paris, provocînd rănirea ușoară a unei persoane.

■ **ROMA:** aproxmativ 14.500 de oficii poștale din Italia au fost închise, ieri, din cauza grevei de 24 de ore a factorilor poștali.

The Economist

Rusia și America, ochi în ochi

Pentru a treia oară în acest secol, Europa este preocupată de reglementarea unui nou acord de pace care va influența destinul generației următoare. Pentru a treia oară, înțelegerea s-ar putea dovedi profitabilă, dacă întîlnirea dintre Bill Clinton și Boris Elțîn - care va avea loc săptămîna aceasta - va ajuta Vestul și Rusia să stabilească o nouă înțelegere înainte de luna iulie, cînd NATO își va deschide ușile primilor noi membri din Europa Centrală, se arată în articolul de fond apărut în ediția din această săptămînă a revistei britanice "The Economist".

Spre deosebire de cazul Germaniei din 1918, Rusiei i se oferă un autentic parteneriat pentru securitate, nu o pace impusă de învingător învinsului; față de 1945, anul acesta nu se așteaptă nici o schismă ideologică majoră care ar putea să submineze instalarea păcii. La șase ani după colapsul Uniunii Sovietice, America, Europa de Vest și o Rusie în plin proces de democratizare au șansa de a pune împreună bazele unei stabilități durabile pe acest continent, atît de încercat de războaie. Dar dacă înțelegerea nu se va face cum trebuie - ceea ce implică o ofertă chibzuită făcută Rusiei de NATO - această șansă ar putea fi ratată.

Stabilirea unui parteneriat profitabil cu Rusia implică adoptarea unei strategii diplomatice abile, dacă se ține cont de cît de necooperantă s-a dovedit a fi Rusia. Desprinsă din vechiul imperiu sovietic, Rusia încă nu se simte bine în noile sale frontiere. Ea trebuie să învețe să aibă încredere în locul pe care îl are în lume, acum că a rămas de una singură. Rușii amintesc că, de la Napoleon pînă la Hitler, Rusia a fost întotdeauna vulnerabilă în flancul vestic. Deși Elțîn și miniștrii săi sînt de acord că prezenta aliantă nord-atlantică nu mai reprezintă o amenințare militară reală pentru Rusia, ei sînt încă tentați să privească lucrurile ca în timpul războiului rece. În concepția lor, o extindere a NATO înseamnă inevitabil diminuarea puterii Rusiei. Săptămîna trecută, de pildă, Elțîn a acuzat NATO că ***"încearcă să scoată Rusia în afara Europei".***

Liderii de la Kremlin nu sînt singurii care critică planurile NATO. Analistul George Kennan, unul dintre cei mai importanți experți în problema relațiilor ruso-americane din timpul războiului rece, condamnă lărgirea NATO, considerînd-o drept "cea mai mare eroare" a politicii americane de la sfîrșitul războiului rece pînă în prezent, motivînd că aceasta va alimenta naționalismul rusesc. Opinia ar putea fi exagerată. Deși Rusia se opune lărgirii NATO, sondajele de opinii arată că rușii se confruntă cu probleme mult mai presante. Iar mare parte din protestele anti-NATO venite din partea Kremlinului au drept scop obținerea celor mai mari avantaje în schimbul acceptării inevitabilului. Chiar și Elțîn admite că polonezii, cehii și ungurii au dreptul să-și aleagă singuri prietenii. La fel, pe măsură ce momentul luării deciziilor se apropie, merită să vedem ce anume presupune un parteneriat NATO-Rusia.

În prezent, NATO nici măcar nu mai este alianța defensivă de altă dată. De la sfîrșitul războiului rece, America a redus numărul efectivelor militare din Europa de la 320.000 la aproximativ 100.000. Practic, toate armele nucleare cu rază scurtă de acțiune din dotarea NATO au dispărut. Săptămîna aceastae, Clinton îi va oferi lui Elțîn noi reduceri însemnate în ceea ce privește armele nucleare cu rază lungă de acțiune. În Europa, efectivele militare au scăzut drastic; numărul tancurilor și al avioanelor este mai redus chiar și față de reducerile permise de tratatul privind armamentul conventional (CFE) în Europa. Recent, NATO s-a oferit să reducă pe viitor armamentul prevăzut în CFE, pentru a reasigura Rusia de intențiile sale pașnice. Împreună cu țările aliate din cadrul parteneriatului pentru pace, actualul NATO plănuiește organizarea de exerciții de menținere a păcii și nu atacuri împotriva fostului adversar, Rusia. Dacă Rusia va fi de acord cu un parteneriat special, ofițerii militari ruși vor lucra permanent în cadrul cartierelor generale NATO. Acest lucru va face dificilă păstrarea secretă a unei decizii NATO.

Oferta unei asemenea deschideri din partea aliantei este fără precedent. La fel este și parteneriatul politic care va decurge din aceasta. Un consiliu comun NATO-Rusia nu numai că va informa Rusia despre intențiile NATO, ci va încerca să impună un acord între părți, conferind Rusiei o reprezentare la nivel înalt și dreptul de a-și exprima poziția - fară a avea dreptul de veto - față de politica NATO cu privire la un mare număr de probleme - mergînd de la proliferarea nucleară pînă la menținerea păcii. Nimeni nu poate să oblige Rusia să accepte oferta parteneriatului. Dar acest lucru, cît și implicarea tot mai mare a Rusiei în calitate de membru în grupul celor șapte națiuni industrializate (care în curînd ar putea număra opt națiuni), face absurdă acuzația că Vestul încearcă să izoleze Rusia de restul lumii.

Într-adevăr, marele pericol este acela că, în eforturile NATO de a ajunge la o înțelegere cu Rusia, NATO va fi tentat să facă concesii prea mari - nu prea mici - Rusiei. Ministrul de externe al Rusiei și conducătorul negocierilor, Evgheni Primakov, nu face nici un secret din interesele Rusiei, chiar dacă acestea riscă să pericliteze stabilirea unui acord de parteneriat. printre interesele Rusiei se numără acela de a neutraliza poziția NATO de aliantă defensivă și de a cîștiga dreptul de veto asupra deciziilor și a primirii de noi membri.

Astfel, Rusia vrea să obțină din partea NATO promisiunea că nu va instala arme nucleare, efective militare sau "infrastructură" pe teritoriul noilor membri. NATO a declarat deja că nu vede nici un motiv pentru asta și că nu intenționează să reinstaleze arme nucleare. În același timp, revizuirea unui nou tratat privind armamentul conventional din Europa ar impune limite mai restrînse în ceea ce privește armamentul convențional, pentru a preveni orice concentrare de forțe amenințătoare. Iar acest lucru este suficient.

Rusia ar vrea ca NATO să renunțe la orice alte planuri de extindere după ce va avea loc prima rundă de admitere de noi membri. Dar înainte de toate, Rusia vrea ca NATO să excludă primirea de noi membri din rîndul fostelor republici sovietice. Însă alianta nu pare încîntată de această idee. Primirea noilor membri în cadrul alianței va da suficientă bătaie de cap NATO, pe lîngă reorganizarea militară și preocuparea realizării parteneriatului cu Rusia. În plus, se pune întrebarea cît de mult se poate extinde alianța, astfel încît să rămînă totuși funcțională. Dar acceptarea, chiar și în mod tacit, ca Rusia să aibă drept de veto în ceea ce privește viitorul statelor independente, mergînd de la Estonia pînă la Ucraina și dincolo de acestea, ar consemna intrarea unei părți a Europei sub o demodată sferă de influență rusească, care pe bună dreptate ar evoca teama unei noi împărțiri a Europei.

Parteneriatul va avea rezultate atît pentru NATO cît și pentru Rusia numai dacă cele două părți vor reuși să vadă care sînt diferențele și dacă vor fi gata să colaboreze pentru a atenua efectele lor. Acesta este mesajul pe care președintele Clinton ar putea să-l transmită președintelui rus Boris Elțîn la întîlnirea de săptămîna aceasta. Lărgirea alianței nu este prima dispută care a condus la eșecul unei întîlniri față în față între NATO și Rusia. Nu va fi nici ultima, chiar dacă NATO și Rusia vor deveni parteneri. **(Traducere și adaptare de A. DÎRȚU)**

SFOS

FUNDAȚIA SOROS PENTRU O SOCIETATE DESCHISĂ
Str. Moara de Foc 35, 6600 Iași, România, P.O. Box **2 - 549**
☎ *032/252920, 252922 Fax: 032/252926 E-Mail: iasiall@iasi.soros.ro*

Fundația Soros pentru o Societate Deschisă
anunță organizarea următoarelor
Școli de Vară - 1997

CREDINȚĂ ȘI ȘTIINȚĂ
Tescani - 7-21 septembrie

Profesori: Horia Roman Patapievici, Andrei Pleșu (director al școlii), Andrei Scrima, Gheorghe Stratan. Cei care doresc să se înscrie trebuie să fie studenți aflați în cel puțin anul trei de studiu sau absolvenți ai unei facultăți, dar fără să fi depășit vîrsta de 28 ani. Solicitarea trebuie să cuprindă un curriculum vitae, o lucrare de o pagină care să motiveze interesul pentru tematica școlii și o descriere de o pagină a proiectului la care lucrează în prezent.

Termen limită de depunere a solicitărilor la sediile fundațiilor Soros: 30 aprilie.

DEMOCRAȚIE ȘI DIVERSITATE - Cracovia 13 iulie - 2 august

Subiecte: Cetățenie și continuitate în politici democratice, Națiune, identitate și comunitate, Politici culturale în regimurile liberale și represive, masculin și feminin în cultură. Pot candida studenți (minim anul trei de studiu) la sociologie, jurnalism, politologie, drept, litere, cercetători și cadre universitare sub 35 de ani.

Cunoașterea limbii engleze este indispensabilă. Termen limită de depunere a dosarelor: 17 aprilie.

METODE CANTITATIVE DE STUDIU ÎN CADRUL CERCETĂRILOR SOCIALE
Ann Arbour, Michigan - SUA, 23 iunie - 15 august

Subiecte: Modele Lisrel, Modele logit și log-lineare, Modele de ecuație simultană, Analiza de regresie, teme pentru avansați (Resampling techniques, Jakknife and Bootsrap, Graphical presentation, Missing data analysis, Data visualisation). Pot concura studenți la sociologie (minim anul trei de studiu) și cercetători care activează în domeniul științelor sociale (cu o vîrstă maximă de 35 de ani). Cunoașterea limbii engleze este indispensabilă. Termen limită de depunere a dosarelor: 17 aprilie.

ÎN PREMIERĂ SE ORGANIZEAZĂ O COMPETIȚIE PENTRU ORGANIZAREA UNOR ȘCOLI DE VARĂ.

Concursul se adresează universităților și instituțiilor de cercetări care doresc să organizeze școli de vară. Cerințe obligatorii: bugetul să nu depășească 8.500 $ (echivalent lei), să se organizeze în țară, să aibă un număr de maxim 4-5 profesori.

Termen limită de depunere a dosarelor: 23 aprilie.

Informații suplimentare și formulare (cu excepția școlii de la Tescani) se pot obține la sediul Fundației Soros din Iași, str. Moara de Foc nr. 35, et. 7, tel. 032 - 252920, 252922, fax 032 - 252926.

Coordonator program: Alina Tacu

O NOUĂ ADRESĂ INTERESANTĂ PENTRU DVS. !
IAȘI, Str. I.C. Brătianu, 20 - 22 (lângă Teatrul Național), Tel. 210872

OFERTĂ COMPLETĂ XEROX

◆ **XEROX Document Centre** - un loc în care se rezolvă urgent și bine toate problemele legate de documentele Dvs. de lucru (**copiere alb/negru și color, copiere cărți, copiere planșe cu mărire - micșorare A3 - A0 pe hârtie, calc sau film, îndosariere și protejare documente**);

◆ **Vânzări echipamente și consumabile XEROX** (la dispoziția Dvs. se află o expoziție cu întreaga gamă de echipamente comercializate de firma **XEROX** în ROMÂNIA);

◆ **Service pentru echipamente XEROX** prestat de singurul Agent Autorizat **XEROX** din Iași, firma GIROS COMPANY S.R.L. Iași.

INVESTIȚI ÎNCREDERE ÎN
◆CALITATE **XEROX**
◆FIABILITATE **XEROX**
◆SERVICE **XEROX** !

XEROX
DOCUMENT
CENTRE

Ziarul care stă de vorbă cu oamenii!

Monitorul

EDITORIALE

NAȚIONAL

Legea bugetului, la a doua strigare a catîrului de finanțe

După prezentarea proiectului de reformă de către primul ministru, s-a pus întrebarea cît de mult va trebui să stringem cureaua pentru a face față greutăților prezise. Nimeni nu a dat nici un indiciu. Săptămîna trecută, Mircea Ciumara a dezlegat și acest "ultim mister". Proiectul de buget pe care l-a prezentat membrilor guvernului a marcat exact starea actuală a finanțelor statului. Totul este o ruină. Banii nu se adună în sacul guvernamental decît într-o proporție mult mai mică decît se cheltuiește și de aceea este nevoie ca din puținul care există să facem reduceri. Modul în care vor trebui făcute aceste reduceri i-a nemulțumit pe mai toți miniștrii care se și vedeau un fel de mici reformatori ce pot dispune cum doresc de finanțele statului. Domnul Babiuc dorea buget pentru apărare ca într-o țară membră a NATO, ministrul Drăgulescu, de la Sănătate, ar fi vrut mai mulți bani pentru spitale, fără a mai vorbi de industriile subvenționate, care vor trebui să caute alte soluții pentru a-și acoperi pierderile. Nici nu e de mirare că, la prima prezentare în plenul guvernului, proiectul de buget a fost respins.

Dar, ca un catîr ce trebuie să facă față unei turme de măgari, cum a fost caracterizat Mircea Ciumara de către ziarele financiare occidentale, ministrul de Finanțe a știut că la cea de-a doua strigare, rotunjind pe ici pe colo cifrele, toată lumea va trebui să accepte că altă alternativă nu există în momentul de față. Deci, au fost încălcate mai multe promisiuni, făcute imediat după instaurarea la Palatul Victoria a noii echipe guvernamentale și s-a ajuns la înțelegerea reală a situației economice în care ne aflăm, trecîndu-se la "strînsul curelei". Parlamentarii vor trebui să mai renunțe la privilegii și călătorii, nu se vor mai construi noi spitale, ci se vor exploata la maximum cele existente, armata se va mulțumi cu un buget ceva mai micuț pentru că, deocamdată, nu există un pericol extern la adresa României, iar subvențiile vor fi tăiate aproape în totalitate. Singurul domeniu în care lucrurile stau ceva mai bine este cel al învățămîntului, Ciorbea reamintindu-și fosta sa poziție de lider sindical în acest domeniu. În rest, bugetul este redus la minimul necesar pentru subzistență și, după cum a amenințat Ciumara, nu vor mai exista renumitele rectificări prin care să se acorde sume suplimentare domeniilor neperformante ale industriei administrate de stat. **(Cristian RACU)**

NAȚIONAL

Fotbalul românesc simte nevoia unui Oficiu pentru Protecția Microbistului

Ar fi greșit ca scandalul provocat de meciul Universitatea Craiova-Sportul Studențesc să fie considerat un eveniment izolat, reprobabil și, mai ales, nespecific fotbalului românesc. În fond, evenimentele din Bănie, încheiate cu intervenția poliției călare și cu folosirea de către forțele de ordine a tunurilor de apă și a gazelor lacrimogene, nu fac decît să confirme murdăria în care se complace, de ani buni, sportul-rege pe plaiurile mioritice. Și nici nu putea fi altfel, de vreme ce fotbalul nostru nu poate, oricît ar vrea, să evadeze din realitățile românești.

Dar acest adevăr este, din păcate, cam greu digerabil. E mult mai ușor să te mîndrești cu prăfuita victorie a Stelei în Cupa Campionilor Europeni din 1986 decît să recunoști că, fără sprijinul decisiv al lui Valentin și Ilie Ceaușescu, care au adunat cu japca o generație de excepție a fotbalului românesc, această jucărie a mai-marilor zilei ar fi prins cel mult o semifinală europeană. E frumos să te lauzi cu cele patru ghete de aur cucerite de fotbaliștii români, așa că nu-i nevoie să-ți aduci aminte că tradiționala competiție dotată cu trofeul respectiv, destinat celui mai prolific atacant european, a fost desființată tocmai datorită performanțelor mai mult decît suspecte ale românilor. Iar după Revoluție, fericiți de calificările repetate ale Naționalei la turneele finale ale marilor competiții, de obicei uităm să ne aducem aminte că n-a fost om de afaceri dubios, cunoscut mai ales din paginile de dezvăluiri ale ziarelor, care să nu fie legat, într-un fel sau altul, de mult-iubitul și stimatul sport-rege. George Constantin Păunescu, Dan Voiculescu, Gheorghe Chivu, George Dragodan, Dumitru Sechelariu și cîți alții ca ei n-au pregetat să-și bage nasul în generoasa ciorbă fotbalistică, încercînd să micșoreze tortul mai vechilor îmbogățiți din fotbal, precum Jean Pădureanu, Dumitru Tudor, Romeo Pașcu, Dumitru Dragomir, Cornel Dinu ș.a.m.d.

Neglijînd însă aceste aspecte, care au transformat campionatul nostru de fotbal într-o competiție dominată de corupție și de foarte mulți bani negri, ne indignăm cetățenește cînd vedem că niște spectatori recalcitranți, care probabil au rupt de la gura copiilor contravaloarea unui bilet de meci, încearcă să-și facă singuri dreptate. Dar oare, dacă am cumpăra un pachet de unt și am găsi în el margarină stricată, nu ne-am enerva puțin? **(Marius CRISTIAN)**

INTERNAȚIONAL

Războiul ruso-american de la Helsinki, cu doi învingători

Peste cîteva zile, la Helsinki, Bill Clinton și Boris Elțîn se vor întîlni pentru a debloca procesul de extindere a NATO. Toate încercările anterioare ale diplomației americane și europene de a convinge Moscova să-și dea acordul pentru extinderea NATO s-au lovit de un refuz ferm. În aceste condiții, summit-ul de la Helsinki se va desfășura sub semnul încercării de detensionare a relațiilor ruso-americane.

În acest moment, principalul argument al rușilor de a nu-și da acordul de extindere a Alianței îl constituie posibilitatea ca pe teritoriul viitoarelor state membre ale tratatului nord-atlantic să fie amplasat armament neconvențional. De altfel, în ultimele sale declarații, Boris Elțîn accentua faptul că propunerile americanilor referitoare la amplasarea de armament neconvențional pe teritoriul Europei de Est va duce la crearea unui cordon sanitar în jurul Rusiei, o situație caracterizată de liderul rus ca fiind inacceptabilă pentru Moscova. În aceste condiții, Elțîn amenință că acordul START II, ce vizează reducerea armelor strategice, nu va fi ratificat de Rusia. Mai mult, Moscova pretinde Alianței nu numai excluderea țărilor baltice din cercul candidaților la calitatea de membru al Alianței, ci și o serie de compensații. Astfel, Rusia dorește să fie inclusă în rîndul țărilor cele mai bogate, să primească dreptul de veto în NATO și un ajutor strategic de circa 25 de miliarde de dolari.

O posibilă soluție de deblocare a situației a fost oferită chiar de președintele Boris Elțîn, într-un interviu acordat, duminică, unui cotidian finlandez. Acceptarea strategiei de extindere a NATO se va face doar în condițiile în care SUA va garanta securitatea Rusiei printr-un acord suplimentar, în cadrul căruia să se specifice clar faptul că Alianța nu va amplasa infrastructuri militare sau arsenale de arme convenționale pe teritoriul noilor membri. În fine, Moscova și NATO vor trebui să pună la punct un mecanism prin care Rusia să poată participa la procesul de luare a deciziilor în Alianță.

Din datele care au fost vehiculate pînă în acest moment în presă, întîlnirea celor doi președinți va trebui să întărească pozițiile lor interne. Pentru fiecare dintre cei doi, întîlnirea de la Helsinki va trebui să fie o victorie personală care să le permită să abordeze de pe cu totul alte poziții politica internă. În dorința de a nu zgîndări și mai mult orgoliile rănite ale rușilor, americanii vor face importante concesii, la fel cum, probabil, vor face și rușii. **(Dănuț DUDU)**

Materialele de mai sus reprezintă punctul de vedere al redacției

SINGUR

Mediocrație

Andrei CORBEA

Într-o recentă emisiune literară de pe Programul 2 al Televiziunii, în care patru oameni de carte au discutat cu duh despre ***"Jurnalul"*** lui ***Mihail Sebastian,*** finalul l-a constituit telefonul unui telespectator care voia să știe, după toată inteligenta și docta dezbatere la care asistase, dacă ***Mircea Eliade*** a fost, în anii 1938-1940,... ***"regalist sau comunist"*** (!!!). Las la o parte stînjeneala celor din studio, care vor fi meditat probabil la tichia de mărgăritar a subtilităților și erudiției puse la bătaie pentru rudimentul de ***"cultură"*** a unui public de asemenea anvergură; dacă le continuăm gîndul, vom fi o dată mai mult constrînși să deplîngem rezultatele unei instrucții medii alarmant defectuoase, dar atestate, vai, prin diploma de bacalaureat, dar și să ne interogăm asupra consecințelor unei asemenea "inocențe" de masă asupra vulnerabilității românilor în fața manipulărilor mediatice, bine sau mai cu seamă rău intenționate. Din această ultimă perspectivă, nimic mai ușor de reconstituit decît portretul-robot al cazului de față: sub tirul ultimelor săptămîni de forțată școlire mediatică la materia "Istorie contemporană", bietul om n-a înțeles decît că, dacă ***"monarhia salvează România"*** nenorocită de comuniști, personajele istorice și culturale se pot raporta exclusiv la acești unici termeni ai alegerii, de unde și curiozitatea lui de a afla de ce parte se afla Mircea Eliade, cel criticat în ***"Jurnal",*** pentru a ghici de partea cui se situase ocazionalul său critic, Mihail Sebastian.

Întîmplarea în direct și la (aproape) oră de vîrf semnalează o dată mai mult - și pe viu, dacă mai era nevoie - contraproductivitatea eclatantă a efectelor unui anumit stil de comunicare publică, autoimpus pe întinse teritorii din publicistica lungii noastre tranziții, asupra unei populații care, în majoritate, o ***"consumă"*** încă la modul ***"absolut",*** cu alte cuvinte cu un aport reflexiv minim la o dispoziție maximă de identificare cu ***"litera"*** mesajelor receptate. Robiți încă de fascinația ***"adevărului"*** pe care, după decenii de presă pe care n-o citeau decît printre rînduri, oamenii cred a-l fi recăpătat măcar prin prestația publică a liderilor lor ***"de opinie",*** ei devin prada usoară a tuturor celor care, din incompetență ori interes, emit mai degrabă slogane decît idei și le inculcă mai curînd clișee și reflexe condiționate decît voința și obișnuința de judecare cu propriul cap*. Nu trebuie prea multe explicații pentru succesul local al unor formule publicistice copiate, într-o manieră mediocră de altfel, după germanul ***"Bild"*** sau după britanicul ***"Sun",*** dar dacă acelea nu emit pretenții dincolo de tematica bulevardieră, contrabalansate fiind de modelele "serioase" gen "Frankfurter Rundschau" sau "Guardian", aici există un pericol real ca rețetele "culinariste" să fie asimilate și aplicate tale quale, inclusiv (sau mai ales) felului de a scrie și a vorbi despre politică, economie, societate ori cultură. Mai ieri, un director de gazetă își lăuda reporterii pentru performanța, de o jalnică ***"exemplaritate"*** etică, de a fi investigat un ***"corupt"*** al zilei privindu-i acestuia pe fereastră! Asaltul cinic și iresponsabil la care își supun publicul ***"profesioniști"*** ai informației precare, incomplete și filtrate în funcție de oportunități obscure, concomitent campioni ai abuzului de gesticulație retorică menită a compensa sărăcia argumentativă, îl antrenează fatalmente către simplificarea și schematizarea maximă a imaginii cotidianului, către ștergerea nuanțelor și, prin avantajarea emoționalului în detrimentul lucidității, către voluntarism și chiar intoleranță.

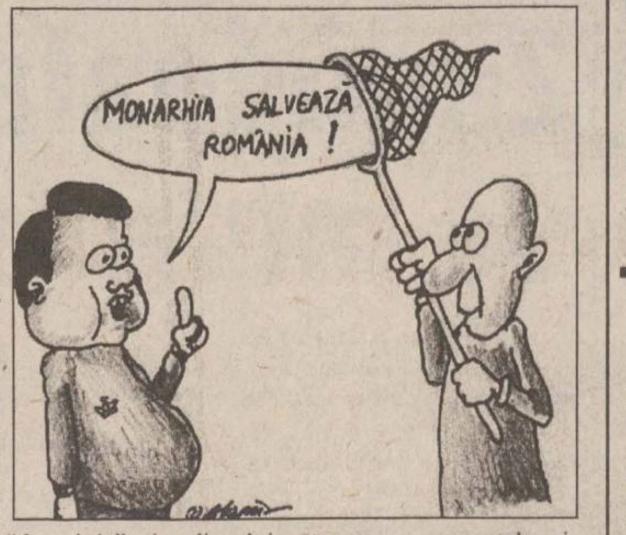
MONARHIA SALVEAZĂ ROMÂNIA !

Ne paște pasămite ***"mediocrația",*** pe care un Paul Virilio o presimțea în Italia, după victoria (efemeră) a lui Berlusconi, dar una de talia prea de tot modestă a ***"porților Orientului".*** ■

* Am privit chipurile dezorientate ale cîtorva tineri dintr-o asociație studențească, recitînd încruntați, la un jurnal televizat, fraze prefabricate, cu un inconfundabil iz fundamentalist - nu atît din pricina a ceea ce spuneau, cît mai ales pentru felul cum o spuneau: antrenamentul maniheist deprins prin frecventarea regulată a acelor canale mediatice unde li se repetă neîncetat că ***"nu există alternativă"*** (la reformă, la aderarea la NATO, la puterea actuală, la restituirea proprietăților etc.) creează, iată, un primejdios automatism de gîndire, lesne reversibil împotriva a chiar unora din obiectivele politice pe care acestea își închipuie că le promovează: tinerii respectivi, de pildă, nu găsesc nicidecum conciliabile idealul național, pe care, ca ortodocși și anticomuniști, înțeleg să-l servească, și integrarea europeană, recomandată asiduu și de partidul politic de care se simt, firesc, cel mai aproape.

PUNCTE DE VEDERE

Putem evita munca "la negru" - propunere către legiuitor

Prof. dr. Leonard OLARU

Universitatea "Al. I. Cuza" Iași

Trăim cu toții într-o perioadă transformări sociale, care s-ar numi, într-un cuvînt, reformă. Perioade de aceastea, de reformă a societății noastre, de tranziție, am mai parcurs în ultimii șapte ani, dar se vede că nu prea am "tranzitat" către ceva mai bun.

Acum, guvernanții ne promit că reforma va fi profundă, că tranziția va fi mai greu de suportat de către populație, că va trebui să "stringem serios cureaua", dar, în final (nu știu cînd va fi acest final), va fi mai bine și vom trăi "europenește". Să dea Dumnezeu să fie așa, căci toți dorim acest lucru.

Deocamdată, s-a pornit "tare" pe reformă, mai întîi în Poliție, se anunță în economie, probabil în Justiție, nu știu cînd va fi în muncă, dar vom vedea, căci toți dorim o schimbare în bine.

Cert este că numărul șomerilor este mare, că, odată cu demararea reformei în economie, va fi și mai mare. Problema este cum vor fi sprijiniți acești oameni, mai ales de unde atîtea fonduri? Dar aceasta este problema legiuitorului și a guvernanților.

În această chestiune intervin și eu cu o propunere minoră, inspirat fiind dintr-o lege americană, țara cu o adevărată democrație, dar și cu foarte mulți șomeri și oameni fără nici un sprijin material. Se pare că în America nu poți muri de foame, că poți găsi de lucru pentru a te hrăni zilnic, dar legal. Am văzut cu ochii mei, în Statele Unite, oameni mai tineri sau mai în vîrstă, albi sau negri, bărbați sau femei, îndeplinind fel de fel de munci zilnice, fiind, bineînțeles, plătiți legal pentru prestația lor. În SUA funcționează o lege de angajare fără contract, deci fără impozitare, dar care nu se consideră muncă "la negru". De exemplu: un patron de societate comercială, magazin, atelier de reparații etc. are nevoie temporar de rezolvat o problemă minoră, dar urgentă (de descărcat un camion cu marfă, de spălat trotuarul din fața magazinului, de tuns iarba din squarul din fața atelierului său etc.).

Pentru această treabă el găsește doi-trei ofertanți, pe care îi angajează fără contract pentru două-trei ore sau pentru o jumătate de zi. La terminarea lucrului le plătește cinstit, dar prin înțelegere liberă. Conform legii, patronul, însă, nu are voie să plătească fiecăruia dintre prestatori sub 4,50 dolari, minimum pe oră (dacă dorește să le plătească mai mult, asta e treaba lui). Dacă este prins de către organele de ordine sau alte organe abilitate că le-a plătit sub această valoare minimă, este amendat și i se ridică licența de comerț. Ce-ar fi dacă parlamentarii noștri împreună cu guvernul s-ar gîndi să introducă și la noi o astfel de lege, care ar fi democratică și ar da legal de lucru la foarte mulți șomeri. Acest cîștig ar trebui să fie în afara ajutorului social sau a celui de șomaj.

În Statele Unite, cu 4,50 dolari poți servi o masă îndestulătoare la un fast food, deci cu minimum o oră de muncă. La noi ar trebui să se ia în calcul la retribuirea acestei munci salariul minim pe economie.

Ar fi, după părerea mea, o măsură legală de muncă și s-ar evita acest "furt de efort și de plată" ce se practică la noi prin lucrul "la negru". S-ar legaliza astfel și raporturile dintre patron și ofertant și s-ar face astfel apel la o tratare civilizată și legală a muncii depuse și a retribuirii ei. Excludem din această categorie persoanele calificate (instalatori, zugravi, zidari, tinichigii etc.), a căror muncă suplimentară, în mod normal, trebuie impozitată, chiar dacă se practică după orele de serviciu, în funcție de cuantumul prestării efectuate și a calității ei.

De această lege ar putea beneficia nu numai șomerii, ci oricine poate și dorește un spor suplimentar minim și legal de cîștig. Poate, astfel, vor fi interesați și cei care cerșesc pe la colțurile străzilor și care umbresc imaginea țării noastre în lume. Mulți dintre aceștia din urmă, dacă nu chiar peste majoritate, ar putea presta munci legale și ar cîștiga cinstit retribuția cuvenită. Am fi și astfel mai "aproape de Europa" și am presta un exercițiu democratic și legal în acest domeniu. Nu știu dacă o asemenea lege nu există (nu sînt jurist sau economist), dar, dacă există, nu se aplică. Propunerea mea vine doar din observarea atentă a evoluției societății noastre, comparativ cu altele. ■

UNGHIUL DE TRAGERE

Suferința de a sta în zgardă

Val CONDURACHE

Privarea de libertate nu este urmată, în toate cazurile, de pierderea tuturor drepturilor civile. Îmi aduc aminte că la alegerile locale din 1996, prima circumscripție electorală care a anunțat rezultatele scrutinului a fost Penitenciarul Iași. Pînă atunci nu-mi pusesem problema drepturilor pe care le-ar putea avea un deținut, în afara acelora, obligatorii, după mine, a condițiilor de detenție. În mentalitatea oamenilor aflați în libertate, cei care încalcă legea își merită soarta: pentru că atentează la drepturile altora, infractorii "ar fi" privați de drepturi de orice fel. Omul de rînd e, uneori, chiar mai aspru în judecata lui. I se pare că legea e blîndă cu violatorii, tîlharii sau criminalii. Ar ridica o spînzurătoare în piața publică, ar instala o roată, ar alinia plutoane de execuție.

Am copilărit într-o casă gard în gard cu Penitenciarul din Iași. Aveam de pe atunci obiceiul să întîrzii în noapte asupra unei cărți. Mai ales verile, adormeam cu geamul deschis. Tîrziu, în noapte, auzeam cum erau bătuți deținuții. Din cînd în cînd auzeam cîte un țipăt. Nu aveam de unde să știu dacă pușcăriașii erau bătuți de gardieni sau de colegii de celulă. Însă strigătul era atît de pătrunzător, atît de disperat, încît nu mai avea nimic omenesc. Doar animalele captive în vagoanele de circ cu zăbrele mai urlau în felul acela.

Dimineața, pușcăriașii, bărbați și femei, plecau aliniați ca într-un pluton, către dealurile pe care se află acum Grădina Botanică. Erau acolo cîteva parcele pe care cultivau cartofi. Se întorceau la pușcărie spre seară. Cînd evada cineva, paznicii din foișoare trăgeau clopotele de alarmă. Într-o după-amiază, prin fața porții unde locuiam a trecut în fugă un bărbat în zeghe, lac de sudoare și pe față cu o expresie de animal hăituit. N-am să-l uit niciodată. Amintirile tatei din pușcăria politică pe care a făcut-o m-au învățat să nu mai fac o diferență prea mare între deținutul politic și deținutul de drept comun. Și unul și altul erau, în libertate, oameni cu "păcate" mai mari, borfași de anvergură, iar în celălalt caz - oameni politici mai abili, care-au știut să se vîndă la timp pentru a nu înfunda pușcăria.

Pentru mine, privarea de libertate este răul cel mai mare care i se poate întîmpla unui om. Chiar și armata am suportat-o ca pe-o detenție. Poate că nu toată lumea este la fel. Poate că unii nu se simt în libertate nici atunci cînd stau în libertate. Eu discut însă despre cei, puțini sau mulți, care au libertatea în sînge. Pentru ei, suferința de-a sta în zgardă este, probabil, teribilă. Sapă galerii, precum contele de Monte Cristo, forțează poarta închisorii (46 de deținuți au evadat pe poarta principală a unei închisori grecești), fac grevă, cum s-a întîmplat la noi, sau evadează într-o altă libertate. Un deținut din România se pregătește în pușcărie pentru continuarea studiilor universitare, iar altul, Alexandru Gheorghiu, condamnat la 19 ani închisoare, pictează și expune la sala Dalles. Vinde tablouri în SUA, Germania, Olanda, Belgia și Australia. Condamnat la 19 ani închisoare pentru "omor deosebit de grav", pictorul din Penitenciar se denunță: "Este partea urîtă a vieții mele". Alții, în libertate, ucid pe furiș: fără martori, fără cadavru, fără elemente probatorii. Legea îi apără. ■

BOMBA

Zicem și noi, cîte ceva, despre ridicarea imunității lui CV Tudor, că-i la modă. Felul cum s-a efectuat acțiunea ne duce la următoarea concluzie: reforma se va face prin ordonanțe, iar judecătorii de la Curtea Constituțională ori vor fi schimbați, ori nu.

Ne-am uitat și noi, ca tăt românul, la tevatura stîrnită de tentativa de ridicare a imunității parlamentaroase a senatorului de Pereme CV Tudor, tentativă pusă la cale de actuala coaliție de la putere. A fost o întreagă panaramă, care a ocupat cele mai faine spații prin ziare și pe la începutul buletinelor de știri radiotelevizate, de parcă ar fi fost vorba despre un eveniment epocal pentru români, de genul primirii noastre în NATO în cel dintîi val sau de genul descoperirii comorii lui Decebal. N-a fost nemica din acestea, ci numai o pierdere de timp, din care s-a văzut că actuala coaliție de partide de la putere nu poate beneficia de două treimi din voturi, cît i-ar fi trebuit pentru a-i ridica lui Vadim legendara imunitate. Acuma, fie voroava între noi, ridicarea imunității lui Vadim nu înseamnă nemica, pentru că asta nu duce automat la condamnarea lui pentru afirmațiile din acea revistă România mare, cu privire la "lista rușinii". Ridicarea imunității înseamnă, de fapt, că Vadim poate fi chemat la Tribunal, adică se pornește un proces care poate dura mai mult de patru ani, adică toată perioada actualului mandat al Parlamentului.

În ziua în care trebuia să se dezbată problemul săltării imunității, senatorul Iliescu Ion s-a prezentat la microfon și a spus că trebuie să plece pentru căci are niște întîlniri, precizînd, însă, că el votează împotriva ridicării acelei imunități. Mai pe scurt, domnul Iliescu voia să voteze în absență, pentru domnul Vadim. Apoi, Ion Iliescu a plecat să se întîlnească. Coaliția parlamentară de la putere, conștientă că nu poate obține voturile necesare pentru efectuarea operațiunii, adică două treimi, a venit cu propunerea de a se vota, cu majoritate simplă, soluția dată de parlamentari în legislatura trecută în cazul Vadim, de fapt un chichirez juridic, de felul "rămîne cum au stabilit cei dinaintea noastră", cînd pedeseriștii îi ridicaseră imunitatea lui domnul Vadim. Asta i-a înfuriat foarte puternic pe aleșii din actuala opoziție, ceea ce i-a făcut să plece din sală. Cei rămași au votat lejer rămînerea în vigoare a ridicării imunității lui Vadim de către precedentul Parlament. Pedesereul, Peunereul și Peremeul, la aflarea veștii, au promis că vor contesta decizia la Curtea Constituțională.

Chiar dacă multă lume contestă procedura prin care s-a ridicat imunitatea omului, putem afirmaționa trotuși, căci panarama cu Vadim a fost utilă, pentru căci scoate la iveală un adevăr grozav: actuala coaliție de la putere nu poate întruni un cvorum de două treimi, ceea ce înseamnă că-i va fi foarte greu să voteze legile organice din pachetul lui Ciorbea cu 99 de proiecte reformiste dar legislative, care se votează cu două treimi din numărul aleșilor poporului. Ce va însemna aiasta, stimați cetitori de bombițe? Că se va face reformă pe bază de ordonanțe guvernamentale, emise de Ciorboiu, pentru căci presîmțîm căci Parlamentul se va bloca la votarea legilor importante, iar reforma și restructurarea nu așteaptă. Cu ocazia ridicării cu ciubote roșii a imunității domnului Vadim, actuala putere va mai putea să verifice o treabă: dacă la Curtea Constituțională judecătorii mai sînt oamenii Pedesereului sau au trecut de partea actualei puteri. Trebușoara aiasta se va putea verifica ușor: dacă Curtea Constituțională va declara că procedura de ridicare a imunității lui Vadim e corectă, înseamnă că va da o soluție în două ape, la fel cum a procedat și în cazul mandatului lui Ion Iliescu, care era ba primul, ba al doilea, dar i-a dat cetățeanului bun de candidat la alegerile din noiembrie '96. Deci, judecătorii de acolo vor trece de partea actualei puteri. Dacă vor spune că procedura e incorectă, pentru că nu s-a votat cu două treimi, înseamnă că la Curte au rămas oamenii vechiului regim. La urma urmei, ce ne interesează pe noi treburile aiestea? Treaba lor ce vor face, nu?

LIZUCA și PATROCLE
beneficiind de Imunitatea Minunată
din Dumbravă

Ziarul care stă de vorbă cu oamenii!
Monitorul
Str. Smîrdan nr. 5 ■ Tel. 271333 (centrala); 271271 (redactor de serviciu) ■ Fax 27.04.15 ■ Publicitate tel./fax 14.47.76

Editor MONITORUL INTERNET: Mona DÎRȚU
http: //www.monitorul.ro/ (Internet)
E-mail: monitorul@monitorul.ro

■ Redactor sef: DAN RADU
■ Redactor sef adjunct: TONI HRIȚAC
■ Secretar general de redactie:
MARIUS CRISTIAN
■ Manager pentru publicatiile "Monitorul":
TUDOR CIUBOTARU

SEFI DEPARTAMENTE:
■ Eveniment national
Cristian Racu (int. 109)
■ Eveniment international
Cristina Leca (int. 114)
■ Speciale: Ovidiu Scutelnicu (int. 108)
■ Sănătate: Mihaela Cănănău (int. 108)
■ Administratie: Daniel Nițoi (int. 123)
■ Învățămînt: Silviu Labeș (int. 108)
■ Economic: Mihaela Brezeanu (int. 117)
■ Ev. judetean: Silviu Alupei (int. 123)
■ Cultură: Nichita Danilov (int. 109)
■ Sport: Nicolae Grecu (int. 107)
■ Redactor de serviciu:
Constantin Iurașcu (int. 124)
■ Fotoreporter: Constantin Plop
■ Grafică: Lucian Amarii, Daniel Melinte
■ Publicitate: Cristina Labonțu (int. 122)
■ Difuzare: Mihai Tudose (int. 120)
■ Contabilitate: Antoneta Filip (int. 112)

EDITOR:
NORD-EST S.A.
Str. Smîrdan nr. 5 ■ Tel. 27.12.71 ■ Fax 27.04.15
Presedinte:
ALEXANDRU LĂZESCU
Director general:
DANIEL CONDURACHE
Director editor:
FLORIN ZAMFIRESCU
Director de marketing:
CRISTINA SIMION
Director executiv:
GABRIEL RUSU

Cotidianul MONITORUL apare împreună cu edițiile de Bacău, Brăila, Botoșani, Neamt, Suceava, Vaslui și Vrancea

TIPAR OFFSET: MULTIPRINT, Iași str. Sf. Lazăr nr. 49; telefon 230060

Abonamentele se pot face la orice Oficiu Poștal din țară. MONITORUL figurează în catalogul Presei interne la poziția 1040.
Distribuitor: S.C. Nord-Est Distribution S.A.

❖ PULS ❖ PULS ❖ PULS ❖ PULS ❖ PULS ❖ PULS ❖ PULS ❖ PULS ❖

■ **Unul din cei carotați la prima fază a concursului pentru șefia agriculturii ieșene cică ar fi fost invitat de domn prefect să se înscrie în partid, după ce se zvonise că luase nota cea mai mare la scris. Concursul, după cum știți, a avut și faza a doua. La aceasta nu s-a mai făcut vreo invitație. De fapt, nici nu mai era nevoie.**

■ Sindicaliștii de la FRE cică s-au organizat ieri și au stabilit că nu mai au bani și că trebuie să meargă la București, în număr de o sută și cu autobuze de la RATC, pentru a protesta față de neacordarea indexărilor. După calculele dumnealor, toată chestia asta se pare că va costa aproximativ unsprezece milioane de lei, plus bani de buzunar. Sîntem tare curioși să aflăm cît face indexarea. Ca să vedem dacă drumul la București este sau nu o sfîrîială.

■ **La sosirea în Iași, sîmbătă, liderul Cerveni a rătăcit aproape un ceas prin tîrg cu mercedesul, pentru că nu știa unde are sediul filiala partidul său. Pînă la urmă se pare că l-a găsit. Dar ce mai contează!**

■ Un domn șef de la o gazetă fostă de partid din tîrg, despre care nici nu mai știam dacă apare au ba, cică le-a spus subordonaților că a riscat foarte mult dînd în pagină, zilele trecute, demisia lui Bădărău. Noi știam că domn fost prim-procuror și-a centrat relațiile pe baze materialiste și nu ideologice. Oricum, ideea contează.

■ **Fepeseul local și-a fixat zilele astea un număr de cinci angajați care să reprezinte acționarii la adunarea generală de la Bacău. Spun unii că aceștia cinci ar fi mandatați în baza unor documente de împuternicire semnate de oamenii mai de rînd, puși să dea cu bățul în necunoștință de cauză cînd și-au ridicat patalamaua de acționar de la dumnealor. Printre cei cinci se spune că ar fi și un domn fost prefect. Dar mai săpăm, că încă n-am dat de apă.**

■ Domn avocat Mișu Vlasov cică umbla ieri prin tribunal cu două lanțuri groase de aur la mijloc, pe post de accesoriu la ceas de buzunar, basca un căluț, tot din aur, pe post de ac de cravată. Restul cică nu era din aur.

MARȚI
18 martie 1997
Inclus în nr. 62

monitorul
Sport

SECȚIUNEA B
SPORT
OPINII
DIVERTISMENT

Sferturile de finală ale Cupei UEFA, mansa secundă

Asprilla promite surpriza la Monaco!

În această seară se vor disputa meciurile retur din sferturile de finală ale Cupei UEFA la fotbal. Programul întîlnirilor este următorul: AS Monaco - Newcastle (în tur, 1-0); Internazionale Milano - Anderlecht Bruxelles (1-1); Valencia - Schalke 04 (0-2); Bröndby Copenhaga - Tenerife (1-0). Meciul de la Milano va fi transmis în direct de RAIUNO, de la ora 21.30, iar partida Valencia - Schalke va fi transmis de ARD și TMC, de la ora 22.45. În fine, de la 23.30, canalul Eurosport va prezenta rezumatele tuturor celor patru partide. Probabil că cea mai interesantă partidă rămîne cea de la Monaco, dintre echipa gazdă și Newcastle United. Deși francezii s-au impus în tur cu 1-0, prin golul incisivului brazilian Anderson, dar conturile sînt departe de a fi reglate. Atacantul columbian Faustino Asprilla - autorul a 5 goluri în această ediție a Cupei UEFA - a declarat după victoria cu 4-0 obținută sîmbătă în campionat contra lui Coventry că este într-o formă excelentă și că nu concepe să piardă calificarea în semifinale. Asprilla (care nu ajucat în meciul tur, fiind suspendat) rămîne marea speranță a antrenorului Kevin Keegan pentru meciul de astă-seară, atacanții Alan Shearer și Les Ferdinand fiind în continuare accidentați.

Echipele probabile pentru acest meci sînt următoarele:

Monaco: Barthez - Blondeau, Petit, Djetou, Di Meco - Benarbia, Collins, Henry, Scifo - Anderson, Ikpeba.

Newcastle: Hislop - Barton, Howey, Albert, Elliot - Batty, Gillespie, R. Lee, Beardsley - Asprilla, Kitson.

O dispută spectaculoasă se anunță și cea de la Milano, între Inter și echipa lui Tibor Selymes. Deși italienii pornesc cu prima șansă după acel 1-1 din tur, starea de tensiune creată în sînul echipei milaneze, după ce antrenorul Hodgson a anunțat că va pleca la sfîrșitul sezonului, poate fi un atu pentru belgieni. Sîmbătă, Inter a pierdut cu 0-1 în fața Parmei și fanii echipei sînt destul de îngrijorați de viitorul echipei. Revelația acestei ediții a Cupei UEFA, Bröndby Copenhaga, are toate șansele să acceadă în semifinale după neașteptatul succes obținut în prima manșă pe terenul spaniolilor de la Tenerife. Ibericii vor avea emoții și pentru Valencia, care va trebui să recupereze diferența de două goluri la care a pierdut pe terenul lui Schalke. Valencia este, însă, într-o formă excelentă, probată și de succesul cu 4-1 obținut pe terenul lui Atletico Madrid. Noul-venit, argentinianul Ortega, promite la rîndul lui să-i ducă pe Zubizzarreta și noii săi colegi pînă în finala competiției.

Bundesliga în direct

"Milionarii puturoși" s-au trezit din letargie

■ *corespondență din Germania, de la Mihai Rusu*

Lidera Bundesligii a jucat sîmbătă împotriva celei de-a treia clasate; așadar, Borussia Dortmund contra Stuttgartului, o partidă a superlativelor, mai întîi prin interesul enorm al localnicilor prezenți prin 60.000 de spectatori șvabi, un bilet "la negru" ajungînd să coste ***500 DM***. Apoi, să nu uităm numărul extrem de ridicat de ziariști prezenți la masa presei a stadionului "Gottfried Daimler", meciul fiind transmis în direct în Franța, Țara Galilor și bineînțeles Germania, aici postul particular "Premiere" avînd drepturile exclusive de emisie. La Stuttgart își cîștigă pîinea o mini-selecționată dominată de balcanici, cu bulgarul Balakov, croatul Soldo și slovenul Bobic, alături de austriacul Wohlfart, olandezul Verlaat și brazilianul Elber, și - culmea - tocmai "străinii" s-au remarcat din nou în toate cele 4 situații încheiate cu goluri, ultimul pe listă fiind maghiarul Lintezs, spre deosebire de westfalici, care, cu doar 4 "Auslaender" (Chapuisat, Tanko, Sousa și Lambert) n-au reușit nici pe departe evoluția așteptată de fanii lor din zona Dortmundului.

Peste aceste nume și cărți de vizită se suprapune rivalitatea sponsorilor, gazdele cu Adidas și Sudmilch contra celor de la Nike și Continentale, ultimii doi cîștigînd foarte mult din piața germană după victorile sportive ale Borussiei. Așadar, interesul a fost total, la fel ca și stressul băieților, care au jucat totuși un fotbal foarte spectaculos, gazdele arătînd că de acum înainte se gîndesc și țintesc titlul național. Cine marchează patru goluri campioanei nu se poate ascunde după degete, iar dacă voi mai nota și cele 3-4 ocazii ratate, atunci nu trebuie să ne mirăm de ambițiile șvabilor, care trăiesc însă din capacitatea creativă a străinilor, ce au spulberat o defensivă aureolată de titluri mondiale și europene. Este cazul lui Kohler, Sammer, Möller sau Reuter, care au fost pur și simplu ridiculizați de furioasele gazde, Elber dansînd samba cum a vrut.

Una dintre cele mai frumoase săptămîni ale băieților din Stuttgart s-a încheiat cu un bilanț excelent: 3 meciuri, 9 puncte și 13 goluri marcate. La polul opus, Bayern München a suferit două înfrîngeri, încercînd sîmbătă, pe Stadionul Olimpic din München consolarea suporterilor printr-o victorie în fața uneia din revelațiile returului: Schalke. ***"Milionarii puturoși", "leneșii münchenezi", "egoiștii kaiserului"*** și alte asemenea caracterizări ale experților, nu lipsite însă de adevăr în urma prestațiilor decepționante de la Leverkusen și Bielefeld, s-au trezit la realitate și au punctat de 3 ori în poarta lui Lehman, cel care timp de peste 450 de minute nu primise nici un gol. În orice caz, la Bayern ceva nu este în regulă; rivalitatea (ne)sportivă dintre componenți pe de o parte, se îmbină de minune cu lipsa de comunicație a lui Trappattoni, care în continuare vorbește italiană și nu germană, pe fondul orgoliilor unor răsfățați ca Basler sau Klinsmann, incapabili de a se integra într-un lot presărat cu fotbaliști de duzină ca Babbel sau Munch.

Fredi Bobic (VfB Stuttgart) i-a adus la disperare pe suporterii Borussiei Dortmund

FLASH FOTBALISTIC

Deciziile Comitetului de urgență

Arbitrul Sorin Vădana - șase etape suspendare

Comitetul de urgență al Federației Române de Fotbal a analizat ieri incidentele și neregulile de arbitraj petrecute la unele partide din etapa a XXI-a a Diviziei Naționale. Arbitrul Sorin Vădana a fost suspendat șase etape, pentru prestația sa necorespunzătoare la partida Universitatea Craiova - Sportul Studențesc (1-2). Incindentele petrecute după terminarea jocului vor fi analizate de către Comisia Campionatului Național. Arbitrul partidei Poli Timișoara - Petrolul, Gheorghe Farcaș, a fost suspendat cinci etape. Arbitrul Dan Dragoș Crăciun, care a condus la centru meciul FC Național - FC Brașov, a fost sancționat cu avertisment. La meciul Ceahlăul Piatra Neamț - FCM Bacău, arbitrul Florin Chivulete a procedat regulamentar neacordînd lovitura de pedeapsă cerută de Aurelian Zlati, în urma intervenției portarului Gheorghe Nițu asupra sa.

Atacînd coruptia din fotbalul românesc

FCM Bacău va înainta un memoriu Parlamentului

FCM Bacău va înainta un memoriu Parlamentului cu privire la corupția din fotbalul românesc,a declarat agenției Mediafax președintele clubului , Ionel Crețu: "Noi nu dorim decît ca ordinea ce a început să se instaureze în toate domeniile societății românești să se instaleze și în fotbalul nostru. În ultima vreme, s-au petrecut lucruri foarte grave în campionatul nostru - mă refer aici și la meciul de sîmbătă, 15 martie, de la Craiova. Cineva trebuie să plătească pentru acestea", a precizat Crețu. Președintele clubului din Bacău consideră că există o "lege a tăcerii" în fotbalul intern, mai puternică decît în Sicilia. Crețu speră persoanele implicate în "aranjamente" să aibă curajul, pînă la urmă, să spună adevărul. În memoriu, problema corupției va fi pusă la modul general. "Nu vom nominaliza nici persoane, nici evenimente. Dorim să se analizeze situația actuală din fotbal și după aceea să se vadă ce este de făcut", a adăugat Crețu.

Incidente la partida Steaua - Rapid

Și la București suporterii și-au dat în petec

La partida dintre Steaua București și Rapid au avut loc incidente între suporterii celor două formații, atît în teren cît și în afara lui. Unul din suporterii steliști, poreclit "Antonio" în vîrstă de 23 de ani, a fost zgîriat cu o lamă, de un fan rapidist, într-un incident petrecut la restaurantul "Drumețul", de lîngă stadionul Ghencea. Suporterul stelist a urmărit partida și nu a depus nici o plîngere la poliție. În legătură cu acest conflict, Dinu Drăgan, directorul general executiv adjunct al UFC Rapid a precizat: "La o partidă din 1994 dintre cele două formații, s-a vehiculat varianta uciderii unui suporter stelist de către unul rapidist. Dar mortul nu s-a găsit și nici înmormîntare nu a fost. Acum vom căuta persoana zgîriată". În învălmășeala creată de faptul că cele două galerii au sosit în același timp la stadionul Ghencea, unul din suporterii galeriei rapidiste a leșinat la intrarea în stadion. Un alt incident l-a avut ca erou principal pe Bogdan Stelea, portarul echipei Steaua, rănit în timp ce se încălzea de fragmentele rezultate în urma exploziei unei petarde care a căzut pe gazon. Petarda a fost aruncată din locul unde se afla galeria rapidistă. Partida a fost întreruptă în minutul 4 din cauza ceții creată de o petardă fumigenă aruncată de galeria stelistă. Din cauza fumului creat de petardă, unul din suporterii steliști a leșinat, necesitînd îngrijiri medicale. Președintele secției de fotbal al Clubului Steaua, Marcel Pușcaș, a declarat că este indignat de comportamentul suporterilor giuleșteni: "Condamn comportamentul galeriei rapidiste. Am văzut un suporter stelist, rănit, care din fericire nu a pățit nimic grav".

Fotbalul lumii, lumea fotbalului

Dan Petrescu se vrea atacant

Anglia. Într-o partidă disputată duminică în Premier League, Chelsea a întrecut, pe propriul teren, echipa Sunderland cu scorul de 6-2 (2-0). Golurile au fost înscrise de Zola (38), Sinclair (43), ***Dan Petrescu*** (51), Hughes (78, 90), Di Matteo (90), respectiv Stewart (58), Rae (60). În clasament, lideră rămîne Manchester United, cu 60 de puncte, urmată de Liverpool și Arsenal - 57 p, Newcastle - 51 p, Sheffield Wednesday - 48 p.

Germania. Într-un meci restant din cea de-a XXIII-a etapă á campionatului de fotbal al Germaniei, disputată duminică, Bochum a obținut victoria, pe teren propriu, cu scorul de 3-2 (1-0), în întîlnirea cu Werder Bremen. Golurile au fost înscrise de Donkow (38), Gueluenoglu (52), Michalke (21), respectiv van Lent (71) și Herzog (86). Primele locuri în clasament sînt ocupate de Borussia Dortmund și Bayern München, cu 46 de puncte, urmate de VfB Stuttgart, cu 44 de puncte.

SUA. Pe stadionul "Stanford University" din localitatea californiană Palo Alto, selecționata de fotbal a Statelor Unite a întrecut reprezentantiva Canadei cu scorul de 3-0 (2-0) în preliminariile Cupei Mondiale - Franța '98, zona CONCACAF. Golurile au fost înscrise de Eric Wynalda (8, din penalty), Eddie Pope (14) și Ernie Stewart (89). "Eu sînt, în general, mulțumit de felul cum au jucat elevii mei. Se vede că sînt în progres. Este adevărat că progresul nu este atît de rapid pe cît îl doresc eu. Ceea ce am observat este că ei au momente foarte bune, dar apoi, în mod inexplicabil, jocul lor are multe scăderi. Asupra acestei situații mai trebuie să insist", a declarat Steve Sampson, antrenorul selecționatei SUA.

Arabia Saudită. În preliminariile turneului final al CM de fotbal Franța '98, zona asiatică, reprezentativa Arabiei Saudite a întrecut selecționata Taivanului cu scorul de 2-0 (2-0). Partida s-a disputat duminică la Kuala Lumpur.

Costa Rica. Partida din preliminariile turneului final de fotbal Franța'98, disputată la San Jose, zona CONCACAF(America de Nord și Centrală), dintre selecționata Republicii Costa Rica și cea a Mexicului s-a încheiat cu scorul de 0-0. Partida a fost urmărită de 20.000 de spectatori.

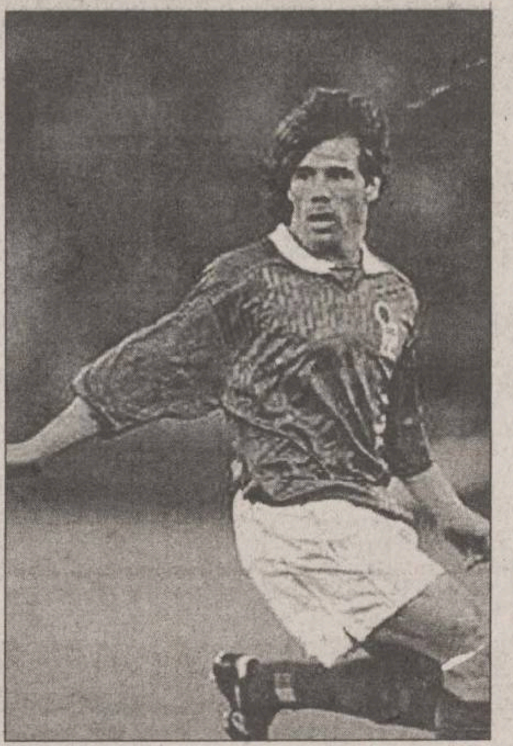

Gianfranco Zola, autorul unuia din cele șase goluri marcate duminică de Chelsea

Portugalia. Iată rezultatele înregistrate în etapa a XXIII-a a campionatului Portugaliei: Belenenses - Setubal 2-1; Gil Vicente - Uniao Leiria 3-4; Braga - Chaves 3-0; Benfica - Salgueiros 3-4; Guimaraes - Estrela Amadora 3-1; Maritimo - Espinho 1-0; Rio Ave - Farense 0-0; Leca - Boavista 1-3; Porto - Sporting 1-2. În clasament conduce FC Porto, cu 57 de puncte, urmată de Sporting - 50 p, Benfica - 43 p, Braga - 40 p și Guimaraes - 38 p.

Plajă în GRECIA
Vacanța de vară la VOLOS
235$
cazare 6 nopți pensiune completă transport autocar ghid
net NORD EST TOURS
Relații și înscrieri
Casa Modei - mezanin
☎ 032 117596

Campionatul spaniol, etapa a XXIX-a

Mai pierde și Extremadura

Real Zaragoza a întrerupt duminică seria succeselor Extremadurei, impunîndu-se cu 3-1. Echipa din Almendralejo nu mai pierduse din etapa a XXIII-a (1-3, la Sevilla, cu Betis), și se deplasase la Zaragoza cu gîndul continuării acestei serii pozitive. Gazdele, însă, amenințate cu retrogradarea, nu-și puteau permite luxul unui pas greșit, și au atacat la poarta lui Montoya încă din debutul partidei. În consecință, Dani (Zaragoza) a deschis scorul în minutul 2. Egalînd în minutul 18, prin Silvani, Extremadura părea a repeta isprăvile din partidele anterioare. Repriza a doua avea să constituie, însă, un recital al lui Fernando Morientes, care - prin cele două goluri marcate - a adus victoria Zaragozei. Barça a cîștigat, cu mari emoții, la Logroñes, printr-un gol marcat de Emmanuel Amunike, după o lovitură liberă executată de Ivan De La Peña. Nigerianul, intrat în minutul 66, în locul bulgarului Stoicikov, a reușit astfel primul său gol sub tricoul "blau-grana". Eroul partidei a fost însă portarul Vitor Baia, care a apărat miraculos cîteva șuturi expediate de jucătorii gazdă (în special de veteranul Ruben Sosa), portughezul primind cea mai mare notă din echipa catalană. La sfîrșitul partidei, antrenorul Barçei, Bobby Robson a declarat, cu sarcasm, că președintele clubului, Luis Nuñez, merită să primească felicitările, deoarece "el a alcătuit echipa. Mai mult chiar, mi-a transmis, telefonic, și ce schimbări să fac pe parcursul partidei". Înlocuit săptămîna trecută, în partida din "sferturile" Cupei Regelui (contra madrilenilor de la Atletico), din cauza prestației modeste, "Baciul" Gică Popescu nu a fost folosit duminică nici un minut. Cea mai clară victorie a fost obținută, în deplasare, de Betis Sevilla. Cel mai în formă atacant spaniol al momentului, internaționalul Alfonso Perez, a reușit al doilea hat-trick consecutiv, urcînd - cu 19 goluri - pe locul al doilea în clasamentul golgeterilor, la egalitate cu croatul Suker.

În Segunda Division, Mallorca a remizat (0-0) la Toledo. Gîlcă a jucat tot meciul, primind și un cartonaș galben. Fără Gane, Osasuna Pamplona a pierdut cu 3-1 la Las Palmas (recent calificată în semifinalele Cupei Regelui).

Nigerianul Amunike a înscris un gol foarte prețios pentru Barcelona

Rezultatele și marcatorii: ***FC Sevilla - Sporting Gijon 2-1 (0-0)***. Țartas (49), Jose Mari (86) / Pablo Diaz (90); ***Compostela - Valladolid 1-1 (1-1)***. Penev (42) / Victor Fernandez (37); ***Zaragoza - Extremadura 3-1 (1-1)***. Dani Garcia (2), Fernando Morientes (53, 79) / Silvani (18); ***Racing Santander - Celta Vigo 1-0 (0-0)***. Jesus Marino (89); ***Oviedo - Hercules Alicante 2-0 (2-0)***. Oli Alvarez (40), Ivan Iglesias (45); ***Rayo Vallecano - Real Betis 0-4 (0-1)***. Alfonso Perez (35, 54, 60 din penalty), Cherubino (72); ***Logroñes - FC Barcelona 0-1 (0-0)***. Emmanuel Amunike (82); ***Atletico Madrid - Valencia 1-4 (0-3)***. Caminero (51) / Ortega (8), Eskurza (26), Ignacio (35), Leandro (90); ***Espanyol - Deportivo La Coruña 0-1 (0-1)***. Naybet (37); ***Tenerife - Athletic Bilbao 3-3 (2-2)***. Juanele (7), Kodro (43), Jokanovic (56 - penalty) / Urzaiz (42), Larrazabal (45 - din penalty), Alkiza (74). Jocul ***Real Sociedad - Real Madrid*** s-a disputat ieri seară. Real Madrid rămîne lideră, cu 65 p, urmată de FC Barcelona și Real Betis - 59 p, Deportivo La Coruña - 56 p, Atletico Madrid - 49 p, Real Sociedad - 45 p. **(D. ADRIAN)**

Tenis pe meridiane

Americanul Michael Chang a cîștigat finala de la Indian Wells

Americanul Michael Chang **(foto)** (cap de serie nr 3) a întrecut în finala turneului masculin de tenis de la Indian Wells, dotat cu "Champions Cup" și premii în valoare de 2,3 milioane de dolari, pe cehul Bohdan Ulihrach cu scorul de 4-6, 6-3, 6-4, 6-3. ***"Eu cred că am jucat bine de-a lungul întregului turneu, în care am întîlnit adversari valoroși. Victoria de azi îmi dă încredere în activitatea mea competițională de viitor. Apreciez jocul prestat de adversarul meu, dar evident, fără falsă modestie, i-am fost superior, deși, în primul set el s-a impus, datorită unor ezitări ale mele"***, a declarat Michael Chang, care a încasat un cec în valoare de 337.000 de dolari. ***"Nu am ce să îmi reproșez, am jucat foarte bine. Victoria obținută în partida cu Pete Sampras este cea mai bună dovadă în acest sens., A fost o săptămînă bună pentru mine, cea mai bună din întreaga mea carieră sportivă"***, a declarat Bohdan Ulihrach, care a cîștigat 177.000 de dolari. Ieri s-a dat publicității la

Monte Carlo clasamentul ATP pe săptămîna aceasta. Pete Sampras rămîne în fruntea topului mondial, cu 5.684puncte, urmat de Thomas Muster, cu 5.684 p, Michael Chang, cu 3.601 p, Yevgeny Kafelnikov, cu 3.207 p și Goran Ivanisevic, cu 3.003 puncte.

Ultima oră

"Gazza" - trei luni de închisoare!

Un tribunal italian l-a condamnat pe fotbalistul internațional englez Paul Gascoigne (fost la Lazio Roma, în prezent, la Glasgow Rangers) la trei luni de închisoare cu suspendare pentru lovirea cu pumnul a fotoreporterului Lino Nanni, la 22 iunie 1994. Agresiunea lui Gascoigne s-a petrecut datorită faptului că fotoreporterul respectiv deținea fotografii ale lui "Gazza", aflat în compania unei blonde seducătoare. Acuzarea a cerut o condamnare de șase luni, dar avocații lui Gascoigne au pledat pentru reducerea pedepsei, deoarece s-a considerat că deținerea acestor fotografii reprezintă un atac la viața particulară a fotbalistului. Lino Nanni, care a avut nevoie de spitalizare în urma loviturii primite, a declarat că își făcea doar meseria. Gascoigne nu a fost prezent în sală la pronunțarea sentinței. Cheltuielile de judecată și daunele urmează a fi calculate.

PANORAMIC

Tir, juniori

Concursul zonal "Cupa IMCRS"

La Galați, la sfîrșitul săptămînii trecute a fost organizat un concurs zonal rezervat echipelor din Moldova, ocazionat de inaugurarea sălii de tragere cu arme cu aer comprimat. "Deși a fost un concurs pentru juniori II, au participat destui sportivi de la categorii superioare, ne-a declarat antrenoarea Rodica Apetroaie. Cei de la Steaua București, în afara faptului că numai din Moldova nu sînt, au participat și cu seniori. Apoi s-a tras în mod curios, cu 60 de focuri într-o primă grupă cu valențe valorice superioare, iar în alta, cu 40 de focuri." Rodica Apetroaie a participat în concursul de pușcă aer comprimat, cu patru sportivi juniori II, care au obținut următoarele rezultate: la 60 de focuri - Gil Loghin (locul II cu 541 p.), la 40 de focuri - Cristian Constantiniu (346 p.), Lucian Panduru (333 p.) și Bogdan Apostol (327 p.). La concursul de pistol aer comprimat 60 focuri, de la Iași au participat doi sportivi: Cătălin Stoicescu (537 p. - nou record personal) antrenat de Ioan Săcăleanu și Petru Nechita (536 p. - de asemenea record personal), antrenat de Dănuț Butnaru.

Odată cu sosirea primăverii, curînd va debuta și sezonul de glonț, Rodica Apetroaiei declarînd că va insista doar cu vîrfurile, îndeosebi cu juniorul Mihai Axinte, pentru că altfel nu vede cum să realizeze performanța. "Mihai este component de bază al lotului, de aceea voi încerca să-i asigur toate condițiile. Nu se poate antrena cu orice fel de glonț...", a completat antrenoarea ieșeană. Proximul concurs va fi "Cupa Iosif Sîrbu", organizat la București, în perioada 27-30 martie. **(S.HOROBEȚ)**

Rugby, Cupa Federației

Adversarii au mimat că vor să vină

După cum era programat, sîmbătă, pe stadionul Agronomia din Copou, echipa ieșeană divizionară A trebuia să întîlnească în penultima etapă a Cupei Federației (fostă a... României) echipa buzoiană Rapid Gardieni Publici Buzău. Meciul în sine nu reprezenta deloc interes și nici nu se punea problema învingătoarei. În consecință, era așteptată absentarea de la joc a adversarilor, echipa buzoiană (mai nou botezată Gardieni Publici - poate pentru că acolo sînt angajați sportivii) ducînd-o rău tare cu finanțele. Cu toate acestea, ea și-a declinat disponibilitatea de joc, cerînd amînarea cu două ore a partidei, tocmai pentru a se permite ajungerea la stadion, deplasarea efectuîndu-se dimineața cu trenul. La ora programată, însă, ioc adversar. Și cum se obișnuiește în aceste cazuri, Poli-Agronomia și-a încîntat puținii spectatori cu o miuță, la care au participat toți echipierii înscriși pe foaia de arbitraj. Sîmbătă, la Bîrlad, este programat ultimul joc din această competiție, după care va debuta returul campionatului. **(S.H.)**

În loc de "Cupa Mărtișorului" la judo

Competiție internă la Fortus

Puțin întîrziată din punct de vedere calendaristic "Cupa Mărțișorului" (la a patra ediție) organizată de AS Fortus nu s-a bucurat de prezența niciunei echipe invitate. În aceste condiții, antrenorul Florin David, nu a avut de ales decît să-și organizeze competiția doar cu proprii elevi. Iată și cîțiva evidențiați: Marius Matei, Lucian Chirica, Tudor Tincu și Rotaru Răzvan (la cat. 27 kg); George Dron, Bogdan Alupoaiei, Florin Colțea și Iulian David (la cat. 30 kg); Ionuț Beșleagă, Cristian Ganea, Ștefan Petre și Cosmin Petre (la cat. 34 kg); Ciprian Diac și Andrei Beșleagă (cat. 38 kg); Cornel Spiru (cat. 42 kg), iar la fetițe, Mihaela David (cat. 36 kg). Competiția s-a dovedit utilă în vederea etapei județene a Campionatului Național de copii. Sponsoriau fost Fortus SA și Lumina SRL. **(S.H.)**

Incertitudine la Sportul Studențesc

Mihail Marian și-a dat demisia

Antrenorul echipei Sportul Studențesc, Mihail Marian, a înaintat ieri conducerii clubului demisia. Mihail și-a motivat gestul prin faptul că unii jucătorii îl acuză ca fiind principalul vinovat de meciurile pierdute. "Nu se poate lucra cu niște jucători care au de plătit polițe pentru că am considerat că există alții mai buni decît ei la Steaua. Am fost acuzat în fața conducerii clubului de către Zanc, Bunaciu și Petre Cristian că echipa a pierdut meciuri din cauza relației mele cu jucătorii. Nu este normal ca niște jucători să poară «lucra» un antrenor doar pentru că acesta din urmă crede că nu sînt buni. Eu nu sînt supărat pe ei. Au nivelul lor de inteligență. Ei nu ar fi făcut acest lucru fără încurajare din partea conducerii clubului", a declarat Mihail Marian. Legat de o eventuală ofertă de a antrena în Divizia Națională, Marian a precizat: "Dacă cineva apreciază ceea ce am făcut eu în șase luni de zile la Sportul și mi-ar oferi un post de antrenor aș accepta pe loc". Conducerea clubului din Regie afirmă că nu ar fi dorit o despărțire, dar dacă aceasta este dorința antrenorului, aceasta va fi respectată.

Fotbal, Divizia A

Poli a învins, dar încă nu a convins

Sîmbătă, la Pașcani, Politehnica a avut de trecut un mare hop. Dacă din punct de vedere al rezultatului testul a fost trecut, nu același lucru se poate spune despre evoluția de ansamblu a echipei. Firește, în fotbalul de astăzi doar rezultatul contează. Nu putem trece însă cu vederea faptul că eternul vis, promovarea în D.N., nu se va putea realiza cu astfel de evoluții.

Circumstanțe atenuante pentru evoluția mai puțin convingătoare există. Urdaru și Botan nu au jucat fiind accidentați, Abălașei a suferit o infecție dentară care l-a chinuit puternic în zilele premergătoare partidei, Drăgoi a făcut un singur antrenament săptămîna trecută tot datorită problemelor medicale iar Cojocaru, cu o infecție la picior, "savura", ca și Abălașei, gustul antibioticelor. Apoi, încărcătura psihică a partidei nu poate fi trecută cu vederea.

Cu excepția lui Cantea care încă nu își găsește pașii pe postul de libero, defensiva a fost la înălțime. Ambii fundași de marcaj, Petrache și Paraschiv, s-au achitat cu brio de sarcinile primite, iar Alexa confirmă faptul că a devenit în scurt timp unul din stîlpii de nădejde a echipei. Merită remarcat și devotamentul lui Abălașei care a "tras" de el pentru a fi prezent pe teren. La mijlocul terenului, în ciuda eforturilor susținute ale lui Drăgoi, Căunei și în special Cobuleanu și a ajutorului dat de ofensivii fundași laterali, jocul nu a avut cursivitate, viteza de joc fiind în suferință. Au rezultat astfel destul de puține mingi utile pentru vîrfurile Ambrosie și Cojocaru, ultimul reușind totuși cîteva treceri spectaculoase printre foștii săi coechipieri.

Ieșeanul Cantea și brăileanul Minescu, sau imaginea unui război care a luat sfîrșit

Una peste alta, Politehnica merită felicitări doar pentru rezultatul obținut, pentru dorința de victorie afișată și travaliul depus. În rest, mai este mult, foarte mult de lucru pînă cînd "alb-albaștrii" vor arăta ca o echipă solidă care să inspire teamă partenerilor de joc. Așteptăm cît mai curînd "schimbarea la față". Primul pas poate fi făcut chiar miercuri la Suceava.

De cealaltă parte, Dacia Unirea Brăila a părut o echipă resemnață. Măcinată de convulsiile interne existente, echipa de pe malurile Dunării a plecat cu mare întîrziere din Brăila spre Tîrgu Neamț, acolo unde a înoptat vineri, datorită lipsei fondurilor necesare deplasării! Situația financiară precară a clubului a generat o blazare în rîndul jucătorilor care sînt convinși că, încă o dată, vor rata promovarea. Semnificativ pentru afirmația anterioară este faptul că singurul jucător care a încercat să iasă în evidență a fost juniorul Baltă. **(Ovidiu MINEA)**

În urma victoriei în Cupa Sportul Studențesc la badminton

Alina Pieptu a fost selecționată în națională

În perioada 14 - 16 martie, la București a avut loc "Cupa Sportul Studențesc", un puternic turneu care a prilejuit selecția pentru acțiunile loturilor naționale de badminton ale României. Spre satisfacția ieșenilor, una din sportivele care s-au remarcat la competiția din Capitală a fost ***Alina Pieptu*** **(foto).** Alina a cîștigat concursul la feminin și, deși a făcut pentru prima oară cuplu cu R. Milevschi, a ocupat locul II la dublu mixt. Din păcate, jucînd pentru prima oară în această formulă, dublul ieșean Alina Pieptu - Mariana Nica nu a reușit o clasare pe podium, fiind întrecut la mare luptă de tandemul favorit al întrecerii. Alina Pieptu - care ne-a oferit aceste amănunte - a ținut să mulțumească S.C. iași XXI pentru sprijinul financiar acordat și domnilor N. Oloeriu, A. Călugărița și O. Neagoe pentru ajutorul dat în ceea ce privește efectuarea antrenamentelor. În urma performanțelor obținute la Cupa "Sportul Studențesc" sportiva ieșeancă a fost selecționată în națională. Astfel, la Balcaniada din Iugoslavia ce se va disputa începînd cu 26 aprilie Alina va concura pentru tricolorul românesc alături de Carmen Blănaru (Palatul Copiilor), Dana Timofte și Cristina Săvulescu (ambele Sportul Studențesc), ultima sportivă amintită urmînd a lupta alături de badmintonista ieșeancă și la Mondialele din Scoția ce vor debuta pe 6 iunie.

Pînă atunci însă Alina Pieptu se pregătește pentru următoarele competiții interne, Campionatele Naționale Universitare de la Iași (11 - 13 aprilie) și Cupa României ce va fi organizată la Timișoara. **(Ovidiu MINEA)**

Baschet masculin, Divizia A

Terenul pierdut poate fi refăcut!

Calificarea Politehnicii Moldrom în turneul 1-8 al primei divizii masculine de baschet, a fost un succes, avînd în vedere că echipa se află la primul sezon de la promovare. Față de meciurile din seria Est, pretențiile au crescut, la ora actuală întrecîndu-se cele mai tari echipe din țară. Înfrîngerile din fața unui Dinamo sau "U" Cluj n-au contat prea mult, dar eșecul din fața constructorilor bucureșteni a dezamăgit. Sigur că absența căpitanului Moscalu a influențat jocul, așa cum aprecia și antrenorul Dan Berceanu, dar nu trebuie uitat faptul că Poli Moldrom s-a calificat ca o echipă. Oricum, lucrurile pot reveni la normal, avînd în vedere că ieșenii au jucat pînă acum trei meciuri în deplasare și tot atîtea acasă, urmînd ca în retur, să întîlnească în Sala Polivalentă pe toate echipele calificate din seria Vest. Revenind la meciul de sîmbătă, să spunem că cel mai bun jucător al gazdelor a fost Boris Krasnociuc. Marcator a celor mai multe puncte, ieșeanul a jucat foarte bine și în apărare, acolo unde pivotul naționalei, Toader, aproape că n-a mișcat. Conducătorul de joc, Șestopal, a jucat în nota lui obișnuită, adică foarte bine, uzînd în momentele critice de pătrunderi individuale, pentru a menține diferența pe tabelă. De fapt, în ultimul timp, a spune că Șestopal a jucat foarte bine aduce a pleonasm. Pivotul Anghel a făcut bine faza de atac, reușind să marcheze cinsprezece puncte, în schimb, omul lui în apărare, Stănescu, și-a făcut jocul sub panou. Popa a făcut antrenamente ușoare în cursul săptămînii, pentru a se feri de o nouă recidivă la genunghiul cu probleme, și acest lucru s-a văzut. A încercat foarte multe aruncări de la trei puncte, realizînd doar una, și și-a mai salvat reputația prin cîteva pătrunderi, toate punctele lui (șapte), fiind realizate în repriza secundă. "Veteranul" Lupu a început ca titular, și a evoluat pertinent, marcînd cîteva coșuri în momente importante. Din păcate, cei care au mai intrat pe parcurs, nu au reușit să se înscrie pe lista marcatorilor, și nici nu au avut o evoluție deosebită. Poate că un Savin sau Murgoci își vor reveni din conul de umbră în care au intrat, pentru a reveni la forma pe care au avut-o în alte partide. Sigur că războiul este departe de a fi pierdut, campionatul apropiindu-se deabia de prima lui treime. Deși Moscalu mai are încă de stat pe margine, se speră în evoluții care să confirme prestațiile bune de pînă acum. N-ar fi rău ca Sibiul să fie o primă tentativ reușită de victorie în deplasare.

În altă ordine de idei, s-a putut observa în ultima perioadă absența de lîngă echipă a antrenorului secund, Radu Boișteanu. Ieri, elevii i-au făcut o vizită profesorului, internat la Spitalul Militar, prilej și pentru noi de a-i adresa însănătoșire grabnică și o revenire în scurt timp pe teren. **(Lucian MINUȚ)**

Karate traditional, finala Campionatului Național

Energia Iași se impune din nou

Anul trecut, nou înființata Asociație Sportivă Energia reușise să adune tot ce are mai bun Iașul la secția sa de karate tradițional. Efectul acestei convergențe valorice avea să se vadă imediat, campionatul național organizat în fieful hunedorenilor (campioni en-titre la acel moment) dînd cîștig de cauză... necunoscutei Energia. Anul acesta, Campionatul Național a fost organizat la București (în perioada 14-16 martie, la Sala "Lucian Grigorescu"), ieșenii de la echipa RENEL-ului reușind din nou să facă furori. Ei au cucerit opt medalii în 7 din cele 11 probe ale concursului, dintre care trei locuri I prin Mihaela Bugaciu (kata individual feminin), Ceherezada Atasiei (kumite individual feminin) și echipa feminină de kata, în componența Sarmiza Ioniță, Mihaela Bugaciu și Ceherezada Atasiei. Iată și celelalte locuri fruntașe obținute de karateka ieșeni: **kata individual masculin:** Florin Sabaiduc (locul II); **kumite individual masculin:** Ștefan Timofte (locul II); **fuguko feminin:** Ceherezada Atasiei (locul IV); **fuguko masculin:** Florin Sabaiduc (locul II) și Ștefan Timofte (locul III); **kata echipe masculin:** Energia (în componența (Ștefan Timofte, Costel Căliman și Marian Scurtu) - locul III.

De la echipa ieșeană ENPI au participat Irina Costea (locul II la fuguko feminin), Marius Jurăscul și Paul Cocuz. De la Iași au participat în brigada de arbitraj Sorin Aruștei (3 DAN), Florin Loghin (3 DAN) și George Dragomir (3 DAN), ultimul fiind și antrenor al echipei Energia. Componenții celei mai bune echipe de karate tradițional din țară țin să mulțumească în mod special sponsorilor: Infotec, Radix, Ager Service, International Complex Service, Murat, care vor ajuta financiar și deplasarea de la Praga, în perioada 27-29 martie, acolo unde se va desfășura Supercupa Europei (concurs rezervat campioanelor Europei). Din păcate, Legea sponsorizării nu permite prea multe, aceste firme contribuind la activitatea sportivă mai mult pe buzunarul personal al patronilor. O altă manifestare importantă va avea loc la sfîrșitul acestei săptămîni, la București fiind organizat un stagiu internațional susținut de iugoslavul Ilija Iorga (7 DAN). **(Silviu HOROBEȚ)**

Volei feminin, Divizia A

Inconstanța ne mănîncă

Cei cîțiva spectatori care au avut posibilitatea să urmărească sîmbătă partida dintre Penicilina și Romradiatoare Brașov, din etapa a XIX-a a Diviziei A, n-au avut nimic de regretat. Meciul a oferit de toate: faze spectaculoase, dramatism cît încape și - în cele din urmă - o victorie cu 3-0 a echipei favorite. În ciuda acestui scor clar, succesul ieșencelor s-a conturat cu destulă dificultate, replica echipei oaspete fiind mult peste ceea ce ne așteptam de la o echipă care ocupă locul 9 în clasament Însăși faptul că brașovencele au reușit în fiecare set mai mult de 10 puncte spune totul despre modul în care formația lui Arpad Ferencz a știut să-și apere șansele, așa mici cum erau. Ca să vorbim cinstit, Romradiatoare nu știe multe, dar ceea ce știe face bine. Oaspetele au servit excelent, obținînd destule puncte numai prin simpla repunere a mingii în joc. Apoi, în faza ofensivă, coordonatoarea Liliana Popan a încercat să joace numai cu mingi "scurte" pentru Elena Negulescu și Mihaela Smerea, iar în 90% din cazuri acestea au fost cîștigătoare, surprinznd mereu blocajul nostru. Era imposibil, însă, să emiți pretenții la cîștigarea unui meci stăpînind doar două procedee tehnice, chiar dacă la perfecție...

Evoluția fetelor de la Penicilina a fost destul de inconstantă, dar - pe ansamblu - mai bună decît cele precedente, din meciurile cu Dacia, Dinamo și Oțelul Tîrgoviște. Ne bucură să remarcăm extraordinara revenire de formă a Cezarei Ruxăndoiu, care sîmbătă a făcut un meci de zile mari (poate cel mai bun din acest campionat), ridiculizînd pur și simplu blocajul advers. Tatiana Popa a demonstrat că mai are de spus un cuvînt important în echipă, punctînd în momentele decisive ale partidei, iar (încă) junioara Laura Dulcianu, introdusă în joc într-un moment dificil pentru echipa lui Nicu Roibescu, a confirmat speranțele puse în ea, dovedind că rămîne prima contracandidată a titularelor la un loc în primul sextet. Cel mai îmbucurător lucru este, însă, acela că ieșencele au avut puterea să revină incredibil în setul secund, de la 5-14 și să cîștige cu 17-16. Dacă fetele noastre ar juca mereu așa cum au făcut-o în cele cîteva minute în care au ajuns de la 5-14 la 15-14 nici nu ne-am mai pune problema unei noi participări în Cupele Europene. Așa cum spuneam, însă, la început, inconstanța în joc e boală veche... **(Ion TEODOR)**

Cea mai mediatizată competiție a sportului cu balonul oval

Turneul celor 5 Națiuni, sau rugby pe pîine

Celebrul turneu a debutat în 1886, iar la el au participat inițial doar patru echipe: Anglia, Țara Galilor, Scoția și Irlanda, singurele care asimilaseră acest sport destul de temeinic astfel încît să-l considere prilej de întîlniri internaționale. În fapt, rugbiul progresase enorm în toate dominioanele și coloniile engleze, îndeosebi Australia și Noua Zeelandă, dar distanețele enorme pînă la Antipozi constituie și astăzi o barieră greu de surmontat. Așa că turneul s-a conservat în forma inițială și doar eforturile deosebite ale francezilor au determinat și includerea Hexagonului în competiție, în 1910. Fiind ciuca bătăilor timp de vreo 20 de ani, Franța și-a plătit astfel cu umilință prețul intruziunii într-o lume închisă, așa cum era cea britanică.

Grand Slemul, Tripla Coroană, Cupa Calcutta și Lingura de lemn sînt la fel de celebre ca și turneul, fiind obiective urmărite cu multă sîrguință de cele cinci participante. Chiar și "lingura" este ținută cu mîndrie în vitrină, iar acest "privilegiu" l-au avut cel mai adesea irlandezii, ei trecînd din această ediție pe ultima poziție și la numărul de izbînzi în turneu de-a lungul anilor, 10. Francezii au 11, Scoția 13, iar în frunte se află la egalitate Anglia și Țara Galilor, cu cîte 22 de ediții dominate. Cît privește Grand Slem-urile, englezii conduc detașat, cu 11 reușite, urmați de galezi - cu 8, francezi - cu 5, scoțieni - cu 3. Irlandezii respectă și aici regula, ocupînd ultimul loc, avînd la activ doar o ediție cucerită prin Grand Slem (cea din 1948).

De altfel orice se contabilizează vizavi de turneu, în ciuda faptului că pînă acum vreo doi ani nu exista un for conducător, meciurile fiind totuși programate cu mulți ani înainte și respectate negreșit cu prezența.

Ediția care tocmai s-a încheiat a fost, poate ca niciodată, foarte animată, scorurile mari și surprizele ținîndu-se lanț. Rezultatele spun însă totul - etapa I: Irlanda - Franța 15-32, Scoția - Țara Galilor 19-34, etapa a II-a: Anglia - Scoția 41-13, Țara Galilor - Irlanda 25-26, etapa a III-a: Irlanda - Anglia 6-46, Franța - Țara Galilor 27-22, etapa a IV-a: Anglia - Franța 20-23, Scoția - Irlanda 38-10, etapa a V-a: Țara Galilor - Anglia 13-34, Franța - Scoția 47-20. Anglia, cu 141 de puncte marcate într-o ediție, deține astfel un nou record.

Înființarea Cupei Mondiale, introducerea profesionismului și multe alte evenimente mai... mărunte (apariția, spre exemplu, a unui turneu tampon în emisfera sudică, numit, cum altfel, Turneul celor 3 Națiuni) au schimbat mult fața rugbiului, iar forul conducător al celebrei competiții anunțase inițial revigorarea turneului, prin mutarea jocurilor mai spre vară și prin introducerea sistemului de jocuri tur-retur. Urmele conservatorismului nu au dispărut însă de tot, dovadă că, pentru noua ediție (1998) s-a "reușit" doar o mutare cu trei săptămîni (anul viitor T5N va debuta pe 4 februarie). Pași mici, da sperăm să fie și repezi. **(Silviu HOROBEȚ)**

Fotbal, Divizia C

Fortus și Mobila se distanțează

Clasament						
1. Fortus	23	18	4	1	73-8	58
2. Mobila	23	19	1	3	54-18	58
3. CFR-Cit.	23	16	3	4	58-16	51
4. Ruginoasa	23	15	1	7	64-34	46
5. Viit. Pașc.	23	13	4	6	56-28	43
6.Tepro	23	13	2	8	41-28	41
7. RATC	23	10	7	6	48-32	37
8. Siretul	23	10	5	8	38-30	35
9. Progresul	23	10	4	9	51-29	34
10. Tg. Frum.	23	10	1	12	35-38	31
11. Moțca	23	8	5	10	37-30	29
12. Cristești	23	8	5	10	34-30	29
13. Mircești	23	9	1	13	31-61	28
14. Metalul	23	8	3	12	35-51	27
15. Popricani	23	7	3	13	25-61	24
16. Hîrlău	23	6	4	13	25-43	22
17. Mogoșești	23	7	1	15	26-51	22
18. Bălțați	23	7	1	15	29-65	22
19. Foresta	23	5	3	15	27-50	18
20. Belcești	23	1	0	22	28-118	3

Rezultatele complete ale primei etape: Olimpia Popricani - Foresta Iași 3-1; Mobila Iași - Tepro Iași 1-0; Unirea Ruginoasa - Progresul Iași 1-0; Victoria Belcești - Fortus Iași 0-6; Viitorul Hîrlău - Siretul Pașcani 3-5; Unirea Mircești - RATC Iași 0-0; Metalul Podu Iloaie - Viitorul Pașcani 2-3; Moldova Cristești - CFR Citadin Iași 3-0 (dintr-o greșeală, ieri a fost prezentat rezultatul inversat); Gloria Bălțați - Voința Mogoșești 5-2; Voința Moțca - Viitorul Tg. Frumos 3-2.

Etapa viitoare (23 martie): Viitorul Tg. Frumos - Olimpia Popricani; Voința Mogoșești - Voința Moțca; Gloria Bălțați - Moldova Cristești; CFR Citadin Iași - Metalul Podu Iloaie; Viitorul Pașcani - Unirea Mircești; RATC Iași - Siretul Pașcani; Viitorul Hîrlău - Victoria Belcești; Progresul Iași - Fortus Iași; Unirea Ruginoasa - Mobila Iași; Tepro Iași - Foresta Iași. **(L.M.)**

Amical pugilistic la Tiraspol

Boxerii Nicolinei nu ne-au făcut de rușine

Respectînd o frumoasă tradiție, ce numără deja patru participări, Nicolina Iași a răspuns din nou afirmativ invitației municipalității Tiraspol, care a organizat un turneu de box rezervat juniorilor - în perioada 12-16 martie - cu participare internațională (au fost prezenți pe lîngă moldoveni, ruși, beloruși și ucraineni, iar din România au mai venit brăilenii). De la Iași au făcut deplasarea șapte sportivi, alături de antrenorii lor Nicolae Chipirog (care a primit cu această ocazia cheia orașului, pentru fidelitatea participării an de an) și Nicu Brînzei.

Turneul este dedicat memoriei soldaților moldoveni răpuși în războiul din Afganistan, iar el a fost onorat ca în fiecare an de prezența președintelui Federației Moldovene de Box, Nicolae Savcov.

Cea mai bună performanță a reușit-o Vasile Toma (junior mic, în limitele categoriei de greutate 60 kg), cucerind medalia de aur, cu trei victorii înainte de limită. El a fost singurul elev al lui Nicolae Chipirog, ceilalți șase sportivi fiind ai lui Nicu Brînzei (antrenor ce reprezintă clubul CFR, dar care-și desfășoară activitatea la Nicolina). Ei au obținut trei locuri II (Teodor Giarbă - cat. 51 kg, junior mic; Dumitru Hotin, cat. 60 kg, junior mare - printr-o decizie eronată de arbitraj; Cătălin Pandele, cat. 67 kg, junior mic). Ceilalți trei pugiliști (Bogdan Zaharia, Dumitru Duca - cat. 54 kg - juniori mari și Marius Spînu - cat. 75 kg, junior mic) nu au reușit să urce pe podium.

Nicolae Chipirog ține să mulțumească în mod deosebit președintelui clubului, Gheorghe Broșteanu, pentru înțelegerea de care dă dovadă față de secția de box, sperînd anul acesta la o medalie de aur prin Vasile Toma la finalele Campionatului Național. Competiția imediată a juniorilor va fi însă "zona", ce va avea loc la Constanța începînd cu 24 martie. **(S.H.)**

Sport la TV

9,45 - Pro TV: Sport la minut; 10,00 - Eurosport: Atletism. Marele Premiu IAAF II. Concursul de la Johannesburg (r); 11,00 - Eurosport: Lumea vitezei (r); 12,00 - TVR 2: Magazin sportiv internațional; 13,00 - Eurosport: Fotbal. Eurogoluri; 15,00 - Eurosport: Patinaj artistic. CM de la Lausanne. Proba de dans - programul impus (d); 18,15 - Pro TV: Sport la minut; 19,00 - Eurosport: Patinaj artistic. CM de la Lausanne. Proba de perechi - programul scurt (d); 20,30 - TVR 2: Fotbal. Avanpremieră la Liga Campionilor; 21,30 - Rai Uno: Fotbal. Cupa UEFA. Internazionale Milano - Anderlecht Brüxelles (d); 23,30 - Eurosport: Fotbal. Meciuri din Cupa UEFA (rezumate); 0,45 - Pro TV: Sport la minut; 3,00 - Pro TV: Baschet NBA: Chicago Bulls - Seattle Supersonics (d).

O pagină întreagă realizată de cititorii "Monitorului"!

MONITORUL vă pune la dispoziție o pagină în care aveți șansa să vă faceți cunoscute opiniile legate de problemele mai mici sau mai mari cu care vă confruntați. Vă dăm ocazia să reacționați public la orice eveniment și să vă spuneți părerea despre personalități din toate domeniile. Pregătiți-vă să fiți opriți pe stradă sau să fiți solicitați telefonic de reporterii "Monitorului", care vor să afle ce credeți despre ceea ce se întîmplă în Iași și în țară. Sondaje de opinie, interviuri, păreri diverse, dezbateri, sesizări, întrebări adresate oficialităților, toate își vor găsi loc în această pagină pentru a da adevărata noastră imagine despre ceea ce gîndiți. Și părerea dumneavoastră contează. Aveți curajul să o faceți publică, pentru că numai așa puteți schimba lucrurile.

FIRUL SCURT

sondaje prin telefon

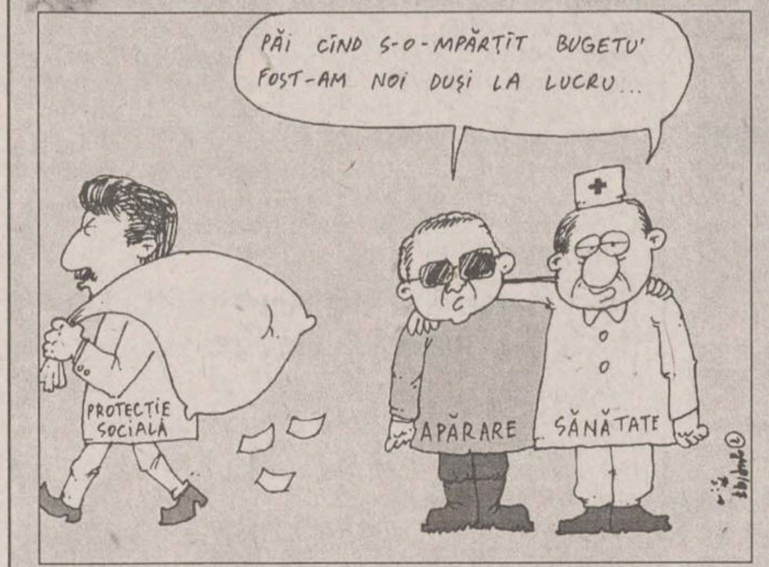
PĂI CÎND S-O-MPĂRȚIT BUGETU' FOST-AM NOI DUȘI LA LUCRU...
PROTECȚIE SOCIALĂ
APĂRARE
SĂNĂTATE

S-a împărțit sărăcia

■ *Guvernul a înaintat Parlamentului proiectul de buget pe anul în curs. Față de anul trecut, primesc mai mulți bani agricultura și protecția socială. Cum apreciați modul în care Executivul a împărțit bugetul?*

■ **Natalia Sandulea, 37 de ani, funcționară**

Dacă au dat sume mai mari pentru protecție socială, asta este un lucru bun, pentru că vor fi apărați cei care n-au locuri de muncă. Dar nu știu în ce măsură o să ajungă, avînd în vedere că vor fi dați afară încă foarte mulți oameni. Nu știu dacă nu va fi foarte puțin pentru ei. În ceea ce ne privește pe noi, cei care muncim, nu mă afectează nici în bine, nici în rău noul buget. E totuna pentru mine.

■ **Mihai Tiribente, 51 de ani, maistru**

Poate că dacă au dat așa de mult la protecție socială încep și ei să se gîndească la oameni. Că mîine-poimîine mă trezesc și eu dat afară și n-am din ce trăi. Asta este bine. Altele nu știu dacă sînt așa de bune. Cu agricultura oricum sîntem la pămînt. O mai dreg ei oleacă, dar nu știu dacă o să reușească ceva.

■ **Alexandru Ceauș, 50 de ani, profesor**

Nu bugetul și cum l-au împărțit este atît de important. Asta este doar ce pot să facă ei cu ce au. Să vedem ce pot să facă cu ce nu au. Asta este important. La urma-urmei, și guvernele anterioare s-au descurcat binișor cu bugetele. Și, mai mult, cred că o să fie important cum o să fie folosiți banii, cum o să-i gospodărească.

■ **Viorel Mîrzescu, 58 de ani, pensionar**

Dacă în sfîrșit s-au gîndit la agricultură, e foarte bine. Asta este cea mai importantă chestiune pentru noi, să avem ce mînca, să nu trebuiască să împrumutăm. Avem posibilități nelimitate în agricultură și trebuie să le ajutăm. Pe mine asta mă mulțumește, numai să fie într-adevăr așa. În celelalte părți ale bugetului nu mă pricep, n-am cum să zic că au făcut bine că au dat mai mult acolo sau mai puțin în altă parte.

■ **Traian Apăvăloaie, 42 de ani, inginer electronist**

După ce a durat atîta pînă au dat și ei un buget, m-aș mira să nu fie destul de bun. Cred că s-au gîndit și ei cum au putut la toate. Dar dacă nu sînt bani, nici nu au de unde să dea. Și bani nu sînt și n-avem speranțe că vor fi. Eu cred că trebuie să considerăm de bunăcredință intenția lor.

■ **Dorina Barbu, 44 de ani, contabilă**

Nu mi se pare o așa mare scofală că dau mai mulți bani pentru protecție socială. Este praf în ochi. Mai bine ar face în așa fel încît să avem toți locuri de muncă și să ne cîștigăm singuri existența. Că, la urma-urmei, așa făcea și fostul regim. Ne închidea la toți gura cu protecția socială.

■ **Manuela Caraulea, 29 de ani, confecționeră**

Nu știu dacă mai pot face ceva pentru noi de acum înainte, așa cum ne-au promis. Eu nu știu ce înseamnă împărțirea bugetului, așa că nu pot să spun dacă e bine sau rău. Realitatea contează. Cifre și altele pot să prezinte ei cîte vor, pînă nu dau salarii ca lumea, pînă nu reușesc și eu să mă descurc cu salariul o lună, nu pot să le acord încredere.

■ **Ioan Fințea, 54 de ani, subinginer**

Consider că ar fi trebuit să se orienteze spre domeniile de la care pot obține mai mult pe termen lung. Cum ar fi învățămînt, cercetare. De aici o să ne punem noi pe picioare. Cum fac japonezii. Cu asta au cucerit lumea. Iar noi avem posibilități în acest sens. Aici trebuiau să facă altfel decît guvernele anterioare. Dar ei au făcut la fel. S-au îndreptat spre ce ne interesează imediat, spre domenii din care nu va ieși nimic decît că vom cheltui banii.

LOVITURA DE REVER

E trist să n-ai simțul umorului

Nu cred că dl Constantin Simirad ar fi dispus să răspundă la o defăimare adusă de cineva în ziarul "Monitorul", în pagina cititorilor. Mă ofer să-i răspund eu acelei persoane, pentru că m-a șocat agresivitatea sa. După ce am citit articolul: "Și în ziua de azi primarul mai calculează traiectoria spre moalele capului meu", am rămas cu un gust amar, pentru că autorul - nu-i spun numele, că-i mai bine să rămînă în anonimat - dovedește că nu a înțeles umorul ce caracterizează tabletele d-lui Simirad. Mai mult, după tonul vehement, respectivul autor parcă ar avea o răfuială cu C.S. pe care vrea să o dea publicității. Poate că primarul s-a făcut "vinovat" cu ceva față de d-sa și, după obicei, un primar trebuie să primească săgeți din toate direcțiile. Tableta d-lui Simirad: "Să vină Zlăvog la mine!" este amuzantă și nimic nu justifică ostilitatea celui care a consumat o porțiune din ziar fără rost. Este inadmisibilă maniera de a scrie astfel despre cineva, indiferent cine ar fi - în cazul de față, o personalitate prețuită de majoritatea ieșenilor. Citez unul din fragmentele "generoase" din articolul respectiv: "Dar ce a putut declanșa pornirile criminale care zac ascunse în acest important personaj cu urbanizare incompletă al administrației ieșene? Motivația crimei pare a nu fi legată de bestialitatea telurică, ce, așa cum consideră autorul tabletei, ne caracterizează ca popor". Ce părere aveți? Nu avem de-a face cu o persoană suferindă, care scrie într-o manieră incalificabilă?

Sînt de părere că "Monitorul" n-ar trebui să permită asemenea texte spre publicare. Asta ca o primă observație, referitoare la stil, iar ca o a doua remarcă, vreau să spun că mi se pare inexplicabil ca cineva să nu înțeleagă umorul (dacă se pretinde intelectual) pe care și un copil l-ar înțelege. Mă opresc aici, căci e păcat de spațiul ocupat în ziar. Nu-l cunosc pe autor, dar dacă, din nefericire, mai vrea să scrie, i-aș propune altă ocupație, pentru că există destule "talente" care ne intoxică în diferite publicații. Stilul acestui personaj agresiv ne amintește de acela al lui C.V. Tudor, cunoscut prin verbul său agresiv. Trebuie să recunoaștem crudul adevăr că "stilul este omul".

Gh. PORUMB

ASTA E PĂREREA MEA

La ce le trebuie unor oameni cinstiți imunitate parlamentară?

Noi, alegătorii, am considerat că cei pe care i-am votat sînt oamenii cei mai buni și mai cinstiți. Deci, nu înțeleg la ce le mai servește acel scut de apărare numit imunitate parlamentară, căci unui om cinstit nu trebuie să-i fie frică de lege, dacă o respectă.

Dar, chiar și în cazul în care există această imunitate, normal ar fi ca un parlamentar căruia i se aduc acuzații să solicite din proprie inițiativă ridicarea temporară a imunității pînă la elucidarea cazului.

Ceea ce se întîmplă în Senatul României depășește orice limită. Senatorul C.V. Tudor ține cu dinții de imunitate și, văzînd că o pierde, instigă pur și simplu populația la revoltă. Singur acest gest îi dovedește vinovăția și reaua credință.

Parlamentarii trebuie să știe că legea este una pentru toți. De aceea, cred că ar trebui modificată legea privind imunitatea parlamentară, în sensul restrîngerii ariei ei de aplicare.

Sergiu NEGREA,
str. Dochia, nr. 26, Iași

DIN TELEFOANELE ȘI AUDIENȚELE ZILEI

271.271

Rubrica "Din telefoanele și audiențele zilei" are menirea de a asigura un dialog direct între cititori și reprezentanții principalelor instituții publice. În cadrul acestei rubrici cititorii își pot exprima opiniile în legătură cu diverse probleme locale și de interes național. Cititorii sînt rugați să folosească un limbaj decent și să nu aducă acuzații nefondate. Pentru atestarea veridicității afirmațiilor făcute, materialele prezentate la redacție pot fi însoțite de copii xerox ale unor acte doveditoare. De asemenea, semnatarii trebuie să lase un număr de telefon la care pot fi contactați pentru relații suplimentare.

Redactorul de serviciu răspunde apelurilor dvs. la numerele de telefon 271271 și 172557, între orele 8.00-24.00

Un abuz pe care Primăria trebuie să-l verifice

Opt familii care locuiesc în blocul 93-A, din strada Păcurari, ne semnalează că Ion Darie, prevalîndu-se de aprobarea de instalare a unui chiosc în strada Păcurari 95, a amplasat un chiosc de tip SOMACO (aprobarea era pentru unul tip REGAL), în spațiul adiacent blocului. Pentru acest obiectiv, a găsit de cuviință să taie arbori și gard viu din spațiul verde al blocului și a desființat bătătorul de covoare ce servea locatarilor. Locatarii au înaintat Primăriei un scurt memoriu, înregistrat cu numărul 12833/12 martie 1997, pentru a se iniția o verificare a acestui abuz.

Am încercat să luăm legătura cu doamna Cănilă, de la Primărie, care se ocupă de astfel de controale, dar nu am găsit-o, fiind plecată în delegație. Am fi dorit să dăm publicității și modul în care a fost verificată sesizarea și măsurile care s-au luat, în cazul în care s-a confirmat abuzul. Vom reveni, dacă primim aceste detalii.

Precizare

Ca urmare a publicării articolului "Elevi satanisti la Școala nr. 10 din Tătărași", semnat de Alina Țiței, profesorii de la școala menționată au trimis o precizare, din care selectăm: "Colectivul de cadre didactice de la Școala nr. 10 «Gh. I. Brătianu», din Iași, consideră că cele relatate în articolul referitor la existența satanismului în școala noastră umbresc, în mod regretabil, activitatea educativă din această instituție de învățămînt".

N.R. În material nu am găsit nici o referire la activitatea educativă a școlii, ci doar ideea că unii elevi sînt adepți ai satanismului, iar acest lucru este argumentat în articol.

"Hotelul" de sub pasaj

Locatari ai blocurilor din strada Nicolina nr. 6 și 8 ne-au informat că, sub pasajul de nivel, de deasupra Bazarului, numitul Dumitru Savin, originar din comuna Țibana, împreună cu Maria Zavache, s-au instalat, încă din luna octombrie 1996, în spațiul închis, pe unde tranzitează conductele de termoficare. Acest spațiu fusese, cîndva, închis de R.A. "Termoficare", pentru că, aici, se află vanele de manevrare a agentului termic. Ușa a fost deschisă de Dumitru Savin, iar spațiul a fost transformat în depozit de cartoane și saci cu vechituri, pe care cei doi și alți cîțiva le adună de prin gunoiere. Au mai primit, în "spațiul lor locativ", și pe fiica Mariei Zavache - Marcela Zavache -, de 20 ani, și pe Ioan Pascal, zis "Chioru", originar de prin Huși.

Ce nemulțumiri au locatarii din blocurile amintite, care au ferestrele orientate spre pasaj? "Chiriașii hotelului" de sub pasaj - uneori 7-8 inși (cetățenii afirmă că aceștia sînt "cazați" de Dumitru Savin, contra sumei de 1000 lei pe noapte) - vînd, ziua, cartoanele colectate, fac rost de băutură și încep să facă gălăgie și să se certe, tulburînd liniștea locatarilor. Așa s-a întîmplat și duminică, 16 martie a.c., pe la orele 17.00, cînd un echipaj de poliție i-a scos de sub pasaj și i-a dus la interogatoriu. După circa o oră, au revenit la "bază". La intrare, există o gură de canal unde fac focul și pregătesc de mîncare. Locatarii doresc ca cei de la PT 7 Socola să închidă intrarea în lăcașul conductelor de termoficare (la vanele cărora umblă, uneori, cei care locuiesc sub pasaj), ca să scape de o sursă de scandaluri și de mizerie.

Actualitatea în catren

Prim procurorul, Dan Bădărău, și-a dat demisia din postul pe care-l deținea, ca să scape de "gura" ziarelor, care îi tot numără avuțiile. În urma acestui eveniment, epigramistul C. Iurașcu s-a gîndit să comenteze:

A demisionat prim-procurorul,
Deși cariera-i n-avu cută,
De-acum, va trăi din ajutorul
Dat de fiica sa, că-i mai avută.

Constantin IURAȘCU
Eugen ACASANDREI

CITITORII MONITORULUI POT SCHIMBA LUMEA

Reforma învățămîntului merge pe un drum care se înfundă

Într-un material publicat recent de "Monitorul", al Simonei Aradei, apare și opinia doamnei Stănciulescu referitoare la abandonul școlar: "Problema se pune, între altele, la nivelul mizelor școlarității. Ce înseamnă, pentru acești tineri, școlaritatea? În ce măsură mai au ei încredere că școala va asigura un loc de muncă pentru copilul lor, o viață mai bună, cît timp posesori ai unor diplome școlare nu reușesc să cîștige suficient pentru a trăi decent? Cheltuielile pentru școlarizare nu sînt justificate de speranța unui cîștig pe măsură".

Sînt întru totul de acord cu cele scrise în acest articol, dar aș supralicita, spunînd că singura miză a școlarității în acest moment este obținerea unei diplome, pentru care unii părinți fac eforturi uneori peste măsura posibilităților lor financiare, pregătind în particular copiii. Dar și această miză va fi în curînd pierdută, liberalizarea pieței muncii cerînd oameni capabili a se adapta rapid schimbărilor.

Copilul este perceput, din păcate, ca un caiet cu file goale, așteptînd să fie scrise de mîna inteligentă a educatorilor-profesori și a părinților, care știu prea bine ce au de făcut! Ținta finală e clară! A ști tot ce i s-a pus în față să învețe!

Despre simțirea lui nu vorbește nimeni și nimic și, ca urmare, nu face nimeni nimic. Veți spune că avem ore de muzică și pictură - dar ele sînt programate pentru însușirea părții teoretice a artei și mai puțin pentru a te delecta și a crea.

S-a introdus religia în școli.

Dar la întrebarea cum se împacă "sufletul" pogorît din cer cu sufletul-rezultat al materiei superior organizate - nu dă nimeni un răspuns copiilor, lăsîndu-i să-i creadă pe cuvînt pe biolog sau pe preot, căci pe amîndouă nu s-a găsit nimeni să le reconcilieze în programa școlară de reformă!

Cum să te bucuri de o construcție geometrică frumoasă, în care însuși Universul poate fi exprimat, dacă tu trebuie să demonstrezi zeci de teoreme și să rezolvi culegeri întregi de exerciții și probleme, doar pentru a trece examenul? Nu cumva ar fi mai interesant la 12 ani să știi ceva despre circulația banilor decît să tot rezolvi funcții cărora nu le afli rostul?

Ce ar însemna dacă în locul datelor de știință privitoare la măsurarea Pămîntului la 11 ani ai călători prin țări necunoscute prin intermediul notelor de călătorie, al muzicii și literaturii poporului respectiv?

Ar fi imposibil a le oferi copiilor noștri plăcerea de a face incursiuni vii în istoria popoarelor, replăsmuind în cuvinte și imagini viața lor, în locul listelor de date, nume, războaie, de la orele de istorie?

Lista poate continua, demonstrînd că accentul cade pe acumularea de cunoștințe, și nu pe cunoașterea propriu-zisă.

Acum este momentul ca societatea civilă să-și facă simțită prezența ca partener în procesul de elaborare a noilor programe școlare. Altfel, mult trîmbițata reformă a învățămîntului se va materializa în fonduri enorme cheltuite pe maculatură: proiecte de programe (3-5 variante), studii sociometrice, 5-6 manuale alternative, forumuri, conferințe și simpozioane, comisii și comitete de reformă.

Parcurgem un drum care se va dovedi înfundat și o vom lua de la capăt iar și iar, precum frații noștri francezi, care au creat un întreg sistem paralel cu cel obișnuit pentru cei ce abandonează școala.

Și totuși care ar fi acea altă soluție ce ar putea genera o întoarcere de 180 de grade în modul de a trata omul în școală și societate, capabilă să aducă o miză mai ridicată învățămîntului?

prof. Verginia PETROVICI, Iași

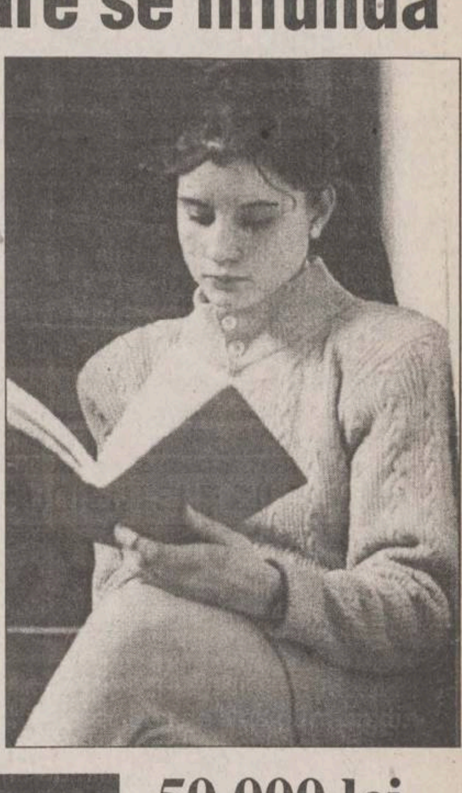

VOCILE IAȘULUI

Ce să căutăm în Albania?

Ministerul Apărării Naționale a anunțat că, dacă va fi nevoie, România este dispusă să trimită trupe de menținere a păcii în Albania, pentru separarea părților în conflict și protejarea cetățenilor.

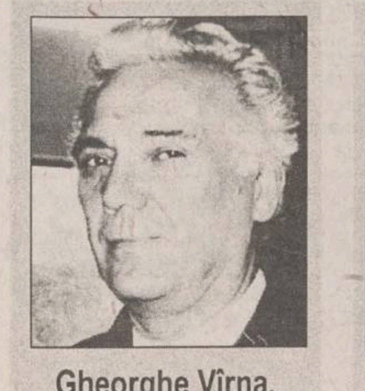

Gheorghe Vîrna, 59 de ani, pensionar

După cîte știu eu, noi am trimis trupe și în Iugoslavia. Pe undeva, este firesc să se întîmple așa, să trimitem trupe ca să nu se întîmple o catastrofă acolo, care ne-ar afecta și pe noi și pe toată lumea. Nu am nimic împotrivă.

Nicolae Popescu, 57 de ani, economist

Eu consider că, deocamdată, n-ar fi cazul să trimitem trupe acolo. Dacă va fi cazul, atunci trebuie să intervenim. Că ne-am angajat să facem parte din NATO, din Uniunea Europeană și sigur că trebuie să ne ajutăm. Acolo este haos și trebuie să dăm o mînă de ajutor să se reinstaureze ordinea.

Ionică Mircea, 28 de ani, economist

Să trimită soldați români, să se mai antreneze și ei pe acolo. Iar rebelii au și două tancuri, soldații români n-ar fi în nici un pericol acolo. Nu sînt împotrivă, mai ales că toate țările dezvoltate își trimit soldații în diverse țări cu conflicte.

Marius Auraș, 30 de ani, medic

Eu nu sînt de acord să moară soldatul român prin alte țări. Nu mi se pare firesc. Ce treabă avem noi, românii, cu ce se întîmplă acolo? N-avem nici una și nu avem de ce să ne băgăm dacă nu-i treaba noastră.

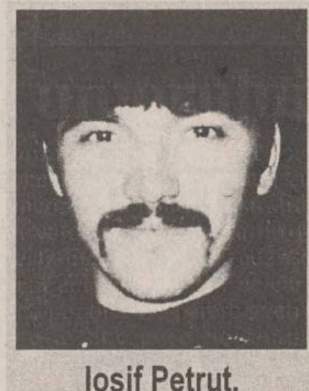

Iosif Petruț, 27 de ani, zidar

Sînt de acord cu toate intervențiile care se fac, numai să fie bine, să se termine totul cu pace. Pentru că dacă mai și mor oameni nu este corect. Nu prea mi se pare normal să ne ducem și noi acolo. Poate fi oricare dintre noi în situația celor trimiși în Albania.

Dănuț Țucă, 32 de ani, agent de pază și protecție

Sînt de acord ca românii să se ducă acolo. Eu cred că dacă se duc este un atu pentru intrarea în NATO. Bănuiesc că nu numai noi o să intervenim, ci și alții. Și e bine ca noi să fim alături de alții, să arătăm că putem ajuta.

Mihai Teodoru, 25 de ani, student

Pentru a atenua conflictul de acolo mi se pare normal să intervenim și noi. Mai ales că sînt așa aproape de noi. Iar dacă se întîmplă ca soldații români să pățească ceva, asta este. Doar sînt soldați tocmai pentru a risca. Au optat pentru asta.

50.000 lei pentru cea mai interesantă opinie

O dată pe săptămînă, "Monitorul" acordă un premiu în valoare de 50.000 lei autorului celei mai interesante scrisori publicate la rubrica "Cititorii MONITORULUI pot schimba lumea". Dintre scrisorile publicate în cursul unei săptămîni, o vom premia pe cea care conține opinia cea mai pertinentă asupra unei probleme de larg interes, iar la sfîrșitul fiecărei săptămîni cîștigătorul va fi anunțat în această pagină. Trimiteți, deci, pe adresa redacției, părerile dumneavoastră în legătură cu evenimente care ne privesc pe toți sau despre probleme deosebite cu care vă confruntați. Opinia dumneavoastră valorează mult, iar noi vă dăm posibilitatea să o faceți cunoscută.

Mai potrivit decît Franta, ar fi numele de "Zoolanda"

Țara lui Voltaire a ajuns patria pisicilor, cățeilor și crocodililor domestici

Anual, în Franța, se nasc un milion de cățeluși și doar 750.000 de copii. Veritabil record mondial de natalitate canină, care a făcut ca, în ziua de azi, Hexagonul să găzduiască aproximativ 16 milioane de cîini (cifră ce nu ia în considerare populația nomadă de sorginte maidaneză). Dacă mai luăm în calcul pisicile, broaștele țestoase și papagalii, se vede cu ușurință că, în țara lui Voltaire, animalele de casă depășesc de cîteva ori, ca număr, populația umană. Statistică departe de a îngrijora pe cineva, deoarece atît oficialitățile, cît și cetățenii, au făcut, de-a lungul vremii, din creșterea animalelor de casă, un adevărat hobby național.

Cîinele în lesă este, azi, fala franțuzului

În anii '50, pisicile erau cele care dădeau culoare vieții de familie; în deceniile următoare, papagalii și hamsterii s-au asumat această sarcină. De-abia în ultima perioadă a venit rîndul cîinilor. Chiar și cei săraci au cîte o potaie, ce se lăfăie în modestele lor locuințe. Preferă să sufere de foame sau de frig, decît să se despartă de animal. Partea ciudată este că pensionarii, singuraticii și cuplurile fără copii nu dețin, în general, cîini sau pisici, în timp ce familiile cu mulți copii au unul sau mai multe animale.

Francezii bagă mai mulți bani în potăi, decît în cărți

Proprietarii de animale sînt foarte eterogeni. Pisica, simbolizînd independenta, este preferata intelectualilor, în timp ce cîinele este apanajul proletariatului, dar și al marilor magnați. A avea un cîine sau o pisică este ceva obișnuit. Dar ce să spunem despre broaște țestoase sau hamsteri, șerpi, sau alte animale exotice? Este imposibil de stabilit cîte "animale de companie" sînt în Franța. Cifrele se bazează pe supoziții, nu există nici un recensămînt. Un raport oficial din 1995 dă cifrele: 8,2 milioane pisici, 7,8 milioane de cîini, 19 milioane de peștișori roșii, 1 milion de iepuri. În total (fără a lua în calcul maimuțele, crocodilii, șerpii boa etc.) ar fi circa 82 milioane de animale exotice. Francezii dau de două ori mai mulți bani pe animale, decît pe cărți. Parisul, de exemplu, are 350.000 de elevi și 500.000 de cîini.

Brigitte Bardot pune mai mare preț pe animale decît pe propriul copil

Pe seama iubitorilor de cîini și pisici prosperă vînzătorii de hrană pentru animale. La începutul anilor '90, în Paris, s-au deschis patru supermagazine alimentare pentru cîini și pisici. În aceste condiții nu sînt deloc de mirare obsesiile Brigittei Bardot, marea ocrotitoare a animalelor. În ura ei față de oameni, celebra actriță a mers pînă la a-și detesta propriul copil, despre care spunea: "această tumoare care creștea în mine, care se hrănea din mine". În prezent, industria produselor destinate îngrijirii și întreținerii animalelor de companie este în plină expansiune. Exageratul interes pentru cățeluși și pisicuțe constituie motorul unei cifre de afaceri de 30 miliarde franci, care crește exponențial. În Franța s-a ajuns chiar la producția de stimulatoare cardiace pentru cîini! Așa că, de ce să n-o recunoaștem, expresia "viață de cîine" pare, astăzi, cam desuetă. **(Vlad POPA; Cip.IEȘAN)**

CONCURS MUZICAL MONITORUL

Talon de participare nr. 28 / 1997

Nume, prenume ....

Genuri muzicale preferate: ....

..

Orașul de domiciliu...

Județul

Întrebare: Care sînt numele reale ale celor 5 membri ai grupului Traveling Wilburys?

Răspuns: ....

Sponsorii concursului nostru: Softplus - București (distribuitor autorizat Warner Bros., BMG, Microsoft), Alma-Artex - București (tel.01-6152037, distribuitor Sony-CBS, Castle Communications), Roton - Iași (distribuitor Mute Records, Black Mark).

Sponsorii concursului nostru: **Softplus** - București (distribuitor autorizat Warner Bros., BMG, Microsoft), **Alma-Artex** - București (tel.01-6152037, distribuitor Sony-CBS, Castle Communications), **Roton** - Iași (distribuitor Mute Records, Black Mark).

La cîteva zile înaintea Oscarurilor

La Beverly Hills s-au decernat premiile "Eddie" pentru montaj și "WGA" pentru scenariu

Nominalizat de 12 ori la Oscar, filmul ***"The English Patient"*** a primit, duminică, la Beverly Hills, premiul **"Eddie"** pentru cel mai bun montaj. Premiile **"Eddie"** sînt decernate de către Asociația Americană a Monteurilor de Cinema. Filmul lui **Al Pacino**, ***"Looking for Richard"***, a obținut un **"Eddie"** pentru cel mai bun montaj al unui documentar. Regizorul **Roger Corman**, care a ajutat la lansarea unor mari nume ale Hollywood-ului (Francis Ford Coppola, Martin Scorsese, Jack Nicholson și Robert de Niro), a luat ***"Golden Eddie"*** (Eddie de Aur) pentru producție.

Frații **Ethan** și **Joel Coen** au primit, tot duminică și tot la Beverly Hills, premiul pentru cel mai bun scenariu, decernat de Asociația Scriitorilor din Statele Unite **(WGA)**. Aceasta este a doua distincție cîștigată, după ce Asociația Criticilor de Film l-a decretat ***"cel mai bun scenariu original al anului"***. Nominalizate pentru premiul ***WGA*** au fost și scenariile filmelor ***"Lone Star"***, ***"Jerry Maguire"***, ***"Secrets and Lies"*** și ***"Shine"***. Premiul pentru cel mai bun scenariu-adaptare i-a fost acordat lui **Billy Bob Thornton**, care deține și rolul principal în filmul ***"Sling Blade"***. Thornton a cîștigat în fața lui **Anthony Minghella**, cu ***"The English Patient"***, **Elaine May**, cu ***"The Birdcage"***, **Douglas McGrath**, cu ***"Emma"*** și **John Hodge**, cu ***"Trainspotting"***. Premiul **WGA** pentru cel mai bun scenariu al unui episod de serial a fost cîștigat de **"NYPD Blue"**, cu ***"Girls Talk"***. Scenariul episodului numit ***"The Pool Guy"*** din serialul **"Seinfeld"** a fost declarat cel mai bun al unui episod dintr-un serial de comedie. Premiul **WGA** pentru cel mai bun serial difuzat în timpul zilei a fost cîștigat de **"All My Children"**. **(Cristina LUCAN, Cip. IEȘAN)**

Observator.gastronomic de post

Mîncărică de ștevie cu usturoi

Ingrediente: 5-6 legături mai groase de ștevie, 6 căței de usturoi, două cepe de mărime potrivită, o lingură de mărar tocat (verde sau uscat), 250 g ulei (preferabil de măsline), o lingură făină, un vîrf de cuțit de piper măcinat, sare după gust.

Mod de preparare: Ștevia se spală, apoi se pune la fiert, în apă clocotită cu sare. Se ține pe foc 10-15 minute (Atenție, trebuie neapărat să păstrăm o cană cu zeama în care a fiert ștevia!). Ceapa se taie mărunt, usturoiul se zdrobește și se călesc amîndouă într-o cratiță în ulei încins. Se adaugă făina și zeama în care a fiert ștevia. Ștevia se toacă mărunt, se adaugă peste ceapă și usturoi, apoi se amestecă. La sfîrșit se adaugă sare, piper și mărar tocat. Se servește cu pilaf de orez sau cartofi natur.

Premiile muzicale "Bammies" 1996

Tracy Chapman și băieții de la Metallica și-au împărțit, frățește, laurii

Cîntăreața și compozitoarea americană **Tracy Chapman** a fost marea cîștigătoare din acest an a Premiilor Muzicale Bay Area, oferite de revista BAM din San Francisco. Chapman s-a afirmat în 1988 cu melodia "Fast Car", ce i-a adus un premiu Grammy, după care a intrat într-un con de umbră pînă anul acesta, cînd a lansat "New Beginning", disc excelent primit de public și critică. Unul din cele patru "Bammies", primite de Chapman sîmbătă seara a fost pentru cel mai bun album. Restul trofeelor i-au fost înmînate pentru cea mai bună voce feminină, "cîntec exceptional" ("Give Me One Reason") și la categoria "muzicianul anului". Emoționată, artista a declarat că premiile acestea înseamnă enorm pentru ea, mai ales că laureații sînt votați de public. Trupa rock Metallica a obținut, la rîndul ei, patru trofee: ***"grup de excepție"***, ***"cel mai bun chitarist" (Kirk Hammett)***, ***"cel mai bun basist" (Jason Newsted)*** și ***"cel mai bun baterist" (Lars Ulrich)***. Alți laureați ai serii au fost **Chris Isaak** pentru cea mai bună voce masculină, grupul **En Vogue** pentru cel mai bun artist de rhythm & blues și formația **Imperial Teen** pentru cel mai bun album de debut ("Sea Sick"). Rapperului asasinat **Tupac Shakur** i-a fost acordat trofeul pentru artist hip-hop de excepție. Ediția din acest an a marcat și inaugurarea unui muzeu al celebrităților, "Bammie Hall Of Fame". Primii muzicieni incluși în noul muzeu sînt **Jerry Garcia**, de la **Grateful Dead**, chitaristul **Carlos Santana** și **Bill Graham**. Nominalizații la premiile "Bammie" sînt desemnați de un eșantion de peste 150 de critici muzicali, specialiști în programarea emisiunilor radiofonice și membri ai industriei muzicale. Cîștigătorii sînt aleși dintre nominalizați, pe baza voturilor cititorilor revistei BAM. Aceste trofee au fost înmînate pentru prima dată în urmă cu 20 de ani.**(Cristina LUCAN; Cip.IEȘAN)**

COCKTAIL

Pentru început, numai 2800 de dolari

Maica Tereza - în ajutorul seropozitivilor americani

La doar trei zile după ce a renunțat la conducerea ordinului "Misionarele Carității", întemeiat de ea în urmă cu 47 de ani, Maica Tereza a declarat că vrea să se dedice cauzei bolnavilor de SIDA din Statele Unite. Cu ocazia primirii unei distincții din partea Societății Indo-Americane din Bombay, misionara, în vîrstă de 86 de ani, a declarat: ***"Sînt îngrijorată din cauza impactului SIDA asupra societății. Aștept să mă duc în Statele Unite și să înființez un centru pentru pacienții seropozitivi"***: Societatea Indo-Americană a înmînat Maicii Tereza un cec în valoare de 2.800 de dolari, bani pe care aceasta a declarat că îi va folosi în beneficiul săracilor. Călugărițele ordinului "Misionarele Carității" au ales-o, joia trecută, pe sora Nirmala, drept succesoare a Maicii Tereza. Fondatoarea ordinului afirmase, după alegeri, că vrea să întemeieze o filială a ordinului pînă și în China. Pînă la această oră, guvernul chinez nu i-a acordat, însă, călugăriței, permisiunea de a intra în țară.

Din cauza obsedantei imagini a sotului sinucigas

Casa în care s-a împușcat Kurt Cobain (Nirvana), scoasă la vînzare

Actrița și cîntăreața Courtney Love (văduva fostului lider al grupului Nirvana, Kurt Cobain **(foto)**, și solistă a trupei "Hole") a hotărît să-și vîndă casa din Seatlle, pe care o cumpărase împreună cu răposatul soț. ***"Este o casă frumoasă, dar nu pot locui în ea"***, a spus Courtney într-un interviu. Casa a fost construită în 1901, iar solista a cumpărat-o în 1994, cu numai cîteva luni înainte ca soțul său, în vîrstă de 27 de ani, să se sinucidă, trăgîndu-și un glonte de calibru mare în plină gură. El a ales sera ca scenă a morții sale, pentru ca soția și fiica sa, Frances Bean, să poată locui în continuare în casă. Love, care a devenit ea însăși celebră atît ca actriță, după lansarea filmului "People vs. Larry Flynt", cît și ca interpretă, a spus că vrea să se mute în Los Angeles și să cumpere o fermă în Olympia. ***"Îmi place să mă plimb și să privesc munții"***, a declarat ea. Casa este evaluată la 6,4 milioane de dolari. Actrița a refuzat anterior cîteva oferte. "Ei nu vor să locuiască aici. Vor doar casa. Pentru ce? Ca muzeu? Kurt a vrut ca eu să locuiesc în casă, astfel nu s-ar fi împușcat în seră", a spus Courtney Love.

Alergici la turism

Nepoții boicotează instalarea statuii scriitorului William Faulkner la Oxford

Urmașii scriitorului american William Faulkner nu sînt de acord cu instalarea unei statui a acestuia în piața centrală din Oxford, statul Mississippi. Ei amenință că vor boicota dezvelirea monumentului, programată pentru 25 septembrie, și că vor lua Universității Mississippi toate lucrurile personale ale scriitorului, aflate acum în custodia instituției. Prin așezarea statuii în fața Primăriei "se încearcă să atragă turiștii. Este cel mai rău lucru pe care William și l-ar fi imaginat că i se poate întîmpla", a spus nepotul scriitorului, Jimmy Faulkner. El a mai adăugat că cel mai bun loc pentru plasarea unei statui a lui William Faulkner ar fi cimitirul, pentru că scriitorul a fost un om care avea nevoie de intimitate. Faulkner a murit la Oxford, statul Mississippi, în 1962. El a cîștigat atît premiul Nobel, cît și Pulitzer. Statuia a fost concepută ca un omagiu la aniversarea a 100 de ani de la nașterea scriitorului.

Perseverenta e o mare calitate

Un hot a jefuit aceeași bancă două zile la rînd

Un spărgător a reușit să fure 600 de dolari de la o bancă din San Francisco, după ce, cu o zi înainte, încercase să jefuiască aceeași bancă, dar fără succes. Infractorul s-a prezentat la First Nationwide Bank din San Francisco și l-a obligat pe casier să-i înmîneze un săculeț cu bani. Functionarul i-a dat 2.400 de dolari, dar săculețul mai conținea și o capsulă cu vopsea folosită în scopuri de securitate. Cînd capsula a explodat, banditul a renunțat la pradă și a fugit. El nu s-a lăsat, însă, descurajat de eșec, ci s-a întors a doua zi la aceeași bancă și i-a cerut aceluiași casier bani gheață. Acesta i-a înmînat 600 de dolari infractorului, care a plecat multumit, fără să fie împiedicat de nimeni și fără nici o capsulă cu vopsea printre banii furați. Polițiștii sînt stupefiați de insistența spărgătorului: "Au mai fost oameni care au jefuit de două ori aceeași bancă, dar nici unul care să o fi făcut două zile la rînd".

ÎN ATENȚIA
POSESORILOR DE AUTOVEHICULE

"Persoanele fizice și cele juridice, care dețin autovehicule supuse înmatriculării în România, sunt obligate să le asigure pentru cazurile de răspundere civilă ca urmare a pagubelor produse prin accidente de autovehicule pe teritoriul României" (Legea nr. 136/1995, art. 48)

"Primele aferente perioadei 1 aprilie - 31decembrie 1997 se vor plăti până la data de 31 martie 1997. În cazul neachitării la scadență a primelor, deținătorul autovehiculului este neasigurat." (H.G. nr. 1259/1996, art. 2).

Pentru a nu fi în această situație neplăcută,
vă informăm că,
pentru prima dată aveți
posibilitatea de A ALEGE societatea
la care doriți să vă asigurați.
Societatea de Asigurare Reasigurare
ARDAF®
este prima societate privată autorizată să practice
ASIGURAREA OBLIGATORIE
DE RĂSPUNDERE CIVILĂ AUTO
Este timpul să alegeți !

Noi vă așteptăm la sediile noastre din toate județele țării.
Informații suplimentare la sediul Sucursalei Moldova din
Iași, B-dul Ștefan cel Mare, Bl. B2, et. 1
INVESTIȚI PENTRU SIGURANȚA DUMNEAVOASTRĂ !

© '97 V.F.M.

SOCIETATEA COMERCIALĂ PENTRU TRANSPORT MARFĂ ȘI CĂLĂTORI
TRANSMIXT S.A.
Sos. Păcurari nr. 92, 6600 Iași, România, telefon 032/163080, 032/164435, fax 155823

La cererea publicului călător, confirmată de organele locale, programul de circulație al cursei **Iași - Belcești** și retur, începînd cu data de 13.03.1997, se modifică astfel:

Plecare Iași ora 8⁰⁰
Sosire Belcești ora 9⁴⁵
Plecare Belcești ora 11⁰⁰
Sosire Iași ora 12⁴⁵

ȘCOALA DE ȘOFERI
TRANSMIXT SA IAȘI

primește înscrieri pentru cursurile de șoferi categoriile B, C, C+E, D care încep la data de 1.04.1997.

Înscrierile se fac la sediul societății din Iași, șos. Păcurari nr. 92, telefon 164205, între orele 7,00-15,00.

Școala de șoferi asigură:
- Efectuarea în regim de urgență a examenului psihologic;
- Efectuarea cu prioritate a vizitei medicale;
- Multiplicarea actelor necesare la dosar;
- Plata taxei de examinare cu Poliția;
- La orele de conducere auto schimbarea se face pe traseu în locuri stabilite de comun acord cu instructorul;
- Pentru localitățile Tg. Frumos și Hîrlău școlarizarea se face pe plan local;
- Cursanții din celelalte localități vor beneficia de transport cu autobuzele societății la tarif redus.

SC SUPREM SA IAȘI
a deschis o
EXPOZIȚIE CU VÎNZARE
în incinta unității de mașini și utilaje.
Folosiți momentul: PREȚURILE ÎNCĂ NU AU FOST MAJORATE
Adresa societății: **SUPREM IAȘI**
Calea Chișinăului nr. 34
tel. 032/132461, fax 032/136874.

S.C. CERAMICA S.A.
Iași, Calea Chișinăului nr. 176.
Tel: 032/135590, Tel/Fax: 032/130602

încadrează de urgență pe perioadă determinată

lăcătuși mecanici

electromecanici

- pentru posturi de operatori ceramică -

Solicitanții se vor prezenta la unitate cu vizita medicală efectuată (radioscopie pulmonară și RBW).
Perioada de probă este de 10 zile.
După proba de 10 zile, încadrarea este de 300.000 - 350.000 lei/lună.

ZAHĂR IMPORT VRAC
3250 lei/kg (TVA inclus)
ZAHĂR IMPORT AMBALAT
3350 lei/kg (TVA inclus)
SC SIRAJ A.D.- IMPEX SRL
Bd. Poitiers nr. 14, tel. 032-222392; 032-222393

CONY SAT
STUDIOUL DE TELEVIZIUNE IAȘI
ora 19.10
VIAȚA SPORTIVĂ
emisiune în direct
Telefonul telespectatorului
032/230576
Redactor OANA TURCU

MARȚI
18 martie 1997
Inclus în nr. 62

monitorul
Financiar

SECȚIUNEA C
ECONOMIC
UTILITARE
PUBLICITATE

Dacă nu-și plătesc datoriile pînă la sfîrșitul lunii martie

Zeci de firme ieșene restanțiere la buget riscă executarea silită

■ *la Iași, 80 de societăți au de achitat 28 miliarde de lei la bugetul de stat* ■ *la capitolul "asigurări sociale", societățile din Iași au datorii de 46 miliarde de lei* ■

Începînd cu data de 1 aprilie a.c., agenții economici care au datorii restante la bugetul statului de la sfîrșitul anului 1995 riscă executarea silită a bunurilor din patrimoniu. Dacă Ordonanța nr. 13/96 acorda înlesniri referitoare la majorările de întîrziere a plății datoriilor, Ordonanța de urgență nr. 2/97 - care o modifică pe cea dintîi - precizează că majorările de întîrziere și penalizările acumulate de agenții economici pînă la 31 decembrie 1995 pentru neplata sumelor datorate către bugetul de stat, bugetele locale, bugetul asigurărilor sociale (neplătite pînă la 31 ianuarie 1996) se amînă la plată pînă la 31 martie 1997. Prin această ordonanță de urgență, Guvernul dorește recuperarea cu 9 luni mai devreme a datoriilor către buget, modificînd termenul de achitare a acestora, care inițial era de 31 decembrie 1997.

Se pare că această ordonanță a avut darul de a băga spaima în unii agenți economici din Iași. Aceasta, deoarece din cele circa 40 de miliarde lei acumulate în Iași, ca datorii la bugetul statului, în luna ianuarie, au mai rămas în prezent 28 de miliarde lei de plată. După cum ne-a precizat Gavril Popa, director al Direcției Impozite și Taxe din cadrul DGFPCFS Iași, ***"La data de 1 martie, datoriile la bugetul de stat se ridicau la 28 miliarde lei. Această sumă reprezintă datoriile a 80 de societăți comerciale ieșene, dintre care doar 15% sînt cu capital privat. Cele mai mari datorii s-au înregistrat la unitățile din agricultură cu capital majoritar de stat - foste IAS. În cazul neplății debitelor, începînd cu 1 aprilie a.c., datornicii vor fi înștiințați, apoi somați să plătească, după care Direcția Finanțelor va trece la executarea silită a acestora".***

Aceeași soartă vor avea și datornicii la bugetul asigurărilor sociale de stat, după cum a menționat în aceste zile ministrul Muncii și Protecției Sociale, Alexandru Athanasiu. Acesta a precizat că Ministerul nu va mai aproba nici un fel de reeșalonare a datoriilor, în cazul în care nu se plătesc la zi măcar debitele curente. În acest sens se va trece, de asemenea, la executarea silită a datornicilor la începutul lunii aprilie. La acest capitol este de remarcat că suma totală a creanțelor neîncasate pînă la această dată de Ministerul Muncii se ridică, la nivel național, la 1.600 miliarde lei. Ministrul Alexandru Athanasiu a adăugat că în proiectul Legii bugetului pe anul 1997 se prevede că nu se va face plata chenzinei a doua pînă nu se va dovedi efectuarea plății CAS pe luna respectivă.

În Iași, din informațiile oferite de Liviu Filipescu, director al Direcției Județene de Muncă și Protecție Socială, suma totală a datoriilor la plata asigurărilor sociale aparținînd societăților ieșene este de circa 46 miliarde lei, deci mult mai mare decît restanțele la plata impozitelor și taxelor la Direcția Finanțelor Iași. Primul loc în acest top al datoriilor este deținut de regionala CFR Iași (în componența căreia intră 8 județe) cu suma de circa 24 miliarde lei, dar la care nu se poate trece la executare silită directă, conform Legii 11/96, după cum a declarat directorul Filipescu. Urmează Societatea "Fortus", cu restanțe de 7 miliarde lei la plata CAS, după care urmează mai multe societăți care au datorii mai mici de un miliard lei ("Nutrimold", "Lactis", "Iașitex", "Comtom", "Phoenix", "Moldoforest", "Polirom", "Habitat proiect", "Preboc", "Agmus", "Lynx" etc.). **(M. MINUȚ)**

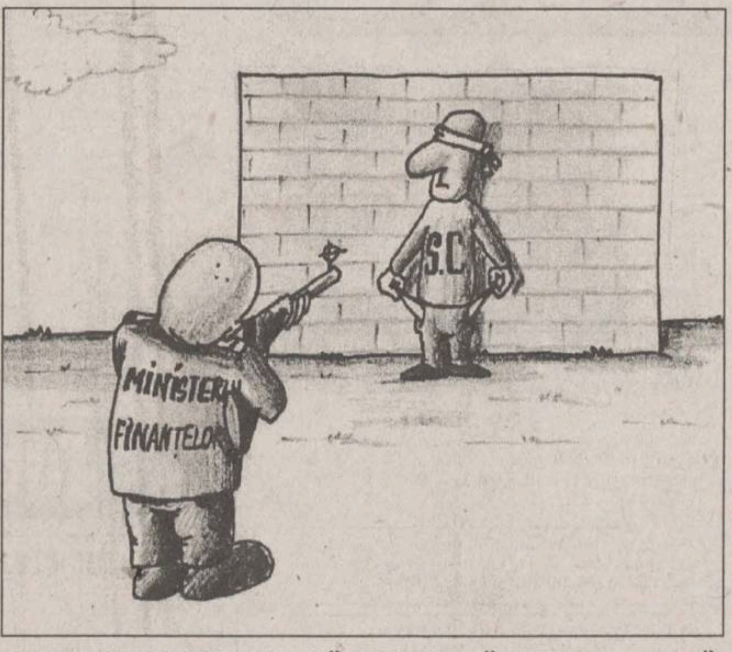

În premieră pe piața de capital

Fondul Investor și-a încetat activitatea

■ ***cererea societății de administrare Quantum Invest SA, aprobată vineri de CNVM, se datorează scăderii numărului de investitori sub cifra limită, ca urmare a răscumpărărilor***

Comisia Națională a Valorilor Mobiliare (CNVM) a aprobat vineri, 14 martie, încetarea activității fondului mutual Investor, ca fond deschis de investiții, ca urmare a solicitării societății de administrare Quantum Invest SA.

Quantum Invest a înaintat, la sfîrșitul lunii februarie, o cerere de încetare a valabilității autorizării fondului Investor ca fond deschis de investiții, ca urmare a solicitărilor membrilor inițiali ai fondului și ai Consiliului de Încredere. Cererea a fost motivată prin faptul că numărul investitorilor în fond a scăzut, din cauza răscumpărărilor, sub cifra limită prevăzută de lege, respectiv 50 de persoane.

Fondul mutual Investor își poate continua activitatea sub formă de club privat de investiții sau orice alt tip de organizare permisă de lege.

Ștefan Boboc, președintele CNVM

Quantum Investor anunță membrii inițiali ai fondului Investor că intenționează să mențină structura organizatorică, astfel încît, la apariția legislației ce reglementează constituirea și funcționarea vehiculelor investiționale de tipul fondurilor închise și în special a celor cunoscute sub numele de fonduri de capital de risc, actualul club privat să se transforme într-un asemenea tip de fond, se arată într-un comunicat al societății Quantum Invest.

Conform proiectului de lege privind transformarea regiilor în societăți comerciale

Salariații RomTelecom vor putea cumpăra 3% din acțiuni

Salariații RomTelecom vor avea dreptul de a cumpăra 3% din acțiunile societății, conform proiectului de lege privind transformarea regiilor autonome în societăți comerciale.

Ministrul Comunicațiilor, Sorin Pantiș, a afirmat că angajații RomTelecom vor putea cumpăra acțiuni "nu neapărat în prima etapă", însă a subliniat că prețul plătit de către aceștia pentru acțiuni va reprezenta 60-70% din prețul achitat de investitorul strategic. ***"Procesul de privatizare a RomTelecom va merge înainte, indiferent de presiunile pe care le vor face sindicatele"***, a declarat Pantiș.

Aproape o treime din angajații RA RomTelecom au amenințat că vor intra în grevă generală dacă va fi continuat procesul de privatizare a regiei, a anunțat recent Alexandăr Petrov, președintele Federației Sindicatelor din RomTelecom (FSRT). Petrov a apreciat că privatizarea regiei este ilegală.

Japonezii testează piața românească

Un important grup economico-financiar din Japonia intenționează să realizeze o cooperare în domeniul financiar-bancar, în România, proiect care, conform sumelor vehiculate, ar putea avea o valoare între 1,5-3 miliarde USD. Reprezentanții grupului economic-financiar japonez s-au întîlnit, luni, cu președintele Emil Constantinescu. La întrevedere au participat și guvernatorul BNR, Mugur Isărescu și consilierul prezidențial Cătălin Harnagea. Întîlnirea cu președintele Constantinescu a fost "premergătoare", urmînd ca, tot luni, să demareze negocierile tehnice și discuțiile cu BNR, Guvern și Ministerul de Finanțe. Mugur Isărescu nu a anunțat numele companiei japoneze și a precizat că reprezentanții acesteia ar dori confidențialitate pînă la încheierea negocierilor. Cooperarea dintre România și Grupul economic-financiar japonez vizează acordarea de împrumuturi, plasamente, investiții și înființarea unor instituții financiare cu capital japonez.

În Europa Centrală și de Est

"România ar putea fi viitoarea stea pentru investitorii străini"

Recentele tulburări din Balcani par să confirme vechiul stereotip conform căruia această regiune constituie butoiul cu pulbere al Europei, dar, cu toate acestea, zona ar putea oferi investitorilor occidentali oportunități de afaceri neașteptate, se arată într-un comentariu al agenției REUTER.

"Toată lumea se întreabă care va fi viitoarea mare lovitură, în ce țară se va scrie următoarea poveste de succes economic", a declarat managerul unui fond american de investiții, care a ținut să-și păstreze anonimatul, făcînd referire la creșterea achizițiilor de acțiuni pe piața românească de capital.

Aflat încă în expectativă, întrucît piața românească este prea mică pentru fondul de investiții de mai multe miliarde de dolari pe care îl conduce, managerul american a declarat că se așteaptă să investească în România în viitoarele șase luni, în cazul cel mai fericit, sau în cel mult doi ani, în cazul cel mai rău. Analiștii occidentali estimează că este pentru prima oară cînd sînt îndeplinite în același timp toate elementele necesare pentru succesul reformei și într-o serie de țări din regiunea Balcanilor.

"Economia României este în prezent mai stabilă decît cea a Bulgarei, iar riscul unei crize imediate nu este atît de mare", a declarat un analist al unei bănci de investiții occidentale.

Specialiștii sînt impresionați de vigoarea cu care noile autorități de la București au demarat programul de reformare a economiei. Liberalizarea pieței valutare, introducerea unei politici monetare și fiscale stricte, precum și programul de privatizare, au făcut ca ***guvernul premierului Victor Ciorbea*** (foto) ***să se bucure nu numai de sprijinul Fondului Monetar Internațional, ci și de încrederea investitorilor străini.*** Cu toate acestea, terapia de șoc va afecta creșterea economică pe termen scurt, făcînd ca investițiile de portofoliu să fie riscante. Piața de capital parcurge în prezent o etapă de expansiune moderată. Marile fonduri de investiții apreciază însă că fluxul de capital străin va deveni important odată ce reforma își va arăta primele roade

"Banii vor începe să vină la sfîrșitul zilei. Există încă unele probleme, dar pentru fondurile de investiții România va oferi o situație interesantă", a declarat managerul unui fond de investiții întors recent dintr-o misiune de informare la București. El a declarat că în acest moment principalele bariere sînt reprezentate de nivelul extrem de redus de lichidități de pe piață, precum și de absența unor modalități credibile de evaluare a valorii acțiunilor.

Alte impedimente includ gradul ridicat de risc monetar după liberalizarea pieței valutare și absența unei legislații care să permită repatrierea liberă a profitului. Cu toate acestea, guvernul de la București a început deja să ia măsuri pentru înlăturarea acestor obstacole.

România intenționează să împrumute în acest an circa 1,6 miliarde dolari de pe piețele financiare internaționale. O emisiune de euro-obligațiuni în valoare de 500 milioane dolari urmează să fie lansată în viitoarele șase luni, analiștii estimînd că acestea ar putea fi plasate la o dobîndă cu 2,5 - 3,0 puncte procentuale peste nivelul obligațiunilor Trezoreriei americane.

Acest preț bun - ținînd cont de starea economiei românești - reflectă nu doar încrederea investitorilor în revigorarea țării, ci și nivelul scăzut al datoriei actuale a României, care nu depășește 20% din Produsul Intern Brut. Unii analiști se așteaptă ca în viitoarele 12 luni euro-obligațiunile românești să poată fi plasate la o dobîndă cu numai 2,3 puncte procentuale peste cel al obligațiunilor Trezoreriei americane.

ȘTIRI ECONOMICE

Pentru efectuarea de transmisii

Televiziunile prin cablu pot obține autorizarea provizorie de la 30 aprilie

Ministrul Comunicațiilor a hotărît liberalizarea transmisiilor de date pentru televiziunile prin cablu Ministrul Comunicațiilor a emis un ordin privind liberalizarea transmisiilor de date pentru televiziunile prin cablu, a anunțat Sorin Pantiș, ministrul de resort, la conferința de presă de luni. Televiziunile prin cablu pot obține autorizarea provizorie pentru efectuarea de transmisii începînd cu 30 aprilie, pe durata unui an. Procesul de autorizare a fost debirocratizat prin transferul unei părți importante din atribuțiile în acest domeniu din sarcina Ministerului Comunicațiilor în cea a Inspectoratului General de Radiocomunicații, a spus Pantiș. Singura condiție care va fi pusă la importul de echipamente este ca acestea să fie însoțite de un certificat de calitate emis de un laborator agreat de Uniunea Europeană. În cazul transmisiilor prin cablu efectuate în mediul rural, prin instalații colective de recepție a programelor prin satelit, nu va mai fi nevoie de licență din partea Consiliului Național al Audiovizualului, a declarat Dan Chirondojan, secretar de stat în minister.

Ieri, pe piața extrabursieră

A crescut ușor valoarea tranzacțiilor

La ședința de tranzacționare a pieței extrabursiere de luni, valoarea totală a tranzacțiilor a crescut ușor, la 3.509.213.253 lei, față de 3.014.389.376 lei în ședința precedentă. Volumul tranzacțiilor a fost de 2.244.086 acțiuni. Au fost efectuate 921 tranzacții pentru acțiunile a 360 societăți din 2.668 listate. Primele 20 societăți ale căror acțiuni au fost cele mai tranzacționate au înregistrat următoarele prețuri de închidere: Romcim București - 36.000 lei, Casial - 700 lei, Moldocim - 11.250 lei, Rolast Argeș - 650 lei, Victoria Prahova - 14.000 lei, Poiana Brașov - 830 lei, Arpechim - 8.400 lei, Ductil - 540 lei, Rafinăria Astra Română - 520 lei, Romarc Fuel - 1.150 lei, Bîrsa Comal Brașov - 680 lei, IAR - 24.500 lei, Intex Brașov - 110 lei, Turbomecanica - 20.000 lei, Romarta - 620 lei, IMEP - 600 lei, Romportmet Galați - 300 lei, Petrobrazi - 3.800 lei, Combinatul Sidex - 3.800 lei, Carmen București - 230 lei.

Potrivit agenției Reuter

Bank Austria va oferi acțiuni proprii în schimbul acțiunilor Creditanstalt

Bank Austria a anunțat luni că va oferi acționarilor Creditanstalt acțiuni proprii în schimbul acțiunilor Creditanstalt, relatează REUTER. Acționarii care dețin un număr mic de acțiuni au posibilitatea de a opta pentru varianta de a primi 722,5 șilingi pentru fiecare acțiune. Banca Austria, cea mai mare bancă din Austria, a primit săptămîna trecută aprobarea Comisiei Europene privind preluarea Creditanstalt. Conducerea băncii a precizat că preschimbarea acțiunilor Creditanstalt în acțiuni Bank Austria va începe după ce se va termina procesul de evaluare a băncii și a companiei Creditanstalt. Printre societățile care vor realiza evaluarea băncilor se numără și Salomon Brothers și J.P. Morgan. Municipalitatea vieneză a hotărît să-și reducă participarea în cadrul băncii Austria. În prezent, aceasta deține 40% din acțiunile băncii, prin holdingul AVZ. Dacă toții acționarii Creditanstalt vor alege să-și preschimbe acțiunile deținute cu acțiunile băncii Austria, participarea holdingului AVZ se va reduce la 30%.

NOILE DOBÎNZI ANUALE ACORDATE DE BĂNCILE COMERCIALE LA DEPOZITELE LA TERMEN, ÎN LEI (1997)

	La vedere	1 lună	3 luni	6 luni	9 luni	1 an	Suma minimă (lei)	Data intrării în vigoare
	(procente)							
Persoane fizice								
BCR	25	120	125	112	113	115	100.000-3.000.000	5.03
BRD	20	131	157	158	159	160	100.000-500.000	24.02
BANKCOOP	25	132	134	134	134	136	200.000	4.03
BANCOREX	40	150	130	100	100	100	1.000.000	24.02
BANC POST	30	105	115	115	120	120	100.000	1.03
B. AGRICOLĂ	22	135	136	137	138	139	200.000	4.03
B. ROMÂNEASCĂ		100	105	110	90	90	500.000	27.02
CEC	18	-	-	-	-	105	100.000	1.03
Banca Ion Țiriac	25	120	125	130	100	100	500.000	26.02
Banca București	25	130	125	100	100	100	1.000.000	10.03
Banca Internaționala a Religiilor	25	130	130	130	130	135	100.000	
Persoane juridice								
BCR	25	90	91	92	93	97	25.000.000	5.03
BRD	20	70	72	73	74	75	500.000	25.02
BANKCOOP	25	96	98	98	99	101	2.000.000	4.03
BANCOREX	40	120	130	100	100	100	5.000.000	24.02
BANC POST	22	65	65	65	-	65	500.000	20.02
B. AGRICOLĂ	22	80	82	83	84	85	10.000.000	4.04
B. ROMÂNEASCĂ		95	94	93	92	91	15.000.000	27.02
CEC	15	-	-	-	-	35		1.02
Banca Ion Țiriac	20	120	-	130	100	100	5.000.000	26.02
Banca București	25	130	125	100	100	100	1.000.000	10.03
Banca Internaționala a Religiilor	23	110	110	112	115	120	15.000.000	

FONDURI DE INVESTIȚII

Valoarea la zi a unităților de investiție:

FMOA - SAFI: (17.03 - 23.03.1997)	20.245 lei - valoare unică	↗
CREDIT FOND: (17.03-23.03.1997)	8.464 lei	↘
FRI: (17.02.1997)	28.685 lei - tip A 86.055 lei - tip B	↗
ARDAF: (18.03.1997)	16.510 lei	↗
FNI: (17.03-23.03.1997)	32.475 lei	↗
Fondul Transilvania: (17.03-23.03.1997)	18.270 lei	↗

CURSUL VALUTAR LA BĂNCI ȘI LA PRINCIPALELE CASE DE SCHIMB DIN IAȘI PENTRU 17.03.1997

BĂNCI	Dolar SUA		Marcă germană	
	C	V	C	V
BCR (tel. 230500)	6700	7350	3930	4311
BRD (tel. 211340)	7004	7622	4134	4499
BANKCOOP (tel. 211246)				
Banca Agricolă (tel. 215965)	6800	7300	3985	4280
BCIȚ (tel. 211740)	6600	7600	3800	4500

Casele de schimb valutar	Dolar SUA		Marcă germană	
	C	V	C	V
Olimp (tel. 215524)	7190	7410	4100	4350
ACR (tel. 112345)	7150	7450	4100	4250
Nasty Change (tel. 211800/29)	7000	7275	3800	4175
TAROM (tel. 115309)	7000	7295	4000	4295
International Exchange Hygeco (112035)	7000	7500	4000	4350

PIAȚA DE CAPITAL RASDAQ DATE SINTETICE PENTRU 17.03.1997

Societatea	Volum Tranz.	Preț mediu	Pret inchidere	Valoarea tranzactiilor
ROMCIM BUCURESTI -	56427	36022.05	36000	2032616400
CASIAL DEVA	476678	715.68	700	341151140
MOLDOCIM (2064663)	9266	1125.13	11250	103085500
POIANA BRASOV	80739	832.37	830	67204900
ARPECHIM PITESTI	6719	8112.26	8400	54506300
DUCTIL	84084	557.14	540	46846920
RAFINARIA ASTRA	72887	524.23	520	38210210
ROMARC FUEL	27752	1240.09	1150	34415100
BIRSA COMAL - BV	50843	658.63	680	33487130
IAR BRASOV	1003	25124.82	24500	25200200
IMEP - PITESTI	27424	600	600	16454400
PETROBRAZI	3750	3814.56	3800	14304600
SIDEX	3730	3657.05	3800	13640800
COMPETROL	14090	860.7	860	12127280
LETEA - BC	1817	5491.41	5100	9977900
PREDEMET - IS	4680	1920	1920	8985600
ELECTROPRECIZIA	902	8687.02	9000	7835700
TEHNOTON - IS	26999	224.04	200	6048920
UZINEXPORT-IMPORT	9561	628.54	600	6009500
CRAIOVA	1581	3380.26	3400	5344200
IAPIT-DIVERTIS -	7038	606.66	550	4269720

50% REDUCERE pentru pensionari, elevi, studenți și șomeri

Monitorul
Ziarul care stă de vorbă cu oamenii!

! MICA PUBLICITATE

CENTRE DE PRELUARE A ANUNȚURILOR DE MICĂ PUBLICITATE

CENTRU RODIPET - DIMITROV RODIPET - JUNIMEA MATERNA
TĂTĂRAȘI FLORA PĂCURARI ARIO
PODUL DE PIATRĂ C.M.V. GARĂ INTERPRESS

FLORA - COMPLEX ALIMENTAR

Oferă:
- carne, preparate din carne
- lactate, specialități, dulciuri
- pîine, produse de panificație
- băuturi alcoolice

Cele mai mici prețuri! Calitate garantată!

Program: luni-vineri 6.00-20.00; sîmbătă 7.00-15.30; duminică 8.00-14.00
Str. Vasile Lupu nr. 110, tel. 032/175094

ARIO

Comercializează:
- covoare, mochete, festonat covoare și mochete
- confecții blană și piele naturală
- îmbrăcăminte
- stofe, mobilă și perdele

Produse de calitate cu plata în rate!

Program: luni 10.00-20.00; marți-sîmbătă 8.00-20.00; duminică închis
Bd. Păcurari 142, bl. 585, tel. 032/163928

C.M.V. - SUPERMARKET

Oferă:
- produse alimentare, dulciuri, băuturi alcoolice
- cosmetice
- gresie, faianță, instalații sanitare

Bun gust și calitate la prețuri atractive!

Program: luni-vineri 6.00-21.00; sîmbătă 7.00-21.00; duminică 8.00-13.00
Complex Podu de Piatră, tel. 032/135598

INTERPRESS - DIFUZOR DE PRESĂ

vinde:
- ziare locale
- reviste
- ziare centrale
- integrame

La noi găsiți orice ziar!

Program: non-stop
Gara de Nord - Iași

AUTO MOTO

AUTOVEHICULE ROMÂNEȘTI

■ Oltcit, an fabricatie 1991, pret negociabil. Relatii la telefon 154411, după ora 16,00. (369122)

■ ARO camionetă, motor D 127. Telefon 177182. (369132)

■ Dacia 1310, an fabricatie 1986, pret avantajos. Telefon 123602; 210645 (int. 115)

■ Oltcit Club 11 RM, an 1990, stare perfectă de functionare, piese schimb, pret 9.000.000 lei, telefon 143037, pînă la ora 17:00, sau telefon 146142, după ora 17:00, pentru Liviu. (369173)

■ Dacia 1310, 1989, pret 10 milioane lei. Telefon 171902. (367726)

■ Dacia 1310 - 0 km, indigo metalizat, pret foarte convenabil. Telefon 125594 (215794). (367722)

■ Dacie berlină 1.325, export Rusia, an fabricatie 14 decembrie 1992, preț 13 milioane lei, negociabil. Relatii: Cantonul silvic Sheia-Husi. Telefon 151 (prin centrala Vetrisoaia). (369088)

■ Dacia 1310, motor 1.400 cmc, fabricatie 1984, stare excepțională, negociabil. Telefon 271891. (369273)

■ Dacia 1304, 5.000 km, negociabil. Telefon 034/341320. (369248)

■ Dacia 1300, alb 13, telefon 212807, după ora 17,00. (369232)

■ Autocisternă DAC 12.000 l, fabricatie 1996 si raba tir, 22 tone cu semiremorcă, prelată motor, în rodaj. Telefon 233051, 230714. (369256)

■ Dacia berlină, cu ridicare Pitesti, pe data de 18.03.1997. Telefon 161805. (369419)

■ ARO-camioneta cu 5 locuri, fabricatie 1997, 0 km. Telefon 031/513427; 031/513259. (3961)

■ Dacia break, an fabricatie 1995, pret fix 22 milioane. Telefon 120757, după ora 15,00. (368067)

■ Dacia 1310, 1990. Telefon 272562. (367740)

■ Break - 0 km sau aduc la comandă. Telefon 290712. (368379)

■ Dacia 1300, în stare foarte bună, cu îmbunătătiri, pret negociabil. Telefon 140831, după orele 15.00. (368088)

■ Dacia 1300, pret negociabil. Informatii la telefon 114512, miercuri orele 8.00-11.00; joi orele 14.00-16.00; duminică orele 8.00-11.00. (368118)

■ Dacia 1310, stare perfectă, culoare bleu 68, pret negociabil. Telefon 730324. (368123)

■ Dacia 1300 (79) alb 13, cauciucuri noi, baterie în garantie, arcuri spate, plăcute + furtune frînă, releu, delco, lămpi fată si spate, ulei Shell + filtru - toate noi; Radiocasetofon, antifurturi portiere + rezervor (inox), pret 6,5 milioane lei. Telefon 177796. (368303)

■ ARO 244 D, an fabricatie 1992, motor Brasov defect, pret 15 milioane lei sau schimb cu Dacia (după '89). Telefon 272488. (368306)

■ Dacia Break, an fabricatie 1988. Telefon 163961. (368453)

■ Dacia 1307, 5 locuri si ladă spate, 5000 km, an fabricatie 1996. Telefon 163961. (368453)

■ Dacia 1310 (1992), 15 milioane, negociabil. Telefon 160569, după orele 17,00. (369462)

Piese

■ S.C. TEHNO ESPERA S.A. produce si livrează, en gros si en-detail, subansamble esapament auto Dacia, Oltcit, ARO, Lada si execută la comandă, esapamente pentru orice marcă străină, după original. Relatii la telefon 032/173482. (368352)

■ Cutie viteză Dacia 1300. Informatii la telefon 114512, miercuri, orele 8,00-11,00; joi, orele 14,00-16,00; duminică, orele 8,00-11,00. (368118)

■ Caroserie Dacia 1300, pentru dezmembrare completă, pe roti, cutie viteze, avantajos. Telefon 140982, 153430, după ora 20,00. (368114)

AUTOVEHICULE IMPORT

■ Jeep "Cherokee", rosu, 1989, înmatriculat, pret informativ 15.000 dolari, si microbuz "Dodge", 1989, neînmatriculat, pret 10.000 dolari. Telefon 231972 sau 230432.

■ Urgent, autoturism Cielo, model 1995, GLE, cu aer conditionat, 11.000 km reali, fabricat si asamblat în Coreea. Relatii la telefon 216875.

■ Vînd WW Golf, fabricatie 1990, pentru piese, stare ireprosabilă. Telefon 176650; 213918. (367868)

■ Renault 21 GTS, 1987, recent intrat în tară, stare perfectă de funcționare. Telefon 149456. (367949)

■ Raba 10 tone, carosată, lungă de 8 m, consum 25%, stare perfectă. Telefon 031/533662, 9,00-17,00; 031/512098, 17,00-23,00. (3554)

■ Renault 11, an fabricatie 1983, neînmatriculabil. Pret 2.000 DM. Relatii la adresa str. Trotus, bloc G1, parter, ap. 22. (368035)

■ Urgent, Mercedes 200, fabricat 1991, foarte putin rulat, motorină, culoare neagră, capacitate cilindrică 2.000, neînmatriculat, stare excepțională. Relatii la telefon 271250, orele 17,00 si 23,00. (369272)

■ Urgent, Renault 25, fabricat 1989, culoare gri metalizat cap. cilindrică 2.000, aer conditionat, geamuri electrice, jenti aluminiu, închidere centralizată, neînmatriculat, stare exceptională. Telefon 032/271250. (369272)

■ Renault 16, pret 8 milioane lei, negociabil. Telefon 176580. (369241)

■ Mercedes 190 E, benzină, injecie ABS trapă, adus recent, neînmatriculat, culoare albă originală, fabricat 1984, pret 6.000 DM, sau schimb cu Dacia Nova, variante. Telefon 031/580320. (3826)

■ Ford Tranzit - autocamionetă 1,7 tone, 2,5 D - 1989, 12.000 D.M., negociabil. Telefon 037/627892. (92055)

■ Vînd Ford Tranzit, stare exceptională. Telefon 031/515152. (4078)

■ Fiat 850, cu multiple piese de schimb. Pret convenabil. Str. Grădinari 42, bloc G11, et. 3, ap. 16. (367749)

■ Urgent, ZAZ (Zaporojie). Pret negociabil. Telefon 293250. (368373)

■ Autocamion Raba Turbo, 22 tone. Telefon 032/210981 (211128). (367742)

■ Lacia Prisma 16 i.c., rosie, 90.000 km, închidere centralizată, geamuri electrice, stare de functionare impecabilă, recent adusă. Pret 3300 USD. Telefon 126075. (369378)

■ Mazda 626, an 1979, pentru piese de schimb. Telefon 132294. (369465)

■ (schimb) Ford Tranzit Diesel lung, înalt, punte dublă, înmatriculat nr. nou, după RK nefunctionabil, 3000 DM, negociabil. Telefon 170809; 177313. (368140)

■ Renault 5 Alpin Sport, motor RK identic Dacia 1410, metalizat, jenti aluminiu, înmatriculat, 6 milioane lei, negociabil. Telefon 170809; 177313. (368140)

■ Fiat Ritmo 1985, înmatriculat nr. nou, motor nou + motor de rezervă, cu acte, planetare, trapă geamuri electrice, metalizat, 4 portiere, 14 milioane, negociabil. Telefon 170809; 177313. (368140)

■ Renault 25 V6 injectie, an fabricatie 1987, neînmatriculat. Pret negociabil 2000 USD. Telefon 126075. (369378)

Piese

■ Piese Mercedes 240 D. Telefon 173769; 114741. (916177)

■ Vînd piese Audi 100; motor Dacia 1400, Dacia înmatriculată fără motor. Telefon 031/525488

■ Motor W-Audi 1,6 D turbosuflantă, planetare, carburatoare, amortizoare fată, curele distributie 121 dinti, lămpi spate s.a. Telefon 117126.

DIVERSE

MOTOCICLETĂ MINSK

■ Motocicletă Minsk, nouă, înmatriculată, căsti integrale. Telefon 160495 (numai după ora 19,00) sau pager CNM 215010/20134.

■ Auto TV, motor Brașov. Pret foarte convenabil. Telefon 125722. (367774)

■ Urgent, tractor U 650, pret 30 milioane lei, plug și remorcă, str. Trei Fîntîni nr. 12, Iasi. (369006)

■ Tractor U 650, plug, disc. Relații la telefon 032/762873. Pret estimativ, 40 milioane lei.

■ Elevator 2,5 t forță, nou, omologat ISCIR. Telefon 135920, după orele 19,00. (369314)

■ TY 14 C, în perfectă stare de circulație, preț avantajos. Relatii la telefon 126986. (369109)

■ Tractor U 650, perfectă stare de functionare si diverse piese de schimb. Pret negociabil. Telefon 270082, după ora 15,00. (369192)

■ Tractor U 650 din 1995, înmatriculat, plug, remorcă 5 t, înmatriculată, combină nemtească. Informatii la 032/212580 (seara). (369189)

■ Autotractor cu sea R 10 - 215 si semiremorcă de 16 tone cu numere noi si carte de identitate. Pret negociabil. Telefon 127307. (368010)

■ Motoretă "Carpati" rusească, foarte bună, pret 1 milion lei, negociabil. Telefon 153365. (368034)

■ Autobuz RD 111, stare perfectă de functionare, pret negociabil. Telefon 031/614499, Dorohoi. (2843)

■ Dubă izotermă Iveco Turbo Daily 3,5. Telefon 133189. (368072)

■ IJ 4, cu sau fără atas, 700.000, negociabil. Telefon 129550, 111376. (368076)

■ Autocamion Raba Turbo, 22 tone. Telefon 210981 (211128). (367742)

■ Vînd Saviem, stare perfectă, pret convenabil. Relatii la telefon 031/525662. (4176)

■ TIR izotermă si cabină Saviem. Telefon 037/636752. (92105)

■ Ocazie unică. Peugeot 405, gri, stare excelentă, înmatriculat, pret avantajos. Relatii la telefon 032/210892, orele 7,00-9,30 si 17,00-22,00. (368394)

■ Două tractoare U650 (an fabricatie: 1990, 1995), semănătoare SUP29 (1995), două pluguri și combină cereale Massey-Ferguson. Pret negociabil. Telefon 763932. (368400)

■ Motocicletă Honda Pacific, bleu, 800 cmc, 30.000 km, stare de functionare impecabilă și cască. Pret 4000 USD, negociabil. Telefon 126075. (369378)

VÎNZĂRI TERENURI

■ Teren casă, grajd, beci, fîntînă, situat în comuna Poiana Teiului - judetul Neamt, pret 25.000 USD, negociabil. Telefon 165074. (367948)

■ Teren intravilan, 2.000 mp, construibil, în Pascani, proprietate personală. Relatii la telefon 761399.

Teren Motel "Bucium"

■ Teren vizavi de Motel "Bucium", cartier rezidential, 5 USD/mp, negociabil. Telefon 159041; 125397. (367911)

■ Parcele pădure, teren construibil în suprafata de 500-1.000 mp sau mai mult, cu acces la toate utilitătile, situat în zona Motel Bucium, pe aliniamentul DN 24. Telefon 233116. (626932)

■ 480 mp situat pe str. Nicoriță, în spatele Barului "Hora", din intersectia Bucsinescu. Pret 22 USD/mp. Telefon 133184. (626540)

■ 1.600 mp teren intravilan, cu fîntînă la sosea asfaltată, în Osoi - Comarna - 16 km. Telefon 139445. (367534)

■ 4.000 mp teren construibil în fata statiunii pomicole Miroslava, zona Vilelor. Telefon 170043. (917989)

■ Teren constructii, litoral, statiunea Costinesti, în BTT, 25 mp. Telefon 032/131805. (369116)

■ 2-4 locuri de casă în satul Păun. Relatii la telefon 164143. (367570)

■ Teren de la 2.000 pînă la 5.000 mp la 1 km de Iași, în sat Breazu (la 100 m de șoseaua principală), facilități: curent, apă, canalizare. Pret 5.000 lei/mp. Relatii la familia Catrinescu M. Ioan. (369021)

■ Urgent, pămînt la stradă, Păcurari. Telefon 142942.

■ (schimb cu o garsonieră) 5.000 mp pămînt (apă, gaz, lumină), la 1 km de Păcurari, lîngă iaz. Nu deranjați inutil. Telefon 111423. (367934)

■ Teren constructii, litoral, statiunea Costinesti, 1.500 mp. Telefon 032/131805. (369116)

■ 550 mp teren, în regim de urgentă, cu toate facilitătile. Terenul se află în zonă comercială, str. Plantelor nr. 48. Pret 8 dolari/mp, negociabil (echivalent în lei). Telefon 152021. (367646)

■ Teren de constructii, 7000 mp, după bariera Tomesti, posibilităti: gaz, canalizare si energie. Telefon 139968. (369150)

■ Teren zona CUG. Telefon 136255. (369346)

■ Teren în sat Pietrărie - 6.300 mp, facilităti, apă si energie electrică. Telefon 163725. (369179)

■ Teren zona Bucium - 2400 mp, cu toate facilitătile, vizavi de statia PECO "Panther". Telefon 137333. (368037)

■ 350 mp teren în Copou, constructie casă 15 mp, la stradă, apă, gaz, canalizare, telefon Alcatel, vie pe rod, 70 USD/mp, negociabil. Telefon 250169, între orele 17,00-21,00. (369200)

■ 1.000 mp teren în str. N. Iorga nr. 1, amplasament statie benzină. Telefon 127150. (368218)

Teren în Bucium

■ Teren în Bucium - 1.000 mp, vizavi de Plopii fără sot, avînd toate facilitătile (apă, canal, gaz, energie electrică). Pret 30 USD/mp. Relatii la telefon 212652 sau 018/613340. (369097-369098)

■ Teren construibil - 400 mp, lîngă "Doi Băieți" (terenul cu brazi). Telefon 177194. (368230)

■ Teren 2.500 mp, zona rezidentială Pietrărie, Bucium. Telefon 135716. (369256)

■ 0,5 ha livadă sau teren arabil, Bivolari (schimb cu pămînt, zona Iasi), negociabil. Răspuns la vînzări teren - "Monitorul". (369285)

■ Urgent, teren intravilan - Ardeluta, comuna Tarcău, judetul Neamt. Pret negociabil. Relatii la telefon 033/1678152. (369100)

■ 2000 mp teren în Tomesti, la stradă. Telefon 164303. (369370)

■ 2500 mp livadă, în satul Pietrăria, 500 mp în comuna Bîrnova, la Bădărău. Telefon 174209. (367746)

■ 2,5 ha teren, cu titlu de proprietate, pe tarlaua Budăi, într-un trup cu Fîntîna. Telefon 129457. (368078)

■ 200 mp teren și constructie începută pentru magazin mixt, Botosani. Relatii la telefon 031/525662. (4175)

TEREN - PREȚ ATRĂGĂTOR

■ Urgent teren, zonă foarte bună, suprafată 1200 - 1800 mp, pret atrăgător. Telefon 173957 sau lăsati mesaje la centrala Paging 232093, cod 305. (368245)

■ Teren arabil 7200 mp în sat Rediu, la iesirea spre Păcurari, cu posibilităti pentru constructie. Telefon 153924. (369100)

■ Teren 852 mp si 1500 mp, zona CUG. Relatii la telefon 114868. (368138)

■ 5000 mp teren, CUG - capăt traseu 9, vizavi benzinărie, al doilea rînd parcele, 2 USD/mp. Telefon 210378, între orele 7.00-16,00, sau 128677, după orele 19,00.

CUMPĂRĂRI

■ Teren în Iași. Telefon 110748. (367089)

■ Teren intravilan, Iasi, 4000 mp, cu utilități. Telefon 250559. (369374)

ÎNCHIRIERI APARTAMENTE CERERI

Închiriez garsonieră

■ Caut spre închiriere garsonieră (preferabil zona Tătărași). Ofer maximum 150.000 lei. Relații la telefon 271333 - int. 121.

ÎNCHIRIERI APARTAMENTE OFERTE

■ Primesc în gazdă. Telefon 136553.

■ Apartament 4 camere, mobilat, în Centru Civic (la străini), plata în valută. Telefon 113854. (368241)

■ Ofer apartament 2 camere, mobilat, telefon, telecablu, plata în valută. Telefon 116467. (369249)

■ Primesc în gazdă una-două fete nefumătoare. Plata anticipat, în valută. Telefon 173031, după orele 17,00. (368221)

■ Închiriez apartament 2 camere, zona CUG, minimum un an, semidecomandat, 70 USD/lună. Telefon 123450. (368121)

■ Primesc în gazdă două fete. Telefon 223967. (368132)

■ Garsonieră conf. I, Tătărasi (Flora). Telefon 157005. (367664)

Diverse

■ Teren cu vad excepțional, pentru amplasarea unui chiosc de 6 mp. Telefon 232706. (369455)

SPATII COMERCIALE

Vînzări

■ Spătiu comercial Suceava, 80 mp, apă, gaz, telefon, 380 V, pretabil productie, cabinete medicale, comert. Telefon 030/513271. (1010504)

■ Spatiu comercial ultracentral, Fălticeni, 220 mp, apă, gaz, telefon, 380 V. Telefon 030/513271. (1010504)

Spațiu comercial

■ Vînd spatiu comercial 200-400 mp, modernizat, pret avantajos, situat în Păcurari, peste drum de Cofetăria "Kiss". Telefon 162348, zilnic, orele 20,00-23,00. (369265)

■ Ofer pentru închiriere spatiu comercial de 16 mp, în str. Sărărie 43. Telefon 110956, după orele 16,00. (368065)

■ Caut spatiu pentru en-gros. Telefon 164303. (369369)

Oferte

■ Spatiu comercial, ultracentral, 200 mp - 10 USD/mp. Telefon 213047. (916392)

■ Urgent, cedez contract de închiriere pentru spatiu comercial de 42 mp, situat în Nicolina. Pret 15 milioane lei. Telefon 220444.

■ Închiriez teren pentru spațiu comercial. Telefon 177194. (369301)

■ Spatiu 200 mp, ultracentral (pentru depozit, birouri, spatiu comercial). Telefon 213047. (369161)

Ofertă excepțională!

■ Doriti să deschideti, în Iasi, o reprezentantă, sucursală sau filială? Două magazine situate în cartiere diferite, la stradă, vad deosebit, spațiu însumînd 280 mp, avînd în dotare și spatiu de depozitare. Teren excelent pentru construcție, amplasat lîngă unul dintre magazine, în suprafată de 1.800 mp, dotat cu garaj și beci (cartier Oancea). Apartament, zonă selectă, în apropierea magazinului și a terenului, 3 camere, decomandat, et. 1, telefon. Puteti alege una din variante: asociere, cumpărare, închiriere. Pret foarte convenabil, negociabil si sub pretul pietei. Lăsati mesaje pentru contactare la centrala paging 032/232093, 232099, cod pager - 305. (368016)

■ Ofer spatiu central 30 mp. Informatii la telefon 143031. (367364)

CUMPĂRĂRI APARTAMENTE

■ Garsonieră, conf. I sau II (poate fi și degradată), exclus ultimul etaj și parter si zonele Dancu, Tomești si Lunca Cetătuii. Ofer 23 - 25 mil. lei Tel. 137596 după ora 17,00.

■ Apartament două camere sau schimb cu Dacia 1310 si diferentă. Telefon 272562. (367740)

■ Apartament cu 1-2 camere. Ofer 35 milioane lei. Telefon 138755.

SCHIMBURI APARTAMENTE

■ Apartament cu o cameră, conf. I, gresie, faiantă, orientare SV, 38 mp, la et. 1, usa stejar, capăt Păcurari, cu apartament, conf. 1, Tătărasi. Ofer diferentă. Telefon 171851 (179851), după orele 16,00. (917955)

■ Apartament 2 camere, conf. I, semidecomandat, Tătărasi-Flora, cu apartament 3 camere, conf. I, etaj intermediar, Tătărasi, Cantemir, Păcurari, Nicolina. Telefon 271044. (367700)

■ Apartament 4 camere, cu 2 apartamente a două camere. Telefon 158619. (367454)

■ Garsonieră, conf. I, et. 3/3, cu apartament 2 camere, conf. I, plus diferentă. Telefon 122085. (367723)

■ Apartament 4 camere, lîngă Policlinica Balneară, cu apartament 2 camere si diferentă. Telefon 121350. (369094).

■ Apartament 3 camere, et. 4, Păcurari, cu apartament 2 camere plus diferentă. Telefon 162876.

■ Apartament 2 camere, zona Podu Ros, cu garsonieră plus diferentă (vînd). Telefon 171637, după orele 18,00. (367698)

■ Apartament 2 camere, et. 4, conf. II, str. Primăverii si auto Dacia, cu 2 garsoniere. Telefon 132312, între orele 10,00-14.00. (368242)

■ Apartament 2 camere, parter, în T. Vladimirescu (bun pentru desfăsurarea unor activităti comerciale, cabinete, birouri etc.), cu apartament 3 camere, în aceeasi zonă sau în Copou, Centru, Centru Civic etc. Telefon 177227, între orele 13.00-16.00. (368247)

■ Apartament 2 camere, semidecomandat, cu anexe si îmbunătătiri, conf. I, proprietate 1968 Bucuresti, Militari, statia Uverturii, et. 3/9, scară centrală, cu similar Iasi, zonă asemănătoare Lascăr Catargi sau bloc, eventual curte, exclus lemne. Seriozitate. Fără intermediari. Telefon 032/131881, după orele 16,00; 01/7716663.

■ (vînd) apartament 4 camere, cu apartament 2 camere sau variante. Telefon 135550. (369463)

■ Imobil cu dependinte si 400 mp teren în Piatra Neamt, cu similar Iasi sau variante. Telefon 163702. (369379)

■ Schimb cu apartament 3-4 camere sau vînd, constructie 80 mp la sosea, cu retea trifazică 20 kw, compusă din moară porumb capacitate 400 kg/h, moară grîu capacitate 200 kg/h, moară cu ciocănele, tocătoare coceni, magazin - situate pe 700 mp, teren cu 150 butuci vie, localitatea Slobozia, comuna Voinesti. Telefon 117126.

Diverse

■ (vînd) Casă la tară cu 1.000 mp teren la sosea, în centrul comunei Santa-Mare, judetul Botosani, cu autoturism sau garsonieră. Telefon 223197. (368216)

Compania imobiliară CASTER

tranzacții imobiliare
(case, terenuri)

Telefon 216262

Intermediem vînzări, cumpărări, închirieri și schimburi de case, apartamente și terenuri. Înscrierea în baza de date și reclamă (presă și radio) gratuită. Ofertă actualizată permanent pe computer. Perfectarea actelor în regim de urgență. Pentru informații suplimentare sunați la telefon 032/216262, între orele 8,00-20,00, sîmbăta 9,00 - 14,00. Hotel Unirea, cam. 106.

VÎNZĂRI

IMOBILE

■ Apartament o cameră, Păcurari, la sosea, et. 6/8, 40 mp, parchet, 2 debarale, balcon închis, pret 38 milioane lei. Telefon 216262.

■ Apartament o cameră, Autogară - Duvana, et. 3/8, parchet, balcon închis, faiantă si gresie la baie, pret 50 milioane lei. Telefon 216262.

■ Apartament o cameră, CUG, la sosea, et. 8/8, parchet, pret 39 milioane lei, negociabil. Telefon 216262.

■ Apartament o cameră, Tigarete, et. 3/8, decomandat, 47 mp, pret 43 milioane lei. Telefon 216262.

■ Apartament o cameră, CUG, la sosea, decomandat, parter înalt, parchet, pret 38 milioane lei. Telefon 216262.

■ Garsonieră, Centru, et. 3/3, bloc vechi, parchet, pret 48 milioane lei, negociabil. Telefon 216262.

■ Apartament o cameră, Autogară - Duvana, et. 4/8, 37 mp, pret 55 milioane lei. Telefon 216262.

■ Apartament 2 camere, Nicolina I, et. 2/4, 52 mp, pret 50 milioane lei. Telefon 216262.

■ Apartament 2 camere, Copou, et. 3/8, decomandat, 50 mp, pret 100 milioane lei, negociabil, telefon 216262.

■ Apartament 2 camere, Tătărasi, conf. II, et. 1/4, nedecomandat, parchet, baie cu dus, faiantată, balcon închis, usă stejar. Pret 33 milioane lei. Telefon 216262.

■ Apartament 2 camere, Centru, str. C. Negri, et. 6/10, parchet, balcon închis, faianta în baie si bucătărie, pret 90 milioane lei, negociabil. Telefon 216262.

■ Apartament 2 camere, Moara de Foc, et. 7/8, 60 mp, 2 balcoane închise, faiantă în baie si bucătărie, parchet, pret 68 milioane lei. Telefon 216262.

■ Apartament 3 camere, Nicolina, et. 3/4, prima statie, decomandat, 2 băi, pret 65 milioane lei. Telefon 216262.

■ Apartament 3 camere, Nicolina II, decomandat, 72 mp, et. 4/4, cu uscător deasupra, 2 băi, 2 balcoane, parchet, faiantă în băi si bucătărie, pret 60 milioane lei. Telefon 216262.

■ Apartament 3 camere, Lunca Cetătuii, parter, decomandat, 75 mp, parchet, faiantă si gresie în băi, pret 40 milioane lei. Telefon 216262.

■ Apartament 3 camere, Centru, et. 6/7, decomandat, 62 mp, cu boxă, parchet, 2 balcoane închise, pret 130 milioane lei. Telefon 216262.

■ Apartament 3 camere, Nicolina I, parter, decomandat, balcon închis, pret 65 milioane lei. Telefon 216262.

■ Apartament 4 camere, Centru, str. Stefan cel Mare, et. 8/8, cu îmbunătătiri, pret 30.000 USD. Telefon 216262.

SPAȚII COMERCIALE

■ Vînd urgent spatiu comercial în Hîrlău, amenajat la parter, cu magazin alimentar cu dotările necesare, magazin la etaj si birou deasupra, în suprafată totală de 100 mp, pret 300 milioane lei, negociabil. Telefon 216262.

TERENURI

■ Vînd urgent teren, la soseaua Iasi-Tomesti, între PROPAST si IVV, vizavi, în suprafată totala de 2000 mp, cu toate facilitătile, curent electric 220 si 380, apă curentă, canalizare, gaz metan, pret 3 USD/mp. Telefon 216262.

CUMPĂRĂRI

Compania imobiliară CASTER cumpără

■ Apartamente cu 1, 2, 3, 4 camere, indiferent de zonă si stare. Preturi avantajoase, în functie de zonă, amplasare si amenajari. Pentru informatii suplimentare sunati la telefon 032/216262, orele 8,00-20,00, sîmbata 9,00 - 14,00. Hotel Unirea, cam. 106.

1 cameră

■ Apartament o cameră, Tătărasi, etaj intermediar, 30-35 milioane lei. Telefon 216262.

■ Apartament o cameră, Gară, Autogară, etaj intermediar, 50-60 milioane lei, în functie de îmbunătătiri. Telefon 216262.

■ Apartament o cameră, Nicolina, Păcurari, etaj intermediar, cu îmbunătătiri, pret 40 milioane lei. Telefon 216262.

■ Apartament o cameră, Alexandru, etaje intermediare, pret 25 milioane lei. Telefon 216262.

2 camere

■ Apartament 2 camere, Păcurari, Canta, etaje intermediare, cu îmbunătătiri, pret 55-60 milioane lei. Telefon 216262.

■ Apartament 2 camere, Nicolina, la sosea, etaje intermediare, cu îmbunătătiri, pret 55-60 milioane lei. Telefon 216262.

■ Apartament 2 camere, Nicolina, la sosea, în prima sau a doua statie, la pret avantajos. Telefon 216262.

IMOBILIARE

VÎNZĂRI
CASE

- Casă bătrînească la Ruginoasa, cu beci și 1.800 mp teren. Pret fix 15 milioane lei. Relatii - familia Agapi.
- Casă 4 camere, cu beci, teren 500 mp, cu anexe. Relatii la adresa: str. Schit nr. 67, Husi, sau telefon 475691. Pret 70 milioane lei, negociabil. (369087)
- Casă în comuna Boroaia, judetul Suceava, cu grădină - 1000 mp. Telefon 033/661109. (368039)
- Casa, anexe, beci, apă în casa si curte, 9000 mp livadă. Familia Miron Constantin, sat Poiana Mărului, comuna Ceplenita, judetul Iasi. Pret informativ 40 milioane lei. (367752)
- Casă pentru demolare si materiale de constructie. Pret foarte convenabil. Telefon 369297. (369297)
- Casă în Roman - 5 camere, baie, bucătărie, 3 holuri, gaz metan - teren în constructii, atasat 1312 mp. Relatii la telefon 033/731458 sau centrală pager 734715 pentru R 19134 sau R 19135.
- Casă în sat Covasna, comuna Costuleni, pret 40 milioane lei. Telefon 272488. (368306)
- (schimb cu apartament) casă cu grădină, în Holboca. Telefon 141084, între orele 8,30-13,00. (368134)
- Urgent, casă cu teren 2400 mp, în comuna Erbiceni, judetul Iasi. Relatii - Moara de porumb Erbiceni, familia Rata Maricel. Pret 20 milioane lei, negociabil, zonă centrală. (368142)
- 0,45 ha, sat Păun sau schimb cu garsonieră plus diferentă. Telefon 171243.

VÎNZĂRI
APARTAMENTE

1 cameră

- Garsonieră, conf. I, centru, Cîmpulung Moldovenesc. Telefon 210638, între orele 17,00-21,00 - Iasi. (368058)
- Garsonieră, conf. II, în "Tudor", 5500 USD, negociabil. Telefon 271546. (367747)
- **Apartament o cameră, Podu Ros, toate facilitătile. Telefon 212026. (368031)**
- Apartament o cameră sau schimb cu apartament 2 camere. Ofer diferentă. Telefon 212625. (368057)
- Apartament o cameră, 38 mp, oras Tg. Frumos, pret 30 milioane lei. Telefon 213587. (368124)
- Garsonieră, conf. I, str. Străpungerii Silvestru nr. 35, et. 2, ap. 9. Telefon 211519, între orele 16,00-20,00. Pret 60 milioane lei.

2 camere

- Apartament 2 camere, "Doi Băieti", et. II. Telefoane 034/314615; 032/179813. (367942)
- **Apartament 2 camere, zona T. Vladimirescu. Telefon 210295, după orele 18,00.**
- Apartament 2 camere, conf. I, et. 1. Relatii la telefon 129571. (369070)
- **Apartament 2 camere, în Dancu. Telefon 290676. (368049)**
- **Apartament 2 camere, decomandat, conf. I, et. 4/4, str. Sf. Lazăr, liber, fără probleme, conditii deosebite, telefon, cablu, gresie, faiantă, tîmplărie. Telefon 130018. (369247)**
- Apartament 2 camere, semidecomandat, Tătărasi, proprietate, parter, curat, cu foarte multe îmbunătătiri, pret 39 milioane lei. Telefon 163378. (367737)
- **Apartament 2 camere, conf. I, semidecomandat, et. 3/4, pret 45 milioane lei, Bularga. Telefon 138824; 130829. (368231)**
- **Apartament 2 camere, 65 mp, conf. I, parchet, Alcatel, garaj, boxă, geamuri triple, 2 balcoane închise, rond I CUG, pret 65 milioane lei. Telefon 220480; 122568. (369295)**
- Copou, apartament 2 camere, decomandate, etaj 3, 100 milioane lei. Telefon 143208. (368081)
- **Apartament 2 camere, Păcurari. Telefon 161638. (369368)**
- Apartament 2 camere, decomandat, conf. I, Nicolina I. Telefon 114512, marti 8,00-11,00; joi: 14,00-17,00; duminică: 8,00-11,00. Nicolina II. (368118)
- Apartament 2 camere, zona Tomesti, bl. 26, sc. C, ap. 1. Pret negociabil. (368104)
- Apartament 2 camere, decomandate, cărămidă, cu fata la soare, et. 1, pret negociabil. Telefon 031/616548 - Dorohoi.
- **Apartament 2 camere, decomandat, îmbunătătiri, Dorohoi, Bdul Victoriei, bl. B4. Telefon 031/616192. (2852)**
- Apartament 2 camere, et. 1, conf. III, telefon 215786, pret 32 milioane lei, negociabil. (368301)
- Apartament 2 camere, parter, conf. I, decomandat, Tătărasi, îmbunătătit, pret 9.000 USD, negociabil. Telefon 215899. (368308)

3 camere

- Apartament 3 camere, conf. I, semidecomandat, fără probleme cu izolatia, pret 62 milioane lei, negociabil sau schimb cu 2 garsoniere, conf. I. Telefon 136917. (367734)
- Apartament 3 camere, decomandat, cu îmbunătătiri, telefon, cablu, gaz. Telefon 031/615322 - Dorohoi. (2841)
- Apartament 3 camere, decomandat, et. 4/4, Nicolina II, pret 70 milioane lei, negociabil. Telefon 122475. (369283)
- URGENT. Apartament 3 camere, în Piata Unirii, et. 8/10, cu toate îmbunătătirile posibile. Telefon 147672. (369290)

APARTAMENT 3 CAMERE - PREȚ EXCELENT

Urgent apartament 3 camere, decomandat, cartier Tătărasi, telefon, telecablu, zonă linistită. Pret excelent: 70 milioane. Relatii la telefon 173957 sau lăsati mesaje la centrala Paging 232093, cod pager 305. (368245)

- Apartament 3 camere, et. 1, semidecomandat, Mircea, pret 55 milioane lei. Telefon 223073, fără intermediari. (368131)

4 camere

Ofertă excepțională!

Apartament 4 camere, în zonă ultracentrală, bloc nou construit, et. 1, dotări de lux sau schimb cu apartament cu o cameră în zonă centrală plus diferentă. Relatii la telefon 117045 (între orele 8,00-18,00) si 215021, după orele 18,00. (368017)

- Apartament 4 camere, în soseaua Nicolina (la stradă), bloc Farmacie. Telefon 124502. Pret negociabil, la fata locului. (369334)
- **Apartament 4 camere, în vilă, Copou, beci, grădină, gaz metan. Pret 160 milioane lei. Telefon 133868. (369348)**
- Apartament 4 camere, gaz, cablu, et. III, 2 balcoane, 2 băi. Telefon 031/519252. (3801)
- Urgent, 4 camere, parter bloc, din care 2 spatiu comercial, la Vlădeni sau schimb cu Iasi - variante. Telefon 178665. (367739)
- Apartament 4 camere, zona Păcurari, et. 5. Pret 130 milioane lei, negociabil. Telefon 156240. (369287)
- Apartament 4 camere, decomandat, zonă ultracentrală, cablu, gaz, Botosani. Telefon 031/513691. (3850)
- Urgent, apartament 4 camere, conf. I, et. 1, Tătărasi, str. Vasile Lupu. Telefon 173021. (368305)

Agenții imobiliare

Intermedieri vînzări, cumpărări, închirieri și schimburi de case, apartamente și terenuri.

Agenție imobiliară
Stef
Str. Lăpușneanu, nr. 16
(lîngă Policlinica Stomatologică)
Telefon: 215933, 216749
216746

VÎNZĂRI
IMOBILE

1 cameră

- **Garsonieră, ultracentrală, parchet, curat, pret 6000 USD, negociabil. Telefon 215933.**
- **Garsonieră, Grădinari, parter, pret 33 milioane lei, negociabil. Telefon 216749.**
- **Apartament o cameră, zona Tătărasi, parter, pret 37 milioane lei, negociabil. Telefon 216749.**

2 camere

- **Apartament 2 camere, Moara de Foc, et. 7/8, pret 68 milioane lei, negociabil. Telefon 216749.**
- **Apartament 2 camere, Tătărasi, et. 2, pret 51 milioane lei. Telefon 215933.**
- **Apartament 2 camere, Dacia, et. 11/11, pret 36 milioane lei. Telefon 216749.**
- **Apartament 2 camere, Nicolina, et. 5/8, pret 52 milioane lei, negociabil. Telefon 216749.**
- **Apartament 2 camere, Musatini, parter, pret 36 milioane lei. Telefon 215933.**
- **Apartament 2 camere, Autogară, parter, pret 75 milioane lei, negociabil. Telefon 215933.**
- **Apartament 2 camere, Podu Ros, et. 4/10, pret 65 milioane lei, negociabil. Telefon 216749.**
- **Apartament 2 camere, Dacia, et. 6/10, pret 48 milioane lei, negociabil. Telefon 216749.**
- **Apartament 2 camere, Alexandru, et. 3/4, pret 38 milioane lei. Telefon 216749.**
- **Apartament 2 camere, decomandat, parter, Alexandru, pret 43 milioane lei. Telefon 216749.**

3 camere

- **Apartament 3 camere, Dacia, et. 2/8, pret 90 milioane lei, negociabil. Telefon 216749.**
- **Apartament 3 camere, Dacia, et. 2/8, pret 63 milioane lei. Telefon 216749.**
- **Apartament 3 camere, semidecomandat, conf. I, Dacia, pret 50 milioane lei, negociabil. Telefon 216749.**
- **Apartament 3 camere, decomandat, Păcurari, pret 85 milioane lei. Telefon 216749.**
- **Apartament 3 camere, decomandat, parter, zona Nicolina II, pret 85 milioane lei. Telefon 216749.**

4 camere

- **Apartament 4 camere, decomandat, et. 7/9, Nicolina-CUG, pret 75 milioane lei.**

TERENURI

- **Teren 300 mp, Tătărasi, cu posibilităti gaz, canalizare, pret 25 USD/mp.**
- **5500 mp, Păcurari, cu acces la două drumuri, pret 15.000 lei/mp, negociabil.**

CUMPĂRĂRI
IMOBILE

- **Apartament o cameră, zona Tătărasi, Nicolina I, pret 32 milioane lei, negociabil.**
- **Apartament 2-3 camere, etaj intermediar, cu îmbunătătiri, zonă centrală si Copou.**
- **Apartament 2 camere, decomandat, etaj intermediar, zona Tătărasi, pret 50 milioane lei.**
- **Apartament 2 camere, parter, zonă centrală în Tudor Vladimirescu, Podu Ros, Podul de Fier, cu vedere la stradă.**
- **Apartament 2 camere, decomandat, conf. I, etaj intermediar, în zonele Podu Ros, 7 Noiembrie, Cantemir, Podul de Piatră, pret 60 milioane lei.**
- **Apartament 3-4 camere, decomandat sau semidecomandat, etaj intermediar, zona Tătărași, pret 55 milioane lei.**

NOVAEX
IAȘI-str. Păcurari, nr.8
(lîngă Biblioteca "Mihai Eminescu")
Telefon 210977, 214666

VÎNZĂRI
IMOBILE

1 cameră

- **Garsonieră, 25 mp, et. 3, Tudor Vladimirescu, mobilată, curată. Pret 5.300 USD.**
- **Urgent, apartament cu o cameră, 40 mp, et. 1, ultracentral, stare excelentă, pret 10.000 USD.**
- **Apartament cu o cameră, 38 mp, et. 7/8, Păcurari, drept habitatie 2-3 luni, pret 35 milioane lei.**
- **Apartament cu o cameră, 30 mp, et. 7, Frumoasa, pret 30 milioane lei.**

2 camere

- **Apartament 2 camere, decomandat, Copou (Lascăr Catargi), et. 1, stare excelentă (parchet, gresie, faiantă, set "Olivia"), zonă deosebită, pret 150 milioane lei.**
- **Apartament 2 camere, decomandat, 60 mp, boxă 20 mp, teren 47 mp, Copou (aproape de parc), zonă deosebită, pret 160 milioane lei.**
- **Apartament 2 camere, decomandat, 40 mp, et. 4/10, Hala Centrală, complet mobilat, stare foarte bună, pret 100 milioane lei.**
- **Apartament 2 camere, semidecomandat, 50 mp, et. 3, Piata Unirii, stare foarte bună. Pret 14.000 USD, negociabil.**
- **Apartament 2 camere, decomandat, 50 mp, et. 9, Piata Unirii, cu îmbunătătiri, pret 14.000 USD.**
- **Apartament 2 camere, semidecomandat, 45 mp, et. 1, Zimbru-Dacia, pret 45 milioane lei sau 5000 USD.**
- **Apartament 2 camere, nedecomandat, 35 mp, parter, Tătărasi-Triumf, pret 40 milioane lei.**
- **Apartament 2 camere, decomandat, 55 mp, et. 4, Tătărași-Metalurgie, cu îmbunătățiri, pret 45 milioane lei.**
- **Apartament 2 camere, decomandat, 45 mp, et. 4, Canta, pret 45 milioane lei.**
- **Apartament 2 camere, decomandat, 50 mp, et. 3/8, Podu Ros - Cotnari, pret 65 milioane lei.**
- **Apartament 2 camere, decomandat, 51 mp, et. 9/10, pret 42 milioane lei.**

3 camere

- **Apartament 3 camere, decomandat, 70 mp, et. 8/10, Bdul Independentei - Piata Unirii, cu îmbunătățiri, pret 25.000 USD sau lei.**
- **Apartament 3 camere, decomandat, 70 mp, et. 4, Gară - Sala "Vointa", stare foarte bună, pret 95 milioane lei.**
- **Apartament 3 camere, decomandat, 70 mp, et. 2, Nicolina (a 4-a statie din P. Ros), cu îmbunătătiri, pret 65 milioane lei.**
- **Apartament 3 camere, decomandat, 70 mp, et. 3, Nicolina (prima statie), pret 62 milioane lei.**
- **Apartament 3 camere, decomandat, 75 mp, et. 7/10, Gară - "Topaz", multiple îmbunătățiri, pret 120 milioane lei.**
- **Apartament 3 camere, decomandat, 75 mp, et. 1, Nicolina I (prima statie - blocuri noi), deosebit, pret 100 milioane lei.**
- **Apartament 3 camere, decomandat, 70 mp, et. 4/8, Păcurari - Postă, cu îmbunătătiri, pret 100 milioane lei.**
- **Apartament 3 camere, decomandat, 60 mp, et. 4, Tg. Cucu, pret 95 milioane lei, negociabil.**

4 camere

- **Apartament 4 camere, decomandat, 75 mp, et. 3/4, pret 60 milioane lei, negociabil.**
- **Apartament 4 camere, semidecomandat, 70 mp, et. 3/4, Alexandru, pret 46 milioane lei.**
- **Apartament 4 camere, semidecomandat, 80 mp, et. 4/8, stare bună, CUG (rond vechi), pret 80 milioane lei, negociabil.**

- **Apartament 4 camere, decomandat, 90 mp, et. 6/10, curat, Mircea, pret 60 milioane lei.**

TERENURI

- **2600 mp intravilan, Bucium - Hanul "Trei Sarmale", gaz, deschidere 30 m la stradă. Pret 5 dolari/mp, negociabil.**

CUMPĂRĂRI
IMOBILE

- **Garsoniere, conf. I, II, III, în orice zonă. Pret rezonabil.**
- **Apartamente cu o cameră, Centru, Autogară, Păcurari, Oancea, Nicolina, pret rezonabil.**
- **Apartament 2 camere, zonă ultracentrală, etaj intermediar. Ofer 12.000-13.000 USD.**
- **Apartament 3 camere, zonă ultracentrală, etaje intermediare. Ofer 15.000-20.000 USD.**
- **Apartamente 2 camere, conf. I, et. 1-2, Tătărași. Ofer 50-55 milioane lei.**
- **Apartamente 2 camere, în toate zonele, orice confort, pret rezonabil.**
- **Vile în Copou sau Centru.**
- **Terenuri construibile în Iasi.**

Elemarc
AGENȚIE IMOBILIARĂ
IAȘI-str. Cuza Vodă, nr. 30 - 32, Casa Bucovineană, et. 3
Telefon 216721

VÎNZĂRI
IMOBILE

1 cameră

- **Garsonieră, conf. I, parter, parchet, usă stejar, faiantă baie si bucătărie, zona Alexandru-Zimbru, pret 30 milioane lei. Telefon 216721.**
- **Garsonieră, conf. I, parter, cu balcon, foarte curat, Alexandru cel Bun, pret 28 milioane lei + acte. Telefon 216721.**
- **Apartament o cameră, et. 5/10, Nicolina-CUG, pret 40 milioane lei, negociabil. Telefon 216721.**

2 camere

- **Apartament 2 camere, decomandat, parter, Nicolina-CUG, 60 mp, pret 48 milioane lei, negociabil. Telefon 216721.**
- **Apartament 2 camere, semidecomandat, parter, Bularga, pret 35 milioane lei. Telefon 216721.**
- **Apartament 2 camere, decomandat, parter, Tomesti, pret 28 milioane lei. Telefon 216721.**
- **Apartament 2 camere, decomandat, parter, 65 mp, Autogară, pret 75 milioane lei. Telefon 216721.**
- **Apartament 2 camere, decomandat, parter, Alexandru cel Bun, pret 36 milioane lei. Telefon 216721.**
- **Apartament 2 camere, decomandat, et. 2, Galata, pret 44 milioane lei. Telefon 216721.**
- **Apartament 2 camere, nedecomandat, et. 4/4, Tătărași. Pret 27 milioane lei, negociabil. Telefon 216721.**
- **Apartament 2 camere, decomandat, et. 1/4, Nicolina, 65 mp. Pret 55 milioane lei. Telefon 216721.**
- **Apartament 2 camere, decomandat, et. 2/4, Piata Chirilă, pret 49 milioane lei. Telefon 216721.**
- **Apartament 2 camere, semidecomandat, parter, Alexandru cel Bun, pret 35 milioane lei, negociabil. Telefon 216721.**

3 camere

- **Apartament 3 camere, decomandat, et. 5/10, Alexandru cel Bun, pret 70 milioane lei, negociabil. Telefon 216721.**
- **Apartament 3 camere, decomandat, parter, Dacia, pret 68 milioane lei, negociabil. Telefon 216721.**
- **Apartament 3 camere, decomandat, et. 4/4, Nicolina I, pret 57 milioane lei, negociabil. Telefon 216721.**
- **Apartament 3 camere, decomandat, et. 6/10, Mircea cel Bătrîn, pret 55 milioane lei. Telefon 216721.**
- **Apartament 3 camere, semidecomandat, et. 3/4, zona Alexandru-Zimbru, pret 45 milioane lei, negociabil. Telefon 216721.**
- **Apartament 3 camere, decomandat, et. 5/8, Alexandru cel Bun, pret 80 milioane lei, negociabil. Telefon 216721.**
- **Apartament 3 camere, decomandat, parter, Tomesti, pret 35 milioane lei, negociabil. Telefon 216721.**
- **Apartament 3 camere, semidecomandat, conf. II, et. 1/4, Alexandru cel Bun, liber, pret 38 milioane lei. Telefon 216721.**
- **Apartament 3 camere, semidecomandat, et. 9/10, Țesătura, pret 50 milioane lei, negociabil. Telefon 216721.**
- **Apartament 3 camere, semidecomandat, et. 4/4, lîngă întreprinderea Nicolina, pret 60 milioane lei, negociabil. Telefon 216721.**
- **Apartament 3 camere, decomandat, et. 2/10, Dacia, pret 60 milioane lei. Telefon 216721.**

4 camere

- **Apartament 4 camere, decomandat, et. 2/8, Dacia, pret 65 milioane lei, negociabil. Telefon 216721.**
- **Apartament 4 camere, decomandat, zona Zimbru, et. 5/10, pret 70 milioane lei, negociabil. Telefon 216721.**
- **Apartament 4 camere, decomandat, et. 5/10, Păcurari, liber, pret 70 milioane lei. Telefon 216721.**
- **Apartament 4 camere decomandat, et. 2, Hlincea, pret 70 milioane lei. Telefon 216721.**
- **Apartament 4 camere, semidecomandat, 100 mp, et. 3/4, Ciurchi, pret 80 milioane lei. Telefon 216721.**

MONDIAL SERV
AGENȚIE IMOBILIARĂ
CASĂ DE AMANET
IAȘI-Autogară bloc CL5, zilnic 8 - 18
Telefon 117502

CUMPĂRĂRI
IMOBILE

- **Apartament o cameră, conf. I, etaj intermediar, zona Nicolina, Podu Ros, Păcurari, Autogară.**
- **Apartament 2 camere, decomandat, conf. I, zonele Gară, Autogară, Păcurari.**
- **Apartament 2-3 camere, în zonele Nicolina, CUG, la stradă. Ofer 50-60 milioane lei.**
- **Apartament 3 camere, decomandat, conf. I, în zona Alexandru. Ofer 55-60 milioane lei.**

VÎNZĂRI
IMOBILE

1 cameră

- **Garsonieră, conf. I, Tătărași (Complex Ciurchi), parter, baie cu cadă, stare bună, curătenie recentă, pret 35 milioane lei.**
- **Garsonieră, conf. I, Tătărași, baie cu duș, parchet, parter, pret 31 milioane lei.**

2 camere

- **Apartament 2 camere, conf. II, parter, zona Alexandru, pret 39 milioane lei.**
- **Apartament 2 camere, decomandat, conf. II, parter, balcon închis, Alexandru, pret 37 milioane.**
- **Apartament 2 camere, decomandat, conf. I, parter înalt, cu îmbunătățiri, zona Nicolina I, pret 55 milioane.**
- **Apartament 2 camere, decomandat, conf. I, 50 mp, cu îmbunătățiri, et. 10, Sos. Natională, pret 45 milioane.**

3 camere

- **Apartament 3 camere, conf. I, decomandat, et. 4/6, zona Păcurari (Moto Velo), cu îmbunătățiri, pret 85 milioane lei.**
- **Apartament 3 camere, decomandat, conf. II îmbunătățit, et. 2, zona Alexandru (Olimp), stare foarte bună, pret 48 milioane lei.**

TRANSIMOB
AGENȚIE IMOBILIARĂ
Str. Cuza Vodă, nr. 30-32, Casa Bucovineană, Et.2
Telefon 215443

VÎNZĂRI
IMOBILE

1 cameră

- **Apartament cu o cameră, 38 mp, et. 3/8, bloc nou, ultracentral, pret 10.000 USD.**
- **Apartament cu o cameră, 40 mp, et. 7/10, curat, Nicolina, 40 milioane lei, negociabil.**
- **Apartament cu o cameră, 40 mp, et. 3/8, Autogară, 55 milioane lei.**
- **Garsonieră, conf. I, 30 mp, et. 4/9, liberă, Tătărași, pret 33 milioane lei.**

2 camere

- **Apartament 2 camere, semidecomandat, 50 mp, balcon închis, parchet, faianță, boxă, curat, et. 4/10, Podu Roș, 59 milioane lei, negociabil.**
- **Apartament 2 camere, decomandat, 50 mp, et. 4, foarte curat, Nicolina, 45 milioane lei.**
- **Apartament 2 camere, decomandat, et. 6/10, Alexandru, 42 milioane lei.**
- **Apartament 2 camere, semidecomandat, et. 1/4, curat, Mircea, 37 milioane lei.**

3 camere

- **Apartament 3 camere, semidecomandat, conf. I, et. 3/4, Alexandru, 55 milioane lei.**
- **Apartament 3 camere, decomandat, conf. I, parchet, faiantă, gresie, curat, et. 7/10, Gară, pret 100 milioane lei, negociabil.**
- **Apartament 3 camere, decomandat, 70 mp, curat, parter, Nicolina II, 55 milioane lei.**
- **Apartament 3 camere, decomandat, et. 8/10, Mircea, 45 milioane lei, negociabil.**

4 camere

- **Apartament 4 camere, decomandat, conf. I, parchet, faiantă, curat, 3 balcoane, 2 băi, et. 4/9, Nicolina, pret 72 milioane lei, negociabil.**
- **Apartament 4 camere, decomandat, conf. I, 100 mp, curat, et. 3, Nicolina, pret 60 milioane lei.**
- **Apartament 4 camere, decomandat, conf. I, parchet, faiantă, gresie, parter, Nicolina, pret 65 milioane lei.**
- **Apartament 4 camere, decomandat, conf. I, 100 mp, bloc nou, et. 3/8, Tigarete, pret 75 milioane lei, negociabil.**

CASE

- **Imobil 6 camere, ultracentral, cu toate facilitătile, pret 70.000 USD.**
- **Imobil 5 camere, constructie nouă, nefinisată, Tătărași, pret 110 milioane lei.**
- **Imobil 3 camere, constructie nouă, Tătărasi-Moara de Vînt, pret 150 milioane lei, negociabil.**
- **Imobil 4 camere, cu toate facilitătile, 1.000 mp teren construit și neconstruit, Copou, pret 100.000 USD, negociabil.**

TERENURI

- **Teren 1000 mp, 27 m deschidere la stradă, posibilităţi reale de apă, gaz, curent electric, Bucium, pret 30 USD/mp.**
- **Teren 4100 mp, lîngă depozitele COOP, Pașcani, pret 3000 lei/mp, negociabil.**
- **Teren 650 mp, 20 m deschidere la stradă, Nicolina, 10 USD/mp, negociabil.**
- **Terenuri în toate zonele orașului.**

CUMPĂRĂRI
IMOBILE

- **Garsonieră sau apartament o cameră. Ofer pret avantajos.**
- **Apartament 2 camere, zonele Podu Roș, Nicolina, Tătărasi.**
- **Apartament 2 camere, zonele Păcurari, Canta.**
- **Apartament 2-3 camere, zonele Centrul Civic sau Gară - Autogară.**
- **Apartament 2-3 camere, zonele Alexandru, Dacia, Mircea, Galata.**
- **Apartament 3-4 camere, zonele Tătărași, Nicolina sau Păcurari.**
- **Apartament 1, 2, 3, 4 camere, indiferent de zonă sau confort.**

CASE-TERENURI

- **Casă, stare bună, zonă centrală sau semicentrală. Ofer pret avantajos, în functie de stare și facilități.**
- **Teren construibil, orice zonă, cu posibilităţi de racord la apă, gaz, canalizare.**

ECHO
IAȘI-str. Sărărie, nr.84
Telefon 216294

CUMPĂRĂRI
IMOBILE

- **Garsonieră, conf. II, Alexandru (Plăieșilor, Basarabi), Bularga (Proletari); Nicolina (Trotuș); ofer 27 milioane, respectiv 30 milioane.**
- **Apartament cu o cameră, indiferent de etaj, Păcurari, Nicolina, str. Grădinari, Metalurgie. Ofer 38 milioane lei.**
- **Apartament 2 camere, etaj intermediar, Tătărași, P. Roș, CUG, Păcurari, Nicolina, Metalurgie. Ofer 55-60 milioane lei.**
- **Apartament 2 camere, decomandat, semidecomandat, Alexandru, Dancu, Mircea, Galata, Metalurgie. Ofer 35 milioane, respectiv 45 milioane.**
- **Apartament 2 camere, nedecomandat, Alexandru, Tătărași, Ciurchi, indiferent de etaj. Ofer 35 milioane lei pentru Alexandru, maximum 30 milioane pentru Tătărași, Ciurchi.**
- **Apartament 3 camere, decomandat, conf. I, etaj intermediar, Păcurari, Nicolina, pînă la rond CUG, P. Roș, Tătărași. Ofer 60-65 milioane lei.**
- **Apartament 3 camere, decomandat sau semidecomandat, indiferent de zonă și etaj. Ofer 50 milioane lei.**
- **1, 2, 3 camere, indiferent de zonă și etaj. Ofer pret avantajos.**

S.C. TIM-TIB srl
IAȘI, str. Sf. Lazăr nr. 2
demisol (în incinta patiseriei Timiș)
AGENȚIE IMOBILIARĂ
Tel. 117554
Tel/fax: 216692

VÎNZĂRI
IMOBILE

2 camere

- **Apartament 2 camere, decomandat, parter, zona Gara Internațională, pret 70 milioane lei, negociabil.**
- **Apartament 2 camere decomandat, parter, zona T. Vladimirescu, pret 50 milioane lei.**
- **Apartament 2 camere, semidecomandat, parter, zona Alexandru cel Bun, pret 37 milioane lei, negociabil.**
- **Apartament 2 camere, decomandat, et. IV, zona Alexandru cel Bun, pret 48 milioane lei, negociabil.**

3 camere

- **Apartament 3 camere, semidecomandat, et. IV, zona Cantemir, pret 45 milioane lei, negociabil.**
- **Apartament 3 camere, decomandat, et. IV, zona Splai Bahlui, pret 68 milioane lei.**
- **Apartament 3 camere, decomandat, et. IV, zona Mircea cel Bătrîn, pret 50 milioane lei, negociabil.**

4 camere

- **Apartament 4 camere, decomandat, parter, zona Dancu, pret 60 milioane lei.**

CUMPĂRĂRI
IMOBILE

- **Apartament 2-3 camere, decomandat, zona Dancu, Frumoasa, pret avantajos.**
- **Apartament cu o cameră, decomandat, zona centrală, Autogară, Tg. Cucului, pret avantajos.**
- **Apartament 2 camere, decomandat, zona Păcurari, pret avantajos.**

AGENDA OMULUI DE AFACERI

ETNIS

Reprezentanța firmei germane **Vaillant** pentru Moldova, vă oferă:

Centrale și cazane pentru încălzit pe combustibil lichid, gaz și electrice

- proiectare, montaj și garanție 3 ani
- plata în 6 rate lunare

Reducere 12% pentru aparatura Vaillant și 30% pentru aparatura italiană

Str. N.Iorga 7D, bl. F5, tel. 230113, fax 232690, telemobil 018613246

Compania de Turism NET

TRANSPORT AERIAN: *destinații și tarife speciale*

Montreal sau Toronto - 540 USD
Ottawa - 555 USD, Halifax - 645 USD
Calgary - 660 USD, Vancouver - 690 USD

Iași, Casa Modei - mezanin, tel.:032/213450, fax: 032/270415

DAS

Reprezentant VAILLANT (Germania), DE LONGHI (Italia)
Distribuitor ROMSTAL

- proiectează și execută rețele de încălzire
- proiectează și instalează centrale termice
- dimensionează instalații de climatizare, instalații de răcire și ventilație

Reducere 10% la echipamentele VAILLANT

Iași, str. Aurel Vlaicu 87, Tel./Fax: 032-175488

ROTHERM

Reprezentant al firmei **FERROLI** - Italia

- Echipamente de conditionare aer etc.
- Calorifere din oțel, pompe, hidrofoare etc.
- ***Proiectare, montaj, garanție, service etc.***

Iași - Tel./Fax: 032/175105

ELSACO Botoșani

partener al firmei SCHLUMBERGER - FRANȚA

vinde din stoc
contoare de apă rece, apă caldă, energie termică

execută cu promptitudine
lucrări de montaj și PIF pentru: bucle de măsură apă rece, apă caldă, energie termică

Botoșani, str. N. Iorga 6, tel./fax 031/514278, 031/516707

L.M.C. SRL

Producător agrementat tehnic

TÎMPLĂRIE din ALUMINIU - Tehnologie ITALIA

Iași, bd. Chimiei nr. 2bis, tel. 271.606, fax 126.317

GEMINI GROUP

En gros • En detail

- Materiale de constructii
- Otel beton • Plase • Cuie
- Electrozi etc.

Iași, bd. Chimiei nr. 14 (incinta "Preboc SA"), tel. 032/135330; 032/135147/33, tel./fax 032/271212

RADAN IMPEX

comercializează

- **FAIANȚĂ - 72.000 lei/mp**
- **GRESIE - 75.000 lei/mp**
- **ADEZIVI - 45.000 lei/sac**

Import Italia, calitate excepțională

Șos. Păcurari, bl. 556 (vis-à-vis de Poșta Păcurari), tel. 032/155532

G.I.I.A.T. S.A.

(formată din asocierea partenerilor- TOFAN GRUP S.A. și ALFA CIVIC S.R.L.)

distribuie scule, dispozitive, unelte, consumabile Metabo, Bosch, Stayer, Rothemberger, Grandinetti, Cea, Skil

Iași, Tg. Cucului 1 (lîngă Alimentară), tel/fax: 032-214306

OMEGA IS COMMUNICATIONS

Dealer autorizat comercializare și service

PANASONIC - MOTOROLA

CABLU TELEFONIC (TCYY CUPRU STANAT)

Reduceri pentru lungimi mai mari de 1000 m.

Str. Carpați nr. 6, tel./fax 032/221133

ELECTRA SRL

ALARME inteligente, import, omologate. Autorizare I.G.P. Avizări conform Legii 18/1996.

INTERFOANE de acces cu cartelă pentru blocuri, sedii firme, vile.

Iași, șos. Nicolina nr. 35, bl. 919, tel./fax 032/126276

ELYTIS DESIGN STUDIO

- reclame luminoase
- panouri publicitare
- bannere, inscripționări
- semne stradale
- amenajări interioare
- mobilier comercial
- acoperiri ușoare
- copertine, parasolare

Plata și în rate.

Șos. Păcurari 71, tel./fax 251360

NOU!

JUMĂTATE DE MILION

REGULAMENT CONCURS "MONITORUL - MICA PUBLICITATE"

De LUNI pînă VINERI, urmăriți paginile de Mică Publicitate pentru a descoperi MASCOTA ȘI TALONUL care vă dau dreptul să participați la
UN NOU CONCURS
MONITORUL - MICA PUBLICITATE.

Puteți cîștiga **500.000** de lei în fiecare săptămînă.

ATENȚIE: nu este obligatoriu ca mascota să apară în fiecare zi !

CE TREBUIE FĂCUT?

Decupați mascotele descoperite în timpul săptămînii. Fiecare mascotă găsită trebuie atașată la un talon de participare. Introduceți fiecare set mascotă - talon într-un plic.

UNDE SE DEPUN PLICURILE?

Plicurile pot fi depuse pînă VINERI, ora 12.00 la sediul redacției sau la centrele de mică publicitate.

Centrele de mică publicitate

Monitorul

- magazinul MATERNA
- TĂTĂRAȘI, magazinul FLORA
- PĂCURARI, magazinul ARIO
- PODU DE PIATRĂ, magazinul CMV
- GARĂ, chioșcul INTERPRESS
- punctele RODIPET (Fundație și librăria Junimea)
- Plicurile pot fi expediate și prin poștă, pe adresa:
- Iași, O.P. 7, C.P. 1630, cu specificația "Pentru concursul Monitorul Mica - Publicitate"

Se poate participa cu un număr nelimitat de seturi talon - mascotă.

Tragerea la sorți va putea fi urmărită în direct la TV Europa Nova în fiecare vineri, la ora 22.00.

TALON DE CONCURS 7

"MONITORUL - Mica Publicitate"

NUME: ....
PRENUME: ....
VÎRSTA: .... PROFESIA: ....
ADRESA: Str. ....
Bl. .... Sc. .... Et. .... Ap. ....
TELEFON: ....

Vînzări

Hîrtie ambalaj

Tipografie vinde hîrtie ziar, neutilizată în procesul de productie, care poate fi folosită ca hîrtie ambalaj. Pret 1500 fără TVA. Relatii la telefon 230060.

BIJUTERII AUR

Brătară (7 g), lant (4,5 g) si cruciulită (1,8 g). Aur prelucrat, de 14 K. Pret 100.000 lei/g. Telefon 271333/int.126 (pînă la ora 17,00) si 230974 (după 18,00) si în zilele de sîmbătă si duminică.

COLECȚIE DE TIMBRE

Colectie timbre românesti neobliterate, inclusiv colite, la pret de catalog (perioada 1969-1987). Telefon 160495 (numai după ora 19,00) sau pager CNM 215010/20134.

■ Spray contra ejaculării rapide, medicamente potentă, frigiditate, zahar afrodisiac. Telefon 01-6376273.

■ Cazan rachiu, cap. 500 l. Telefon 159542.

■ Răsaduri de garoafe, shabaud, pansele, petunia. Telefon 174398, permanent. (367107)

■ Producători si importatori direct Italia, ITALGLASS vinde en gros: corpuri de iluminat (uz casnic, industrial), spoturi, materiale de amenajări interioare, la preturi fără concurentă. Expozitia si vinzarea en detail este realizată in colaborare cu PROD ALCOONE Iasi. Căutăm distribuitori în toată tara. Informatii la telefon 212567, pager 215010/11834. Vă asteptăm să vizitati expozitia din str. Săulescu nr. 8 (lîngă Palatul Copiilor). (367754)

■ Prăsitoare 7 rînduri pentru tractor U 650, eventual schimb cu disc plus diferentă. Telefon 740655. (367194)

■ Pui Cocker spaniol. Telefon 215166, după ora 17,00. (367188)

■ Boutique modern cu fond de marfă, vad extra. Telefon 125347. (367225)

■ Echipament scafandru autonom. Telefon 032/119270, după orele 20.00. (367786)

■ S.C.R. MOLDOVA S.A. Iasi (fosta ICRA) desface en gros, prin depozitele sale din comunele Răducăneni, Vlădeni si Erbiceni, o gamă diversă de băuturi alcoolice si răcoritoare, paste, biscuiti, conserve de legume, conserve peste, ulei alimentar, margarină, otet, bere la sticlă 1/2, toate mai aproape de dv. si la acelasi pret cu produsele din depozitele din Iasi ale societătii. Cu noi, economisiti timp si bani.

■ Jaluzele aluminiu. Telefon 215842.

■ Moară porumb 600 kg pe oră. Telefon 032/143493.

■ Presă ulei cu două capete. Telefon 032/143493. (367831)

■ Servantă din lemn masiv. Telefon 133143. (367863)

■ Mobilă mahon sculptat. Telefon 145320. (369016)

■ Brac german, 6 luni, femelă. Relații în bulevardul Tudor Vladimirescu, T17/622. (369029)

■ Frigider 240 l - 1.250.000 lei; frigider 140 l - 825.000 lei; congelator 210 l - 1.620.000 lei; congelator 120 l - 1.000.000 lei. Telefon 142289; 210794. (367622)

■ Vin Merlot, en gros, 1500 l, din Costuleni. Telefon 132578, negociabil. (369058)

■ Urgent, haină bărbătească de piele, nouă, lungă, neagră, clasică, mărimea 50-52, negociabil. Telefon 132578. (369058)

■ Balast si nisip. Telefon 740345. (369035)

■ Cuptor trifazic cu două nivele si dospitor, adîncimea vetrei - un metru, lătimea - 600 milimetri, bun pentru patiserie, pîine, pizza. Telefon 127440. (369037)

■ Aparat pop-corn si malaxor făină, capacitate 7 kg. Telefon 127440. (369037)

■ Plăci azbociment 1750x1150x6. Telefon 133468/144 (la Prefabricate Iasi), între orele 8,00-14,00. (367695)

■ Moară cu ciocănele, nouă. Telefon 030/462121. (367956)

■ Patru viori, mărime mică, mijlocie, trei sferturi (Steiner) si mare, vechi, verificate, în perfectă stare. Telefon 145116, după ora 20.00.

■ Cîine Doberman - pui. Telefon 177194. (369301)

■ Urgent, cuptor pizza italian, alimentare 380 V, cu două compartimente de coacere, 45x45 cm. Informatii la telefon 126212; 221459. (369114)

■ Urgent, instalatie răcit bere, compusă din refrigerator cap si cuplă butoi KEG. Informatii la telefon 126212; 221459. (369114)

■ Rochie mireasă, model deosebit; scule de pescuit. Telefon 122469, orele 16,00-22,00. (367674)

■ Modul prefabricat tip IMC 6x3, bun pentru privatizare, în sat Orzeni, com. Holboca. Telefon 032/252314, toată ziua, negociabil la fata locului. (367995)

■ (execut) goblenuri (icoane, peisaje etc.) si cu materialul clientului. Telefon 293440. (367709)

■ Fax-uri. Telefon 150342.

■ Goblen deosebit, vizibil la RC STAR. Telefon 171342. (367705)

■ Rochie de mireasă (Italia) plus accesorii, foarte avantajos. Telefon 115842. (369125)

■ Bicicletă ergometrică-medicală. Str. Dacia nr. 29 PAV M4. (369081)

■ Haine second hand, en gros, import Belgia (firma Dekaro). Telefon 222427.

■ Chiosc 9 mp amplasat pe teren licitat în zona Păcurari. Pret negociabil. Telefon 120556, 138757. (369339)

■ S.C. COTNARI S.R.L. vinde en gros pui, ouă, telemea, unt, piept pui, preparate carne, vinuri, vodcă, rom, carne tocată, pastă de mici si mici, bere etc. Telefon 230171. (369172)

S.C. MOLDIFCA S.A. IAȘI

S.C. MOLDIFCA S.A. Iasi vinde prin depozitul Dancu următoarele: balast, nisip - sort, ciment, var, cu transport la domiciliu. Telefon 210064; 176010. (369165)

■ Cătea Dog german, vîrsta - 7 luni. Telefon 179553. (368021)

■ S.C. MOLDOTRANS AUTO S.A. vinde motostivuitoare noi, fabricatie Timisoara, de 1,5, 2 si respectiv 3,5 tone; fier beton 0B diam. 10 și diam. 12. Telefon 127218. (368218)

■ S.C. MOLDOTRANS AUTO S.A. vinde la cele mai mici preturi din oras prin Magazinul SUPER MARKET din str. Nicolina nr. 10, lîngă Magazinul BELVEDERE, telefon 127150, următoarele produse: frigider "Arctic", 240 l (1.260.000 lei); frigider "Arctic" 180 l (955.000 lei); frigider "Arctic" 140 l (850.000 lei); congelator 210 l (1.295.000 lei); congelator 160 l (1,195.000 lei); congelator 120 l (975.000 lei); combine frigorifice 230 l (1.550.000 lei); ladă frigorifică 113 l (887.000 lei); vitrină frigorifică (1.130.000 lei); masină automatică italiană WATS, 16 programe (2.920.000 lei); masină automatică DIAMANT (1.975.000 lei); masină de spălat "Alba Lux" 7.1. (1.175.000 lei); masină de spălat "Alba Lux" 15.2 (705.000 lei); masină de spălat "Alba Lux" 10.2 (640.000 lei); aragaze cu 4 ochiuri Oradea (670.000 lei); aragaze cu 3 ochiuri T. (403.000 lei); masini de cusut electrice NICOLETA (995.000 lei); manuală MONICA (935.000 lei); biciclete diferite modele, centrale termice si multe alte obiecte la preturi avantajoase. Vă asteptăm! (368217)

■ Substantă pentru computer tomografie: Ultravist, Omnipaque, Imagopaque. Telefon 114361. (368018)

■ Chiosc metalic 8 mp, pret negociabil. Telefon 176580. (369241)

■ Două malaxoare pentru pîine cu cîte două cuve de inox, capacitate 200 litri, pret negociabil. Telefon 132577. (369245)

■ Masini de scris. Telefon 155452.

■ Masină spălat automată, sigilată, made in Italia, sub pretul pietii. Telefon 161805, 152736. (369419)

■ Lant de aur, model deosebit. Telefon 157607. (367422)

■ Avantajos masină de spălat cu storcător. Telefon 159833. (369424)

■ Moară mobilă, valt, 800 cap. 2,5 t/h, motor 22 KW sau schimb auto-marfă. Telefon 032/125918. (369091)

■ Dozator pentru sucuri si sifoane. Telefon 177194. (368230)

■ Masină de cusut nemtească, nouă, 650.000 lei; masină de cusut românească, 400.000 lei. Telefon 163944. (368236)

■ Forinti, 5.000-175.000 mii lei. Telefon 163944. (368236)

■ Magazinul de mobilă din str. Oancea nr. 12 desface o gamă variată de mobilă: biblioteci, bucătării, holuri, recamiere cu vitrină, canapele, fotolii, mese tvr, fantezie, birouri, cuiere, măsti chiuvetă, aragaze, frigidere, aparataj tensiune la cele mai accesibile preturi. Program: 9.00-17.00. Telefon 172975. (368246)

■ Cărut sport pentru gemeni. Telefon 114742. (368068)

■ Pat-studio foarte ieftin. Telefon 118655. (369294)

■ Vin foarte bun, orice cantitate. Fam. Iftimoaie Aurel, Tomesti, Vlădiceni, jud. Iasi. Telefon 119091. (369299)

■ Mobilă sufragerie: servantă, vitrină, masă tv, masă 12 persoane plus 12 scaune tapitate, sifonier cu două usi, studio cu ladă. Telefon 221475. (368055)

■ Cedez loc înscriere pentru luna martie, Dacia Berlina din depozit Pitesti. Telefon 120757, după ora 15,00. (368067)

■ Vin orice categorie, 1500 l. Telefon 126327. (368073)

■ Tobe, set complet. Pret convenabil. Telefon 165422. (369452)

■ Plăci azbociment 1750x1150x6. Telefon 133468, int. 144, orele 8,00-14,00. (369264)

■ Două lucrări de licentă pentru Facultatea de Drept. Telefon 220910 sau 112462. (368062)

■ Frigider ZIL, nou, 268 litri. Telefon 211879, după ora 16,00. (369269)

■ Pui Caniche, o lună. Telefon 161733. (368354)

■ S.C. PRODHART S.A. Iasi, str. Mangeron nr. 71, oferă din stoc la pret nemajorat mobilă dormitor "Filipa". Relatii la telefon 032/175890 sau la sediul firmei. (368244)

DEALER AUTORIZAT

Dealer autorizat "Mefin" S.A. Sinaia pompe de injectie, Diesel si părti componente la pretul producătorului. S.C. COMAT S.A. Iasi, str. Sergent Grigore Ioan nr. 7. Telefon 032/156300, interior 121, 122, fax 032/157261.

■ Aparat gimnastică pret 200.000 - 300.000 si 450.000 lei (văzute reclame TV, Antena 1). Telefon 111692, după ora 14,00. (369373)

■ Mustar, paste făinoase, la preturi avantajoase. Telefon 038/415995. (15593)

■ Avantajos sămîntă ceapă ceaclama din soiul Wolska. Relatii la telefon 031/541044.

■ Vioară 1/2, vechime 25 ani. Telefon 174727. (367748)

■ Talon VW DETTA 1,3, model 80, înmatriculat, eventual complet - motor defect. Telefon 031/617873. (2848)

■ Spalieri si sîrmă pentru vie. Telefon 222080. (368368)

■ Loc de veci la Cimitirul "Sf. Vasile". Telefon 137869. (368376)

■ Dozator bere și vin. Telefon 116071. (368094)

■ Bar italian frigorific, inox. Telefon 221661. (368396)

■ SC NECTAR SA Pașcani vinde celor interesati îngrășăminte chimice complexe (25-25-0), la pret avantajos. Pentru relatii suplimentare vă puteti adresa la telefon 032/762600 - 161.

■ Moară cu ciocănele, capacitate 300-500 kg/h, motor 5,5 kw, pret 2,2 milioane lei. Telefon 117126.

■ Doriti să vă faceti un chiosc? Detin structura metalică a unui chiosc de 6 mp, aprobat de Primărie, cu tot cu proiect, din teavă pătrată 40 x 40. Pret 1,7 milioane lei. Telefon 232706. (369455)

■ 48 kg plăcute din aluminiu sistem lambriu, tăiate la dimensiunea de 39 cm, noi, bune pentru construirea si decorarea aticurilor, pentru chioscuri, tonete, decoratiuni interioare etc. Pret 800.000 lei. Telefon 232706. (369455)

■ Importator direct, vînd masini de înghetată germane si italiene, avantajos. Telefon/fax 063/224981 - Bistrita.

■ Porumb boabe. Telefon 170608. (368302)

■ Frigider, mobilă, în stare bună, diferite cărti. Telefon 173021. (368304)

■ Unituri dentare (fotoliu inclus), second hand, productie Germania, în perfectă stare de functionare. Telefon 032/233862.

■ Unit si fotoliu dentar, productie România (U.D.5), stare tehnica impecabila. Telefon 032/233862.

■ Două saltele Relaxa - 1,90 x 70. Telefon 136169, după orele 17,00. (369467)

■ Masină finisat marmură, mozaic, cu cap flexibil. Telefon 271191. (369458)

■ Cărut modern pentru copil si un aragaz cu 4 ochiuri. Telefon 223073. (368131)

■ Porc 100 kg, 6500 lei/kg viu, eventual la un grup de persoane asociate, si 500 kg zahăr - 2800 lei kg, negociabil. Tabara Georgeta, Coropceni-Ciortesti-Iasi. (368133)

■ Vin alb de Huși. Telefon 141296. (368115)

■ Vopsea auto metalizată. Telefon 132456, orele 17,00-24,00. (368122)

Electronice

Televizoare

■ Televizor alb-negru "Diamant". Telefon 149007. (369154)

■ Televizor color marca ITT, diagonala 65 cm, pret 550.000 lei. Telefon 163944. (368236)

■ Televizor alb-negru "Diamant". Telefon 149007. (368101)

■ Tv "Philips" ITT Universum, cu telecomenzi, 600-700 mii lei, garantie certificat 3 luni, zona Pacurari, telefon 156765; 175160. (368377)

Birotică

MASCOTA CONCURSULUI

CÎȘTIGAȚI 500.000 lei !

METALCO
PRODUCTIE PUBLICITARA

MONITORUL MICA PUBLICITATE

■ Pentium 100 MHz si imprimantă color. Canon 720x360 d.p.i. Pret avantajos. Telefon 130355, după ora 17,00. (369086)

■ Pentium 133, HDD 1,08 GB, 8 MB RAM, CD-Rom, sound card plus boxe, monitor 15" color, garantie. Telefon 162418 sau 157090. (368105)

■ Laptop Epson Dx2 serie 600, LCD color, HDD 330, 66 MHz, 4 RAM 3,5" - 1,44, trackball, baterie cu acumulatori, persoană fizică, 1.500 USD, pret fix. Telefon 134566, între orele 18,00-22,00.

■ Calculator CIP 03. Telefon 129754. (369090)

■ Calculator HC 91. Pret negociabil. Telefon 115571, seara. (367384)

■ 5x86 133 MHz, diverse configuratii. Ribboane, imprimantă Igraf, SCAMP. Telefon 122412. (368083)

Diverse

■ Combină "Aiwa", telefon "Panasonic", amplificator 2x25 W, ecolaizer. Telefon 122469, orele 16,00-22,00. (367674)

■ Walkman Sony nou, auto reverse, radio-ceas. Telefon 173353. (369282)

■ Aparat "Dare-E" cu pick-up si "Gloria 3", măsuta pentru tv, tv "Miraj", cu lămpi. Telefon 272683, orele 8,00-10,00; 14,00-18,00. (367729)

■ 100 Watt ecualizer auto interconti si CD cu muzică simfonică. Telefon 151818. (368100)

■ Dublu CD Pioneer digital, deck synchro profesional. Telefon 151818. (368100)

■ Video game super Mintendo, 12 bit sistem, două joystick-uri, sase casete stereo. Telefon 035/312281. (736389)

Schimburi

■ (vînd) Casă la tară cu 1.000 mp teren la sosea, în centrul comunei Santa-Mare, judetul Botosani, cu autoturism sau garsonieră. Telefon 223197. (368216)

Cumpărări

■ Actiuni. Telefon 114806. (367940)

■ Pompă ulei pentru VW 1,6 Diesel - Transporter. Telefon 177194. (369301)

■ Cîntar, minim 150 kg. Telefon 116277. (367960)

■ Cărti diverse. Mă deplasez. Telefon 174653, 270076. (626539)

■ Cumpăr televizoare defecte cu integrate si color. Telefon 113380. (367024)

■ Bicicletă. Telefon 231067. (369001)

■ VW înmatriculat. Telefon 128002. (367860)

■ Bloc motor Dacia 1400 sau motor. Telefon 179021. (367703)

■ Cărti din diverse domenii. Mă deplasez. Telefon 129188. (369278)

■ Televizoare defecte pentru piese de schimb, mai noi de 15 ani. Telefon 118655. (369294)

■ Monede vechi. Telefon 166602.

■ Monitor color VGA. Telefon 031/527490, după ora 18,00.

■ Dolari. Telefon 290712. (368379)

■ Televizoare alb-negru și color, defecte. Telefon 149007. (368101)

■ Căsută tip CONSART. Telefon 131062. (368143)

Servicii

Centrul medico-social THEMIS ART

Centrul medico-social THEMIS ART Iasi asigură categoriilor defavorizate ale populatiei (conform Legii nr. 139/1995 si HG 126/6.04.1995) asistentă medico-socială GRATUITĂ, atît prin sistemul de dispensare propriu (autorizate sanitar), cît și la domiciliu (supraveghere, îngrijire, tratamente: bătrîni si copii, sănătosi si bolnavi - handicapati). Solicitări si informatii suplimentare: Telefon/fax 175380 si 251803.

Reparatii

■ Reparatii tv, trageri în bandă, selectoare hiperbandă, garantie. Telefon 118655. (629384)

■ Inginer, orice t.v., AN si color. Specializat în TV color rusesti si noi. Seriozitate si competentă. Rapiditate maximă. Telefon 176283. (917970)

■ Reparatii frigidere, la domiciliul clientului. Garantie un an si jumatate. Telefon 145523. (367057)

■ Reparatii tv color, video, tv alb-negru. Telefon 212278. (367687)

■ Ingineri electronisti, efectuăm reparatii tv color, a.n.; garantie; tarife minime. Telefon 128796. (367880)

■ Tehnicieni, reparăm televizoare. Telefon 149007. (368101)

REPARATII INSTALAȚII SANITARE

Repar instalatii sanitare, masini de spălat, montez set "Olivia", "Melania". Garantie legală - 3 luni. Telefoane: 160164; 224766. (367822)

■ Instalator sanitar autorizat, execut orice tip de reparatii si montez seturi de baie, masini de spălat, apometre etc. Lucrez ieftin si garantat. Telefon 132388. (369057)

■ Repar instalatii sanitare, montez set "Olivia"; execut montari, modificari. Pret - la întelegere cu clientul. Sunati la orice oră. Telefon 157273. (367606)

■ Depanez t.v. alb-negru si color, specializat în străinătate. Telefon 272341. (367694)

■ Tehnicieni, reparăm televizoare. Telefon 149007. (369153)

■ Reparatii videocamere, video, xerox (zona Copou - Centru). Telefon 212278.

Servicii medicale mobile

CORPO SAN, societate specializată în servicii medicale mobile, oferă ASISTENTĂ MEDICALĂ NON STOP

- consultatii medicale adulti si copii, la domiciliul pacientului, cu deplasare la pacient, în regim de maximă urgentă;
- tratamente de urgentă la domiciliul pacientului;
- transportul si internarea pacientului, în cazuri de necesitate;
- analize de laborator la domiciliul bolnavului;
- tratamente injectabile, intravenoase si intramusculare, la domiciliul pacientului;
- eliberarea de retete în regim compensat, precum si eliberarea altor acte medicale. Apelati NON STOP CORPO SAN, la telefon 113130. Sănătatea este bunul nostru cel mai de pret!

MEDIC PRIMAR PEDIATRU

Dr Constantin Iordache, medic primar pediatru, oferă consultatii fie la domiciliul copiilor, fie la Policlinica SĂNĂTATEA 2000, din str. Lăpusneanu 7A. Telefon 214001 (acasă) si 214002 (policlinică). (367976)

M.V.D. Servicii consulting

Asigurăm servicii pentru: definitivarea formalitătilor legate de înfiintarea societătilor comerciale cu capital românesc sau străin; înscrieri mentiuni pentru acte aditionale; obtinerea autorizatiilor si avizelor de functionare pentru: sedii, spatii comerciale, depozite, spatii de productie (pompieri, sanepid, mediu, protectia muncii etc.); înregistrarea cererilor pentru mărcile de fabrică, de comert si de servicii la OSIM; înregistrarea la DGFPCFS si Administratia Financiară. Hotel Unirea, cam. 107. Tel fax 212299, pentru autorizatii cam. 105, tel. 215015. Program 9-19, sîmbătă 9-14.

■ Agentia de menaj "Nufărul alb" vă oferă, prin intermediul serviciilor sale de menaj la domiciliu, un real ajutor în gospodărie. Relatii la sediul firmei, aflat la "Casa Bucovineană", str. Cuza-Vodă, nr. 30-32, et. 2, camera 9, telefon 117597.

ROENTER LTD. - consulting managerial și de afaceri

Asigurăm rapid: înmatriculări societăti comerciale; înregistrări acte aditionale; obtineri autorizatii de functionare pentru sedii firmă, birouri, depozite etc.; elaborări contracte comerciale. Str. Anastasie Panu nr. 13-15, mezanin. Telefon 212335, zilnic, între orele 9.00 și 19.00; sîmbăta, între orele 9,00 si 14,00.

CABINET GINECOLOGIC

Medici: Cristina Anton, Magda Cărăuleanu, Simona Ene, Diodor Vararu. B-dul Alexandru cel Bun nr. 8, bl. 1205 (capăt autobuz 28). Telefoane: 214318, 158982. (916623)

■ Tehnoredactare, scanări, listări. Telefon 132059. (916810)

■ Filmări video. Telefon 129573. (342979)

■ Citit în cafea si cărti. Seriozitate si confidentialitate, la telefon 156413. Programările se fac de luni pînă [illegible] între orele [illegible]-18,00. (626549)

■ Tehnoredactare computerizată. Telefon 230911. (367032)

■ Transport marfă cu autoizotermă 7,5 t. Telefon 162985. (367500)

■ Electronist-electrician, îmi ofer serviciile. Telefon 113380. (367024)

FILMĂRI VIDEO

Casetă mare, Panasonic M3000, mixaje, calitate garantată. Telefon 171847. (367657)

MONTEZ DIBLURI

Usi, corpuri suspendate, oglinzi, lustre, aplice, hote, firme, rafturi, chiuvete, draperii, tablouri, yale-broaste, diverse. Telefoane: 270844; 175575. (367784)

■ Volvo 4,5 t, 7 t, 9 t, conditii deosebite, decontare legală. Pret convenabil. Telefoane131922; 233521, după orele 16,00. (367793)

■ Economistă, pensionară, întocmesc documente contabile. Telefon 154663, zilnic. (367886)

■ Transport persoane si marfă cu Dacia + remorca. Telefon 125130. (367892)

■ Execut monumente funerare si litere marmură. Telefon 252507. (367904)

■ Studentă, efectuez traduceri franceză si engleză. T. Vladimirescu - T2/324. (367923)

■ Tehnoredactare si listare alb-negru si color, cărti de vizită, pliante, legitimatii, conceptii siglă, fotografii alb-negru si color. Telefon 176812. (367926)

MONTEZ DIBLURI

Pentru dulapuri suspendate, tablouri, accesorii baie. Telefon 172128.

PUBLICITATE, UTILITARE

■ Frigidere casnice și comerciale: consultanță, diagnostic, reparatie, service. Garanții și prețuri interesante. Telefon 159779; 154223. (369046)

■ Traduceri limba germană. Telefon 128002. 916569)

■ Lucrez plăpumi și saltele. Telefon 158479. 369064)

■ Tehnoredactez profesionist orice tip lucrare (carte, revistă - orice dimensiune, fișe etc.), urgente, decontare, catalog de prezentare lucrări anterioare. Telefon 28306. (369318)

MEDIC SPECIALIST ALERGOLOG

Dr Victoria Maxim. Telefon 032/131525; 133594; 136172. (369126)

SOCIETATEA COMERCIALĂ TRANSCOM S.A. IAȘI

Societatea Comercială TRANSCOM S.A. Iași, strada Aurel Vlaicu nr. 54, telefon/fax 173636, 173078, efectuează transporturi auto la preturi avantajoase; efectuează inspecții tehnice auto (ITP), la orice tip de mașină; reparatii auto; spălări auto. 369155)

■ Sonorizare cu muzică orice gen, pentru ocazii festive. Telefon 168943. (369143)

■ Emailări căzi, chiuvete. Telefon 170287. 367719)

■ Reparatii tapiterie. Telefon 290514. (369215)

■ Sudor, execut orice fel de constructii metalice, cu sau fără materialul clientului. Telefon 172191. (358005)

CONSULTATII PSIHOLOGICE

■ pentru copii - eșec școlar, tulburări comportamentale și afective;

■ pentru adolescenti - orientare școlară și profesională, dificultăți de adaptare, probleme sentimentale;

■ pentru adulți - probleme de cuplu, diminuarea capacitătii de muncă. Programări - zilnic, între orele 8.00 și 12.00, la telefon 214318. Adresa: Bd. Alexandru cel Bun nr. 8, bloc 1205, la Cabinetul medical "Văraru Costel". 368204)

■ Tehnoredactare computerizată cu Word 6.0. - proiecte sau orice tip de lucrări. Pret avantajos. Telefon 134566, între orele 18,00 si 22,00.

■ Execut lucrări de zugrăveli, faianțări, tencuieli. Telefon 155452.

■ Maseur, proaspăt absolvent, tînăr, prezentabil, îmi ofer serviciile. Telefon 151621.

■ Execut lucrări de mecanică auto Dacia, și la domiciliul clientului. Telefon 155225. (368056)

■ Transport marfă, pe orice distantă, cu Dacia "papuc" carosată. Telefon 127580 sau 126542. (369362)

■ Cercetări de marketing - profesionalism, promptitudine, accesibilitate. Telefon 117316.

■ Capitonări standard, furniruiri, tavane polistiren deosebite. Telefon 212278.

AGENȚIA VICOSAN

Vă oferă servicii de menaj, supraveghere, îngrijire copii si bătrîni. Informatii la telefon 126897. (368071)

■ Tehnoredactare computerizată, listare inkjet. Telefon 134586 si 138725. (369454)

■ S.C. ARHITECTII ASOCIATI SRL Iasi elaborează proiecte pentru constructii de locuit, social-culturale, administrative etc. Telefon 115257. (368059)

■ Economist, conduc evidenta contabilă. Telefon 293070, după orele 17,00. (368243)

■ Inginer, 29 ani, posesor permis categoria B, cursuri absolvite de management si elemente de contabilitate, cu experientă în domeniul comertului, capacitate de adaptare rapidă si disponibilitate de lucru în program prelungit, îmi ofer serviciile unei firme private. Telefon 122904, după orele 16,00.

■ Executăm diverse, mobilier sau alte lucrări de tîmplărie. Telefon 116508. (368361)

■ Contabilitate, firme mici și mijlocii, expert. Telefon 149024.

SC GY & MY EXIM SRL - SALĂ DE GIMNASTICĂ

Strada Morilor nr. 58, vă oferă: secretul tineretii, al frumusetii, al imunitătii fată de boală prin practicarea exercitiului fizic cu profesori de cultură fizică medicală. Relatii la telefon 147906, între orele 18,00 si 20,00. (369470)

■ Tratamente si vaccinări pentru cîini si pisici, la domiciliu. Telefon 120610. (369469)

■ Tehnoredactare si dactilografiere. Telefon 231235. (369464)

Meditatii

■ Student - pregătire matematică, nivel I-XII, si fizică pentru facultate. Rog seriozitate. Relatii - zilnic, la telefon 159761.

■ Profesoară de Limba română, cu experientă, meditez eficient, pentru admiteri. Telefon 174234. 367004)

■ Student serios, cu experientă, meditez, eficient, matematică V-VIII. Telefon 223828. (367077)

■ Student, meditez limba engleză. Telefon 19270. (367786)

■ Profesor, meditez fizică, orice nivel, bacalaureat, admitere facultate. Telefon 231082, după orele 15,00. (367211)

■ Meditez franceză-engleză. Telefon 251457. (367925)

■ Asistent Matematică, meditez eficient pentru admitere. Telefon 222870. (367947)

■ Student A.C., meditez matematică sau fizică, pentru admitere în liceu sau facultate. Telefon 272512. (367953)

■ Ofer meditatii economie. Garantez reușita. Telefon 115842. (369125)

■ Student, meditez avantajos la matematică, clasele I-VIII. Telefon 216811.

■ Studentă, ofer meditatii limba engleză, pentru elevi din clasele primare sau gimnaziu. Tarif negociabil. Telefon 131547. (369076)

■ Meditez limba română. Telefon 171537. (369225

■ Fizică, orice nivel. Telefon 126672. (369231)

■ Meditez matematică și fizică. Telefon 172387, după orele 18,00. (368051)

■ Profesor, meditez matematică V-X, eficient și avantajos. Telefon 132774. (369300)

■ Meditez chimie, orice nivel, studentă. Telefon 116338. (368370)

■ Meditez matematică, clasele I-VIII, studentă. Telefon 116338. (368370)

■ Meditez chimie, orice nivel. T. Vladimirescu, T11, cam. 213. (368370)

■ Meditez matematică, orice nivel. Telefon 136234. (368099)

■ Profesor de limba română, cu experiență, meditez eficient pentru admitere. Telefon 174234. (368109)

■ Biologie XI și psihologie. Telefon 224781.

■ Matematică, I-X, 5,000 lei/h. Telefon 117126. (368399)

■ Student, an terminal, meditez economie pentru admitere, rog seriozitate. Telefon 174853. (368127)

■ Engleza - curs intensiv, individual. Calitate excepțională. Telefon 124558, profesor tînăr și competent. (368130)

Angajări

Agenți imobiliari

Agentia imobiliară CASTER angajează cu carte de muncă agenti imobiliari, în următoarele conditii: bărbati, vîrsta maximă 30 ani, prezentabili, dinamici, posesori auto. Salarizare atractivă și decont pentru benzină și ulei consumat. Pentru fișe de concurs și informatii suplimentare, telefon 216262, Hotel "Unirea", cam. 106, între 8,00 și 20,00.

■ Doriti să deveniti distribuitori ai produselor cosmetice Oriflame? Sunati acum la telefon 032/135715, orele 10,00-12,30 sau 16,00-19,00. Conditii foarte avantajoase! (916500)

■ S.C. TERMOL angajează agenti comerciali în domeniul centralelor termice și a recuperării datoriilor. Conditii: studii specialitatea instalatii termice, permis auto, experientă în domeniul tehnic si/sau economic. Retribuire peste medie. Informatii la sediul TERMOL - Centrul de Afaceri, et. 3, orele 15,00-17,00. (369020)

■ Căutăm distribuitori "Oriflame". Telefon 125293. (369325)

■ Agentie angajează femei pentru menaj. Telefon 126897. (369214)

■ Angajez electrician auto. Telefon 158163. (369090)

TÎMPLAR

S.C. NEDO S.R.L. angajează tîmplar. Relatii la telefon 233444, 130894.

■ S.C. EXPO PARC angajează ospătari cu aspect fizic plăcut, muncitori necalificati, femei, zidar-zugrav întretinere. Telefon 141608. (369246)

■ S.C. angajează tîmplar cu experientă, în conditii avantajoase. Telefon 130018. (368080)

■ Camera de Comert, Industrie si Agricultură Iasi organizează concurs pentru ocuparea postului de administrator. Conditii: vîrsta maximă - 40 ani; studii: minim liceul; vechime în functie administrativă - minim trei ani; domiciliul stabil în Iasi. Cererile de înscriere pentru concurs se depun zilnic, între orele 8.00 și 16.00, la sediul Camerei de Comert, Bd. Copou nr. 4, et. 2, cam. 12. Concursul are loc pe data de 20.03.1997, ora 12.00.

■ S.C. EGLY ROMANIA S.A. Satu-Mare, importator si distribuitor de articole igienice, angajează agenti comerciali pentru distribuire în judetul Iasi. Informatii suplimentare si autobiografia la telefon fax 061 712311.

■ Angajăm cu contract de muncă, pentru detasare în Israel, zidari, dulgheri si fierar-betonisti. Telefon 033/222737, 033/218980.

■ Contracte 12 tări si Canada - dansatoare. Telefon 050/737314; 050/734240.

■ Căutăm colaboratori impresariat artistic. Telefon 050/737314, 050/734240.

■ Doriti cîstig suplimentar, business particular, lucru full-time, part-time? Sînteti ambitios si perseverent? Contactati Centrul Mondial de Business. Telefon 271579, între orele 11,00-16,00. (368126)

■ UMF "Gr. T. Popa" Iași scoate la concurs următoarele posturi vacante de la data de 01.04.1997: 1. inginer constructor; 2. inginer mecanic; 3. tîmplar; 4. fochist; 5. zidar. Condiții de participare la concurs: diplomă de absolvire licentă (specialitate) - pentru poz. 1, 2; certificate de calificare eliberate de Ministerul Învățămîntului sau un alt minister de resort - poz. 3, 4, 5; autorizatie exercitare meserie - poz. 4. Dosarele de concurs vor contine: cerere de participare la concurs; diplomă - certificat - autorizatie; xerocopie de pe carnetul de muncă cap. I, IX sau I, VI. Tematica de concurs și relatii suplimentare la telefoanele: 116104 - int. 42 și 115416 - ing. Monica Vînătoru. Data concursului: 25 martie 1997, orele 9,00.

Aniversări

■ "La multi ani!" cu sănătate, nepotului Teodor Constantin Asalomiei, din partea bunicilor Corlat Ion și Mariana, la împlinirea celor 2 anișori. (368125)

■ În această zi frumoasă/Îți doresc succes în viață/Numai zile zîmbitoare/Numai răsărit de soare. Pentru Teodor Constantin Asalomiei, la împlinirea vîrstei de 2 ani, bunica Chita îi urează un călduros "La multi ani!" (368125)

■ Tăticule, azi este ziua ta/Un lucru ce nu pot uita/Asta-i ziua ce-o aștept de mult/De nu pot noaptea să mă culc/Dar, din păcate, nu-ti pot oferi nimic/Nici măcar un cadou mic/Și de ti-l voi da cîndva/Să nu crezi că te-aș ierta/M-ai blestemat, apoi m-ai abandonat/Dar nu-ti mai zic nimic acum/Îti doresc drumul să-ti fie bun. Azi, cînd împlinești 45 de ani, eu îti doresc "La multi ani!". Alin și Alina Streinu. (368090)

Matrimoniale

■ Colonel ing., 65 ani, singur, apartament, auto, doresc parteneră corespunzătoare. O.P. 7, C.P. 123, Bucuresti. (367224)

■ Fără obligatii, 29 ani, situatie bună, vreau să iubesc o tînără. Telefon 179869, între orele 18,00-20,00. Laur. (369456)

Pierderi

■ Motan rasă europeană, gri cu negru, burta și labele albe, cu o rană pe gît stînga și la laba stînga fată, în zona Bisericii Catolice Nicolina. Ofer recompensă. Telefon 114216. Rog seriozitate. (369219)

■ Joi, 12 martie 1997, în zona Vasile Alecsandri-Piata Unirii, pui Maltez, mascul, 9 luni, negru înspicat cu alb pe piept. Aducătorului recompensă. Telefon 113979.

■ În curtea Spitalului CFR, în ziua de luni, 10 martie 1997, între orele 16.00 - 19.00, o cătelușă, culoare gri-cenusiu, cu labe și piept albe. Răspunde la numele Fetita. Alăptează. Relatii la telefon 144594, orele 7.00-11,00 si 19.00-23.00. Recompensă aducătorului.

■ Legitimatie de călătorie pe numele Sandu Luminita Mariana. O declar nulă. (368379)

■ Carnet de student pe numele Sandu Luminita Mariana. Il declar nul. (368380)

■ S.C. declar următoarele avize de expeditie nule: 724501-724550; 936301-936350; 936250-936300; 936201-936250. (368391)

■ Carnet somer pe numele Amarandei Elena. Il declar nul. (368086)

■ Carnet somaj pe numele Banduc Maria. Il declar nul. (368095)

■ Pierdut carnet de sofier. Il declar nul. (917682)

■ Pierdut carnet de sănătate pe numele Chiriac Ioan. Il declar nul. (369376)

Licitații

■ S.C. ROMVIS S.R.L. organizeaza licitatie pe 25.03.1997, în vederea unei lucrări de extindere, executate cu firme specializate în constructii. Relatii la sediul firmei, str. Stefan cel Mare si Sfint nr. 8, et. II, cam. 15, si la telefon 143301, zilnic, între orele 9.00 - 16.00. (368086)

EXECUTARE SILITĂ

Judecătoria Cîmpulung Moldovenesc vinde prin licitatie publică (dosar nr. 675/94), în ziua de 28 martie 1997, orele 8.00, un imobil de 13 camere (apă curentă, telefon, tv prin cablu) si 724 mp teren, ambele situate în centrul comunei Brosteni, jud. Suceava. Licitatia se va desfăsura la sediul Judecătoriei Cîmpulung, în sala de judecată, si va începe de la suma de 68 milioane lei. Relatii la Banca Agricolă Vatra-Dornei. Telefon 030/373925.

■ S.C. AGROMEC S.A. Popricani, cu sediul în comuna Popricani, judetul Iasi, organizează în ziua de 21.03.1997, ora 9.00, licitatie publică pentru vînzarea de mijloace fixe din dotare: tractoare U 445 DT, tractoare U 650 M etc. Relatii suplimentare la telefon 145322, 146509. (368385)

Diverse

HELP LINE - Pentru copiii noștri

Puteti primi gratuit informatii privind alimentatia si cresterea sugarului, zilnic, orele 16.00 si 17.00, la telefon 214002. Policlinica "Sănătatea 2000", dr Iordache Constantin - medic primar pediatru.

TURISM ITALIA

700 USD - 20, 23 Martie; 11, 18, 25 aprilie. Agentia de turism TOTEM - Casa Studentilor Iasi. Telefon 032/213545.

TURISM AUSTRIA

400 USD - bilunar. Agenția de turism TOTEM - Casa Studentilor Iasi. Telefon 032/213545.

TURISM CIPRU

475 USD - săptămînal. Agenția de turism TOTEM - Casa Studentilor Iasi. Telefon 032/213545.

■ Canisa Wom Donausieger oferă pentru montă mascul Ciobănesc german cu ascendentă germană, din părinti campioni și cu următoarele titluri: 2 x RPJ 2 x CAC 1 CMBCR și K2. Relatii la telefon 217111. (367096)

■ Preotul Ioanichie Cosma de la Mănăstirea Bistrita, județul Neamt, roagă credincioșii ortodocși să-l ajute material, în vederea unei operatii pe cord deschis, în străinătate. Cont 10.923.02 deschis la Sucursala CEC Bacău. Mulțumiri. (369311)

■ Întinde mîna prieteniei pentru a sărbători 20 de ani de la absolvirea Liceului "M. Eminescu", promotia 1977. Pentru relatii telefonati la 225020 - Arhip (Denisiuc) Rodica; 115101 - Rusu (Onită) Monica.

■ Doriti să scăpati de psoriazis? Telefon 163312, între orele 19,30 și 23,30. (367969)

■ Solicit sprijin material pentru corectarea vederii unui băietel de 3 ani. Telefon 112798. Fam. Munteanu.

■ Îmi ofer serviciile unei doamne, pentru un spatiu adecvat unei fetițe deosebit de sensibile, inteligente și talentate (scrie de la 2 ani). Telefon 165308. (369185)

■ Donez rinichi gr. A II. Pentru intermediar serios, 20-25% din pretul negociat. Telefon 721225. (369240)

S.C. SUZANA S.R.L. - SALA DE GIMNASTICĂ

În lunile mai, iunie, iulie, numărul de locuri disponibile pentru terapia prin gimnastică medicală este limitat. Consultațiile se acordă în zilele de 5 și 19 aprilie, respectîndu-se ordinea de înscriere. Informații suplimentare la telefon 135791 sau 210202. (368229)

■ Spitalul Universitar de Psihiatrie "Socola" Iasi anunță depunerea cererii pentru emiterea autorizatiei de mediu pentru obiectivul Spital centru - avînd ca obiect de activitate asistentă psihică, amplasat în Iasi, Șos. Bucium nr. 36. (368227)

■ Solicit transporturi ocazionale, Bucuresti-Iasi 1,5 t. Telefon 01/6427126. (367148)

■ Consiliul de administratie al Societătii Comerciale C.C. MOLDOCONSTRUCT S.A., cu sediul în Iasi, strada I. C. Brătianu, nr. 20-22, convoacă Adunarea Generală ordinară a Actionarilor detinători de actiuni la S.C. MOLDOCONSTRUCT S.A., la data de 28 martie 1997, ora 9.00, la Casa Sindicatelor din Iasi, B-dul Socola nr. 134, pentru toți acționarii înregistrați în Registrul acționarilor, cu următoarea ordine de zi: 1 - Aprobarea bilantului contabil si a contului de profit si pierdere pentru anul 1996. 2. Aprobarea bugetului de venituri si cheltuieli pentru anul 1997. 3. Alegerea registrului independent privat. 4. Reglementarea restului de capital social rămas nealocat, de 1.012.000 lei. 5. Aprobarea listei cu mijloace fixe propuse pentru casare. 6. Aprobarea programului de investitii pentru anul 1997. Începînd cu data de 25.03.1997, documentele si materialele informative referitoare la problemele incluse în ordinea de zi se pot consulta si procura contra cost, la sediul Societătii Comerciale C.C. MOLDOCONSTRUCT S.A., cu sediul în Iasi, strada I.C. Brătianu, nr. 20-22. Acționarii care doresc să acorde procură specială de reprezentare în Adunarea Generală pot obtine formularele speciale la sediul C.C. MOLDOCONSTRUCT S.A. După completarea si semnarea lor, un exemplar al procurii speciale se va depune/expedia la sediul societătii, pînă la data de 22.03.1997, un exemplar va fi înmînat reprezentantului de către actionarul care acordă procura, cel de-al treilea exemplar rămîne la acesta. Actionarii care nu se pot prezenta la sediul societătii, pentru a completa formularele de procuri speciale, vor expedia procuri speciale autentificate de notariat sau vizate de secretarul primăriei din comună, folosind modelul publicat în "Monitorul Oficial" nr. 1786 - Partea I (anexa nr. 4 la instructiunile nr. 8, din 12 iunie 1996), pînă la data de 22.03.1997. Procurile expediate prin postă neautentificate sau neavizate de secretarul primăriei nu sînt valabile. De asemenea, nu sînt valabile procurile încredintate salariatilor si administratorilor Societătii Comerciale C.C. MOLDOCONSTRUCT S.A., precum si afinii si rudele acestora, sau sotul (sotiei) acestora, precum si afinilor si rudelor lor pînă la gradul al doilea inclusiv. (369220)

■ Dl Bogdan Verebceanu anunță onorata clientelă, că poate fi găsit la Hotel "Moldova" (Frizerie), et. 1, cam. 110. (368362)

■ S.C. JUVENTUS S.A., din Iasi, str. Gr. Ureche, nr. 27, convoacă Adunarea Generală a Actionarilor pentru data de 3.04.1997. Locul de desfăsurare va fi la sediul societătii, orele 10.00. Sînt invitate să participe persoanele fizice devenite posesoare ale certificatului de actionar, în urma subscrierii conform Legii 55/1995. AGA va avea următoarea ordine de zi: Raportul administratorului; Raportul cenzorilor; Discutarea si aprobarea bilantului contabil si a contului de profit si pierdere aferent anului 1996; Alegerea administratorilor, cenzorilor, secretarului si stabilirea indemnizatiei acestora; Stabilirea bugetului de venituri si cheltuieli, si a programului de activitate pentru exercitiul următor; Aprobarea organigramei; Diverse. În caz de neintrunire a cvorumului prevăzut în lege, a doua adunare este convocată în ziua de 4.04.1997, ora 10.00, în acelasi loc si cu aceeasi ordine de zi. Potrivit prevederilor legale, actionarii pot fi reprezentati la Adunarea Generală de persoane mandatate de acestea, din rîndul celorlalti actionari, prin procura specială.

S.C. AUTO SERV R.C. S.R.L. - Școala conducători auto, categoria B

cu sediul în str. N. Iorga nr. 46 (Căminul Moldoconstruct, lîngă Hotel CONEST) primeste înscrieri pentru seria 24.03.1997. Relatii suplimentare la telefon 110306. (369167)

■ Salonul de coafură cu sediul în Casa Modei, etaj I, anunță practicarea unor preturi foarte accesibile, la toate serviciile de coafură, cosmetică, manichiură, pedichiură. (368097)

■ Ofer pasaport pentru schimb valutar (35 USD). Telefon 157169. (368386)

■ Caut sponsori pentru editarea unui volum de versuri. Relatii la C.P. 126, O.P. 1, Focsani - 5300, Vrancea. Pentru Dumitru Doru Bordei. (92093)

■ S.C. SOFERUL AMATOR S.A. Iasi (vechea Scoală de soferi), cu sediul în Iasi, str. Sf. Andrei nr. 8/10, face înscrieri pentru data de 24.03.1997, zilnic, între orele 7.00-20.00. Acte necesare la înscriere (obligatorii): cazier judiciar; examen psihologic (în cadrul scolii); prima rată de înscriere: 180.000 lei. FOARTE IMPORTANT: Benzina si cursurile teoretice sînt incluse în taxa de scolarizare. Relatii la telefon 117438; 117409. (368392)

■ Sînteti bolnav, gras, obosit? Doriti într-adevăr să fiti sănătos? Sunati la 032/143607. (369375)

■ Caut bătrînă pentru îngrijire sau ajutor financiar, în schimbul unui contract apartament. Ofer seriozitate maximă. Scrieti la OP 11 CP 2406, Iasi 6600, pentru Irina Popescu. (368108)

■ Proiectul Joy2Pain caută pasionati si talentati în activităti legate de muzica pop si de industria muzicală - solisti, dansatori, instrumentisti, textieri, specialisti (audio, video, calculatoare, grafică, design...). Limba engleză este un avantaj. Trimiteti date personale, comentarii si plic timbrat autoadresat la AD-HOC, Cuza-Vodă 58. Urmăriti rubrica de Diverse. (368129)

■ Caut colaborator temporar, cunoscător de C și Quick Basic 4.5. Telefon 124558. (368130)

■ Caut femeie pentru menaj. Telefon 119434. (368307)

Decese

✝ Familiile Psebilschi și Ciornei anunță, cu nemărginită durere, dispariția fulgerătoare din viață a surorii și cumnatei PARASCHIVA ENĂSESCU. Dumnezeu să o odihnească în pace! (368365)

✝ Soțul, copiii - Carmen și Eduard, ginerele, nepoții și rudele anunță, cu profundă durere, dispariția fulgerătoare a celei mai scumpe soții, mame și bunici - PARASCHIVA ENĂSESCU. Pentru grija, dragostea și ajutorul dat tuturor, rugăm pe bunul Dumnezeu să-i conducă sufletul pe cel mai frumos drum și în locul cuvenit. Corpul neînsuflețit este depus în capela Bisericii "Eternitate". Înhumarea are loc marti, 18 martie 1997, orele 11,00. (368366)

✝ Sotul, fiul, fiica, fratele si rudele apropiate anunță decesul, după o lungă suferintă, a mamei si sotiei RODICA ONISOR, în vîrstă de 57 ani. Dumnezeu s-o ierte. Regrete eterne. Corpul neînsuflețit este depus la Capela "Buna-Vestire". Înmormîntarea va avea loc marti, 18 martie 1997. (368363)

✝ Carmen - sotie, Andra și Irina - fiice anunță, cu profundă durere, trecerea fulgerătoare în lumea umbrelor a celui care a fost VASILE-NECULAI CHIDOVĂȚ (NICU). Dumnezeu să-l ierte și să-l odihnească în pace! Corpul neînsuflețit se află depus la capela Bisericii "Acoperămîntul Maicii Domnului" - Galata. Înhumarea va avea loc marti, 18 martie 1997, orele 13.00, la Cimitirul "Galata".

✝ Familia preot Haralambie și Lucretia Oniciuc anunță, cu durere, decesul, după o lungă și grea suferință, a ginerelui - prof. univ. dr IORDACHI TUDOSE. Dumnezeu să-l odihnească în pace. (368390)

✝ Familia dr Cristian Tudose anunță, cu nemărginită durere, decesul, după o lungă și grea suferintă, a tatălui - prof. univ. dr IORDACHI TUDOSE. Te vom păstra mereu în inimile noastre. (368390)

✝ Mariana - sotie, Cristian și Marilena - copii, Mihaela - noră și Andrei - nepot anunță, cu durere, decesul celui care a fost prof. univ. dr IORDACHI TUDOSE. Corpul neînsuflețit este depus la Biserica "40 de Sfinti"/ Mitingul de doliu va avea loc în Aula Universității, marti, 18 martie 1997, orele 12.00, de unde cortegiul funerar va pleca spre Cimitirul "Eternitate". Amintirea ta va dăinui vesnic în inimile noastre. (368390)

✝ Frații și surorile - Neculai, Dumitru, Vasile, Lenuta și Maria - anunță, cu profundă durere în suflet, decesul scumpului lor prof. univ. dr IORDACHE TUDOSE. Înhumarea are loc marti, 18 martie 1997, orele 13.00, la Cimitirul "Eternitate". (368113)

✝ "Ferice de acum încolo de mortii care mor în Domnul, ei se vor odihni de ostenelile lor, căci faptele lor îi urmează" (Apocalipsa 14, 13). Cei 11 copii, nurorile, ginerele, nepotii si strănepotul anunță moartea fulgerătoare a celui care a fost VASILE BULGARIU, 84 ani. Înmormîntarea va avea loc marti, 18 martie, la orele 12:00, la Cimitirul din satul Vulturesti, jud. Vaslui. Pentru cei care doresc să participe la slujba de înmormîntare, anuntăm că plecarea din Iasi va fi la orele 9:45, din fata Casei de Rugăciune din soseaua Nicolina nr. 61. (368451)

Condoleanțe

✝ Familiile Liviu Munteanu si Mircea Curcudel sînt alături de familia CHIDOVĂȚ în greaua pierdere suferită si aduc un ultim omagiu celui ce a fost NEVULAI (MIHU) CHIDOVĂȚ. Dumnezeu să-l ierte!

✝ Colectivul serviciului Tehnic - S.C. TEPRO S.A. este alături de colegul ing. Radu Ungureanu si-i transmite sincere condoleante pentru pierderea suferită. (367745)

✝ Familia Zaharia, str. Nicolina 4A, regretă disparitia vecinei RODICA ONISOR si transmite sincere condoleante familiei îndoliate. (369453)

✝ Liviu si Rita - cumnati si mama - Lila deplîng moartea fulgerătoare a lui VASILE-NECULAI CHIDOVĂȚ (NICU). Te vom păstra mereu în inimile noastre, suflet bun! Dumnezeu să te odihnească în pace!

✝ Familia avocat Cristina si doctor Cătălin Ionită este alături de doamna Carmen Chidovăț, în aceste clipe grele. Sincere condoleante! (368369)

✝ Familia Vasile Strugariu transmite sincere condoleante doamnei doctor Carmen Tvigun, pentru pierderea grea, suferită prin decesul mamei. Dumnezeu să o odihnească în pace! (368371)

✝ Familia Stelian si Carmen Asiminei regretă nespus de mult disparitia fulgerătoare a celui care a fost bunul nostru prieten NICU CHIDOVĂȚ si este alături de Carmen Chidovăț. Dumnezeu să-l ierte! (368372)

✝ Colectivul SCT MOLDOVA S.A. (OJT) Iasi regretă profund trecerea în nefiintă a celui care a fost NICU CHIDOVĂȚ si transmite sincere condoleante familiei îndurerate. Dumnezeu să-l odihnească în pace! (368372)

✝ Salariatii BANKCOOP S.A. Iasi, profund impresionati de trecerea în nefiintă a fostului coleg NICU CHIDOVĂȚ, transmit sincere condoleante familiei îndoliate. (368374)

✝ Eugenia si Nicu Petrache sînt, cu sufletul, alături de Carmen, în aceste momente grele, pricinuite de disparitia prematură a celui care a fost ec. NICU CHIDOVĂȚ. Sincere condoleante. (368381)

✝ Colegii de la Grupul Scolar Agricol "V. Adamachi" Iasi sînt alături de dna ing. MARIANA TUDOSE, la pierderea sotului. Sincere condoleante! (368382)

✝ Doctor Coco Ignat, din Lungani, este alături de familia îndoliată, la disparitia prematură a celui care a fost prof. IORDACHI TUDOSE, si transmite condoleante. (368384)

TURISM

TOTEM TURISM

CASA TINERETULUI IASI
Tel. 032/213545

EXCURSII EXTERNE
Italia, Franța, SUA, Cipru, Austria, Grecia, Anglia, Spania, Israel

TRANSPORT INTERNAȚIONAL AUTOCAR EUROPA (inclusiv Italia)

TRANSPORT AERIAN - Agent AIR MOLDOVA INTERNAȚIONAL
eliberări bilete și rezervări pentru orice direcție cu plecări din Iasi

net Compania de Turism NORD-EST TOURS

CASA MODEI (mezanin)
tel. 032/117596, 213450
fax 032/144577, 270415

Transport aerian prin: KLM, Air Moldova International, DAC AIR, TAROM, BRITISH AIRWAYS, AIR FRANCE, SWISS AIR LUFTHANSA, MALEV, DELTA, OLYMPIC

Principalele destinatii cu autocarul: Germania, Franta, Spania, Anglia, Belgia, Olanda, Suedia, Danemarca, Norvegia

Transport rutier prin: TOURING, EUROTIME, EUROLINES, EUROPABUS, DOUBLET

SIMIAN

Excursii externe: Italia - Spania (Franța): Franța, Egipt, Thailanda, India, turul Europei II, Austria, Grecia, Norvegia, Tunisia, SUA

Excursii interne: traseu la solicitare

Transporturi internaționale - Europa (inclusiv Italia)

Iași, str. C. Negri bl. C2 (lîngă Biserica Bărboi)
tel./fax: 032/215393

OLIMP
Agenție de turism
1997

Vacante - Odihnă - Tratament
Orice destinatie internă sau externă
Sezon estival 1997 - Grecia

IMPORTANT
Din acest an un nou sistem de vînzări!

Iași, str. Gavril Muzicescu nr. 6, bl. 7A, mezanin
(fundație, deasupra Universității Petre Andrei), Tel: 215524, 215529

AGENDA OMULUI DE AFACERI

IG TRADE
distribuie
APĂ MINERALĂ BORSEC
Comenzi la telefon 171629

ROENTER Ltd.
Consulting managerial și de afaceri
- Asigurăm rapid:
  - înmatriculări societăți comerciale
  - înregistrări acte adiționale
  - obținem autorizație de funcționare pentru sedii firmă, birouri, depozite
- Elaborări contracte comerciale

Iași, Str. A. Panu nr. 13-15, mezanin   Telefon 212335
zilnic 9.00-19.00   sîmbătă 9.00-14.00

VITALEF SA
VINDE en gros/en detail
- CIREȘE CONFIATE (vrac și ambalat) - unic producător
- CONSERVE LEGUME-FRUCTE (producție proprie)
- LEGUME-FRUCTE PROASPETE
- BĂUTURI RĂCORITOARE

ÎNCHIRIAZĂ spații comerciale/depozitare pentru birouri, sedii firme
Bd. Chimiei nr. 12, tel./fax 032/137882

ED & F MAN ZAHĂR
vinde
ZAHĂR saci - 50 kg
Roman, tel/fax 033/733532

ALMIRA COMPANY SRL
oferă
produse alimentare deosebite, la prețuri convenabile
Magazinul Alimentar din str. V. Alecsandri nr. 9
(vizavi de Mica Industrie)

IRSIDO
Reprezentanță ESSELTE
- ARTICOLE DE BIROU (bibliorafturi, caiete mecanice, suport documente, clipboard-uri)
- instrumente de scris SCHNEIDER, PARKER, MICRO
- hîrtie calc, planșete desen, truse/tus ROTRING
- rechizite școlare

Iași, Str. Toma Cozma nr. 7A (vis-a-vis de lic. Negruzzi)
tel./fax 032/144255

ROCAMBOLE
Unic distribuitor BENCKISER
vă oferă:
- gama de detergenți DOSIA
- detergenți SOLE, CALINDA, LIP
- CILLIT, WC PICKER

Transport gratuit.
Tel. 032/217378

ROCAMBOLE
Societate de distribuție
- coniac Napoleon (4 sortimente)
- vodka Tsarkoff, Atheneum
- rom Havana Club
- vermut Barbieri

Produse de calitate însoțite de certificat LAREX
Transport gratuit
Tel. 032/217378

TOFAN GRUP
comercializează: • anvelope și camere auto
(produse de Danubiana și Victoria Florești)
Iași- Șos. Păcurari nr. 92 (în incinta Transmixt SA)
Tel. 032/154.343

LUCEAFĂRUL MOBILUX
produce
- mobilier serie și la comandă

Adaos comercial 0
Prețuri foarte avantajoase
Letcani, Șoseaua Iași - Tg. Frumos
tel: 018/613573

MELIOR
- articole de papetărie, materiale tipografice (plăci și hîrtie, offset, cerneluri, soluții chimice, ciorapi de umezire)
- utilaje tipografice noi și second hand
- pompe de înaltă presiune KRÄNZEL

Iași, str. G. Ureche, bl. M7
tel/fax: 032-162234, tel: 032-224306

GHEZACO
RULMENȚI
Iași, str. Eternitate nr. 35, tel: 032/272630

PUBLICITATE, UTILITARE

Familia Elena și Stefan Oslobanu regretă disparitia celui care a fost prof. IORDACHI TUDOSE și transmite condoleante familiei. (368384)

Familia Jana si Constantin Ignat, din Lungani, regretă disparitia celui care a fost prof. IORDACHI TUDOSE și este alături de familia îndoliată. (368384)

Colectivul Serviciului Comercial, Contabilitate și Administrativ de la SINTA S.A. Iasi împărtășește durerea colegului Mihai Chidovăț, pricinuită de moartea fulgerătoare a fratelui. Sincere condoleante familiei. (368387)

Sindicatul Liber al Universității Agronomice si de Medicină Veterinară Iasi transmite dlui șef lucrări Mircea Fântânaru condoleante și este alături de el, la pierderea suferită. (368098)

Familia dr Nicolae Donțov regretă trecerea în nefiintă a celei care a fost VIRGINIA DESPINA JELACHE și transmite sincere condoleanțe familiei îndoliate. Dumnezeu să odihnească sufletul ei bun. (368093)

Familia Duca este alături de familia Carmen si Laurentiu Tvigun, la marea durere pricinuită de disparitia celei care a fost PARASCHIVA ENĂȘESCU. (368116)

Colegii de clasă si doamna învătătoare Aurica Agape îi împărtășesc durerea și-i sînt alături Irinei Chidovăț, în grelele momente, pricinuite de pierderea tatălui. (368106)

Colegii din serviciul Credite din B.R.D. Iași sînt alături de Carmen Chidovăț, în greaua pierdere suferită, și-i transmit întreaga lor compasiune. (368107)

Familiile M. Olariu și S. Furnică, înmărmurite de disparitia neasteptată a sotului, sînt alături de dna dr Rîndunica Ioan și Dragos, în aceste momente de grea suferintă. Sincere condoleante. (368089)

Familia Nicolae si Catinca Cerchez aduce un pios omagiu celui care a fost profesor universitar doctor IORDACHE TUDOSE - un ilustru genetician si un valoros dascăl. Sincere condoleanțe și adînci regrete familiei îndoliate. (368389)

Catedra de Genetică, Microbiologie si Biochimie a Facultătii de Biologie a Universitătii "Al. I. Cuza" din Iasi își exprimă profundul regret și nesfîrșita tristețe pentru plecarea dintre noi a distinsului prof. univ. dr IORDACHI TUDOSE. Reputat cercetător, cadru didactic de înaltă tinută, cel care a initiat în tainele minunate ale Geneticii atîtea generatii de studenti s-a stins. Dar omul, profesorul nostru, va trăi mereu în inimile noastre. Iar dragostea lui de viată, corectitudinea, moralitatea, omenia, exemplul său de muncă, dragostea de oameni și ajutorul pe care l-a acordat, mereu, celor din jurul său ne vor fi pildă si veșnică si dragă amintire. Condoleanțe familiei îndoliate, dragei noastre colege - preparator Marilena Tudose. Domnului nostru profesor - Dumnezeu să vă aibă în grijă. (368390)

Cu nemărginită durere, familia prof. Moțiu regretă irevocabila disparitie din viață a celui care a fost prof. dr IORDACHE TUDOSE - suflet nobil, înzestrat cu o minte înteleaptă, profesor de renume în învătămîntul biologic iesean, care și-a dedicat întreaga putere de muncă profesiei alese. Firea sa deschisă, dăruirea totală, omenia, receptivitatea, solicitudinea, altruismul și generozitatea sa funciară i-au furat din sănătatea și puterea de muncă, astfel încît, în ultimii ani de viață, a plătit un greu tribut eforturilor din tinerete. Multiplele realizări în plan profesional, alături de cele de suflet, în familie, unde lasă nemîngîiati sotia, fiul, fiica, nora, nepotul, fratii, surorile, rudele apropiate și prietenii, pentru care a fost o inimă plină de tandrete si echilibru, lasă un gol imens, o rană deschisă, care niciodată nu se va cicatriza. Calitățile profesionale și morale, întelepciunea, bunătatea, firea cinstită și deschisă, din această viață trecătoare, îi vor netezi calea spre locul unde "nu este durere, nici întristare, nici suspin, ci viață fără de sfîrșit". Dumnezeu să-l ierte și să-l odihnească în pace. (368393)

Familiile Nicolae Busuioc și Leonard Cutu își manifestă profunda durere si imensul regret pentru încetarea din viată, după o lungă și grea suferintă, a nepretuitului prieten care a fost prof. univ. dr IORDACHE TUDOSE. Transmitem, pe această cale, sincere condoleante familiei îndoliate. (368112)

Colectivul serviciului Analiză-Sinteză din cadrul B.R.D. Iasi este alături de Carmen Chidovăt, în aceste momente de grea suferintă, pricinuite de disparitia prematură și fulgerătoare a sotului. Sincere condoleante. (368110)

Colectivul D.G.A.A. Iasi este alături de colegul Gheorghe Bulgaru si-i transmite sincere condoleante pentru greaua pierdere suferită. (368120)

Locatarii blocului Piata Unirii nr. 2, sc. A, sînt alături de familia îndoliată, la marea durere pricinuită de disparitia vecinei lor, Elena Damian, si-i transmit sincere condoleante. Dumnezeu s-o ierte. Odihnească-se în pace. (368119)

Colectivul Agentiei de turism OLIMP, consternat de decesul fostului coleg NICU CHIDOVĂT, transmite sincere condoleante familiei îndurerate. (368117)

În clipele grele, la pierderea sotului, Daniela Nechifor este alături de Carmen Chidovăt și transmite sincere condoleante familiei îndoliate. (368111)

Colectivul din cadrul Serviciului valutar - B.R.D. este alături de Carmen, în aceste momente de grea suferintă, pricinuite de disparitia prematură și fulgerătoare a sotului - NICU CHIDOVĂT. (368111)

Locatarii din strada Oastei nr. 2, bl. A1, sc. B, transmit sincere condoleante familiilor Enăsescu și Tvigun, pentru pierderea grea suferită.

Familia Tudose-Sandu-Ville Florin regretă disparitia din viată, după o lungă și grea suferintă, a celui care a fost prof.univ. dr IORDACHI TUDOSE și adresează sincere condoleante familiei îndurerate. (368395)

Colectivul de conducere al SC IASITEX SA este alături de dna Carmen Chidovăt și-i transmite condoleante pentru greaua pierdere suferită prin decesul sotului. (368397)

Familia Hariga este alături de Carmen, Irina și Andra, la marea pierdere suferită. Dumnezeu să-l ierte! (368398)

Colectivul "Administrativ" al Facultătii de Chimie Industrială este alături de Dafina Astefănoaie, Lucica Nepotu, Lenuta Amarandei, Marin Repede, la marea durere pricinuită de decesul mamei și transmite condoleante întregii familii. Dumnezeu să o odihnească în pace! (368452)

Păstrăm o amintire frumoasă celui care a fost TUDOR IOAN și transmitem sincere condoleante si gînduri de mîngîiere celor îndoliati. Familiile M. Mărcută și G. Ciobănasu.

Dr Felicia Bulimar, dr Raoul Constantineanu și dr Marina Hutu regretă pierderea prematură a fostului coleg de facultate, distinsul prof.univ. dr IORDACHI TUDOSE și transmit sincere condoleante familiei îndurerate.

Colectivul Catedrei de "Genetică Umană" din U.M.F. Iasi aduce un ultim si pios omagiu prof.dr I. TUDOSE, remarcabilă personalitate a biologiei iesene. Cadru didactic de prestigiu, cercetător cu realizări deosebite în domeniul genericii vegetale si microbiene, prof. I. TUDOSE și-a adus o contributie importantă la dezvoltarea geneticii în România; disparitia sa prematură este o grea pierdere pentru toti geneticienii. Adresăm sincere condoleante întregii familii.

ALTER EGO transmite sincere condoleante dnei Carmen Chidovăt pentru pierderea suferită.

Reprezentanta "Mercedes-Benz Alter Ego RMB" transmite sincere condoleante dnei Carmen Chidovăt pentru pierderea suferită.

Sincere condoleante familiei Chidovăț pentru fulgerătoarea pierdere a lui NICU CHIDOVĂT. Dorin Potolincă.

Colectivul SC INFOTEC SRL regretă profund trecerea în nefiintă a ec. VASILE-NECULAI CHIDOVĂT și transmite sincere condoleante dnei Carmen Chidovăt. Dumnezeu să-l odihnească în pace!

Familia Constantin Spuză este alături de Irina si Maria Cozma, în greaua încercare pricinuită de decesul celui care a fost SPIRIDON COZMA. Sincere condoleante familiei îndoliate.

Familia Apostol este alături de familia Enășescu, în aceste momente grele, și transmite sincere condoleante.

Colectivul Statiei Iasi Sud este alături de colegul Liviu Cioritanu la suferinta pricinuită prin decesul cumnatului NICU CHIDOVĂT. Sincere condoleante. Dumnezeu să-l ierte!

Participăm la greaua încercare prin care treceti si exprimăm sincerele noastre condoleante dlui revizor Teofil Enășescu. Locatarii blocului B5 - Copou.

Colectivul TESĂ din cadrul Atelierului F.U.M. - FORTUS este alături de colega Luminita Jelescu la pierderea suferită la decesul bunicului. Sincere condoleante. (369471)

Colectivul TESA F.U.M. FORTUS este alături de colegul ing. Tudor Rotaru la pierderea pricinuită de decesul socrului. Sincere condoleante. (369471)

Familia Nicolae Mateescu transmite condoleante familiei Mariana Tudose pentru pierderea pricinuită prin decesul sotului, prof.univ. dr IORDACHI TUDOSE. (369466)

Profund întristati de încetarea prematură din viată a prof.univ. dr IORDACHI TUDOSE, colocatarii din strada Decebal nr. 27, sc. A, transmit sincere condoleante familiilor îndurerate. Dumnezeu să-l ierte si să-i odihnească sufletul bun în pace. (369461)

Familia dr Gheorghe Cires aduce un ultim omagiu distinsului prof. dr IORDACHI TUDOSE și transmite familiei sincere condoleante. (365459)

Locatarii blocului Z12, sc. B, str. Decebal 27, regretă profund trecerea în nefiintă a celui care a fost prof. dr IORDACHI TUDOSE si transmit familiei îndoliate sincere condoleante. Dumnezeu să-l odihnească în pace (365459)

Locatarii blocului F4 - Nicolina 4A regretă disparitia vecinei lor, RODICA ONISOR, si transmit sincere condoleante familiei îndoliate. (369457)

Colectivul serviciului "Control Operatiuni Bancare" din Banca Natională Iasi împreună cu Nicoleta Bărboselu sînt alături de Carmen Chidovăt la greaua pierdere suferită si transmit sincere condoleante familiei îndurerate. (368128)

Conducerea administrativă a Spitalului C.F.R. Iasi este alături de doamna doctor Carmen Tvigun, la marea durere pricinuită de decesul mamei, și transmite sincere condoleante. (368135)

Familia V. Hefco regretă sincer pierderea prematură a prietenului si distinsului dascăl si om de stiintă, prof.univ. dr IORDACHE TUDOSE și transmite condoleante familiei îndoliate. Dumnezeu să-l odihnească în pace. (368136)

Sincere condoleante familiei Asultanei, pentru pierderea suferită. Familia Constantin. (368137)

Un pios omagiu aducem fostului nostru coleg VASILE CHIDOVĂT. Oficiul de Calcul al SCT MOLDOVA (OJT). (368137)

Colegii de serviciu din cadrul RATC - Atelier RC RK Tatra - transmit sincere condoleante și sînt alături de familia îndoliată pentru decesul neasteptat al celui care a fost VASILE HUTANU. Regrete eterne! (368139)

Disparitia neasteptată a lui NICU CHIDOVĂT a lăsat un gol de nedescris în inimile vechilor săi prieteni de liceu și de facultate. Transmitem, pe această cale, un ultim omagiu pentru cel dispărut dintre noi atît de timpuriu și sincere condoleante pentru fetele sale și pentru Carmen. Familia Valeriu Domescu.

Comemorări

Cu nemărginită durere, Natalia Tansanu anunță împlinirea a 40 de zile de la trecerea în nefiintă a inegalabilului ei sot - ing. COSTICĂ TANSANU, om de o modestie dezarmantă, blînd, bun, cinstit, cu calităti umane si morale deosebite. De asemenea, se împlinesc 3 ani de cînd frumosul si nepretuitul lor fiu - ing. FLORIN-CĂTĂLIN TANSANU - a plecat, pentru totdeauna, pe drumul celor drepti. Dumnezeu să-i odihnească în pace. Slujba de pomenire va avea loc marti, 18 martie 1997, orele 14.00, la Cimitirul "Eternitate", prima alee, pe dreapta, spre capela catolică. (368062)

Astăzi, 18 martie, cînd tu, VASILE BOICIUC, trebuia să împlinesti 42 ani si să-ti spunem "La multi ani!", tu, VASILE, ai plecat pe drumul fără de întoarcere si ne-ai lăsat inimile îndurerate. VASILE, te vom plînge mereu. Sotia - Rodica și copiii. VASILE, nu te vom uita niciodată! Lacrimi si flori pe tristul tău mormînt. (368375)

Astăzi se împlinesc 40 de zile de la dureroasa despărtire de stimatul și iubitul nostru frate si cumnat, ing. COSTICĂ TANSANU, după o lungă și grea suferintă. Dumnezeu a hotărît să-l ia în grija sa pentru a-l scuti de atîta chin si suferintă, lăsînd în urmă un gol imens. Îl vor plînge si-l vor pomeni mereu fratii, surorile si cumnatul, pentru care a fost un exemplu de seriozitate si probitate morală si profesională. Ne rugăm bunului Dumnezeu să-i ierte păcatele si să-l odihnească în pace! (367750)

Pios omagiu dragei noastre LUCICA IORDĂCHESCU (HUMĂ). De un an te asteptăm cu dor./ Tu ai plecat în noapte cu îngerul în zbor./ Căci Dumnezeu s-a supărat... nu mai putea să-ți vadă chinul și durerea/ Si te-a luat... să-ți dea El mîngîierea. Dumnezeu să te odihnească în pace, Lucica, iar lui Lucian și Vlăduț să le poarte de grijă, să le aline durerea și doru de mama lor. Familia Nuta și Petrică Prisecaru. (368383)

Joi, 20 martie 1997, se împlinesc 6 luni de la trecerea în nefiintă a celui care a fost un bun sot, tată, bunic si frate - col. veteran DUMITRU RĂILEANU. Familia îndurerată aduce un pios omagiu sufletului său bun si va veghea somnul său vesnic. Îi rugăm pe toti cei care l-au cunoscut și apreciat să păstreze un minut momoriei celui decedat. (368092)

Multumiri

■ Familia Cjomaga transmite alese multumiri tuturor celor care au fost alături de ea, la marea suferintă pricinuită de ireparabila moarte a celui care a fost un bun tată, socru și bunic - CONSTANTIN HILITANU. (369100)

■ Ing. Marina Rozmarin, împreună cu fiicele și întreaga familie, multumeste tuturor celor care, prin prezentă, flori si condoleantele exprimate, au fost alături de noi, la marea durere pricinuită de disparitia neasteptată a distinsului prof. dr docent GHEORGHE ROZMARIN. (368388)

■ Elena Petraru multumeste conducerii si colegilor de la SC IASICONF SA pentru sprijinul acordat la disparitia sotului - DUMITRU PETRARU. (369377)

■ Familia Elena Petraru multumeste locatarilor din blocul 543 B, soseaua Păcurari nr. 37, pentru sprijinul acordat la disparitia celui care a fost sot, tată și socru DUMITRU PETRARU. (369377)

■ Familia Elena Petraru multumeste cu deosebit respect familiei Ionescu și familiilor Ion Nechifor și Costel Nechifor care au sprijinit întotdeauna, atît material, cît și moral, familia în momentele grele, ca si acum, la disparitia celui care a fost sot, tată si socru - DUMITRU PETRARU. (369377)

■ Familia Elena Petraru multumeste în mod deosebit familiei Vasile Rogojină pentru efortul depus la înmormîntarea celui care a fost DUMITRU PETRARU. (369377)

AGENDA AUTO

Castrol dealer autorizat
MICHELIN
DUNLOP
BOSCH

INFOTEC SRL
luni - vineri 9,00 - 18,00
sîmbătă 9,00 - 14,00
Str. Împăcării nr. 35, bl. 919
☎ 221405, 126816

SIX SRL
- vopsele STANDOX
luni - vineri 9,00 - 18,00
sîmbătă 9,00 - 12,00
Străpungere Ștefan cel Mare nr. 3
☎ 117557

BOSCH
MONROE amortizoare
RUEDAS SRL
luni-vineri 8,00 - 20,00
sîmbătă 8,00 - 16,00
duminică 9,00 - 14,00
Str. Armeană nr. 5, tel. 112239

TOFAN GRUP
luni - vineri 8,00 - 16,00
Șos. Păcurari nr. 92
în incinta TRANSMIXT SA
(AUTOBAZA 2)
☎ 032/154.343

AUTO RICAMBI auto ricambi
● Importator piese auto
luni - vineri 9,00 - 18,00
sîmbătă 9,00 - 14,00
☎ 225151 (magazin) Piata CUG
☎ /FAX 232856 (birouri)

SERVICE MOARA DE FOC
MOLDOVA TRICOTAJE
● Mecanică, tinichigerie, vopsitorie, vulcanizare
Program 9,00 - 16,00
str. Moara de Foc nr. 29 ☎117016

PARBRIZE
A.G.E.R. SERVICE
AUTO GLASS EXPRES ROMANIA SERVICE
● Geamuri import vest pentru toate tipurile de autovehicule (și en gros)
● Asigurăm și montaj, cu set de soluții originale
Str. N. Gane nr. 15 ☎/FAX 210351

AUTOSHOP
luni - vineri 8,00 - 22,00
sîmbătă 8,00 - 18.00
Str. Nicolina nr. 33
(rond vechi CUG)
☎221849; FAX 222403

BRAS srl
luni-sîmbătă 8.00-20.00
duminică 8.00-13.00
Str. Silvestru nr. 4
☎/fax 214.910

S.C. **INTER** expres S.R.L.
● Piese de schimb, anvelope, acumulatori, accesorii
Program 8,00 - 18,00
Str. Socola nr. 18 (lîngă Cotnari)
☎ /FAX 230278

BERTO IMPEX SRL
COMUNICATII ȘI SISTEME DE SECURITATE
DISTRIBUITOR ZONAL
● Alarme auto ENFORCER - SUA
Hotel Traian, cam. 402/412
☎/FAX 211114

AMRS SRL
● Amortizoare **SACHS**
Ford
luni - vineri 8,00 - 18,00
sîmbătă 8,00-12,00
Str. Păcurari nr. 78
☎ 032/214150

☎ TELEFOANE UTILE: FARMACII

1. FARMACIA A.T.I.- PULS
Soseaua Natională 164, bl. D (Podu Ros)
zilnic : 8.00 - 20.00
sîmbăta :9.00 - 18.00
duminica : 9.00 - 18.00
☎ **233.242, 233.223**

2. FARMACIA SF. LAZĂR -
zilnic : 8.00 - 20.00
sîmbăta : 8.00 - 14.00
duminica : 8.00 - 14.00
☎ **230.153**

3. NOREX PHARM
Str. Grigore Ureche nr. 1
(Centrul Civic, lîngă Tribunal)
zilnic: 8.00 - 20.00
sîmbăta: 9.00 - 18.30
duminica: 9.00 - 13.00
☎ **216.382**

4. FARMACIA GHIȚUN -
Cuza Vodă 27
zilnic : 7.00 - 20.30
sîmbăta : 8.00 - 15.00
☎ **147.077, 231.876**

5. SALVIA
Cuza Vodă 1
zilnic : 7.30 - 20.30
duminică : 8.30 - 14.00
☎ **210.340**

6. SEMIS -
Străpungere Silvestru nr.7
zilnic : 8.00 - 20.00
duminica: 9.00 - 17.00
☎ **210.542**

7. REMEDIA -
Str. Gării 30
zilnic : 7.30 - 20.00
sîmbăta : 8.00 - 14.00
duminica : 8.00 - 14.00
☎ **146.325**

8. FARMACIA 4
Bd. Ștefan cel Mare nr. 3
zilnic : 7.30 - 19.30
sîmbăta : 8.30 - 13.30
☎ **142.020**

9. BEST FLORA
Str. Vasile Lupu 108
zilnic: 8.00 - 20.00
duminica: 8.00 - 14.00
☎ **271.962**

10. FARMACON
Str. Gavril Muzicescu
(lîngă Palatul Telefoanelor)
zilnic: 8.00 - 21.00
sîmbăta: 8.00 - 16.00
duminica: 8.00 - 14.00
☎ **213.050**

11. LIMA FARM
Bulevard Tudor Vladimirescu 306
zilnic: 7.30 - 19.00
sîmbăta: 8.00 - 13.00
duminica: 10.00 - 12.00
☎ **114.453**

12. FARMACIA NR. 1 Iași
B-dul Dacia nr. 32
zilnic: 8.00 - 16.00
sîmbăta: închis
☎ **153.498**

13. FARMACIA NR. 2 Iași
Piața Unirii nr. 3
zilnic: 7.00- 20.00 - 7.00
sîmbăta: program permanent
duminica: program permanent
Farmacie cu gardă
☎ **116.029**

14. FARMACIA NR. 7 Iași
Socola nr. 9, bloc E.1
zilnic: 7.00 - 20.00
sîmbăta: 8.00 - 14.00
☎ **132.293**

15. FARMACIA NR. 9 Iași
Sălciilor, bloc 828 Nicolina II
zilnic: 7.00 - 20.00
sîmbăta: 8.00 - 14.00
☎ **122.782**

16. FARMACIA NR. 11 Iași
Vasile Lupu 160, bloc G.3
zilnic: 10.00 - 18.00
sîmbăta: închis
☎ **175.457**

17. FARMACIA NR. 15 Iași
B-dul Independentei nr.23
zilnic: 7.00 - 20.00
sîmbăta: închis
☎ **116.408**

18. FARMACIA NR. 50 Iași
Vasile Lupu 8, bloc D.3
zilnic: 7.00 - 20.00
sîmbăta: 8.00 - 14.00
☎ **172.867**

19. FARMACIA NR. 86 Iași
Str. Măgurii nr. 4, Nicolina II
zilnic: 7.00 - 20.00
sîmbăta: 8.00 - 14.00
☎ **122.459**

20. UNITATEA TEHNICO-MEDICALĂ Iași
Sălciilor, bloc 828, Nicolina II
zilnic: 8.00 - 16.00
sîmbăta: închis
☎ **124.646**

21. ALSOC - FARMAVITA
Sf. Andrei nr. 4
(lîngă Biserica Sf. Andrei)
zilnic: 9.00-19.00
sîmbăta: 9.00-14.00
duminica: 9.00-14.00
☎ **112043**

22. FARMACIA FRUMUSEȚE FARMEC
Păcurari, bl. 540
zilnic : 8.00 - 19.00
sîmbăta : 8.00 - 15.00
☎ **163.615**

23. EUROPHARM HOLDING
Cerna 1 (Mircea cel Bătrîn)
zilnic : 8.00 - 20.00
sîmbăta : 8.00 - 14.00
duminică: 8.00 -14.00
☎ **224.109**

24. ANDA FARM
Sos. Păcurari, bl. 474
zilnic : 8.00 - 20.00
sîmbăta : 8.00 - 16.00
duminică : 9.00 - 13.00
☎ **252.254**

25. SANOFARM
Aleea Sadoveanu 4A
zilnic : 8.00 - 17.00
sîmbăta : 8.00 - 12.00
☎ **147.162**

26. ALDAMED - TEHNICĂ MEDICALĂ
V. Alecsandrii 1
zilnic : 8.00 - 19.00
sîmbăta : 8.00 - 15.00
☎ **215.500**

27. BABY FARM
V. Lupu 70-74
zilnic : 8.00 - 20.00
duminică: închis
☎ **271.357**

28. TEOFARM
Tutora 2
zilnic : 8.00 - 20.00
duminică: închis
☎ **231.118**

TELEFOANE UTILE
CABINETE ȘI FARMACII VETERINARE AUTORIZATE

1. CABINET VETERINAR SALVANIM
Str. Uzinei nr. 32
zilnic: 10.00 - 13.00; 15.00 - 18.00
sîmbătă, duminică: 10.00 - 13.00
☎ **032/212184**

2. FARMACIA VETERINARĂ BIOVET
Strada Primăverii, nr. 23 (lîngă Policlinica Industrială)
Program:
zilnic: 9.30 - 17.30
sîmbătă: 9.30 - 13
duminică: închis
☎**032/233414**

3. CABINET VETERINAR INTERSERVICE VET
S.C. Interservice Vet
Strada Sf. Atanasie, Nr. 12
zilnic :10.00 - 13.00, 16.00 - 20.00
sîmbăta : 10.00 - 13.00
duminica : 10.00 - 13.00
☎ **032/217111**

4. ASOCIAȚIA CHINOLOGICĂ A MUNICIPIULUI IAȘI
(singura recunoscută de A.CH.R. și F.C.I)
Strada Sf. Atanasie, Nr. 12
Relații la toate cabinetele veterinare particulare autorizate sau la telefon:
☎**032/217111**

5. CABINET ȘI FARMACIE VETERINARĂ
S.C. UNIVET SRL
Strada Ion Creangă, nr 15 (lîngă Alimentara Triumf)
Program
zilnic : 9.00 - 13.00, 15.00 - 20.00
sîmbăta : 10.00 - 13.30
duminica : 10.00 - 13.30
☎ **032/176647**

6. FARMACII VETERINARE INTERSERVICE VET
S.C. Interservice Vet
Strada Arcu, Nr. 33
zilnic : 9.00 - 17,00
sîmbăta : 9.00 - 13.00
duminica : închis
Piata Chirilă
zilnic : 9.00 - 17.00
sîmbăta : 9.00 - 13.00
duminica : închis

7. CABINET VETERINAR ANIMAVET
Str. Aleea Oltea Doamna nr. 4
(În spatele Bisericii Catolice din Nicolina)
zilnic: 10.00 - 13.00; 16.00 - 19.00
sîmbătă, duminică: 10.00 - 13.00
☎ **032/220028**

☎ TELEFOANE UTILE

☎ SALVARE: 961
☎ POMPIERI: 981
Pascani: 981, 761774
☎ POLIȚIE:
Inspectoratul Judetean Centrala 140720; Dispecerat 146666; Municipiu Centrala 140020 Dispecerat 146840/955 Ofiter de serviciu 146850; Serviciul Circulație - 140070.
☎ SERVICII MEDICALE MOBILE CORPO-SAN (asistentă medicală non-stop de urgentă la domiciliu): 113130
☎ PROTECTIA MUNCII.: 116139
☎ ASOCIATIA ROMÂNĂ ANTI-SIDA. HOTLINE SIDA: 210024
☎ AGENȚIA C.F.R.: 147673
☎ INFORMATII GARĂ: 146333
☎ AUTOGARĂ: 146587
☎ TAXICOM, dispecerat: 953, 146593
☎ GO-TAXI, dispecerat: 222060
☎ TAXI ROMARIS, dispecerat: 215555, 222222
☎ TAXI LYON TRANZ, dispecerat: 214214
☎ AGENȚIA TAROM: 115239
☎ INFORMATII AEROPORT: 174058:271590
☎ STATII PECO: Bas Ceaus - 176865; Aurel Vlaicu - 175872; Bucium - 132891; Crisan - 112182; Păcurari - 164142; Sărărie - 147480.
☎ A.C.R. - informatii utile: 112345, 130177.
☎ DISPECERATE: R.A. Gaz-Metan - 928; 141737; R.A. Apă-Canal - 214271 (centrala - 215410); Renel - 147070, deranjamente - 929; Termoficare - 141956; R.A. Locuința - 112434; Telefoane - Deranjamente - 921;
☎ GARDA FINANCIARĂ: 114065, 12427.
☎ ADMINISTRATIA FINANCIARĂ: 143030
☎ TRIBUNAL: 146300
☎ PROCURATURĂ: 212566
☎ CAMERA DE COMERT: 117757
☎ CENTRUL MILITAR JUDETEAN: 146370
☎ STATUL MAJOR JUDETEAN DE APĂRARE CIVILĂ: 214470
☎ HOTELURI: Moldova - 142225; Traian - 143330; Unirea - 142110; Continental - 114320; Sport - 232800; Orizont - 112700
☎ POLICLINICA CU PLATĂ: triaj informatii - 117244
☎ OFICIUL JUDETEAN PENTRU PROTECTIA CONSUMATORILOR: 145392.
☎ AGENȚIA DE PROTECTIA MEDIULUI: 214357
☎ LABORATOR ANALIZE "PRO FAMILIA": 230431
☎ FUNDATIA PENTRU PROTECTIA ANIMALELOR "SALVANIM" - anunturi pierderi/găsiri animale: 212184
☎ Vama Nicolina - 142817
☎ Punct vamal Of. Postal 13 - 113093
☎ Directia Regională Vamală Iași - 127779; 130154

VREMEA

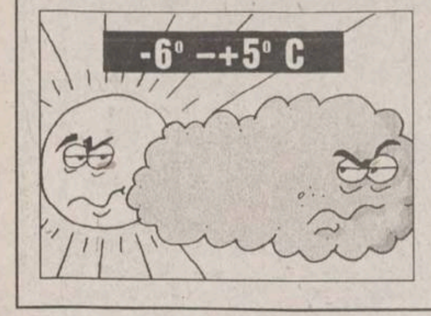

■ Vremea va fi rece, cu cerul temporar noros Izolat, se vor semnala averse slabe de ninsoare. Vîntul va sufla slab la moderat, cu intensificări de pînă la 50 km/h, din sector nordic, dar va slăbi în intensitate în a doua parte a intervalului. Temperatura aerului, în scădere, va înregistra valori minime cuprinse între -6° și -2° C, iar maxime între 0 și 5° C. **(Elena BÎRJOVEANU - Centrul de Prevedere a Vremii Bacău)**

HOROSCOP

BERBEC

(21 mart. - 20 apr.):

Afirmatiile dvs. nu au acoperire în totalitate, dar pot fi luate în consideratie. Apropiati-vă mai mult de cei de alături, ati început să-i ignorati.

TAUR

(21 apr. - 20 mai):

Suportati consecintele unei încăpătinări mai vechi, ar fi trebuit să tineti cont si de sfaturile altora. Nu toată lumea vă vrea binele, dar nici răul.

GEMENI

(21 mai - 21 iun.):

Una caldă alta rece, de cîteva zile bune o tineti tot într-un "dus scotian". Cînd vă este lumea mai dragă, cum vă cad plocon unul sau mai multe necazuri.

RAC

(22 iun. - 22 iul.):

Vă izolati cînd, de fapt, aveti mai multă nevoie de comunicare, de relatii. Orgoliul de a vă linge rănile pe ascuns vă poate face/însă mai vulnerabil(ă).

LEU

(23 iul. - 22 aug.):

Schimbarea produsă în ultima perioadă are momente cînd vi se pare atrăgătoare. Ele nu sînt prea dese din cauză că apar destule imprevizibile.

FECIOARA

(23 aug. - 22 sept.):

Dati bir cu fugitii cînd toată lumea are nevoie de participarea dvs. Aveti alte interese, dar felul în care abandonati o cauză vă va marca.

BALANTA

(23 sept. - 22 oct.):

Conformati-vă ordinii existente pînă cînd veti avea posibilitatea să negociati conditiile. Există si un lux în a nu fi nevoit să iei hotărîri.

SCORPION

(23 oct. - 21 nov.):

Ambitia si puterea de muncă fac si astăzi din dvs. un adevărat stahanovist. Oricît vi s-ar cere, veti găsi resursele să faceti încă o dată pe-atît.

SĂGETĂTOR

(22 nov. - 21 dec.):

Puteti să vă rezumati numai la ce vi se cere, dar de ce să ratati posibilitatea să vă afirmati? Doar nu aveti de făcut altceva mai important.

CAPRICORN

(22 dec. - 19 ian.):

Calea vi se pare prea intortocheată, astfel incît preferati să stati pe loc. Chiar dacă situatia este albastră, cel putin o cunoasteti foarte bine.

VĂRSĂTOR

(20 ian. - 18 febr.):

Aveti tendinta de a exagera si de a tăia firul în patru, trebuie s-o recunoasteti. Uneori, însă, ca în situatia de acum nu va fi vorba de o pedanterie inutilă.

PEȘTI

(19 febr. - 20 mart.):

Nu întelegeti nici dvs. ce anume v-a determinat să reactionati în felul acesta. Cu atît mai putin vă vor pricepe altii care nu au habar despre motivele dvs.?

LEGENDA:

- *va paste ghinionul;*
- *prudenta e mama întelepciunii;*
- *n-aveți nimic de pierdut;*
- *sansa vă surîde*

CALENDARUL CREȘTIN - ORTODOX

✝ Sf. Chiril, patriarhul Ierusalimului

CALENDARUL CATOLIC

Sf. Ciril din Ierusalim, ep. înv.

FARMACII DE GARDĂ

Farmacia nr. 2, Piata Unirii

SPITALE DE GARDĂ

Spitalul "Sf. Spiridon" (tel. 142730): Clinica a III-a Medicală; **Spitalul de Urgență** (tel. 140690); **Maternitatea "Cuza Vodă"** (tel. 143320).

INTEGRAMA ZILEI

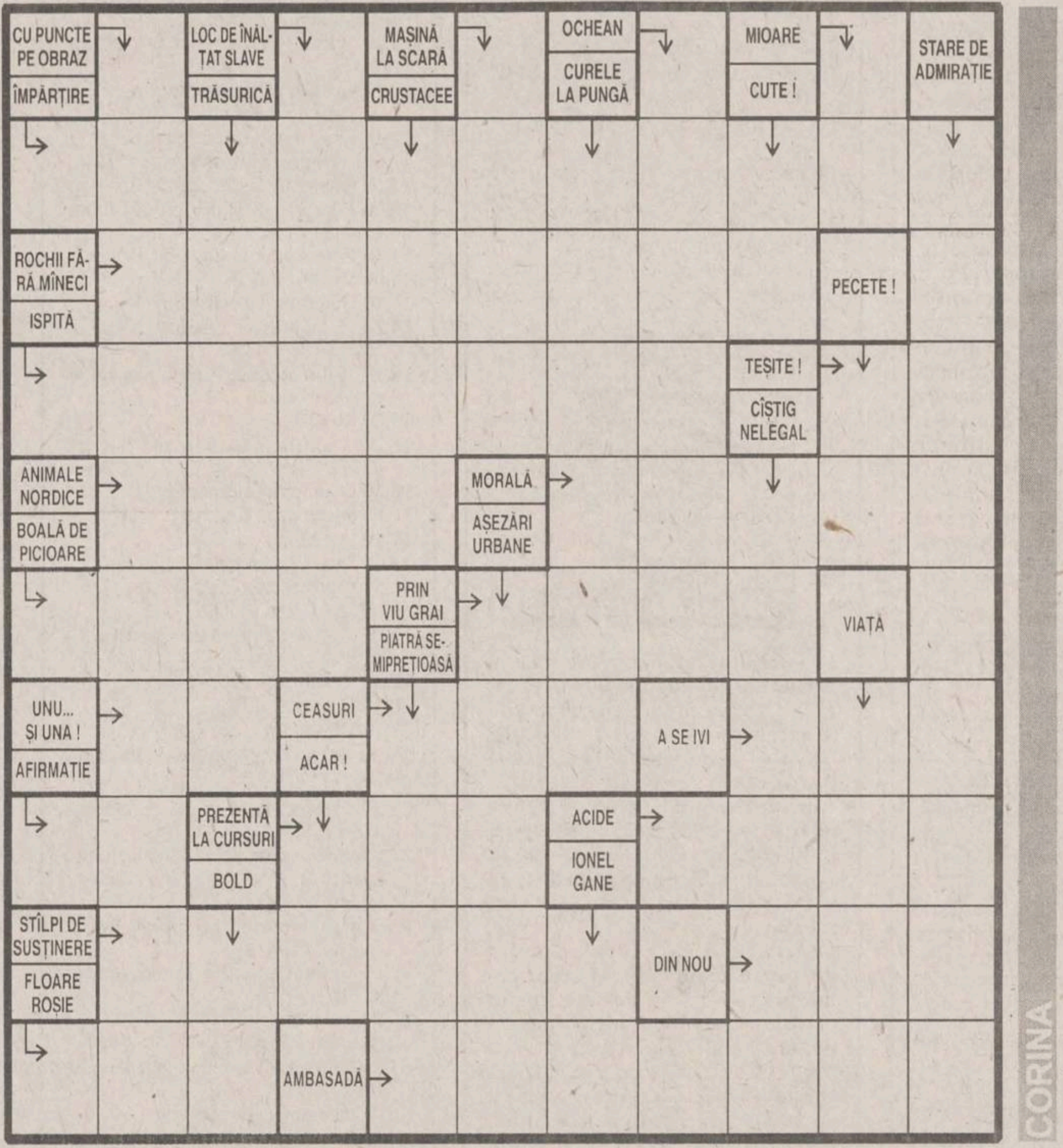

CORINA

SOLUȚIA INTEGRAMEI DIN NUMĂRUL PRECEDENT

P; A; O; L; F; HERMAFRODIT; TAUR; ETOLA; VINT; STRIAT; TAISURI; J; ZI; TOLA; B; C; OLE; ISCALI; UNI; ATELIER; AGATA; ETAJ; TRAVESTI; TA.

SERVICII UTILE

REPARAȚII ARAGAZE
☎ - 032/132141

CMM "SALTEX"
execută
PLĂPUMI, SALTELE
☎ - 032/116166

CONTABILITATE, EXPERTIZE ȘI AUDIT
☎ - 032/113486

CONSTRUCȚII METALICE
Închideri balcoane, atelier mecanic
☎ - 032/117512

S.C. 6M REPARAȚII FRIGIDERE
Garantie 2 ani
☎ - 032/251006

REPARAȚII FRIGIDERE
La domiciliul clientilor
☎ - 032/145523

INSTALAȚII SANITARE, ÎNCĂZIRE ȘI ELECTRICE

SPĂLĂTORIE, CURĂȚĂTORIE CHIMICĂ RAPIDĂ
SC RAINBOW SRL
☎ - 032/124636

JOYEUX JOUJOU
Grădiniță de limbă franceză
☎ - 032/114263

SC "POLAR SERVICE" SRL
Reparații figidere
☎ - 032/220859

Oferta săptămînii: tehnică de calcul - birotică

OPEN SYSTEMS
Calculatoare PGA
5x86, Pentium,K5
Sediu: Bradului 1, tel 225101, 225141 Birotică: Stejar 3, tel 174759 Magazin: tel 113545
Canon
imprimante
copiatoare, faxuri

Beta Line
COMPUTERS - SERVICE - ACCESORIES
Iasi,B-dul Tudor Vladimirescu, nr. 22 tel./fax: 032/271281
Calculatoare, periferice, service, consulting și instalări rețele
compace COMPUTERS Western Digital Microsoft HEWLETT PACKARD EPSON ADI Systems

UNITRADE SYSTEMS
Centru autorizat comercializare, distribuție, suport tehnic și service
EPSON COMPAQ ZENITH DATA SYSTEMS Konica
Iași, B-dul Copou nr. 4, tel: 216413, 216412 ; fax: 216412 Magazin QUARTZ, Bd. Independenței, Y1-Y2, tel./fax: 146152
Diskete
CD-uri inscriptibile
Verbatim

Universal RX
SALIENT
Master Value Added Reseller
K5, Pentium, 6x86, Pentium Pro, MMx
Calculatoare
Căutăm Dealeri!
12 RATE
30% AVANS
48 ore TESTE
3 ani GARANȚIE
Iași, Str. Grigore Ureche nr. 3
Tel./Fax 032-212660, 217254

KEN KEN
COMPUTERS & SERVICE
Distribuitor SPRINT, SEIKOSHA, Paradox
Dealer Microsoft, Minolta.
CALCULATOARE 5x86, Pentium, Pentium Pro
IMPRIMANTE, CONSUMABILE, SOFT
COMPONENTE, SERVICE
Iași, str. Sf. Lazăr nr. 49
tel./fax 032/231303, 231556

LIVIUS
SALIENT MASTER VAR
Master V.A.R. SALIENT
Calculatoare SALIENT
Imprimante ace/jet/laser/color
Componente și accesorii multimedia
Instalare. Instruire. Service
Iași, str. Fătu 1A
tel./fax 032/112221, 115922
e-mail: livius@mail.cccis.ro

Omega R.T.
Calculatoare 486, 5X86
AMD K5, Cyrix 6x86
INTEL Pentium
Imprimante,Consumabile
Produse multimedia
Iași, str. Sf. Lazăr 4A, bl. Peneș Curcanu
tel./fax: 116520
omegart @mail.cccis.ro

SERCOM
HEWLETT PACKARD Authorized Reseller
PARTENER AUTORIZAT HEWLETT PACKARD, DTK
Calculatoare
5x86, INTEL Pentium, 6x86
IMPRIMANTE, CONSUMABILE, BIROTICĂ
Iași, B-dul N. Iorga nr. 46,
tel./fax: 231001, 122589

ACE COMPUTERS
distribuitor autorizat
5x86, AMD K5
Calculatoare DTK ISO 9001
Intel Pentium 120-200 MHz
Pentium MMx
Instalare. Service. Consultanță
Iași, str. Grigore Ureche, bl. W. Mărăcineanu
tel./fax 032/213122, 213130

Universal RX Distribuitor Canon
imprimante cu jet, laser
Canon
& consumabile
Iași, str. Grigore Ureche nr. 3
Tel. 032 - 212660, 217254

SYSCAD
CALCULATOARE,
Imprimante,
Soft, Service, Accesorii,
Consumabile
Tel./Fax 032/213785, 217166, 115811
http://home.cccis.ro/~syscad

TH INVEST
program de contabilitate și gestiune
MENTOR
- înregistrări contabilitate automate!
- plata în sistem leasing
tel:032/217260, e-mail: thinvest@mail.cccis.ro

elcom INTERNATIONAL societate ROMÂNO-GERMANĂ
Echipamente-tehnică de calcul
Cele mai bune, cele mai ieftine !
Opțiunea ideală !
Iași, str. C. Negri nr. 4, tel. 032 / 217233

EuroBIT
Imprimantă Canon BJC 240 color-A4
2.529.000 lei
access INTERNET gratuit - 1 lună
Iași, str. A. Panu nr. 36, bl. 1B, tel./fax 032/214010, 211494

ACE COMPUTERS
Imprimante
HP, Canon, EPSON
Consumabile
Iași, str. Grigore Ureche, bl. W. Mărăcineanu
tel./fax 032/213122, 213130

RADIX
Computere
Pentium, AMD-K5, 6x86
Imprimante
Consumabile
HEWLETT PACKARD Reseller Plus
Iași, B-dul Copou, nr. 3, etaj II; tel. 032/212453 tel./fax/ 032/210423

QUARTZ MATRIX
Sediul Central
Bd. Stefan cel Mare, Casa Modei, et.2
Tel. 032-21.72.48 / 21.72.58, Fax. 032-21.72.62
E-mail : qmatrix @ cccis.ro
Service
Sos. Pacurari nr. 8, bl. 558
Tel. 032-15.70.90 / 16.55.58, Fax. 032-16.55.58
COMPAQ EPSON TOSHIBA
CALCULATOARE
IMPRIMANTE, CONSUMABILE
COPIATOARE, TELEFAXURI

RTD RomUS
TRADING & DEVELOPMENT
Austin - Texas Company
Calculatoare RTD
5x86, K5, 6x86
Monitoare
SMILE LR/NI
REDUCERI
pentru elevi și studenți
Iași, Bd. Copou 3, Tel/Fax: +40-32-210.492

CARNETUL ZILEI

TVR 1

7,00 TVM. Telematinal

8,30 Serial de familie: Cei din Mogador (Franța). Cu: José Nat, Jean Claude Drouot, Marie France Lisier. Brigitte Fossey. Regia Robert Mazoyer. Ep. 1

9,20 Film serial (r): Santa Barbara (SUA). Ep. 611

10,00 Știri

10,05 Limbi străine: franceză, engleză

11,10 Cinematograful de artă (r): Aventurile Catherinei C. (Franța, 1990). Regia Pierre Beuchot; Știri (ora 12,00)

12,50 Ritmuri muzicale

13,00 Desene animate: Aventuri în orașul elefanților (Canada. 1992)

13,30 Tradiții. Tînjua de pe Mara. Film distins cu Premiul I la Festivalul Internațional de la Soci

14,00 Știri

14,10 Muzica pentru toți. Muzicienii în memoria contemporanilor: Contrabasistul Iosif Prunner

15,00 TVR Iași. Est Meridian

15,35 Desene animate: Bugs Bunny (SUA)

16,00 Parlamentul în direct

17,00 Știri

17,10 Film serial pentru tineret: Katts și cîinele (SUA, 1991, ep. 18)

17,35 Pro Patria. Emisiune realizată în colaborare cu Redacția Emisiunilor Militare de Radio și Televiziune din Ministerul Apărării Naționale. Instrucție, educație, reformă. Reportaj - panoramic militar; Industria militară încotro?; Dicționar al scriitorilor militari; Documentar

18,30 Transfocator. Singur. Azi din viața unui bătrîn, într-un azil

19,00 Căsuța cu povești

19,05 Interpreți ai cîntecului popular: Ileana Constantinescu

19,25 Medicina pentru toți

19,50 La zi în agricultură

19,55 Doar o vorbă "săț-i" mai spun! Coproducție. Invitat George Pruteanu

20,00 Jurnal. Meteo. Ediție specială. Sport

21,00 Film serial - Echipa de intervenție (SUA, 1991). Ep. 90

21,55 Universul cunoașterii. Arhitectura cerebrală, limbajul și muzica

22,30 Bank-note

23,00 Jurnalul de noapte

23,20 Tradiție și modernitate. Mircea Eliade în memoria Europei

0,00 Scena. Emisiune de critică și actualitate teatrală

0,30 Studioul șlagărelor cu: Dida Drăgan, Mădălina Manole, Sanda Ladoși, Otilia Romeo.

TVR IAȘI

Pr. I, orele 15,00 - 15,35 - Est Meridian Magazin: ■ Alb-negru ■ Memoria locurilor - "Falii în timp" (Cucuteni) ■ Lumea în oglindă: "În așteptarea vacanței" ■ "Dați-mi voie să vă întreb..."

TVR 2

8,30 Desene animate: Piticii cosmici (Spania, 1992)

9,00 Brâncuși. Film documentar (r)

10,20 Studioul de Film al Televiziunii Române prezintă: Imposibile iubiri - debuturi regizorale (r): Mușcatele; Tragica poveste de dragoste a celor doi. Scenariul și regia Radu Muntean

11,00 Caleidoscop-satelit: "Fabrica" trupului uman. Ep. 1 (Arte); Curier economic: Computer pentru bilete de tren; Creșterea de crevete în India; Posibilități de recalificare pentru minerii cehi; Zona de comerț liber Mercasur și legăturile ei cu Uniunea Europeană; Linie aeriană proprie fondată de șomeri; Program de promovare a comerțului cu pește exportat din Africa (TransTel)

12,00 Magazin sportiv internațional

13,00 Film serial (r): Echipa de intervenție (SUA, 1991). Ep. 89

14,00 În fața dv.! (r)

14,50 Desene animate: Tata cu picioare lungi (Japonia, 1990)

15,20 Limbi străine (r): franceză, engleză

16,20 Film serial: Top Model (Brazilia 1990, ep. 45)

17,15 Natura 2000. Emisiune de educație ecologică: Marile lacuri, fragile mări. Cartea albă a animalelor (II)

17,40 Andrea Celeste (ep. 153)

18,30 Club 2020. Știință, cultură, anticipație

19,00 Opțiuni

19,40 Meridianele dansului. Copiii dansului; Aduceri aminte... Miriam Răducanu și Gigi Căciuleanu; Sylvie Guilleme - o stea a baletului mondial

20,05 Film serial: Puterea, pasiunea (Australia, 1990). Ep. 55

20,30 Fotbal. Avanpremieră la Liga Campioniloe

21,00 Ce-i de făcut? Protecția interesului comun

22,00 TVM. Mesager

22,30 Film serial: Santa Barbara (SUA). Ep. 616

23,15 Info-art: 7 arte în 7 zile. Arhitectură: Augustin Ioan

23,20 Doar o vorbă "să-ți" mai spun! (r)

23,25 Cu cărțile pe față. Noutăți editoriale într-o selecție realizată de Cătălin Țîrlea

0,25 Video-satelit.

TVR INTERNAȚIONAL

21,30 Telejurnal. Revista presei

22,00 Viața în tranziție

22,25 Pulsul străzii

22,30 INFO. Buletin de știri în limba engleză

22,35 Lumea și noi. Despre România și românii de la Monte Carlo. Participă Mario Soares, fostul președinte al Portugaliei, Mariana Nicolesco și John Wortler, directorul general al Operei din Monte Carlo

23,05 INFO. Buletin de știri în limba franceză

23,10 Ghidul simezelor. Prezențe plastice simultane

23,20 În fața dumneavoastră

Posturile de televiziune își rezervă dreptul de a-și modifica programul în ultimul moment, în funcție de evenimentele zilei sau de necesitățile lor proprii.

PRO TV

7,00 Ora 7, bună dimineața!

9,00 Film serial: Tînăr și neliniștit (r)

9,45 Sport la minut - știri sportive

10,00 Film serial: Cine este șeful? (r)

10,30 Film serial: Înrobită de iubire (r)

11,15 Film serial: Spitalul de urgență, ep. 10

12,00 Film serial: Aventurile lui Brisco County, ep. 3

12,55 Știrile Pro Tv

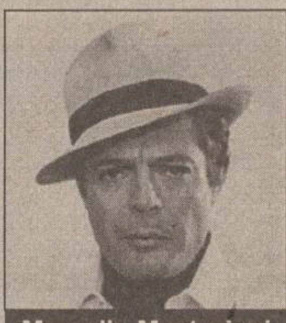
Marcello Mastroiani

13,00 Film artistic: Anchetă în stil italian (comedie, SUA/Italia, 1977). Regia Steno; cu: Marcello Mastroianni, Agostina Belli, Ursula Andress. Detectivul Baldassare, aflat în dizgrația superiorilor, își recîștigă renumele prin rezolvarea, cu succes, a unui caz, aparent banal, pus în seama lui Dzen. Secondat de bîlbîitul său ajutor Cantalamessa, detectivul n-are nevoie, pentru a afla că este vorba despre o crimă dublă, cu premeditare, nici să dea pumni în dreapta și-n stînga, nici să scoată pistolul. Baldassare, pur și simplu, stă de vorbă cu cîteva persoane - cinicul scriitor, vampa soție a prințului asasinat, librarul din cartier - și pune indiciile cap la cap.

15,00 Film serial - Verdict: crimă!, ep. 89

16,00 Film serial: Tînăr și neliniștit, ep. 231

16,45 Film serial: Înrobită de iubire, ep. 59

17,30 Film serial: Peștera monstrului sacru, ep. 3

18,15 Sport la minut - știri sportive

18,25 Chestiunea zilei

18,30 Știrile Pro Tv

18,35 Film serial: Cine este șeful?, ep. 23

19,00 Știi și cîștigi! (concurs de cultură generală și perspicacitate)

19,25 Chestiunea zilei

19,30 Știrile Pro Tv

20,00 Film serial: Chicago Hope, ep. 19

21,00 Film serial: Secrete de familie, ep. 39

21,45 Chestiunea zilei

21,50 Știrile Pro Tv

22,00 Film serial: Familia Bundy, ep. 98

22,30 Film serial: Viața ca în filme, ep. 7

23,00 Știrile Pro Tv

Steven Seagal

23,15 Film artistic: Semnul morții (SUA, 1990). Regia Dwight H. Little; cu: Steven Seagal, Basil Wallace, Joanna Pakula, Keith David

0,45 Sport la minut - știri sportive

0,00 Prima pagină - revista presei

1,05 Film artistic: Anchetă în stil italian (r)

3,00 Baschet NBA: Chicago Bulls - Seattle Supersonics. Transmisiune în direct.

6,15 Știi și cîștigi (r)

6,45 Sport la minut - știri sportive (r).

TV SATELIT - RECOMANDĂRI

11,55 Jim Bergerac (s) ■ 12,50 Papa Schultz: Polaris extremis ■ 13,30 Căsuța din prerie (s): Bîlciul ■ **14,25 Mezalianță** (f., SUA). Regia Roger Young; cu: Daniel Markel ■ 16,05 Străzile din San Francisco (s): Informație fatală ■ 19,10 Acapulco Heat (s): Poker de dame ■ 20,00 Superman (s): Robot crimă ■ 21,50 Fantasticele aventuri ale lui Tarzan: Tarzan și blestemul (f., SUA, 1996) ■ **22,40 Cuvinte de inimă** (f., SUA). Regia Gabrielle Beaumont; cu: Jill Elkenberry, Laura Leighton, Rose Forsyth

8,55 Mork din Ork. Pe fugă (2) (s.co., SUA, 1981) ■ 9,25 Toți sub același acoperiș. Rendez vous cu trei curtezani (s. co) ■ 9,55 Roseanne. An de an același necaz (s. co, SUA, 1989/'90/r) ■ **10,25 Vînat fără vină** (co., SUA, 1987). Regia Sidney Poitier. Cu: Gene Wilder, Gilda Radner. Avocatul Michael Jordan este amestecat încă de la prima sa vizită la New York într-o periculoasă vînătoare după o casetă cu informații militare ultrasecrete, cunoscînd-o astfel pe Kate, o frumoasă femeie ce pare a fi și ea implicată în această afacere și în curînd vor avea pe urmele lor o mulțime de ucigași profesioniști. ■ 12,30 Șeful poliției. Violență oarbă (s.p., SUA, 1992) ■ 17,05 Desene animate și program pentru copii ■ 18,55 Toți sub același acoperiș. Cîinele trebuie să dispară! (s.co., SUA, 1996) ■ **21,15 Santinela.** În ochii vînătorului. Unul dintre ei trebuie să fie ucigașul (s. acțiune, SUA; 1996). Cu: Richard Burgi, Garret Maggart ■ **22,15 Emergency room**. Castele de nisip (s. SUA 1994; cu: Anthony Edwards, George Clooney

10,00 Străzile din San Francisco. Coborîre în lumea interlopă (s.p., SUA 1975). Cu: Karl Malden, Michael Douglas ■ 11,00 Găsești cuvîntul? (joc rebusist) ■ 16,00 Nava spațială Enterprise. Generația următoare. Puterea viselor (s. SF, SUA, 1989). Cu: Patrick Stewart, Jonathan Frakes ■ 17,00 Baywatch. Salvamarii din Malibu. O dragoste veche (s. aventuri, SUA, 1991). Cu: David Hasselhoff, Billy Warlock ■ **20,00 Ran-Fotbal pe SAT 1** ■ **21,15 Un tată bănuit** (f. TV, Germania, 1997). Cu: Klaus J. Behrendt, Sophie Pflügler ■ 23,15 Chicago Hope. Ultima stație este speranta (s. SUA, 1994). Cu: Mandy Patinkin, Adam Arkin

8,35 Între noi (s., Germania, 1995) ■ 9,05 Vremuri bune, vremuri rele (s/r, Germania, 1995) ■ 9,45 Springfield Story (s., SUA, 1989) ■ 10,35 Clanul din California (s. SUA, 1991) ■ 18,30 Între noi (s. Germania, 1995) ■ 20,40 Vremuri bune, vremuri rele (s. Germania 1995) ■ 21,15 Alarmă pentru "Cobra 11" (s.p., Germania, 1996): Poliția autostrăzii; Cu sînge rece ■ **22,15 Balko** (s.p., Germania, 1995): Ocaziile îi fac pe unii hoț

9,30 Triatlon. Cupa ETU a sezonului de iarnă. Concursul de la Jaca, Spania ■ 10,00 Atletism. Marele Premiu IAAF II. Concursul de la Johannesburg, Africa de Sud (r) ■ 11,00 Lumea vitezei (r) ■ **13,00 Fotbal. Eurogoluri** (r) ■ 14,00 Patinaj viteză. Concursul de la Montreal, Canada, 24-26 octombrie, pe pistă scurtă ■ **15,00 Campionatele mondiale de patinaj artistic de la Lausanne, Elveția.** În direct, proba de dans - programul impus ■ 18,00 Campionatele mondiale de patinaj artistic de la Lausanne. Prezentarea competiției, a locului de desfășurare - Centrul sportiv Malley, pronosticuri și aprecieri în ce privește patinatorii participanți ■ 19,00 Campionatele mondiale de patinaj artistic de la Lausanne. Ceremonia de deschidere ■ 19,30 Campionatele mondiale de patinaj artistic - Lausanne. În direct, proba de perechi - programul scurt. ■ 1,30 Călărie. Cupa mondială Volvo. Preliminarii - concursul de la Dortmund, Germania, 16 martie.

ANTENA 1

7,00 Știri/ Revista presei

7,15 Văduva (s., ep. 75)

8,00 În vizită la Antena 1

10,20 Film serial: Viața în trei (ep. 16)

10,50 Quantum Telesopping

11,00 Știri

11,10 Film serial: Iluzii (ep. 6)

12,00 Film serial: Curcanii (ep. 12)

12,50 Quantum Teleshopping

13,00 Film serial: Dincolo de realitate (ep. 12)

13,30 Film serial: Digby (ep. 10)

14,00 Știrile amiezii

14,10 Quantum Teleshopping

14,20 Film artistic: Omul cu o mie de fețe (r)

15,10 Film artistic: A treia planetă de la Soare (r)

15,40 Medalion

16,00 Lumina călăuzitoare (s., ep. 419)

16,50 Quantum Teleshopping

17,00 Știrile după-amiezii

17,10 Iluzii (s., ep. 7)

18,00 Desene animate: Gadget Boy

18,30 Cu cărțile pe masă (partea I)

19,00 Știri - sumarul zilei

19,05 Cu cărțile pe masă (partea a II-a)

19,30 Văduva (s., ep. 76)

20,30 Observator

21,15 Din lumea afacerilor

21,30 Film sezrial: Nash Bridges (ep. 3)

22,30 Film serial: Sparks (premieră, 1995, ep. 3)

23,00 Milionarii de la miezul nopții (partea I)

23,50 Știrile nopții

0,00 Milionarii de la miezul nopții (partea a II-a)

0,30 Film artistic: Kassandra (ep. 11 și 12)

2,10 Observator (r)

3,10 Ritmuri nocturne

6,00 Film serial: Lumină călăuzitoare (ep. 419/r)

6,50 Quantum Teleshopping.

TELECABLE

10,00 Invadatorii iadului (f.a./r) ■ 11,15 Tunetul distrugător (f.a./r) ■ 13,00 Parcul Algonquin (do/r) ■ 13,45 Vacanțe turistice (do/r) ■ 14,30 India (do/r) ■ 16,00 Agenția imobiliară ■ 17,00 La răscruce de vînturi (dragoste, Marea Britanie/ 1970). Ecranizarea de mare succes a romanului cu același titlu. Cu: Tumothy Dalton, Anna Calder-Marshall. Regia Robert Fuest ■ 18,40 Trei trenuri din Nord (do) ■ 19,30 Planeta lui Domenika (do) ■ 20,00 Tonomat muzical ■ 21,00 Agenția imobiliară ■ 21,10 Ruby Jean și Joe (f.a., SUA). Cu: Tom Selleck și Ben Johnson ■ 22,45 Străbătînd Canada (do) ■ 0,00 Nocturnă muzicală

ELECTRON M BIT

18,31 Maxima zilei ■ 18,32 Cotidian M BIT (Știri) ■ 18,40 Interviul zilei ■ 18,55 Opinii - un eveniment al zilei, văzut de locuitorii Iașului ■ 19,00 Studio M BIT ■ 19,30 Film artistic: "Un act de neiertat". Regia Graeme Campbell; cu: John Ritter, Jane Kozak, Kevin Dunn. Cînd un bărbat pune cariera pe primul plan, viața de familie se transformă într-un dezastru. Filmul, bazat pe o poveste adevărată, tratează tocmai o astfel de dramă, în care victime sînt atît cei doi soți, dar și copiii...

TV EUROPA NOVA

10,00 Desene animate (r)

11,30 "Echipa de fotbal" (f/r)

13,20 Stadion (r)

14,00 Închiderea programului

16,00 Deschiderea programului. Linia întîi

17,00 Desene animate

17,30 Film documentar - "Datoria noastră: Pămîntul"

18,00 CIVIS. Ep. 3: "Spiritul civic" (partea I). Realizatori: Mihaela Gafițescu, Irina Dăscălescu, Iulian Miron.

18,25 Film documentar: "Vă dăruim bucurie" - Istoria televiziunii

18,50 Publicitate

19,00 Infonova

19,35 "Arta de a ucide" (f., SUA, 1988). Regia Andy Sidaris; cu: Steve Bond, Dona Speir. Alejandro Phillipe Salazar este un terorist de renume mondial. Numele său de cod este "Picasso Trigger", iar deviza sa este "Să ucizi este o artă"... Împotriva lui și a seriei de crime pe care o declanșează va lupta Travis Abilene, ajutat de o echipă de specialiști în lupta antiteroristă.

21,15 Fotbal - Meci din Prima Ligă a Angliei: Chelsea - Sunderland (prima repriză)

22,00 Infonova

22,10 Fotbal - Meci din Prima Ligă a Angliei: Chelsea - Sunderland (repriza a doua)

23,00 Reporter Tele 7. Dinastia. O radiografie ironică a "instituției regale" țigănești, în care personajele principale sînt defunctul rege Cioabă și cei care după moartea acestuia revendică sceptrul și însemnele puterii ■ Am pierdut o batistuță. "Am pierdut o batistuță" sau despre cum poate fi distrus echilibrul fragil al copilăriei. Cine și cum se ocupă astăzi în România de soarta copiilor maltratați?

0,00 Închiderea programului.

CONY - SATv

18,00 Deschiderea ediției ■ 18,05 Calendarul zilei ■ 18,10 Știrile locale ■ 18,25 Publicitate ■ 18,30 Reporter Cony-Sat ■ 18,40 Pilula Cony-Sat (comentariu umoristic al actualităților) ■ 18,50 Video-clipul sărbătoriților ■ 18,55 "Mini/maxi-ma zilei", în opinia telespectatorilor ■ 19,10 "Viața sportivă". Emisiune în direct. Redactor: Oana Turcu ■ 19,50 Noapte bună, copii! ■ 20,00 Închiderea programului

RADIO HIT

6,00-10,00 PRIMA ORĂ (6,45-8,15 Sport; 9,25-9,40 - Flashback) ■ 10,00-14,00 SENS UNIC (13,25-13,40 Flashback) ■ 14,00-15,00 HIT BY REQUEST ■ 15,00-19,00 DRUMUL SPRE CASĂ (17,23-17,40 Flashback) ■ 19,00-0,00 RAPORTUL DE SEARĂ (20,30 - Sport) ■ 0,00-6,00 SCHIMBUL DE NOAPTE

RADIO NORD - EST

5,30-10,00 MICUL DEJUN. Emisiune matinală de informații și muzică: știri din actualitatea locală, informații utilitare, horoscop, sfatul medicului, informații economice, relatări, interviuri în direct, concursuri. (6,00-6,30 Buletinul de știri și programul Actualitatea, preluate de la BBC World Service). Realizator Livia Susanu ■ **10,00-14,00 FIR DIRECT.** Timp de patru ore în contact direct cu viața orașului: informații din actualitatea locală, scurte interviuri, concursuri și muzică. Realizator Iulia Mihalache ■ 14,00-14,30 BBC: Buletinul de știri și Actualitatea ■ **14,30-18,00 TURNUL DE CONTROL.** Informații sportive (14,45), știri, interviuri, concursuri, muzică. Realizator Gabriela Gugeanu ■ **16,30 PULS NORD EST** - cel mai important grupaj informativ al zilei. Realizator Ovidiu Șimonca ■ 18,00-19,00 BBC: Buletinul de știri și Actualitatea ■ **19,00-21,00 BUZDUGANUL DE SEARĂ**. Emisiune de divertisment: muzică și concursuri. Realizatori: Daniel Buzdugan și Octavian Tudorache ■ 21,00-21,30 BBC: Buletinul de știri și Actualitatea ■ **21,30-22,00 PULS NORD EST**. Ediția de seară (știri, reportaje, interviuri, relatări din actualitatea locală și națională) ■ **22,00-0,00 NOAPTE AMERICANĂ.** O emisiune despre America și muzica americană, realizată în colaborare cu Andrei Partoș. Realizator Costi Rezlescu ■ 0,00-5,00 VOA Express ■ 5,00-5,30 Ritmuri de înviorare

Radio CONTACT

5,00-8,00 Bună dimineața! (meteo, sport, horoscop, concursuri, aniversări, revista presei, recomandri TV, actualitatea prin informații, reportaje din țară și corespondențe BBC) ■ 8,00 - 14,00 Azi în Iași (informatii locale, concursuri, muzică) ■ 14,00 - 19,00 Contact FM ■ 19,00 - 22,00 Seara la Iași (program de divertisment: informații diverse, concursuri, muzică) ■ 22,00 - 0,00 Contact Gold (emisiune dedicată muzicii anilor '50-'60) ■ 0,00 - 1,00 Contact astronomic(emisiune realizată în dialog direct cu ascultătorii; răspunsuri la întrbări legate de acest fascinant domeniu) ■ 01,00 - 03,00 Top 50 (reluare)

■ Ce-au ascultat bunicii noștri, ce-au ascultat părinții noștri, ce ascultăm noi sau atunci cînd muzica nu are vîrstă - începînd cu ora 22,00 - "CONTACT GOLD"

RADIO IAȘI

6,00-8,30 Diminețile noastre ■ 7,00 Radiojurnal posturile centrale de radio ■ 8,30-9,00 Grai și suflet românesc reluare ■ 9,00-9,05 Buletin de știri ■ **9,05-13,00 Radiosfera** ■ 11,00; 12,00 Știri ■ 10,00-11,00 Radio circuit multiplex ■ 12,30-12,40 Moment muzical folcloric ■ 13,00-13,15 Radiojurnal posturile centrale de radio ■ **13,15-16,00 Întîlniri pe unde medii** ■ 14,00-14,05 Buletin de știri ■ 14,30 Fir direct... ■ 15,00-15,05 Buletin de știri ■ 15,30 Special pentru dvs. (Legile țării) ■ 16,00-16,15 Radiojurnal posturile centrale de radio ■ 16,15-17,30 Cotidian sonor (16,30: Audiența radio) ■ **17,30-18,00 Pe-un picior de plai/ La izvoarele muzicii** (alternativ) ■ 18,00-18,05 Buletin de știri ■ 18,05-19,00 Corespondența muzicală radio - program alcătuit la cererea ascultătorilor (muzică ușoară și populară) ■ 19,00-19,15 Radiojurnal posturile centrale de radio ■ 19,15-19,30 Microconcert de muzică ușoară românească ■ 19,30-20,00 Economie, știință, viață ■ 20,00-21,00 Teatru scurt ■ 21,00-21,25 Evenimentele zilei și meteo ■ 21,25-21,30 Sport pentru toți ■ 21,30-22,00 Jazz-ul în comentariu și sunet

Programul cinematografelor

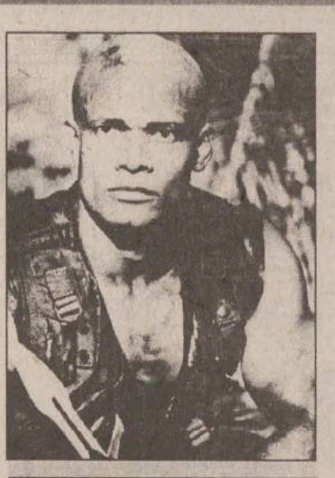

"VICTORIA"

Telefon: 112502

"Stigmatul iubirii"

Premieră

Producție SUA, 1995.

Dramă romantică cu *Demi Moore*, Gary Oldman, Robert Duvall

ora 9,00 - **1800 lei**

orele 11,30; 14,00; 16,30; 19,00 - **3500 lei**

"REPUBLICA"

Telefon: 114327

"Solo"

Producție SUA, 1996

Thriller SF *Mario Van Peebles*

ora 9,00 - **2500 lei**

orele 11,00; 13,00; 15,00; 17,00; 19,00 - **4000 lei**

"COPOU"

Telefon: 145738

"Doamna Doubtfire - tăticul nostru trăznit"

Producție SUA, 1993

Comedie cu *Robin Williams* și Sally Field

ora 9,00 - **1300 lei**

orele 11,30, 14,00 - **2500 lei**

"Legendele toamnei"

Producție SUA, 1994

Wstern romantic cu Brad Pitt, Julia Ormond, Anthony Hopkins

orele 16,30; 19,00 - **3000 lei**

"DACIA"

Telefon: 164740

"Avinash"

Producție India, 1994

Melodramă muzicală

orele: 14,00; 16,00; 18,00 - **2500 lei**

Joi:

"Amintiri din copilărie"

Producte România, 1965

Ecranizare după Ion Creangă

ora 10,00 - **1300 lei**

BIBLIOTECA
CENTRALĂ UNIVERSITARĂ
„M. EMINESCU" IAȘI

Ieri s-a semnat, la Bucuresti

Ungheni-Iași, o viitoare zonă economică liberă

Adrian Severin, ministrul de Externe al României, și *Ion Guțu*, viceprimministrul Republicii Moldova, au semnat, ieri, la Bucuresti, protocolul celei de-a saptea Comisii mixte interministeriale dintre cele două tări. Protocolul contine, potrivit sefului diplomatiei române, o serie de elemente concrete care atestă faptul că, pentru ambele tări, relatiile bilaterale reprezintă *"o adevărată prioritate politică"*. Cele două părti au discutat despre crearea unor zone de liber schimb, care ar dinamiza relatiile bilaterale și ar fluidiza circulatia comercială. Sînt avute în vedere două zone libere: Ungheni-Iasi și Giurgiulești-Galati-Reni. Cea de-a doua zonă liberă ar implica și participarea Ucrainei. Șeful delegatiei Republicii Moldova a apreciat că aceste zone de liber schimb trebuie să beneficieze de o legislatie corespunzătoare, pentru a atrage investitorii.

Vreme de patru ani, MONITORUL a promovat ideea înfiintării acestei zone economice libere, care ar putea salva de la sărăcie regiunea de est a Moldovei.

FINANCIAR - pag. 1C

Se elimină taxele vamale pentru calculatoare

Siemens Nixdorf
IT Service

MIERCURI
19 martie
1997
Anul VII
Nr. 63 (1735)
20 PAGINI
1000 LEI
pentru Republica Moldova - 60 bani

Monitorul

Ziarul care stă de vorbă cu oamenii!

SECȚIUNEA A
ȘTIRI, OPINII, COMENTARII

Înainte de a anunța Poliția, Salvarea sau Pompierii, sunați la MONITORUL!
271.271
Subredacția Pașcani
764329

Director general: Daniel CONDURACHE
Redactor șef: Dan RADU

A crescut din nou prețul apei

■ *un metru cub costă 1110 lei* ■ *ultima scumpire a avut loc cu numai o lună în urmă* ■

Gheorghe Nechita, directorul general al RAJAC

La numai o lună de la ultima majorare, apa potabilă a fost scumpită, ieri, cu încă 30%. RAJAC Iasi a adus pretul apei pînă la 1.110 lei/mc, după ce, în luna februarie, acelasi metru cub fusese crescut de la 510 lei la 850 de lei. Noua reglementare a intrat în vigoare la 12 martie, conform solicitării conducerii RAJAC. Astfel, consumul din această lună va fi facturat diferentiat, pentru perioada 1-12 martie fiind luat în calcul pretul de 850 lei/mc.

Cresterea succesivă, într-un timp atît de scurt, contrazice declaratiile anterioare ale lui *Gheorghe Nechita*, directorul general al RAJAC, care, după scumpirea din februarie, a asigurat că tariful nu va mai creste, pînă la 1 iunie a.c. Motivatiile actuale ale conducerii regiei se referă la mărirea preturilor, cu peste 200%, de către majoritatea furnizorilor. Celelalte tarife intrate în vigoare sînt: 850 lei/mc apa industrială, 720 lei/mc canalizare, pentru agentii economici, si 145 lei/mc canalizare, pentru consumatorii casnici.

Este pentru prima dată cînd RAJAC Iasi majorează tariful apei, fără a mai cere aprobarea Consiliului Judetean. Ordonanta Guvernului 3/1997 permite Regiei Apă-Canal, ca unitate nesubventionată de stat, să scape de sub controlul autoritătilor locale, în politica tarifelor practicate. Singurul organism care are dreptul să verifice propunerile de tarif ale RAJAC este Oficiul Concurentei, din cadrul Ministerului de Finante. **(S. STOIANOV)**

Averi răsărite din pămînt

Moșierii de la releul Bucium

■ *Mihai Pînzariu, fostul șef al Vămilor, și-a îngrădit proprietatea cu un gard de 50 milioane lei* ■ *fostul demnitar deține aproape 7000 de metri pătrați, la 100 de metri de releul TV Bucium, în perimetrul de protecție a rezervației Repedea* ■ *directorul Agenției de Protecție a Mediului consideră apariția construcțiilor în zonă drept o "golănie" de care nu răspunde, deoarece a fost numit în funcție doar de cîteva luni* ■

Mihai Pînzariu, fostul director general al Directiei Vămilor, în perioada 1990-1995, detine 6.700 metri pătrati în zona de protectie a Rezervatiei Paleontologice Repedea. Terenul respectiv a fost cumpărat de membrii familiei Pînzariu de la cetăteni din comuna Bîrnova, care au fost puși în posesie în zona apropiată releului de televiziune Bucium. Terenul proprietate a familiei fostului director general al Vămilor face parte din parcela 108, de aproximativ 5,5 hectare, ce a fost cedată, pentru puneri în posesie, de "Romsilva", Primăriei Bîrnova.

Desi este în spatiul de protectie a unei rezervatii celebre unde, potrivit unei hotărîri a Consiliului Judetean Iasi, nu sînt permise constructii, terenul lui Mihai Pînzariu a fost împrejmuit cu un gard impunător. Autorizarea constructiei gardului l-a costat pe Mihai Pînzariu 200.000 lei, în vara anului trecut, ceea ce reprezintă 1% din valoarea constructiei. **(Nicolae MANOLIU)**

Continuare în pagina 2A

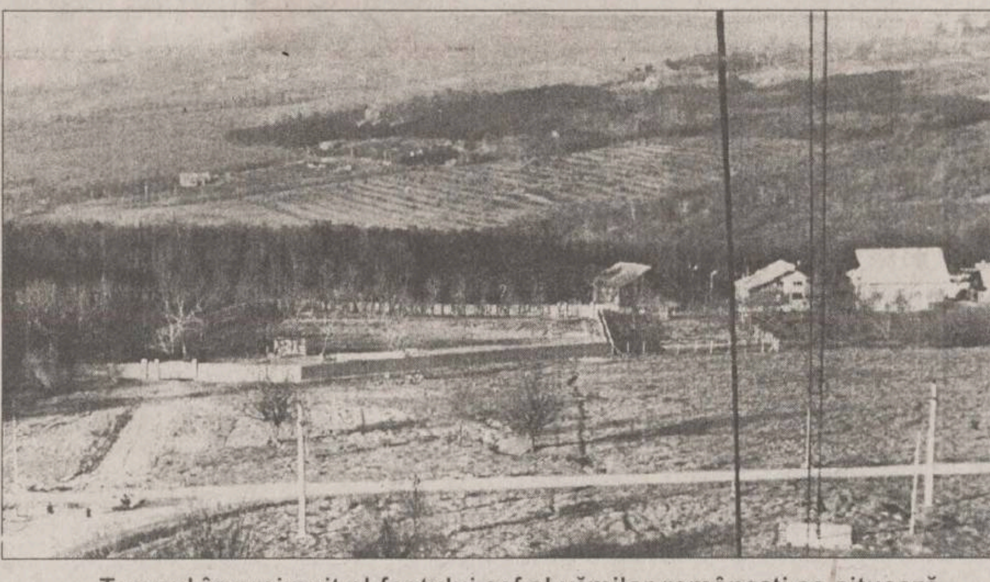
Terenul împrejmuit al fostului șef al vămilor românești se situează în rezervația paleontologică, unicat în țară, de la Repedea

NOUTĂȚILE ZILEI

Ofertă făcută de tara noastră

Aeroportul Timișoara - bază pentru acțiuni umanitare în Albania

România a lansat o ofertă către OSCE, privind utilizarea Aeroportului din Timișoara, în cazul unor actiuni umanitare care să vizeze Albania, a declarat, ieri, generalul de divizie Constantin Degeratu, șeful Statului Major General. Aeroportul din Timișoara a fost nominalizat, de asemenea, pentru acțiunile din cadrul Parteneriatului pentru Pace, IFOR și, în prezent, SFOR.

Eltîn se opune din nou

Rusia a încercat să-și naționalizeze captura de război

Președintele rus Boris Eltîn **(foto)** a respins, ieri, un proiect de lege prin care Rusia revendica proprietatea asupra operelor de artă, capturate de fosta Uniune Sovietică, din Germania nazistă și din tările aliate acesteia, în timpul celui de-al doilea război mondial. Proiectul de lege fusese aprobat de ambele Camere ale Parlamentului și avea nevoie de semnătura președintelui, pentru a intra în vigoare. Eltîn i-a returnat, însă, documentul președintelui Consiliului Federatiei (Camera Superioară a Parlamentului), Iegor Stroiev, afirmînd că proiectul de lege a fost respins, pentru că nu este în conformitate cu legislatia internatională.

Catastrofă aviatică

Un Antonov-24, dat la casat, s-a prăbușit

Toate cele 48 de persoane aflate la bordul avionului AN-24, prăbusit ieri în sudul Rusiei, au murit, a declarat un oficial al companiei Stavropol Airlines, proprietara aparatului.

Avionul prăbușit, avînd la bord 41 de pasageri si șapte membri ai echipajului, urma să sosească în portul turcesc Trabzon. Stavropol Airlines este una din multele companii aviatice private apărute în Rusia, după destrămarea Uniunii Sovietice, în 1991. Cele mai multe din aceste companii nu au un renume prea bun în materie de sigurantă a pasagerilor, avioanele lor fiind implicate în numeroase accidente în ultimii ani. Aparatul de tip Antonov-24, care poate transporta circa 50 de pasageri, este un tip vechi, scos din productie încă din 1978.

Proiect de lege

25% din amenzi și confiscări vor rămîne Poliției

Un procent de 25 la sută din sumele în lei și valută încasate de către unitătile de politie, pompieri și jandarmi, din amenzi și confiscări de sume și bunuri, va fi retinut de Ministerul de Interne, ca venituri extrabugetare, se arată în proiectul de lege privind bugetul de stat pe 1997.

Aceste venituri vor fi folosite de MI pentru finanțarea dotărilor operative, în conformitate cu normele privind finantele publice, diferenta urmînd a fi alocată de la bugetul de stat. De asemenea, veniturile realizate din paza militară la agenti economici vor fi utilizate de MI pentru acoperirea cheltuielilor efectivelor de pază.

CITIȚI Monitorul PE INTERNET
în limbile română și engleză
http: //www.monitorul.ro/
E-mail: monitorul@monitorul.ro

Cinci directori de spitale vor fi schimbați din funcții

■ *demiterile vor fi făcute, peste o săptămînă, pe criterii politice* ■ *cei care se simt vizați au timp să își dea demisia* ■

În termen de sapte zile, directorul Direcției Sanitare Iași va anunta înlocuirea a cinci directori din reteaua sanitară ieșeană. Deocamdată, *conf. dr. Vasile Astărăstoae* a refuzat să nominalizeze persoanele care vor fi înlocuite din functie. Cu toate acestea, a anuntat că intentionează să depolitizeze conducerile spitalelor, astfel încît va înlocui medicii directori, "activiști de partid", cu cadre tinere, neimplicate în politică. Ceea ce înseamnă că, deocamdată, pot răsufla usurati doar trei directori de spitale, care nu au fost membri în nici un partid: *dr. Costică Novac*, directorul Spitalului "C.I. Parhon", *dr. Constantin Tetraru*, directorul Spitalului de Neurochirurgie și *conf. dr. Petru Boișteanu*, directorul Spitalului de Psihiatrie "Socola". Pînă la data anunțării acestor schimbări, conf. dr. Vasile Astărăstoae a tinut să precizeze că este pregătit să primească și să accepte demisiile unora dintre directori. **(Cristina PETRACHE)**

Vasile Astărăstoae, directorul Direcției Sanitare

Deputatii au aprobat compensatiile bănesti

13.500 de lei în plus pentru pîine

Camera Deputatilor a aprobat, ieri, proiectul de lege privind acordarea unei compensatii bănești pentru acoperirea creșterii pretului pîinii, în perioada martie-august 1997. Potrivit acestui proiect de lege, initiat de Guvernul României, compensatiile bănesti lunare vor fi acordate diferentiat, pe categorii de beneficiari. Astfel, vor fi acordate compensatii lunare de 13.500 de lei, pentru următoarele categorii de persoane: angajati cu contract de muncă al căror cîștig salarial brut este de pînă la 600.000 de lei lunar; beneficiari de ajutor de șomaj, alocatie de sprijin sau ajutor de integrare profesională; pensionari din sistemul asigurărilor sociale de stat militare, precum și cei din sistemele independente de asigurări sociale, altele decît cele de stat și militare, al căror cuantum al pensiei de bază este de pînă la 450.000 de lei lunar; pensionarii IOVR, beneficiarii de ajutor social stabilit pe baza legislatiei de pensii; elevi si studenti beneficiari de burse sociale. De asemenea, pensionarii din sistemul asigurărilor pentru agricultori vor primi compensatii lunare de 9.000 de lei. Compensatiile bănești propuse vor fi neimpozabile, evidentiate separat, și nu vor fi luate în calcul la stabilirea altor drepturi și obligatii prevăzute de normele în vigoare. De asemenea, aceste compensatii vor fi plătite odată cu drepturile de bază și vor fi suportate din aceleași fonduri ca și acestea. Acest proiect de lege, dezbătut în procedură de urgentă, a fost votat în absenta grupurilor parlamentare PDSR si PRM.

Iulian Berescu, patronul taxiurilor Cielo, a fost băgat după gratii

■ *el este acuzat că a înșelat cu 650 milioane firma Daewoo, de la care a cumpărat peste 200 de mașini*

Politia Municipiului Iași l-a retinut, ieri, pe Iulian Berescu, patronul firmei de taximetre "SATT", societate care are o filială în Iasi. Toate masinile sale sînt Cielo, patronul Berescu fiind, în acelasi timp, și dealer, pentru judetul Botosani, al firmei Daewoo.

Iulian Berescu **(foto)**, de 46 de ani, este retinut sub acuzatiile de "fals, uz de fals și inselăciune în dauna avutului privat". În urma cercetărilor, politistii ieseni au stabilit că Iulian Berescu a adus un prejudiciu firmei "Daewoo Automobile România" de 650 milioane de lei.

La începutul acestei luni, Politia Municipiului Iasi a fost sesizată că la Banca Română de Dezvoltare a fost depus un cec dubios în valoare de 405 milioane de lei. Acest cec a fost depus de firma "SATT" din Botosani, care se afla în relatii de afaceri cu *Dragoș Stănescu*, patronul societătii iesene "SARP IMPEX". Plecînd pe firul acestor afaceri, politiștii au stabilit că, la data de 30 iunie 1996, administratorul firmei "SATT", Iulian Berescu, a întocmit în fals o scrisoare de garantie bancară la "BANCKOOP" Botosani, în valoare de un miliard de lei. Cu această scrisoare, Berescu s-a prezentat la SC "Daewoo Automobile România" SA, unde a obtinut livrarea a peste 200 de autoturisme Cielo, Espero, Tico și Damas. Unele dintre acestea au fost achitate integral însă, cele mai multe au fost achizitionate cu plata în rate. În luna noiembrie 1996, Iulian Berescu a încercat să piardă urma acestor autoturisme, vînzînd fiului său (administratorul SC "BENZ'OIL" SRL din Botosani), 34 de masini. Cu această ocazie, a întocmit în fals un contract de vînzare-cumpărare, mentionînd că a încasat, de la firma fiului său, un avans de 200 milioane lei. În tot acest timp, firma producătoare era nevoită să aștepte ca Iulian Berescu să încaseze bani din taximetrie, pentru achitarea mașinilor cumpărate.

În cursul zilei de astăzi, Berescu urmează să fie prezentat la Parchet, pentru emiterea mandatului de arestare. El riscă o pedeapsă de aproximativ 10 ani închisoare. Iulian Berescu nu este adus pentru prima dată în fata justiției. El a mai fost condamnat de două ori pentru conducere sub influenta băuturilor alcoolice. De asemenea, a mai suferit o condamnare de cinci ani, pentru "fals, uz de fals, delapidare și înselăciune în dauna avutului public". **(Ovidiu SCUTELNICU)**

MONITORUL DE IAȘI

Cinci pe loc

Luptă aprigă pentru un post de asistent social la sate

Peste 250 de persoane au susținut, ieri, la Consiliul Județean Iași, examenul scris pentru 57 de posturi de asistenți sociali în localități rurale din județ. Sala Mare a Prefecturii Iași, locul în care s-a ținut concursul, a fost ocupată aproape în totalitate de concurenți. "Numărul mare de candidați ne-a făcut să luăm măsuri excepționale pentru ca, la terminarea probei scrise, toată lumea să spună că a fost un concurs drept. Pe lîngă măsurile de confidențialitate a tezelor, de pază în sală, am hotărît ca subiectele să fie făcute pe loc. Trei dintre candidați au deschis la întîmplare cartea pe care au avut-o la bibliografie și din capitolul la care au nimerit s-au dat subiectele", ne-a declarat Corneliu Moroșanu, șeful Serviciului de Autoritate Tutelară și Stare Civilă din cadrul Consiliului Județean Iași. Corneliu Moroșanu a afirmat că vor promova concursul toți cei care obțin note peste șapte. rezultatele la proba scrisă se vor afla pe 27 martie a.c., cînd se vor deschide tezele. În aceeași zi, candidații declarați admiși în urma acestei etape vor susține proba orală. "Trebuie menționat faptul că, din cele două promoții care au terminat secțiile de asistență socială din cadrul facultăților ieșene, la acest concurs nu s-au prezentat decît foarte puțini. Nu știu unde sînt restul dintre ei", ne-a declarat Corneliu Moroșanu. Șeful Serviciului de Autoritate Tutelară și Stare Civilă consideră că aglomerația de la concursul de ieri se datorează faptului că posturi de asistenți sociali pentru localități din județul Iași nu vor mai fi scoase la concurs decît cel puțin peste patru ani. **(M.GIUBERNEA)**

La Universitatea "Al.I. Cuza"

Au fost aprobate 7.782 de burse

Direcția generală Învățămînt superior și cercetare științifică din Ministerul Învățămîntului a aprobat cuantumul de burse solicitat de Universitatea "Al.I. Cuza". Astfel, au fost aprobate, pentru semestrul II, 1.559 de burse de merit pentru studenții români ce studiază la cursurile de zi și 5.455 de burse de studiu. Cursanții la studii aprofundate vor primi 189 de burse de merit și 69 de burse de studiu. 508 de burse de ajutor social vor fi acordate, cuantumul venitului pe membru de familie al celui ce solicită bursă de ajutor social trebuind să fie mai mic de 122.500 lei. Din anul universitar 1997-1998, va intra în vigoare noul sistem de burse, ce prevede alocarea unei sume de bani către universități, acestea urmînd să împartă suma respectivă după criterii proprii. **(Adrian NEAGA)**

Un chilipir mai puțin

Fundațiile caritabile fantomă nu vor mai fi rentabile

Secretariatul de Stat pentru Handicapați intenționează să impună tuturor organizațiilor neguvernamentale și fundațiilor de caritate ce activează în folosul persoanelor cu handicap obținerea unui aviz de funcționare. Potrivit legii referitoare la fundații, lege elaborată în 1924, toate aceste organizații ar trebui să aibă și girul ministerului de resort. Această reglementare nu a fost respectată după 1989, fapt ce a dus la apariția unui număr impresionant de organizații caritabile fantomă, care au profitat de pe urma facilităților date prin lege. Astfel, au intrat în țară foarte multe mașini scutite de taxe vamale, tone de ajutoare destinate nevoiașilor, care nu au mai ajuns niciodată la acei cărora le erau menite. Mai mult de jumătate din aceste fundații au dispărut la cîteva luni de la înființare, după ce președinții și-au deschis consignații sau au introdus în țară două-trei mașini străine. Pentru a nu se mai repeta situația de după 1989, la ultima ședință cu inspectorii din teritoriu, Gabriela Popescu, ministru secretar de stat al SSH, a hotărît să se întocmească liste cu fundațiile din fiecare județ, pentru o mai bună controlare a acestora. Totodată, s-a propus ca fiecare dintre aceste organizații să prezinte un raport de activitate, pe baza căruia să primească un aviz din partea Secretariatului de Stat pentru Handicapați. **(D. PAVEL)**

MOLDOMOBILA
Iași, Str. Bucium nr. 34

S.C. MOLDOMOBILA S.A.
oferă spre vînzare mobilier divers la
prețuri nemajorate.

Lista de produse cu prețurile aferente poate fi consultată la biroul vînzări din cadrul societății noastre.

Informații suplimentare la telefon:
032/237246 sau 232600/126.

Reflecții de primăvară, la marginea ogorului

Țăranii se uită la tractoare și înjură de mamă

■ *ei nu au bani să plătească arăturile* ■ *în comparație cu aceeași perioadă a anului trecut, au rămas nearate suprafețe de trei ori mai mari* ■

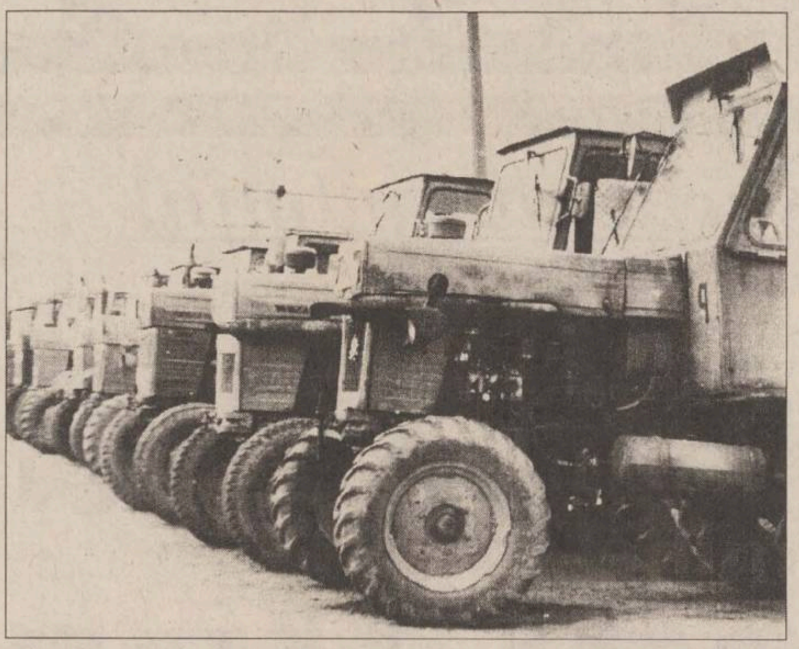

Conform ultimelor date deținute de Direcția Agricolă Iași, situația agricolă a județului este dezastruoasă. Dacă în ceilalți ani, în acestă perioadă a culturilor agricole, mai erau de arat circa 20.000 ha de teren agricol, la această dată, aproximativ ***60.000 ha*** de teren necesită efectuarea arăturilor. Specialiștii în agricultură sînt de părere că, în toamna anului 1997, aproape că nu vor exista pe piață produse agricole. Situația critică din agricultură se datorează, în primul rînd, prețurilor ridicate, practicate pentru lucrările agricole. Astfel, contravaloarea aratului unui hectar de teren variază ***între 230.000 lei și 290.000 lei.*** De asemenea, discuitul unei suprafețe de un hectar se situează ***între 60.000 lei și 90.000 lei,*** iar costul însămînțărilor, pentru aceeași suprafață, este cuprins ***între 70.000 lei și 150.000 lei.*** În cazul plantațiilor de cartofi, numai prețul semințelor se ridică la aproximativ ***5-6 milioane lei/ha.*** În urma calculelor efectuate de specialiști, rezultă că, pentru cultivarea cu porumb a unui hectar, contravaloarea lucrărilor agricole se ridică la aproximativ ***2.000.000 lei,*** iar pentru un hectar de floarea-soarelui, producătorii vor plăti aproximativ ***2.500.000 lei.*** În acest context, în toamnă, prețul de vînzare, pe piață, a unui kilogram de porumb boabe va fi de aproximativ ***1.300-1.500 lei,*** iar în ce privește grîul, dacă această situație se va menține, s-ar părea că nu va fi suficientă producție pentru nevoile județului. Pe lîngă faptul că țăranii nu dețin banii necesari pentru diferite culturi agricole, nemulțumirea lor este accentuată și de faptul că, pînă în prezent, nu au primit banii care li se cuveneau pentru culturile calamitate în 1996, întrucît Direcția Agricolă Iași a distribuit, pînă la ora actuală, doar fondurile alocate de stat pentru culturile de grîu distruse. Referitor la situația lucrărilor agricole, ***Neculai Olariu,*** director în cadrul Direcției Agricole Iași, ne-a declarat: ***"Pur și simplu, oamenii nu au bani. Tractoarele stau la capătul ogorului, pentru că țăranii nu au posibilitatea să plătească contravaloarea lucrărilor agricole. Cred că vor rămîne, în județ, multe suprafețe de teren pîrloagă, ori vor fi lucrate de săteni, în condiții primitive, care vor avea drept rezultat obținerea unor producții foarte mici".*** Datorită situației dezastruoase din agricultură, zilele acestea, Guvernul României a dispus alocarea, la nivel național, a unui fond de circa ***500 miliarde lei,*** sumă cu care va subvenționa dobînda creditelor ce se vor acorda, de către bănci, producătorilor agricoli. Numai că, acești bani vor folosi doar producătorilor care nu au datorii către bănci și care vor dovedi că au producția contractată, statul fiind interesat, în primul rînd, să ajute, în acest fel, producătorii de grîu. **(Brigitta N. SCHLICH)**

Moșierii de la releul Bucium

Continuare din pagina 1A

Mihai Pînzariu, fostul șef al Direcției Generale a Vămilor

Un calcul simplu ne arată că fostul demnitar și-a evaluat construcția gardului la aproximativ ***20 milioane lei.*** Avînd în vedere majorările prețurilor la materiale de construcții, mai mulți specialiști au considerat că ***"numai gardul respectiv costă acum peste 50 de milioane de lei".***

Deși pînă acum nu a încercat obținerea unei autorizații pentru construcția unei case, este de presupus că Mihai Pînzariu va solicita acest lucru, avînd în vedere dimensiunile și valoarea gardului împrejmuitor. Pe terenul respectiv, actualii proprietari și-au permis chiar să defrișeze o porțiune de pădure. Se încearcă chiar construirea unui alt drum de acces printre copaci , pe partea opusă actualului drum betonat, ce duce la releul TV.

Pentru că Rezervația Repedea este prima din România la care s-a referit într-o scriere în limba română savantul Grigore Cobălcescu, fiind deosebit de importantă, mai multe organizații ecologice și-au exprimat nemulțumirea față de construcțiile apărute în perimetrul de protecție, denumit și " zona tampon ".

La rîndul său, actualul director al Agenției pentru Protecția Mediului (APM), dr. ing. Vasile Meglei, a avertizat recent autoritățile locale, prin adrese oficiale, în privința situației de la Repedea.

"Starea actuală a rezervațiilor naturale din județul Iași, inclusiv cea de la Repedea, ne creează reale motive de îngrijorare. Deși există o hotărîre (nr.8 a CJ Iași/ 1994) care privește revizuirea, reevaluarea și definitivarea rezervațiilor naturale ca arii protejate, aceasta nu se respectă. Au fost acordate titluri de proprietate și au fost construite locuințe prin defrișarea vegetației forestiere. Dintre acestea menționăm cu preponderență locuințele construite în cadrul perimetrului de protecție pădurea Repedea", se arată într-un memoriu al directorului APM înaintat autorităților locale.

Într-un dialog cu reporterii cotidianului "Monitorul", Vasile Meglei s-a dovedit a fi mult mai dur cu cei care au încălcat legea, spunînd: ***"ceea ce se întîmplă la Repedea este o golănie, dar eu nu răspund de ea. Sînt director de la 1 octombrie 1996".***

În legătură cu terenul dobîndit de fostul director al Vămilor, primarul comunei Bîrnova, Victor Chirilă, ne-a declarat:

"Familia Pînzariu are autorizație de construcție doar pentru gard. Tot ceea ce s-a construit în zona Păun, Bucium, Repedea are avizul APM Iași. Eu nu semnez acte fără acordul celor de la Mediu."

Secretara Primăriei din Bîrnova consideră că, pentru construirea gardului, Mihai Pînzariu nu avea nevoie de avizul APM, întrucît ***"construcția nu este poluantă, iar legea care trebuie respectată este Legea nr. 50, privind regimul construcțiilor."***

"Cazul Mihai Pînzariu nu este unic. Încă de la intrarea pe drumul de acces spre releul TV Bucium, de unde este marcat începutul rezervației, au apărut, în numai cîțiva ani, vile somptuase, iar alte suprafețe din zona de protecție sînt deja împrejmuite de noii proprietari.

Conducerea APM Iași consideră că eliberarea titlurilor de proprietate pentru zona de protecție de 41,67 hectare este ilegală și a solicitat Prefecturii anularea acestora în instanță, avînd în vedere legea Fondului funciar și prevederile Hotărîrii nr. 8 /1994 a Consiliului Județean Iași.

În legătură cu această situație, subprefectul Spiridon Crețu a declarat:

"Este o situație îngrijorătoare, din mai multe puncte de vedere, pentru că s-au eliberat autorizații de construcție pe spațiul unei rezervații, iar mărimea și valoarea suprafețelor este ciudată. Organele abilitate vor cerceta cît mai repede situația de la Repedea. Cei implicați în abuzuri și încălcarea legilor vor fi cercetați și vor răspunde. În ceea ce privește obținerea autorizațiilor de construcție în zonă, această problemă o voi supune atenției Comisiei Județene Anticorupție. Vor demara anchete la «Romsilva», Primăria Bîrnova, OCOT și Agenția de Protecție a Mediului."

Terenul pe care este stăpîn Mihai Pînzariu are în prezent o valoare uriașă. Un metru pătrat de teren în zona Bucium costă, în medie, 8 dolari, un calcul sumar arătînd că *fostul demnitar a plătit pentru pămînt cîteva zeci de mii de dolari.* La vremea cînd era șef al Direcției Vămilor, atunci cînd se vorbea de salarizarea personalului din subordine, Mihai Pînzariu declara că *"nici mie nu îmi ajunge salariul de bugetar"*. (Nicolae **MANOLIU**)

O boabă de fasole a încolțit în nasul unui băiețel

■ *"obiectul" i-a pătruns în nara stîngă, în timp ce se juca* ■ *după o săptămînă, boaba a germinat*

Marius S., în vîrstă de 3 ani, din satul Mădîrjac, județul Iași, a fost adus la Clinica ORL cu o boabă de fasole încolțită în nara stîngă. Medicii au intervenit imediat, îndepărtînd "obiectul" cu ajutorul unei cîrlig, după care copilul a putut respira normal. Mama băiatului a precizat specialiștilor ORL-iști că nu știe de cît timp a aspirat copilul său boaba de fasole. Ea a observat, abia în urmă cu cîteva zile, că acesta avea mîncărimi ale nasului și a hotărît să îl ducă la doctor. Cert este, însă, că boaba a stat mai bine de o săptămînă în nasul copilului, timp în care, a încolțit. După ce medicii au scos-o, copilul a mărturisit că i-a intrat în nas, în timp ce se juca. Speriat, el a inspirat profund, încît boaba buclucașă s-a deplasat rapid, ajungînd pînă la sinusuri. Marius S. a mai adăugat că i-a fost teamă să-i spună mamei sale despre cele petrecute, crezînd că fasolea, pînă la urmă, va ieși singură din nasul său. Apoi, după cîteva zile, nu a mai fost deranjat de boabă, însă, mai tîrziu, a început să îl mănînce nasul din ce în ce mai tare. De făpt, mîncărimile au apărut odată cu germinarea acesteia. Nici atunci Marius nu a vrut să dezvăluie mamei sale ce se întîmplase. Abia după ce a fost examinat de medici, femeia a aflat cu surprindere despre "cultura" de fasole din nasul fiului său. **(Laura HUSARU)**

IOANE, CU TINE AM PUTEA OBȚINE PRODUCȚII RECORD DE FASOLE...

15 oameni au fost "sechestrați" la Consiliul Județean

■ *ei susțineau un concurs pentru posturile de agenți agricoli* ■ *cineva i-a încuiat în sală și a uitat de ei*

15 persoane au rămas blocate, timp de o oră, într-o cameră a Consiliului Județean (CJ) Iași. În sala de ședinte a Comisiei economice a CJ Iași s-a desfășurat, ieri, concursul pentru ocuparea a patru posturi de agenți agricoli și funcționari la consiliile locale din județ, pentru care s-au înscris 13 candidați. Sala de ședinte specificată are ieșirea comună cu cea a cabinetului consilierului județean Emil Stratan, președintele Comisiei economice. Din cauză că acesta nu a fost anunțat despre concursul care se desfășura vizavi de biroul său, la plecare a încuiat ușa (yala este de tip special, se deschide pe ambele părți cu cheie). În momentul în care concursul s-a terminat și candidații, împreună cu supraveghetorii, au vrut să părăsească încăperea, au constatat cu surprindere că au rămas încuiați. Timp de o oră a fost căutată o persoană care avea cheie de la sală. Într-un sfîrșit, a fost găsită Cristina Stentea, purtătoarea de cuvînt a CJ Iași, care are biroul în sala în care s-a dat examenul și care i-a eliberat pe cei 15. **(M.GIUBERNEA)**

Durerile oamenilor de lîngă noi

Cine poate ajuta o femeie bolnavă de epilepsie?

■ *tînăra, mama unui băiat de 15 ani, a încercat să se sinucidă* ■ *toți patronii săi au concediat-o după ce făcea o criză* ■

În urmă cu cîteva zile, ***Dana T.*** (31 ani), din Iași, a fost adusă în comă la Secția Reanimare a Spitalului de Urgențe, datorită unei grave intoxicații medicamentoase. Femeia a încercat să se sinucidă, înghițind 60 de tablete de fenobarbital. Ea a mărturisit că este bolnavă de epilepsie și că, ***"atunci cînd reușeam, cu greu, să-mi găsesc un loc de muncă, după aproximativ o lună sau două, după ce făceam cîte o criză, eram imediat dată afară".*** Femeia a mai adăugat că a căutat, pe cît posibil, să nu intre în panică: ***"În ultima vreme, ajunsesem să fiu sătulă să trăiesc în mizerie, cu o pensie de 60.000 de lei, din care nu reușeam nici măcar să-mi hrănesc băiatul de 15 ani. De fiecare dată îmi pierdeam serviciul numai din cauza bolii".***

Dana T. este luată în evidența Spitalului de Psihiatrie "Socola", de aproape 15 ani, cu epilepsie, primele crize apărînd după moartea mamei sale. Cu toate că se descurca foarte greu, ea dorea să-i poată oferi băiatului măcar o mică parte din ceea ce își dorea, însă, cu toate eforturile, nu reușea nici să-i asigure hrana zilnică.

Supărările și lipsa banilor au dus, în ultima perioadă, la înmulțirea crizelor epileptice ale Danei S., cu toate că urma cu regularitate tratamentul prescris de medici. ***"După ce mi-am revenit din comă, băiatul meu a venit la spital și m-a implorat să nu mai fac niciodată un asemenea gest. Cu ochii în lacrimi a încercat să mă încurajeze, zicîndu-mi că vor veni și pentru noi zile mai norocoase. Acum sînt hotărîtă ca, după ce îmi voi reveni, să lupt din nou pentru a supraviețui, însă nu sînt sigură că voi putea reuși"***, a adăugat cu tristețe femeia. **(Laura HUSARU)**

În discotecile din "Tudor Vladimirescu" se va intra numai pe baza carnetului de student

■ *liderul Ligii Studenților crede că agenții de pază au procedat corect în cazul bătăii cu pistoale și cuțite de la discoteca "Vox 4 You"*

Incidentul petrecut la sfîrșitul săptămînii trecute la discoteca "VOX 4 YOU" a readus în atenția conducerii Universității Tehnice "Gh. Asachi" slabele posibilități prin care poate fi asigurată, practic și nu doar teoretic, protecția studenților din campusul "T. Vladimirescu". Amintim că în noaptea de 15-16 martie a.c., la discoteca "VOX 4 YOU" a avut loc un incident soldat cu două victime. În acel conflict, Radu Arnăutu, agent protguard, a fost înjunghiat la mîna stîngă, iar Eduard Mihăilescu a fost bătut crunt de agenții de ordine. După cum precizam în numărul de ieri al cotidianului "Monitorul", incidentul a fost provocat de ***Giani Gogol,*** fost campion al țării la box profesionist, care a venit la respectiva discotecă însoțit de Dumitru Chiscă și Eduard Mihăilescu. Printre cei agresați s-a numărat și studentul Ionel Bejan.

Incidentul a contrariat atît conducerea Universității Tehnice "Gh. Asachi" cît și studenții din campusul "T. Vladimirescu". În urma analizării incidentului, prof. dr. ing. Nicolae Badea, prorectorul cu probleme economico-financiare a Universității Tehnice "Gh. Asachi", a declarat: ***"Conform Chartei universității, campusul «T. Vladimirescu», parte integrantă a patrimoniului instituției, este inviolabil. Acest aspect nu privește doar organele abilitate pentru menținerea ordinii, ci și pe toți cei care nu aparțin comunității universitare. Nu înțelegem de ce persoane străine acestei comunități distincte pot avea acces la unele facilități acordate doar studenților. Fac precizarea că pentru acordarea unor facilități, Universitatea Tehnică «Gh. Asachi» și organizațiile studențești au depus mari eforturi, mai ales în această perioadă de austeritate. Biroul Senat, întrunit azi (ieri - n.r.), împreună cu reprezentanții studenților a hotărît amplificarea măsurilor de control privind accesul în discotecile din campusul "T. Vladimirescu". Intrarea în discoteci se va face numai după legitimarea obligatorie cu documente care să ateste apartenența la comunitatea universitară".*** Prorectorul Nicolae Badea a mai precizat că pentru asigurarea protecției studenților se va solicita intensificarea activităților organelor abilitate. De asemenea, a amintit și de faptul că înșiși studenții și patronii discotecilor își pot spori gradul de siguranță, prin atitudini tranșante față de persoanele care nu fac parte din comunitatea universitară. În cadrul aceleiași ședinte a Biroului Senat, s-a propus și aprobat studierea posibilităților de împrejmuire totală a campusului, cu acces controlat al autovehiculelor. Referitor la incidentul de la sfîrșitul săptămînii trecute, Dan Rusu, președintele Ligii Studenților de la Universitatea Tehnică "Gh. Asachi", a afirmat: ***"Agenții de pază au reacționat prompt pentru a evita întinderea conflictului. Trebuie să fie clar: campusul «T. Vladimirescu» aparține numai comunității universitare. Cei care nu au această apartenență nu au ce căuta în campus."*** (N.MANOLIU)

MONITORUL DE IAȘI

6,8 miliarde lei la nivelul judetului Iasi

Despăgubiri pentru culturile calamitate în 1996

Directia Agricolă Iași asteaptă acordul Ministerului Agriculturii pentru distribuirea, în judet, a fondurilor bugetare alocate pentru despăgubirea culturilor agricole calamitate în anul 1996. Întrucît, în urma sesizărilor făcute de către țărani, s-a descoperit că, în multe comune, banii nu au ajuns la producătorii ale căror culturi au fost distruse, Ministerul Agriculturii a sistat împărțirea banilor, pînă în momentul în care va primi rezultatul controlului inițiat de Curtea de Conturi a României, privind documentatiile înaintate de Direcțiile Agricole. După ce va primi acordul pentru plata despăgubirilor, Directia Agricolă Iași va proceda la împărțirea banilor. Această alocare de fonduri către județul Iași reprezintă ultima transă din banii solicitati în vederea despăgubirii culturilor calamitate. Amintim că producătorii ieșeni au cerut despăgubiri de circa 17 miliarde lei. Pînă acum, au fost distribuite peste 5 miliarde lei, iar în zilele următoare, se vor repartiza alte 11,7 miliarde lei. Din cele 11,7 miliarde lei, care vor intra în contul Directiei Agricole Iasi, 5,9 reprezintă garanții guvernamentale, prin care acești bani vor fi decontați la datoria publică. Prin urmare, vor rămîne de distribuit circa 6,8 miliarde lei. **(Brigitta N.SCHLICH)**

În lipsa bugetului pe anul în curs

Universitățile nu pot achiziționa tehnică de calcul

"Universitatea Tehnică «Gh. Asachi» este pusă în imposibilitatea de a achizitiona tehnica de calcul deja licitată", a declarat ing. Alexandru Constantinescu, șeful Serviciului Aprovizionare de la instituția amintită. Ing. Alexandru Constantinescu a explicat că aceasta se datorează blocării valutei din contul Universității Tehnice "Gh. Asachi", valută care va putea fi disponibilă doar după aprobarea bugetului pe anul în curs. Potrivit aceleiași surse, pentru cumpărarea tehnicii de calcul, Universitatea Tehnică "Gh. Asachi" a organizat două licitații. Prima, care s-a desfășurat în luna noiembrie 1996, a fost anulată, deoarece participantii nu au prezentat certificatele de origine a mărfii. Ca urmare, a fost organizată a doua licitatie, la data de 12 februarie a.c., cînd au fost acceptate ofertele de preturi ale firmelor "Open Systems" și "Ace Computers". Tehnica de calcul licitată, în valoare de peste 80.000 dolari, nu a putut fi preluată de Universitatea Tehnică "Gh. Asachi", deoarece nu mai putea să dispună de valuta destinată în acest sens. "Ar fi existat posibilitatea ca tehnica de calcul să fi fost cumpărată în lei. Însă, ar fi trebuit să plătim TVA și taxe vamale, iar în condițiile unui buget de austeritate universitatea nu-și permite un efort financiar suplimentar", a precizat Alexandru Constantinescu, șeful Serviciului Aprovizionare de la Universitatea Tehnică "Gh. Asachi". **(Ovidiu MARDARE)**

Un moment crucial în economie

FORTUS se zbate sub privirea de lup flămînd a RENEL

■ *au trecut cinci zile de cînd "Fortus" nu mai produce nimic* ■ *deconectările au afectat și "Suprem", "Iașitex" și CIP Tomești* ■ *cine depășește cu o singură zi termenul de achitare a facturii RENEL poate fi deconectat*

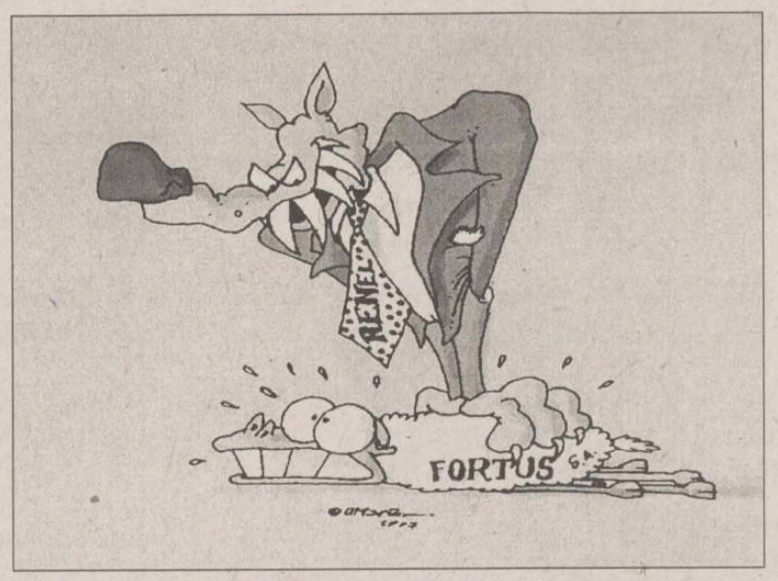

"Fortus" SA rămîne deconectat de la reteaua de alimentare cu energie electrică. Ieri, s-a înregistrat a patra zi consecutiv, în care halele combinatului au rămas închise, 5.000 de muncitori fiind trimiși din nou acasă, și este aproape sigur că situatia nu se va schimba nici astăzi. ***Din cele 2 miliarde lei cerute de RENEL, conducerea de la "Fortus" nu a putut oferi, ieri, decît 200 milioane.*** Filiala Retele Electrice (FRE) Iasi a RENEL continuă să adopte aceeași pozitie: ***Gheorghe Chiriac, șeful Serviciului Marketing***, fiind delegat să declare pentru "Monitorul" că ***"Fortus nu va avea energie electrica pînă nu achită integral facturile din lunile ianuarie și februarie"***. Deocamdată, patronatul combinatului nu a reusit să adune mai mult de 200 milioane lei zilnic, adică de zece ori mai puțin decît pretentiile RENEL. Conform declaratiilor date de ***directorul tehnic al "Fortus", Mihai Mustață***, între cele două părți nu s-a ajuns la nici o întelegere: ***"Cei de la RENEL nu au mai lăsat loc nici unui fel de discuții. Pierderile pe care le înregistrăm în aceste zile sînt imense. Dacă noi nu producem, nici RENEL nu va avea de unde să-și încaseze banii"***. Totusi, cu o întîrziere de cinci zile, ieri au început să fie acordate salariile unora dintre angajatii "Fortus". ***Gheorghe Cojocaru, directorul general*** al societătii, a refuzat orice sprijin diplomatic din partea Prefecturii Iasi, care s-a oferit să intervină pe lîngă conducerea de la București a RENEL. ***Subprefectul Spiridon Crețu*** a spus ziaristilor că ***"directorul Vasile Cojocaru a luat hotărîrea să se descurce de unul singur"***. Situația critică în care se află uzinele "Fortus" reprezintă, deocamdată, un exemplu convingător privind campania dură declanșată de RENEL împotriva agenților economici ce nu și-au plătit energia consumată. În zilele următoare, este asteptat un nou "cutremur" la nivelul industriei iesene, după cel din luna februarie anul trecut. Este pentru prima dată cînd FRE Iași aplică "la sînge" regulamentul de furnizare a energiei, fiind deconectate și societățile care au depășit, chiar și cu o singură zi, termenul de achitare a facturii curente. Au fost deja reduse la jumătate consumurile energetice de la "Suprem" SA și CIP Tomesti. La "Iasitex" SA se lucrează doar cu o singură sectie, care are de onorat o comandă pînă vineri, 21 martie. Dacă pînă la această dată societatea nu își plătește datoriile, energia electrică va fi sistată. ***Au fost trimise preavize și la RAJAC și RATC, dar, conform HG 328/1993, la cele două regii prestatoare de servicii publice nu pot fi deconectate decît sediile administrative și atelierele de reparații.*** (Sever STOIANOV)

Ioan Bucu a alungat "Cocoșul de Aur" din Hotelul "Sport"

■ *de trei ani, firma care administra restaurantul hotelului nu a mai plătit chiria*

Direcția Județeană Sport și Tineret a evacuat, ieri, din incinta Complexului hotelier "Sport", S.C. "Cocoșul de Aur" SRL, care administra restaurantul. Societatea respectivă nu mai avea contract, din 1994, cu DJTS Iași, existînd pe rolul instantelor mai multe litigii între cele două unități.

S.C. "Cocoșul de Aur" îl are ca patron pe Gheorghe Craus, director al CJEFS (actualul DJTS) pînă în 1990. Contractul de închiriere a spatiului restaurantului din Hotelul "Sport", proprietatea DJTS, a fost parafat, în 1990, de ***Gheorghe Craus***, care detinea și calitatea de actionar al societătii amintite. Pentru că, de trei ani, DJTS nu a mai primit chiria pentru spatiul administrat, dar firma continua să functioneze în acest loc, noua conducere a DJTS a hotărît, astăzi, evacuarea fostilor chiriași.

"Noi, practic, sîntem în casa noastră. Acum inventariem toate obiectele găsite în restaurant, vom sigila spațiul și vom aștepta să vedem ce hotărăște instanța. Nu mai putem tolera o situație care durează de aproape trei ani", ne-a declarat ***Ioan Bucu, directorul adjunct al DJTS Iași.*** Evacuarea din Hotelul "Sport" s-a produs în absenta patronului Gheorghe Craus, internat în spital, după cum afirmă unii membri ai familiei. **(Septimiu SĂRĂTEANU)**

Ioan Bucu, directorul adjunct al DJTS Iași

200 de electricieni din Iași vor să pună Guvernul în priză

■ *ei vor participa la un miting de protest față de intenția Executivului de a restructura RENEL*

Pe data de 20 martie, vor avea loc la București un mars și un miting de protest al sindicaliștilor din sectorul de distributie și transport al energiei electrice. Actiunile de protest sînt organizate de Federatia Natională a Sindicatelor din Electricitate "Univers" si se asteaptă participarea mai multor zeci de mii de membri de sindicat din toată tara. Astfel, numai de la Sindicatul Liber din FRE Iași se vor deplasa la Bucuresti circa 200 de membri. Aceste informatii au fost făcute cunoscute ieri, în cadrul unei conferinte de presă, de către ***Petru Gorea, lider de sindicat la FRE Iași***. La întîlnirea cu presa a fost prezent și ***Dumitru Iarmacov, secretar executiv al Federatiei "Univers"***. Principala problemă ce i-a condus pe angajatii RENEL la aceaste actiuni extreme vizează intentia administratiei RENEL si a Ministerului Industriilor de restructurare a Regiei Nationale de Electricitate. În acest moment ***"nu există un cadru legislativ adecvat pentru restructurare și privatizare. În plus, aceste măsuri vor conduce atît la creșterea pretului kwh, cît și la diferențe de preț pentru energia electrică între diferitele zone ale țării"***, a apreciat Petru Gorea. S-a menționat că proiectul Behtell, agreat de Ministerul Industriilor, dar respins de sindicate, se referă la privatizarea sectorului de producere a energiei electrice, separarea transportului de distributie, urmînd ca transportul, împreună cu Dispecerul National să rămînă Regie Natională, iar distributia să fie, de asemenea, privatizată. Soluția sindicatelor este cea a ***"monopolului integrat vertical"***, respectiv a păstrării structurii din prezent. ***"Exista exemplul negativ al privatizării acestei regii în Anglia, unde măsura s-a soldat cu aruncarea în șomaj a 40% dintre angajați, cu fraude de 10 miliarde lire sterline, cu stoparea investitiilor și cu importante cresteri ale prețurilor la energia electrica pentru micii consumatori"***, a declarat Dumitru Iarmacov.

Cu toate acestea, sindicaliștii au spus că nu sînt împotriva privatizării, dar ***"nu să se privatizeze ce exista în momentul de fata, ci să dea acces liber celor ce doresc să construiască noi centrale, să pornească de la zero"***, a adăugat liderul Federatiei "Univers". Participantii la mitingul de joi vor cere administratiei RENEL și Guvernului să pună în practică programul de restructurare numai cînd cadrul legislativ va permite, cînd vor fi date asigurări asupra protectiei sociale de care vor beneficia cei afectati și numai după o serioasă consultare cu sindicatele și cu reprezentantii consumatorilor. În cazul în care aceste doleante nu vor fi luate în considerare ***"sîntem pregătiți să mergem pînă la capăt; cei ce pot să facă grevă vor face grevă, ceilalți vor asigura minimul de avarie, după cum prevede legea"***, a conchis Dumitru Iarmacov. **(Ovidiu BUNEA)**

"Gastrocom" vinde angajaților vile la "second hand"

■ *astfel, șeful serviciului administrativ-tehnic și-a ridicat o locuință impresionantă cu numai 4,7 milioane lei*

Acest imobil, construit și cu materiale cumpărate de la SC "Gastrocom", a fost evaluat de proprietar la 4,7 milioane lei

Pe strada Dealul Zorilor, putin mai jos de restaurantul "Aroma Viilor", ***șeful serviciului administrativ-tehnic al SC "Gastrocom", Ion Vasilescu*** și-a construit anul trecut o vilă. ***Deși aceasta a fost evaluată de specialiști la peste 100 milioane lei, în autorizația de construcție casa a fost considerată la o valoare modestă, de 4,7 milioane lei.*** Vila a fost construită de salariati ai "Gastrocom", care au "botezat-o" "Casa Poporului". ***Atît directorul Mitescu, cît și Ion Vasilescu, susțin că salariații au lucrat pe baza unui contract încheiat cu "Gastrocom", iar toate materialele folosite au fost achiziționate legal.*** Cu toate acestea, unii angajati ai societății sînt de altă părere. Ei sustin că tabla folosită pentru acoperisul casei lui Ion Vasilescu a fost cumpărată de la "Gastrocom". Initial, Vasilescu a cumpărat tabla din banii societății, urmînd să o folosească pentru repararea clădirilor "Gastrocom". Ea a fost depozitată timp de un an într-una din magaziile societătii, pentru ca, în vara anului trecut, să fie cumpărată de I. Vasilescu ca să-si acopere casa, la pretul la care fusese achizitionată de societate în urmă cu un an. Trebuie observat că, între timp, acest produs se scumpise, fiind vîndut la acea vreme de combinatul din Galati cu un pret de 4 ori mai mare decît cel plătit de Vasilescu. Un alt aspect dezvăluit de salariati este modul în care șeful serviciului tehnic a dus diferite materiale la vilă. Ei sustin că toate materialele necesare au fost transportate cu unul din tractoarele unității. ***Suspiciunile asupra modului în care a fost încheiat contractul cu conducerea "Gastrocom" au luat amploare cînd s-a descoperit că aceste transporturi erau asigurate de tractoristul Dumitru Vechiu, de la talcioc la vilă, în zilele de sîmbătă și duminică.***

Așa cum am mai precizat, în urma unui contract încheiat cu "Gastrocom", salariatii unității au efectuat unele lucrări la vila lui I. Vasilescu. Trebuie remarcat că, tocmai în acea perioadă, directorul Mitescu a dispus angajarea prin conventie a mai multor muncitori, pentru renovarea clădirilor proprii. ***"În acea perioadă, au fost angajați mai mulți meseriași pentru lucrări de renovare la Berăria «Alunis» și la «Cofetăria Crizantema»." "Deși «Gastrocom» avea angajați specializați pentru aceste lucrări, au fost plătiți alți meseriași. Salariații noștri lucrau, între timp, la vila directorului Vasilescu"***, ne-a spus ***Ion Zurba, angajat la "Gastrocom"***.

Pentru toate lucrările de care a beneficiat la constructia vilei sale, Ion Vasilescu sustine că a plătit ca oricare client. În realitate, pentru materialele achizitionate de la "Gastrocom", în mod normal se plătește și "o cotă de aprovizionare", adică un procent de 22% din valoarea totală a materialelor, care se adună separat la această sumă. În plus, la "manoperă", adică la plata serviciilor efectuate de meseriașii de la "Gastrocom", clientul trebuie să achite încă 15% din valoarea acesteia, reprezentînd beneficiul intreprinderii, la care bineînteles se adaugă si taxa pe valoare adăugată aferentă. Interesant este că Ion Vasilescu nu a plătit nici una din aceste taxe. ***"Exista o prevedere în contractul colectiv de munca, prin care angajații «Gastrocom» pot beneficia de cîteva mici servicii, ca montarea unei chiuvete sau zugrăvirea unei camere. Dar, să-ți construiești o casă pe spinarea societății este prea mult"***, au mai spus salariatii de la "Gastrocom". **(Dragos STÎNGU)**

La Universitatea particulară "Mihail Kogălniceanu"

Se va înființa un Colegiu pentru grefieri și executori judecătorești

■ *conducerea instituției dorește să vină în întîmpinarea unei mari cereri de astfel de posturi*

Universitatea "Mihail Kogălniceanu" va depune un dosar de autorizare la CNEAA pentru înființarea unui Colegiu de Drept. Conducerea universității este de părere că acest colegiu va fi de viitor. ***"Dorim să înființăm un Colegiu de Drept. Este nevoie în toată țara de grefieri și de executori judecătorești. În situația în care CNEAA va admite dosarul nostru, vom putea începe cursurile chiar în viitorul an școlar. Pentru Facultatea de Drept, am fost primii din Moldova și pe locul II din țară, care am depus dosarul pentru acreditare. Avem și avantajul că am demarat construcția unei universități, ce va fi situată în str. Lascăr Catargi. Este prima universitate particulară din Moldova începută și încercăm să ne mutăm în vară cu administrația. Clădirea va fi, probabil, finalizată în doi - trei ani. Vom avea săli de cursuri, de seminarii, iar la etaj va fi plasat un apartament pentru profesorii ce vin din străinătate. În viitor, dorim să facilităm astfel de schimburi și trebuie să le oferim posibilități de cazare"***, ne-a informat ***prof. dr. Genoveva Vrabie, rectorul Universității "Mihail Kogălniceanu"***. De asemeni, conducerea universității a suplimentat taxa de școlarizare cu încă 300.000 lei. Aceasta era de 1.300.000 lei, ce trebuia achitată în două transe. Conform declăratiilor rectorului Genoveva Vrabie, această măsură a fost luată din considerente financiare. ***"Nici suplimentarea respectivă nu acoperă rata inflației. Noi avem mari chetuieli cu chiria, pe care o plătim în dolari, la cursul zilei"***, a precizat ***prof. dr. Genoveva Vrabie.*** Conducerea universității a sancționat, printr-o altă decizie, cursanții ce nu-și plătesc la timp taxele. Aceștia vor plăti penalități, care reprezintă 0,05% din suma datorată. Astfel, dacă un cursant trebuie să achite 900.000 lei, el va plăti pentru trei luni de întîrziere o penalizare de 40.000 lei. ***"Penalitățile sînt un mijloc de a-i disciplina pe oameni și de a face față situației actuale"***, a încheiat prof. dr. Genoveva Vrabie. **(Alina ȚITEI)**

BANCOREX
VISA
BANCA ROMÂNĂ DE COMERȚ EXTERIOR SA

BANCOREX
BANCA ROMÂNĂ DE COMERȚ EXTERIOR SA.

PUTEREA SUCCESULUI

BANCOREX, înființată în 1968, este în prezent o bancă comercială cu caracter universal, cu experiență în efectuarea operațiilor de comerț exterior

BANCOREX este cea mai bine capitalizată bancă românească, cu participări de capital la bănci mixte din: Paris, Londra, Milano, Frankfurt/Main, Cairo, reprezentanțe în New York, Moscova, Chișinău, Salonic, Viena și sucursală la Nicosia.

BANCOREX dispune de o rețea de bănci corespondente în 150 de țări.

BANCOREX a dezvoltat într-o scurtă perioadă de timp, o rețea internă de peste 30 de sucursale, situate în București și în toată țara.

BANCOREX este o prezență activă în cadrul comunității financiar-bancare internaționale: membru direct al Camerei Internaționale de Comerț de la Paris, membru SWIFT, membru al VISA INTERNATIONAL, MasterCard/EuroCard.

SUCURSALA BANCOREX IAȘI
B-dul Ștefan cel Mare, bl. A, Iași
Tel: 032/21 17 36, 032/11 75 10

AVATTI
AVATTI

Distribuitor
GoldStar
INDESIT
BRAUN
Whirlpool
6 RATE lunare !
• TRANSPORT GRATUIT la domiciliu
• MONTAJ mașini de spălat
tel. 032-213580
Tg. Cucu blocul cu coloane

BROS TRADING
Rețea de distribuție a produselor alimentare
Distribuitor autorizat al produselor
Margarina REMIA
Conserve de paste tomate, ciuperci MaLing, sardine, macrou, ton
Brînzeturi BEL
Coniac NAPOLEON PRINCE D'ORSAY
+ o gamă largă de produse alimentare
Transport gratuit!
Comenzi prin agenți comerciali, sau la tel./fax **225096.**
Reduceri substanțiale pentru livrări en gros.

MONITORUL DE IAȘI

Ce le mai rămîne?

Jumătate din salariul lunar al unui medic de "țară" se duce pe navetă

În urma majorării preturilor transporturilor CFR și auto, medicii navetiști de pe raza judetului Iași sînt nevoiti să cheltuiască, lunar, aproximativ jumătate din salariu, pe biletele de călătorie. Aceasta în conditiile în care leafa lor, în valoare brută, cu indexarea de 26%, aplicată de Guvern, nu depășește 500.000 lei. "În această situatie sînt circa 100 de medici de circumscriptie navetiști", ne-a declarat dr Ilarion Pulpea, președintele Camerei Federative a Medicilor (CFM) - filiala Iași. "CFM Iasi dorește să semnaleze autorităților municipale și comunale din judet această problemă, în scopul încercării solutionării ei. În urma contactelor și discuțiilor pe care le-am avut cu conducerea Direcției Sanitare iesene, cu reprezentantii partidelor din coalitia guvernamentală și cu primarii unor comune, s-au prefigurat cel putin două solutii: decontarea abonamentelor de călătorie auto ale medicilor navetisti, de către consiliile comunale din localitățile în care aceștia își desfășoară activitatea și reintroducerea de către SNCFR a abonamentelor de 10 călătorii. Invităm toți factorii de decizie să rezolve această situatie critică a colegilor nostri medici, responsabili de sănătatea populatiei din judet". **(D.FECHET)**

În judetul Iasi

Opt noi cabinete de asistență psihopedagogică pentru elevi

Centrul Judetean de Asistentă Psihopedagogică (C.J.A.P.P.) va solicita Ministerului Învățămîntului suplimentarea a încă 8 posturi, în ideea îmbunătățirii activității psihologice și psihopedagogice în școlile din județul Iasi. S-a propus, de asemenea, înfiintarea a cinci cabinete de asistență psihopedagogică, trei în județ și două în municipiul Iași. În acest sens, propunerea C.J. A.P.P, sprijinită și de Inspectoratul Scolar Județean, este mai mult decît salutară. "Am pornit de la premisa că Ministerul Învătămîntului permite un psihopedagog la 800 de elevi. În conformitate cu standardele internaționale, la cele 81 de școli din județul Iași, unde învață aproximativ 160.000 de elevi, ar trebui să activeze 200 de psihologi. La această oră, doar 10 specialiști (psihologi, psihopedagogi sau sociologi) încearcă să rezolve problemele tuturor copiilor din judetul Iasi. Am primit cereri de la școlile din Pașcani și, în urma analizării lor, ne-am gîndit să înființăm un cabinet de asistentă psihopedagogică. În plus, am propus înfiintarea a două cabinete de acest fel la Hîrlău și Tg. Frumos. Sperăm ca ministerul să ne aprobe aceste 8 noi posturi și, după ce vom primi organigrama, vom vedea unde vom plasa noile cabinete în municipiul Iași. Noi am propus amplasarea lor în școli generale, deoarece acolo apar mai multe probleme.Asemenea cabinete ar fi necesare mai ales în zonele Păcurari, Tătărasi sau Alexandru cel Bun. Sperăm ca pînă în iunie să primim răspunsul Ministerului Învățămîntului, înainte de începerea concursurilor", ne-a declarat prof. psiholog Maricica Andrei, coordonator al activității Centrului de Asistență Psihopedagogică. **(Alina TITEI)**

Electorat nehotărît

Alegerile din Focuri și Mironeasa se vor repeta

În urma alegerilor locale pentru functia de primar, desfășurate duminică, 16 martie a.c., în cele două comune din județul Iași, nu a fost desemnat nici un cîștigător. Conform rezultatelor oficiale comunicate ieri, la Focuri, alegerile se vor repeta, din cauză că nu s-au prezentat la urne 50% plus unu din alegători. Duminică, 23 martie a.c., vor concura, pentru obținerea conducerii Primăriei Focuri, toți cei patru candidați înscriși initial. La alegerile din comuna Mironeasa s-au prezentat la urne peste 50% din alegători, dar nici unul dintre candidatii la fotoliul de primar nu a obținut peste 50% din voturi. Din această cauză, și în această comună alegerile se vor relua. Duminică, 23 martie a.c., locuitorii comunei Miroslava își vor alege primarul dintre Neculai Strugaru, candidatul CDR, care în primul tur a obținut 468 de voturi si Mihai Prisăcaru, candidatul PAC care a obtinut 440 de voturi. **(M. GIUBERNEA)**

Anul acesta, varul de pe pereți va fi mai subțire

Curățenia de primăvară va usca buzunarele ieșenilor

■ *un simplu văruit și vopsit costă peste 550.000 de lei* ■ *pentru familiile care vor să își pună gresie și faianță, cheltuielile depășesc 10 milioane de lei* ■

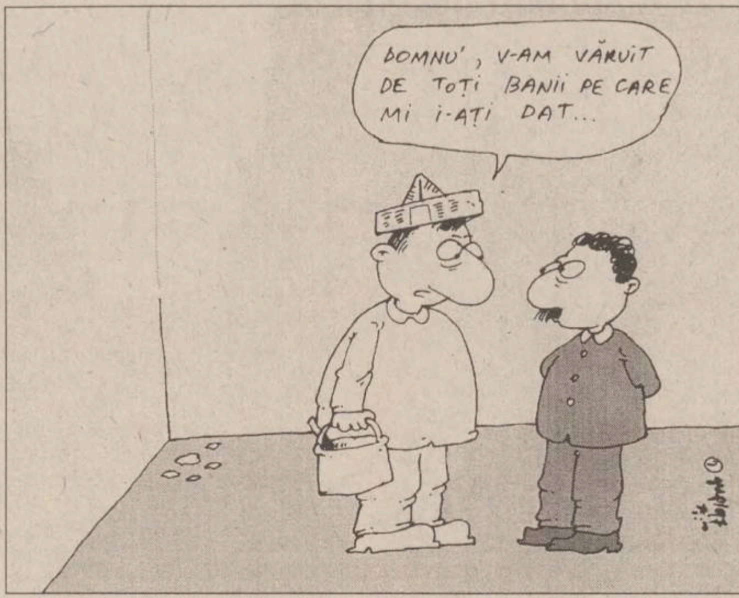
DOMNU', V-AM VĂRUIT DE TOȚI BANII PE CARE MI I-AȚI DAT...

O traditie străveche spune că Pastele trebuie primit într-o casă curată. O familie care locuiește într-un apartament cu două camere și își propune să facă lucrări de curățenie va "scăpa" doar cu o cheltuială de 550.000 lei, dacă va încerca un simplu văruit și vopsit al peretilor. Mai mult de jumătate din această sumă (aproximativ 300.000 lei) va intra în buzunarele mesterilor care curătă, văruiesc și vopsesc peretii. 4 kilograme de aracet și 45 de kilograme de var simplu, la care se adaugă si 10 kilograme de vopsea vor face ca apartamentul să arate ca nou. Dar, pentru asta, se vor cheltui alti 250.000 lei. Asta înseamnă că, pentru curățenia de primăvară, o familie de oameni simpli va trebui să investească cel putin două salarii. De patru ori mai mult vor trebui să cheltuiască cei care intentionează să-și îmbrace baia si bucătăria în gresie și faiantă, iar camerele să le tapeteze. Desigur, bugetul unei familii obisnuite nu permite ca o astfel de curățenie să se facă prea des. Asta pentru că persoanele cu dare de mînă pot face aceste schimbări în apartament cu 4 milioane de lei, preturile pietei fiind foarte mari. Un sul de tapet, de exemplu, costă între 20.000 lei (dacă e de proveniență autohtonă) si 80.000 lei (german, lavabil). Astfel, tapetarea a două camere poate costa între 240.000 și 960.000 de lei, în cazul în care proprietarii își fac singuri curățenie. Pentru a pune gresie si faiantă, un mester cere cam 15.000 lei/mp. Preturile variază si aici, în functie de calitate și proveniență. Cel mai ieftin metru pătrat de faiantă costă 26.000 lei, iar cel mai scump, 75.000 de lei, în vreme ce pretul gresiei variază între 33.000 si 75.000 lei/mp. Dacă pe peretii băii și ai bucătăriei se aplică faiantă de calitatea a II-a, iar pe dusumeaua holului, în baie si bucătărie, gresia va fi cumpărată la pretul cel mai mic, cheltuiala se ridică la un salariu mediu, pe 8 luni, al unui iesean. Pentru materiale de calitatea I, în schimb, ar trebui economisit salariul pe un an si jumătate. Cum majoritatea iesenilor nu dispun de atîtia bani, se pare că, de această dată, traditia de Paste nu va mai fi respectată. **(Cristina PETRACHE, Dana PAVEL)**

Florica H. a devenit mamă după ce s-a distrat la discotecă

■ *adolescenta de 17 ani refuză cu îndîrjire să facă demersuri pentru stabilirea paternității* ■ *la rîndul său, bunicul nu vrea să audă nici de fiică, nici de nepoată* ■

Fiica lui *Gheorghe H.* (53 de ani), din comuna Mogosesti, paznic la Agentia pentru Protectia Mediului din Iași, a adus pe lume un copil "din flori". Tatăl, "dezonorat", refuză cu obstinentă să-și primească acasă nepotica, ce va împlini peste cîteva zile o lună de viață. Gheorghe H. a declarat marți, 11 martie a.c., în fata Comisiei Judetene de Ocrotire a Minorilor (CJOM), că nu dorește să stie nimic despre nepoata sa, pe care nu o recunoaste ca atare. *Florica H.* are 17 ani și este orfană de mamă din 1989. ***"De cînd a murit soția, recunosc, mi-am cam scăpat copiii din mînă. De vină a fost însă și naveta pe care o fac zilnic și care-mi ia, practic, aproape tot timpul. Din cei cinci copii ai noștri, mai am acasă numai doi. Ceilalți sînt căsătoriți și locuiesc în București, respectiv Moldova-Nouă. Băiatul care mai stă cu mine are 24 de ani și este șomer, dar e mai cuminte decît fata, care are numai șase clase. Nu mă interesează cu cine a făcut copilul; m-a umplut de rușine și nu pot s-o privesc în ochi"***, a declarat membrilor CJOM Gheorghe H. Stînd alături de tatăl său, Florica a afirmat, impasibilă, că fetita e "făcută" cu un băiat cunoscut la discotecă. Ea a adăugat că nu dorește să intenteze proces pentru stabilirea paternității. Cu toate acestea, fata a precizat că își iubeste copilul și și-ar dori foarte mult să-l crească în familie, dar deocamdată nu poate înfrînge opoziția dură a tatălui său. Micuta *Elena H.* a fost internată, pentru trei luni, la Leagănul de Copii Iasi, timp în care familia va fi consiliată de către asistenti sociali ce vor încerca să înmoaie inima de piatră a bunicului încăpățînat. **(G. PARFENIE)**

Asta mai lipsea!

Zilele Serviciului de Ambulanță sînt numărate

■ *directorul Florin Agapi estimează că benzina va mai ajunge încă zece zile*

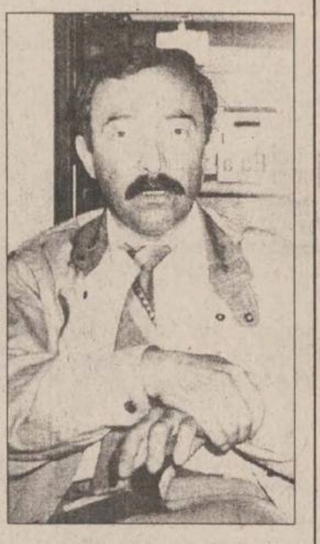
Dr. Florin Agapi, directorul Stației de Salvare Iași

Consiliul Judetean Iași a alocat Serviciului de Ambulantă suma de 57 milioane lei pentru luna martie. În conditiile în care, la data de 6 martie, datoria acestui serviciu către diverse societăti era de 123 milioane lei, nu s-a reusit nici măcar achizitionarea cotei minime de benzină pe această lună, necesară deplasării autosanitarelor ***Dr. Florin Agapi***, directorul Statiei de Salvare, a declarat că ***"nu avem nici o rezolvare pentru această situație. Benzina pe care ne-am permis să o achiziționăm din fondul alocat pe luna în curs ne va ajunge, probabil, doar pînă pe 25 martie. După această dată, în lipsa combustibilului, nu vom mai putea asigura serviciul medical de urgență"***. Directorul Serviciului de Ambulantă a mai adăugat că nici Directia Sanitară nu le-a putut acorda fonduri, încît situatia a atins un punct critic.

În plus, cheltuielile de întretinere a parcului auto sînt din ce în ce mai mari, deoarece, din cele 26 de autosanitare, cele mai multe au depășit norma de casare de 2-3 ori. În medie, în fiecare zi, asistenta medicală a Iasului și a celor 50 de comune arondate este asigurată cu doar 16 Salvări. Astfel, în cursul anului trecut Serviciul de Ambulantă a rezolvat 72.003 solicitări, deci, în medie, pe zi, aproximativ 200 cazuri. Din totalul solicitărilor, 71.4% au fost rezolvate în tura de zi, iar 28,6%, în tura de noapte. În plus, pentru cea mai mare parte a lor (70,165%), autosanitarele s-au deplasat în mediul rural, pe distante relativ mari. Timpul mediu de rezolvare a acestor solicitări a fost, în cursul anului trecut, de 52 minute, în timp ce pentru mediul urban, de 10 minute. La acestea se mai adaugă și faptul că, în decurs de un an, au fost scoase din uz 4 autosanitare, parcul de mașini fiind în continuă degradare. **(Laura HUSARU)**

Sărăcia, o "boală" care afectează tot mai mulți oameni

Venitul lunar al familiei Avădanei nu îi ajunge nici pentru pîine

■ *cei cinci copii și părinții lor mănîncă doar o dată pe zi* ■ *datoria la întreținere a ajuns la 800.000 de lei* ■ *singurul salariat este tatăl, bolnav de TBC, al cărui venit nu depășește 130.000 lei* ■

La cei 49 de ani, ***Jorj Avădanei*** din cartierul Tătărasi a ajuns în pragul disperării. ***"Abia reușesc să îmi stăpînesc lacrimile cînd îmi văd copiii în fiecare zi deschizînd dulapul și căutînd ceva de mîncare. Însă acesta mai tot timpul este gol, cu excepția pîinii, pe care cu greu pot să o mai procur. Am cinci copii care merg la școală și în fiecare zi trebuie să cumpăr 8 pîini. Dar acum, după ce toate s-au scumpit, nici pe acestea nu le mai pot cumpara"***, ne-a zis cu tristete bărbatul. În plus, familia Avădanei are o datorie la asociatia de locatari de 800.000 de lei, sumă care s-a strîns în ultimele opt luni. Pentru Jorj Avădanei este de-a dreptul imposibil să plătească lunar suma de 100.000 lei, cînd salariul său este de doar 130.000 lei. ***Rodica Avădanei*** (41 ani), mama copiilor, a încercat în nenumărate rînduri să se angajeze, însă nimeni nu i-a oferit un loc de muncă. Acum se ocupă cu îngrijirea copiilor, cea mai mică fiind Otilia care este în clasa a II-a la Școala nr. 5 din Tătărasi, iar cel mai mare, Gabriela care este în clasa a XI-a. Deși este bolnav de TBC, Jorj Avădanei este singurul salariat din familie. El lucrează la Spitalul de Neurochirurgie, uneori chiar și ca măturător, fiind multumit că măcar astfel poate cîstiga un ban. Din păcate, familia sa abia poate să supravietuiască cu cei 130.000 lei. De fiecare dată, copiii merg flămînzi la scoală. Cînd se întorc, aproape ametiti de foame, încep să scotocească prin bucătărie după o bucătică de pîine. ***"De multe ori nici la prînz nu avem cu ce să-i hrănim și abia seara reușim, uneori, să le oferim o farfurie cu ciorbă. Eu nu stiu cum mai rezistă și adeseori îmi vine să strig de durere cînd văd în ce sărăcie trăim. Este atît de nedrept. Foamea le-a răpit copiilor mei orice bucurie, încît mă întreb dacă voi reuși vreodată să-i mai văd zîmbind"***, ne-a spus, abia stăpînindu-si lacrimile, tatăl. **(Laura HUSARU)**

Urmările trecerii timpului și ale nepăsării

O parte a Universității de Medicină și Farmacie se dărîmă

■ *fostul complex "Mihail Kogălniceanu" a ajuns o ruină* ■ *4 clădiri ce au fost jefuite vor fi demolate* ■ *deși există cereri de închiriere în vederea recuperării clădirilor, conducerea UMF le refuză* ■

În repetate rînduri, conducerea Universității de Medicină și Farmacie "Gr. T. Popa" a afirmat că în acest institut există o "foame" de spațiu: sălile și laboratoarele, raportate la numărul mare de studenți, sînt insuficiente, iar căminele studențești nu reușesc să absoarbă toți solicitanții. În aceste condiții, UMF a lăsat în paragină căminele din str. Mihail Kogălniceanu (lîngă Liceul "M. Eminescu"). Din cauza vechimii lor, a lipsei de fonduri pentru consolidare și dezinteresului, acestea au ajuns într-o stare avansată de degradare.

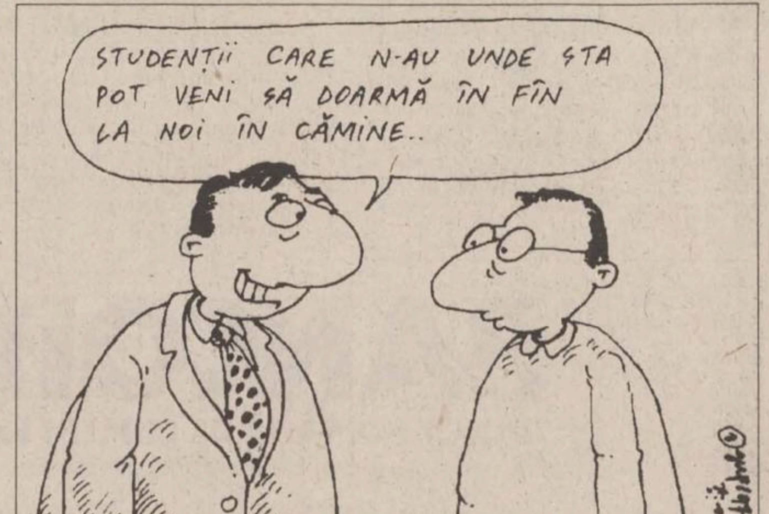
STUDENȚII CARE N-AU UNDE STA POT VENI SĂ DOARMĂ ÎN FÎN LA NOI ÎN CĂMINE..

Imaginea acestor clădiri sugerează o scenă de după un bombardament din cel de-al doilea război mondial. Geamurile sînt sparte în mare parte, zidurile sînt fisurate, iar în jurul clădirilor tronează maldăre de moloz. Înainte de 1990, Protectia Muncii a interzis ca aceste clădiri să mai fie locuite de studenti. În ultimii ani , multe comisii responsabile cu siguranta constructiilor au evaluat căminele "Kogălniceanu". "Cutremurele au afectat peretii. Cînd le-am preluat, erau degradate. În complexul «Kogălniceanu» se află 5 clădiri, dintre care doar una este functională. Aici locuiesc rezidenti si doctoranzi, iar taxele sînt foarte mici: 5500 lei lunar de persoană. Clădirea în care a functionat spălătoria e foarte subredă: nu se mai poate folosi la nimic. Am auzit că s-a propus demolarea lor în această vară", ne-a declarat Antoneta Drăghici, administrator.

De cînd au fost scoase din uz, din aceste cămine s-au furat toate materialele care mai puteau fi utilizate: parchet, geamuri etc. Actualmente, în camerele ce erau locuite de mediciniști este depozitat fîn. Acesta constituie hrana animalelor de experientă folosite în Laboratorul pentru Cercetarea si Testarea Medicamentelor, situat în complexul "Kogălniceanu".

După demolare, conducerea vrea să construiască o clădire mare și frumoasă, pentru Facultatea de Bioinginerie

Universitatea de Medicină a primit mai multe solicitări pentru închirierea unuia dintre cămine. Pe motiv că aceste clădiri fac parte din patrimoniul universității, toate ofertele au fost respinse. "Anul trecut, decanul Florin Topoliceanu a vrut clădirile pentru Facultatea de Bioinginerie. Chiar si o circă de Poliție a solicitat spatiul", a mai adăugat Antoneta Drăghici. Din informatiile pe care le detinem, precizăm că de una dintre clădiri au mai fost interesate unele firme din Iasi si Palatul Copiilor.

Surse din cadrul Universității de Medicină si Farmacie ne-au spus că s-a primit avizul de demolare a căminelor grav afectate, dar că nu se va trece la această actiune deoarece există pericolul sustragerii materialelor de constructie. După ce aceste clădiri vor dispărea, conducerea intentionează ca pe terenul respectiv să ridice un sediu pentru Facultatea de Bioinginerie. Acest proiect va fi concretizat în măsura în care Ministerul Învătămîntului va aproba bugetul pentru anul viitor. Mentionăm că rectorul UMF, prof. dr. Carol Stanciu a refuzat să ne ofere amănunte în legătură cu acest subiect. **(A. TITEI)**

GiiAT G.I.I.A.T. S.A.
GRUPUL DE INVESTIȚII ÎN INDUSTRIE
TOFAN ALFA CALUSCHI

vă oferă din stoc:

- SCULE PNEUMATICE (EINHELL, SCHNEIDER)
- SCULE ELECTRICE PROFESIONALE (METABO)
- UNELTE ȘI SCULE DE MÎNĂ (I.U.S.-BRAȘOV)
- VOPSELE, LACURI ȘI GRUNDURI (CONEX-IAȘI)

Toate aceste produse se găsesc la magazinul nostru (fost ALFA CIVIC) din Iași, str. Tg.Cucu nr. 1, deschis între orele 7,00 - 19,00 și sîmbătă între 7,00 - 15,00. Pentru relații suplimentare sunați la telefon 032-214306.

VĂ AȘTEPTĂM !

CEL MAI IEFTIN SERVICIU DE TAXIMETRIE DIN ORAS
GO-TAXI
TARIF UNIC
950 lei/km
DISPECERAT
222.060
TAXIURILE POT FI RECUNOSCUTE DUPA CASETA
METALCO
PRODUCTIE PUBLICITARA

Doriți să cumpărați ultimele apariții ale unor reviste străine ?
PUNCTELE DE DIFUZARE a presei din
- B-dul Independeței (vizavi de magazinul NEST)
- lîngă magazinul Moldova
- Piața Unirii (lîngă CEC)

vă oferă:

Newsweek
BusinessWeek
SCIENCE & VIE
TIME
Ça m'intéresse
The Economist
le nouvel Observateur
PARIS MATCH
SCIENCES AVENIR
FRANCE Football
LA RECHERCHE
AUTO pro

Magazinul
CLASIC
vă oferă:
Sf. Lazăr (fostă 7 Noiembrie)

Mobilă și Textile
pentru o ambianță modernă și plăcută în căminul dvs.
Articole chimice, electrocasnice
pentru ușurarea muncii în gospodărie

Pentru familiile tinere și nu numai, **magazinul "CLASIC"** este ideal, cu atît mai mult cu cît mărfurile se pot cumpăra și cu
plata în 12 rate
Vă așteptăm !

MONITORUL INTERN

In viziunea Ministerului Muncii si Protectiei Sociale

Mai mulți agenți economici pot fi acuzați de deturnare de fonduri

Agenții economici care au reținut contribuțiile de 1% pentru șomaj și 3% pentru pensie din salariile angajaților și nu au virat banii în contul bugetului asigurărilor sociale pot fi acuzați de deturnare de fonduri, a declarat, ieri, agenției Mediafax, Simona Marinescu, director în cadrul Ministerului Muncii și Protecției Sociale.

Printre agenții economici care înregistrează debite la aceste contribuții de 1% și 3% se numără: Regia Autonomă a Huilei-Petroșani, Regia Autonomă a Lignitului-Tîrgu Jiu, Sidex-Galati, SC Roman-Brașov și SC Tractorul Brașov. "Noi am considerat că, în cazul acestor agenți economici, este vorba de deturnare de fonduri, întrucît acești bani au fost reținuți din salariile angajatilor, însă nu au ajuns la buget", a precizat Simona Marinescu.

Ea a adăugat că articolul 302 din Codul Penal sancționează dur această infracțiune și că, deși MMPS a sesizat Parchetul pentru fiecare societate în parte care nu a achitat aceste datorii, instanța a returnat dosarele, în majoritatea cazurilor pe motiv că nu sînt îndeplinite elementele constitutive ale unei infractiuni, în sensul că reclamantul trebuie să fie chiar persoana furată (în speță, angajatul).

Circ în birourile Circului

Directorul tehnic al Circului de Stat a fost arestat pentru luare de mită

Directorul tehnic al Circului de Stat a fost arestat, ieri, sub acuzația de luare de mită, informează Poliția Capitalei. În urma mai multor sesizări, polițiștii bucuresteni, împreună cu procurori ai Parchetului de pe lîngă Tribunalul Municipiului București, au organizat prinderea în flagrant a Doinei Lăzărescu, 43 de ani, director tehnic al SC Globus SA. Doina Lăzărescu a fost prinsă în timp ce primea 50 de dolari de la Maria Dancău, fostă gestionară a societății, pentru a-i împrumuta un camion. Parchetul de pe lîngă Tribunalul Municipiului București a emis un mandat de arestare pentru cinci zile.

Prasilă printre proiectile

Victoria Amaximoaie a găsit o bombă în grădină

Luni, 17 martie, Victoria Amaximoaie,în vîrstă de 73 ani, din comuna Brăiești, județul Iași, a găsit în grădină un obuz neexplodat. Ea susține că a dat peste acea bombă în timp ce își săpa grădina. După ce a sesizat polițiștii din comună, aceștia au luat măsurile de protecție și pază pînă la sosirea specialiștilor de la Statul Major de Protecție Civilă al județului Iași. Proiectilul descoperit măsura nu mai puțin de 40 cm lungime. În aceeași zi, s-a găsit un obuz identic , de această dată, în localitatea Tîrgu Frumos. Proiectilul a fost găsit de Mihai Cretu, în spatele pieței din localitate, îngropat pe jumătate în albia rîului Bahlui. Și în acest caz au fost luate măsuri de protecție, fiind anunțată Apărarea Civilă pentru a se trece la detonarea obuzului. **(D.S)**

Averi fabuloase s-au clădit aproape peste noapte. Telefoane celulare, Mercedesuri, vile, case de vacanță, terenuri etc. au răsărit acolo unde nu se aștepta nimeni. Febra banilor negri s-a întins, ca un cancer, din nordul țării pînă în capitală, la ușile Guvernului și chiar dincolo de acestea

Mafia alcoolului este a patra putere într-un stat paralel - Corupția

■ cartierul general a fost stabilit la Rădăuți ■ o firmă din Suceava trage statului un "tun" de 6,5 miliarde lei ■ s-a creat o rețea de tip mafiot, la scară națională ■ alcool alb și alcool negru ■

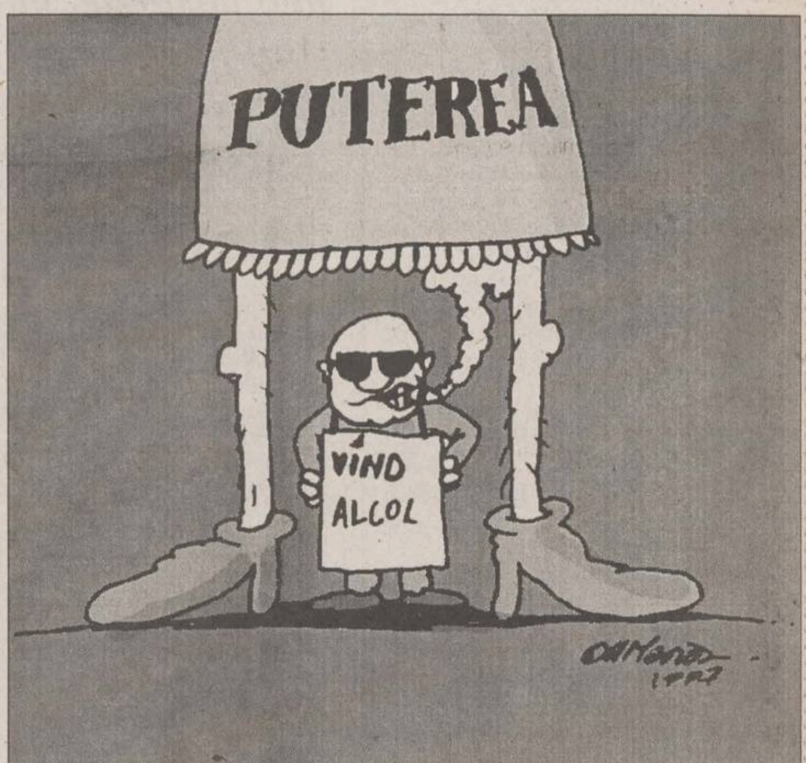

Președintele ***Emil Constantinescu*** a anunțat, vineri, că, în următoarele zile, vor avea loc acțiuni împotriva structurilor de tip mafiot din sistemul bancar și din domeniile petrolului, tigărilor și alcoolului. El a recunoscut că aceste structuri constituie pericole majore, ce atentează la siguranța națională. ***"Hotărîrea noastră a fost de a ataca corupția de sus în jos și acțiunea va continua"***, a precizat președintele Constantinescu. El i-a avertizat pe reprezentanții noii puteri că și cea mai mică încercare a lor de a intra în legătură cu structurile de tip mafiot, ***"va fi reprimată cu toată hotărîrea"***. Începînd din luna ianuarie a acestui an, ediția de Suceava a cotidianului "Monitorul" a dezvăluit, într-o serie de articole, corupția care există la vîrf, în lumea producătorilor de alcool. Unul dintre cazurile relatate pe larg a fost cel al firmei sucevene "Tracia Prodimpex" SRL, societate profilată pe producerea și comercializarea băuturilor alcoolice, firmă care a adus statului român un prejudiciu de circa 6,5 miliarde lei, sumă echivalentă cu 6% din bugetul județului Suceava. În urma dezvăluirilor din **"Monitorul de Suceava"**, patroana acestei firme, ***Ecaterina Grecu***, a fost arestată. Un alt caz semnalat de "Monitorul" este cel al societăților "Rom-Dori" SRL și "Group En-Gross" SRL, cu sediul în Suceava, aparținînd aceluiași patron. Ambele societăți au fost implicate în traficul de alcool. Pagubele aduse statului au fost, în 1994, de 490 milioane lei. După doi ani de cercetări, Parchetul a dispus scoaterea patronului de sub urmărire penală, deși finanțiștii îl consideră vinovat. În urma dezvăluirilor din cotidianul nostru, organele de control au intrat în alertă, iar în mafia alcoolului s-a produs un adevărat cutremur, dar au început și presiunile asupra redactorilor noștri, pentru a-i determina să renunțe la acest subiect fierbinte.

Evaziune fiscală și bancrută frauduloasă

Punctul central al acestei afaceri îl constituie societatea SAB S.A. Rădăuți, producătoare de alcool rafinat. Alcoolul era preluat de la SAB S.A. Rădăuți și avea ca destinație exportul. În realitate, alcoolul se vindea în țară. Scopul acestei manevre nu era altul decît sustragerea de la plata datoriilor către bugetul de stat, respectiv a accizelor. Pentru că era vîndut pe piața neagră, statul, pe lîngă accize, mai era privat și de impozitul pe profit și de TVA. Plata alcoolului se făcea jumătate oficial, cu documentele de proveniență, și jumătate "la negru", fără documente de proveniență, cu scopul de a reduce baza de impozitare în momentul calculării accizelor la produsele derivate din alcool. Adică, alcool alb și alcool negru. Facem precizarea că alcoolul alb era plătit în lei, iar alcoolul negru - în mărci. Au fost rulate, astfel, milioane de mărci, iar cei în drept să sesizeze Parchetului ilegalitățile din afacerea "alcoolului" au întîrziat să o facă. Prin afacerile cu alcool ce s-au derulat în zonă, Rădăuțiul a devenit, în scurtă vreme, "Cartelul de la Medelin" al României. Afirmația aparține fostului prefect de Suceava, Ioan Băncescu. ***"Încercările de a mă apropia de realitățile din acest domeniu, măsurile pe care le-am luat prin înlocuirea, la vremea respectivă, a conducerii Direcției Generale a Finanțelor Publice, au stîrnit reacții dure din partea unor adversari politici"***, a subliniat fostul prefect de Suceava. În jurul firmei SAB S.A. Rădăuți s-a creat o rețea de SRL-uri, care pregătea terenul pentru manevrele dubioase, prezentate mai sus, încă din faza de producție a alcoolului. Aceste firme cumpărau materia primă (porumbul) la prețul pieții și o vindeau fabricii de alcool la un preț mai mic, în scopul diminuării costului de producție al alcoolului și, implicit, a accizelor și impozitelor aferente. Rețeta nu era nouă, un caz similar a mai fost descoperit în județul Arad, unde ***Iosif Cociobea***, patronul S.C. "Flavius Prodcom" SRL, folosea aceeași metodă. Comisioanele lunare ce se vehiculau la Rădăuți variau între 100.000 și 120.000 de mărci. Achitarea alcoolului "exportat" se făcea cash, în contul fabricii de alcool, deschis la BCR, filiala Rădăuți. În mod normal, în cazul plăților în valută, societățile bancare erau datoare să solicite fotocopii după documentele care atestă proveniența externă a sumelor în valută depuse (conform instrucțiunilor BNR nr. 1/1995).

Traficanții de alcool au "proptele" sus-puse

Ca și în alte cazuri asemănătoare (vezi Afacerea "Tigareta"), lucrurile sînt foarte complicate. Cazul firmei "Tracia Prodimpex" este reprezentativ. De la această societate s-a aprovizionat cu alcool rafinat o rețea complexă de traficanți, care a acționat pe raza județelor Buzău, Suceava, Neamț, Vrancea. Rețeaua a fost destrămată de Poliția din Buzău, iar o parte din traficanți au fost arestați. Firma suceveană a mai intermediat achiziționarea de alcool, pentru mai multe societăți din Brașov, în spatele cărora se află mai mulți polițiști. Mirajul banilor murdari a cuprins și oameni cu funcții de răspundere, chiar membri ai Comisiilor Anticorupție, cum este cazul col. ***Dragoș Agavriloaiei***, implicat în afacerile firmei "Tracia". Acesta a fost destituit și din funcția de comandant al Centrului Militar Județean Suceava. Ecaterina Grecu, patroana firmei "Tracia", mai are închiriat, în Suceava, un apartament, proprietatea lui Gavrilă Morosan, nimeni altul decît președintele Camerei de Comerț și Industrie Suceava și consilier PD. **(Sorin COZLAC)**

CARMENS
Deschide Magazinul
Scarpe diem
Din Martie, în Iași
Str. Lăpușneanu, nr.7.
Scarpe diem®
Pantofi pentru familia mea

MONITORUL INTERN

Întodeauna trebuie să te ai bine cu opozitia

Liderul SLRTVR s-a întîlnit cu președintele PDSR

Președintele Sindicatului Liber din Radio și Televiziune (SLRTVR), Dumitru Iuga **(foto)**, a reiterat, luni, necesitatea intrării în legalitate a Televiziunii Naționale, prin numirea în cel mai scurt timp posibil a noului consiliu de administrație, conform Legii 41 din 1994. El a făcut aceste afirmații cu ocazia întîlnirii dintre liderul SLRTVR și președintele PDSR, Ion Iliescu, asistat de purtătorul de cuvînt al partidului, Teodor Meleșcanu. În timpul discuțiilor, precizează Biroul de presă al SLRTVR, Dumitru Iuga a subliniat necesitatea eliberării imediate a acestei institutii de orice influentă politică partizană și reintrarea TVR în starea sa de normalitate, în serviciul exclusiv al publicului telespectator. Convorbirile cu liderii PDSR fac parte din seria întîlnirilor cu factori politici responsabili, întîlniri inițiate de conducerea SLRTVR pentru a preveni perpetuarea funcționării ilegale a Societătii Române de Televiziune.

Din lipsa acuzatului

Nouă amînare în procesul "Vegas"-Miron Cozma

Instanța de pe lîngă Judecătoria Petroșani a stabilit, ieri, un nou termen de judecată în procesul Miron Cozma-Complexul Vegas. La termenul de ieri nu au fost prezente nici una dintre părtile vătămate ori reprezentanții acestora. Instanța a constatat lipsa de procedură în citarea inculpatului Miron Cozma. Direcția Generală a Penitenciarelor a informat instanta că inculpatul nu se află în evidentele sale. În consecință, următoarea citație va fi trimisă pe adresa Inspectoratului General de Politie. Pentru următorul termen stabilit pentru 8 aprilie a.c., vor fi chemați în instanță doar trei din cei șase bodyguarzi-inculpați. Alături de ei, va fi chemat și Cantaragiu Ionel, fost director comercial la Vegas. Martorii din proces nu vor fi, deocamdată, audiați. Miron Cozma și cei șase bodyguarzi care îl însoțeau au fost trimiși în judecată, după ce, în iunie 1996, au devastat restaurantul Vegas din Petroșani și au lovit mai multe persoane. Ei sînt acuzați de ultraj contra bunelor moravuri, tulburarea liniștii publice și lovire.

Suport moral

Un înalt oficial militar turc se pronunță ferm în favoarea candidaturii României la NATO

Turcia sprijină în mod special intentia României de a se integra în Alianta Nord-Atlantică și dorește ca aderarea să aibă loc în primul val, a declarat generalul de armată Cevik Bir, loctiitorul șefului de Stat Major General al Armatei Turciei, la sfîrșitul discuțiilor avute, luni seara, cu generalul de divizie Constantin Degeratu, șeful Statului Major General al Armatei Române. "Turcia sprijină lărgirea NATO, fără a-și fi schimbat vreodată acest punct de vedere", a ținut să sublinieze generalul Bir. El a mentionat că Turcia va sprijini, "consistent și prioritar", candidatura României pentru NATO.

După o foarte lungă asteptare

A fost promulgată Legea avocatului poporului

Președintele României, Emil Constantinescu **(foto)**, a semnat decretul privind promulgarea Legii pentru organizarea și funcționarea institutiei Avocatul poporului. Semnarea decretului s-a făcut în temeiul art. 77 alin. 1 și al art. 99 alin. 1 din Constituția României. Obligativitatea instituției Avocatului poporului a fost stabilită prin Constituția din 1991, înființarea urmînd să se facă printr-o lege organică ulterioară. Instituția Avocatul poporului are drept scop apărarea drepturilor și libertătilor cetătenilor în raporturile acestora cu autoritățile publice.

Scandalul Vadim a fost scînteia care a aprins revolta PDSR

Opoziția parlamentară a intrat în grevă

■ *ieri, deputații PDSR s-au alăturat protestului de la Senat ■ doar PUNR mai participă la lucrări, fiind în grevă japoneză ■ încercînd să dezamorseze conflictul, Petre Roman a sesizat Curtea Constituțională în "cazul Vadim"* ■

Parlamentarii din opoziție protestează față de lipsa disponibilității la dialog a puterii

Luni, grupurile parlamentare PDSR și PUNR au părăsit lucrările Senatului, întrucît majoritatea parlamentară a refuzat să revină asupra deciziei prin care se considera că rămîne în vigoare măsura ridicării imunitătii lui *C.V.Tudor*, adoptată în legislatura anterioară.

Ieri, grupurile parlamentare ale PDSR și PRM au părăsit și lucrările Camerei Deputaților, în semn de protest fată de decizia coaliției majoritare din Senat de a considera ridicată imunitatea parlamentară a senatorului PRM Corneliu Vadim Tudor.

Părăsirea sălii de sedintă s-a produs după programul de declaratii politice din Cameră, presedintele de sedintă *Andrei Chiliman* fiind obligat să acorde o pauză de o jumătate de oră din cauza numărului redus de deputati prezenți în sală.

Prim-vicepreședintele PDSR, *Adrian Năstase*, a precizat că parlamentarii PDSR nu vor participa la lucrări, pînă cînd nu va avea loc o întîlnire între liderii partidelor parlamentare și președintele *Emil Constantinescu*, pentru deblocarea situației.

Ulterior si cel de-al treilea partid parlamentar de opozitie, PUNR, s-a retras, ieri, de la dezbaterile din plenul Camerei Deputaților.

PUNR a protestat, însă, fată de procedura folosită de coalitia majoritară pentru respingerea proiectului PUNR de modificare a Legii fondului funciar (Legea 18/1991).

Președintele Senatului, Petre Roman, a anunțat, ieri, că va solicita Curtii Constituționale să se pronunte asupra constitutionalității procedurii prin care Senatul a hotărît, săptămîna trecută, că Vadim Tudor nu mai are imunitate încă din legislatura anterioară.

Roman a susținut că art. 144 din Constitutie permite presedintelui Senatului să sesizeze Curtea Constituțională.

Președintele PDSR Ion Iliescu a salutat, ieri, decizia președintelui Senatului, *Petre Roman*, de a solicita Curtii Constitutionale să se pronunte asupra constitutionalitătii procedurii prin care Senatul a hotărît, săptămîna trecută, că Vadim Tudor nu mai are imunitate încă din legislatura trecută.

"Nu cunosc conținutul demersului, dar nu pot decît să salut reacția la sugestia noastră", a spus Iliescu, amintind că PDSR a cerut initial ca liderii grupurilor parlamentare din Senat să sesiseze Curtea Constitutională.

Presedintele PDSR consideră că initiativa lui Roman *"poate fi un demers care să înlesnească deblocarea situației"*. Pe de altă parte, Iliescu l-a acuzat pe Roman că nu a tinut cont initial de obiectiile de procedură ridicate de Opozitie și pentru "aroganța" de a aprecia că decizia este luată indiferent de retragerea parlamentarilor PDSR din sală.

Ion Iliescu a tinut, însă, să precizeze că *"această părăsire a sălii nu este determinată de o situatie conjuncturală provocată de ridicarea imunității unui senator"*, ci a fost determinată de "un lanț" de încălcări ale legilor de către coaliția majoritară. *"Nu este vorba de o solidarizare cu Vadim Tudor"*, a spus Iliescu, arătînd că felul în care s-a procedat în cazul lui Vadim este "un ultim episod" prin care "se calcă în picioare" Regulamentul Senatului si Constitutia.

Ion Iliescu a mai spus că nu a uitat jignirile pe care i le-a adus *"România Mare"* condusă de C.V. Tudor, în perioada în care era șef al statului, însă acum poziția sa nu trebuie interpretată ca o schimbare de atitudine fată de liderul PRM. În ceea ce privește faptul că Vadim Tudor are ridicată imunitatea și în cazul unui dosar întocmit de Parchetul General pentru "ofensă adusă autorității" la adresa sa, Ion Iliescu a spus că este treaba Parchetului General să se pronunte asupra înaintării acestui dosar în instanță. Iliescu a afirmat că la vremea ceea Parchetul General s-a autosesizat și că personal nu a actionat niciodată împotriva ziaristilor.

Iliescu îl acuză pe Constantinescu de încălcarea legii

■ *într-o scrisoare, liderul PDSR îi reproșează președintelui că nu își păstrează echidistanța față de partidele politice*

Presedintele PDSR, *Ion Iliescu*, i-a trimis, ieri, o scrisoare presedintelui României, *Emil Constantinescu*, în care solicită o întîlnire între șeful statului si reprezentanti ai partidelor parlamentare pentru rezolvarea situatiei de *"deteriorare a climatului politic și alterarea mecanismelor de funcționare a statului democratic"*.

În scrisoare sînt reluate, în sapte puncte, criticile PDSR la adresa Guvernului si coalitiei majoritare, ale căror decizii au condus la retragerea grupurilor parlamentare ale PDSR de la lucrările în plen ale celor două Camere ale Parlamentului. Scrisoarea se încheie cu aprecierea că dialogul între presedinte și reprezentantii partidelor parlamentare ar trebui să se finalizeze cu un acord politic între toti liderii partidelor parlamentare, care să vizeze respectarea Constitutiei și a legilor tării de către Guvern și actuala majoritate, renuntarea acestora la amenintări si tendinte autoritariste, instituirea unor relatii normale între fortele politice.

Ion Iliescu a precizat, în conferinta de presă a PDSR, că este vorba de un "moment crucial", în care Puterea trebuie să aleagă între "statul de drept" sau "un stat al arbitrariului politic". *"Nu se mai poate continua în acest fel"*, consideră Iliescu, care propune instituirea unor reguli de conduită politică, pe care să le respecte atît Puterea, cît și Opozitia. Ion Iliescu a mai afirmat că speră ca președintele țării să răspundă scrisorii PDSR "în această săptămînă", pentru a se rezolva impasul creat prin retragerea parlamentarilor partidului de la lucrări. Cu toate acestea, presedintele PDSR l-a criticat pe președintele Constantinescu pentru că nu își îndeplinește rolul de mediator între fortele politice. Iliescu a spus că seful statului nu a realizat această mediere "nici măcar după patru luni de mandat". Presedintele PDSR l-a acuzat, în schimb, pe șeful statului că își depășește prerogativele constitutionale și discută doar cu partidele coalitiei majoritare și cu Guvernul, implicîndu-se în politică numai fată de acestea. Ion Iliescu a spus că, în perioada în care a fost presedintele țării, nu a avut nevoie de "imbolduri" pentru a media între majoritate și opozitie. Iliescu a precizat că scrisoarea nu a fost transmisă lui Emil Constantinescu ca persoană, solicitarea de mediere fiind adresată presedintelui României. *"Eu nu vorbesc de persoana Emil Constantinescu, ci vorbesc de atribuțiile constituționale ale președintelui"*, a spus presedintele PDSR.

În fotografie, Ion Iliescu, un lider revoltat de modul în care își exercită mandatul președintele Emil Constantinescu

---

George Păunescu, implicat în scandalul Bancorex

■ *au apărut noi suspiciuni privind provenienta celor 10 milioane de dolari cu care omul de afaceri și-a cumpărat acțiunile la Bankcoop*

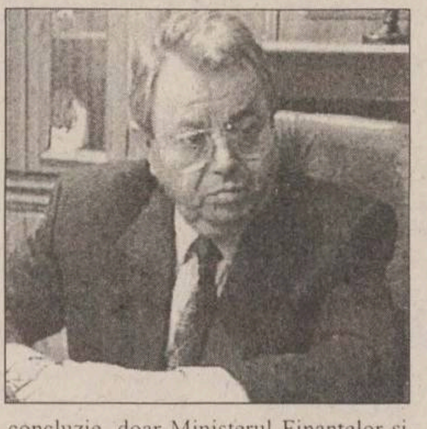

La începutul lunii februarie 1997, fostul presedinte al Bankcoop, *Alexandru Dinulescu* declara că, *George Constantin Păunescu* **(foto)** a dobîndit pachetul de actiuni de la Bankcoop cu bani proveniti dintr-un alt credit, încălcînd astfel legea, care interzice cumpărarea de actiuni de la bănci cu bani proveniti din alte împrumuturi bancare. Pe 7 februarie 1997, BNR a emis un comunicat în care se spunea: *"În urma verificărilor s-a stabilit că suma în cauză, nu provine dintr-un credit pe care dl. Păunescu să-l fi contractat în nume propriu de la una din băncile ce funcționează pe teritoriul României. Suma de 10 milioane de dolari, asa cum reiese din documente, a fost transferată la Bankcoop dintr-o altă bancă, din contul personal al lui George Constantin Păunescu"*. Cu acest comunicat, lucrurile păreau să fi intrat pe făgașul normal. Însă arestarea, săptămîna trecută, a președintelui Bankcoorex, *Răzvan Temeșan*, a redeschis cazul. Vineri, BNR a trimis către Ministerul Finantelor o sesizare pentru verificare fiscală cu privire la cei 10 milioane de dolari, cu care Păunescu și-a cumpărat actiunile de la Bankcoop. Guvernatorul BNR, *Mugur Isărescu*, și-a motivat gestul prin primirea unei scrisori, semnată de un grup de functionari ai Bancorex, în care se cerea efectuarea unui control la contul Bancorex nr. 4608.107.004-300-1, deschis la Sucursala Lipscani, precum și la extrasul acestui cont din 11. 09. 1995 - pozitia 2. 000.000 dolari. Semnatarii scrisorii au amenintat că, *"în cazul în care nu veți face lumină, vom da publicității materialele de care dispunem și vom implica atît BNR, cît și pe Dumneavoastră personal, în comiterea de bancrută frauduloasă prin utilizarea creditului în scop personal și nu în scopul pentru care a fost aprobat, precum și încălcarea Legii de organizare și funcționare a societăților bancare cu privire la interdicția de a participa la capitalul social al unei bănci cu surse provenind din credite"*.

Potrivit afirmatiilor purtătorului de cuvînt al BNR, *Adrian Vasilescu*, *"BNR nu are dreptul să cerceteze contul personal al dl. Păunescu. Simpla intenție a BNR de a-și băga coada într-un cont personal al oricui, este caz penal"*. În concluzie, doar Ministerul Finantelor și Garda FInanciară sînt în drept să analizeze dacă banii lui Păunescu din contul Bancorex, provin din profit, dacă a avut dreptul să primească acesti bani, și dacă a plătit impozite către stat.

Omul de afaceri George Constantin Păunescu consideră că în ultimele zile a fost declanșată o campanie de presă împotriva sa și a grupului de firme pe care-l conduce, avînd ca scop crearea unei "tinte false", pentru a abate atenția opiniei publice de la *"adevărații prăduitori ai economiei naționale, cei ce au scos din țară miliarde și miliarde de dolari"*.

El sustine că creditele bancare contractate de grupul de firme General Consulting & Procurement, atît pentru hotelurile Lido sau Intercontinental, fie pentru punctul de trecere a frontierei Bechet-Oreahovo sau compania Dac Air, au produs atît banii necesari pentru rambursarea lor, cît si profit. *"Am folosit credite atît din România, cît și din afara și vom continua să le folosim"*, afirmă Păunescu, precizînd că relatiile de afaceri corecte cu Bancorex sînt o parte din relatiile de acest tip cu bănci din tară si din afara României.

În acelasi timp, *"sînt arhicunoscute infractiunile unor functionari din sistemul bancar care, în complicitate cu factori de decizie, au scos din țară sume fabuloase, în dolari, ba au preluat chiar din Bancorex circa 100 milioane de dolari pe care i-au risipit în mod iresponsabil"*. **(Sorin COZLAC)**

În atentia celor care nu-și plătesc contributiile sociale

O nouă procedură de executare silită a agenților economici

Ministerul Muncii si Protectiei Sociale a elaborat o serie de proiecte de hotărîri de guvern, prin care se schimbă procedura de executare silită a agentilor economici care nu-si plătesc contributiile sociale, a declarat, ieri, agentiei Mediafax, *Simona Marinescu*, director în cadrul MMPS. Directorul Marinescu speră ca, prin această procedură, MMPS să fie mai eficient în încasarea banilor. Potrivit declaratiei sale, mecanismul folosit pînă în prezent, potrivit Legii 32/1996, pentru încasarea datoriilor, nu a functionat întotdeauna. Principalii datornici la bugetul asigurărilor sociale de stat sînt: SNCFR, cu un debit total de 670 de miliarde de lei, RAH-Petrosani, cu aproximativ 400 de miliarde de lei, RAL-Tîrgu Jiu, cu peste 200 de miliarde de lei, SIDEX-Galati, cu peste 200 de miliarde de lei, si Tractorul-Brasov si SC Roman-Brasov, fiecare cu datorii de peste 100 de miliarde de lei. Printre agentii economici care au probleme similare sînt societătile agricole, întreprinderile constructoare de masini si societătile textile.

Discutarea Bugetului va provoca dezbateri aprige în Parlament

Proiectul Legii Bugetului de Stat pe 1997, depus ieri la Parlament, a provocat deja o serie de nemultumiri chiar în rîndul ministrilor. Cel mai nemultumit, ministrul Sănătătii, *Ștefan Drăgulescu*, a solicitat în sedinta de luni seară a Camerei Deputatilor un procent de 4 % din PIB, pentru Sănătate. A doua zi, prim ministrul *Victor Ciorbea* declara: *"Mă surprinde faptul că ministrul Drăgulescu își exprimă punctele de vedere în Parlament, mai ales că niciodată în ședințele de Guvern n-a solicitat mai mult de 3 % pentru sănătate."* El a mai precizat că este de acord ca fiecare ministru să-și sustină domeniul pe care îl conduce, însă nu este de acord cu atitudini de genul acesta, de a face cunoscut punctul de vedere în Parlament, fără o discutie prealabilă la nivelul Executivului.

Într-un interviu acordat ulterior, ministrul Sănătătii considera inadecvate măsurile pe care Executivul la va lua pentru a reduce cheltuielile legate de sănătate. Prima dintre acestea, reducerea drastică a listei medicamentelor compensate, a creat deja vii dispute în rîndul medicilor. O altă măsură de reducere a cheltuielilor preconizată de Guvern este trecerea unor spitale din subordinea Ministerului în cea a Directiilor judetene si deci, implicit, finantarea acestora de la bugetul local. Măsura este discutabilă, preciza Drăgulescu, deoarece nu poate nimeni obliga primăria din Bucuresti, de exemplu, să suporte tratamentul unui contribuabil din alt judet doar pentru că acolo nu este un spital de specialitate.

Înaintea discutării proiectului în Guvern, *Victor Babiuc* ceruse cel putin 3 % din PIB pentru MApN, ca o conditie esentială pentru acceptarea României în NATO. Acestui minister nu i-au fost alocate decît 2,85% din PIB. Desi initial Babiuc s-a declarat nesatisfăcut, ulterior, oficiali ai acestui minister au declarat că procentul primit este "satisfăcător". Generalul de divizie *Constantin Degeratu*, seful Statului Major General, preciza ieri că, în acest an, calitatea instructiei în armată va creste, deoarece bugetul este ceva mai mare decît în anul precedent.

Din declaratiile reprezentantilor celorlalte ministere reiese că aprobarea proiectului de buget nu va întîmpina alte dificultăti în dezbaterile din Parlament. Singurele probleme pot fi însă create de atitudinea parlamentarilor Opozitiei. Acestia au conditionat prezenta lor la dezbaterile în plen a acestui Proiect de întîlnirea prealabilă cu presedintele *Emil Constantinescu.* Liderii PSDR, PRM și PUNR au adoptat această măsură extremă *"în semn de protest fată de încălcarea repetată a procedurilor de functionare a Parlamentului"*, a precizat ieri *Adrian Năstase*, după ce parlamentarii Opozitiei au părăsit sala, pentru a doua oară în ultimele două zile, nemultumiti de procedura prin care s-a ridicat imunitatea liderului PRM. Cu toate acestea, liderii partidelor din coalitia guvernamentală s-au declarat prudenti în a avansa un termen pînă la care Legea Bugetului de Stat va trece prin Parlament. *Petre Roman*, liderul PD si presedinte al Senatului, a avansat un termen maxim de trei săptămîni pentru ca legea să fie adoptată. Ceva mai sceptic, liderul PNTCD și presedintele Camerei Deputatilor, *Ion Diaconescu*, estimează că votul final al Parlamentului va fi acordat cel mai tîrziu peste patru luni. **(Claudiu RAUS)**

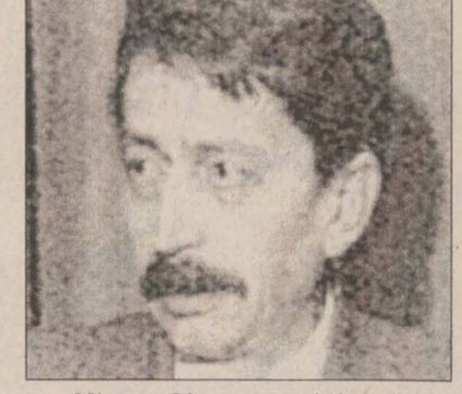

Mircea Ciumara, ministrul Finanțelor

CONY SAT
STUDIOUL DE TELEVIZIUNE IAȘI
ora 19.10
TOT ÎNAINTE... DAR NU TOT CA ÎNAINTE!
emisiune în direct
Invitați: edilii orașului
Telefonul telespectatorului
032/230576
Redactor OANA TURCU

RTV EUROPA NOVA IAȘI
TV EUROPA NOVA
canal 54
Institutul European
Fundația Soros pentru o Societate Deschisă Iasi
prezintă
la Televiziunea Europa Nova
CIVIS
O emisiune despre democratie și societatea civilă, despre drepturile și îndatoririle cetățeanului într-un stat de drept.
Urmăriti seria de filme documentare "CIVIS" marțea, o dată la două săptămîni, la ora 18:00!
Nu uitati: concursul emisiunii este dotat cu un premiu de 500.000 lei!

SC TAXICOM SA
SIGURANȚĂ, PROFESIONALISM, SERIOZITATE

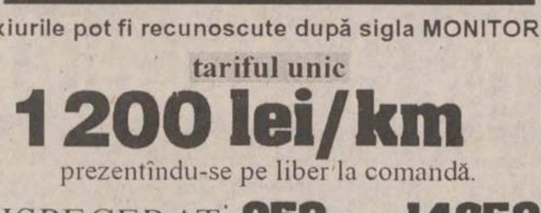

Taxiurile pot fi recunoscute după sigla MONITORUL
tariful unic
1200 lei/km
prezentîndu-se pe liber la comandă.
DISPECERAT: 953 sau 146593
NON ȘTOP

RTV EUROPA NOVA IAȘI
TV EUROPA NOVA
canal 54
miercuri, 19 martie, ora 22:10
Aici Europa Nova
Ce trebuie să știm despre post?
Prilej de purificare a corpului și a sufletului,
postul este o necesitate în viața oricui.
Pentru a-l practica cît mai bine,
să-l cercetăm cît mai profund.
Realizator: Cristian Țurcanu

MONITORUL EXTERN

Vecinătate periculoasă

Exodul albanezilor către Italia continuă

Mai mult de 1.300 de cetățeni albanezi refugiati au călătorit pe mare, în noaptea de luni spre ieri, cu ajutorul unei flotile de mici ambarcatiuni, în cadrul unui exod ce se desfășoară fără întrerupere.

Autoritățile portuare din Brindisi au anunțat că 629 de albanezi au sosit în acest oraș, la bordul unui singur vas, care a acostat cu greu la dană, avînd probleme la unul dintre motoare. Alti 214 au sosit în două trailere.

Numărul albanezilor care au fugit în Italia în ultimele șase zile se ridică la 7.500.

Italia, care a fost puternic afectată de exodul refugiatilor albanezi, în 1991, după prăbușirea sistemului comunist, a anuntat că va acorda azil temporar noilor sositi.

Pierzînd bătălia cu Congresul

Clinton renunță la Anthony Lake pentru funcția de director al CIA

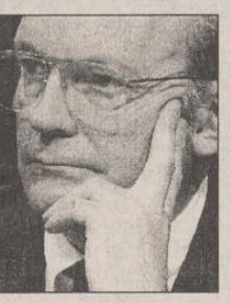

Președintele american, Bill Clinton, a decis, luni, să retragă nominalizarea fostului său consilier pe probleme de securitate, Anthony Lake **(foto)**, pentru funcția de director al CIA, au afirmat surse din administratia americană.

Decizia a venit după trei zile de audieri în fata Senatului, săptămîna trecută, timp în care senatorii au pus la îndoială integritatea lui Lake, capacitățile manageriale ale acestuia și compatibilitatea sa cu o institutie cum este CIA. Audierile urmau să fie reluate săptămîna aceasta.

Potrivit surselor citate, Lake a fost convins că senatorii îl vor ataca continuu și nu vor fi gata să accepte numirea sa prea curînd.

Cu 20 la sută

Partidul Laburist devansează Partidul Conservator

Un sondaj de opinie publicat ieri de ziarul "Daily Telegraph" indică un avans de 20 la sută al Partidului Laburist fată de Partidul Conservator din Marea Britanie.

Acesta este cel mai mare avans detinut vreodată de un partid, la startul campaniei electorale.

Cel mai bine vîndut ziar din Marea Britanie, "The Sun", s-a întors împotriva premierului John Major, susținîndu-l pe liderul laburist John Blair. Major este sprijinit însă de predecesoarea sa, Margaret Thatcher, care le-a cerut ziariștilor: "Rămîneți alături de noi și de John Major!", pînă trecem linia de sosire.

Principala critică la adresa lui John Major este lipsa charismei. în replică, membrii Partidului Conservator afirmă că John Major este un om "cinstit și capabil să lucreze sub presiune".

În partida cu americanii

Rusia nu are prea mulți ași în mînecă

Secretarul american al Apărării, William Cohen, a declarat, luni, că Rusia este constientă de faptul că NATO se va extinde, în ciuda opozitiei sale, si a cerut Moscovei să nu exagereze pericolul pe care l-ar reprezenta lărgirea Aliantei, transmite REUTER. ***"Rusia nu acceptă extinderea NATO, dar o întelege. Nu sînt sigur că se va ajunge la un acord la Helsinki. Trebuie să ținem cont de temerile legitime ale Rusiei"***, a declarat Cohen, în ajunul summit-ului de la Helsinki, dintre Bill Clinton si Boris Eltîn. Rusia se opune categoric integării în Aliantă a fostelor republici sovietice, mai ales a celor baltice, percepînd acest proces drept o tentativă de izolare a sa. Cohen a adăugat, însă, că, in timp, temerile Rusiei se vor atenua: ***"Orice este posibil, cu condiția ca liderii să vada partea pozitivă a lucrurilor"***. Secretarul american al Apărării a avut o întrevedere de două ore cu ministrul rus de Externe, Evgheni Primakov, la Pentagon, în cursul căreia Cohen a încercat să-l convingă pe seful diplomatiei ruse că extindera NATO nu este o amenintare la adresa Rusiei.

FINLA
ESTONIA
DENMARK
CZECH REPUBLIC
CANADA
BULGARIA

Luni, Primakov s-a întîlnit si cu presedintele Clinton, declarînd, însă, după întrevedere, că Rusia continuă să se opună lărgirii NATO. ***"Rusia nu-și va schimba poziția în ceea ce privește acest proces. Rusia înțelege că NATO este o adevărată forță și dorește să stabilească relații normale cu Alianța. Acest lucru ar servi cauzei de normalizare a situației în Europa"***, a declarat Primakov.

Începe războiul

Buldozerele israeliene mușcă din Ierusalimul de Est

Buldozerele israeliene au început, ieri, lucrul în zona Har Homa, din Ierusalimul de Est, pentru construirea a 6.500 de locuinte evreiesti, relatează REUTER.b Palestinienii afirmă că decizia Israelului de a construi în zonă contravine acordurile de pace bilaterale. Armata israeliană a declarat Har Homa, unde urmează să fie construite 6.500 de locuinte evreiesti, zonă militară închisă și le-a cerut palestinienilor care își instalaseră corturi în zonă să plece. Pe plan diplomatic, oficialii israelieni si palestinieni încearcă să organizeze o întîlnire la nivel înalt, pentru a detensiona situatia. ***"Se fac în continuare eforturi pentru o întîlnire între premierul Netanyahu și liderul palestinian Yasser Arafat, eforturi care vor continua în următoarele zile"***, a afirmat Bar-Illan. Israelul a anuntat, luni, că a întărit dispozitivele de securitate din Cisiordania și Gaza, pentru a preveni izbucnirea unor violente din partea palestinienilor și a desfășurat trupe în jurul dealului împădurit Jabal Ghneim (în limba arabă) sau Har Homa (în ivrit), unde guvernul a început lucrările de construire a 6.500 de locuinte, în mare parte pentru colonii evrei. ***"Este o zi neagră în istoria procesului de pace din Orientul Mijlociu"***, a afirmat negociatorul palestinian Saeb Erekat. Organizatia pentru Eliberarea Palestinei (OEP) a cerut, luni, Consiliului de Securitate al ONU să treacă la actiune împotriva deciziei Israelului de construire a locuintelor evreiesti în Ierusalimul de Est. Palestinienii doresc ca Ierusalimul de Est să fie capitala unui viitor stat palestinian, în timp ce Israelul consideră că Ierusalimul unit poate fi capitala sa eternă, neacceptînd altă variantă.

Radiografia celor 12 întîlniri Clinton-Elțîn

Summit-ul de la Helsinki reprezintă cea de-a 12-a întîlnire la nivel înalt dintre președintele rus Boris Elțîn și omologul său american, Bill Clinton.
Prezentăm în continuare o cronologie a acestor întîlniri:

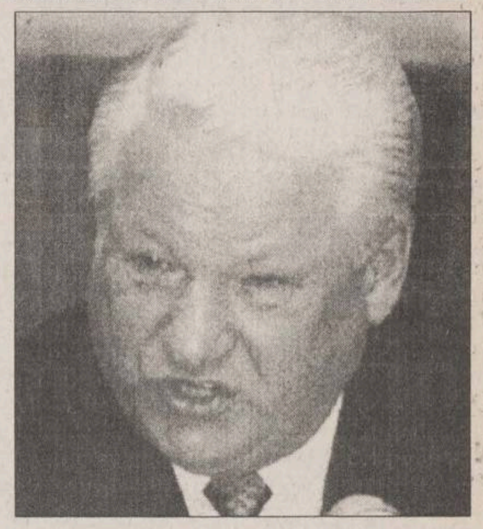

■ **aprilie 1993** - Boris Eltîn și Bill Clinton, proaspăt ales președinte, se întîlnesc pentru prima oară, la Vancouver, pentru a discuta acordarea unui ajutor de urgență pentru reformele economice din Rusia. Clinton anunță acordarea unui ajutor în valoare de 1,6 miliarde de dolari și cere celorlalte state occidentale să sprijine reformele economice ruse;

■ **iulie 1993** - Eltîn și Clinton se întîlnesc la Tokyo, cu prilejul summit-ului grupului celor sapte state industrializate (G-7), la care a fost invitată și Rusia; G-7 acordă 3 miliarde de dolari pentru privatizarea din fosta Uniune Sovietică;

■ **14 ianuarie 1994** - Președintele Bill Clinton, aflat în vizită oficială în Rusia, semnează, împreună cu președintii Rusiei si Ucrainei, acordul privind dezafectarea arsenalului nuclear al Ucrainei. De asemenea presedintii Boris Eltîn si Bill Clinton au semnat o Declaratie comună, în care sînt schitate liniile directoare ale cooperării ruso-americane pentru perioada următoare, precum și poziția celor două țări în principalele probleme internationale;

■ **10 iulie 1994** - Elțîn se întîlnește, la Napoli, cu Clinton, cu ocazia summit-ului G-7. Înaintea întrevederii de la Palazzo Reale, Eltîn afirmă că Rusia este acum doar un membru partial al G7, dar și-a exprimat speranta că economia rusă va deveni destul de puternică pentru a-i permite dobîndirea statutului de membru deplin. În cursul întîlnirii dintre cei doi șefi de stat Eltîn a prezentat punctele de vedere al Rusie privind problemele economice globale și s-au discutat probleme referitoare la procesul istoric de reformă din Rusia;

■ **27 septembrie 1994** - Presedintele american, Bill Clinton si omologul său rus, Boris Eltîn, se întîlnesc în cadrul unui summit de două zile, la Washington. La ceremonia de primire, la care au participat sute de demnitari, pe peluza sudică a Casei Albe, Clinton a afirmat că îl întîlnește pe Elțîn nu ca adversar, ci ca partener în eforturile de a crea o lume mai bună. "Relațiile ruso-americane sînt, în sfîrsit, normale și pline de realizări și promisiuni sincere", a declarat Clinton. La rîndul său, Elțîn a afirmat că "Statele Unite, la fel ca Rusia, reprezintă un partener puternic cu care nu este usor să tratezi";

■ **decembrie 1994** - Clinton și Eltîn participă la summitul Organizației pentru Securitate și Cooperare în Europa de la Budapesta, dar nu schimbă decît cîteva replici, fără a avea o întîlnire în tete-a-tete.

■ **9 mai 1995** - Cei doi lideri se întîlnesc la Moscova, după sărbătorirea a 50 de ani de la victoria Aliatilor împotriva Germaniei naziste. Eltîn si Clinton au pozitii divergente în ceea ce priveste intentia Rusiei de vînzare a unor reactoare nucleare și de transfer de tehnologie nucleară către Iran. Rusia este de acord să participe la Parteneriatul pentru Pace lansat de NATO;

■ **iunie 1995** - Clinton și Elțîn se întîlnesc la summit-ul G-7 de la Halifax. Eltîn cere din nou admiterea Rusiei în Grupul celor sapte state puternic industrializate;

■ **octombrie 1995** - Summit Clinton-Elțîn la New York, după care cei doi lideri anunță încheierea unui acord asupra cooperării în domeniul păcii în Bosnia;

■ **martie 1996** - Președintele rus și omologul său american se întîlnesc în statiunea egipteană Sharm El-Sheikh, în cadrul conferintei internationale pentru combaterea terorismului, convocate în urma atentatelor sinucigase anti-israeliene care au provocat moartea a peste 50 de persoane;

■ **18 aprilie 1996** - Eltîn se întîlneste la Moscova cu Clinton, după summit-ul Grupului celor sapte state puternic industrializate (G7) asupra securitătii nucleare. Ambii lideri se află în perioada de campanie pentru realegerea în functie.

Noii membri ai cabinetului rus joacă ultima carte a reformei

"Nu voi minți, nu voi lua mită, nu voi fura"

Boris Nemtov **(foto)**, un politician liberal numit prim-vicepremier de către presedintele rus Boris Eltîn, a afirmat, luni, că este gata să adopte decizii nepopulare pentru a forta implementarea reformelor si că le va cere ministrilor săi să renunte la automobilele lor străine. ***"Nu voi minți, nu voi lua mită, nu voi fura, voi explica poporului tot ceea ce fac, chiar și cele mai neplăcute lucruri"***, a afirmat Nemtov, în vîrstă de 37 de ani, guvernator al regiunii Nijnii Novgorod. Nemtov a afirmat că una dintre primele sale actiuni va fi să îi oblige pe ministrii cabinetului său să renunte la automobilele străine si să utilizeze din nou automobilele rusesti de tip Volga. Primele numiri anuntate în componenta noului guvern de la Moscova sugerează faptul că pozitia reformistilor în cadrul Executivului a fost consolidată. Dintre vicepremieri, numai doi și-au păstrat functiile - reformistul Anatoli Ciubais, numit cu zece zile în urmă, și conservatorul Anatoli Kulikov, care si-a mentinut și portofoliul Afacerilor Interne. Noii adjuncti ai premierului rus sînt, în majoritate, reformisti - prim-vicepremierul Boris Nemtov, însărcinat cu asigurările sociale, lupta împotriva monopolurilor si problemele regionale; vice-premierul Vladimir Bulgak, fost ministru al Comunicatiilor, însărcinat, în prezent, cu problemele legate de tehnologie si stiintă; vice-premierul Iakov Urinson, fost adjunct al ministrului Economiei, în prezent titular al portofoliului Economiei; vice-premierul Alfred Kokh, care si-a mentinut si functia de sef al Comitetului Proprietătii de Stat; vice-premierul Oleg Sisuev, pînă în prezent primar al centrului industrial al Samara. Cernomîrdin a precizat, luni, că unele dintre posturile ministeriale sînt, încă, vacante, urmînd să fie ocupate în următoarea săptămînă.

LUMEA PRIN FAX

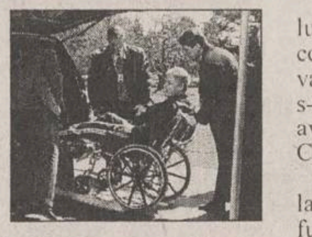

■ **WASHINGTON**: luni a fost prima zi de lucru, într-un scaun cu rotile, pentru președintele american Bill Clinton.

■ **ALBANIA**: în vreme ce la Tirana se reinstaurează calmul, în sud rebelii înarmați continuă să controleze situatia, refuzînd să predea armele. O delegatie a UE continuă convorbirile cu guvernul interimar albanez, referitoare la asistenta pe care o poate acorda UE, în deosebi în directia furnizării de alimente și medicamente și a refacerii fortelor de politie.

■ **ZAIR:** fortele rebelilor Tutsi își continuă înaintarea, atît pe frontul de sud cît și pe cel central, în vreme ce la Kinshasa sprijinul popular pentru președintele Mobutu scade vertiginos.

■ **NEW YORK:** Secretarul general al Organizatiei Națiunilor Unite (ONU), Kofi Annan, a propus, luni, disponibilizarea unui Ânumăr de angajati ai ONU și reducerea cu 123 de milioane de dolari a bugetului, ca prim pas pe calea aplicării reformei în structurile acestui organism international.

■ **FILIPINE:** China a anunțat, ieri, că problema lui Hwang Jang-yop, cel mai înalt oficial nord-coreean care a părăsit statul comunist, a fost rezolvată. Un ofiter superior filipinez a afirmat că Hwang s-a aflat, alături de alte trei persoane, la bordul unui avion Boeing 747 care a aterizat la baza militară Clark, din Filipine, sosind din sudul Chinei.

■ **TEHERAN:** liderul suprem iranian, ayatollah-ul Ali Khamenei, l-a numit din nou, luni, în funcția de șef al Consiliului de Stat pe actualul președintele Akbar Hashemi Rafsanjani.

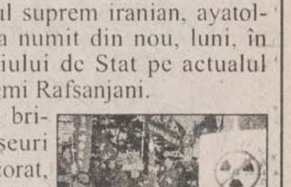

■ **JAPONIA**: o navă britanică avînd la bord deșeuri nucleare din Franta, a ancorat, ieri, în portul japonez Mutsu-Ogawara, fără incidente.

■ **PAKISTAN:** indivizi înarmați au ucis, ieri, cel putin șapte persoane, printre care se numără si doi politiști, în apropierea orașului Larkana, din sudul Pakistanului.

■ **ALGER**: gherilele musulmane au pus capăt unei perioade de acalmie în Algeria, lansînd șase atentate cu bombe care au provocat cel putin 18 morti si zeci de răniti, afirmă presa de ieri.

ANUNȚURI ÎN STRĂINĂTATE
numai prin ziarul BURSA
BURSA

Puteți trimite anunțuri în 140 de ziare din 135 de țări, însumînd 6 milioane de cititori în fiecare zi.

COMPLETAȚI CUPONUL INTERNAȚIONAL DIN ZIARUL BURSA.

Prietenii - Auto - Moto - Matrimoniale
Oportunități de afaceri - Colecționari

În fiecare zi de *LUNI, MIERCURI, JOI, VINERI*, ziarul BURSA vă pune în legătură cu lumea.

Informații suplimentare puteți obține la **telefoanele: 01-615.43.56; 323.94.30; 312.45.56.**

Cititorii noștri cîștigă mai mult!

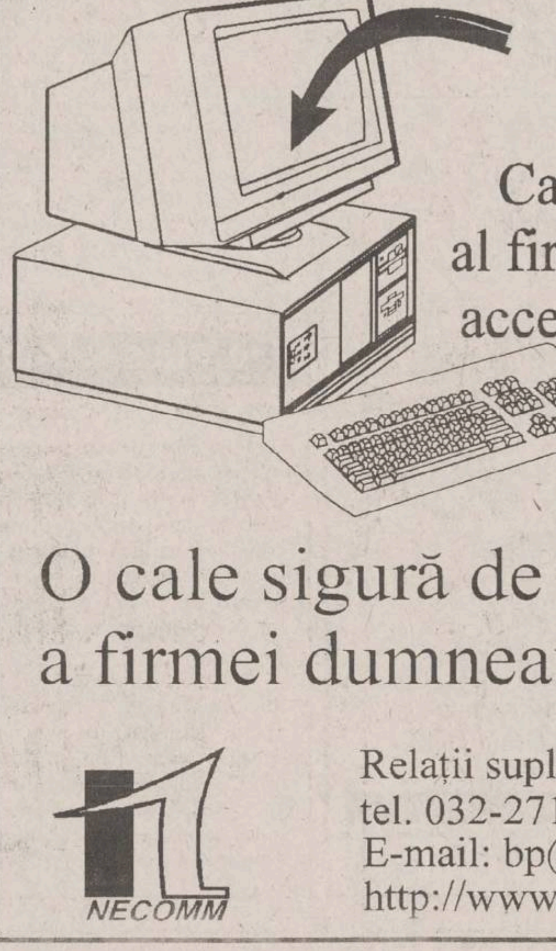

BUSINESS PAGES
Catalogul on-line
al firmelor românești,
accesibil pe Internet.

O cale sigură de promovare
a firmei dumneavoastră !

NECOMM

Relații suplimentare la
tel. 032-271333, fax 032-270415
E-mail: bp@monitorul.ro
http://www.monitorul.ro/ibp/

SC SICAPROD SRL
Vinde din stoc la prețuri avantajoase:
- slănină proaspătă
- slănină afumată
- untură.
Relații: tel./fax: 034-211058

SC COMAT IAŞI SA
ROMÂNIA
Str. Sergent Grigore Ioan nr. 7, Iași, cod 6600
Tel. 032/156300, 142480, Fax 032/157261 Telex 022242

aprovizionează și desface en gros și en detail
● toată gama de piese auto pentru mărcile: **Roman, ARO, TV, Dacia, tractoare** ● rulmenți ● acumulatori, la prețurile producătorilor cu un adaos comercial de 12%.
Produsele S.C. MEFIN Sinaia - pompe de injecție - se livrează la prețul de livrare al producătorului.
Primește comenzi în vederea aprovizionării cu piese pentru electrocare și motostivuitoare tip BALKAN CAR.
Pentru informații vă rugăm să ne contactați la **tel.: 032/156300 interior 120 - 121** sau adresa sus menționată.

Ziarul care stă de vorbă cu oamenii!
Monitorul

EDITORIALE

NAȚIONAL

Alertă în mafia bancară din România

Desi va trebui să ne obisnuim pînă la urmă cu ideea că e normal ca unii dintre noi să fie bogati, chiar foarte bogati, iar altii, majoritatea de fapt, să trăiască, în cel mai bun caz, în conditii decente, nu putem fi indiferenti în ce conditii si prin ce mijloace se ajunge la o asemenea situatie. Oricît credit am acorda ideii de capitalism, spre care ne îndreptăm de fapt, o minimă rigoare si moralitate în administrarea tranzitiei spre acest model de societate este absolut necesară. Or, ceea ce s-a întîmplat în ultimii sapte în România e departe de a răspunde unor asemenea exigente. Odată cu declansarea scandalului BANCOREX-Temesan si cu intrarea în scenă a clanului Păunescu începe să se întrevadă adevărata fată a ceea ce a însemnat, pînă acum, capitalism românesc. Aflăm acum, spre exemplu, că firmele unei singure familii, Păunescu, detin 6% din capitalul celei mai mari si mai puternice bănci din România, respectiv BANCOREX. Pentru comparatie, proprietatea fratilor Păunescu la BANCOREX este echivalentă cu cea a unui FPP. La Bankcoop, aceiasi frati detin pachetul majoritar. Cele 10 milioane de dolari cu care au fost cumpărate actiunile la Bankcoop, spun actele verificate de Banca Natională acum ceva timp în urmă, provin dintr-un cont de venituri personale al unuia dintre frati, George Constantin Păunescu. În România, după sapte ani de tranzitie, în care economia a ajuns la pămînt iar majoritatea covîrsitoare a populatiei a sărăcit pînă la limita subzistentei, un cetătean român îsi permite, "din venituri personale", să cumpere o bancă si la o alta să detină capital cît unul din cele cinci FPP-uri. Evident, aceasta nu este decît o mică parte din ceea ce detine, la ora actuală, familia Păunescu. Cel mai mare hotel din România, Intercontinentalul, alte cîteva hoteluri în Bucuresti și în tară, o firmă de transport aerian și multe alte zeci de societăti prin care controlează sectoare întregi din economie întregesc salba de "bijuterii de familie" a fratilor Păunescu. Cum s-a ajuns aici, doar viitorul mai apropiat sau mai îndepărtat ne va lămuri. Dar ceea ce orice om normal poate măcar intui este că nu se putea acumula o asemenea avere într-o tară care o duce de azi pe mîine fără existenta în spatele acestei realităti a unui stil de actiune de tip mafiot. Mafie nu mai înseamnă acum, la sfîrșit de secol XX, pălării trase peste ochi, getre și împuscături de stradă. Mafie înseamnă protectie politică cumpărată pe bani grei, înseamnă santaj de toate culorile, înseamnă "cumpărarea" presei - vezi reactiile contradictorii ale unor ziare centrale -, înseamnă eliminarea concurentei prin simple blocări de conturi în bănci fidele, înseamnă intoxicare informativă mînă în mînă cu serviciile secrete etc. Prin asemenea metode de acumulare de capital numai despre capitalism nu poate fi vorba. A-i pune pe cei ca Păunescu să dea seamă de ceea ce au făcut nu are nici o legătură cu atacul împotriva capitalului autohton, cum încearcă unii să acrediteze, nici cu marxismul, cum se chinue acum ziarul Păunestilor să sugereze chipurile în virtutea apărării institutiei creditului, nici cu alte bazaconii gen "complot securistic", cum se plînge în presă Răzvan Temesan, marele creditor al fratilor Păunescu. Este, cel mult, o timidă încercare de revenire la normalitate și de repunere în drepturi a ideii de afacere într-o economie de piată. **(Pavel LUCESCU)**

LOCAL

Mardeiașii în uniforme

Sîmbătă seara, o altercatie izolată, care a avut loc în discoteca "Vox 4 You" din Tudor Vladimirescu, a degenerat într-o încăierare sîngeroasă. Aproximativ 20 de agenti protguard s-au transformat într-un adevărat comando anti-tero si au măcelărit în bătaie un individ care își făcuse de cap prin discotecă. O asemenea scenă văzută pe viu este aproape imposibil de alungat din memoria martorilor întîmplători. Bărbatilor înalti și puternici, îmbrăcati în uniforme protguard, li s-a ivit ocazia să-și descarce toată cantitatea de hormoni acumulată în muschii antrenati cu atîta străduintă. Oameni de actiune, ei și-au satisfăcut din plin orgoliul de justitiari, asa cum au văzut prin filmele preferate. Acest spirit de brute încăltate în bocanci "tip NATO" pare să le fi dat, în sfîrsit, sens existentei.

Astfel de "lectii educative" încep să fie aplicate pe spatele răufăcătorilor de ocazie din ce în ce mai frecvent si cu o cruzime tot mai sofisticată. Frecventa corectiilor creste exponential cu fiecare firmă de tip "Protguard" nou apărută. Stilul în care se dezvoltă acest gen de afaceri dă semne evidente, mai ales în certificatele medico-legale, că este scăpat de sub control. O firmă care ia bani din "protectie" trebuie să îndeplinească niste restrictii stabilite vag si care nu fac obiectul nici unei legi. Ca să devii bodyguard nu-ti trebuie nici carte si nici nu prea esti căutat la dosar. Băietii cu "experientă de viată" au trecere mai mare și sanse mai bune să devină respectati. Nimeni nu le pretinde să recite din Shakespeare, dar care cetătean obisnuit stie care le sînt atributiile "guardistilor"? Oricine vede pe stradă niste bodyguarzi în plină actiune (adică în mijlocul unei mardeli bine pusă la punct) trece mai departe crezînd că totul e în regulă și că asa e bine să fie. Cine ar avea tupeul să îi supere cu o dojană? Priviti cu îngăduintă de opinia publică și încălziti la sîn de tot felul de patroni cu dare de mînă, băietii în uniformă au ajuns să facă orice li se cere să execute.

Asa cum stau lucrurile în legislatia actuală, oricine îi poate închiria pe acesti "cow-boy", mari amatori de pistoale cu cartuse lacrimogene și de bastoane cu miez de plumb. Teoretic, cineva cu bani ar putea ocupa un teritoriu si, înconjurat de Protguard, să le ordone să nu pătrundă nimeni pe felia sa. Pînă să se lămurească cum devine problema cu protectia sefului care i-a plătit, băietii ar putea nenoroci multi nevinovati.

În Statele Unite, pe la 1900, societatea civilă, îngrijorată de cresterea criminalitătii, a creat într-o vreme niste brigăzi speciale de pază a străzilor, numite "Vigilantes". Nu peste mult timp, tot societatea civilă s-a luptat din greu pentru a scăpa de prea-binele pe care și l-a dorit, înfiintînd gărzi civile care să o scape de "vigilantes", deveniti în scurt timp, după stîrpirea banditilor, stăpînii absoluti ai oraselor. Chestiunea supărătoare cu acesti băieti dotati cu bastoane de cauciuc stă în excesul lor de zel. În loc să se limiteze la imobilizarea agresorului sau a turbulentului, în cazul spatiilor publice, mardeiasii în uniforme fac tot ce pot ca respectivul să nu se mai ridice de jos decît ajutat de brancardierii "Salvării". N-am auzit pînă acum de agenti de pază condamnati penal pentru maltratări, desfigurări, producerea unor infirmităti. Legea este foarte blîndă cu ei. Pentru a evita alunecarea acestor "justitiari" de cartier în postura de "vigilantes", de care nu vom mai sti apoi cum să scăpăm, ar fi de preferat ca activitatea agentiilor care-i angajează să fie mai bine canalizată de restrictiile legii. Anularea autorizatiei unei astfel de firme în urma unui scandal soldat cu victime ar putea fi o solutie. **(Gabriel GACHI)**

INTERNAȚIONAL

Rusia este o Bulgarie mai mare

Rusia este o Bulgarie mare, aflată pe marginea prăpastiei. "Remanierea totală" a guvernului rus, ordonată săptămîna trecută de presedintele Boris Eltîn, nu a fost făcută de acesta nici pentru a demonstra că a revenit la viată și nici pentru a impresiona americanii, cu cîteva zile înaintea întîlnirii de la Helsinki, cu Clinton. "Tarul", cît este el de tar, si-a dat seama că a scăpat hăturile din mînă si că tara a luat-o la vale, riscînd să ia drumul Bulgariei sau chiar al Albaniei.

Intentia reformistă a lui Eltîn este clară. El a pus în frunte reformisti, liberali tineri cum sînt Ciubais (41 de ani) si Nemtov (37 de ani). Chiar dacă nu l-a putut înlătura de tot pe Cernomîrdin, care i-a fost credincios pe timpul lungului său concediu medical, dar care s-a dovedit evident depăsit de evolutia explozivă a situatiei din Rusia, Eltîn a stiut să-i reducă la maximum puterea.

Aparitia surprinzătoare a lui Nemtov, un tînăr guvernator care a tinut în frîu o gubernie cît România, a schimbat și mai mult în bine imaginea noului guvern, atît în fata compatriotilor săi, cît și a lumii. "Nu voi minti, nu voi lua mită, nu voi fura, voi explica poporului tot ceea ce fac, chiar si cele mai neplăcute lucruri", a afirmat Nemtov, care a promis rusilor că una dintre primele sale actiuni va fi să îi oblige pe ministrii cabinetului său să renunte la automobilele străine și să utilizeze din nou automobilele rusești de tip Volga.

După cîte se pare, vicepremierul Boris Nemtov va fi vedeta noului guvern. Celălalt vicepremier, nepopularul Anatoli Ciubais, care a primit și portofoliul Finantelor, va avea un rol ingrat. El va fi omul de sacrificiu. În capul lui se vor sparge toate nemultumirile și nevoile pensionarilor flămînzi, ale somerilor fără nici un viitor, ale sistemului sanitar falit, ale armatei dezbrăcate și a tot ceea ce înseamnă imensul blocaj financiar al imperiului.

Poate că toate aceste declaratii, vîlva în jurul "curăteniei" de la Kremlin nu sînt decît focuri de paie. Poate că Eltîn nu vrea decît să adoarmă vigilenta unui popor profund nemultumit. Si totusi, Rusia este o tară mult prea disperată, a cărei distantă de marginea prăpastiei este de cîtiva centimetri. Eltîn este un politician mult prea versat ca să nu stie că joacă ultima carte. Acum un an, cu trei luni înainte de alegerile prezidentiale, "tarul" era la cîteva zeci de procente în urma lui Ziuganov. Nimeni nu credea că va reusi. **(Cristina LECA)**

Materialele de mai sus reprezintă punctul de vedere al redacției

PUNCTE DE VEDERE

Egiptul - un spectaculos creuzet demografic (II)

■ *cine stimulează atentatele din Egipt?*

Liviu ANTONESEI

președintele Consiliului Județean Iași

Există extremism islamic în Egipt, putem vorbi despre fundamentalism, acolo? Iată o întrebare al cărei răspuns nu este deloc lesne de formulat. După cum stim, fundamentalismul "înfloreste" de obicei în tările islamice de obedientă siită, iar Egiptul este o tară eminamente sunnită. În principiu, n-ar trebui să avem de-a face cu fenomene de exclusivism islamic, nici cu tensiuni religioase, cu atît mai putin cu atentate soldate cu zeci de morti si răniti. Cu toate acestea, din timp în timp, primele pagini ale ziarelor din întreaga lume ori emisiunile informative ale posturilor de televiziune sînt ocupate cu imagini apocaliptice de la asemenea atentate. La începutul anilor '90, atentatele aveau loc la Cairo si erau îndreptate, mai ales, împotriva turiștilor străini. De atunci datează sistemele de pază si supraveghere de la majoritatea hotelurilor din capitală. La *Hilton*, de pildă, intri în hotel după ce treci printr-un cadru de depistare a metalelor. La fel, la intrarea în zona piramidelor de la Giza, în Muzeul National s.a.m.d. În urmă cu vreo trei-patru ani, zona fierbinte s-a mutat la Assiut. În ultimii ani, n-au fost atentate acolo si, cu toate acestea, pe tot parcursul oficial al vizitei, ne-am deplasat numai cu un solid dispozitiv de pază în jurul nostru. Probabil că autoritătile guvernatului nu au dorit să riste nimic. De altfel, intrările în oras sînt filtrate, la fel diferite intersectii din interiorul acestuia. Majoritatea clădirilor publice se află în regim de protectie foarte severă. În ultimii doi-trei ani, totusi nu s-a întîmplat nimic serios în Assiut; în schimb au apărut "evenimente" în provincia Qena, la jumătatea distantei spre Cairo. Cu două săptămîni înainte de sosirea noastră au murit, într-un atentat, 11 crestini copti, alti sase fiind gravi răniti. Ziarele din urmă cu cîteva zile difuzează stirea unui alt atentat, tot în provincia Qena, cu 13 morti! În aceeasi zi, musulmani înarmati au atacat trenul Cairo-Assuan și au mai ucis o persoană. Autoritătile estimează la circa 1.000 de persoane victimele din 1992, cînd s-a declansat campania pentru un Egipt islamist a grupărilor paramilitare de genul ***Gama'a al-Islamiah.*** Tot din sursele oficiale rezultă că extremistii nu sînt mai multi de 450-500, alte cîteva mii de musulmani fiind considerati "inflamabili". Cu toate acestea, actiunile grupurilor înarmate sînt foarte spectaculoase, iar rezultatul imediat este scăderea numărului de turisti în Egipt, turismul fiind, de altfel, industria cea mai profitabilă a tării. Din acest motiv, unii reprezentanti ai autoritătilor nu ezită să afirme că fenomenul violentei teroriste este stimulat de alte state interesate de "zdrobirea" concurentei. Mai putini turisti în Egipt inseamnă mai multi în alte părti ale lumii mediteraneene. Nu am argumente să aprob această afirmatie, dar ea poate fi luată în calcul. De ce? Pentru simplul fapt că nu am auzit oficial nici un fel de afirmatii antioccidentale ori anticrestine. În opinia seicului ***Universitătii islamice din Assiut*** - și, totodată, imam al Assiut-ului -, toate religiile reprezintă un drum, o cale către Dumnezeu și nu există motive ca obedientii diverselor religii să se dușmănească. Sigur, drumul prin Mahomed, ultimul Profet, este mai scurt, dar nu poti obliga pe nimeni să-și schimbe drumul mostenit de la strămoși. Acest discurs nu l-a tinut numai de fată cu noi, ci, după mărturia crestinilor copti din zonă, este discursul său obisnuit - în moschee, la universitate, în alte întîlniri publice. Prin urmare, dacă oficialitătile laice si musulmane nu stimulează extremismul, este posibil ca acesta să fie stimulat din exterior.

Că fenomenele de violentă nu sînt organice, mi-a dovedit-o o întîmplare ce m-a luat prin surprindere. Am vizitat Mănăstirea El Moharak de ziua Sfîntului Mihail (1847-1923), ale cărui moaște sînt adăpostite în mănăstire. Era zi de pelerinaj si numărul vizitatorilor trecea de 12.000. Dintre acestia, aproape jumătate erau, de fapt, musulmani din satele din jur. Cu totii, crestini si musulmani, vizitau mănăstirea, sărutau sicriul cu moastele Sfîntului, păreau să trăiască aceeași bucurie sărbătorească. Aș putea repeta că, în mod natural, nu există conflicte între musulmanii majoritari si minoritarii crestini. Dacă există atentate - si ele există! -, pare limpede că ele sînt stimulate... încă nu se știe de cine. ■

ULTIMA TUȘĂ

Mausoleu și hemiciclu

Val GHEORGHIU

Chestionat, prin sondaj, cum si-l doreste pe drăgălașul de Ilici: în mausoleu sau înhumat, norodul exsovietic s-a pronuntat evasiparitar, mujicii, talpa, optînd pentru mausoleul pe care nu-l pot uita cu una cu două (din clipa cînd, burdusiti în molotovuri, erau mînati să vadă sfintele moaste), tîrgovetii, mai dati cu lumea, optînd simplu pentru pravoslavnica înhumare.

Bun. Si ce-i cu asta?

E, totuși. Pentru că spatiul acesta imens, care începe de la Nistru (si, nu de mult, începea de la Tisa) e un imperiu totemic, înăuntrul căruia lucrurile iau cel mai adesea înfătisări... paranormale. Cei care, secole, s-au prosternat în fata tătucului tar, iată-i, după 1917, făcînd acelasi lucru în fata tătucului rosu, mutîndu-si iubirea de la personajul uns al lui Dumnezeu, la personajul uns cu toate alifiile ororilor veacului. Dacă sondajul în cauză ar fi urmat acum de un referendum - găselnita modernă a tuturor nenorocirilor democratic acceptate - e de presupus că scumpul de Ilici și-ar dormi somnul vesnic tot în spăimosul mausoleu de pe care alt tătuc, mustăciosul, urmărea, cu mîna cea scurtă, ridicată, paradele de 7 noiembrie.

Puterea mujicului, puterea numărului, decide adesea mersul lumii, mai bine zis decidea, pentru că lumea nu stă, se mai întîmplă minuni si în această zonă de la marginea civilizatiei, factori care, pe moment, sînt greu de definit, reusesc, din '89 încoace, să contracareze dictatura numărului, sau, mă rog, să-i mai atenueze efectele. Neapropiem, vrînd nevrînd, și de piciorul nostru de plai, unde pînă mai ieri poporimea rurală, prin optiunea ei electorală, inclina balanta în favoarea fortelor ce proveneau din vechea alcătuire partinică, cea care, de fapt, decisese, după război, spolierea tărănimii, destrămarea ei. Aici e si dramaticul paradox; sacrificată de dragul unei ideologii criminale, tărănimea, prin generatiile ei mai noi, pare să-și fi pierdut memoria, lăsîndu-se curtată, perfid, de formatiunea neocomunistă aflată sapte ani la putere și făcînd, astfel, un joc pe cît de nedemn, pe atît de nefericit pentru eforturile de democratizare de după prăbusirea dictaturii. Recentele mîrsăvii electorale destinate tărănimii de către un Iliescu, provenind, acesta, din segmentul trădătorilor de neam, cît pe ce să cufunde tara în marasmul care s-ar fi arătat fără capăt. Gogorita regimului comunist, cu aducerea satului la standardele orasului, a rămas doar o simplă gogoriță, pervertind, de fapt, ambele pături sociale si făcîndu-le, iată, pînă în prezent, oarecum antagonice. Noroc de maturizarea electoratului (a tărănimii însăsi), dar mai cu seamă a celui de la orașe, care prin votul din noiembrie trecut a modificat radical raporturile, anulînd, într-un fel, puterea de decizie a numărului, a majoritătii "retrograde", stopînd "talpa tării" să configureze, ea, doar ea, noul stat român. Implicat acum dramatic în vitalele strategii europene.

Vă mai amintiti de lugubru-ultramodernul hemiciclu, în care începuseră să-și doarmă somnul de veci monstrii sacri ai comunismului românesc, decalc abject al celui sovietic? Din fericire, tot mai putini stiu că a existat (că există) un astfel de totem de inspiratie asiatică si tot din fericire nimănui nu-i mai trece prin cap să se întrebe unde e bine să se odihnească în veci "preaiubitii": în hemiciclu sau în mormînt. Taranul nostru, care, cu harurile lui înnăscute, printre care, defel de lepădat, si simtul măsurii, e binisor departe de vecinul lui de la răsărit, mujicul tuturor extremismelor. Hemiciclul insolentelor trecutului comunist nu-i mai spune nimic acestui tăran ce pare a-și recăpăta treptat buna memorie.

În definitiv, "mintea românului cea de pe urmă" nu e, asa cum sună ea, o zicere tărănească? ■

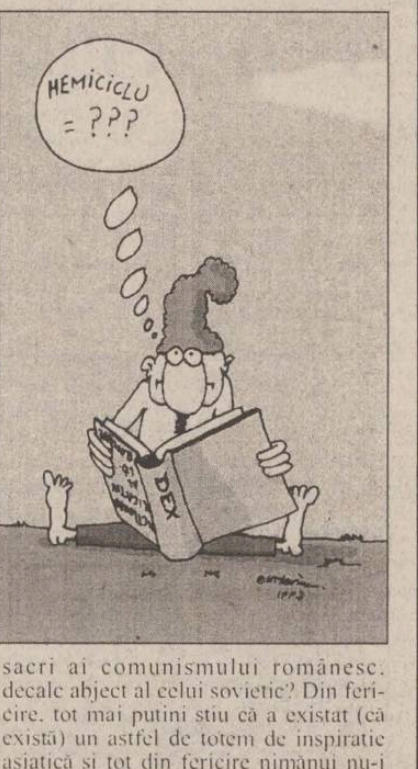

UNGHIUL DE TRAGERE

Șobolanii gri

Val CONDURACHE

M-au întrebat mai multe cunostinte de ce am făcut un pas înapoi si m-am retras în umbra unor cărti si amintiri. Nu cumva împărtăsesc cu ei aceeasi deceptie? Multe dintre ele erau deja deceptionate de puterea instalată în decembrie. Răspunsul meu la astfel de întrebări este invariabil: desi am avut convingerea, încă din 23 decembrie 1989, că revolutia are si-o parte de scenariu (oamenii ce mureau în stradă nu erau autorii unei fictiuni politice, erau doar personajele ei), desi mi-am dat seama încă înainte de 1 ianuarie 1990 că Ion Iliescu a intrat prea tîrziu în istorie, am mai sperat că fortele dezlăntuite de atunci îl vor trezi la realitate si-l vor obliga fie să iasă pe usa din dos a istoriei, fie să facă istorie. A făcut si una si alta, ratîndu-le pe amîndouă la fel de glorios si, culmea!, nu atît pentru că nu si-ar fi dat seama de ce se întîmplă în Europa Centrală si de Est, ci tocmai din motivul acesta. Iliescu a fost un Ceausescu mai mic si mai uman, însă la fel de convins că lumea se învîrte în jurul lui si că măsura de unitate a reformei este el insusi, nu o întîmplare, o necesitate sau un consens istoric. Consensul pe care l-a propus de atîtea ori era, de fapt, o dictatură de catifea: românii trebuiau să privească istoria prin aceeasi lentilă cu presedintele.

Si acum am răbdare. Stiam că cei mai multi vom sărăci în urma terapiei de soc. Presedintele Constantinescu si premierul Ciorbea nu m-au deceptionat în nici un fel. Ei au luat în stăpînire o corabie gata de naufragiu și au avut sinceritatea să ne-o spună. S-ar putea ca unii dintre noi să fie mai încîntati de minciună, însă dezastrul e general si el nu poate fi evaluat corect, nici amînat, decît printr-o hotărîre globală. E posibil ca Sidex Galati să mai aibă resurse pentru încă doi ani. Romtelecom, o societate comercială cu bani (dovada: investeste masiv), nu întelege de ce, tocmai ea, va fi vîndută. Oameni ce aduc profit într-un loc sau în altul se freacă a nedumerire la ochi: de ce tocmai ei să ajungă pe drumuri? Restructurarea nu înseamnă rentabilizarea bucată cu bucată a economiei, aducerea la profit a oricărei dughene. Cei care cîstigă si cei care pierd sînt legati într-un lant al risipei. Premierul Ciorbea vrea să rupă lantul, ca să aducă în tară ceea ce noi nu avem, adică bani pentru investitii si să ne facă, de voie-de nevoie, să cheltuim mai putin decît vindem. Am încredere în cele optzeci si nu stiu cîte legi ce vor trebui votate în regim de urgentă.

Am, într-adevăr, o deceptie, chiar o spaimă, as zice: în jurul puterii se adună aceiasi oameni sau alti trepădusi la fel de flămînzi. Nu văd nici măcar eu, de departe, metoda de a-i opri, de a-i bloca. Retelele lor subterane sînt foarte bine puse la punct. Sobolanii sînt mai bine organizati decît oamenii si ar fi o iluzie pentru cei de bună credintă să creadă în salvarea prin lege. În locul ***sobolanilor rosii*** (ati văzut filmul?) si-au făcut aparitia ***sobolanii gri.*** Sobolanii fără culoare, organizati însă la fel de bine si, într-un fel, mai discreti. Astfel înteleg să răspund la întrebările ce mi s-au pus si care m-au nelinistit încă o dată. Nu vor duce ***sobolanii gri,*** în retelele lor subterane, diferentele ce rezultă între ceea ce cheltuim si ceea ce vindem? Si nu ne vom roti în cerc? ■

BOMBA

Azi deslușim, pentru prima dată în presa românească, tîlcul întîlnirii de săptămîna trecută dintre liberalii lui Cataramă și pedeseriștii ex-președintelui țării. Nu cumva s-au gîndit dumnealor să discute un eventual vot comun la o moțiune de cenzură, de să cadă Ciorboiu? De ce face Cataramă așa ceva, fiind la putere? O căzut și s-o pălit la cap?

Săptămîna trecută a avut loc una întîlnire între politicieni, care s-a dat la televizor dar nu a fost comentată de nimenea, pentru că părea cam aiurea, dacă ne luăm după actuala distributie a puterii în Parlament. Ne referim, stimati cetitori de bombite, la ciudătoasa întîlnire la vîrf dintre reprezentantii PDSR si PNL, partide aflate în opozitie, răspectiv la putere. Bineîntăles, pretextul acelei întîlniri s-a învîrtit în jurul ideii căci ălea două partide doresc să efectueze un schimb de idei, să comunice adică, chiar dacă se află pe baricade diferite. Ei bine, lucrurile stau partial ase, pentru căci sîntem în stare să lansăm o ipoteză fascinantă, care, dacă-i adevărată, schimbă radical jocul politic actual. Ce vrem să spunem cu aiasta? Ia cetiti mai jos ca să aflati.

După cum să stie, Conventia este o grupare de partide si asociatii civice, unde ponderea cea mai mare o detine PNTCD (cam 60% din parlamentarii CDR), urmat de PNL (cam 25% din parlamentari) și încă 15%, procent distribuit la celelalte formătii. Prin urmare si carevaszîci, PNL este al doilea partid din Conventie, cu un număr important de deputati si senatori în Parlament. Dupe cum să stie, de asemenea, Conventia se află la guvernare împreună cu USD si UDMR, care toate trei întrunesc mai mult de 50%, cît trebuie pentru a vota un guvern majoritar. Pînă acuma, CDR a acordat o déosebită atentie USD, fată de care a cedat de fiecare dată la toate cererile de portofolii ministeriale si fonctii în teritoriu. Preocupati de multămirea oamenilor lui Don Petrică, domnii cederiști au uitat că în gruparea lor mai sînt și liberalii lui Cataramă. Nu ne putem explicationa, altfel, cum de au lăsat tărănistii să apară o samă de atacuri extrem de virulente la adresa lui Cataramă, în legătură cu SAFI, tocmai în ziarul "România Liberă", care este, la ora actuală, un fel de oficios al tărăniștilor. Poate este la mijloc o răfuială mai veche între Băcanu si Cataramă, poate este un război între Blandiana și Boroianu pe teme literare, cert este că asemenea atacuri, într-un ziar din anturajul puterii, sugererază că se-ntîmplă ceva între tărănisti și liberalii lui Cataramă-Quintus.

Evident, au fost atacuri si-n "Catavencu", explicabile prin răfuieli comandate de unii oameni de afaceri trași în piept de Cataramă, sau în ziarul "Ziua", explicabile prin dușmănia dintre liberalul Patriciu si același Cataramă. Ce ne-nteresază în continuare rămîne, trotusi, campania din "RL". Privind problemul prin ocheanul descris mai sus, ne putem explicationa de ce liberalii lui Nea Cata s-au întîlnit, săptămîna trecută, cu pedeseristii lui Nea Ion. Pur si sîmplu, zicem, pentru a studia posibilitatea unei eventuale aliante, în viitor, dintre liberali si actuala opozitie, cînd va fi cazul votării vreunii motiuni de cenzură împotriva guvernului, care, dacă-i votată, duce la căderea lui Ciorboiu, eventual la declansarea unor alegeri anticipate. Într-un fel, e de întăles miscarea lui Nea Cata, care trebuia, într-un fel, să se blindeze împotriva atacurilor de presă venite dinspre gazetul aliatilor. Atacurile ca atacurile, dar dacă le-ar veni tărănistilor să pornească și o anchetă penalicească împotriva lui Nea Cata? Asta nu-i bine deloc pentru miscarea liberală din tărisoară, nu? De asta, mai zîcem ase: Cataramă nu-i ușor de priponit, e tare pe pozitie, dovadă fiind semnalul politic dat cu ocazia întîlnirii cu delegătiunea pedeseristă. Cine zice că ipotezul de fată e prea hazardat, să ia aminte că mai umblă prin Parlament și niște cervenisti fără stăpîn, care abia asteaptă să se lipească de liberalismul-tată. S-ar mai găsi si alti nemultumiti, la urma urmelor, pentru o miscare teribilă de cenzură, dacă ar fi cazul. Deocamdată, Cataramă a trimes un semnal, să fie lăsat în pace. Pace tie, politician mesteros ce esti!

LIZUCA și PATROCLE
prieteni la Cataramă cu tărănistii, de nevoie

❖ PULS ❖ PULS ❖ PULS ❖ PULS ❖ PULS ❖ PULS ❖ PULS ❖ PULS ❖

■ **Cei care au participat ieri la concursul pentru agenti agricoli ai CJ cică au stat vreun ceas încuiati în sală, pentru că un domn consilier a plecat acasă și a încuiat usa de la iesire, uitînd de ei. Cică acestia nu-l vor uita prea curînd.**

■ Noul angajat al prefecturii ca director de resurse umane, domn Gigi, încă nu s-a procopsit cu un birou al lui. Ce-i drept, cel dinaintea sa, Andrei Trofor, avea birou. Însă a fost suflat între timp de unul mai bine plasat în ierarhie, pentru că era dotat cu veceu si chiuvetă. Restul nu prezintă importantă.

■ **Pe la sediul agricultorilor din judet se vorbeste că domnul care se află în cărti pentru sefia de acolo, ca să poată participa la concurs, ar fi fost mai întîi angajat în viteză. Căci altfel ar fi trebuit să sustină un fel de test preliminar, dumnealui avînd altă calificare pe patalama. Dar ce contează cît de lung ai părul, cînd functiile se negociază după "algoritm"??**

■ Directorilor de spitale iesene care au călcat pe bec în ultima vreme cică li s-a sugerat zilele trecute să-și dea singuri demisia, căci oricum vor fi demisi cît de curînd. Însă pînă acum nu s-a înregistrat nici o demisie. Probabil că de-aia prin spitale toate becurile sînt întregi.

■ **Sîmbătă seară, se zice că la unul din separeurile de la Bolta Rece se aflau la o suetă domn general în rezervă Cheptine, domn director de la Tigarete, fiica lui domn fost prim-procuror zis și O Casă, precum și ginerele unui domn mare procuror de la Pașcani. Faptul că s-au adunat toti laolaltă ar însemna că treaba e groasă. Însă faptul că au băut whisky de sase sute de mii sticloanta ar însemna că nu-i chiar atît de groasă. Asa că, făcînd media, treaba e absolut normală.**

Ziarul care stă de vorbă cu oamenii!
Monitorul
Str. Smîrdan nr. 5 ■ Tel. 271333 (centrala); 271271 (redactor de serviciu) ■ Fax 27.04.15 ■ Publicitate tel./fax 14.47.76
■ Redactor sef: DAN RADU
■ Redactor sef adjunct: TONI HRITAC
■ Secretar general de redactie:
MARIUS CRISTIAN
■ Manager pentru publicatiile "Monitorul":
TUDOR CIUBOTARU
Editor MONITORUL INTERNET: Mona DÎRTU
http: //www.monitorul.ro/ (Internet)
E-mail: monitorul@monitorul.ro

SEFI DEPARTAMENTE:
■ Eveniment national
Cristian Racu (int. 109)
■ Eveniment international
Cristina Leca (int. 114)
■ Speciale: Ovidiu Scutelnicu (int. 108)
■ Sănătate: Mihaela Cănănău (int. 108)
■ Administratie: Daniel Nitoi (int. 123)
■ Învătămînt: Silviu Labes (int. 108)
■ Economic: Mihaela Brezeanu (int. 117)
■ Ev. judetean: Silviu Alupei (int. 123)
■ Cultură: Nichita Danilov (int. 109)
■ Sport: Nicolae Grecu (int. 107)
■ Redactor de serviciu:
Constantin Iurascu (int. 124)
■ Fotoreporter: Constantin Plop
■ Grafică: Lucian Amarii, Daniel Melinte
■ Publicitate: Cristina Labontu (int. 122)
■ Difuzare: Mihai Tudose (int. 120)
■ Contabilitate: Antoneta Filip (int. 112)

EDITOR:
NORD-EST S.A.
Str. Smîrdan nr. 5 ■ Tel. 27.12.71 ■ Fax 27.04.15
Presedinte:
ALEXANDRU LĂZESCU
Director general:
DANIEL CONDURACHE
Director editor:
FLORIN ZAMFIRESCU
Director de marketing:
CRISTINA SIMION
Director executiv:
GABRIEL RUSU

Cotidianul MONITORUL apare împreună cu edițiile de Bacău, Brăila, Botoșani, Neamt, Suceava, Vaslui și Vrancea

TIPAR OFFSET: MULTIPRINT, Iași str. Sf. Lazăr nr. 49; telefon 230060

Abonamentele se pot face la orice Oficiu Postal din tară. MONITORUL figurează în catalogul Presei interne la pozitia 1040.
Distribuitor: S.C. Nord-Est Distribution S.A.

MIERCURI
19 martie 1997
Inclus în nr. 63

monitorul
Financiar

SECȚIUNEA C
ECONOMIC
UTILITARE
PUBLICITATE

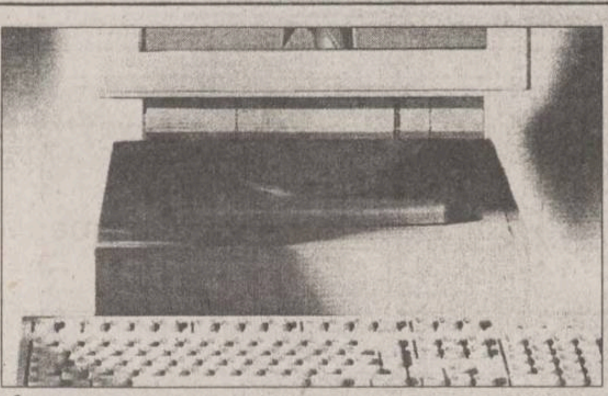

Începînd din luna iulie

Se elimină taxele vamale pentru calculatoare

■ *măsura ar putea duce la o ieftinire cu 25% a echipamentelor de birotică*

Guvernul României a adoptat în luna martie o conventie privind tehnologia, în care se prevede ca, de la 1 iulie a.c., să se elimine taxele vamale la calculatoare si echipamente. Există indicii că nivelul vînzărilor la aceste produse este scăzut, nu pentru că ele nu ar răspunde unor nevoi reale, ci pentru că au un pret relativ mare, pentru multi dintre cumpărători. În consecintă, am solicitat opinia celor care lucrează în domeniu, pentru a vedea ce efecte ar putea avea asupra pretului, eliminarea taxelor vamale. Măsura va avea efecte pozitive, în special asupra celor care importă componente si le asamblează în tară, bucurîndu-se de recunoastere pe piata românească. Gheorghe David apreciază că ea va fi operatională în România, abia la finele anului. În perioade scurte de timp, ele pot să scadă mult, numai prin amortizarea cheltuielilor de conceptie. De exemplu, un procesor 486, în doi ani de zile, s-a ieftinit de aproximativ 19 ori. Eliminarea taxelor vamale ar putea genera reduceri de pret de pînă la 25%. Valerian Ibănescu apreciază că, în prezent, societătile comerciale și regiile detin echipamente, care fiind procurate în anii '92-'94, sînt depăsite moral si vor trebui înlocuite, iar nevoile populatiei sînt acoperite în proportie de 30%. Efectele pozitive cele mai pronuntate ar putea avea eliminarea taxelor vamale la soft, pentru care, în functie de complexitate, preturile variază ***între 500 - 3.000 de dolari.*** Conform estimărilor efectuate de Microsoft, piata românească era acoperită, în anul 1996, cu licente pentru soft, în proportie de 5%. Pentru anul în curs, se speră că procentul va creste la 10%. În intentiile acestei firme ar sta și reducerea cu 50% a preturilor la soft, ceea ce de asemenea, ar conduce la sporirea vînzărilor, diminuînd folosirea acestuia fără detinerea de licentă. **(Daniela MACOVEI)**

Pe piata extrabursieră

Acțiunile Tehnoton au scăzut, iar cele de la Tepro, Comtex și Transmixt au stagnat

Mihai Mărcuță, managerul TEHNOTON S.A.

Valoarea totală a tranzactiilor de ieri, 18 martie a.c., a continuat sirul scăderilor înregistrate în ultimul timp. Astfel, au fost vîndute 1.746.232 actiuni în valoare totală de 2.451.989.625 lei.

Pretul actiunilor firmelor iesene tranzactionate pe RASDAQ a urmat, pe ansamblu, tendinta generală a pietei - aceea de scădere sau de stagnare. Actiunile "Comcereal" SA s-au vîndut cu 2.000 lei/actiune (în stagnare); actiunile "Tehnoton" SA - 200 lei/actiune (în scădere cu 38 lei/actiune); actiunile SC "Tepro" SA s-au vîndut ieri cu 3.600 lei/actiune (în stagnare); actiunile "Comtex" SA au rămas ieri la acelasi pret, adică 200 lei/actiune; actiunile societătii comerciale "Transmixt" stagnează de aproximativ o lună de zile la pretul de 180 lei/actiune.

În ceea ce priveste actiunile "Romcim", precizăm că au fost cumpărate mai putine actiuni decît de obicei - 36.780 actiuni, la pretul de 35.832 lei/actiune (în crestere cu 32 lei/actiune).

Actiunile "Turbomecanica", "Moldocim" și IAR Brasov s-au cumpărat și în sedinta de ieri la preturi ridicate, de 20.068 lei/actiune, 11.267 lei/actiune si respectiv 24.785 lei/actiune.

Numarul total al societătilor comerciale listate pe piata RASDAQ este în prezent de 2.685. **(Raluca NAVROTESCU)**

Statisticile sărăciei

Investitorii străini nu se îngrămădesc în județul Iași

■ *în Iași s-a investit doar 2% din totalul înregistrat la nivel național*

Investițiile străine atrase de județul Iași pînă la data de 1 martie a acestui an totalizează 33 milioane dolari, adică mai puțin de 2% din totalul înregistrat acum la nivel național (2,24 miliarde de dolari). Această "performanță" este păstrată cu consecvență de județul nostru de cîțiva ani, un exemplu elocvent fiind chiar situația valabilă în a perioada similară a anului 1996: circa 27 milioane de dolari din totalul de atunci pe țară - aproximativ 1,6 miliarde dolari. Nici configurația topului primelor zece investitori străini (firme mixte) din Iași nu s-a schimbat semnificativ de atunci.

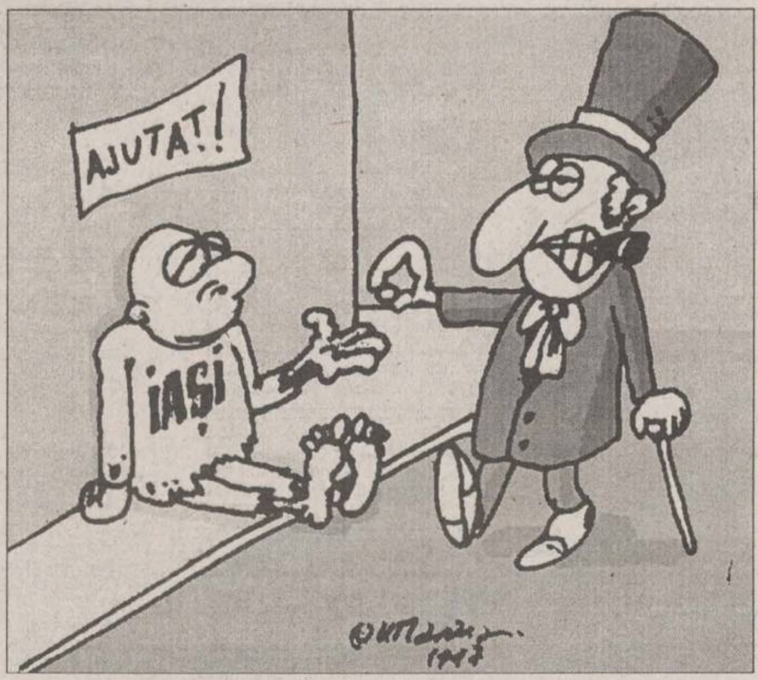

Pe primul loc în topul tărilor care au investit capital străin în Iasi se află în continuare Turcia, cu un aport de 12 milioane dolari, urmată de Luxemburg, cu 9,8 milioane dolari și Italia, cu 3,2 milioane dolari. Pe lista tărilor investitoare de capital în Iasi se numără și Israel, cu un aport în valoare totală de 2,3 milioane dolari investiti în 57 de societăti comerciale, urmată de Grecia - cu un capital social de 1,9 milioane dolari investiti în 38 de societăti comerciale, pe locul 6 aflîndu-se Germania - cu un aport de 701.572 dolari.

În legătură cu situatia investitiilor străine în judetul Iasi, ce ar putea fi caracterizată drept penibilă, Eduard Costin, presedintele Camerei de Comert, Industrie și Agricultură Iasi a mentionat că " 33 de milioane de dolari înseamnă foarte putin, dar în acelasi timp, foarte mult pentru ieseni. Judetul Iasi se situează pe cel de-al 6-lea loc în ierarhia judetelor cu cele mai multe investitii străine; cum era si de asteptat, pe primul loc se află capitala tării (n.r.- care acaparează peste 50 % din totalul pe tară). O parte din investitori s-au orientat către zonele virgine ale tării, printre acestea figurînd și Iașul. Probabil că în capitală aveau concurentă foarte mare. Pentru a atrage cît mai multe investitii străine în zona noastră, ar trebui să încurajăm investitiile locale, pentru că doar în acest mod străinii se vor "acrosa" la o firmă românească. Chiar și acum, se poate observa acest lucru: putine firme sînt cu capital social integral străin. Nu ar trebui să uităm baza legislativă care lasă de dorit. Legile ar trebui să fie elastice, să încurajeze concurenta; cu sigurantă că investitiile străine ar spori dacă investitorilor le-ar fi oferite niste facilităti precum: credite cu dobîndă preferentială, scutiri de impozite pe profit pentru o perioadă mai îndelungată de timp".

De aceeasi părere este si Elisabeta Ciobanu, din cadrul Agentiei Române de Dezvoltare - Centrul Teritorial Iasi: ***"pentru ca investitorii străini să se orienteze spre Iasi, ar trebui sa aibă niste facilităti. Un exemplu concret ar fi, (chiar dacă unora li se pare un lucru lipsit de importantă), faptul că nu avem un aeroport international iar cel existent nu este forate bine pus la punct, acest lucru face ca o parte din investitori să prefere alte zone ale tării".***

Topul primelor zece firme care au adus capital străin în județul Iași

Mentionăm că pe primul loc în topul primelor zece societăti cu capital mixt din judetul Iasi, în functie de aportul de capital străin investit, se mentine ca și anul trecut societatea "Rompak" SRL Pascani (firmă mixtă producătoare de drojdie alimentară, constituită de Nectar SA Pascani și compania Pakmaya din Turcia), cu 11.99 milioane de dolari. "Rompak" este urmată de "Compania de Îmbuteliat Coca Cola", la care aportul de capital străin este de 7.477 milioane dolari si "3 P România" SRL - cu 1,994 milioane dolari. Următoarele locuri în Topul 10 al investitorilor străini în judetul Iasi sînt ocupate de societătile "Crown International" (cu 1,6 milioane dolari) - ce are ca principal obiect de activitate fabricarea ambalajelor din material plastic si metal, "Romita Legnami" (cu 1,54 milioane de dolari) - ce are ca obiect de activitate fabricarea de masini și utilaje agricole și forestiere, "Tamaz Frigocarne" (cu 1,53 milioane de dolari) - ce are ca obiect de activitate productia, prelucrarea și conservarea cărnii, "Friuldent" SRL (cu 667 mii dolari) - ce are ca obiect de activitate fabricarea de produse alimentare; "Linoland" Pascani (cu 613 mii dolari) - obiectul de activitate fiind pregătirea fibrelor si filarea în fire; "Standard Comercial Moldavia" SRL (cu 463 mii dolari) și "Cablero" SRL (cu 421 mii dolari). **(Raluca NAVROTESCU)**

Sigur vă interesează

Acționarii FPP mai pot ridica certificatele de acționar pînă la sfîrșitul acestei luni

Societatea de Investitii Financiare "Moldova" (vechiul Fond al Proprietătii Private II Moldova) a prelungit perioada de ridicare a certificatelor de actionar. Alexandru Căpitănescu, directorul SIF "Moldova" - filiala Iasi, a declarat ieri, că "pentru a veni în sprijinul actionarilor, am convenit ca data limită de ridicare a certificatelor de actionar să fie 31 martie a.c. După această dată, certificatele de actionar se vor putea ridica de la sediul nostru din Bacău. Pînă în momentul de fată, am distribuit aproximativ 65% din totalul certificatelor de actionar și sperăm ca pînă la sfîrsitul acestei luni să reusim să distribuim cît mai multe dintre acestea".

În legătură cu tranzactionarea actiunilor la Bursa de Valori Bucuresti (n.r. conform legislatiei în vigoare), Alexandru Căpitănescu a mentionat: ***"cotarea noastră la Bursă se va produce în jurul datei de 10 mai a.c. sau chiar mai tîrziu, după ce ne vom transforma în Societate de Investiții Financiare, ne vom definitiva capitalul social și vom ține prima Adunare Generală a Acționarilor. Nu am fixat deocamdată data exactă de desfășurare a AGA, dar va fi probabil în jurul datei de 26 aprilie a.c."***.

Precizăm că pe ordinea de zi a Adunării Generale a Actionarilor se află prezentarea raportului de activitate al Consiliului de Administratie, prezentarea raportului de activitate al Comisiei de Cenzori, aprobarea Statutului SIF "Moldova" SA, alegerea membrilor Consiliului de Administratie și stabilirea remuneratiei lor, alegerea membrilor Comisiei de Cenzori și stabilirea indemnizatiilor, aprobarea organigramei de functionare a societătii, aprobarea bugetului de venituri si cheltuieli pentru anul în curs, etc.

Alexandru Căpitănescu a mai declarat că "***în urma compensărilor dintre FPP și FPS și a dividendelor date sub formă de acțiuni, capitalul social al SIF "Moldova" care este acum de 475 miliarde lei, se va mări de aproape 5 ori, ajungîndu-se la un capital social de circa 2.200 miliarde lei"***. **(Raluca NAVROTESCU)**

Creste interesul pentru Bursă

■ *valoarea tranzacțiilor a fost dublă fată de sesiunea precedentă*

În sesiunea din 18 martie a.c., indicele VAB-BX, care urmăreste evolutia capitalizării Bursei de Valori Bucuresti (BVB), a înregistrat o crestere de 7,1 procente fată de sesiunea precedentă, atingînd valoarea de 438,3 puncte. Precizăm că variatia săptămînală a fost de 4,9 procente. Valoarea tranzactiilor a fost de 2,25 miliarde lei, în crestere fată de sesiunea precedentă cînd s-au înregistrat 1,1 miliarde lei. Indicele $VAB-BX, care reflectă capitalizarea bursieră, exprimată în dolari, la cursul mediu de pe piata valutară interbancară a atins nivelul de 140.7 puncte, înregistrînd o crestere de 8,3 procente fată de sesiunea precedentă. Cursul valutar luat în calcul este media cursurilor spot informative afisate la băncile comerciale. La închiderea sesiunii bursiere de ieri, valoarea medie a dolarului, calculată astfel, a fost de 6.725 lei, în comparatie cu 6.802 lei - la închiderea sesiunii precedente. Nivelul capitalizării totale al BVB este de 870 miliarde lei, cele mai mari ponderi în totalul capitalizării fiind detinute de societătile: "Oltchim" SA - cu 37,5%, "Azomures" - cu 24,2%, "Policolor" - cu 6,1%, "Carbid-Fox" - cu 4,2%, "Sanevit" - cu 3,6%. Fată de sesiunea precedentă, pretul mediu al acțiunilor a 15 societăti comerciale a crescut, 6 au scăzut, pentru o societate pretul a rămas constant, iar actiunile a 4 societăti coemrciale nu s-au tranzactionat. **(R.N.)**

ȘTIRI ECONOMICE

Prin divizarea în cel puțin opt societăți și în Oficiul Cerealelor

Agenția Națională a Produselor Agricole va fi restructurată

Secretarul de stat în Ministerul Agriculturii și Alimentatiei, Aurel Pană, a declarat, luni, la programul de interpelări al Camerei Deputaților, că Agenția Natională a Produselor Agricole (ANPA) va fi restructurată prin spargerea în cel putin opt societăti comerciale și în Oficiul Cerealelor, organism în subordinea ministerului. Pană a spus că există propunerea divizării ANPA în 28 de societăti, însă această idee, formulată la nivelul ministerului, nu a fost încă discutată. Divizarea ANPA va fi făcută prin hotărîre de Guvern, iar societătile comerciale de produse agricole rezultate în urma divizării vor fi supuse privatizării. Secretarul de stat în MAA a spus că această divizare este "etapa a doua și ultima" în desfiintarea monopolului pietei cerealelor și crearea unei piete a cerealelor, asa cum s-a convenit cu Banca Mondială.

Pană a răspuns astfel unei interpelări a deputatului PDSR, Victor Neagu, care acuza intentia Executivului de a desfiinta ANPA. Aurel Pană a reamintit că și Guvernul Văcăroiu a decis, în prima etapă, restructurarea Romcereal prin apariția ANPA și a 44 de societăti comerciale, tot în urma unui acord cu Banca Mondială. Pană a spus că acum trebuie desfiintată și ANPA, care a preluat datorii mari de la Romcereal, datorii care nu au putut fi compensate, ba chiar s-au mărit.

Senatul a aprobat Ordonanta Guvernului

Plafonul de îndatorare externă a României a fost stabilit la 3,2 miliarde USD

Senatul a adoptat, marti, Ordonanta guvernamentală nr. 1 din 11 ianuarie 1997 privind stabilirea plafonului de îndatorare externă a României pe anul în curs. Plafonul de îndatorare externă a României a fost stabilit la 3,2 miliarde dolari SUA. În fiecare din anii anteriori s-au contractat, în medie, împrumuturi externe în valoare de 2 miliarde dolari SUA, cu exceptia anului 1996, cînd Banca Natională a fost autorizată să contracteze împrumuturi externe pe termen mediu si lung de pe piata internatională de capitaluri, în valoare de 1,5 miliarde dolari. Ordonanta a fost adoptată anterior de Camera Deputatilor.

În opinia economistului-sef al BNR

România ar trebui să își stabilească o strategie de dezvoltare înainte de a privatiza marile societăți

Daniel Dăianu, economistul sef al BNR, apreciază că privatizarea marilor întreprinderi si a băncilor, prin vînzarea cotei majoritare către străini în orice conditii, nu este o solutie bună, deoarece aceștia pot impune strategia de dezvoltare. El sustine că, înainte de a privatiza marile societăți, România trebuie să își stabilească o strategie de dezvoltare economică și în funcție de aceasta să decidă ce și cum privatizează. "Dacă privatizezi în orice conditii, niciodată nu vei avea o strategie de dezvoltare, această strategie o vor impune alții", a adăugat Dăianu, la o întîlnire a Societății Române a Economistilor (SOREC). "A nu avea o strategie de dezvoltare, a nu ști încotro te duci, nu e bine. Nu poti să iei o decizie «de privatizare» cu nonșalantă și cu ochii închisi", a apreciat economistul sef al BNR. Guvernul Ciorbea a anuntat un program ambitios de privatizare, care ar trebui să ducă într-un timp foarte scurt la vînzarea cotei detinută de stat. Premierul Ciorbea a declarat că, în cazul băncilor, există varianta ca străinii să poată achizitiona și 90% dintr-o bancă. Dăianu a apreciat că principala problemă a întreprinderilor cu pierderi nu este viabilitatea și eficienta lor, ci faptul că au fost conduse prost și astfel acestea au înregistrat pierderi.

NOILE DOBÎNZI ANUALE ACORDATE DE BĂNCILE COMERCIALE LA DEPOZITELE LA TERMEN, ÎN LEI (1997)

	La vedere	1 lună	3 luni	6 luni	9 luni	1 an	Suma minimă	Data intrării
	(procente)						(lei)	în vigoare
Persoane fizice								
BCR	25	120	125	112	113	115	100.000-3.000.000	5.03
BRD	20	131	157	158	159	160	100.000-500.000	24.02
BANKCOOP	25	132	134	134	134	136	200.000	4.03
BANCOREX	40	150	130	100	100	100	1.000.000	24.02
BANC POST	30	105	115	115	120	120	100.000	1.03
B. AGRICOLĂ	22	135	136	137	138	139	200.000	4.03
B. ROMÂNEASCĂ		100	105	110	90	90	500.000	27.02
CEC	18	-	-	-	-	105	100.000	1.03
Banca Ion Tiriac	25	120	125	130	100	100	500.000	26.02
Banca Bucuresti	25	130	125	100	100	100	1.000.000	10.03
Banca Internationala a Religiilor	25	130	130	130	130	135	100.000	
Persoane juridice								
BCR	25	90	91	92	93	97	25.000.000	5.03
BRD	20	70	72	73	74	75	500.000	25.02
BANKCOOP	25	96	98	98	99	101	2.000.000	4.03
BANCOREX	40	120	130	100	100	100	5.000.000	24.02
BANC POST	22	65	65	65	-	65	500.000	20.02
B. AGRICOLĂ	22	80	82	83	84	85	10.000.000	4.04
B. ROMÂNEASCĂ		95	94	93	92	91	15.000.000	27.02
CEC	15	-	-	-	-	35		1.02
Banca Ion Tiriac	20	120		130	100	100	5.000.000	26.02
Banca Bucuresti	25	130	125	100	100	100	1.000.000	10.03
Banca Internationala a Religiilor	23	110	110	112	115	120	15.000.000	

FONDURI DE INVESTIȚII

Valoarea la zi a unităților de investiție:

FMOA - SAFI: (17.03 - 23.03.1997)	20.245 lei - valoare unică	↗
CREDIT FOND: (17.03-23.03.1997)	8.464 lei	↘
FRI: (18.02.1997)	28.685 lei - tip A 86.055 lei - tip B	↗
ARDAF: (19.03.1997)	16.560 lei	↗
FNI: (17.03-23.03.1997)	32.475 lei	↗
Fondul Transilvania: (17.03-23.03.1997)	18.270 lei	↗

CURSUL VALUTAR LA BĂNCI ȘI LA PRINCIPALELE CASE DE SCHIMB DIN IAȘI PENTRU 18.03.1997

BĂNCI	Dolar SUA		Marcă germană	
	C	V	C	V
BCR (tel. 230500)	6700	7350	3972	4357
BRD (tel. 211340)	6800	7622	4029	4516
BANKCOOP (tel. 211246)	6600	7100	4000	4300
Banca Agricolă (tel. 215965)	6800	7300	4015	4300
BCIT (tel. 211740)	6700	7600	3850	4600

Casele de schimb valutar	Dolar SUA		Marcă germană	
	C	V	C	V
Olimp (tel. 215524)	7190	7260	4100	4250
ACR (tel. 112345)	6900	7350	4100	4250
Nasty Change (tel. 211800/29)	7000	7200	3800	4200
TAROM (tel. 115309)	6500	7000	3500	4100
International Exchange Hygeco (112035)	7000	7500	4000	4350

PIAȚA DE CAPITAL RASDAQ
DATE SINTETICE PENTRU 18.03.1997

Societatea	Volum Tranz.	Pret mediu	Pret inchidere	Valoarea tranzactiilor
ALIMENTARA	5890	422.49	420	2488490
ARPECHIM PITESTI	13044	8268.34	8300	107852300
SANTIERUL NAVAL	587	6210.22	6000	3645400
AUTMOBILE CRAIOVA	157	4000	4000	628000
RULMENTI	3	3000	2787.5	3000
COMCEREAL - IASI	39	2000	2000	78000
CONTRUCȚII FEROVIARE	2972	220	220	653840
COMCEREAL BACAU	7247	172.49	180	1250050
CONSINT - VS	751	90	90	67590
SIDERURGIC SIDEX	1410	3805.53	3900	5365800
COMTEX -IS	2655	200	200	531000
COMPETROL	2648	870	870	2303760
COMCEREAL VRANCEA	1672	95	90	158840
DANUBIANA ROMAN	32352	310	310	10029120
FAMOS - SV	80	2000	2000	160000
IAR BRASOV	550	24785.45	24500	13632000
IMEP - PITESTI	78344	613.52	600	48065975
LETEA - BC	78	5100	5100	397800
MASINI UNELTE - BC	39	2300	2300	89700
MOLDOCIM	2802	11267.13	11500	31570500
PECO NEAMT	297	360	360	106920
PALODA - VS	14200	2695.29	2600	38273200
RAFINARIA ASTRA	24335	545.01	550	13263000
ROMCIM BUCURESTI -	36780	35832.2	36000	1317908360
RULMENTI VASLUI	2324	3152.83	3200	7327200
SEDCOMLIBRIS - SV	1132	600	600	679200
TEHNOTON - IS	1616	200	200	323200
TEPRO - IASI	39	3600	3600	140400
TRANSMIXT	11032	180	180	1985760
TURBOMECANICA	881	20068.67	19000	17680500
VINALCOOL BACAU	743	250	250	185750

50% REDUCERE pentru pensionari, elevi, studenți, și șomeri

Ziarul care stă de vorbă cu oamenii!

Monitorul

MICA PUBLICITATE

CENTRE DE PRELUARE A ANUNŢURILOR DE MICĂ PUBLICITATE

CENTRU RODIPET - DIMITROV | RODIPET - JUNIMEA | MATERNA

TĂTĂRAȘI FLORA | **PĂCURARI** ARIO

PODUL DE PIATRĂ C.M.V. | **GARĂ** INTERPRESS

FLORA - COMPLEX ALIMENTAR

Oferă:
- carne, preparate din carne
- lactate, specialități, dulciuri
- pîine, produse de panificație
- băuturi alcoolice

Cele mai mici prețuri! Calitate garantată!

Program: luni-vineri 6.00-20.00; sîmbătă 7.00-15.30; duminică 8.00-14.00
Str. Vasile Lupu nr. 110, tel. 032/175094

ARIO

Comercializează:
- covoare, mochete, festonat covoare și mochete
- confecții blană și piele naturală
- îmbrăcăminte
- stofe, mobilă și perdele

Produse de calitate cu plata în rate!

Program: luni 10.00-20.00; marți-sîmbătă 8.00-20.00; duminică închis
Bd. Păcurari 142, bl. 585, tel. 032/163928

C.M.V. - SUPERMARKET

Oferă:
- produse alimentare, dulciuri, băuturi alcoolice
- cosmetice
- gresie, faianță, instalații sanitare

Bun gust și calitate la prețuri atractive!

Program: luni-vineri 6.00-21.00; sîmbătă 7.00-21.00; duminică 8.00-13.00
Complex Podu de Piatră, tel. 032/135598

INTERPRESS - DIFUZOR DE PRESĂ

vinde:
- ziare locale
- ziare centrale
- reviste
- integrame

La noi găsiți orice ziar!

Program: non-stop
Gara de Nord - Iași

AUTO MOTO

AUTOVEHICULE ROMÂNEȘTI

■ **Dacia 1300, an fabricatie 1981, vizibilă la "Moara de grîu" Holboca, zilnic. Pret negociabil 6 milioane lei. (368470)**

■ Facilitez procurarea oricărui tip de autoturism Dacia în maximum 24 ore, pentru persoane fizice sau firme, cu factură sau cu contract vînzare-cumpărare. Telefon 159809. (368173)

■ Oltcit, an fabricatie 1991, pret negociabil. Relatii la telefon 154411, după ora 16,00. (369122)

■ ARO camionetă, motor D 127. Telefon 177182. (369132)

■ **Dacia 1310, an fabricatie 1986, pret avantajos. Telefon 123602; 210645 (int. 115). (369345)**

■ Oltcit Club 11 RM, an 1990, stare perfectă de functionare, piese schimb, pret 9.000.000 lei, telefon 143037, pînă la ora 17:00, sau telefon 146142, după ora 17:00, pentru Liviu. (369173)

■ Dacia 1310, 1989, pret 10 milioane lei. Telefon 171902. (367726)

■ **Dacia 1310 - 0 km, indigo metalizat, pret foarte convenabil. Telefon 125594 (215794). (367722)**

■ **Dacie berlină 1.325, export Rusia, an fabricatie 14 decembrie 1992, pret 13 milioane lei, negociabil. Relații: Cantonul silvic Sheia-Husi. Telefon 151 (prin centrala Vetrisoaia). (369088)**

■ **Dacia 1310, motor 1.400 cmc, fabricatie 1984, stare exceptională, negociabil. Telefon 271891. (369273)**

■ Dacia 1304, 5.000 km, negociabil. Telefon 034/341320. (369248)

■ Dacia 1300, alb 13, telefon 212807, după ora 17,00. (369232)

■ Autocisternă DAC 12.000 l, fabricatie 1996 si raba tir, 22 tone cu semiremorcă, prelată motor, în rodaj. Telefon 233051, 230714. (369256)

■ Dacia break, an fabricatie 1995, pret fix 22 milioane. Telefon 120757, după ora 15,00. (368067)

■ Dacia 1310, 1990. Telefon 272562. (367740)

■ Break - 0 km sau aduc la comandă. Telefon 290712. (368379)

■ Dacia 1300, în stare foarte bună, cu îmbunătătiri, pret negociabil. Telefon 140831, după orele 15,00. (368088)

■ Dacia 1300, pret negociabil. Informatii la telefon 114512, miercuri orele 8,00-11,00; joi orele 14,00-16,00; duminică orele 8,00-11,00. (368118)

■ Dacia 1310, stare perfectă, culoare bleu 68, pret negociabil. Telefon 730324. (368123)

■ Dacia 1300 (79) alb 13, cauciucuri noi, baterie în garantie, arcuri spate, plăcute + furtune frînă, releu, delcou, lămpi fată si spate, ulei Shell + filtru - toate noi; Radiocasetofon, antifurturi portiere + rezervor (inox), pret 6,5 milioane lei. Telefon 177796. (368303)

■ ARO 244 D, an fabricatie 1992, motor Brasov defect, pret 15 milioane lei sau schimb cu Dacia (după '89). Telefon 272488. (368306)

■ Dacia Break, an fabricatie 1988. Telefon 163961. (368453)

■ Dacia 1307, 5 locuri si ladă spate, 5000 km, an fabricatie 1996. Telefon 163961. (368453)

■ Dacia 1310 (1992), 15 milioane, negociabil. Telefon 160569, după orele 17,00. (369462)

■ **Dacia 1400, an fabricatie 1990, cutie viteză 5 trepte. Pret 13,5 milioane lei, negociabil. Telefon 216147. (368455)**

■ Dacia Break, fabricatie 1983, multiple îmbunatatiri, cutie 5 trepte, pret 12.500.000 lei, negociabil. Telefon 031/516898. (41021).

■ **Dacia 1300, cu îmbunătătiri de 1310, an fabricatie 1982. Pret convenabil. Telefon 290392. (369385)**

■ **Trabant 601 S, din 1986, cu multiple piese de schimb. Telefon 148451. (369475)**

Piese

■ S.C. TEHNO ESPERA S.A. produce si livrează, en gros si en-detail, subansamble esapament auto Dacia, Oltcit, ARO, Lada si execută la comandă, esapamente pentru orice marcă străină, după original. Relatii la telefon 032/173482. (368352)

■ Cutie viteză Dacia 1300. Informatii la telefon 114512, miercuri, orele 8,00-11,00; joi, orele 14,00-16,00; duminică, orele 8,00-11,00. (368118)

■ **Caroserie Dacia 1300, pentru dezmembrare completă, pe roti, cutie viteze, avantajos. Telefon 140982, 153430, după ora 20,00. (368114)**

■ Motor Dacia 1300, cutie 4 trepte, cupola, luneta, punte. Telefon 143567. (368183)

AUTOVEHICULE IMPORT

■ Autoturism ZAZ. Telefon 156480, orele 19.00. (368186)

■ Mazda 626 (1985), capacitate 1600 cmc, înmatriculată cu numere noi, CI, culoare alba, 5 portiere, casetofon plus 4 boxe, pret 2200 USD, negociabil. Telefon 115959, după orele 17,00. (368166)

■ Jeep "Cherokee", rosu, 1989, înmatriculat, pret informativ 15.000 dolari, si microbuz "Dodge", 1989, neînmatriculat, pret 10.000 dolari. Telefon 231972 sau 230432.

■ **Urgent, autoturism Cielo, model 1995, GLE, cu aer conditionat, 11.000 km reali, fabricat și asamblat în Coreea. Relatii la telefon 216875.**

■ **Vînd WW Golf, fabricatie 1990, pentru piese, stare ireproșabilă. Telefon 176650; 213918. (367868)**

■ **Renault 21 GTS, 1987, recent intrat în tară, stare perfectă de functionare. Telefon 149456. (367949)**

■ **Raba 10 tone, carosată, lungă de 8 m, consum 25%, stare perfectă. Telefon 031/533662, 9,00-17,00; 031/512098, 17,00-23,00. (3554)**

■ Renault 11, an fabricatie 1983, neînmatriculabil. Pret 2.000 DM. Relatii la adresa str. Trotus, bloc G1, parter, ap. 22. (368035)

■ **Urgent, Mercedes 200, fabricat 1991, foarte putin rulat, motorină, culoare neagră, capacitate cilindrică 2.000, neînmatriculat, stare excepțională. Relatii la telefon 271250, orele 17,00 și 23,00. (369272)**

■ **Urgent, Renault 25, fabricat 1989, culoare gri metalizat cap. cilindrică 2.000, aer conditionat, geamuri electrice, jenți aluminiu, închidere centralizată, neînmatriculat, stare excepțională. Telefon 032/271250. (369272)**

■ Renault 16, pret 8 milioane lei, negociabil. Telefon 176580. (369241)

■ Ford Tranzit - autocamionetă 1,7 tone, 2,5 D - 1989, 12.000 D.M., negociabil. Telefon 037/627892. (92055)

■ Vînd Ford Tranzit, stare exceptională. Telefon 031/515152. (4078)

■ **Urgent, ZAZ (Zaporojie). Pret negociabil. Telefon 293250. (368373)**

■ Lacia Prisma 16 i.c., roșie, 90.000 km, închidere centralizată, geamuri electrice, stare de functionare impecabilă, recent adusă. Pret 3300 USD. Telefon 126075. (369378)

■ **Mazda 626, an 1979, pentru piese de schimb. Telefon 132294. (369465)**

■ **(schimb) Ford Tranzit Diesel lung, înalt, punte dublă, înmatriculat nr. nou, după RK nefunctionabil, 3000 DM, negociabil. Telefon 170809; 177313. (368140)**

■ **Renault 5 Alpin Sport, motor RK identic Dacia 1410, metalizat, jenti aluminiu, înmatriculat, 6 milioane lei, negociabil. Telefon 170809; 177313. (368140)**

■ **Fiat Ritmo 1985, înmatriculat nr. nou, motor nou + motor de rezervă, cu acte, planetare, trapă geamuri electrice, metalizat, 4 portiere, 14 milioane, negociabil. Telefon 170809; 177313. (368140)**

■ Renault 25 V6 injectie, an fabricatie 1987, neînmatriculat. Preț negociabil 2000 USD. Telefon 126075. (369378)

■ Renaul Fuego, foarte putin avariat stînga fată, 5,5 milioane lei si 600 perechi palmare cu fata dublă din piele 100%, 8500 lei/perechea. Telefon 039/684752.

■ **Toyota Diesel, 4 x 4, 5 locuri și ladă marfă, cu piese de schimb. Zilnic, după orele 15. Telefon 140006. (368462)**

■ Mercedes C 180, 2000 km la bord. Pret 70.000 DM. Telefon-fax 034/117809; 034/145756. (0094253)

■ **Automobil Dodge Stealth RT Twin Turbo, cu următoarele caracteristici: full option; culoare verde metalizat; an de fabricatie 1994; pret 32.000 USD. (0094170)**

■ **Cielo, an fabricație 1996, preț 11.400 USD sau preluare contract, avans plătit 5.700 USD. Telefon 148454, după orele 16,00. (369383)**

Piese

■ Piese Mercedes 240 D. Telefon 173769; 114741. (916277)

■ Vînd piese Audi 100; motor Dacia 1400, Dacia înmatriculată fără motor. Telefon 031/525488. (3758)

■ Motor W-Audi 1.6 D turbosuflantă, planetare, carburatoare, amortizoare fată, curele distributie 121 dinti, lămpi spate s.a. Telefon 117126.

■ **SC vinde Piese auto, second hand: Renault, Peugeot, Citroen, VW, Ford, Opel, Fiat etc. - str. Tolstoi 14 (depozite COMTRAST, lîngă Cimitirul Evreiesc), Bacău. Telefon 034/110024. Program: 10,00-17,00.**

DIVERSE

MOTOCICLETĂ MINSK

Motocicletă Minsk, nouă, înmatriculată, căști integrale. Telefon 160495 (numai după ora 19,00) sau pager CNM 215010/20134.

■ **Auto TV, motor Brasov. Pret foarte convenabil. Telefon 125722. (367774)**

■ **Urgent, tractor U 650, pret 30 milioane lei, plug și remorcă, str. Trei Fîntîni nr. 12, Iasi. (369006)**

■ Tractor U 650, plug, disc. Relatii la telefon 032/762873. Pret estimativ, 40 milioane lei.

■ **Elevator 2,5 t fortă, nou, omologat ISCIR. Telefon 135920, după orele 19,00. (369314)**

■ **TV 14 C, în perfectă stare de circulație, pret avantajos. Relații la telefon 126986. (369109)**

■ Tractor U 650, perfectă stare de functionare si diverse piese de schimb. Pret negociabil. Telefon 270082, după ora 15,00. (369192)

■ Autotractor cu sea R 10 - 215 si semiremorcă de 16 tone cu numere noi și carte de identitate. Pret negociabil. Telefon 127307. (368010)

■ Motoretă "Carpați" rusească, foarte bună, pret 1 milion lei, negociabil. Telefon 153365. (368034)

■ Autobuz RD 111, stare perfectă de functionare, pret negociabil. Telefon 031/614499, Dorohoi. (2843)

■ Dubă izotermă Iveco Turbo Daily 3,5. Telefon 133189. (368072)

■ IJ 4, cu sau fără atas, 700.000, negociabil. Telefon 129550, 111376. (368076)

■ Autocamion Raba Turbo, 22 tone. Telefon 210981 (211128). (367742)

■ Vînd Saviem, stare perfectă, pret convenabil. Relații la telefon 031/525662. (4176)

■ TIR izotermă și cabină Saviem. Telefon 037/636752. (92105)

■ **Ocazie unică. Peugeot 405, gri, stare excelentă, înmatriculat, pret avantajos. Relații la telefon 032/210892, orele 7,00-9,30 si 17,00-22,00. (368394)**

■ **Două tractoare U650 (an fabricatie: 1990, 1995), semănătoare SUP29 (1995), două pluguri și combină cereale Massey-Ferguson. Pret negociabil. Telefon 763932. (368400)**

■ Motocicletă Honda Pacific, bleu, 800 cmc, 30.000 km, stare de functionare impecabilă, si cască. Pret 4000 USD, negociabil. Telefon 126075. (369378)

■ Societate comercială vinde utilaje statie Peco (3 pompe si 3 rezervoare 50.000 l). Relații la telefon 031/518611. (2212268)

■ Vînd urgent remorcă 5 t autobasculabilă, cu înăltătoare, fabricatie 1993. Pret convenabil. Telefon 031/514652. (4207)

■ Vînd rulotă neînmatriculabilă, piese si motor VW Transporter. Telefon 031/534479, după orele 16.00. (4156)

■ Autocar SETRA, stare foarte bună de functionare, multe piese de schimb. Telefon 034/170640; 034/379026. (0094265)

■ Tractor U650, perfectă stare de functionare si diverse piese de schimb. Pret negociabil. Telefon 270082, după orele 15,00. (368198)

■ Tractor U650 M, an fabricatie 1993 - familia Constantin Bălăcianu, Podul Iloaiei. Telefon 740437. (368194)

ÎNCHIRIERI APARTAMENTE CERERI

Închiriez garsonieră

Caut spre închiriere garsonieră (preferabil zona Tătărași). Ofer maximum 150.000 lei. Relații la telefon 271333 - int. 121.

ÎNCHIRIERI APARTAMENTE OFERTE

■ Primesc în gazdă. Telefon 136553. (369159)

■ Apartament 4 camere, mobilat, în Centru Civic (la străini), plata în valută. Telefon 113854. (368241)

■ Ofer apartament 2 camere, mobilat, telefon, telecablu, plata în valută. Telefon 116467. (369249)

■ Primesc în gazdă una-două fete nefumătoare. Plata anticipat, în valută. Telefon 173031, după orele 17,00. (368221)

■ Închiriez apartament 2 camere, zona CUG, minimum un an, semidecomandat, 70 USD/luna. Telefon 123450. (368121)

■ Primesc în gazda doua fete. Telefon 223967. (368132)

■ Garsonieră, conf. I, Tatarasi (Flora). Telefon 157005. (367664)

■ Camera decomandata, mobilata, la doi tineri (baieti). Pret 200.000 lei/luna. Relatii la adresa: sos. Nicolina 52, bl. 971 A, sc. A, et. 6, ap. 24. (369476)

■ Garsoniera mobilata, telefon, frigider, aragaz, conf. I, telefon 173360, dupa orele 16,00 - valuta. (368199)

■ Primesc in gazda, bloc centru. Telefon 160775. (368178)

■ Ofer apartament 2 camere, plata anticipat 1 an. Telefon 120584, dupa orele 17,00. (368265)

Diverse

■ **Teren cu vad excepțional, pentru amplasarea unui chioșc de 6 mp. Telefon 232706. (369455)**

VÎNZĂRI TERENURI

■ Teren intravilan, 2.000 mp, construibil, în Pașcani, proprietate personală. Relații la telefon 761399.

Teren Motel "Bucium"

Teren vizavi de Motel "Bucium", cartier rezidential, 5 USD/mp, negociabil. Telefon 159041; 125397. (367911)

■ **Parcele pădure; teren construibil în suprafata de 500-1.000 mp sau mai mult, cu acces la toate utilitățile, situat în zona Motel Bucium, pe aliniamentul DN 24. Telefon 233116. (626932)**

■ 480 mp situat pe str. Nicorita, în spatele Barului "Hora", din intersectia Bucsinescu. Pret 22 USD mp. Telefon 133184. (626540)

■ **1.600 mp teren intravilan, cu fîntînă la sosea asfaltată, în Osoi - Comarna - 16 km. Telefon 139445. (367534)**

■ 4.000 mp, teren construibil în fata statiunii pomicole Miroslava, zona Vilelor. Telefon 170043. (917989)

■ Teren constructii, litoral, statiunea Costinesti, în BTT, 25 mp. Telefon 032/131805. (369116)

■ **2-4 locuri de casă în satul Păun. Relații la telefon 164143. (367570)**

■ **Teren de la 2.000 pînă la 5.000 mp la 1 km de Iasi, în sat Breazu (la 100 m de soseaua principală), facilităti: curent, apă, canalizare. Pret 5.000 lei/mp. Relatii la familia Catrinescu M. Ioan. (369021)**

■ (schimb cu o garsoniera) 5.000 mp pamint (apa, gaz, lumina), la 1 km de Pacurari, lînga iaz. Nu deranjati inutil. Telefon 111423. (367934)

■ Teren constructii, litoral, statiunea Costinesti, 1.500 mp. Telefon 032/131805. (369116)

■ 550 mp teren, în regim de urgentă, cu toate facilitatile. Terenul se află în zonă comercială, str. Plantelor nr. 48. Pret 8 dolari/mp, negociabil (echivalent în lei). Telefon 152021. (367646)

■ Teren de constructii, 7000 mp, după bariera Tomesti, posibilitati: gaz, canalizare si energie. Telefon 139968. (369150)

■ **Teren în sat Pietrărie - 6.300 mp, facilităti, apă și energie electrică. Telefon 163725. (369179)**

■ **Teren zona Bucium - 2400 mp, cu toate facilitătile, vizavi de statia PECO "Panther". Telefon 137333. (368037)**

■ **350 mp teren în Copou, constructie casă 15 mp, la stradă, apă, gaz, canalizare, telefon Alcatel, vie pe rod, 70 USD/mp, negociabil. Telefon 250169, între orele 17,00-21,00. (369200)**

■ **1.000 mp teren în str. N. Iorga nr. 1, amplasament statie benzină. Telefon 127150. (368218)**

Teren în Bucium

Teren în Bucium - 1.000 mp, vizavi de Plopii fără sot, avînd toate facilitătile (apă, canal, gaz, energie electrică). Pret 30 USD/mp. Relatii la telefon 212652 sau 018/613340. (369097-369098)

■ **Teren construibil - 400 mp, lîngă "Doi Băieti" (terenul cu brazi). Telefon 177194. (368230)**

■ 0.5 ha livadă sau teren arabil, Bivolari (schimb cu pămînt, zona Iași), negociabil. Răspuns la vînzări teren - "Monitorul". (369285)

■ **Urgent, teren intravilan - Ardeluta, comuna Tarcău, judetul Neamt. Pret negociabil. Relatii la telefon 033/1678152. (369100)**

■ 2000 mp teren în Tomesti, la stradă. Telefon 164303. (369370)

■ 2500 mp livadă, în satul Pietrăria, 500 mp în comuna Bîrnova, la Badarau. Telefon 174209. (367746)

■ 2,5 ha teren, cu titlu de proprietate, pe tarlaua Budai, într-un trup cu Fîntîna. Telefon 129457. (368078)

■ 200 mp teren si constructie începută pentru magazin mixt, Botosani. Relatii la telefon 031/525662. (4175)

TEREN - PREȚ ATRĂGĂTOR

Urgent teren, zonă foarte bună, suprafață 1200 - 1800 mp, pret atrăgător. Telefon 173957 sau lăsati mesaje la centrala Paging 232093, cod 305. (368245)

■ Teren arabil 7200 mp în sat Rediu, la iesirea spre Pacurari, cu posibilitati pentru constructie. Telefon 153924. (369100)

■ Teren 852 mp si 1500 mp, zona CUG. Relatii la telefon 114868. (368138)

■ 5000 mp teren, CUG - capat traseu 9, vizavi benzinarie, al doilea rînd parcele, 2 USD mp. Telefon 210378, între orele 7,00-16,00, sau 128677, dupa orele 19,00.

■ Teren 2500 mp, zona rezidentiala Pietrarie-Bucium. Telefon 135716. (369256)

■ Teren 3500 mp intravilan, 1000 mp teren arabil, pentru constructie, si 2500 mp vie, în sat Vorovesti, comuna Miroslava-Iasi. Relatii la familia Albu Grigore, sat Horpaz, comuna Miroslava. (368160)

■ Teren 200 mp intravilan, construibil, proprietate personala, în Pascani. Telefon 762359, dupa orele 17,00.

■ Teren zona CUG. Telefon 136255. (369346)

CUMPĂRĂRI

■ **Teren în Iasi. Telefon 110748. (367089)**

■ **Teren intravilan, Iasi, 4000 mp, cu utilităti. Telefon 250559. (369374)**

■ 0,45 ha teren, sat Păun sau schimb cu garsoniera plus diferenta. Telefon 171243. (367725)

CUMPĂRĂRI APARTAMENTE

■ Garsonieră, conf. I sau II (poate fi si degradata), exclus ultimul etaj si parter si zonele Dancu, Tomesti si Lunca Cetatuii. Ofer 23 - 25 mil. lei Tel. 137596 după ora 17,00.

■ Apartament doua camere sau schimb cu Dacia 1310 și diferentă. Telefon 272562. (367740)

■ Apartament cu 1-2 camere. Ofer 35 milioane lei. Telefon 138755. (368141)

Compania imobiliară CASTER

tranzacții imobiliare
(case, terenuri)

Telefon 216262

Intermediem vînzări, cumpărări, închirieri și schimburi de case, apartamente și terenuri. Înscrierea în baza de date și reclamă (presă și radio) gratuită. Ofertă actualizată permanent pe computer. Perfectarea actelor în regim de urgență. Pentru informații suplimentare sunați la telefon 032/216262, între orele 8,00-20,00, sîmbăta 9,00 - 14,00. Hotel Unirea, cam. 106.

VÎNZĂRI

IMOBILE

■ Apartament o cameră, Păcurari, la sosea, et. 6/8, 40 mp, parchet, 2 debarale, balcon închis, pret 38 milioane lei. Telefon 216262.

■ Apartament o cameră, Autogară - Duvana, et. 3/8, parchet, balcon închis, faiantă si gresie la baie, pret 50 milioane lei. Telefon 216262.

■ Apartament o cameră, CUG, la sosea, et. 8/8, parchet, pret 39 milioane lei, negociabil. Telefon 216262.

■ Apartament o cameră, Tigarete, et. 3/8, decomandat, 47 mp, pret 43 milioane lei. Telefon 216262.

■ Apartament o cameră, CUG, la sosea, decomandat, parter înalt, parchet, pret 38 milioane lei. Telefon 216262.

■ Garsonieră, Centru, et. 3/3, bloc vechi, parchet, pret 48 milioane lei, negociabil. Telefon 216262.

■ Apartament o cameră, Autogară - Duvana, et. 4/8, 37 mp, pret 55 milioane lei. Telefon 216262.

■ Apartament 2 camere, Nicolina I, et. 2/4, 52 mp, pret 50 milioane lei. Telefon 216262.

■ Apartament 2 camere, Copou, et. 3/8, decomandat, 50 mp, pret 100 milioane lei, negociabil, telefon 216262.

■ Apartament 2 camere, Tătărasi, conf. II, et. 1/4, nedecomandat, parchet, baie cu dus, faiantată, balcon închis, usă stejar. Pret 33 milioane lei. Telefon 216262.

■ Apartament 2 camere, Centru, str. C. Negri, et. 6/10, parchet, balcon închis, faiantă în baie si bucătărie, pret 90 milioane lei, negociabil. Telefon 216262.

■ Apartament 2 camere, Moara de Foc, et. 7/8, 60 mp, 2 balcoane închise, faiantă în baie si bucătărie, parchet, pret 68 milioane lei. Telefon 216262.

■ Apartament 3 camere, Nicolina, et. 3/4, prima statie, decomandat, 2 băi, pret 65 milioane lei. Telefon 216262.

■ Apartament 3 camere, Nicolina II, decomandat, 72 mp, et. 4/4, cu uscător deasupra, 2 băi, 2 balcoane, parchet, faiantă în băi si bucătărie, pret 60 milioane lei. Telefon 216262.

■ Apartament 3 camere, Lunca Cetătuii, parter, decomandat, 75 mp, parchet, faiantă si gresie în băi, pret 40 milioane lei. Telefon 216262.

■ Apartament 3 camere, Centru, et. 6/7, decomandat, 62 mp, cu boxă, parchet, 2 balcoane închise, pret 130 milioane lei. Telefon 216262.

■ Apartament 3 camere, Nicolina I, parter, decomandat, balcon închis, pret 65 milioane lei. Telefon 216262.

■ Apartament 4 camere, Centru, str. Stefan cel Mare, et. 8/8, cu îmbunătătiri, pret 30.000 USD. Telefon 216262.

SPAŢII COMERCIALE

■ Vînd urgent spatiu comercial în Hîrlău, amenajat la parter, cu magazin alimentar cu dotările necesare, magazin la etaj si birou deasupra, în suprafată totală de 100 mp, pret 300 milioane lei, negociabil. Telefon 216262.

TERENURI

■ Vînd urgent teren, la soseaua Iasi-Tomesti, între PROPAST si IVV, vizavi, în suprafată totală de 2000 mp, cu toate facilitătile, curent electric 220 si 380, apă curentă, canalizare, gaz metan, pret 3 USD/mp. Telefon 216262.

CUMPĂRĂRI

Compania imobiliară CASTER cumpără

■ Apartamente cu 1, 2, 3, 4 camere, indiferent de zonă si stare. Preturi avantajoase, în functie de zonă, amplasare si amenajări. Pentru informatii suplimentare sunati la telefon 032/216262, orele 8,00-20,00, sîmbăta 9,00 - 14,00. Hotel Unirea, cam. 106.

1 cameră

■ Apartament o cameră, Tătărasi, etaj intermediar, 30-35 milioane lei. Telefon 216262.

■ Apartament o cameră, Gară, Autogară, etaj intermediar, 50-60 milioane lei, în functie de îmbunătătiri. Telefon 216262.

■ Apartament o cameră, Nicolina, Păcurari, etaj intermediar, cu îmbunătătiri, pret 40 milioane lei. Telefon 216262.

■ Apartament o cameră, Alexandru, etaje intermediare, pret 25 milioane lei. Telefon 216262.

2 camere

■ Apartament 2 camere, Păcurari, Canta, etaje intermediare, cu îmbunătătiri, pret 55-60 milioane lei. Telefon 216262.

■ Apartament 2 camere, Nicolina, la sosea, etaje intermediare, cu îmbunătătiri, pret 55-60 milioane lei. Telefon 216262.

■ Apartament 2 camere, Nicolina, la sosea, în prima sau a doua statie, la pret avantajos. Telefon 216262.

SCHIMBURI APARTAMENTE

■ Apartament 4 camere, cu 2 apartamente a doua camere. Telefon 158619. (367454)

■ Garsonieră, conf. I, et. 3/3, cu apartament 2 camere, conf. I, plus diferenta. Telefon 122085. (367723)

■ Apartament 4 camere, lîngă Policlinica Balneară, cu apartament 2 camere si diferentă. Telefon 121350. (369094)

■ **Apartament 3 camere, et. 4, Păcurari, cu apartament 2 camere plus diferentă. Telefon 162876.**

■ **Apartament 2 camere, semidecomandat, cu anexe și îmbunătățiri, conf. I, proprietate 1968 București, Militari, statia Uverturii, et. 3/9, scară centrală, cu similar Iasi, zonă asemănătoare Lascăr Catargi sau bloc, eventual curte, exclus lemne. Seriozitate. Fără intermediari. Telefon 032/131881, după orele 16,00; 01/7716663.**

■ (vînd) Apartament 4 camere, cu apartament 2 camere sau variante. Telefon 135550. (369463)

■ Imobil cu dependinte si 400 mp teren în Piatra Neamt, cu similar Iasi sau variante. Telefon 163702. (369379)

■ Apartament 2 camere, et. 4, conf. II, str. Primaverii si auto Dacia, cu 2 garsoniere. Telefon 132312, între orele 10,00-14,00. (368242)

■ Schimb cu apartament 3-4 camere sau vînd, constructie 80 mp, la sosea, cu retea trifazica 20 kw, compusa din moara porumb capacitate 400 kg/h, moara griu capacitate 200 kg/h, moara cu ciocănele, tocatoare coceni, magazin - situate pe 700 mp, teren cu 150 butuci vie, localitatea Slobozia, comuna Voinesti. Telefon 117126.

■ Apartament 3 camere, decomandat, et. 1, Păcurari, cu 3-4 camere, conf. sporit, zona Păcurari. Telefon 161014. (369380)

■ Apartament 2 camere, situat vizavi de beraria "Zimbru", et. 2, cu apartament 3-4 camere, exclus parter si ultimul etaj. Telefon 113751. (368475)

Diverse

■ **(vînd) Casă la tară cu 1.000 mp teren la sosea, în centrul comunei Santa-Mare, judetul Botosani, cu autoturism sau garsonieră. Telefon 223197. (368216)**

SPATII COMERCIALE

Oferte

■ Urgent, cedez contract de închiriere pentru spatiu comercial de 42 mp, situat în Nicolina. Pret 15 milioane lei. Telefon 220444.

■ Închiriez teren pentru spațiu comercial. Telefon 177194. (369301)

■ Spatiu comercial, ultracentral, 200 mp - 10 USD/mp. Telefon 213047. (916392)

■ Spatiu 200 mp, ultracentral (pentru depozit, birouri, spatiu comercial). Telefon 213047. (369161)

Ofertă excepțională!

■ **Doriti să deschideti, în Iasi, o reprezentantă, sucursală sau filială? Două magazine situate în cartiere diferite, la stradă, vad deosebit, spatiu însumînd 280 mp, avînd în dotare si spatiu de depozitare. Teren excelent pentru constructie, amplasat lîngă unul dintre magazine, în suprafată de 1.800 mp, dotat cu garaj și beci (cartier Oancea). Apartament, zonă selectă, în apropierea magazinului și a terenului, 3 camere, decomandat, et. 1, telefon. Puteti alege una din variante: asociere, cumpărare, închiriere. Pret foarte convenabil, negociabil și sub pretul pietei. Lăsati mesaje pentru contactare la centrala paging 032/232093, 232099, cod pager - 305. (368016)**

■ **Ofer spatiu central 30 mp. Informatii la telefon 143031. (367364)**

■ Caut spatiu pentru en-gros. Telefon 164303. (369369)

■ **Compania de Constructii MOLDOCONSTRUCT SA Iasi, cu sediul în Iasi, str. I.C. Brătianu nr. 20-22, telefon 032/113910, fax 032/210293, închiriază următoarele spatii: 1. Str. I. C. Brătianu nr. 20-22 - Su = 102 mp; 2. Str. Iași-Tomesti km 1 - Su = 560 mp; 3. Bdul Poitiers nr. 1 - Su = 361 mp. Persoanele interesate se pot adresa la sediul companiei pentru relatii - Compartimentul Administrativ. (368200)**

Vînzări

Spațiu comercial în Păcurari

■ **Vînd spatiu comercial 200-400 mp, modernizat, pret avantajos, situat în Păcurari, peste drum de Cofetăria "Kiss". Telefon 162348, zilnic, orele 20,00-23,00. (369265)**

■ Spatiu comercial în centrul orasului Pascani. Telefon 761173. (368465).

■ **Spatiu comercial 17 mp, cu toate autorizatiile de functionare, contract cu Primăria, inclusiv rafturi, dozator suc, navete Coca-Cola, frigider Arctic. Pret negociabil. Telefon 116321. (369478)**

IMOBILIARE

VÎNZĂRI
CASE

■ Casă 4 camere, cu beci, teren 500 mp, cu anexe. Relatii la adresa: str. Schit nr. 67, Husi, sau telefon 475691. Pret 70 milioane lei, negociabil. (369087)

■ Casă în comuna Boroaia, judetul Suceava, cu grădină - 1000 mp. Telefon 033/661109. (368039)

■ Casă, anexe, beci, apă în casă si curte, 9000 mp livadă. Familia Miron Constantin, sat Poiana Mărului, comuna Ceplenita, judetul Iasi. Pret informativ 40 milioane lei. (367752)

■ Casă pentru demolare si materiale de constructie. Pret foarte convenabil. Telefon 369297. (369297)

■ Casă în Roman - 5 camere, baie, bucătărie, 3 holuri, gaz metan - teren în constructii, atasat 1312 mp. Relatii la telefon 033/731458 sau centrală pager 734715 pentru R 19134 sau R 19135. (769904)

■ Casă în sat Covasna, comuna Costuleni, pret 40 milioane lei. Telefon 272488. (368306)

■ (schimb cu apartament) Casă cu grădină, în Holboca. Telefon 141084, între orele 8.30-13.00. (368134)

■ Urgent, casă cu teren 2400 mp, în comuna Erbiceni, judetul Iasi. Relatii - Moara de porumb Erbiceni, familia Rată Maricel. Pret 20 milioane lei, negociabil, zonă centrală. (368142)

■ Casă bătrînească si 1400 mp, cu acces din strada Calea Sîmbetei nr. 4 si bdul C.A. Rosetti. Telefon 230261; 114742. (368181)

■ Urgent, convenabil, imobil 9 camere + spatiu productie, 380 V, canalizare, 1000 mp teren, la 10 km de Focsani. Telefon 039/649652.

■ Casă, grădină, curte, cu toate utilitătile, proprietate personală, în Pascani, str. Camil Petrescu. Relatii la telefon 762359, după orele 17.00.

VÎNZĂRI
APARTAMENTE

1 cameră

■ Garsonieră, conf. I, centru, Cîmpulung Moldovenesc. Telefon 210638, între orele 17.00-21.00 - Iasi. (368058)

■ Garsonieră, conf. II, în "Tudor", 5500 USD, negociabil. Telefon 271546. (367747)

■ Apartament o cameră, Podu Ros, toate facilitătile. Telefon 212026. (368031)

■ Apartament o cameră sau schimb cu apartament 2 camere. Ofer diferentă. Telefon 212685. (368057)

■ Apartament o cameră, 38 mp, oras Tg. Frumos, pret 30 milioane lei. Telefon 213587. (368124)

■ Garsonieră, conf. I, str. Străpungerii Silvestru nr. 35, et. 2, ap. 9. Telefon 211519, între orele 16.00-20.00. Pret 60 milioane lei.

■ Apartament o cameră, nou, conf. I, et. 6, Șos. Nicolina 65 (rond vechi CUG). Relatii la telefon 250273 sau 172282, între orele 17,00-20,00. (368161)

2 camere

■ Apartament 2 camere, zona T. Vladimirescu. Telefon 210295, după orele 18,00.

■ Apartament 2 camere, în Dancu. Telefon 290676. (368049)

■ Apartament 2 camere, decomandat, conf. I, et. 4/4, str. Sf. Lazăr, liber, fără probleme, conditii deosebite, telefon, cablu, gresie, faiantă, tîmplărie. Telefon 130018. (369247)

■ Apartament 2 camere, semidecomandat, Tătărași, proprietate, parter, curat, cu foarte multe îmbunătătiri, pret 39 milioane lei. Telefon 163378. (367737)

■ Apartament 2 camere, conf. I, semidecomandat, et. 3/4, pret 45 milioane lei, Bularga. Telefon 138824; 130829. (368231)

■ Copou, apartament 2 camere, decomandate, etaj 3, 100 milioane lei. Telefon 143208. (368081)

■ Apartament 2 camere, Păcurari. Telefon 161638. (369368)

■ Apartament 2 camere, decomandat, conf. I, Nicolina I. Telefon 114512, marti 8,00-11,00; joi: 14.00-17.00; duminica: 8,00-11,00. Nicolina II. (368118)

■ Apartament 2 camere, zona Tomesti, bl. 26, sc. C, ap. 1. Pret negociabil. (368104)

■ Apartament 2 camere, decomandat, cărămidă, cu fata la soare, et. 1, pret negociabil. Telefon 031/616548 - Dorohoi.

■ Apartament 2 camere, decomandat, îmbunătătiri, Dorohoi, Bdul Victoriei, bl. B4. Telefon 031/616192. (2852)

■ Apartament 2 camere, et. 1, conf. III, telefon 215786, pret 32 milioane lei, negociabil. (368301)

■ Apartament 2 camere, parter, conf. I, decomandat, Tătărași, îmbunătătit, pret 9.000 USD, negociabil. Telefon 215899. (368308)

■ Apartament 2 camere, conf. I, decomandat. Relatii la telefon 259359. (917734)

■ Apartament 2 camere, parter, semidecomandat, zona Podul de Piatră, pret 45 milioane lei. Telefon 119964. (368196)

3 camere

■ Apartament 3 camere, conf. I, semidecomandat, fără probleme cu izolatia, pret 62 milioane lei, negociabil sau schimb cu 2 garsoniere, conf. I. Telefon 136917. (367734)

■ Apartament 3 camere, decomandat, et. 4/4, Nicolina II, pret 70 milioane lei, negociabil. Telefon 122475. (369283)

■ URGENT. Apartament 3 camere, în Piata Unirii, et. 8/10, cu toate îmbunătătirile posibile. Telefon 147672. (369290)

APARTAMENT 3 CAMERE - PREȚ EXCELENT

Urgent apartament 3 camere, decomandat, cartier Tătărași, telefon, telecablu, zonă liniștită. Pret excelent: 70 milioane. Relatii la telefon 173957 sau lăsati mesaje la centrala Paging 232093, cod pager 305. (368245)

■ Apartament 3 camere, et. 1, semidecomandat, Mircea, pret 55 milioane lei. Telefon 223073, fără intermediari. (368131)

4 camere

Ofertă excepțională!

■ Apartament 4 camere, în zonă ultracentrală, bloc nou construit, et. 1, dotări de lux sau schimb cu apartament cu o cameră în zonă centrală plus diferentă. Relatii la telefon 117045 (între orele 8,00-18,00) si 215021, după orele 18.00. (368017)

■ Apartament 4 camere, în soseaua Nicolina (la stradă), bloc Farmacie. Telefon 124502. Pret negociabil, la fata locului. (369334)

■ Apartament 4 camere, în vilă, Copou, beci, grădină, gaz metan. Pret 160 milioane lei. Telefon 133868. (369348)

■ Urgent, 4 camere, parter bloc, din care 2 spatiu comercial, la Vlădeni sau schimb cu Iasi - variante. Telefon 178665. (367739)

■ Apartament 4 camere, zona Păcurari, et. 5. Pret 130 milioane lei, negociabil. Telefon 156240. (369287)

■ Apartament 4 camere, decomandat, zonă ultracentrală, cablu, gaz, Botosani. Telefon 031/513691. (3850)

■ Urgent, apartament 4 camere, conf. I, et. 1, Tătărași, str. Vasile Lupu. Telefon 173021. (368305)

■ Apartament apartament 4 camere, decomandat, 2 balcoane, 2 băi, gaz, et. 3. Telefon 031/519252. (4144)

■ Apartament la vilă, 5 camere, bucătărie, baie, beci, garaj, cu încălzire, terasă acoperită, curte, încălzire centrală, telefon, telecablu, în Copou, lîngă Liceul "C. Negruzzi". Pret 550 milioane lei, negociabil. Telefon 140630. (368167)

Agenții imobiliare

Intermedieri vînzări, cumpărări, închirieri și schimburi de case, apartamente și terenuri.

Agenție imobiliară
Stef
Str. Lăpușneanu, nr. 16
(lîngă Policlinica Stomatologică)
Telefon:215933, 216749
216746

VÎNZĂRI
IMOBILE

1 cameră

■ Garsonieră, ultracentrală, parchet, curat, pret 6000 USD, negociabil. Telefon 215933.

■ Garsonieră, Grădinari, parter, pret 33 milioane lei, negociabil. Telefon 216749.

■ Apartament o cameră, zona Tătărasi, parter, pret 37 milioane lei, negociabil. Telefon 216749.

2 camere

■ Apartament 2 camere, Moara de Foc, et. 7/8, pret 68 milioane lei, negociabil. Telefon 216749.

■ Apartament 2 camere, Tătărasi, et. 2, pret 51 milioane lei. Telefon 215933.

■ Apartament 2 camere, Dacia, et. 11/11, pret 36 milioane lei. Telefon 216749.

■ Apartament 2 camere, Nicolina, et. 5/8, pret 52 milioane lei, negociabil. Telefon 216749.

■ Apartament 2 camere, Musatini, parter, pret 36 milioane lei. Telefon 215933.

■ Apartament 2 camere, Autogară, parter, pret 75 milioane lei, negociabil. Telefon 215933.

■ Apartament 2 camere, Podu Ros, et. 4/10, pret 65 milioane lei, negociabil. Telefon 216749.

■ Apartament 2 camere, Dacia, et. 6/10, pret 48 milioane lei, negociabil. Telefon 216749.

■ Apartament 2 camere, Alexandru, et. 3/4, pret 38 milioane lei. Telefon 216749.

■ Apartament 2 camere, decomandat, parter, Alexandru, pret 43 milioane lei. Telefon 216749.

3 camere

■ Apartament 3 camere, Dacia, et. 2/8, pret 90 milioane lei, negociabil. Telefon 216749.

■ Apartament 3 camere, Dacia, et. 2/8, pret 63 milioane lei. Telefon 216749.

■ Apartament 3 camere, semidecomandat, conf. I, Dacia, pret 50 milioane lei, negociabil. Telefon 216749.

■ Apartament 3 camere, decomandat, Păcurari, pret 85 milioane lei. Telefon 216749.

■ Apartament 3 camere, decomandat, parter, zona Nicolina II, pret 85 milioane lei. Telefon 216749.

4 camere

■ Apartament 4 camere, decomandat, et. 7/9, Nicolina-CUG, pret 75 milioane lei.

TERENURI

■ Teren 300 mp, Tătărasi, cu posibilităti gaz, canalizare, pret 25 USD/mp.

■ 5500 mp, Păcurari, cu acces la două drumuri, pret 15.000 lei/mp, negociabil.

CUMPĂRĂRI
IMOBILE

■ Apartament o cameră, zona Tătărasi, Nicolina I, pret 32 milioane lei, negociabil.

■ Apartament 2-3 camere, etaj intermediar, cu îmbunătătiri, zonă centrală si Copou.

■ Apartament 2 camere, decomandat, etaj intermediar, zona Tătărasi, pret 50 milioane lei.

■ Apartament 2 camere, parter, zonă centrală în Tudor Vladimirescu, Podu Ros, Podul de Fier, cu vedere la stradă.

■ Apartament 2 camere, decomandat, conf. I, etaj intermediar, în zonele Podu Ros, 7 Noiembrie, Cantemir, Podul de Piatră, pret 60 milioane lei.

■ Apartament 3-4 camere, decomandat sau semidecomandat, etaj intermediar, zona Tătărasi, pret 55 milioane lei.

NOVAEX
IAȘI-str. Păcurari, nr.8
(lîngă Biblioteca "Mihai Eminescu")
Telefon 210977, 214666

VÎNZĂRI
IMOBILE

1 cameră

■ Garsonieră, 25 mp, et. 3, Tudor Vladimirescu, mobilată, curată, cu telefon. Pret 5.300 USD.

■ Garsonieră, 32 mp, et. 8/9, Tătărași, pret 31 milioane lei.

■ Garsonieră, 25 mp, et. 3/3, Centru, pret 45 milioane lei, negociabil.

■ Garsonieră, 32 mp, et. 4/9, Tătărași, liberă, pret 36 milioane.

■ Garsonieră, 32 mp, et. 8/9, Tătărași, pret 32 milioane lei.

■ Apartament cu o cameră, 38 mp, parter, Gară, curat, pret 8000 USD.

2 camere

■ Apartament 2 camere, decomandat, Copou, et. 1, multiple îmbunătătiri, zonă exceptională, pret 150 milioane lei, negociabil.

■ Apartament 2 camere, decomandat, 40 mp, et. 4/10, Hala Centrală, complet mobilat, curat, pret 100 milioane lei sau 15.000 USD.

■ Apartament 2 camere, decomandat, parter, 58 mp, boxă 20 mp, teren 47 mp, Copou, zonă excelentă, pret 160 milioane lei, negociabil.

■ Apartament 2 camere, decomandat, 45 mp, et. 4/4, curat, Canta, pret 45 milioane lei.

■ Apartament 2 camere, decomandat, 52 mp, et. 9/10, pret 42 milioane lei.

■ Apartament 2 camere, decomandat, 45 mp, et. 3/8, Copou, pret 100 milioane lei.

■ Apartament 2 camere, decomandat, 45 mp, parter, cu îmbunătătiri, Metalurgie, pret 50 milioane lei, negociabil.

■ Apartament 2 camere, semidecomandat, Alexandru-Dacia, pret 40-45 milioane lei.

3 camere

■ Apartament 3 camere, decomandat, 70 mp, et. 8/10, Piata Unirii (aproape de UMF), stare bună, pret 25.000 USD.

■ Apartament 3 camere, decomandat, 75 mp, et. 6/9, gol, bloc nou, CUG (rond vechi), pret 60 milioane lei.

■ Apartament 3 camere, decomandat, 70 mp, et. 2/4, CUG (a 4-a statie), pret 65 milioane lei.

■ Apartament 3 camere, decomandat, 75 mp, et. 7/10, Gară, multiple îmbunătătiri, pret 120 milioane lei sau 17.000 USD.

■ Apartament 3 camere, decomandat, 75 mp, et. 1, blocuri noi, Nicolina (prima statie), multiple îmbunătătiri, pret 100 milioane lei.

■ Apartament 3 camere, decomandat, 70 mp, et. 4/4, curat, Dacia, pret 50 milioane lei.

■ Apartamente cu 3 camere, zonele Alexandru, Dacia. Preturi între 45-65 milioane lei.

4 camere

■ Apartament 4 camere, decomandat, 100 mp, parter, foarte bun pentru firmă (stradal), Moara de Foc (Club 20), pret 100 milioane lei.

CUMPĂRĂRI
IMOBILE

■ Garsoniere, conf. I, II, în orice zonă.

■ Apartamente cu o cameră, Autogară, Păcurari, Oancea, Nicolina.

■ Apartament 2 camere, zonă ultracentrală. Ofer 12.000-14.000 USD.

■ Apartamente 2 camere, conf. I, et. 1-2, Tătărași. Ofer 50-55 milioane lei.

■ Apartamente 2 camere, Păcurari, Autogară, etaj intermediar.

■ Apartamente 2 camere, Centru Civic. Ofer 15.000 USD.

■ Apartament 3 camere, zonă centrală. Ofer 15.000-20.000 USD.

■ Casă 4-5 camere, zonă semicentrală, pentru birouri.

MONDIAL SERV
AGENȚIE IMOBILIARĂ
CASĂ DE AMANET
IAȘI-Autogară bloc CL5, zilnic 8 - 18
Telefon 117502

CUMPĂRĂRI
IMOBILE

■ Apartament o cameră, conf. I, etaj intermediar, zona Nicolina, Podu Roș, Păcurari, Autogară.

■ Apartament 2 camere, decomandat, conf. I, zonele Gară, Autogară, Păcurari.

■ Apartament 2-3 camere, în zonele Nicolina, CUG, la stradă. Ofer 50-60 milioane lei.

■ Apartament 3 camere, decomandat, conf. I, în zona Alexandru. Ofer 55-60 milioane lei.

VÎNZĂRI
IMOBILE

1 cameră

■ Garsonieră, conf. I, Tătărași (Complex Ciurchi), parter, baie cu cadă, stare bună, curătenie recentă, pret 35 milioane lei.

■ Garsonieră, conf. I, Tătărași, baie cu duș, parchet, parter, pret 31 milioane lei.

2 camere

■ Apartament 2 camere, conf. II, parter, zona Alexandru, pret 39 milioane lei.

■ Apartament 2 camere, decomandat, conf. II, parter, balcon închis, Alexandru, pret 37 milioane.

■ Apartament 2 camere, decomandat, conf. I, parter înalt, cu îmbunătățiri, zona Nicolina I, pret 55 milioane.

■ Apartament 2 camere, decomandat, conf. I, 50 mp, cu îmbunătătiri, et. 10, Șos. Natională, pret 45 milioane.

3 camere

■ Apartament 3 camere, conf. I, decomandat, et. 4/6, zona Păcurari (Moto Velo), cu îmbunătătiri, pret 85 milioane lei.

■ Apartament 3 camere, decomandat, conf. II îmbunătătit, et. 2, zona Alexandru (Olimp), stare foarte bună, pret 48 milioane lei.

ECHO
IAȘI-str. Sărărie, nr.84
Telefon 216294

CUMPĂRĂRI
IMOBILE

■ Garsonieră, conf. II, Alexandru (Plăieșilor, Basarabi), Bularga (Proletari); Nicolina (Trotuș); ofer 27 milioane, respectiv 30 milioane.

■ Apartament cu o cameră, indiferent de etaj, Păcurari, Nicolina, str. Grădinari, Metalurgie. Ofer 38 milioane lei.

■ Apartament 2 camere, etaj intermediar, Tătărasi, P. Ros, CUG, Păcurari, Nicolina, Metalurgie. Ofer 55-60 milioane lei.

■ Apartament 2 camere, decomandat, semidecomandat, Alexandru, Dancu, Mircea, Galata, Metalurgie. Ofer 35 milioane, respectiv 45 milioane.

■ Apartament 2 camere, nedecomandat, Alexandru, Tătărași, Ciurchi, indiferent de etaj. Ofer 35 milioane lei pentru Alexandru, maximum 30 milioane pentru Tătărași, Ciurchi.

■ Apartament 3 camere, decomandat, conf. I, etaj intermediar, Păcurari, Nicolina, pînă la rond CUG, P. Roș, Tătărași. Ofer 60-65 milioane lei.

■ Apartament 3 camere, decomandat sau semidecomandat, indiferent de zonă și etaj. Ofer 50 milioane lei.

■ 1, 2, 3 camere, indiferent de zonă și etaj. Ofer pret avantajos.

TRANSIMOB
AGENȚIE IMOBILIARĂ
Str. Cuza Vodă, nr. 30-32, Casa Bucovineană, Et.2
Telefon 215443

VÎNZĂRI
IMOBILE

1 cameră

■ Apartament cu o cameră, 38 mp, et. 3/8, bloc nou, ultracentral, pret 10.000 USD.

■ Apartament cu o cameră, 40 mp, et. 7/10, curat, Nicolina, 40 milioane lei, negociabil.

■ Apartament cu o cameră, 40 mp, et. 3/8, Autogară, 55 milioane lei.

■ Garsonieră, conf. I, 30 mp, et. 4/9, liberă, Tătărași, pret 33 milioane lei.

2 camere

■ Apartament 2 camere, semidecomandat, 50 mp, balcon închis, parchet, faiantă, boxă, curat, et. 4/10, Podu Ros, 59 milioane lei, negociabil.

■ Apartament 2 camere, decomandat, 50 mp, et. 4, foarte curat, Nicolina, 45 milioane lei.

■ Apartament 2 camere, decomandat, et. 6/10, Alexandru, 42 milioane lei.

■ Apartament 2 camere, semidecomandat, et. 1/4, curat, Mircea, 37 milioane lei.

3 camere

■ Apartament 3 camere, semidecomandat, conf. I, et. 3/4, Alexandru, 55 milioane lei.

■ Apartament 3 camere, decomandat, conf. I, parchet, faiantă, gresie, curat, et. 7/10, Gară, pret 100 milioane lei, negociabil.

■ Apartament 3 camere, decomandat, 70 mp, curat, parter, Nicolina II, 55 milioane lei.

■ Apartament 3 camere, decomandat, et. 8/10, Mircea, 45 milioane lei, negociabil.

4 camere

■ Apartament 4 camere, decomandat, conf. I, parchet, faiantă, curat, 3 balcoane, 2 băi, et. 4/9, Nicolina, pret 72 milioane lei, negociabil.

■ Apartament 4 camere, decomandat, conf. I, 100 mp, curat, et. 3, Nicolina, pret 60 milioane lei.

■ Apartament 4 camere, decomandat, conf. I, parchet, faiantă, gresie, parter, Nicolina, pret 65 milioane lei.

■ Apartament 4 camere, decomandat, conf. I, 100 mp, bloc nou, et. 3/8, Tigarete, pret 75 milioane lei, negociabil.

CASE

■ Imobil 6 camere, ultracentral, cu toate facilitătile, pret 70.000 USD.

■ Imobil 5 camere, constructie nouă, nefinisată, Tătărași, pret 110 milioane lei.

■ Imobil 3 camere, constructie nouă, Tătărași-Moara de Vînt, pret 150 milioane lei, negociabil.

■ Imobil 4 camere, cu toate facilitătile, 1.000 mp teren construit și neconstruit, Copou, pret 100.000 USD, negociabil.

TERENURI

■ Teren 1000 mp, 27 m deschidere la stradă, posibilitati reale de apă, gaz, curent electric, Bucium, pret 30 USD/mp.

■ Teren 4100 mp, lîngă depozitele COOP, Pașcani, pret 3000 lei/mp, negociabil.

■ Teren 650 mp, 20 m deschidere la stradă, Nicolina, 10 USD/mp, negociabil.

■ Terenuri în toate zonele orașului.

CUMPĂRĂRI
IMOBILE

■ Garsonieră sau apartament o cameră. Ofer pret avantajos.

■ Apartament 2 camere, zonele Podu Roș, Nicolina, Tătărași.

■ Apartament 2 camere, zonele Păcurari, Canta.

■ Apartament 2-3 camere, zonele Centrul Civic sau Gară - Autogară.

■ Apartament 2-3 camere, zonele Alexandru, Dacia, Mircea, Galata.

■ Apartament 3-4 camere, zonele Tătărași, Nicolina sau Păcurari.

■ Apartament 1, 2, 3, 4 camere, indiferent de zonă sau confort.

CASE-TERENURI

■ Casă, stare bună, zonă centrală sau semicentrală. Ofer pret avantajos, în functie de stare și facilităti.

■ Teren construibil, orice zonă, cu posibilităti de racord la apă, gaz, canalizare.

S.C. TIM-TIB srl
IAȘI, str. Sf. Lazăr nr. 2
demisol (în incinta patiseriei Timiș)
AGENȚIE IMOBILIARĂ
Tel. 117554
Tel/fax : 216692

VÎNZĂRI
IMOBILE

2 camere

■ Apartament 2 camere, decomandat, parter, zona Gara Internatională, pret 70 milioane lei, negociabil.

■ Apartament 2 camere decomandat, parter, zona T. Vladimirescu, pret 50 milioane lei.

■ Apartament 2 camere, semidecomandat, parter, zona Alexandru cel Bun, pret 37 milioane lei, negociabil.

■ Apartament 2 camere, decomandat, et. IV, zona Alexandru cel Bun, pret 48 milioane lei, negociabil.

3 camere

■ Apartament 3 camere, semidecomandat, et. IV, zona Cantemir, pret 45 milioane lei, negociabil.

■ Apartament 3 camere, decomandat, et. IV, zona Splai Bahlui, pret 68 milioane lei.

■ Apartament 3 camere, decomandat, et. IV, zona Mircea cel Bătrîn, pret 50 milioane lei, negociabil.

4 camere

■ Apartament 4 camere, decomandat, parter, zona Dancu, pret 60 milioane lei.

CUMPĂRĂRI
IMOBILE

■ Apartament 2-3 camere, decomandat, zona Dancu, Frumoasa, pret avantajos.

■ Apartament cu o cameră, decomandat, zona centrală, Autogară, Tg. Cucului, pret avantajos.

■ Apartament 2 camere, decomandat, zona Păcurari, pret avantajos.

Elemarc
AGENȚIE IMOBILIARĂ
IAȘI-str. Cuza Vodă, nr. 30 - 32, Casa Bucovineană, et. 3
Telefon 216721

VÎNZĂRI
IMOBILE

1 cameră

■ Garsonieră, conf. I, parter, parchet, ușă stejar, faiantă baie și bucătărie, zona Alexandru-Zimbru, pret 30 milioane lei. Telefon 216721.

■ Garsonieră, conf. I, parter, cu balcon, foarte curat, Alexandru cel Bun, pret 28 milioane lei + acte. Telefon 216721.

■ Apartament o cameră, et. 5/10, Nicolina-CUG, pret 40 milioane lei, negociabil. Telefon 216721.

2 camere

■ Apartament 2 camere, decomandat, parter, Nicolina-CUG, 60 mp, pret 48 milioane lei, negociabil. Telefon 216721.

■ Apartament 2 camere, semidecomandat, parter, Bularga, pret 35 milioane lei. Telefon 216721.

■ Apartament 2 camere, decomandat, parter, Tomești, pret 28 milioane lei. Telefon 216721.

■ Apartament 2 camere, decomandat, parter, 65 mp, Autogară, pret 75 milioane lei. Telefon 216721.

■ Apartament 2 camere, decomandat, parter, Alexandru cel Bun, pret 36 milioane lei. Telefon 216721.

■ Apartament 2 camere, decomandat, et. 2, Galata, pret 44 milioane lei. Telefon 216721.

■ Apartament 2 camere, nedecomandat, et. 4/4, Tătărași. Pret 27 milioane lei, negociabil. Telefon 216721.

■ Apartament 2 camere, decomandat, et. 1/4, Nicolina, 65 mp. Pret 55 milioane lei. Telefon 216721.

■ Apartament 2 camere, decomandat, et. 2/4, Piata Chirilă, pret 49 milioane lei. Telefon 216721.

■ Apartament 2 camere, semidecomandat, parter, Alexandru cel Bun, pret 35 milioane lei, negociabil. Telefon 216721.

3 camere

■ Apartament 3 camere, decomandat, et. 5/10, Alexandru cel Bun, pret 70 milioane lei, negociabil. Telefon 216721.

■ Apartament 3 camere, decomandat, parter, Dacia, pret 68 milioane lei, negociabil. Telefon 216721.

■ Apartament 3 camere, decomandat, et. 4/4, Nicolina I, pret 57 milioane lei, negociabil. Telefon 216721.

■ Apartament 3 camere, decomandat, et. 6/10, Mircea cel Bătrîn, pret 55 milioane lei. Telefon 216721.

■ Apartament 3 camere, semidecomandat, et. 3/4, zona Alexandru-Zimbru, pret 45 milioane lei. Telefon 216721.

■ Apartament 3 camere, decomandat, et. 5/8, Alexandru cel Bun, pret 80 milioane lei, negociabil. Telefon 216721.

■ Apartament 3 camere, decomandat, parter, Tomești, pret 35 milioane lei, negociabil. Telefon 216721.

■ Apartament 3 camere, semidecomandat, conf. II, et. 1/4, Alexandru cel Bun, liber, pret 38 milioane lei. Telefon 216721.

■ Apartament 3 camere, semidecomandat, et. 9/10, Tesătura, pret 50 milioane lei, negociabil. Telefon 216721.

■ Apartament 3 camere, semidecomandat, et. 4/4, lîngă întreprinderea Nicolina, pret 60 milioane lei, negociabil. Telefon 216721.

■ Apartament 3 camere, decomandat, et. 2/10, Dacia, pret 60 milioane lei, negociabil. Telefon 216721.

4 camere

■ Apartament 4 camere, decomandat, et. 2/8, Dacia, pret 65 milioane lei, în vilă. Telefon 216721.

■ Apartament 4 camere, decomandat, zona Zimbru, et. 5/10, pret 70 milioane lei, negociabil. Telefon 216721.

■ Apartament 4 camere, decomandat, et. 5/10, Păcurari, liber, pret 70 milioane lei. Telefon 216721.

■ Apartament 4 camere, decomandat, et. 2, Hlincea, pret 70 milioane lei. Telefon 216721.

■ Apartament 4 camere, semidecomandat, 100 mp, et. 3/4, Ciurchi, pret 80 milioane lei. Telefon 216721.

AGENDA OMULUI DE AFACERI

ETNIS

Reprezentanța firmei germane **Vaillant** pentru Moldova, vă oferă:

Centrale și cazane pentru încălzit pe combustibil lichid, gaz și electrice

- proiectare, montaj și garanție 3 ani
- plata în 6 rate lunare

Reducere 12% pentru aparatura Vaillant și 30% pentru aparatura italiană

Str. N.Iorga 7D, bl. F5, tel. 230113, fax 232690, telemobil 018613246

PROINF SRL

Centrul pentru Instruire în Informatică organizează cursuri de instruire pentru:

- formare operatori (DOS, WINDOWS, utilitare)
- operare UNIX (cu aplicații INTERNET)
- inițiere în programare PC (DBASE, FOXPRO, C)
- proiectare sisteme informatice.

Iași, str. Golia 14, tel-fax:032/ 115944

Compania de Turism NET

TRANSPORT AERIAN: *destinatii si tarife speciale*

Montreal sau Toronto - 540 USD
Ottawa - 555 USD, Halifax - 645 USD
Calgary - 660 USD, Vancouver - 690 USD

Iași, Casa Modei - mezanin, tel.:032/213450, fax: 032/270415

DAS

Reprezentant VAILLANT (Germania), DE LONGHI (Italia)
Distribuitor ROMSTAL

- proiectează și execută retele de încălzire
- proiectează și instalează centrale termice
- dimensionează instalații de climatizare, instalații de răcire și ventilație

Reducere 10% la echipamentele VAILLANT

Iași, str. Aurel Vlaicu 87, Tel./Fax: 032-175488

ROTHERM

Reprezentant al firmei **FERROLI** - Italia

- Centrale termice și cazane ptr. instalații de încălzire
- Calorifere din aluminiu, arzătoare gaz, lichid etc.
- *Proiectare, montaj, garanție, service etc.*

Iași - Tel./Fax: 032/175105

ELSACO Botoșani

partener al firmei SCHLUMBERGER - FRANȚA

vinde din stoc
contoare de apă rece, apă caldă, energie termică

execută cu promptitudine
lucrări de montaj si PIF pentru: bucle de măsură apă rece, apă caldă, energie termică

Botoșani, str. N. Iorga 6, tel./fax 031/514278, 031/516707

TORAMAT PRODINVEST SRL

comercializează utilaje frigorifice import ITALIA, pentru magazine:

- vitrine frigorifice orizontale 1,2 m - 2m și verticale
- lăzi frigorifice (300 l - 700 l) și camere frigorifice
- se asigură service în garanție și postgaranție

Iași, Calea Chișinăului nr. 35, tel/fax 032/233460

RADAN IMPEX

comercializează

- **FAIANȚĂ - 72.000 lei/mp**
- **GRESIE - 75.000 lei/mp**
- **ADEZIVI - 45.000 lei/sac**

Import Italia, calitate excepțională

Șos. Păcurari, bl. 556 (vis-à-vis de Poșta Păcurari), tel. 032/155532

G.I.I.A.T. S.A.

(formată din asocierea partenerilor- TOFAN GRUP S.A. și ALFA CIVIC S.R.L.)

distribuie scule, dispozitive, unelte, consumabile Metabo, Bosch, Stayer, Rothemberger, Grandinetti, Cea, Skil

Iași, Tg. Cucului 1 (lîngă Alimentară), tel/fax: 032-214306

OMEGA IS COMMUNICATIONS

Dealer autorizat comercializare și service

PANASONIC - MOTOROLA

CABLU TELEFONIC (TCYY CUPRU STANAT)

Reduceri pentru lungimi mai mari de 1000 m.

Str. Carpați nr. 6, tel./fax 032/221133

MCS 2000 ELECTRONICS

Importator direct PHILIPS, GRUNDIG, SONY, CASIO, SANYO, CITIZEN, MEKOSONIC
vă oferă:

radiocasetofoane • combine • discman • televizoare • boxe • căști • reportofoane • walkman • telefoane • calculatoare • scule • adaptoare • aparate de bucătărie • aspiratoare

București, str. Grigore Țăranu nr. 9, sect. 5
tel.: 01/3122382, 3123374, 4102229, fax 01/3121108

ELECTRA SRL

ALARME inteligente, import, omologate.
Autorizare I.G.P. Avizări conform Legii 18/1996.

INTERFOANE de acces cu cartelă pentru blocuri, sedii firme, vile.

Iași, șos. Nicolina nr. 35, bl. 919, tel./fax 032/126276

NOU!

JUMĂTATE DE MILION

REGULAMENT CONCURS "MONITORUL - MICA PUBLICITATE"

De LUNI pînă VINERI, urmăriti paginile de Mică Publicitate pentru a descoperi MASCOTA ȘI TALONUL care vă dau dreptul să participați la UN NOU CONCURS MONITORUL - MICA PUBLICITATE.

Puteti cîstiga **500.000** de lei în fiecare săptămînă.

ATENȚIE: nu este obligatoriu ca mascota să apară în fiecare zi !

CE TREBUIE FĂCUT?

Decupați mascotele descoperite în timpul săptămînii. Fiecare mascotă găsită trebuie atașată la un talon de participare. Introduceți fiecare set mascotă - talon într-un plic.

UNDE SE DEPUN PLICURILE?

Plicurile pot fi depuse pînă VINERI, ora 12.00 la sediul redacției sau la centrele de mică publicitate.

Centrele de mică publicitate Monitorul

- magazinul MATERNA
- TĂTĂRASI, magazinul FLORA
- PĂCURARI, magazinul ARIO
- PODU DE PIATRĂ, magazinul CMV
- GARĂ, chioșcul INTERPRESS
- punctele RODIPET (Fundație și librăria Junimea)
- Plicurile pot fi expediate și prin poștă, pe adresa:
- Iași, O.P. 7, C.P. 1630, cu specificația "Pentru concursul Monitorul Mica - Publicitate"

Se poate participa cu un număr nelimitat de setuni talon - mascotă.

Tragerea la sorți va putea fi urmărită în direct la TV Europa Nova în fiecare vineri, la ora 22.00.

TALON DE CONCURS 7

"MONITORUL - Mica Publicitate"

NUME: ....
PRENUME: ....
VÎRSTA: .... PROFESIA: ....
ADRESA: Str. ....
Bl. .... Sc. .... Et. .... Ap. ....
TELEFON: ....

Vînzări

Hîrtie ambalaj

Tipografie vinde hîrtie ziar, neutilizată în procesul de productie, care poate fi folosită ca hîrtie ambalaj. Pret 1500 fără TVA. Relatii la telefon 230060.

BIJUTERII AUR

Brătară (7 g), lant (4,5 g) si cruciulită (1,8 g). Aur prelucrat, de 14 K. Pret 100.000 lei/g. Telefon 271333/int.126 (pînă la ora 17,00) si 230974 (după 18,00) si în zilele de sîmbătă si duminică.

COLECȚIE DE TIMBRE

Colectie timbre românesti neobliterate, inclusiv colite, la pret de catalog (perioada 1969-1987). Telefon 160495 (numai după ora 19,00) sau pager CNM 215010/20134.

■ Spray contra ejaculării rapide, medicamente potentă, frigiditate, zahăr afrodisiac. Telefon 01-6376273.

■ Cazan rachiu, cap. 500 l. Telefon 159542.

■ Răsaduri de garoafe, shabaud, pansele, petunia. Telefon 174398, permanent. (367107)

■ Producători si importatori direct Italia, ITALGLASS vinde en gros: corpuri de iluminat (uz casnic, industrial), spoturi, materiale de amenajări interioare, la preturi fără concurentă. Expozitia si vînzarea en detail este realizată în colaborare cu PROD ALCOONE Iasi. Căutăm distribuitori în toată tara. Informatii la telefon 212567, pager 215010/11834. Vă asteptăm să vizitati expozitia din str. Săulescu nr. 8 (lîngă Palatul Copiilor). (367754)

■ Prăsitoare 7 rînduri pentru tractor U 650, eventual schimb cu disc plus diferentă. Telefon 740655. (367194)

■ Pui Cocker spaniol. Telefon 215166, după ora 17,00. (367188)

■ Boutique modern cu fond de marfă, vad extra. Telefon 125347. (367225)

■ Echipament scafandru autonom. Telefon 032/119270, după orele 20,00. (367786)

■ S.C.R. MOLDOVA S.A. Iași (fosta ICRA) desface en gros, prin depozitele sale din comunele Răducăneni, Vlădeni și Erbiceni, o gamă diversă de băuturi alcoolice și răcoritoare, paste, biscuiți, conserve de legume, conserve peste, ulei alimentar, margarină, otet, bere la sticlă 1/2, toate mai aproape de dv. și la acelasi pret cu produsele din depozitele din Iași ale societătii. Cu noi, economisiti timp și bani.

■ Jaluzele aluminiu. Telefon 215842.

■ Moară porumb 600 kg pe oră. Telefon 032/143493.

■ Presă ulei cu două capete. Telefon 032/143493. (367831)

■ Servantă din lemn masiv. Telefon 133143. (367863)

■ Mobilă mahon sculptat. Telefon 145320. (369016)

■ Brac german, 6 luni, femelă. Relatii în bulevardul Tudor Vladimirescu, T17/622. (369029)

■ Frigider 240 l - 1.250.000 lei; frigider 140 l - 825.000 lei; congelator 210 l - 1.620.000 lei; congelator 120 l - 1.000.000 lei. Telefon 142289; 210794. (367622)

■ Balast si nisip. Telefon 740345. (369035)

■ Cuptor trifazic cu două nivele si dospitor, adîncimea vetrei - un metru, lătimea - 600 milimetri, bun pentru patiserie, pîine, pizza. Telefon 127440. (369037)

■ Aparat pop-corn și malaxor făină, capacitate 7 kg. Telefon 127440. (369037)

■ Moară cu ciocănele, nouă. Telefon 030/462121. (367956)

■ Patru viori, mărime mică, mijlocie, trei sferturi (Steiner) și mare, vechi, verificate, în perfectă stare. Telefon 145116, după ora 20,00.

■ Cîine Doberman - pui. Telefon 177194. (369301)

■ Urgent, cuptor pizza italian, alimentare 380 V, cu două compartimente de coacere, 45x45 cm. Informatii la telefon 126212; 221459. (369114)

■ Urgent, instalatie răcit bere, compusă din refrigerator cap si cuplă butoi KEG. Informatii la telefon 126212; 221459. (369114)

■ Rochie mireasă, model deosebit; scule de pescuit. Telefon 122469, orele 16,00-22,00. (367674)

■ Modul prefabricat tip IMC 6x3, bun pentru privatizare, în sat Orzeni, com. Holboca. Telefon 032/252314, toată ziua, negociabil la fata locului. (367995)

■ (execut) goblenuri (icoane, peisaje etc.) si cu materialul clientului. Telefon 293440. (367709)

■ Goblen deosebit, vizibil la RC STAR. Telefon 171342. (367705)

■ Rochie de mireasă (Italia) plus accesorii, foarte avantajos. Telefon 115842. (369125)

■ Bicicletă ergometrică-medicală. Str. Dacia nr. 29 PAV M4. (369081)

■ Haine second hand, en gros, import Belgia (firma Dekaro). Telefon 222427.

■ Chiosc 9 mp amplasat pe teren licitat în zona Păcurari. Pret negociabil. Telefon 120556, 138757. (369339)

■ S.C. COTNARI S.R.L. vinde en gros pui, ouă, telemea, unt, piept pui, preparate carne, vinuri, vodcă, rom, carne tocată, pastă de mici si mici, bere etc. Telefon 230171. (369172)

S.C. MOLDIFCA S.A. IAȘI

S.C. MOLDIFCA S.A. Iasi vinde prin depozitul Dancu următoarele: balast, nisip - sort, ciment, var, cu transport la domiciliu. Telefon 210064; 176010. (369165)

■ Cătea Dog german, vîrsta - 7 luni. Telefon 179553. (368021)

■ S.C. MOLDOTRANS AUTO S.A. vinde motostivuitoare noi, fabricatie Timisoara, de 1,5, 2 si respectiv 3,5 tone; fier beton 0B diam. 10 si diam. 12. Telefon 127218. (368218)

■ Magazinul de mobilă din str. Oancea nr. 12 desface o gamă variată de mobilă: biblioteci, bucătării, holuri, recamiere cu vitrină, canapele, fotolii, mese tv, fantezie, birouri, cuiere, măsuțe chiuvetă, aragaze, frigidere, aparataj tensiune la cele mai accesibile preturi. Program: 9,00-17,00. Telefon 172975. (368246)

■ S.C. MOLDOTRANS AUTO S.A. vinde la cele mai mici preturi din oraș prin Magazinul SUPER MARKET din str. Nicolina nr. 10, lîngă Magazinul BELVEDERE, telefon 127150, următoarele produse: frigider "Arctic", 240 l (1.260.000 lei); frigider "Arctic" 180 l (955.000 lei); frigider "Arctic" 140 l (850.000 lei); congelator 210 l (1.295.000 lei); congelator 160 l (1.195.000 lei); congelator 120 l (975.000 lei); combine frigorifice 230 l (1.550.000 lei); ladă frigorifică 113 l (887.000 lei); vitrină frigorifică (1.130.000 lei); mașină automatică italiană WATS, 16 programe (2.920.000 lei); masină automatică DIAMANT (1.975.000 lei); masină de spălat "Alba Lux" 7.1. (1.175.000 lei); masină de spălat "Alba Lux" 15.2 (705.000 lei); masină de spălat "Alba Lux" 10.2 (640.000 lei); aragaze cu 4 ochiuri Oradea (670.000 lei); aragaze cu 3 ochiuri T. (403.000 lei); masini de cusut electrice NICOLETA (995.000 lei); manuală MONICA (935.000 lei); biciclete diferite modele, centrale termice si multe alte obiecte la preturi avantajoase. Vă asteptăm! (368217)

■ Chiosc metalic 8 mp, pret negociabil. Telefon 176580. (369241)

■ Două malaxoare pentru pîine cu cîte două cuve de inox, capacitate 200 litri, pret negociabil. Telefon 132577. (369245)

■ Masini de scris. Telefon 155452.

■ Lant de aur, model deosebit. Telefon 157607. (367422)

■ Avantajos masină de spălat cu storcător. Telefon 159833. (369424)

■ Moară mobilă, valt, 800 cap. 2,5 t/h, motor 22 KW sau schimb auto-marfă. Telefon 032/125918. (369091)

■ Substantă pentru computer tomografie: Ultravist, Omnipaque, Imagopaque. Telefon 114361. (368018)

■ Dozator pentru sucuri și sifoane. Telefon 177194. (368230)

■ Cărut sport pentru gemeni. Telefon 114742. (368068)

■ Pat-studio foarte ieftin. Telefon 118655. (369294)

■ Vin foarte bun, orice cantitate. Fam. Iftimoaie Aurel, Tomesti, Vlădiceni, jud. Iasi. Telefon 119091. (369299)

■ Mobilă sufragerie: servantă, vitrină, masă tv, masă 12 persoane plus 12 scaune tapitate, sifonier cu două usi, studio cu ladă. Telefon 221475. (368055)

■ Cedez loc înscriere pentru luna martie, Dacia Berlină din depozit Pitesti. Telefon 120757, după ora 15,00. (368067)

■ Vin orice categorie, 1500 l. Telefon 126327. (368073)

■ Tobe, set complet. Pret convenabil. Telefon 165422. (369452)

■ Plăci azbociment 1750x1150x6. Telefon 133468, int. 144, orele 8,00-14,00. (369264)

■ Două lucrări de licentă pentru Facultatea de Drept. Telefon 220910 sau 112462. (368062)

■ Frigider ZIL, nou, 268 litri. Telefon 211879, după ora 16,00. (369269)

DEALER AUTORIZAT

Dealer autorizat "Mefin" S.A. Sinaia pompe de injectie, Diesel și părti componente la pretul producătorului. S.C. COMAT S.A. Iași, str. Sergent Grigore Ioan nr. 7. Telefon 032/156300, interior 121, 122, fax 032/157261.

■ Aparat gimnastică pret 200.000 - 300.000 si 450.000 lei (văzute reclame TV, Antena 1). Telefon 111692, după ora 14,00. (369373)

■ Mustar, paste făinoase, la preturi avantajoase. Telefon 038/415995. (15593)

■ Avantajos sămîntă ceapă ceaclama din soiul Wolska. Relații la telefon 031/541044.

■ Vioară 1/2, vechime 25 ani. Telefon 174727. (367748)

■ Talon VW DETTA 1,3, model 80, înmatriculat, eventual complet - motor defect. Telefon 031/617873. (2848)

■ Spalieri și sîrmă pentru vie. Telefon 222080. (368368)

■ Loc de veci la Cimitirul "Sf. Vasile". Telefon 137869. (368376)

■ Dozator bere si vin. Telefon 116071. (368094)

■ Bar italian frigorific, inox. Telefon 221661. (368396)

■ Moară cu ciocănele, capacitate 300-500 kg/h, motor 5,5 kw, pret 2,2 milioane lei. Telefon 117126.

■ Doriti să vă faceti un chiosc? Detin structura metalică a unui chiosc de 6 mp, aprobat de Primărie, cu tot cu proiect, din teavă pătrată 40 x 40. Pret 1,7 milioane lei. Telefon 232706. (369455)

■ 48 kg plăcute din aluminiu sistem lambriu, tăiate la dimensiunea de 39 cm, noi, bune pentru construirea si decorarea aticurilor, pentru chioscuri, tonete, decoratiuni interioare etc. Pret 800.000 lei. Telefon 232706. (369455)

■ Unituri dentare (fotoliu inclus), second hand, productie Germania, în perfectă stare de functionare. Telefon 032/233862.

■ Unit si fotoliu dentar, productie România (U.D.5), stare tehnică impecabilă. Telefon 032/233862.

■ Porumb boabe. Telefon 170608. (368302)

■ Frigider, mobilă, în stare bună, diferite cărti. Telefon 173021. (368304)

■ Două saltele Relaxa - 1,90 x 70. Telefon 136169, după orele 17,00. (369467)

■ Masină finisat marmură, mozaic, cu cap flexibil. Telefon 271191. (369458)

■ Cărut modern pentru copil si un aragaz cu 4 ochiuri. Telefon 223073. (368131)

■ Porc 100 kg, 6500 lei/kg viu, eventual la un grup de persoane asociate, si 500 kg zahăr - 2800 lei/kg, negociabil. Tabără Georgeta, Coropceni-Ciortesti-Iasi. (368133)

■ Vin alb de Husi. Telefon 141296. (368115)

■ Vopsea auto metalizată. Telefon 132456, între orele 17,00-24,00. (368122)

■ TEC, 5 capete, unul adaptat pentru bere. Relatii la telefon 031/527427. (4215)

■ Sistem prin postă "Mănusi perie pentru cîini si pisici", lese, zgărzi, botnite, diverse accesorii. Caut magazine de specialitate pentru distributie. Telefon 039/683164.

■ Urgent vînd mobilă sufragerie Bucium, nouă, 4 corpuri, culoare deschisă, pret negociabil. Telefon 170582. (368459)

■ Pop corn în garantie, 5,5 milioane, negociabil. Vînd Barkas cu două locuri, izotermă, 12,5 milioane, negociabil. Telefon 039/681168.

■ Vitrină frigorifică, urgent. Telefon 160721. (368147)

■ Pui Caniche, o lună. Telefon 161733. (368354)

■ Dozator TEC-Cornelius si dozator FRESCO, 4 capuri. Telefon 031/531688. (4192)

■ Dozator bere, capacitate mare. Telefon 162007. (368177)

■ Pianină "Hofmann", neagră. Telefon 115466, între orele 17,00-21,00. (368195)

■ Rochie mireasă, model foarte deosebit, mărimea 42-44, pret negociabil. Telefon 151733, după orele 16,00.

■ Gater, TAF (tractor) circular, în stare foarte bună de functionare. Informatii la telefon 033/678156. (369388)

■ "Polaroid" - made in SUA, pret 400.000 lei. Telefon 132269. (368187)

■ Masină vată zahăr. Pret convenabil. Telefon 290392. (369386)

■ Masină de spălat "Alba-Lux", cu storcător. Pret convenabil. Telefon 130821. (369472)

■ Resou gaze - 3 ochiuri, nou, sigilat, pret 150.000 lei, negociabil. Relatii la adresa: sos. Nicolina 52, bl. 971A, sc. A, et. 6, ap. 29. (369476)

Electronice

Televizoare

■ Televizor alb-negru "Diamant". Telefon 149007. (369154)

■ Televizor alb-negru "Diamant". Telefon 149007. (368101)

■ Tv "Philips" ITT Universum, cu telecomandă, 600-700 mii lei, garantie certificat 3 luni, zona Păcurari, telefon 156765; 175160. (368377)

■ TV alb-negru, cu circuite integrate, diagonala 63 cm, în stare de functionare. Telefon 130821. (369472)

Birotică

■ Pentium 133, HDD 1,08 GB, 8 MB RAM, CD-Rom, sound card plus boxe, monitor 15" color, garantie. Telefon 162418 sau 157090. (368106)

■ Laptop Epson Dx2 serie 600, LCD color, HDD 330, 66 MHz, 4 RAM 3.5" - 1,44, trackball, baterie cu acumulatori, persoană fizică, 1.500 USD, pret fix. Telefon 134566, între orele 18,00-22,00.

■ Calculator HC 91. Pret negociabil. Telefon 115571, seara. (367384)

■ 5x86/133 MHz, diverse configuratii. Ribboane, imprimantă Igraf, SCAMP. Telefon 122412. (368083)

■ Calculatoare 286, 386, 486, configuratii diverse, preturi imbatabile. Telefon 126836, seara. (368170)

Diverse

■ Combină "Aiwa", telefon "Panasonic", amplificator 2x25 W, ecolaizer. Telefon 122469, orele 16,00-22,00. (367674)

■ Aparat "Darc-E" cu pick-up si "Gloria 3", măsută pentru tv, tv "Miraj", cu lămpi. Telefon 272683, orele 8,00-10,00; 14,00-18,00. (367729)

■ 100 Watt ecualizer auto interconti si CD cu muzică simfonică. Telefon 151818. (368100)

■ Dublu CD Pioneer digital, deck synchro profesional. Telefon 151818. (368100)

■ Video game super Mintendo, 12 bit sistem, două joystick-uri, sase casete stereo. Telefon 035/312281. (736389)

Schimburi

■ (vînd) Casă la tară cu 1.000 mp teren la sosea, în centrul comunei Santa-Mare, judetul Botosani, cu autoturism sau garsonieră. Telefon 223197. (368216)

Cumpărări

■ Pompă ulei pentru VW 1,6 Diesel - Transporter. Telefon 177194. (369301)

■ Cărti diverse. Mă deplasez. Telefon 174653, 270076. (626539)

■ Cumpăr televizoare defecte cu integrate si color. Telefon 113380. (367024)

■ Bicicletă. Telefon 231067. (369001)

■ VW înmatriculat. Telefon 128002. (367860)

■ Bloc motor Dacia 1400 sau motor. Telefon 179021. (367703)

■ Cărti din diverse domenii. Mă deplasez. Telefon 129188. (369278)

■ Televizoare defecte pentru piese de schimb, mai noi de 15 ani. Telefon 118655. (369294)

■ Monede vechi. Telefon 166602.

■ Monitor color VGA. Telefon 031/527490, după ora 18,00.

■ Dolari. Telefon 290712. (368379)

■ Televizoare alb-negru si color, defecte. Telefon 149007. (368101)

■ Căsută tip CONSART. Telefon 131062. (368143)

■ Antichităti (vechituri): mobilă, tablouri, ceasuri, icoane si alte obiecte. Telefon 036/415753; 039/470608, după ora 20,00. (9466)

■ Televizor alb-negru defect. Telefon 132343, 176544, între orele 18,00-21,00. (368465)

■ Patru cauciucuri noi, 145 x 15. Telefon 110093. (368164)

Servicii

Centrul medico-social THEMIS ART

Centrul medico-social THEMIS ART Iasi asigură categoriilor defavorizate ale populației (conform Legii nr. 139/1995 și HG 126/6.04.1995) asistentă medico-socială GRATUITĂ, atît prin sistemul de dispensare propriu (autorizate sanitar), cît și la domiciliu (supraveghere, îngrijire, tratamente: bătrîni si copii, sănătoși și bolnavi - handicapați). Solicitări și informații suplimentare: Telefon/fax 175380 și 251803.

Reparații

■ Reparatii tv, trageri în bandă, selectoare hiperbandă, garantie. Telefon 118655. (620384)

■ Reparatii frigidere, la domiciliul clientului. Garantie un an si jumătate. Telefon 145523. (367057)

■ Reparatii tv color, video, tv alb-negru. Telefon 212278. (367687)

■ Ingineri electronisti, efectuăm reparatii tv color, a.n.; garantie; tarife minime. Telefon 128796. (367880)

PROGRAM PE ORE, ZILE ȘI SĂPTĂMÎNI

REPREZENTÎND MODUL ÎN CARE SE VA ACORDA ASISTENȚĂ RELIGIOASĂ (SFÎNTA SPOVEDANIE ȘI SFÎNTA ÎMPĂRTĂȘANIE) ÎN POSTUL MARE - ANUL MÎNTUIRII 1997 - LA BISERICA ȘI ÎN PAROHIA SF. VOIEVOZI FRUMOASA DIN MUNICIPIUL IASI

1. În fiecare luni si marti pînă în săptămîna a VI-a (14-20 aprilie) inclusiv, se fac spovedanii si împărtăsiri la domiciliul bolnavilor si bătrînilor netransportabili care vor solicita să li se administreze aceste sfinte taine.
2. Copiii pînă la vîrsta de 7 (sapte) ani pot fi împărtăsiti la Sfînta Biserică în orice duminică si sărbătoare pînă la ora 9,00 (fără a fi consumat alimente sau lichide).
3. În săptămîna a VI-a se vor spovedi numai elevii organizati în cadrul colectivului clasei.
4. Conformarea cu programul anuntat ne dă posibilitatea ca săptămîna patimilor să o rezervăm în exclusivitate rugăciunii. În mod cu totul exceptional vor fi spovediti si împărtăsiti militarii în termen, care vin în permisie.

GRAFIC CU INTERVALELE DE BLOCURI, PE ZILE

ZIUA	ORELE	SĂPTĂMÎNA A I-A DIN POST 10 - 16 martie	SĂPTĂMÎNA A II-A DIN POST 17 - 23 martie	SĂPTĂMÎNA A III-A DIN POST 24 - 30 martie	SĂPTĂMÎNA A IV-A DIN POST 31 martie-6 aprilie	SĂPTĂMÎNA A V-A DIN POST 7 - 13 aprilie	SĂPTĂMÎNA A VI-A DIN POST 14 - 20 aprilie	SĂPTĂMÎNA MARE 21 - 27 aprilie
MIERCURI	8-12 16-19	Blocurile 752-755 787	Blocurile 790-792 601A și 601B	Blocurile 605-611 624 și 626	Blocurile 628-635 651	Blocurile 670-674 750	ELEVI CU CLASA	ÎN FIECARE SEARĂ SE VA OFICIA LA SFÎNTA BISERICĂ SLUJBA DE DENIE ÎNCEPÎND CU ORA 16.00. JOI DIMINEAȚA - SFÎNTA LITURGHIE VINERI - ORA 10.00 - SCOATEREA SFÎNTULUI AER
JOI	8-12 16-19	Blocurile 756-760 788	Blocurile 766-770 602 și 603	Blocurile 612-615 625	Blocurile 636-644 652	Blocurile 920-924 751	ELEVI CU CLASA	
VINERI	8-12 16-19	Blocurile 761-765 789	Blocurile 771-777 604	Blocurile 617-623 627	Blocurile 646-650 653	Bloc 918	ELEVI CU CLASA	

PUBLICITATE, UTILITARE

REPARAȚII INSTALAȚII SANITARE

Repar instalatii sanitare, masini de spălat, montez set "Olivia", "Melania". Garantie legală - 3 luni. Telefoane: 160164; 224766. (367822)

■ Repar instalatii sanitare, montez set "Olivia"; execut montari, modificari. Pret - la intelegere cu clientul. Sunati la orice ora. Telefon 157273. (367606)

■ Depanez t.v. alb-negru si color, specializat în străinătate. Telefon 272341. (367694)

■ Tehnicieni, reparăm televizoare. Telefon 149007. (369153)

■ Tehnicieni, reparăm televizoare. Telefon 149007. (368101)

■ Inginer, repar televizoare alb-negru și color. Telefon 128356. (368163)

■ Mecanic auto Dacia, efectuez reparatii la pret minim si la domiciliul clientului. Telefoane 155225 sau 164346. (368168)

■ Reparatii videocamere, video, xerox (zona Copou - Centru). Telefon 212278.

Servicii medicale mobile

CORPO SAN, societate specializată în servicii medicale mobile, oferă ASISTENTA MEDICALA NON STOP

■ consultatii medicale adulti si copii, la domiciliul pacientului, cu deplasare la pacient, in regim de maximă urgentă;

■ tratamente de urgenta la domiciliul pacientului;

■ transportul si internarea pacientului, in cazuri de necesitate;

■ analize de laborator la domiciliul bolnavului;

■ tratamente injectabile, intravenoase si intramusculare, la domiciliul pacientului;

■ eliberarea de retete in regim compensat, precum si eliberarea altor acte medicale. Apelati NON STOP CORPO SAN, la telefon 113130. Sanatatea este bunul nostru cel mai de pret!

MEDIC PRIMAR PEDIATRU

Dr Constantin Iordache, medic primar pediatru, oferă consultatii fie la domiciliul copiilor, fie la Policlinica SĂNĂTATEA 2000, din str. Lăpușneanu 7A. Telefon 214001 (acasă) și 214002 (policlinică). (367976)

M.V.D. Servicii consulting

Asigurăm servicii pentru: definitivarea formalitătilor legate de infiintarea societătilor comerciale cu capital românesc sau străin; inscrieri mentiuni pentru acte aditionale; obtinerea autorizatiilor si avizelor de functionare pentru: sedii, spatii comerciale, depozite, spatii de productie (pompieri, sanepid, mediu, protectia muncii etc.); inregistrarea cererilor pentru mărcile de fabrică, de comert si de servicii la OSIM; inregistrarea la DGFPCFS si Administratia Financiară. Hotel Unirea, cam. 107. Tel/fax 212299, pentru autorizatii cam. 105, tel. 215015. Program 9-19, simbata 9-14.

■ Agentia de menaj "Nufărul alb" vă oferă, prin intermediul serviciilor sale de menaj la domiciliu, un real ajutor în gospodărie. Relatii la sediul firmei, aflat la "Casa Bucovineană", str. Cuza-Vodă, nr. 30-32, et. 2, camera 9, telefon 117597.

ROENTER LTD. - consulting managerial și de afaceri

Asigurăm rapid: înmatriculări societăti comerciale; înregistrări acte aditionale; obtineri autorizatii de functionare pentru sedii firmă, birouri, depozite etc.; elaborări contracte comerciale. Str. Anastasie Panu nr. 13-15, mezanin. Telefon 212335, zilnic, intre orele 9,00 si 19,00; simbăta, intre orele 9,00 si 14,00.

CABINET GINECOLOGIC

Medici: Cristina Anton, Magda Cărăuleanu, Simona Ene, Diodor Vararu. B-dul Alexandru cel Bun nr. 8, bl. 1205 (capăt autobuz 28). Telefoane: 214318, 158982. (916623)

■ Tehnoredactare, scanări, listări. Telefon 132059. (916810)

■ Filmări video. Telefon 129573. (342979)

■ Citit în cafea si cărti. Seriozitate si confidentialitate, la telefon 156413. Programările se fac de luni pînă vineri, între orele 13,00 si 18,00. (626549)

■ Tehnoredactare computerizată. Telefon 230911. (367032)

■ Transport marfă cu autoizotermă 7,5 t. Telefon 162985. (367500)

■ Electronist-electrician, imi ofer serviciile. Telefon 113380. (367024)

FILMĂRI VIDEO

Casetă mare, Panasonic M3000, mixaje, calitate garantată. Telefon 171847. (367657)

MONTEZ DIBLURI

Usi, corpuri suspendate, oglinzi, lustre, aplice, hote, firme, rafturi, chiuvete, draperii, tablouri, yale-broaste, diverse. Telefoane: 270844; 175575. (367784)

■ Volvo 4,5 t, 7 t, 9 t, conditii deosebite, decontare legală. Pret convenabil. Telefoane131922; 233521, după orele 16,00. (367793)

■ Economistă, pensionară, intocmesc documente contabile. Telefon 154663, zilnic. (367886)

■ Transport persoane si marfă cu Dacia + remorcă. Telefon 125130. (367892)

■ Execut monumente funerare si litere marmură. Telefon 252507. (367904)

■ Studentă, efectuez traduceri franceză si engleză. T. Vladimirescu - T2/324. (367923)

■ Tehnoredactare si listare alb-negru si color, cărti de vizită, pliante, legitimatii, conceptii siglă, fotografii alb-negru si color. Telefon 176812. (367926)

MONTEZ DIBLURI

Pentru dulapuri suspendate, tablouri, accesorii baie. Telefon 172128.

■ Frigidere casnice si comerciale: consultanță, diagnostic, reparatie, service. Garantii si preturi interesante. Telefon 159779; 154223. (369046)

■ Traduceri limba germană. Telefon 128002. (916569)

■ Lucrez plăpumi si saltele. Telefon 158479. (369064)

■ Tehnoredactez profesionist orice tip lucrare (carte, revistă - orice dimensiune, afișe etc.), urgente, decontare, catalog de prezentare lucrări anterioare. Telefon 128306. (369318)

MEDIC SPECIALIST ALERGOLOG

Dr Victoria Maxim. Telefon 032/131525; 138594; 136172. (369126)

SOCIETATEA COMERCIALĂ TRANSCOM S.A. IAȘI

Societatea Comercială TRANSCOM S.A. Iasi, strada Aurel Vlaicu nr. 54, telefon/fax 173636, 173078, efectuează transporturi auto la preturi avantajoase; efectuează inspectii tehnice auto (ITP), la orice tip de masina; reparatii auto; spalari auto. (369155)

■ Sonorizare cu muzica orice gen, pentru ocazii festive. Telefon 168943. (369143)

■ Emailări căzi, chiuvete. Telefon 170287. (367719)

■ Reparatii tapiterie. Telefon 290514. (369215)

■ Sudor, execut orice fel de constructii metalice, cu sau fără materialul clientului. Telefon 172191. (358005)

CONSULTAȚII PSIHOLOGICE

■ pentru copii - esec scolar, tulburări comportamentale si afective;

■ pentru adolescenti - orientare scolară si profesională, dificultăți de adaptare, probleme sentimentale;

■ pentru adulti - probleme de cuplu, diminuarea capacitătii de muncă. Programări - zilnic, între orele 8,00 si 12,00, la telefon 214318. Adresa: Bd. Alexandru cel Bun nr. 8, bloc 1205, la Cabinetul medical "Văraru Costel". (368204)

■ Tehnoredactare computerizata cu Word 6.0. - proiecte sau orice tip de lucrari. Pret avantajos. Telefon 134566, între orele 18,00 si 22,00.

■ Execut lucrări de zugrăveli, faiantări, tencuieli. Telefon 155452.

■ Maseur, proaspăt absolvent, tînăr, prezentabil, imi ofer serviciile. Telefon 151621.

■ Execut lucrări de mecanică auto Dacia, si la domiciliul clientului. Telefon 155225. (368056)

■ Transport marfă, pe orice distantă, cu Dacia "papuc" carosată. Telefon 127580 sau 126542. (369362)

■ Capitonări standard, furniruiri, tavane polistiren deosebite. Telefon 212278.

AGENȚIA VICOSAN

Vă oferă servicii de menaj, supraveghere, îngrijire copii si bătrîni. Informatii la telefon 126897. (368071)

■ Tehnoredactare computerizata, listare inkjet. Telefon 134586 si 138725. (369454)

■ S.C. ARHITECTII ASOCIATI SRL Iasi elaborează proiecte pentru constructii de locuit, social-culturale, administrative etc. Telefon 115257. (368059)

■ Economist, conduc evidentă contabila. Telefon 293070, după orele 17,00. (368243)

■ Inginer, 29 ani, posesor permis categoria B, cursuri absolvite de management si elemente de contabilitate, cu experientă în domeniul comertului, capacitate de adaptare rapidă si disponibilitate de lucru in program prelungit, imi ofer serviciile unei firme private. Telefon 122904, după orele 16,00.

■ Executăm diverse, mobilier sau alte lucrări de tîmplărie. Telefon 116508. (368361)

■ Contabilitate, firme mici și mijlocii, expert. Telefon 149024.

S.C. GY & MY EXIM SRL - SALĂ DE GIMNASTICĂ

Strada Morilor nr. 58, vă oferă: secretul tineretii, al frumusetii, al imunitătii fată de boală, prin practicarea exercitiului fizic, cu profesori de cultură fizică medicală. Relatii la telefon 147906, între orele 18,00 si 20,00. (369470)

■ Tratamente si vaccinări pentru cîini si pisici, la domiciliu. Telefon 120610. (369469)

TRADUCERI AUTORIZATE

Traduceri autorizate notariat, toate limbile de circulatie. Telefon 143023. (916348)

ACUPUNCTURĂ

Acupunctură practicată de un medic specializat în Asia, în Iasi, blocul TAROM, sc. A, demisol. Telefon 213511. (368466)

TURISM

TOTEM TURISM

EXCURSII EXTERNE
Italia, Franța, SUA, Cipru, Austria, Grecia, Anglia, Spania, Israel
TRANSPORT INTERNAȚIONAL AUTOCAR EUROPA (inclusiv Italia)
TRANSPORT AERIAN - Agent AIR MOLDOVA INTERNATIONAL
eliberări bilete și rezervări pentru orice direcție cu plecări din Iasi

CASA TINERETULUI IAȘI
tel. 032/213545

net
Compania de Turism
NORD-EST TOURS

CASA MODEI (mezanin)
tel. 032/117596, 213450
fax 032/144577, 270415

Transport aerian prin: KLM, Air Moldova International, DAC AIR, TAROM, BRITISH AIRWAYS, AIR FRANCE, SWISS AIR LUFTHANSA, MALEV, DELTA, OLYMPIC

Principalele destinații cu autocarul: Germania, Franța, Spania, Anglia, Belgia, Olanda, Suedia, Danemarca, Norvegia

Transport rutier prin: TOURING, EUROTIME, EUROLINES, EUROPABUS, DOUBLET

SIMIAN

Excursii externe: Italia - Spania (Franța):
Franța, Egipt, Thailanda, India,
turul Europei II, Austria, Grecia,
Norvegia, Tunisia, SUA
Excursii interne: traseu la solicitare
Transporturi internaționale - Europa (inclusiv Italia)

Iasi, str. C. Negri bl. C2 (lîngă Biserica Bărboi)
tel./fax: 032/215393

OLIMP
Agentie de turism
1997
Vacante - Odihnă - Tratament
Orice destinatie internă sau externă
Sezon estival 1997 - Grecia
IMPORTANT
Din acest an un nou sistem de vînzări!

Iași, str. Gavril Muzicescu nr. 6, bl. 7A, mezanin
(fundație, deasupra Universitătii Petre Andrei),Tel: 215524, 215529

■ Tehnoredactare si dactilografiere. Telefon 231235. (369464)

■ Executăm tăieri la vie si sudură electrică. Telefoane 251698 si 251814. (369381)

■ Tehnoredactare computerizată, cu listare la imprimantă. Telefon 152046. (369474)

■ Societatea comercială DELPHI-TRADE SRL - Onești efectuează TRANSPORT INTERNATIONAL DE MĂRFURI cu autocamionetă IVECO. Greutatea utilă: 3.000 kg. Volumul util: 17m.c. Totodată, pentru a asigura prestări de transport la orice categorie de marfă și tonaj, Societatea comercială DELPHI-TRADE SRL a înființat serviciul de EXPEDITII INTERNATIONALE, cu personal calificat, cu vechime în domeniu. Vă așteptăm, asigurîndu-vă de respectul nostru. Relatii la tel./fax 034/315053.

Meditații

REZULTATE EXCEPȚIONALE

Profesor, meditez matematică pentru admitere în liceu și facultate. Tel. 233139.

■ Student - pregătire matematică, nivel I-XII, si fizică pentru facultate. Rog seriozitate. Relatii - zilnic, la telefon 159761.

■ Student serios, cu experienta, meditez, eficient, matematică V-VIII. Telefon 223828. (367077)

■ Student, meditez limba engleză. Telefon 119270. (367786)

■ Meditez franceza-engleza. Telefon 251457. (367925)

■ Ofer meditatii economie. Garantez reusita. Telefon 115842. (369125)

■ Profesor, meditez fizică, orice nivel, bacalaureat, admitere facultate. Telefon 231082, după orele 15,00. (367211)

■ Student, meditez avantajos la matematică, clasele I-VIII. Telefon 216811.

■ Studentă, ofer meditatii limba engleză, pentru elevi din clasele primare sau gimnaziu. Tarif negociabil. Telefon 131547. (369076)

■ Meditez limba română. Telefon 171537. (369225

■ Meditez matematică si fizică. Telefon 172387, după orele 18,00. (368051)

■ Profesor, meditez matematică V-X, eficient si avantajos. Telefon 132774. (369300)

■ Meditez chimie, orice nivel, studentă. Telefon 116338. (368370)

■ Meditez matematică, clasele I-VIII, studenta. Telefon 116338. (368370)

■ Meditez chimie, orice nivel, T. Vladimirescu, T11, cam. 213. (368370)

■ Meditez matematică, orice nivel. Telefon 136234. (368099)

■ Profesor de limba română, cu experienta, meditez eficient pentru admitere. Telefon 174234. (368109)

■ Biologie XI si psihologie. Telefon 224781.

■ Meditez copii I-VIII, la limba franceză. Telefon 272198, după orele 17,00.

■ Matematică, I-X, 5.000 lei/h. Telefon 117126. (368399)

■ Student, an terminal, meditez economie pentru admitere; rog seriozitate. Telefon 174853. (368127)

■ Engleza - curs intensiv, individual. Calitate exceptională. Telefon 124558, profesor tînăr si competent. (368130)

■ Student serios, cu experientă, meditez eficient matematică V-VIII. Telefon 223828. (368191)

■ Profesoară cu experienta - româna, orice nivel, admitere la liceu, Drept, Filologie. Telefon 113751. (368474)

Angajări

Agenți imobiliari

Agentia imobiliară CASTER angajeaza cu carte de muncă agenti imobiliari, in următoarele conditii: bărbati, vîrsta maximă 30 ani, prezentabili, dinamici, posesori auto. Salarizare atractivă si decont pentru benzină si ulei consumat. Pentru fișe de concurs si informatii suplimentare, telefon 216262, Hotel "Unirea", cam. 106, între 8,00 si 20,00.

■ Doriti să deveniti distribuitori ai produselor cosmetice Oriflame? Sunati acum la telefon 032/135715, orele 10,00-12,30 sau 16,00-19,00. Conditii foarte avantajoase! (916500)

■ S.C. TERMOL angajează agenti comerciali in domeniul centralelor termice si a recuperării datoriilor. Conditii: studii specialitatea instalatii termice, permis auto, experientă în domeniul tehnic si/sau economic. Retribuire peste medie. Informatii la sediul TERMOL - Centrul de Afaceri, et. 3, orele 15,00-17,00. (369020)

■ Căutăm distribuitori "Oriflame". Telefon 125293. (369325)

TÎMPLAR

S.C. NEDO S.R.L. angajează tîmplar. Relatii la telefon 233444, 130894.

■ S.C. EXPO PARC angajează ospătari cu aspect fizic plăcut, muncitori necalificati, femei, zidar-zugrav intretinere. Telefon 141608. (369246)

■ Camera de Comert, Industrie si Agricultură Iasi organizează concurs pentru ocuparea postului de administrator. Conditii: vîrsta maximă - 40 ani; studii - minim liceul; vechime în functie administrativă - minim trei ani; domiciliul stabil în Iasi. Cererile de inscriere pentru concurs se depun zilnic, între orele 8,00 si 16,00, la sediul Camerei de Comert, Bd. Copou nr. 4, et. 2, cam. 12. Concursul are loc pe data de 20.03.1997, ora 12,00.

■ S.C. EGLY ROMANIA S.A. Satu-Mare, importator si distribuitor de articole igienice, angajează agenti comerciali pentru distribuire în judetul Iasi. Informatii suplimentare si autobiografia la telefon/fax 061/712311.

■ Contracte 12 țări si Canada - dansatoare. Telefon 050/737314; 050/734240.

■ Doriti cistig suplimentar, business particular, lucru full-time, part-time? Sînteti ambitios si perseverent? Contactati Centrul Mondial de Business. Telefon 271579, intre orele 11,00-16,00. (368126)

■ Angajăm persoane tinere, dinamice si dornice de cistiguri substantiale. Relatii la telefoanele 217248, 217258. (368169)

■ Farmacia GHITUN S.R.L., str. Cuza Vodă nr. 27, telefon 147077, angajează farmacist. (368145)

■ S.C. CONTIS S.A. Iasi, cu sediul în Iasi, str. Tabacului nr. 30, organizează concurs în data de 27.03.1997, pentru ocuparea functiei de șef birou financiar-contabilitate. Conditii: studii superioare si vechime în specialitate minim 5 ani. Relatii suplimentare la sediul societatii, str. Tăbacului nr. 30, telefon 153630, int. 30. (368162)

■ Directia Sanitară Veterinară Iasi anunta aminarea concursului din data de 21 martie a.c., pentru ocuparea postului de consilier juridic, pînă la o dată ce va fi ulterior anuntata. (368156)

■ Firma CESA angajează (carte de muncă) vînzătoare pentru sector legume-fructe. Program zilnic 13,00-21,00, duminica - liber. Formularele se găsesc la magazinul firmei din Esplanada Oancea-Tătărași. (368197)

Aniversări

■ Un zîmbet să te însotească, oricînd o rază de soare să-ți lumineze calea vieții, o floare să-ti alunge suferintele și să te bucuri de cei ce te înconjoară și te iubesc, care astăzi iți urează un sincer "La multi ani!". Pentru Sarariu Florin, la împlinirea vîrstei de 29 ani, din partea celor ce te iubesc. Domnica, Vasile, Veta și Ionela Sarariu. (369460)

■ "La multi ani", cu alese urări de sănătate, fericire, prosperitate și împliniri alături de cei dragi, urează Dorina, doamnei Cătălina Ticău, la aniversare. Să-ți fie calea fără piedici și fruntea senină mereu. (368471)

Matrimoniale

■ Colonel ing., 65 ani, singur, apartament, auto, doresc parteneră corespunzătoare. O.P. 7, C.P. 123, Bucuresti. (367224)

■ Fară obligatii, 29 ani, situatie bună, vreau să iubesc o tînără. Telefon 179869, între orele 18,00-20,00. Laur. (369456)

■ Prezentabil, 28/1,82, serios, conditie bună, caut dnă bine situată, pentru căsătorie. Merită să încerci! Telefon 032/170745.

Pierderi

■ Motan rasă europeană, gri cu negru, burta si labele albe, cu o rană pe gît stînga si la laba stîngă fată, în zona Bisericii Catolice Nicolina. Ofer recompensă. Telefon 114216. Rog seriozitate. (369219)

■ Joi, 12 martie 1997, în zona Vasile Alecsandri-Piata Unirii, pui Maltez, mascul, 9 luni, negru inspicat cu alb pe piept. Aducătorului recompensă. Telefon 113979.

■ Pierdut buletin de identitate pe numele Lupascu Nicoleta, seria GD numărul 0108009. Îl declar nul.

■ În curtea Spitalului CFR, în ziua de luni, 10 martie 1997, între orele 16,00 - 19,00, o catelusă, culoare gri-cenusiu, cu labe si piept albe. Răspunde la numele Fetită. Alăptează. Relatii la telefon 144594, orele 7,00-11,00 si 19,00-23,00. Recompensă aducătorului.

■ Cîine dalmatian. Rog sunati la telefon 140969. Ofer recompensă. A fost crescut în casă si alimentat cu mîncare gătită. Răspunde la numele Sut. (368464)

■ Buletin de identitate pe numele Dumitriu Alin. Îl declar nul. (368454)

■ Cercel verigă din aur, 5g, în zona Bazar Nicolina. Aducătorului ofer recompensă substantială. Telefon 136822; 220885. (368150)

■ Certificat de înmatriculare motoretă, cu nr. IS-2-799. Îl declar nul. (368469)

■ Aviz de însotire a mărfii nr. 535.001-535.150. Îl declar nul.

■ Dovada, permis conducere cu seria nr. 1351211, din data de 11.02.1997, pe numele Vieriu Marcel. O declar nulă. (368193)

■ Carnet de sănătate, pe numele Pisică Robert. Îl declar nul. (369473)

■ Legitimatie de serviciu, pe numele Caia Camelia. O declar nula. (368476)

■ Găsit cîine rasă, femelă, Tătarasi. Telefon 272086. (368310)

Licitații

■ S.C. ROMVIS S.R.L. organizează licitatie pe 25.03.1997, în vederea unei lucrări de extindere, executate cu firme specializate în constructii. Relatii la sediul firmei, str. Stefan cel Mare si Sfînt nr. 8, et. II, cam. 15, si la telefon 143301, zilnic, intre orele 9,00 - 16,00. (368086)

EXECUTARE SILITĂ

Judecătoria Cîmpulung Moldovenesc vinde prin licitatie publică (dosar nr. 675/94), în ziua de 28 martie 1997, orele 8,00, un imobil de 13 camere (apă curentă, telefon, tv prin cablu) si 724 mp teren, ambele situate în centrul comunei Brosteni, jud. Suceava. Licitatia se va desfăsura la sediul Judecătoriei Cîmpulung, în sala de judecată, si va incepe de la suma de 68 milioane lei. Relatii la Banca Agricolă Vatra-Dornei. Telefon 030/373925.

■ S.C. SUPREM S.A. Iasi organizează joi, 20 martie 1997, ora 10,00, la sediul unitătii din Calea Chisinăului nr. 34, licitatie pentru: autoturism ARO 244; tractor U650; masină de frezat FU32. Relatii suplimentare la telefon 032/132461, interior 15 sau fax 032/233790.

■ S.C. IASICON S.A. vinde prin licitatie următoarele autovehicule: ARO 243 - benzină, 2 buc. (1994); ARO 244 - diesel, 1 buc. (1992). Relatii suplimentare la telefon 215495/121 sau la sediul societătii din Iasi, b-dul Tudor Vladimirescu nr. 32.A. (368456)

■ Regia Autonomă Judeteană de Drumuri si Poduri Iasi organizează în ziua de 31 martie 1997, licitatie în vederea achizitionării unui repartizator mixturi asfaltice. Detalii tehnice pentru eventualii ofertanti la sediul din Iasi, strada Aurel Vlaicu nr. 76, telefon 175150, Biroul - Mecanizare. (368175)

Diverse

HELP LINE - Pentru copiii noștri

Puteți primi gratuit informatii privind alimentatia si cresterea sugarului, zilnic, orele 16,00 si 17,00, la telefon 214002. Policlinica "Sănătatea 2000", dr Iordache Constantin - medic primar pediatru.

TURISM ITALIA

700 USD - 20, 23 Martie; 11, 18, 25 aprilie. Agentia de turism TOTEM - Casa Studentilor Iași. Telefon 032/213545.

TURISM AUSTRIA

400 USD - bilunar. Agentia de turism TOTEM - Casa Studentilor Iași. Telefon 032/213545.

TURISM CIPRU

475 USD - săptămînal. Agenția de turism TOTEM - Casa Studentilor Iași. Telefon 032/213545.

■ Canisa Wom Donausieger oferă pentru montă mascul Ciobănesc german cu ascendentă germană, din părinți campioni și cu următoarele titluri: 2 x RPJ 2 x CAC 1 CMBCR si K2. Relatii la telefon 217111. (367096)

■ Preotul Ioanichie Cosma de la Mănăstirea Bistrita, judetul Neamt, roagă credinciosii ortodocsi să-l ajute material, în vederea unei operatii pe cord deschis, în străinătate. Cont 10.923.02 deschis la Sucursala CEC Bacău. Multumiri. (369311)

■ Întinde mîna prieteniei pentru a sărbători 20 de ani de la absolvirea Liceului "M. Eminescu", promotia 1977. Pentru relatii telefonati la 225020 - Arhip (Denisiuc) Rodica; 115101 - Rusu (Oniță) Monica.

■ Doriti să scăpati de psoriazis? Telefon 163312, între orele 19,30 si 23,30. (367969)

■ Solicit sprijin material pentru corectarea vederii unui băietel de 3 ani. Telefon 112798. Fam. Munteanu.

■ Îmi ofer serviciile unei doamne, pentru un spatiu adecvat unei fetite deosebit de sensibile, inteligente si talentate (serie de la 2 ani). Telefon 165308. (369185)

S.C. SUZANA S.R.L. - SALA DE GIMNASTICĂ

În lunile mai, iunie, iulie, numărul de locuri disponibile pentru terapia prin gimnastică medicală este limitat. Consultatiile se acordă în zilele de 5 si 19 aprilie, respectîndu-se ordinea de inscriere. Informatii suplimentare la telefon 135791 sau 210202. (368229)

■ Solicit transporturi ocazionale, Bucuresti-Iasi 1,5 t. Telefon 01/6427126. (367148)

■ Consiliul de Administratie al Societătii Comerciale C.C. MOLDOCONSTRUCT S.A., cu sediul în Iasi, strada I. C. Brătianu, nr. 20-22, convoacă Adunarea Generală ordinară a Actionarilor detinători de actiuni la S.C. MOLDOCONSTRUCT S.A., la data de 28 martie 1997, ora 9,00, la Casa Sindicatelor din Iasi, B-dul Socola nr. 134, pentru toti actionarii inregistrati în Registrul actionarilor, cu următoarea ordine de zi: 1 - Aprobarea bilantului contabil si a contului de profit si pierdere pentru anul 1996. 2. Aprobarea bugetului de venituri si cheltuieli pentru anul 1997. 3. Alegerea registrului independent privat. 4. Reglementarea restului de capital social rămas nealocat, de 1.012.000 lei. 5. Aprobarea listei cu mijloace fixe propuse pentru casare. 6. Aprobarea programului de investitii pentru anul 1997. Începînd cu data de 25.03.1997, documentele si materialele informative referitoare la problemele incluse în ordinea de zi se pot consulta si procura contra cost, la sediul Societatii Comerciale C.C. MOLDOCONSTRUCT S.A., cu sediul în Iasi, strada I.C. Brătianu, nr. 20-22. Actionarii care doresc să acorde procură specială de reprezentare în Adunarea Generală pot obtine formularele speciale la sediul C.C. MOLDOCONSTRUCT S.A. După completarea si semnarea lor, un exemplar al procurii speciale se va depune expedia la sediul societătii, pînă la data de 22.03.1997, un exemplar va fi înminat reprezentantului de către actionarul care acordă procura, cel de-al treilea exemplar rămîne la acesta. Actionarii care nu se pot prezenta la sediul societătii, pentru a completa formularele de procuri speciale, vor expedia procuri speciale autentificate de notariat sau vizate de secretarul primăriei din comună, folosind modelul publicat în "Monitorul Oficial" nr. 1786 - Partea I (anexa nr. 4 la instructiunile nr. 8, din 12 iunie 1996), pînă la data de 22.03.1997. Procurile expediate prin postă neautentificate sau neavizate de secretarul primăriei nu sînt valabile. De asemenea, nu sînt valabile procurile încredintate salariatilor si administratorilor Societătii Comerciale C.C. MOLDOCONSTRUCT S.A., precum si afinii si rudele acestora, sau sotul (sotiei) acestora, precum si afinilor si rudelor lor pînă la gradul al doilea inclusiv. (369220)

MASCOTA CONCURSULUI
CÎȘTIGAȚI 500.000 lei!
METALCO
PRODUCTIE PUBLICITARA
MONITORUL MICA PUBLICITATE

■ Dl Bogdan Verebceanu anuntă onorata clientelă, că poate fi găsit la Hotel "Moldova" (Frizerie), et. 1, cam. 110. (368362)

■ S.C. JUVENTUS S.A., din Iași, str. Gr. Ureche, nr. 27, convoacă Adunarea Generală a Actionarilor pentru data de 3.04.1997. Locul de desfășurare va fi la sediul societătii, orele 10,00. Sînt invitate să participe persoanele fizice devenite posesoare ale certificatului de actionar, în urma subscrierii conform Legii 55/1995. AGA va avea următoarea ordine de zi: Raportul administratorului; Raportul cenzorilor; Discutarea si aprobarea bilantului contabil si a contului de profit si pierdere aferent anului 1996; Alegerea administratorilor, cenzorilor, secretarului si stabilirea indemnizatiei acestora; Stabilirea bugetului de venituri si cheltuieli, si a programului de activitate pentru exercitiul următor; Aprobarea organigramei; Diverse. În caz de neîntrunire a cvorumului prevăzut în lege, a doua adunare este convocată în ziua de 4.04.1997, ora 10,00, în acelasi loc si cu aceeasi ordine de zi. Potrivit prevederilor legale, actionarii pot fi reprezentati la Adunarea Generală de persoane mandatate de acestea, din rîndul celorlalti actionari, prin procura specială.

■ Salonul de coafură cu sediul în Casa Modei, etaj I, anuntă practicarea unor preturi foarte accesibile, la toate serviciile de coafură, cosmetică, manichiură, pedichiură. (368097)

■ S.C. SOFERUL AMATOR S.A. Iasi (vechea Școală de soferi), cu sediul în Iasi, str. Sf. Andrei nr. 8/10, face inscrieri pentru data de 24.03.1997, zilnic, între orele 7,00-20,00. Acte necesare la înscriere (obligatorii): cazier judiciar; examen psihologic (în cadrul scolii); prima rată de înscriere: 180.000 lei. FOARTE IMPORTANT: Benzina si cursurile teoretice sînt incluse în taxa de școlarizare. Relatii la telefon 117438; 117409. (368392)

■ Sînteti bolnav, gras, obosit? Doriti intradevăr să fiti sănătos? Sunati la 032 143607. (369375)

■ Ofer pasaport pentru schimb valutar (35 USD). Telefon 157169. (368386)

■ Caut bătrîn(ă) pentru îngrijire sau ajutor financiar, in schimbul unui contract apartament. Ofer seriozitate maximă. Scrieti la OP 11 CP 2406, Iasi 6600, pentru Irina Popescu. (368108)

■ Proiectul Joy2Pain caută pasionati si talentati in activităti legate de muzica pop si de industria muzicală - solisti, dansatori, instrumentisti, textieri, specialisti (audio, video, calculatoare, grafică, design...). O engleză bună este un avantaj. Trimiteti date personale, comentarii si plic timbrat autoadresat la AD-HOC, Cuza-Vodă 58. Urmăriti rubrica de Diverse. (368129)

■ Caut colaborator temporar, cunoscător de C si Quick Basic 4.5. Telefon 124558. (368130)

■ Caut femeie pentru menaj. Telefon 119434. (368307)

AGENDA OMULUI DE AFACERI

IG TRADE
distribuie
APĂ MINERALĂ BORSEC
Comenzi la telefon 171629

ELYTIS DESIGN STUDIO
- reclame luminoase
- panouri publicitare
- bannere, inscripționări
- semne stradale
- amenajări interioare
- mobilier comercial
- acoperiri ușoare
- copertine, parasolare

Plata si în rate.
Șos. Păcurari 71, tel./fax 251360

ROENTER Ltd.
Consulting managerial și de afaceri
- Asigurăm rapid:
  - înmatriculări societăți comerciale
  - înregistrări acte aditionale
  - obtinem autorizatie de functionare pentru sedii firmă, birouri, depozite
- Elaborări contracte comerciale

Iași, Str. A. Panu nr. 13-15, mezanin Telefon 212335
zilnic 9.00-19.00 sîmbătă 9.00-14.00

SC MOLID
SISTEME DE ALARMĂ
DISPECERAT ȘI INTERVENȚIE
PLATA ÎN RATE
Iasi, str. Sărăriei nr. 155,
tel./fax 032/214564, tel. 032/216671

IRSIDO
Reprezentanță ESSELTE
- ARTICOLE DE BIROU (bibliorafturi, caiete mecanice, suporți documente, clipboard-uri)
- instrumente de scris SCHNEIDER, PARKER, MICRO
- hîrtie calc, planșete desen, truse/tus ROTRING
- rechizite școlare

Iași, Str. Toma Cozma nr. 7A (vis-a-vis de lic. Negruzzi)
tel./fax 032/144255

ROCAMBOLE
Unic distribuitor BENCKISER
vă oferă:
- gama de detergenti DOSIA
- detergenți SOLE, CALINDA, LIP
- CILLIT, WC PICKER

Transport gratuit.
Tel. 032/217378

ROCAMBOLE
Societate de distribuție
- coniac Napoleon (4 sortimente)
- vodka Tsarkoff, Atheneum
- rom Havana Club
- vermut Barbieri

Produse de calitate însotite de certificat LAREX
Transport gratuit
Tel. 032/217378

TOFAN GRUP
comercializează: • anvelope și camere auto
(produse de Danubiana si Victoria Floresti)
Iasi- Șos. Păcurari nr. 92 (în incinta Transmixt SA)
Tel. 032/154.343

LUCEAFĂRUL MOBILUX
produce
- mobilier serie și la comandă

Adaos comercial 0
Prețuri foarte avantajoase
Letcani, Șoseaua Iasi - Tg. Frumos
tel: 018/613573

IMPORTATOR DIRECT
vinde en gros, la kg
ÎMBRĂCĂMINTE și ÎNCĂLȚĂMINTE
în baloți sigilați, pe sortimente.
Depozit LEGUME-FRUCTE Scheia - Suceava
tel: 030/444986 (seara)

SC VIVI COM SRL
Vinde en-gros îmbrăcăminte second-hand
import Germania și America
la prețuri ce sfidează orice concurentă.
Brăila Str. Golești nr. 39 Tel./fax 039/647350

CAMPIER SRL
vă oferă la prețuri de importator:
- gresie porțelanată
- gresie și faianță
- adezivi Keracoll și CEMENKOL
- accesorii pentru finisaje.

Str. Stejarului nr. 3 (în cadrul SC LEGUME FRUCTE SA)
Tel./fax 034/181821

PUBLICITATE, UTILITARE

■ SC ADIMET S.A. Iasi anunta depunerea cererii pentru emiterea acordului de mediu (autorizatie de mediu) pentru obiectivul: sediul din strada Bucium nr. 36, avînd ca obiect de activitate: comert materiale metalurgice si industriale, amplasat în Iasi, str. Bucium nr. 36. Documentatia tehnică poate fi consultată la sediul firmei din Iasi, str. Bucium nr. 36, telefon (fax) 132888, sau la sediul Agentiei de Protectie a Mediului Iasi, str. Th. Văscăuteanu nr. 10. Eventualele observatii ale publicului referitoare la activitatea si amplasamentul obiectivului se vor transmite în scris la Agentia de Protectie a Mediului Iasi, str. Th. Văscăuteanu nr. 10, în termen de maximum 30 de zile de la publicarea acestui anunt în ziar. (368463)

■ Cabinet veterinar ANIMAVET. Consultatii, tratamente, vaccinări, chirurgie, deparazitări, asistentă fătare. Aleea Oltea Doamna nr. 4, în spatele noii Catedrale Catolice din Nicolina. Program zilnic: 10-13; 16-19. Sîmbătă-duminică 10-13. Informații la telefon 220028.

■ Liceul "Mihai Eminescu" organizează concursul "Miss Liceul Mihai Eminescu", ce va avea loc în data de 19 martie, ora 16.00, în Disco Vox 4 You. Sponsori: NORD-EST S.A., Margot Mode, Casa Wanda, Guard Security, Occo Silhouette, DE LORO.

Decese

Sotia - Elena, impreună cu frații (Mihai, Georgeta și Eugenia), copiii, cumnații și cumnatele, anunta, cu durere in suflet, disparitia fulgeratoare a celui care a fost PETRU MOISII. Dumnezeu să te aibă în pază și nu te vom uita niciodata. (368171)

Șora - Maria și fratele - Mihai, nepotii si rudele apropiate anunta incetarea din viata a dragei lor ELENA (ZOE) DAMIAN - fosta salariata la S.C. NICOLINA S.A. Iasi. Corpul neinsufletit este depus la Cimitirul "Eternitate". Inmormintarea va avea loc miercuri, 19 martie 1997, orele 12,00. Lacrimi si flori pe tristul ei mormint. (368159)

Sotia, fiicele, ginerele, nepotii, cumnata si cumnatul anunta, cu profundă durere, decesul dragului lor SPIRIDON COZMA - 51 ani. Corpul neinsufletit este depus la capela Cimitirului "Sfintul Vasile". Inmormintarea va avea loc miercuri, 19 martie 1997, orele 11.00, la Cimitirul "Buna-Vestire". (368158)

Soția - Draguta, fiicele - Rodica și Ana, ginerii - Vasilică și Nicu, nepotii - Sorin, Ionut, Simona si Alin anuntă, cu durere în suflet, incetarea din viata a celui care a fost un bun sot, tata si bunic - GH. JAN CONTU. Inmormintarea va avea loc joi, 20 martie 1997, orele 12.00, la cimitirul din satul Rediu, comuna Rediu - Iasi. Dumnezeu să-l ierte si să odihnească în pace sufletul lui bun. (368184)

Copiii, nurorile, nepotii anunta, cu profundă durere, incetarea din viată a celei care a fost PARASCHIVA CHELARU - o buna mama, soacră si bunică. Inmormintarea va avea loc pe 19 martie 1997. Cortegiul funerar va pleca la orele 12.00, de la biserica din Dacia, către Cimitirul "Sfintul Vasile". (368309)

Cu adîncă durere în suflet, sotia - Didina și rudele apropiate anunta incetarea din viată, după o lungă și grea suferintă, a celui care a fost un bun sot - VASILE ANDRIESEI, 54 ani. Înmormîntarea va avea loc joi, 20 martie 1997, orele 12.00, în sat Todireni - jud. Botosani. Dumnezeu să-l odihnească în pace!

Condoleanțe

Dr Tiberiu Lăzescu, dr Daniela și Alexandru Lăzescu sînt alături de doamna doctor Carmen Tvigun, la marea durere pricinuită de decesul mamei, și transmit familiei întreaga compasiune și sincere condoleante. Dumnezeu să o odihnească în pace!

Familia Zaharia, str. Nicolina 4A, regretă dispariția vecinei RODICA ONISOR și transmite sincere condoleante familiei îndoliate. (369453)

Familia avocat Cristina și doctor Cătălin Ionită este alături de doamna Carmen Chidovăt, în aceste clipe grele. Sincere condoleante! (368369)

Dr Felicia Bulimar, dr Raoul Constantinenu și dr Marina Hutu regretă pierderea prematură a fostului coleg de facultate, distinsul prof. univ. dr IORDACHI TUDOSE, și transmit sincere condoleante familiei îndurerate.

Colectivul S.C. INFOTEC SRL regretă profund trecerea în neființă a ec. VASILE-NECULAI CHIDOVĂT și transmite sincere condoleante dnei Carmen Chidovăt. Dumnezeu să-l odihnească în pace!

Participăm la greaua incercare prin care treceți și exprimăm sincerele noastre condoleante dlui revizor Teofil Enăsescu. Locatarii blocului B5 - Copou.

Profund întristati de încetarea prematură din viată a prof. univ. dr IORDACHI TUDOSE, colocatarii din strada Decebal nr. 27, sc. A, transmit sincere condoleante familiilor îndurerate. Dumnezeu să-l ierte și să-i odihnească sufletul bun în pace. (369461)

Locatarii blocului F4 - Nicolina 4A regretă disparitia vecinei lor, RODICA ONIȘOR, și transmit sincere condoleante familiei îndoliate. (369457)

Colegii de serviciu din cadrul RATC - Atelier RC RK Tatra - transmit sincere condoleante și sint alături de familia îndoliată, la decesul neasteptat al celui care a fost VASILE HUTANU. Regrete eterne! (368139)

Nasa - Veronica Bucur transmite sincere condoleante pentru pierderea finului SPIRIDON COZMA si este alături de fina Maria Cozma. Dumnezeu să-l ierte! (368457)

Familia Aurica Scînteianu este alături de colega Maria Cozma și transmite sincere condoleante pentru pierderea suferită. (368457)

Familia Victor și Maria Aonofresei regretă pierderea ireparabilă a bunului și distinsului coleg, cu suflet nobil și generos, SPIRIDON COZMA. Dumnezeu să-l odihnească în pace! (368457)

Familia Gheorghe și Valeria Burlacu regretă profund trecerea în nefiintă a celui care a fost SPIRIDON COZMA. Dumnezeu să-l ierte! (368457)

Colectivul S.C. AGRICOLA MIROSLAVA S.A. este alături de colega Maria Cozma și-i transmite sincere condoleante pentru pierderea sotului SPIRIDON COZMA. Dumnezeu să-l odihnească în pace! (368457)

Familia Romeo Lupășteanu este alături de dna Maria Cozma, la greaua suferintă provocată de pierderea sotului, și-i transmite sincere condoleante. (368458)

Familia Radu Lupășteanu împărtășește durerea Irinei, pricinuită de moartea tatălui - SPIRIDON COZMA. Sincere condoleante. (368458)

Colectivul de pedagogi al Scolii Profesionale Iasi este alături de colegul Eduard Enășescu, la marea suferintă pricinuită de decesul prematur al mamei. Sincere condoleante! (368461)

Colectivul S.C. TEROM S.A. - sectia Aer-Azot-Oxigen este alături de colegul Constantin Fotea, la marea durere pricinuită de decesul mamei. Sincere condoleante si Dumnezeu să o ierte! (368182)

Familia Nicolae Hagiu regretă disparitia prof. univ. dr IORDACHE TUDOSE și adresează sincere condoleante familiei îndoliate. (368179)

Sincere condoleante familiei Tudose, în aceste momente de mare durere. Ciprian Crăciun. (368174)

Colectivul sectiei Alergologie transmite condoleante asistentei Olga Pachitac, pentru pierderea ireparabilă a tatălui. (368176)

Colectivul TESA al SCT MOLDOVA transmite condoleante d-nei Ecaterina Alexandrescu pentru pierderea tatălui. Dumnezeu să-l odihnească în pace

Familia Valentin Gavril, profund impresionată de trecerea în nefiintă a fostului prieten și cumătru NICU CHIDOVĂT, transmite sincere condoleante familiei îndurerate. (368171)

Consternată de trecerea în nefiintă a distinsului profesor universitar TUDOSE, familia Floares exprimă întreaga compasiune celor îndoliati. (368144)

Colectivul BSCV Iasi este alături de colegul Sorin Simionescu, în aceste clipe grele, provocate de pierderea mamei. Un gînd pios pe ultimul său drum. (368148)

Colectivul Biroului Inspectie din cadrul DRV Iasi transmite întreaga compasiune colegului Sorin Simionescu și este alături de el, în aceste clipe grele, pricinuite de pierderea mamei. Dumnezeu s-o odihnească în pace. (368146)

Un ultim omagiu celui care s-a stins, după o lungă și grea suferintă, SPIRIDON COZMA. Familia Liviu Lupășteanu. (368468)

Cadrele didactice de la Scoala Generală - Valea Lupului sînt alături de doamna secretară Rodica Axinte, în aceste momente grele, pricinuite de decesul tatălui. Sincere condoleante. (368185)

Colectivul D.G.A.A. Iasi transmite sincere condoleante familiei Gheorghe Bulgaru, pentru pierderea tatălui. (368149)

Colectivul Cantinei-restaurant "Tehnoton" transmite condoleante colegei Maria Pricop, pentru decesul socrului. Dumnezeu să-l odihnească în pace. (368150)

Familia Marinov transmite sincere condoleante familiei Tvigun și exprimă întreaga compasiune, în aceste momente grele, pricinuite de stingerea din viață a mamei. (368152)

Colegii din cadrul S.M.E. - S.C. NICOLINA S.A. Iasi - transmit sincere condoleante domnului ing. Laurentiu Tvigun, pentru pierderea suferită. (368151)

Magda si Viorel Călărasu sînt alături de dna Carmen Chidovăt, în momentele grele, pricinuite de decesul sotului, si transmit sincere condoleante întregii familii. (368153)

Oana si Decebal Pintilie sînt alături de dna Carmen Chidovăt, în momentele grele, pricinuite de decesul sotului, și transmit sincere condoleante întregii familii. (368153)

Vecinii de scară regretă disparitia, la numai 52 de ani, a celui care a fost SPIRIDON COZMA si transmit sincere condoleante familiei. Dumnezeu să-l ierte si să-l odihnească în pace! (368155)

Familia Constantin si Stela Simirad regretă disparitia prematură a distinsului profesor doctor IORDACHE TUDOSE si transmite sincere condoleante familiei îndoliate.

Familia Alexandru Pralea este alături de familia Chidovăt, la greaua pierdere suferită. Nu-l vom uita niciodată pe NICU!

Familia doctor Otilia Voroniuc este alături de doamna dr Carmen Tvigun, în aceste momente grele. Condoleante familiei îndoliate.

Familiile Mafteciuc și Donisă sînt alături de Didina Andriesei, în aceste momente de grea suferintă, pricinuite de disparitia prematură a sotului. Sincere condoleante. Dumnezeu să-l odihnească în pace!

Familia Grosu este alături de Argentina si Culiță Pinzaru, in greaua încercare pricinuită de decesul tatălui, si transmite sincere condoleante. (368311)

Colegele de la Magazinul 1 - S.C. AGRICOLA S.A. sînt alături de doamna Cozma, la greaua pierdere a sotului, și transmit condoleante. (369477)

Colectivul S.C. AZC UTIL SRL transmite sincere condoleante dlui ing. Anton Mihăilescu și familiei, pentru pierderea suferită. (369387)

Laboratorul de Genetică al ICB Iasi regretă, profund, disparitia distinsului prof. univ. dr IORDACHI TUDOSE și transmite condoleanțe îndoliatei familii. (369382)

Doctoranzii în Genetică aduc un ultim și pios omagiu prof. univ. dr IORDACHI TUDOSE și transmit condoleante nemîngîiatei familii. (369382)

Eva Bernadeta, cercetător științific la S.C.A. Podu Iloaiei, își exprimă profundul regret pentru trecerea în lumea umbrelor a distinsului prof. univ. dr IORDACHI TUDOSE - reputat cercetător, ilustru genetician, cadru didactic de o înaltă ținută morală și profesională -, îi aduce un pios omagiu și transmite sincere condoleanțe și adînci regrete familiei îndoliate. (369384)

Avocat Radu Oană transmite sincere condoleanțe întregii familii Tudose, îndoliată pentru greaua pierdere suferită. Dumnezeu să-l odihnească în pace!

Colectivul de salariați al Uniunii Județene a Caselor de Ajutor Reciproc ale Salariatilor transmite condoleante familiei Enăsescu, pentru trecerea în neființă a celei care a fost salariata institutiei noastre. Dumnezeu să o odihnească în pace! (368189)

Familia I. Trandafir transmite sincere condoleante familiei dr Oprisan, pentru pierderea suferită. (368190)

Familia Trandafir este alături de Mariana si copiii săi, impartăsindu-le durerea, la pierderea celui care a fost un deosebit sot si tată - prof. univ. dr IORDACHI TUDOSE. (368190)

Colectivul de cercetători stiintifici de la S.C.A. Podu Iloaiei regretă profund trecerea în neființă a distinsului prof. univ. dr IORDACHE TUDOSE - reputat genetician, cadru didactic cu o aleasă ținută morală si profesională - și îi aduce un ultim omagiu și transmite sincere condoleante familiei îndoliate. Dumnezeu să-l odihnească în pace! (368192)

Comemorări

Joi, 20 martie 1997, se împlinesc 6 luni de la trecerea în neființă a celui care a fost un bun sot, tată, bunic și frate - col. veteran DUMITRU RĂILEANU. Familia îndurerată aduce un pios omagiu sufletului său bun și va veghea somnul său vesnic. Îi rugăm pe toti cei care l-au cunoscut si apreciat să păstreze un minut momoriei celui decedat. (368092)

Plecînd prea timpuriu în lumea nemărginirii, sper că, de acolo, unde tu ești, la zi aniversară, toti îngerii să te înconjure în ceruri, să te ridice, rugîndu-se pentru tine. În memoria LUMINITEI FLORINA CATRINOIU. Puiu Bărbulescu. (368154)

Viorica Iconomu aminteste, cu durere, împlinirea unui an de cînd inima scumpei sale mame ISPASIA AMOHOAIEI a încetat să mai bată. Florile primăverii, pe tristul tău mormînt, vor fi udate de lacrimile mele, iubită mamă! (368157)

Familia îndoliată anunță, și pe această cale, că pe 27 martie 1997, se împlineste un an de cînd dragul ei CODRIN DRAGU OANCEA, 23 ani, student, a plecat în eternitate. Comemorarea va avea loc sîmbătă, 22 martie a.c., orele 11.00, la cavoul familiei, din Cimitirul "Eternitate" (sau Biserica "Buna-Vestire", in caz de ploaie). Dumnezeu să-l ierte si să-l odihnească în pace! (368180)

Mulțumiri

■ Familia ing. Radu și Roxana Ungureanu multumeste tuturor acelora care au fost alături de ea, la durerea cauzată de pierderea mamei și soacrei, cea care a fost avocat pensionar ERNESTINA VASILIU.

■ Doina Butuc și Maria Anghel, două femei blestemate de Dumnezeu, care au trecut prin disperate clipe de neliniste, țin să multumească, din inimă, tuturor celor care au fost alături de noi, cu ajutoare materiale și financiare, la inmormintarea copilului nostru. Prin aceste rînduri, dorim să multumim conducerii ziarului MONITORUL, care a stiut să sensibilizeze opinia publică, demers în urma căruia am putut să ne îngropăm copilul. De asemenea, le urăm sănătate și spor în afaceri firmelor: DOMIRO, avocat Vlasov, S.C. MUDOR CASA CU CERDAC, parintelui VIOREL, iar persoanelor care au vrut să rămînă anonime le urăm fericire și Dumnezeu să fie tot timpul alături de ei. Mii de multumiri.

AGENDA AUTO

Castrol
dealer autorizat
INFOTEC SRL
luni - vineri 9,00 - 18,00
sîmbătă 9,00 - 14,00
Str. Împăcării nr. 35, bl. 919
☎ 221405, 126816
MICHELIN
DUNLOP
BOSCH
ȘIX SRL
- vopsele STANDOX
luni - vineri 9,00 - 18,00
sîmbătă 9,00 - 12,00
Străpungere Ștefan cel Mare nr. 3
☎ 117557

BOSCH
MONROE amortizoare
RUEDAS SRL
luni-vineri 8,00 - 20,00
sîmbătă 8,00 - 16,00
duminică 9,00 - 14,00
Str. Armeană nr. 5, tel. 112239

TOFAN GRUP
luni - vineri 8,00 - 16,00
Șos. Păcurari nr. 92
în incinta TRANSMIXT SA
(AUTOBAZA 2)
☎ 032/154.343

AUTO RICAMBI
auto ricambi
• Importator piese auto
luni - vineri 9.00 - 18.00
sîmbăta 9.00 - 14.00
☎ 225151 (magazin) Piata CUG
☎ /FAX 232856 (birouri)

SERVICE MOARA DE FOC
MOLDOVA TRICOTAJE
• Mecanică, tinichigerie, vopsitorie, vulcanizare
Program 9,00 - 16,00
str. Moara de Foc nr. 29 ☎117016

PARBRIZE
A.G.E.R. SERVICE
• Geamuri import vest pentru toate tipurile de autovehicule (și en gros)
• Asigurăm și montaj, cu set de soluții originale
Str. N. Gane nr. 15 ☎/FAX 210351

AUTOSHOP
luni - vineri 8,00 - 22,00
sîmbătă 8,00 - 18.00
Str. Nicolina nr. 33
(rond vechi CUG)
☎221849; FAX 222403

BRAS srl
luni-sîmbătă 8.00-20.00
duminică 8.00-13.00
Str. Silvestru nr. 4
☎/fax 214.910

S.C. INTER EXPRESS SRL
• Piese de schimb, anvelope, acumulatori, accesorii
Program 8,00 - 18.00
Str. Socola nr. 18 (lîngă Cotnari)
☎ /FAX 230278

BERTO IMPEX SRL
COMUNICATII ȘI SISTEME DE SECURITATE
DISTRIBUITOR ZONAL
•Alarme auto ENFORCER - SUA
Hotel Traian, cam. 402/412
☎ /FAX 211114

AMRS SRL
• Amortizoare SACHS
Ford
luni - vineri 8,00 - 18,00
sîmbătă 8,00-12,00
Str. Păcurari nr. 78
☎ 032/214150

☎ TELEFOANE UTILE: FARMACII

1. **FARMACIA A.T.I.- PULS**
Soseaua Natională 164, bl. D (Podu Ros)
zilnic : 8.00 - 20.00
sîmbăta :9.00 - 18.00
duminica : 9.00 - 18.00
☎ 233.242, 233.223

2. **FARMACIA SF. LAZĂR -**
zilnic : 8.00 - 20.00
sîmbăta : 8.00 - 14.00
duminica : 8.00 - 14.00
☎ 230.153

3. **NOREX PHARM**
Str. Grigore Ureche nr. 1
(Centrul Civic, lîngă Tribunal)
zilnic: 8.00 - 20.00
sîmbăta: 9.00 - 18.30
duminica: 9.00 - 13.00
☎ 216.382

4. **FARMACIA GHITUN -**
Cuza Vodă 27
zilnic : 7.00 - 20.30
sîmbăta : 8.00 - 15.00
☎ 147.077, 231.876

5. **SALVIA**
Cuza Vodă 1
zilnic : 7.30 - 20.30
duminică : 8.30 - 14.00
☎ 210.340

6. **SEMIS -**
Străpungere Silvestru nr.7
zilnic : 8.00 - 20.00
duminica: 9.00 - 17.00
☎ 210.542

7. **REMEDIA -**
Str. Gării 30
zilnic : 7.30 - 20.00
sîmbăta : 8.00 - 14.00
duminica : 8.00 - 14.00
☎ 146.325

8. **FARMACIA 4**
Bd. Stefan cel Mare nr. 3
zilnic : 7.30 - 19.30
sîmbăta : 8.30 - 13.30
☎ 142.020

9. **BEST FLORA**
Str. Vasile Lupu 108
zilnic: 8.00 - 20.00
duminica: 8.00 - 14.00
☎ 271.962

10. **FARMACON**
Str. Gavril Muzicescu
(lîngă Palatul Telefoanelor)
zilnic: 8.00 - 21.00
sîmbăta: 8.00 - 16.00
duminica: 8.00 - 14.00
☎ 213.050

11. **LIMA FARM**
Bulevard Tudor Vladimirescu 306
zilnic: 7.30 - 19.00
sîmbăta: 8.00 - 13.00
duminica: 10.00 - 12.00
☎ 114.453

12. **FARMACIA NR. 1 Iași**
B-dul Dacia nr. 32
zilnic: 8.00 - 16.00
sîmbăta: închis
☎ 153.498

13. **FARMACIA NR. 2 Iași**
Piața Unirii nr. 3
zilnic: 7.00 - 20.00 - 7.00
sîmbăta: program permanent
duminica: program permanent
Farmacie cu gardă
☎ 116.029

14. **FARMACIA NR. 7 Iași**
Socola nr. 9, bloc E.1
zilnic: 7.00 - 20.00
sîmbăta: 8.00 - 14.00
☎ 132.293

15. **FARMACIA NR. 9 Iași**
Salciilor, bloc 828 Nicolina II
zilnic: 7.00 - 20.00
sîmbăta: 8.00 - 14.00
☎ 122.782

16. **FARMACIA NR. 11 Iași**
Vasile Lupu 160, bloc G.3
zilnic: 10.00 - 18.00
sîmbăta: închis
☎ 175.457

17. **FARMACIA NR. 15 Iași**
B-dul Independentei nr.23
zilnic: 7.00 - 20.00
sîmbăta: închis
☎ 116.408

18. **FARMACIA NR. 50 Iași**
Vasile Lupu 8, bloc D.3
zilnic: 7.00 - 20.00
sîmbăta: 8.00 - 14.00
☎ 172.867

19. **FARMACIA NR. 86 Iași**
Str. Măgurii nr. 4, Nicolina II
zilnic: 7.00 - 20.00
sîmbăta: 8.00 - 14.00
☎ 122.459

20. **UNITATEA TEHNICO-MEDICALĂ Iași**
Sălciilor, bloc 828, Nicolina II
zilnic: 8.00 - 16.00
sîmbăta: închis
☎ 124.646

21. **ALSOC - FARMAVITA**
Sf. Andrei nr. 4
(lîngă Biserica Sf. Andrei)
zilnic: 9.00-19.00
sîmbăta: 9.00-14.00
duminica: 9.00-14.00
☎ 112043

22. **FARMACIA FRUMUSETE FARMEC**
Păcurari, bl. 540
zilnic : 8.00 - 19.00
sîmbăta : 8.00 - 15.00
☎ 163.615

23. **EUROPHARM HOLDING**
Cerna 1 (Mircea cel Bătrîn)
zilnic : 8.00 - 20.00
sîmbăta : 8.00 - 14.00
duminică: 8.00 -14.00
☎ 224.109

24. **ANDA FARM**
Sos. Păcurari, bl. 474
zilnic : 8.00 - 20.00
sîmbăta : 8.00 - 16.00
duminică : 9.00 - 13.00
☎ 252.254

25. **SANOFARM**
Aleea Sadoveanu 4A
zilnic : 8.00 - 17.00
sîmbăta : 8.00 - 12.00
☎ 147.162

26. **ALDAMED - TEHNICĂ MEDICALĂ**
V. Alecsandrii 1
zilnic : 8.00 - 19.00
sîmbăta : 8.00 - 15.00
☎ 215.500

27. **BABY FARM**
V. Lupu 70-74
zilnic : 8.00 - 20.00
duminică: închis
☎ 271.357

28. **TEOFARM**
Tutora 2
zilnic : 8.00 - 20.00
duminică: închis
☎ 231.118

TELEFOANE UTILE
CABINETE ȘI FARMACII VETERINARE AUTORIZATE

1. CABINET VETERINAR SALVANIM
Str. Uzinei nr. 32
zilnic: 10.00 - 13.00; 15.00 - 18.00
sîmbătă, duminică: 10.00 - 13.00
☎ 032/212184

2. FARMACIA VETERINARĂ BIOVET
Strada Primăverii, nr. 23 (lîngă Policlinica Industrială)
Program:
zilnic: 9.30 - 17.30
sîmbătă: 9.30 - 13
duminică: închis
☎032/233414

3. CABINET VETERINAR INTERSERVICE VET
S.C. Interservice Vet
Strada Sf. Atanasie, Nr. 12
zilnic :10.00 - 13.00, 16.00 - 20.00
sîmbăta : 10.00 - 13.00
duminica : 10.00 - 13.00
☎ 032/217111

4. ASOCIAȚIA CHINOLOGICĂ A MUNICIPIULUI IAȘI
(singura recunoscută de A.CH.R. și F.C.I)
Strada Sf. Atanasie, Nr. 12
Relatii la toate cabinetele veterinare particulare autorizate sau la telefon:
☎032/217111

5. CABINET ȘI FARMACIE VETERINARĂ
S.C. UNIVET SRL
Strada Ion Creangă, nr 15 (lîngă Alimentara Triumf)
Program
zilnic : 9.00 - 13.00, 15.00 - 20.00
sîmbăta : 10.00 - 13.30
duminica : 10.00 - 13.30
☎ 032/176647

6. FARMACII VETERINARE INTERSERVICE VET
S.C. Interservice Vet
Strada Arcu, Nr. 33
zilnic : 9.00 - 17.00
sîmbăta : 9.00 - 13.00
duminica : închis
Piața Chirilă
zilnic : 9.00 - 17.00
sîmbăta : 9.00 - 13.00
duminica : închis

7. CABINET VETERINAR ANIMAVET
Str. Aleea Oltea Doamna nr. 4
(În spatele Bisericii Catolice din Nicolina)
zilnic: 10.00 - 13.00; 16.00 - 19.00
sîmbăta, duminica: 10.00 - 13.00
☎ 032/220028

☎ TELEFOANE UTILE

☎ SALVARE: 961
☎ POMPIERI: 981
Pascani: 981, 761774
☎ POLITIE:
Inspectoratul Judetean Centrala 140720; Dispecerat 146666; Municipiu Centrala 140020 Dispecerat 146840/955 Ofiter de serviciu 146850; Serviciul Circulatie - 140070.
☎ SERVICII MEDICALE MOBILE CORPO-SAN (asistentă medicală non-stop de urgentă la domiciliu): 113130
☎ PROTECTIA MUNCII.: 116139
☎ ASOCIATIA ROMÂNĂ ANTI-SIDA, HOTLINE SIDA: 210024
☎ AGENȚIA C.F.R.: 147673
☎ INFORMATII GARĂ: 146333
☎ AUTOGARĂ: 146587
☎ TAXICOM, dispecerat: 953, 146593
☎ GO-TAXI, dispecerat: 222060
☎ TAXI ROMARIS, dispecerat: 215555, 222222
☎ TAXI LYON TRANZ, dispecerat: 214214
☎ AGENTIA TAROM: 115239
☎ INFORMATII AEROPORT: 174058;271590
☎ STATII PECO: Bas Ceaus - 176865; Aurel Vlaicu - 175872; Bucium - 132891; Crisan - 112182; Păcurari - 164142; Sărărie - 147480.
☎ A.C.R. - informatii utile: 112345, 130177.
☎ DISPECERATE: R.A. Gaz-Metan - 928; 141737; R.A. Apă-Canal - 214271 (centrala - 215410); Renel - 147070, deranjamente - 929; Termoficare - 141956; R.A. Locuinta - 112434; Telefoane - Deranjamente - 921;
☎ GARDA FINANCIARĂ: 114065, 12427.
☎ ADMINISTRATIA FINANCIARĂ: 143030
☎ TRIBUNAL: 146300
☎ PROCURATURĂ: 212566
☎ CAMERA DE COMERT: 117757
☎ CENTRUL MILITAR JUDETEAN: 146370
☎ STATUL MAJOR JUDETEAN DE APĂRARE CIVILĂ: 214470
☎ HOTELURI: Moldova - 142225; Traian - 143330; Unirea - 142110; Continental - 114320; Sport - 232800; Orizont - 112700
☎ POLICLINICA CU PLATĂ: triaj informatii - 117244
☎ OFICIUL JUDETEAN PENTRU PROTECTIA CONSUMATORILOR: 145392.
☎ AGENȚIA DE PROTECTIA MEDIULUI: 214357
☎ LABORATOR ANALIZE "PRO FAMILIA": 230431
☎ FUNDATIA PENTRU PROTECTIA ANIMALELOR "SALVANIM" - anunturi pierderi/găsiri animale: 212184
☎ Vama Nicolina - 142817
☎ Punct vamal Of. Postal 13 - 113093
☎ Directia Regională Vamală Iasi - 127779; 130154

CARNETUL ZILEI

VREMEA

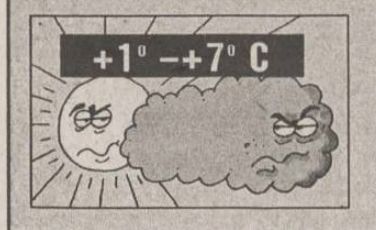

■ Vremea se va încălzi ușor, iar ca aspect va fi predominant închisă. Cerul se va înnora treptat și, în partea a doua a intervalului se vor semnala precipitații mixte. Vîntul va sufla slab la moderat, cu intensificări trecătoare din sector sudic. Temperatura aerului va înregistra valori minime cuprinse între 1° și 3° C, iar maxime între 4° și 7° C. **(Mihaela GÎRȚU - Centrul de Prevedere a Vremii Bacău)**

CLUBUL CULTURAL "JUNIMEA"

■ Muzeul Literaturii Române Iași organizează, astăzi, la orele 17.00, la Clubul cultural "Junimea", ședința săptămînală a Atelierului de creație. Va citi poezie Anca-Gina Ciobanu. Invitatul serii scriitorul Emil Iordache. În cadrul aceleiași seri, va fi vernisată expoziția de pictură Florin Buciuleac. Prezintă criticul de artă Valentin Ciucă. Moderator Vasilian Doboș.

HOROSCOP

BERBEC
(21 mart. - 20 apr.):

Nu trebuie să vă lăsați păgubaș(ă) atît de ușor, nu trebuie să mai insistați mult. Rezistența adversarului a început să se tocească, neclintirea lui e aparentă.

TAUR
(21 apr. - 20 mai):

Acțiunile și atitudinile dvs. au început să fie ușor de anticipat și de contracarat. Diversificați-vă mijloacele și scoateți-vă din cap că altul e mai prost.

GEMENI
(21 mai - 21 iun.):

V-ați reabilitat în fața colegilor, dar cel mai mult în fața ochilor dvs., ceea ce contează chiar mai mult. Cearta cu sine vă costă uneori exagerat.

RAC
(22 iun. - 22 iul.):

Situația a devenit îngrijorătoare, dar măsurile pe care le luați nu sînt cele mai bune. Vă pripiți mai ales în ce privește oamenii pe care îi alegeți.

LEU
(23 iul. - 22 aug.):

Prea multă sinceritate strică, uneori lucrurile bolmojite aduc mai multe rezolvări. În al doilea rînd, nu aveți nici o dovadă de loialitate de la interlocutor.

FECIOARĂ
(23 aug. - 22 sept.):

Respectați cu mai multă strictețe regula jocului și veți fi la rîndul dvs. respectat(ă). Asta nu înseamnă naivitate, ci doar o formă de fair-play.

BALANȚĂ
(23 sept. - 22 oct.):

Nu trebuie să vă pierdeți cumpătul de la prima rezistență întîlnită în cale. Știați foarte bine că drumul nu va fi presărat cu flori de cireș.

SCORPION
(23 oct. - 21 nov.):

Schimbările prea rapide ale locului de muncă nu v-au dat posibilitatea să finalizați mai nimic. Dar nici nu puteți refuza propunerile ce vi se fac.

SĂGETĂTOR
(22 nov. - 21 dec.):

Graba strică treaba, nu vă mai repeziți să le faceți pe toate deodată. Nici nu ați apucat măcar să analizați toți factorii ecuației și v-ați pus pe treabă.

CAPRICORN
(22 dec. - 19 ian.):

Nu este vorba de-o catastrofă, așa cum vi se pare dvs., sînteți o fire sceptică. Alarmele false vă pot provoca reacții din cele mai neașteptate.

VĂRSĂTOR
(20 ian. - 18 febr.):

Lipsa de experiență va putea fi compensată prin alte calități, la fel de importante. Nu vă lipsește voința de-a face, nici capacitatea de a dinamiza.

PEȘTI
(19 febr. - 20 mart.):

Tensiunile nou create au venit pe fondul unei lipse acute de comunicare. Va fi nevoie să reveniți încetul cu încetul la vechile surse de informare.

LEGENDA:

- *vă paște ghinionul;*
- *prudența e mama înțelepciunii;*
- *n-aveți nimic de pierdut;*
- *șansa vă surîde*

CALENDARUL CREȘTIN - ORTODOX

✝ Sf. mc. Hrisant, Daria și Ilaria

CALENDARUL CATOLIC

Sf. Iosif, soțul sf. Fc. Maria

FARMACII DE GARDĂ

Farmacia nr. 2, Piața Unirii

SPITALE DE GARDĂ

Spitalul "Sf. Spiridon" (tel. 142730): Clinica a II-a Medicală; Clinica I Chirurgie; **Maternitatea "Elena Doamna"** (tel. 210390/ 210394/210392).

INTEGRAMA ZILEI

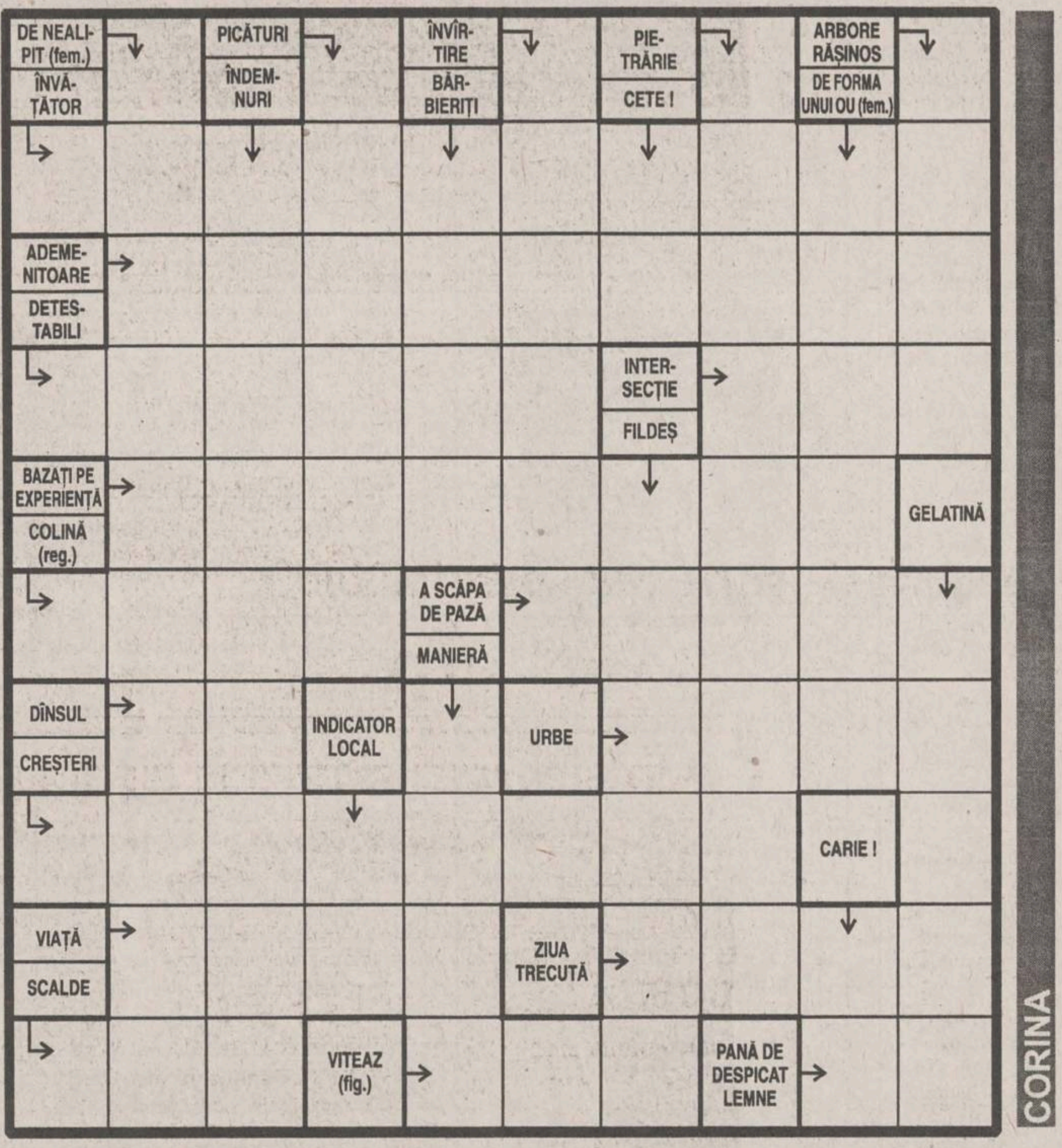

SOLUȚIA INTEGRAMEI DIN NUMĂRUL PRECEDENT

C; S; B; S; A; CONTRARIAT; SERA; EMUL; STAULE; ITE; IMN; PILOT; OS; ALO; ARI; IC; USORI; STOIC; GATA; OPRIRI; AL; CRAI; OVARE; INSOLATIE.

SERVICII UTILE

REPARAȚII ARAGAZE
☎ - 032/132141

CMM "SALTEX"
executǎ
PLĂPUMI, SALTELE
☎ - 032/116166

CONTABILITATE, EXPERTIZE ȘI AUDIT
☎ - 032/113486

CONSTRUCȚII METALICE
Închideri balcoane, atelier mecanic
☎ - 032/117512

S.C. 6M REPARAȚII FRIGIDERE
Garanție 2 ani
☎ - 032/251006

REPARAȚII FRIGIDERE
La domiciliul clienților
☎ - 032/145523

INSTALAȚII SANITARE, ÎNCĂZIRE ȘI ELECTRICE
☎ - 032/155479

SPĂLĂTORIE, CURĂȚĂTORIE CHIMICĂ RAPIDĂ
SC RAINBOW SRL
☎ - 032/124636

JOYEUX JOUJOU
Grădiniță de limbă franceză
☎ - 032/114263

SC "POLAR SERVICE" SRL
Reparații figidere
☎ - 032/220859

Oferta săptămînii: tehnică de calcul - birotică

OPEN SYSTEMS
Calculatoare PGA
5x86, Pentium,K5
Sediu: Bradului 1, tel 225101, 225141 Birotică: Stejar 3, tel 174759 Magazin: tel 113545
Canon
imprimante
copiatoare, faxuri

Beta Line
COMPUTERS - SERVICE - ACCESORIES
Iasi,B-dul Tudor Vladimirescu, nr. 22 tel./fax: 032/271281
Calculatoare, periferice, service, consulting și instalări rețele
compace COMPUTERS Western Digital Microsoft hp HEWLETT PACKARD EPSON ADI Systems

US UNITRADE SYSTEMS
UNITRADE SYSTEMS
Centru autorizat comercializare, distribuție, suport tehnic și service
EPSON COMPAQ ZENITH DATA SYSTEMS ARX Konica
Iași, B-dul Copou nr. 4, tel: 216413, 216412 ; fax: 216412 Magazin QUARTZ, Bd. Independenței, Y1-Y2, tel./fax: 146152
Diskete
CD-uri inscriptibile
Verbatim

Universal RX
Master Value Added Reseller
SALIENT
K5, Pentium, 6x86, Pentium Pro, MMx
Calculatoare
Căutăm Dealeri!
12 RATE
30% AVANS
48 ore TESTE
3 ani GARANȚIE
Iași, Str. Grigore Ureche nr. 3
Tel./Fax 032-212660, 217254

KEN KEN
COMPUTERS &SERVICE
Distribuitor SPRINT, SEIKOSHA, Paradox
Dealer Microsoft®, Minolta.
CALCULATOARE 5x86, Pentium, Pentium Pro
IMPRIMANTE, CONSUMABILE, SOFT
COMPONENTE, SERVICE
Iași, str. Sf. Lazăr nr. 49
tel./fax 032/231303, 231556

LIVIUS
SALIENT MASTER VAR
Master V.A.R. SALIENT
Calculatoare SALIENT
Imprimante ace/jet/laser/color
Componente și accesorii multimedia
Instalare. Instruire. Service
Iași, str. Fătu 1A
tel./fax 032/112221, 115922
e-mail: livius@mail.cccis.ro

Omega R.T.
Calculatoare 486, 5X86
AMD K5, Cyrix 6x86
INTEL Pentium
Imprimante,Consumabile
Produse multimedia
Iași, str. Sf. Lazăr 4A, bl. Peneș Curcanu
tel./fax: 116520
omegart @mail.cccis.ro

SERCOM
HEWLETT PACKARD Authorized Reseller
PARTENER AUTORIZAT HEWLETT PACKARD, DTK
Calculatoare
5x86, INTEL Pentium, 6x86
IMPRIMANTE,
CONSUMABILE, BIROTICĂ
Iași, B-dul N. Iorga nr. 46,
tel./fax: 231001, 122589

dtk® ACE COMPUTERS
distribuitor autorizat
5x86, AMD K5
Calculatoare DTK ISO 9001
Intel Pentium 120-200 MHz
Pentium MMx
Instalare. Service. Consultanță
Iași, str. Grigore Ureche, bl. W. Mărăcineanu
tel./fax 032/213122, 213130

Universal RX Distribuitor Canon
imprimante cu jet, laser
Canon
& consumabile
Iași, str. Grigore Ureche nr. 3
Tel. 032 - 212660, 217254

SYSCAD
CALCULATOARE,
Imprimante,
Soft, Service, Accesorii,
Consumabile
Tel./Fax 032/213785, 217166, 115811
http://home.cccis.ro/~syscad

TH INVEST
program de contabilitate și gestiune
MENTOR
- înregistrări contabilitate automate!
- plata în sistem leasing
tel:032/217260, e-mail: thinvest@mail.cccis.ro

elcom® INTERNATIONAL societate ROMÂNO-GERMANĂ
Echipamente-tehnică de calcul
Cele mai bune, cele mai ieftine !
Opțiunea ideală !
Iași, str. C. Negri nr. 4, tel. 032 / 217233

EuroBIT
Imprimantă Canon BJC 240 color-A4
2.529.000 lei
access INTERNET gratuit - 1 lună
Iași, str. A. Panu nr. 36, bl. 1B, tel./fax 032/214010, 211494

dtk® ACE COMPUTERS
Imprimante
HP, Canon, EPSON
Consumabile
Iași, str. Grigore Ureche, bl. W. Mărăcineanu
tel./fax 032/213122, 213130

RADIX
Computere
Pentium, AMD-K5, 6x86
Imprimante
Consumabile
hp HEWLETT PACKARD Reseller Plus
Iași, B-dul Copou, nr. 3, etaj II; tel. 032/212453 tel./fax/ 032/210423

QUARTZ MATRIX
Sediul Central
Bd. Stefan cel Mare, Casa Modei, et.2
Tel. 032-21.72.48 / 21.72.58, Fax. 032-21.72.62
E-mail : qmatrix @ cccis.ro
Service
Sos. Pacurari nr. 8, bl. 558
Tel. 032-15.70.90 / 16.55.58, Fax. 032-16.55.58
COMPAQ
EPSON
TOSHIBA
CALCULATOARE
IMPRIMANTE, CONSUMABILE
COPIATOARE, TELEFAXURI

RTD® RomUS
TRADING & DEVELOPMENT
Austin - Texas Company
Calculatoare RTD
5x86, K5, 6x86
Monitoare
SMILE LR/NI
REDUCERI
pentru elevi și studenți
Iași, Bd. Copou 3, Tel/Fax: +40-32-210.492

CARNETUL ZILEI

TVR 1

7,00 TVM. Telematinal
8,30 Serial de familie: Cei din Magador (Franța). Ep. 2
9,20 Film serial (r): Santa Barbara (SUA) - ep. 612
10,00 Știri
10,05 Videolexicon. Bucureștii amintirilor...; Condimentele (V); Legendele Dunării; Gheorghe Focșa, etnograf și etnolog
11,05 Un cîntec, o floare... Cîntece de lume cu: Maria Dragomiroiu, Alina Mavrodin, Oana Hanganu, Cristina Turcu-Preda, Camelia Danciu, Adriana Mihai, Ștefan Hruscă
11,40 Prin muzee. Sculptorul Ion Irimescu la 94 de ani
12,00 Știri
12,05 Film serial (r): Andrea Celeste (Argentina). Ep. 148
12,55 Ritmuri muzicale
13,05 Desene animate: Aventuri în orașul elefanților (Canada, 1992)
13,30 Scena (r)
14,00 Știri
14,10 Muzica pentru toți. Integrala capodoperelor. Ep. CCCXXXII
15,00 TVR Cluj-Napoca. Observator: Perspective și preocupări în cardiologie; Agenda muzicală; Șevalet; Jazz club; Reporter în anchetă: Carnea - o delicatesă?
16,00 Ieșirea din cerc. Mafia cimitirelor
16,35 Desene animate: Bugs Bunny (SUA)
17,00 Știri
17,10 Viața școlii. Scurt pe 2! Invitat dl Virgil Petrescu, ministrul Învățămîntului; Alo, aici liceul... Invitați reprezentanți ai Grupului Școlar "Viilor" și al Grupului Școlar de Industrie Ușoară; "Dragă Ministerule..." Invitat Florin Diaconescu, secretar de stat la Ministerul Învățămîntului; Concursuri școlare: olimpiadele
17,40 Magazin sportiv
18,30 Roata norocului - bucuria jocului! Joc de cultură generală, în care inteligența, intuiția și norocul participanților concurează, în egală măsură, cu cele ale telespectatorilor. Prezintă: Diana Stancu și Daniel Pitei
19,00 Căsuța cu povești
19,05 Reflector. Afaceri ca pe roate!
19,30 Film serial pentru tineret: California visează (SUA). Ep. 16
19,55 Doar o vorbă "să-ți" mai spun! Coproducție. Invitat George Pruteanu
20,00 Jurnal; Buletin meteo; Ediție specială
21,00 Recital Laurențiu Cazan
21,25 FOTBAL: Atletico Madrid - Ajax Amsterdam. Meci din sferturile de finală (retur) ale Ligii Campionilor. Transmisiune directă de la Madrid. Comentator Bogdan Cosmescu
23,30 Jurnalul de noapte

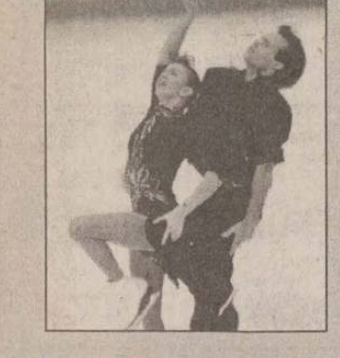

23,45 Campionatele mondiale de patinaj artistic. Proba de perechi - programul liber. Înregistrare de la Lausanne, Elveția. Comentator Cristian Țopescu

Posturile de televiziune își rezervă dreptul de á-și modifica programul în ultimul moment, în funcție de evenimentele zilei sau de necesitățile lor proprii.

TVR 2

8,30 Desene animate: Piticii cosmici (Spania, 1992)
9,00 Ora de muzică. Lucrări pentru două violoncele de: Boccherini, Popper, Rossini și Viotti. Interpretează Maria Amarinei-Oțeleanu și Constantin Vesterneanu
10,00 Lumină din lumină (r)
11,00 Magazin satelit. Lumea altfel decît o știm; Impactul modei: Valentino; America - atracție și inedit; Începuturile desenului animat (WorldNet USIA); Orizont social-economic: Copiii străzii; Mondializarea comerțului
13,00 Jazz collection: Gerry Mulligan (Arte)
14,00 Transfocator (r)
14,30 Serial documentar (r): America sălbatică (SUA)
15,00 Desene animate: Tata cu picioare lungi (Japonia, 1990)
15,30 De lingua latina. Lapidarium; Virgiliu-Georgica (II); Cuvinte înțelepte: "Vulpes pilum mutat, non mentem"
16,00 Recital Isabel Pantoja (TV Spaniolă)
16,20 Film serial: Top Model (Brazilia 1990). Ep. 46
17,15 Tribuna partidelor parlamentare
17,40 Film serial: Andrea Celeste (Argentina). Ep. 154
18,30 Emisiune în limba maghiară. Știri; Desene animate; Film serial; La o ceașcă de cafea...
20,00 Arte vizuale. O familie de artiști. Întîlnire cu sculptura lui Peter Balogh, în ambianța tapiseriei și costumelor Angelei Balogh și Angelei Balogh-Călin
20,30 Curat... murdar. Evaziunea fiscală. Emisiune de Sorin Burtea
21,00 CREDO. Fundamentalism și integrism
22,00 TVM Mesager
22,25 Film serial: Frumoasa și bestia (SUA, 1989). Ep. 35
23,15 Info-art: 7 arte în 7 zile; Plastică: Pavel Șușară
23,20 Doar o vorbă "săț-i" mai spun! Coproducție. Invitat George Pruteanu (r)
23,25 FOTBAL: Auxerre - Borussia Dortmund. Meci din sferturile de finală (retur) ale Ligii Campionilor. Înregistrare de la Auxerre. Comentator Cosmin Băleanu.

TVR INTERNAȚIONAL

21,30 Telejurnal. Revista presei
22,10 Economia
22,25 Pulsul străzii
22,30 INFO. Buletin de știri în limba engleză
22,35 Creare Humanum Est. Magazin de creativitate românească
22,50 Diplomat '97
23,00 INFO. Buletin de știri în limba franceză
23,05 Ferestre spre România. "Arta de a avea umor". Decernarea premiilor Asociației Umoriștilor din România
23,30 Tezaur folcloric - revistă de etnografie și folclor
0,10 Documentar. Pe urmele lui Milescu Spătaru
0,40 22,15 INFO. Buletin de știri în limba germană
0,40 Autograf muzical
0,50 24 de ore.

TV SATELIT - RECOMANDĂRI

11,50 Jim Bergerac (s): Cu cărțile pe masă ■ 12,50 M6 express ■ 12,55 Papa Schultz (s): Martorul ■ 13,30 Căsuța din prerie (s): Libertatea ■ **19,10 Acapulco HEAT** (ș): Operațiunea dragon ■ 20,00 Superman (s): Inima dragonului ■ 21,00 O familie trăznită (s): Aniversarea căsătoriei ■ 21,35 Ecolo 6 (mag.) ■ **21,45 Strigătul liniștii** (f. Franța). Regia Jacques Malaterre; cu: Alexandra Vandernoot, Guillaume Garcia ■ 23,45 72 de ore în infern (f., SUA). Regia Michael Tuchner; cu: Jill Claybungh, Le Vam Burton

8,50 Mork din Ork. Mork continuă... (s.co, SUA, 1981) ■ 9,20 Toți sub același acoperiș. Cîinele trebuie să dispară! (s.co, SUA, 1990/r) ■ **10,20 Dance Academy** (co., Italia/SUA/,1987). Regia Ted Mather. Cu: Tony Dean Fields, Steve La Chance. ■ 17,05 Desene animate și program pentru copii ■ 18,55 Toți sub același acoperiș (s.co, SUA, 1996) ■ ■ 20,00 O familie grozav de drăguță. Fotomodelul (s.co., SUA, 1989)■ **21,15 Arșița violenței** (f.p., 1996). Regia Arthur Allan Seidelman. Cu: Lolita Davidovich, J.A. Preston. Orgolioasă agentă FBI Sally Russell primește misiunea de a clarifica niște cazuri de incendii, familiile afectate făcînd parte din Amish-People, ale căror obiceiuri și comportament o derutează la început pe Sally, dar în curînd aceasta începe să le înțeleagă modul de viață și își pune întrebări în ce privește propria-i scară de valori...

10,00 Străzile din San Francisco. Ziua judecății (s.p., SUA, 1976). Cu: Karl Malden, Michael Douglas ■ 11,00 Găsești cuvîntul? (joc rebusist) ■ 16,00 Nava spațială Enterprise. Generația următoare. Puterea naniților (s. SF, SUA, 1989). Cu: Patrick Stewart, Jonathan Frakes ■ 17,00 Baywatch. Salvamarii din Malibu. Cuțitarul (s. aventuri, SUA, 1991).■ 21,15 Un bavarez la Rügen. Copiii PS (s.p., Germania, 1996) ■ 22,15 O crimă pentru Quandt. Șarlatani înșelați (s.p., Germania, 1996)

8,35 Între noi (s., Germania, 1995) ■ 9,05 Vremuri bune, vremuri rele (s/r, Germania, 1995) ■ 9,45 Springfield Story (s., SUA, 1989) ■ 10,35 Clanul din California (s., SUA, 1991) ■ 11,30 Frumos și bogat (s., SUA, 1993) ■ 12,00 Prețul e fierbinte. Emisiune-concurs ■ 12,30 Duelul familiilor. Emisiune-concurs ■ 20,40 Vremuri bune, vremuri rele (s., Germania 1995) ■ 21,15 Avanpremiera Ligii Campionilor cu Günter Jauch și Franz Beckenbauer ■ **21,30 Magazinul Ligii Campionilor** ■ 22,30 Pauza și în continuare cele mai frumoase momente

10,30 Patinaj artistic. Campionatele mondiale de la Lausanne, Elveția. Selecțiuni din ziua precedentă ■ **12,00 Fotbal. Cupa UEFA** ■ 14,00 Motocross. Magazin de motociclism. Campionatul mondial - clasele 125, 250 și 500 cc ■ 14,30 Baschet-magazin ■ 15,00 Campionatele mondiale de patinaj artistic de la Lausanne. Proba individuală masculină - în direct, programul scurt ■ 18,30 Magazinul sporturilor cu motor ■ **19,30 Campionatele mondiale de patinaj artistic de la Lausanne.** Proba de perechi - în direct, programul liber. ■ 23,30 Fitness ■ 0,30 Box ■ 1,30 Tenis. Circuitul ATP. Magazinul turneelor de mare premiu ■ 2,00 Raliuri pe gheață. Trofeul Andros.

PRO TV

7,00 Ora 7, bună dimineața!
9,00 Film serial: Tînăr și neliniștit (r)
9,45 Sport la minut - știri sportive
10,00 Film serial: Cine este șeful? (r)
10,30 Film serial: Înrobită de iubire (r)
11,15 Film serial: Spitalul de urgență, ep. 11
12,00 Film serial: Accapulco Heat, ep. 3
12,55 Știrile Pro Tv

Alec Baldwin

13,00 Film artistic: Dulce răzbunare (SUA, 1984). Regia David Greene; cu: Alec Baldwin, Helen Hunt, Kelly McGillis. 14,30 Desene animate
15,00 Fotbal D.N.: Steaua - Rapid. Transmisiune în direct.
16,45 Film serial: Înrobită de iubire, ep. 60
17,30 Film serial: Robocop, ep. 15
18,15 Sport la minut - știri sportive
18,25 Chestiunea zilei
18,30 Știrile Pro Tv
18,35 Film serial: Cine este șeful?, ep. 24
19,00 Știi și cîștigi! Concurs de cultură generală
19,25 Chestiunea zilei
19,30 Știrile Pro Tv
20,00 Film artistic: Frumusețe înșelătoare (dragoste, crimă). Regia Charles Jarrot; cu: Emma Samms, Catherine Oxenberg, Bruce Greenwood
21,45 Chestiunea zilei
21,50 Știrile Pro Tv
22,00 Film serial: Familia Bundy, ep. 99
22,30 Film serial: Viața ca în filme, ep. 8
23,00 Știrile Pro Tv
23,15 Talk-show: Fată-n fată cu Ilie Șerbănescu
0,25 Sport la minut - știri sportive
0,40 Prima pagină - revista presei

Michael Moriarty

0,45 Film serial: Lege și ordine, ep. 65
2,00 Film artistic: Frumusețe înșelătoare (r)
3,30 Film serial: Accapulco Heat (r)
4,30 Film serial: Familia Bundy (r)
5,00 Fată-n fată cu Ilie Șerbănescu (r)
6,15 Știi și cîștigi (r)
6,45 Sport la minut - știri sportive (r).

TELECABLE

10,00 La răscruce de vînturi (f.a./r, Marea Britanie, 1970) ■ 11,40 Trei trenuri din Nord (do/r) ■ 12,30 Planeta lui Domenika (do/r) ■ 13,00 Ruby Jean și Joe (f.a./r) ■ 14,35 Străbătînd Canada (do/r) ■ 16,00 Agenția imobiliară ■ 17,00 La răscruce de drumuri (do) ■ 19,00 Legăturile inimii (f.a., SUA) ■ 21,00 Agenția imobiliară ■ 21,10 Pasiuni (do) ■ 21,30 Comedia terorii (horror, SUA) ■ 0,00 Cinemateca Telecable - "Noaptea". Cu: Monica Vitti, Marcello Mastroiani

ELECTRON M BIT

18,31 Maxima zilei ■ 18,32 Cotidian M BIT (Știri) ■ 18,40 Reportajul zilei ■ 18,55 Opinii - un eveniment al zilei, văzut de locuitorii Iașului ■ 19,00 Studio M BIT ■ 19,30 Film artistic: "Frăția dreptății". Regia Charles Braverman; cu: Keanu Reeves, Lori Loughlin. În numai două luni, Poliția a fost solicitată, la un liceu, de nouă ori, pentru acte de vandalism, de 12 ori - pentru bătăi și jafuri și de peste 40 de ori - pentru droguri. Cum aceste probleme nu pot fi rezolvate de conducerea liceului, școala riscă să se transforme într-o tabără militară, prin trimiterea unor polițiști.

ANTENA 1

7,00 Știri/Revista presei
7,15 Văduva (ep. 76)
8,00 În vizită la Antena 1
10,00 Desene animate
10,30 Viața în trei (ep. 17)
11,00 Știri
11,10 Iluzii (s., ep. 7)
12,00 Curcanii (s., ep. 13)
12,50 Quantum Teleshopping
13,00 Dincolo de realitate (s., ep. 13)
13,30 Film serial: Digby (ep. 11)
14,00 Știrile amiezii
14,10 Quantum Teleshopping
14,20 Nash Bridges (f/r)
15,10 Film serial: Sparks (r)
15,30 Medalion
16,00 Lumina călăuzitoare (s., ep. 420)
17,00 Știrile după-amiezii
17,10 Iluzii (s., ep. 8)
18,00 Desene animate: Gadget Boy
18,30 Totul despre Guvern (partea I)
19,00 Știri - sumarul zilei
19,05 Totul destre Guvern (partea a II-a)
19,30 Văduva (s., ep. 77)
20,30 Observator
21,15 Din lumea afacerilor
21,30 Film documentar istoric: Ani întunecați (Franța, Marea Britanie, 1989). Ep. 3.
23,10 Milionarii de la miezul nopții (partea I)
23,50 Știrile nopții
0,00 Milionarii de la miezul nopții (partea a II-a)
0,30 Film serial: Kassandra (ep. 13 și 14)
2,00 Quantum Teleshopping
2,10 Observator (r)
3,10 Ritmuri nocturne
6,00 Lumină călăuzitoare (s., ep. 420/r)
6,50 Quantum Teleshopping.

CONY - SATv

18,00 Deschiderea ediției ■ 18,05 Calendarul zilei ■ 18,10 Știrile locale ■ 18,25 Publicitate ■ 18,30 Reporter TV Cony-Sat ■ 18,40 Pilula Cony-Sat (comentariu umoristic al actualităților) ■ 18,50 Video-clipul sărbătoriților ■ 18,55 "Mini/maxi-ma zilei", în opinia telespectatorilor ■ 19,10 Tot înainte... dar nu tot ca înainte! Emisiune în direct. Invitați - edilii orașului. Redactor: Oana Turcu ■ 19,50 Noapte bună, copii! ■ 20,00 Închiderea programului

Radio CONTACT

5,00-8,00 Bună dimineața! (meteo, sport, horoscop, concursuri, aniversări, revista presei, recomandri TV, actualitatea prin informații, reportaje din țară și corespondențe BBC) ■ 8,00 - 14,00 Azi în Iași (informații locale, concursuri, muzică) ■ 14,00 - 19,00 Contact FM ■ 19,00 - 22,00 Seara la Iași (program de divertisment: informații diverse, concursuri, muzică) ■ 22,00 - 0,00 Contact Gold (emisiune dedicată muzicii anilor '50-'80), Și dacă vă aduceți aminte nu înseamnă că sînteți bunici (încă)! ■ 0,00 - 1,00 Contact astronomic(emisiune realizată în dialog direct cu ascultătorii; răspunsuri la întrbări legate de acest fascinant domeniu) ■ 01,00 - 03,00 Top 50 (reluare)

■ Ce-au ascultat bunicii noștri, ce-au ascultat părinții noștri, ce ascultăm noi sau atunci cînd muzica nu are vîrstă - începînd cu ora 22,00 - "CONTACT GOLD"

TV EUROPA NOVA

10,00 Desene animate (r)
10,30 CIVIS. Ep. 3: "Spiritul civic" (partea I/r)
11,00 Film documentar (r)
11,30 "Arta de a ucide" (f/r)
13,10 Reporter Tele 7 (r)
14,00 Închiderea programului
16,00 Deschiderea programului. Magazinul femeilor
17,00 Desene animate
17,25 As show. Invitat: pictorul Horia Bernea
18,25 Film documentar: "Calul de fier zburdă din nou"
18,50 Publicitate
19,00 Infonova
19,35 "Chips" (s., ep. 21). După ce mai mulți polițiști ajung în spital "grație" unui nebun răzbunător, Poncherello și sergentul Getraer trebuie să facă față unor situații dificile: un tată care și-a pierdut mințile s-a avîntat pe autostradă cu cei doi copii în mașină, iar doi paznici ai unui vehicul blindat nu vor cu nici un chip să-și părăsească tezaurul.

John Waters

20,30 "Colierul de opal" (s., Australia, 1986), ep. 4. Regia John Power; cu: John Waters, Rosey Jones, Steve Jacobs.
21,30 Arie rezervată
22,00 Infonova
22,10 Aici Europa Nova - Ce trebuie să știm despre post? Prilej de purificare a corpului și sufletului, postul este o necesitate în viața oricui. Pentru a-l practica cît mai bine, să-l cercetăm cît mai profund. Realizator Cristian Turcanu.
23,10 Fotbalul la el acasă. Rezumatul meciurilor din Prima Ligă engleză.
0,00 Închiderea programului.

RADIO NORD - EST

5,30-10,00 MICUL DEJUN. Emisiune matinală de informații și muzică: știri din actualitatea locală, informații utilitare, horoscop, sfatul medicului, informații economice, relatări, interviuri în direct, concursuri. (6,00-6,30 Buletinul de știri și programul Actualitatea, preluate de la BBC World Service). Realizator Livia Susanu ■ **10,00-14,00 FIR DIRECT.** Timp de patru ore în contact direct cu viața orașului: informații din actualitatea locală, scurte interviuri, concursuri și muzică. Realizator Iulia Mihalache ■ 14,00-14,30 BBC: Buletinul de știri și Actualitatea ■ **14,30-18,00 TURNUL DE CONTROL**. Informații sportive (14,45), știri, interviuri, concursuri, muzică. Realizator Gabriela Gugeanu ■ **16,30 PULS NORD EST** - cel mai important grupaj informativ al zilei. Realizator Ovidiu Șimonca ■ 18,00-19,00 BBC: Buletinul de știri și Actualitatea ■ **19,00-21,00 BUZDUGANUL DE SEARĂ**. Emisiune de divertisment: muzică și concursuri. Realizatori: Daniel Buzdugan și Octavian Tudorache ■ 21,00-21,30 BBC: Buletinul de știri și Actualitatea ■ **21,30-22,00 PULS NORD EST**. Ediția de seară (știri, reportaje, interviuri, relatări din actualitatea locală și națională) ■ **22,00-0,00 NOAPTE AMERICANĂ.** O emisiune despre America și muzica americană, realizată în colaborare cu Andrei Partoș. Realizator Costi Rezlescu ■ 0,00-5,00 VOA Express ■ 5,00-5,30 Ritmuri de înviorare

TELE 'M

7,00 Matinal de miercuri
7,30 Desene animate
8,00 "Lovitura de la 11 metri" (r)
9,00 "Instinct final" (acțiune). Cu: Sharon Stone, Steve Railsback. Regia Frank de Felitto
10,40 "Sabia onoarei" (acțiune). Cu: Angelo Tiffe, Sophia Crawford. Regia Robert Tiffe
12,10 Worldnet USA - în direct de la Washington
17,00 "Flota pierdută" (ep. 1)
18,00 "România și dictaturile ei" (do). Marele Antonescu. Ep. 1
18,30 Știri Tele' M
19,00 Amintiri adevărate - emisiune realizată și prezentată de Micky Ancuța
20,00 Desene animate
20,30 Știri Tele' M

Donald Sutherland

21,00 "Dispariția" (suspans). Cu: Donald Sutherland, Christopher Plummer. Regia Stuart Cooper
22,30 Știri Tele' M
23,00 "Intriga păcatului" (dragoste). Cu: Bobby Johnson, Beckie Mullen, Griffin Driw. Regia Edward Holzman
0,50 Știri Tele' M
1,00 Worldnet USA - în direct de la Washington

RADIO HIT

6,00-10,00 PRIMA ORĂ; 6,45; 8,15 - Sport ; 9,25-9,40 Flashback ■ 10,00-14,00 SENS UNIC; 13,25-13,40 Flashback ■ 14,00-15,00 HIT BY REQUEST ■ 15,00-19,00 DRUMUL SPRE CASĂ; 17,23-17,40 Flashback ■ 19,00-0,00 RAPORTUL DE SEARĂ; 20,30 Sport ■ 0,00-2,00 TOP NOSTALGIC ■ 2,00-6,00 MUSIC NON STOP

RADIO IAȘI

6,00-8,30 Diminețile noastre ■ 7,00 Radiojurnal posturile centrale de radio ■ 8,30-9,00 Grai și suflet românesc reluare ■ 9,00-9,05 Buletin de știri ■ **9,05-13,00 Radiosfera** ■ 11,00; 12,00 Știri ■ 10,00-11,00 Radio circuit multiplex ■ 12,30-12,40 Moment muzical folcloric ■ 13,00-13,15 Radiojurnal posturile centrale de radio ■ **13,15-16,00 Întîlniri pe unde medii** ■ 14,00-14,05 Buletin de știri ■ 14,30 Fir direct... ■ 15,00-15,05 Buletin de știri ■ 15,30 Special pentru dvs. (Legile țării) ■ 16,00-16,15 Radiojurnal posturile centrale de radio ■ 16,15-17,30 Cotidian sonor (16,30: Audiența radio) ■ **17,30-18,00 Pe-un picior de plai/ La izvoarele muzicii** (alternativ) ■ 18,00-18,05 Buletin de știri ■ 18,05-19,00 Corespondența muzicală radio - program alcătuit la cererea ascultătorilor (muzică ușoară și populară) ■ 19,00-19,15 Radiojurnal posturile centrale de radio ■ 19,15-19,30 Microconcert de muzică ușoară românească ■ 19,30-20,00 Economie, știință, viață ■ 20,00-21,00 Teatru scurt ■ 21,00-21,25 Evenimentele zilei și meteo ■ 21,25-21,30 Sport pentru toți ■ 21,30-22,00 Jazz-ul în comentariu și sunet

Programul cinematografelor

"VICTORIA"

Telefon: 112502

"Stigmatul iubirii"

Premieră
Producție SUA, 1995.
Dramă romantică cu ***Demi Moore***, Gary Oldman, Robert Duvall
ora 9,00 - **1800 lei**
orele 11,30; 14,00; 16,30; 19,00 - **3500 lei**

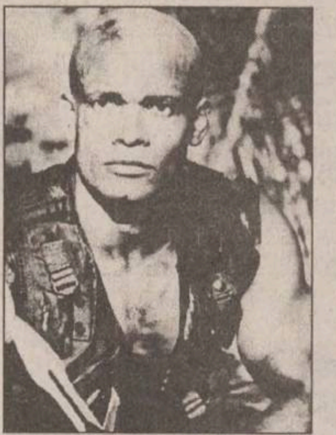

"REPUBLICA"

Telefon: 114327

"Solo"

Producție SUA, 1996
Thriller SF cu ***Mario Van Peebles***
ora 9,00 - **2500 lei**
orele 11,00; 13,00; 15,00; 17,00; 19,00 - **4000 lei**

"COPOU"

Telefon: 145738

"Doamna Doubtfire - tăticul nostru trăznit"

Producție SUA, 1993
Comedie cu ***Robin Williams*** și Sally Field
ora 9,00 - **1300 lei**
orele 11,30; 14,00 - **2500 lei**

"Legendele toamnei"

Producție SUA, 1994
Wstern romantic cu Brad Pitt, Julia Ormond, Anthony Hopkins
orele 16,30; 19,00 - **3000 lei**

"DACIA"

Telefon: 164740

"Avinash"

Producție India, 1994
Melodramă muzicală
orele: 14,00; 16,00; 18,00 - **2500 lei**

Joi:

"Amintiri din copilărie"

Producțe România, 1965
Ecranizare după Ion Creangă
ora 10,00 - **1300 lei**

MIERCURI
19 martie 1997
Inclus în nr. 63

monitorul
Sport

SECȚIUNEA B
SPORT
OPINII
DIVERTISMENT

Sferturile de finală ale Ligii Campionilor, manșa secundă

Numai englezii n-au bătaie de cap

■ *Televiziunea Română va transmite două partide din această fază a competiției* ■ *Juventus nu-l poate folosi pe Del Piero, dar e posibilă reintrarea lui Boksic* ■

În această seară, cu începere de la ora 21.30 (ora României), se vor disputa meciurile retur din sferturile de finală ale Ligii Campionilor la fotbal. Cele mai interesante partide se anunță cele de la Madrid și Auxerre, acolo unde calificarea e departe de a fi decisă. Juventus are prima șansă în fața cvasi-anonimilor de la Rosenborg, dar trebuie să nu cadă în capcana de a-și subestima adversara, așa cum a făcut Milan în toamnă. Singurii care se pot gîndi deja la semifinale sînt jucătorii lui Alex Ferguson, care merg la Porto într-o plimbare de plăcere.

Auxerre - Borussia Dortmund (în tur, 1-3)

Franck Silvestre, căpitanul echipei franceze, care în primul tur nu a putut juca din cauza unei accidentări anterioare, se pare că este acum recuperat și este posibil să intre pe teren, alături de fostul jucător al formatiei Dortmund, libero-ul international australian *Ned Zelic*. În ceea ce îl privește pe fundasul *Steve Marlet*, medicii au opinat că el nu poate intra încă pe teren. Din surse apropiate staff-ului francez, se pare că "11"-le din Hexagon va juca în așezarea 4-3-3. Nici echipa oaspete nu este lipsită de griji. Conducerea tehnică are incertitudini cu privire la mijlocașul *Paulo Sousa* și atacantul *Karlheinz Riedle*. Fundasul *Julio Cesar* este într-o perioadă de convalescentă, după o operatie suferită la genunchi, iar la ultimul control medical s-a constatat că nu poate fi folosit. *Stefan Reuter* este suspendat. ***Partida va fi transmisă în direct de RTL și înregistrată de TVR 2, de la 23.25.***

Wooter (dreapta) poate fi arma secretă a olandezilor în partida cu Atletico Madrid

Atletico Madrid - Ajax Amsterdam (1-1)

Madrilenii nu pot fi siguri că pot conta pe atacantul argentinian *Juan Eduardo Esnaider*, care nu este pe deplin refăcut după o operatie de amigdalită. În cursul zilei de marti, el va fi supus unui nou control medical. Spaniolii speră însă în prezenta lui *Kiko*, deși și acesta a suferit o accidentare, la picior. Pentru olandezi, lipsa atacantului finlandez *Jari Litmanen*, accidentat la șold, este un mare handicap. Se speră însă că *Winston Bogarde* se va reîntoarce pe teren, după ce conflictul său cu conducerea tehnică a echipei a fost aplanat. De la oaspeti este suspenda atacantul *Patrick Kluivert*. De la gazde, nu mai putin de 10 jucători au cîte un cartonaș galben. ***Meciul va fi transmis în direct de TVR 1.***

FC Porto - Manchester United (0-4)

Pe lîngă cei 3 jucători suspendati (*Rui Barros, Sergio Conceicao, Artur Oliveira*), FC Porto nu îl va putea introduce pe teren nici pe atacantul international Domingos Oliveira. El este accidentat, iar peroada lui de recuperare se va mai prelungi. La Manchester United, singurul jucător accidentat este atacantul *Andy Cole*. El a suferit o întindere musculară în cursul întîlnirii cu formatia Sheffield Wednesday. Medicii l-au supus unui tratament intensiv și sînt șanse să îmbrace tricoul echipei. În ceea ce privește pe *Roy Keane* și *Nicky Butt*, aceștia sînt pe deplin recuperati în urma unor accidentări anterioare, și se dă ca sigură prezenta lor în formatia aliniată de "insulari". Fiecare echipă are cîte 8 jucători cu un cartonaș galben la activ, jucători care - în cazul primirii celui de-al doilea astăzi - vor lipsi în meciul următor din Cupele Europene.

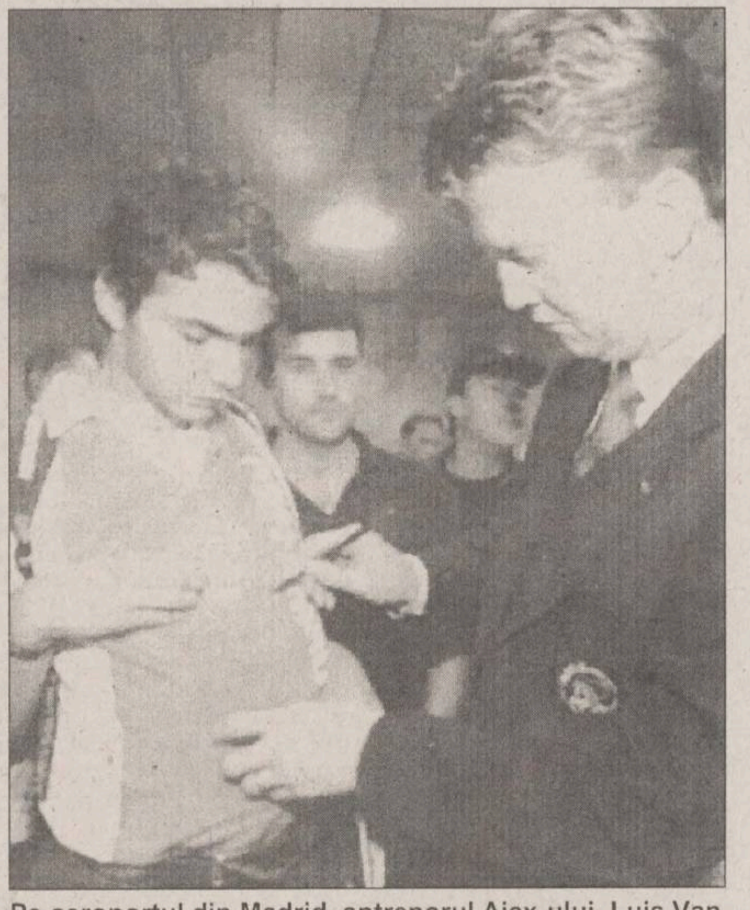

Pe aeroportul din Madrid, antrenorul Ajax-ului, Luis Van Gaal și-a găsit timp să acorde cîteva autografe

Juventus Torino - Rosenborg Trondheim (1-1)

La ultima conferintă de presă, antrenorul lui Juventus, *Marcello Lippi*, a făcut cunoscut că nu poate conta pe *Alessandro Del Piero*, accidentat. În ceea ce îl privește pe atacantul croat *Alen Boksic*, acesta va ocupa pentru început banca rezervelor, urmînd ca apoi, în functie de evolutia partidei, să fie introdus sau nu pe teren. După ce s-au antrenat, în vederea partidei de miercuri în Franta, la Antibes, conducerea tehnică a echipei Rosenborg se pare că este singura scutită de griji. Nu are jucători accidentati. Singurul care a acuzat o stare gripală a fost fundasul *Erik Hoftun*. El a fost însă recuperat și a participat, alături de coechiperii săi, la toate antrenamentele. Nici una dintre combatante nu are jucători suspendati, dar există cîte 7 jucători cu cîte un cartonaș galben.

FLASH FOTBALISTIC

Asigurări de la FIFA

Steaua va primi banii pe Gîlcă

Clubul Steaua București a primit, prin intermediul Federației Române de Fotbal, o adresă de la FIFA în care se precizează că formația militară va primi banii pentru transferul lui Constantin Gîlcă la fomația spaniolă de ligă secundă, Palma de Mallorca. "Steaua nu primit nici un ban pentru transferul lui Gîlcă la Mallorca. Deși în această lună am mai primit o asigurare de la Federatia spaniolă că vor trimite banii, nu am primit nimic. Acum FIFA ne asigură că, pentru prima tranșă, a și fost efectuat transferul bancar. În contul nostru încă nu a intrat nici un ban. Mai așteptăm, mai ales că în contractul cu echipa spaniolă sînt stipulate încă două tranșe a cîte 300.000 dolari fiecare, ce ar trebui să fie plătite pe 30 august și 30 decembrie 1997", a declarat colonelul Constantin Matei, directorul de marketing al clubului militar. Gîlcă a fost transferat la 18 iulie 1996 în Spania contra sumei de 1.100.000 de dolari. Steaua ar fi trebuit să primească pînă acum, conform contractului, pe 30 august 1996 o primă tranșă de 200.000 dolari, iar pe 25 martie 1997 o a doua tranșă de 300.000 dolari. Din această sumă 25% revine echipei de la care Gîlcă s-a transferat la Steaua, FC Argeș. "Vom plăti cota cuvenită clubului argeșean pe măsură ce vom primi banii de la Mallorca", a precizat Matei.

Ghinioanele se țin de capul lui

Ioan Sabău va absenta 60 de zile

Un purtător de cuvînt al clubului italian Reggiana a făcut cunoscut că mijlocașul român Ioan Ovidiu Sabău (în vîrstă de 29 de ani) a suferit o ruptură de menisc la genunchiul stîng și va fi indisponibil timp de 60 de zile. "În timpul partidei cu Sampdoria, Ioan Sabău a fost accidentat. Medicii sînt de părere că el nu va putea intra pe teren aproximativ 60 de zile. Orice accidentare a unui jucător este foarte regretabilă pentru conducerea clubului. Cu atît mai mult pentru noi. Pozitia în clasament nu ne este favorabilă. Avem nevoie de toate fortele pentru a putea ieși din periculoasa zonă a retrogradării", a declarat purtătorul de cuvînt.

Dacă nu-și satisfăcea stagiul militar

Călin putea juca în Spania

Augustin Călin (Steaua București), actualmente militar în termen, are ofertă de contract de la un club din campionatul Spaniei, a precizat, Victor Becali, vicepreședintele ISM. Călin își încheie stagiul militar în luna octombrie a acestui an. "Călin n-ar fi jucăt în derby-ul Steaua - Rapid, dacă nu era militar în termen. Acum ar fi evoluat în campionatul Spaniei la o echipă căreia nu pot să-i dau numele. Oferta spaniolilor este de actualitate", a precizat Becali. Referindu-se la actuala sa echipă, Călin a declarat că Steaua nu și-a arătat încă adevărata valoare "În meciurile din acest retur de campionat, Steaua nu a jucat la capacitatea maximă. În partidele următoare vom vedea adevărata valoare a echipei", a precizat Călin. Jucătorul echipei militare, în vîrstă de 24 de ani, pune evoluția sa modestă din turul campionatului pe lipsa de pregătire cu care s-a prezentat la echipa campioană: "pregătirea mea precară și-a pus amprenta pe evolutiile mai slabe pe care le-am avut la meciurile din turul campionatului. Acum mă simt în formă și cred că voi juca bine la Steaua". Augustin Călin crede că formația sa va cuceri și anul acesta Cupa României și titlul de campioană.

Lumea fotbalului, fotbalul lumii

Real păstrează distanța

Spania. Lidera clasamentului, Real Madrid, a refăcut avansul de nouă puncte fată de principalele urmăritoare, FC Barcelona si Real Betis Sevilla, învingînd luni seara cu 2-1 (1-0) în deplasare, pe Real Sociedad. La echipa din San Sebastian, Craioveanu a jucat titular, fiind înlocuit în minutul 65. Cel mai bun jucător de pe teren, tînărul Raul Gonzales, a deschis scorul în minutul 40. Tot el a creat și faza din care brazilianul Roberto Carlos a majorat avansul, la două minute după pauză. Trebuie spus că pentru Raul, clubul madrilen a primit, zilele trecute, o ofertă de 22 de milioane de dolari din partea rivalei FC Barcelona. Pentru gazde, golul de onoare a fost reusit în minutul 71, de către Mutiu Adepoju (lovitură de cap, în urma unui corner). În ultimele minute, Real Sociedad a încercat obtinerea egalării, dar cea mai mare ocazie a apartinut tot madrilenilor: Raul i-a pasat excelent, în adîncime, lui Mijatovic, dar iugoslavul, rămas singur, n-a reusit să-l învingă pe portarul Alberto. În urma acestei victorii, Real Madrid a acumulat 68 p, fiind urmată de FC Barcelona si Real Betis - cîte 59 p (departajate de golaveraj), Deportivo La Coruña - 56 p, Atletico Madrid - 49 p, Real Sociedad - 45 p, Tenerife - 43 p.

Roberto Carlos (dreapta) rămîne unul dintre jucătorii de bază ai echipei Real Madrid

Rusia. În prima etapă a campionatului rus de fotbal s-au înregistrat rezultatele: Dynamo-Gazovik Tiumen - Rostelmas Rostov pe Don 0-1; Fakel Voronej - Zenit St. Petersburg 0-1; Shinnik Iaroslavl - Torpedo Moscova 1-3; Lokomotiv Moscova - Baltika Kaliningrad 1-1; Lokomotiv Nijni Novgorod - Krilia Samara 0-1; Dinamo Moscova - TSKA Moscova 2-0; Alania Vladikavkaz - Kamaz Celnîi 5-0; Zhemchuzhina Soci - Spartak Moscova 0-1; Rotor Volgograd - Cernomoret Novorossiisk 1-1.

Bulgaria. Rezultate înregistrate în etapa a XIX-a: Lokomotiv Plovdiv - Lokomotiv Sofia 3-0, Slavia - Dobrudja 3-0, Etăr - Levski Sofia 1-1, Neftohimik - Levski Kyustendil 2-0, Montana - Botev 2-0, Rakovski - Spartak Plevna 0-0, Marita - Minior 1-1, TSKA - Spartak Varna 4-1. În clasament conduce TSKA - 50 p, urmată de Neftohimik și de Slavia Sofia - cîte 40 p.

Grecia. Rezultate înregistrate în etapa a XXV-a a campionatului Greciei: Paniliakos - Panathinaikos 2-1; Olympiakos - Edessaikos 4-0; AEK - Panahaiki 2-0; Athinaikos - Xanthi 0-0; Apollon - Kavala 2-0; Veria - Ionikos 1-1; Iraklis - OFI 0-1; PAOK - Aris 2-1; Kalamata - Kastoria 2-0. În clasament, lideră este Olympiakos - 61 p. Echipa lui Toni Dobos, AEK Atena, este pe locul al doilea, cu 55 p, fiind urmată de Panathinaikos - 51 p, OFI Creta - 49 p, PAOK Salonic - 44 p.

Campionatele Mondiale de patinaj artistic

Balul îl deschide proba de perechi

■ *TVR 1 va transmite zilnic aspecte de la aceeastă competiție*

Deși au debutat sîmbătă, de astăzi întrecerile propriuzise ale Campionatelor Mondiale de patinaj artistic de la Lausanne intră în linie dreaptă. Primele medalii se vor decerna în această seară în proba de perechi, care va fi transmisă în direct de Eurosport, cu începere de la ora 19.30 și înregistrată la TVR 1, de la 23.45.

Evident, proba de perechi are cîtiva mari favoriti. Rușii *Marina Elțova și Andrei Bușkov* (campionii mondiali și europeni en-titre) vor trebui să-i înfrunte pe eternii lor rivali, germanii *Mandy Wötzel și Ingo Steuer* **(foto)**, cei care la competitiile oficiale s-au oprit aproape întotdeauna la locul doi, dar care au reușit să cîștige în acest an finala Circuitului Campionilor, de la Hamilton. Campionii europeni din 1996, rușii *Oksana Kazakova și Arthur Dimitriev*, precum și americanii *Jenni Meno și Todd Sand* (medaliati cu bronz la C.M. din 1996) vor avea - de asemenea - un cuvînt greu de spus în lupta pentru medalii. Ar fi interesant de amintit, totuși, că în ultimii 12 ani rusii au pierdut doar de două ori medalia de aur a acestei probe.

În zilele precedente s-au disputat și calificările pentru probele masculină și respectiv feminină. La bărbati, cei 44 de sportivi au fost împărtiti în două grupe, primii 15 clasati în fiecacre grupă avînd dreptul să se prezinte la programul scurt. Reprezentantul nostru, *Cornel Gheorghe*, a reusit acest lucru, clasîndu-se pe locul 8 în grupa A, care a fost cîștigată de americanul Todd Eldredge. În grupa B, cîștigată de rusul Alexei Urmanov, Forian Tuma (care acum reprezintă Austria) s-a clasat penultimul. Au mai obtinut calificarea, printre altii, canadianul Elvis Stojko, rușii Alexei Yagudin și Ilia Kulik, ucraineanul Viaceslav Zagorodniuk și francezul Eric Millot.

La feminin, românca *Noemi Bedo* a ratat calificarea pentru faza finală a competitiei, ocupînd doar locul 18 (din 21 de concurente) în grupa A. Prima s-a clasat americana Michelle Kwan, urmată de Vanessa Gusmeroli (Franta), Irina Slutkaya (Rusia), Krisztina Czako (Ungaria) și Suzana Szwed (Polonia). Din grupa B s-au calificat, printre altele, americancele Tara Lipinski și Nicole Bobek, rusoaicele Maria Butirskya și Olga Markova, ucraineanca Iulia Lavrenciuk și chinezoaica Lu Chen. **(Ion TEODOR)**

TRANSPORT INTERNAȚIONAL

aerian
ANGLIA
GERMANIA
FRANȚA
BELGIA
OLANDA
AUSTRIA
SPANIA
SUEDIA
DANEMARCA
NORVEGIA
PORTUGALIA

rutier
Rezervări, confirmări și eliberări bilete la zborurile principalor linii aeriene prezente în România pentru clasele "TURIST" sau "BUSINESS"

net NORD EST TOURS

Informații și înscrieri:
Casa Modei (mezanin)
tel. 032-117.596, fax: 032-213.450

KLM

Și în tenis se poate mînca o pîine albă

Româncele stau bine cu banii

Asa cum am mai anuntat, românca *Irina Spîrlea* ocupă locul 9 în clasamentul mondial al tenisului feminin, publicat luni de WTA. Este cea mai bună pozitie pe care s-a situat Spîrlea în cariera sa de jucătoare profesionistă. Primele locuri sînt ocupate de *Steffi Graf* (Germania), cu 4669 de puncte, Martina Hingis (Elvetia) - 4277 p, Arantxa Sanchez Vicario (Spania) - 3354 p, 4. Jana Novotna (Cehia) - 3269 p si Monica Seles (SUA) - 2931 p. Lidnsay Davenport a urcat de pe locul 8 pe 7, făcînd rocada cu Anke Huber. Conchita Martinez a "căzut" de pe 5 pe 6, în schimb Mary Joe Fernandez, Kimberly Po, Barbara Paulus si Nathalie Tauziat au urcat în clasamentul acestei săptămîni.

În clasamentul cîștigurilor obtinute în acest an de jucătoare în turneele profesioniste, *Irina Spîrlea* ocupă un excelent loc 6, cu 174.770 de dolari cîstigati (158.183 la simplu, 12.361 la dublu). Lidera topului este *Martina Hingis*, cu 828.615 S, urmată de Lindsay Davenport - 396.491 S, Mary Pierce - 230.529 S și Natasa Zvereva - 176.907 S. *Ruxandra Dragomir* se află pe locul 21 în acest clasament, cu cîstiguri de 68.159 S, iar *Cătălina Cristea* pe pozitia a 83-a, cu 20.573 S. Este interesant de stiut că Steffi Graf se află pe locul 17, cu un total de numai 83.601 S.

■ În primul tur al calificărilor pentru turneul masculin de la Key Biscayne (Florida), dotat cu premii de 2,7 milioane de dolari, românul *Răzvan Sabău* l-a învins pe austriacul Stefan Koubek cu 6-0, 6-4. Alte rezultate din aceeași fază: Jerome Golmard (Franta) - Attila Savolt (Ungaria) 6-3, 6-2; Javier Frana (Argentina) - Michael Tebbutt (Australia) 7-6, 6-3; Jaime Oncins (Brazilia) - Nicola Bruno (Italia) 7-6, 6-0; Jim Grabb (SUA) - Dirk Dier (Germania) 3-6, 7-6, 7-6; Cecil Mamiit (SUA) - Gerard Solves (Franta) 6-3, 6-2; Bryan Shelton (SUA) - Daniel Orsanic (Argentina) 3-6, 6-3, 6-3.

■ Jucătorul german de tenis *Boris Becker* va părăsi Germania pentru a se stabili împreună cu familia sa în Statele Unite, au anuntat principalele ziare si posturi germane de radio si televiziune. Ziarul german cu cel mai mare tiraj, "Bild", relatează că Becker se află în prezent la Miami, împreună cu sotia sa, Barbara și cu fiul său, Noah. Sursa precizează că Boris și-a vîndut mașina și că familia Becker a petrecut o seară de adio împreună cu părintii tenismanului, înainte de a decola spre Statele Unite. Becker a anuntat încă de anul trecut că intenționează să se stabilească în SUA. El consideră că fiul său, care este de culoare, are mai multe șanse să se acomodeze într-o societate multi-rasială.

Ultima oră

Florin Marin părăsește Ceahlăul pentru Rapid

Zvonurile care circulau încă din iarnă despre plecarea antrenorului *Florin Marin* s-au adeverit ieri, cînd tehnicianul a semnat pentru Rapid. Înaintea startului în returul actualului campionat antrenorul a declarat cotidianului Monitorul următoarele: ***"Am primit mai multe oferte, cea mai tentantă venind de la Universitatea Craiova, dar am refuzat. Voi rămîne la cîrma echipei Ceahlăul cel puțin pînă la sfîrșitul actualului campionat"***. Reamintim că Florin Marin a semnat în vara anului 1996 un contract pe doi ani cu posibilitate de prelungire pe încă un an cu formatia nemteană. În legătură cu plecarea sa la Rapid, Florin Marin a declarat: ***"Am acceptat propunerea domnului Copos, deoarece familia mea este la București. În plus, eu am jucat în tinerețe la Rapid, clubul feroviar fiind de renume și oferind alte perspective, atît financiare, cît și de performanță. Pe această cale țin să precizez că mă despart cu regret de Piatra Neamț. În legătură cu meciul de sîmbătă dintre Rapid și Ceahlăul, pot să vă spun că nu voi conduce nici una dintre echipe. Voi prelua echipa feroviară imediat după acest meci"***. **(Mihail CĂLUGĂRU)**

PANORAMIC

Sfatul lui Victor Becali

Jucătorii români trebuie să se transfere la echipe modeste

Victor Becali, vicepreședintele ISM, a declarat că pentru fotbaliștii români ce urmează să fie transferați în campionate din afara țării este ideal ca pentru început ei să activeze la echipe mai modeste, care să nu fie angrenate în lupta pentru titlu. "Nu este o nouă politică de transferuri, ci este o realitate pe care trebuie să o acceptăm ca fiind optimă pentru succesul jucătorilor români pe plan internațional. Este evident faptul că și un jucător din provincie venit la un club ca Steaua, se acomodează mai greu cu stilul de viață și cu condițiile profesionismului. În aceste condiții, vă puteți da seama că unui jucător plecat din țară îi este mult mai ușor să activeze, la început, într-o echipă fără pretenții la titlul de campioană, putînd să se ocupe doar de jocul său și de integrarea în viața fotbalului european fără să trăiască sub presiunea obiectivelor impuse de conducerea clubului. Exemplele sînt nenumărate și aș vrea să remarc evoluția lui Ovidiu Stîngă, care de la Salamanca a fost cerut și achiziționat de PSV Eindhoven, echipă la care nu ar fi putut să ajungă direct din România. Un alt caz elocvent este cel al lui Viorel Moldovan care, într-o anumită perioadă, a avut probleme de titularizare chiar la Dinamo, iar acum, unele dintre cele mai puternice cluburi din Europa se luptă să îl achiziționeze", a declarat Becali. În legătură cu speculațiile apărute în presa internațională cu privire la transferul lui Costel Gîlcă de la Palma de Mallorca la Atletico Madrid, Becali a precizat: "Am citit în presa italiană că AC Milan este interesată de achiziționarea cehului Radek Bejbl de la Atletico Madrid și, în aceste condiții, dorința campionilor Spaniei de a-l înregimenta sub culorile clubului pe Gîlcă ar prinde contur. Deocamdată este doar o speculație, așa cum au apărut multe în presă legate de transferuri spectaculoase ale unor jucători români la AC Milan sau la alte echipe de top din Europa. Pot să spun cu certitudine că, deocamdată, Gîlcă trebuie să promoveze cu echipa sa în Primera Division și apoi nu este exclus să fie subiectul unui transfer de senzație".

În Italia

Dinu speră să găsească un sponsor pentru Dinamo

Portarul echipei Dinamo și al naționalei de fotbal a României, Florin Prunea, va fi transferat, dar nu neapărat în Italia, a declarat purtătorul de cuvînt al FC Dinamo, Marcel Popescu. "Prunea a plecat în Italia împreună cu Cornel Dinu, unde se va semna un contract cu o firmă de procuratori, care îi va găsi un angajament favorabil. Aceasta înseamnă că Florin poate să fie transferat în orice campionat din lume, nu numai în Italia, pentru că această societate este una internațională, care are contacte cu cele mai importante echipe din lume. Florin merită să fie ajutat, deoarece și-a făcut datoria față de Dinamo și este singurul jucător din lotul nostru care are o cotă internațională și pentru care se poate obține o sumă de transfer rezonabilă. Nu am stabilit încă pragul minim, dar sperăm să obținem o sumă destul de mare", a declarat Marcel Popescu. În privința posibilității ca alți tineri jucători de la Dinamo să fie trasferați peste hotare, Popescu a declarat: "Toți jucătorii tineri au contract cu Dinamo pînă în anul 2001. Vrem să păstrăm un lot stabil, dar dacă va exista o ofertă deosebit de atrăgătoare sîntem dispuși să ne așezăm la masa tratativelor. Cornel Dinu este în aceste zile în Italia unde va participa la o conferință. Cea mai importantă misiune a lui Dinu în Italia este găsirea unui sponsor puternic pentru echipa de fotbal. În această direcție președintele clubului nostru are programate cîteva întîlniri la nivel înalt în urma cărora sperăm să se realizeze semnarea contractului cu una dintre firmele cu care se poartă tratative", a precizat Marcel Popescu.

"Locul meu nu este aici"

Klinsmann pleacă de la Bayern

Atacantul german Jürgen Klinsmann a anunțat ieri că va părăsi clubul Bayern München la încheierea sezonului. "Am avut o discuție cu președintele clubului Bayern, Franz Beckenbauer, și l-am informat că voi juca în străinătate din sezonul viitor. Locul meu nu este aici", a declarat Klinsmann. "Sînt multe motive pentru care am decis să plec și am considerat că este bine să informez din timp conducerea clubului, pentru a nu-i încurca planurile de viitor", a adăugat fotbalistul german. Specialiștii consideră că Jürgen nu mai suportă atmosfera tensionată din lotul bavarezilor, precum și tactica defensivă impusă de antrenorul Giovanni Trappattoni. În ultimii ani, cearta în vestiare a devenit o tradiție la Bayern, conflictele fiind iscate de multe ori de căpitanul Lothar Matthäus. "Am avut de îndurat multe la Bayern și sînt încă dispus să fac sacrificii pentru a ajuta echipa să cîștige titlul. Dar, în momentul în care toată lumea mă consideră țap ispășitor după un insucces, mă întreb dacă locul meu este aici", a conchis Klinsmann. Conform presei germane, Jürgen a primit oferte de la cluburi din Anglia și Spania. Bayern speră ca în locul său să îl aducă pe brazilianul Giovane Elber, de la VfB Stuttgart.

Etapă intermediară în Divizia A

Fotbal între două foste cetăți de scaun

■ astăzi, la Suceava, de la ora 15.30, în etapa a XX-a, F.C. Bucovina - Politehnica Iași

În ultimul deceniu, partidele dintre Bucovina Suceava și Politehnica Iași au constituit mai mereu dispute atractive, derbiuri ale eșalonului secund. Aceasta se întîmpla pe vremea cînd ambele echipe se uitau cu coada ochiului la prima ligă. Astăzi, însă, din derbiul de altă dată a rămas doar tradiția. Aflate pe poziții călduțe, la mijlocul clasamentului ambele echipe joacă doar pentru frumusețea jocului, "grijile" Diviziei Naționale fiind depărtate. Bucovina, aflată la "-1" la adevăr, este o echipă care de mai mult timp trăiește de pe azi pe mîine și asta doar datorită faptului că în Suceava au existat unii fanatici ai fotbalului care au jucat tot timpul feste zîmbetului hidos al desființării. Față de echipa care obținea un meritat 1 - 1 în Copou în tur, sucevenii au suferit destule pierderi. Exemplul vedetei Guriță care a migrat spre Fălticeni a fost urmat în pauza competițională și de alți fotbaliști valoroși (Ghinea și Ciobanu) dar și de antrenorul principal I. Radu. Postul liber de pe banca tehnică a fost ocupat de fostul "spiriduș" Radu Cașuba, unul dintre cele mai mari talente ale Moldovei fotbalistice. Mergînd pe mîna tineretului, Bucovina a plecat destul de bine în acest retur, reușind să învingă în prima etapă pe Tractorul cu 2 - 0 la Suceava pierzînd apoi doar din penalty la Săcele.

După victoria în fața brăilenilor, ieșenii privesc cu mai multă încredere spre meciul de astăzi. Gîndul cu care Silviu Stănescu merge în orașul în care locuiește este victoria. Pentru aceasta, elevii săi nu s-au bucurat de prea mult repaus după izbînda de sîmbătă, luni începînd deja cantonamentul, la Iași. Lotul Politehnicii s-a deplasat de ieri la Pașcani, acolo unde s-a pregătit și victoria în fața Daciei. Astăzi, la prînz, Politehnica pleacă spre locul de desfășurare a partidei.

Antrenorii ieșeni Silviu Stănescu și Emil Lupulescu

Formațiile probabile:

Bucovina - Robu - Covătaru, Sandu, Bernard, Goian, Ilucă - Murariu, Aromânesei, Mihăilă - Crăciun, Fanniș.

Politehnica - Dohot - Abălașei (Urdaru), Paraschiv, Cantea, Petrache, Alexa - Cotan, Drăgoi, Cobuleanu, Căunei - Cojocaru.

Arbitrii partidei sînt: Viorel Ilie - Cornel Fecioru, Radu Petrovici. **(Ovidiu MINEA)**

Celelalte partide ale etapei: Cetatea - Tractorul (în tur, 0-2); FC Onești - Precizia (1-3); Metalul - Gloria (0-1); Petrolul - Foresta (1-6); Dunărea Călărași - Steaua Mizil (0-0); Poiana - Danubiana (0-0); Rocar - Dunărea Galați (1-3); Metrom - Dacia Unirea (0-0).

Ochi cu deochi

Cetățile fotbalului

Să recapitulăm: arbitrul de rezervă Stan Prodan a fost lovit, la Craiova, de unul dintre jucătorii echipei gazdă; după meciul Craiova - Sportul Studențesc, capitala Olteniei arăta precum Vlora albaneză; medicul echipei din Regie a fost bruscat de un bezmetic; arbitrul Sorin Vădana a fost pocnit, la hotel, de conducătorul Universității, Eugen Arnăutu; un alt onorabil cetățean, zis "don' Paul", îl amenință pe același Vădana că pune un mardeiaș să-l bată chiar la Cluj. La București, un distins intelectual giuleștin îl spintecă pe un suporter stelist; un alt individ "(m)etilizat" aruncă o petardă la cîțiva centimetri de ochii lui Stelea. Tot în Capitală, la meciurile televizate, auzi niște scandări, de-ți duhnește telecomanda! Care sînt reacțiile: la "Procesul etapei", atît președintele din Bănie, cît și telespectatorii craioveni, acuză arbitrii de toate aceste evenimente reprobabile, soldate cu ochi vineți, mașini distruse, geamuri sparte, magazine devastate. Mai rămîne să aflăn că niscai olteni patrioți și-au omorît nevestele de necaz și, pentru asta, Vădana de la Cluj e vinovat de genocid. La nivelul mediu de civilizație al fotbalului românesc n-ar fi de mirare! Liga suporterilor craioveni merge mai departe: cere demiterea conducerii FRF, culpabilizată de aceste fapte huliganice. Toate acestea mi-au amintit de o tristă emisiune radiofonică "Puls Nord-Est", difuzată după episodul Iași - Cîmpina. Emisiune în urma căreia realizatorul Ovidiu Șimonca s-a scîrbit definitiv de sportul cu mingea rotundă, fiindcă, din telefoanele ascultătorilor s-a tras aceeași concluzie deplorabilă: actele huliganice sînt scuzabile, în momentul cînd te fură arbitrii. Să fie clar: nici arbitrii, nici jucătorii amatori de "comerț fotbalistic" nu trebuie să-și bată joc de cei care-și rup pîinea de la gură ca să-și vadă echipa favorită la lucru. Dar, vremea mineriadelor a trecut și nimeni nu are dreptul să-și facă dreptate ca-n codru!

O temă de meditație ar putea fi meciul de la Timișoara: echipei de pe Bega, aflată, în clasamentul adevărului, nu la minus unu, ca Universitatea, nu la minus trei, ca Rapidul, ci la un îngrijorător minus opt, i se refuză două penaltiuri clare ca lumina zilei, la scorul de 1-1. Poli pierde, în cele din urmă, meciul cu Petrolul, dar n-am auzit să se fi întors Timișoara cu susul în jos din cauza arbitrului Farcaș. Asta e, fie că ne place ori ba: o fi Bucureștiul cetatea de scaun, Iașul - citadela culturii, Craiova, cetatea banilor, dar polul civilizației, al bunului simț și al educației, rămîne, în materie de fotbal, Timișoara! **(Nic. G.)**

Baschet masculin, Divizia A

Un nou examen dificil

■ CSU Forest Sibiu - Politehnica Moldrom Iași

La doar cîteva zile, campionatul primei divizii masculine de baschet programează o nouă etapă, ultima a turului, ieșenii de Politehnica Moldrom urmînd să evolueze la Sibiu. Sîmbătă studenții n-au jucat grozav, și avînd în vedere și absența notabilă a echipei, Moscalu, rezultatul a fost nefavorabil. Partida de astăzi de la Sibiu este foarte dificilă, gazdele conduse în teren de liderul Claudiu Munteanu descîndu-se bine pînă acum. CSU Forest a pierdut acasă doar în fața lui Dinamo, la mare luptă (82-80), reușind însă să cîștige la Ploiești (90-84) și într-o manieră categorică la Erbașu (87-72). În aceste condiții, în fața unei echipe clasate pe locul III la un punct de lider, este firesc să anticipăm o partidă dificilă pentru elevii antrenorului Petre Măgurean. Iată și lotul care va face deplasarea în orașul de pe malul Cibinului: Radu, Anghel, Popa, Gheorghiu, Savin, Șestopal, Krasnociuc, Vrînceanu, Murgoci, Lupu și Bucureșteanu. Această ultimă etapă pare a fi una calmă, avînd în vedere programarea. Liderul clasamentului, Universitatea Cluj, face deplasarea la București, acolo unde va întîlni pe proaspăta victorioasă de la Iași, SOCED. Probabil că ardelenii nu vor claca tocmai acolo. Chiar dacă ploieștenii de la BRD au pierdut acasă cu sibienii în etapa trecută, este puțin probabil că ei vor face față unui Dinamo dezlănțuit. În sfîrșit, Universitatea Elba Timișoara, echipă pe care ieșenii au fost la un pas de a o învinge pe propriul teren, vor juca în deplasare la Erbașu. "Vedetele" au de răzbunat înfrîngerea usturătoare de la Cluj, așa că nu dăm nici o șansă bănățenilor. **(L.MINUȚ)**

Rugbiul devine mai sărac

Două celebre stadioane intră în legendă

Rugbiul, mai mult chiar decît fotbalul, și-a "sanctificat" întotdeauna locurile de disputare a jocurilor. Astfel, pe un pasionat al sportului cu balonul oval îl veți auzi oricînd glorificînd marile arene precum Landsdawne Road (Dublin, Irlanda), Murrayfield (Edinburgh, Scoția), Twickenham (Londra, Anglia), ori cele din emisfera sudică: Athletic Park din Wellington, Eden Park din Auckland și Lancaster Park din Cristchurch, toate în Noua Zeelandă, Cricket Sydney Ground (90.000 locuri, Australia), precum și uriașul Ellis Park din Johanneburg, considerat cel mai încăpător stadion de rugbi din lume - peste 100.000 de locuri -, celebru și prin gazonul său... galben. Am omis în mod special două dintre ele: "Arms Park" din Cardiff și "Parc des Princes" din Paris, poate cele mai celebre. Data de 15 martie a însemnat, însă, intrarea în eternitate a lor, jocurile Franța - Scoția, respectiv Țara Galilor - Anglia (din ultima etapă a Turneului celor 5 Națiuni), încheind clipele de istorie rugbistică a celor două stadioane. Iată în continuare cîteva date, sperăm interesante despre cele două arene:

"Arms Park" reprezintă pentru galezi un templu (nici nu-i de mirare că se află în plin centrul orașului), acolo unde publicul a știut, ca nicăieri în altă parte, să-și omagieze eroii din teren, dăruindu-le imnuri - ce s-au făcut auzite permanent în cei peste 100 de ani de existență. A fost dedicat exclusiv rugbiului și așa a și rămas pînă în zilele noastre, deși s-au mai văzut excepți. Despre una dintre ele ne amintim cu plăcere, și anume jocul decisiv de calificare la mondialele din Statele Unite (am învins atunci cu 2-1 țara gazdă), disputat într-un noiembrie morocănos al anului 1993. Puțin știu însă că acest stadion a puratat dintotdeauna românilor noroc, ei reușind aici, pe 13 decembrie 1988, o victorie care a determinat serios pe cei cinci să se gîndească la eventualitatea alcătuirii unui Turneu al celor 6 Națiuni. Stadionul are o capacitate de 75.000 de locuri (după o reamenajare în anii 70) și aparține echipei locale de rugby Cardiff. Luarea unor măsuri de siguranță a construcției s-a transformat cu timpul în soluția demolării, lucru ce acum va fi grăbit, pe actualul amplasament construindu-se un stadion bijuterie, ce se va numi Milenium Stadium, și care va costa o avere: 106 milioane lire. Inaugurarea va avea loc cu ocazia Cupei Mondiale din 1999.

"Parc des Princes" are o formă constructivă interesantă, fiind acoperit cu o copertină ce se aseamănă cu un imens evantai. Are 50.000 de locuri, toate pe scaune și spre deosebire de omologul său galez nu este de loc vechi. El a fost inaugurat în 1973, coincidență, tot la un joc de T5N Franța - Scoția. El a înlocuit în utilitate un alt stadion celebru, Yves de Manoir - de pe str. Colombes (unde au jucat și românii în 1924, primii medaliați olimpici din istoria țării noastre), cîștigînd în modernitate și în faptul că se află în centru metropolei pariziene. Din păcate, a păcătuit totdeauna prin calitatea gazonului, care a lăsat de dorit. Față de stadionul-templu al galezilor, Parc des Princes nu va fi dărîmat ci pur și simplu i se va găsi o altă destinație (de altfel, el nu a fost niciodată fief exclusiv al rugbiului). Sportul cu balonul oval va beneficia destul de repede de o altă arenă, ce se va numi Stade de France, și care va fi realmente o inovație a constructorilor francezi. Lucrul cel mai interesant este că va putea fi acoperit în anotimpul friguros printr-un sistem ingenios de trape culisante. **(Silviu HOROBEȚ)**

PRONOSPORT

■ concursul din 22-23 martie

1. Gloria Bistrița - FC Național 1,X,2 (locul 16, 22 p; locul 1, 44 p). Bancarii au, mai mult ca oricînd șansa primului titlu din istorie. Gloria nu este nici ea o echipă rea și, în plus, are avantajul... disperării!

2. Farul Constanța - Steaua X,2 (locul 14, 25 p; locul 2, 42 p). Un meci tot atît de strîns ca și cel dinainte. Numai că, în tranziția asta, nu-i bine să recomandăm prea multe triple! Punctele pierdute de constănțeni pe teren propriu îi obligă să forțeze victoria, dar Steaua a scăpat de... moldoveni!

3. FC Argeș - Dinamo X (locul 6, 30 p; locul 4, 37 p). Două echipe fără treburi serioase în acest moment, chiar dacă dinamoviștii mai speră la UEFA. Credem că elevii lui Țălnar vor relua sănătoasa tradiție a egalului în deplasare.

4. Jiul - Universitatea Craiova 1, 2 (locul 11, 28 p; locul 13, 26 p). Un fel de derby regional, cu două echipe ambițioase și cu galerii focoase. Niciuna dintre ele nu înghite egalul.

5. Sportul Studențesc - Poli Timișoara X (locul 15, 24 p; locul 17, 19 p). O crîncenă încleștare a codașelor, în care Sportul va încerca să confirme victoria "muzicală" de la Craiova, iar timișorenii ar da orice pentru un punctuleț. Dacă mai joacă și altcineva în afara lui Gușatu poate ieși chiar mai mult!

6. Petrolul - "U" Cluj 1 (locul 12, 26 p; locul 5, 34 p). După ce au bătut la Timișoara (arbitrii să trăiască!), "găzarii" ar trebui să se gîndească să-și fericească și suporterii. Nu de alta, dar Andone e băiat de treabă...

7. Oțelul Galați - FCM Bacău 1 (locul 3, 38 p; locul 10, 28 p). O altă încleștare la nivel moldovenesc. Oțelarii simt în ceafă răsuflarea fierbinte a dinamoviștilor și trebuie să cîștige.

8. Rapid - Ceahlăul P. Neamț 1,X (locul 7, 30 p; locul 8, 30 p). Valoric, avantaj Rapid! Ceahlăul, însă, are antrenor la timonă, iar ceferiștii pe Liță Dumitru. Așa că, n-ar fi exclusă vreo minune!

9. Extremadura - Tenerife 1 (locul 18, 29 p; locul 7, 43 p). Foarte lăudabile eforturile de salvare ale Extremadurei, această micuță echipă de la granița cu Portugalia. În mod normal, Tenerife n-ar putea rezista valului...

10. Sporting Gijon - Valencia 2 (locul 15, 32 p; locul 9, 42 p). Valencia lui Karpin s-a trezit cam tîrziu în acest campionat. Dacă o ține tot așa, s-ar putea pune de-o participare europeană!

11. Celta Vigo - Real Sociedad X (locul 13, 34 p; locul 6, 45 p). Același lucru îl vizează și bascii lui Craioveanu. Numai că prietenul lui Gică Popescu a cam uitat cum e cu perforarea porții adverse...

12. Hercules Alicante - Espanyol Barcelona X,2 (locul 22, 22 p; locul 20, 27 p). La catalani, a revenit Răducioiu. Și întrebarea e, dacă nu acum (cu lanterna) atunci, cînd?

13. Rayo Vallecano - Atletico Madrid 2 (locul 17, 30 p; locul 5, 49 p). După cum am mai anunțat, Atletico a făcut-o sîmbătă de oaie în fața Valenciei și acum trebuie să recupereze lîna. Credem că e posibil, mai ales că, între Vallecano și Atletico e o distanță cam cît între... Giuleștina și Colentina! **(Nic. GRECU)**

Baschet, NBA

Final de infarct la Atlanta

Cu gîndul la un loc în turneul play-off, Washington Bullets a cîștigat cu 109-85, în deplasare, meciul cu San Antonio Spurs. Cel mai bun marcator al oaspeților a fost, din nou, Chris Webber, care a reușit 24 de puncte, el fiind secondat de Rod Strickland (16 p). Ghiță Mureșan a jucat 21 de minute, avînd 6 recuperări și 13 puncte. Cea mai spectaculoasă partidă a zilei s-a disputat la Atlanta, între Hawks și Orlando Magic. Cînd mai rămăseseră 48 de secunde din timpul regulamentar, echipa din Florida conducea cu 10 puncte, părînd a fi scăpat în cîștigătoare. Gazdele au avut însă puterea de a reveni și, cu două secunde înaintea expirării timpului, la scorul 96-98, Mookie Blaylock (Hawks) a fost faultat de Horace Grant. Același Blaylock a transformat ambele aruncări libere dictate de arbitru, egalînd la 98, astfel încît s-a intrat în prelungiri. Pînă la urmă, Atlanta s-a impus, dar nu fără emoții. Cînd gazdele conduceau cu 105-103, ***Penny Hardaway*** **(foto)** (Orlando) a încercat să-și aducă echipa în avantaj, cu un coș de 3 puncte, însă a fost blocat de Smith. Pe contraatac, imediat, Darrin Hancock a reușit un slam-dunk, scorul a devenit 107-103, iar gazdele au menținut acest avantaj pînă la finalul întîlnirii. Steve Smith (Hawks) a marcat 38 de puncte, în timp ce, de la oaspeți, s-a remarcat Penny Hardaway - 35 de puncte. Atlanta Hawks nu a contat, în acest meci, pe serviciile lui Dikembe Mutombo, care era la spital, împreună cu soția sa, Rose, în așteptarea nașterii primului lor copil. Ceilalți patru copii ai cuplului sînt adoptați.

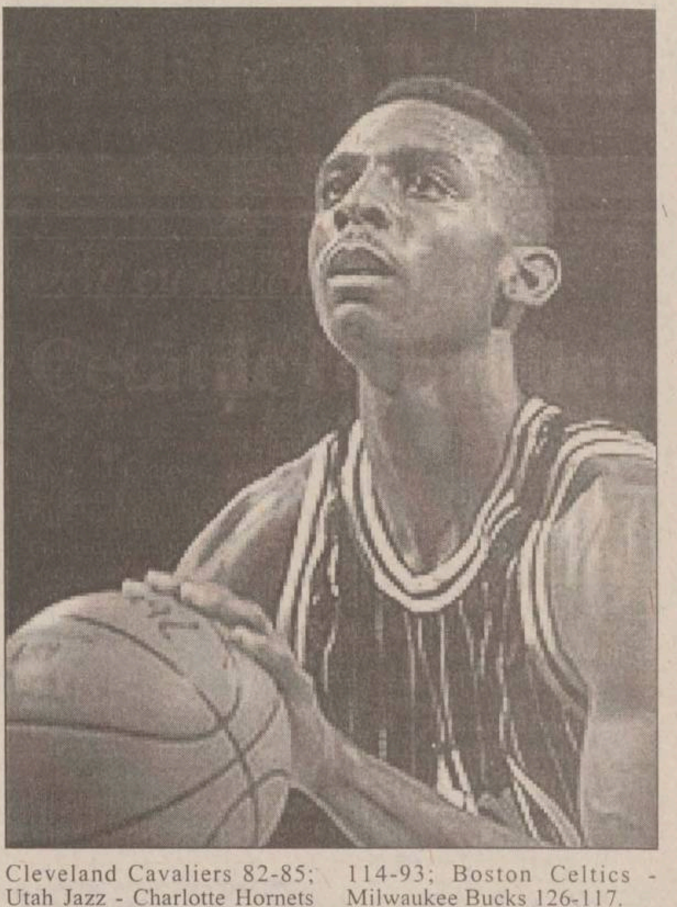

Rezultatele complete: LA Lakers - Denver Nuggets 113-94. San Antonio Spurs - Washington Bullets 85-109; Atlanta Hawks - Orlando Magic 112-107 (după prelungiri); Detroit Pistons - Cleveland Cavaliers 82-85; Utah Jazz - Charlotte Hornets 114-93; Boston Celtics - Milwaukee Bucks 126-117.

Volei junioare

Începe turneul semifinal

În perioada 19-23 martie, la Caransebeș, va avea loc unul din cele două turnee semifinale ce contează pentru Campionatul Republican de volei, destinat junioarelor I. Echipa Penicilina CSS Unirea Iași a obținut calificarea după "sferturile" de la Brăila. Programat inițial la Baia Mare, acest turneu a fost mutat, deoarece echipa băimăreană, deși a cîștigat licitația, a "uitat" să plătească taxa. Alături de ieșence, la Caransebeș vor concura următoarele echipe: CSS Baia Mare, CSS 2 București, CSS Tîrnăveni, LPS Suceava și CSS Caransebeș. "În afara echipei din Suceava, pe care o cunoaștem bine din meciurile seriei zonale, nu știm valoarea adversarilor. Totuși, sper ca fetele mele, care au afișat pînă acum o poftă de joc remarcabilă, să se impună în fața adversarilor, și să obținem calificarea la turneul final, ce va avea loc în perioada 18-20 aprilie." - a declarat prof. Lucia Chirilă. Împreună cu prof. Gabriela Copcea, lotul a făcut încă de ieri deplasarea la Caransebeș, în următoarea componență: Roxana Suveică, Simona Simion, Anda Axinte, Simona Fînaru, Alina Bordeianu, Laura Dulcianu, Mihaela Cantoreanu, Andreea Popa, Corina Chipirog și Ancuța Vișan. **(L.MINUȚ)**

Un iesean la Campionatele Mondiale de rugby

Florin Cuzic face parte din lotul de juniori al României

Echipa României va participa în perioada 22-30 martie la a XXIX-a ediție a Campionatului Mondial de Rugby pentru juniori, care se va desfășura în Argentina. Tinerele "frunze de stejar" vor evolua în prima grupă valorică, subgrupa a III-a, alături de Uruguay (cu care va juca sîmbătă, 22 martie) și Franța (miercuri, 26 martie). Antrenorii Gheorghe Dragomirescu și Laurențiu Codoi, "supervizați" de antrenorul federal Ion Iacob, l-au selecționat și pe jucătorul iesean Florin Cuzic, de la CSS Unirea.

Iată și componența celorlalte trei subgrupe ale grupei valorice A: Argentina, Spania, Italia - subgrupa I; Țara Galilor, Rusia, Africa de Sud - subgrupa II; Scoția, Portugalia, Irlanda - subgrupa IV. Sferturile de finală (după schema A1-A4 și A2-A3) se vor juca în ziua de 28 martie, în timp ce finala va avea loc duminică, 30 martie. La cele 28 de ediții de pînă acum ale Campionatului Mondial de Rugby pentru juniori, România a lipsit doar de trei ori (1977, 1982 și 1983), ocupînd, printre altele, de două ori primul loc (1971 și 1972), de trei ori locul secund (1974-1976) și de cinci ori ultima treaptă a podiumului (1969, 1971, 1985, 1986 și 1996).

Sport la TV

9,30 - Eurosport: Fotbal. Eurogoluri (r); 9,45 - Pro TV: Sport la minut; 10,30 - Eurosport: Patinaj artistic. CM de la Lausanne. Selecțiuni; 12,00 - Eurosport: Fotbal. Cupa UEFA; 15,00 - Eurosport: Patinaj artistic. CM de la Lausanne. Proba individuală masculină - programul scurt (d); 18,15 - Pro TV: Sport la minut; 19,30 - Eurosport: Patinaj artistic. CM de la Lausanne. Proba de perechi - programul liber (d); 21,25 - TVR 1: Fotbal. Atletico Madrid - Ajax Amsterdam (d); 21.30 - RTL: Fotbal. Liga Campionilor. Auxerre - Borussia Dortmund (d); 23,15 - RTL: Fotbal. Liga Campionilor. Rezumate; 23,25 - TVR 2: Fotbal. Auxerre - Borussia Dortmund (înreg); 23,45 - TVR 1: Patinaj artistic. CM de la Lausanne. Proba de perechi - programul liber (înreg); 0,25 - Pro TV: Sport la minut.

O pagină întreagă realizată de cititorii "Monitorului"!

MONITORUL vă pune la dispoziție o pagină în care aveți șansa să vă faceți cunoscute opiniile legate de problemele mai mici sau mai mari cu care vă confruntați. Vă dăm ocazia să reacționați public la orice eveniment și să vă spuneți părerea despre personalități din toate domeniile. Pregătiți-vă să fiți opriți pe stradă sau să fiți solicitați telefonic de reporterii "Monitorului", care vor să afle ce credeți despre ceea ce se întîmplă în Iași și în țară. Sondaje de opinie, interviuri, păreri diverse, dezbateri, sesizări, întrebări adresate oficialităților, toate își vor găsi loc în această pagină pentru a da adevărata noastră imagine despre ceea ce gîndiți. Și părerea dumneavoastră contează. Aveți curajul să o faceți publică, pentru că numai așa puteți schimba lucrurile.

FIRUL SCURT

sondaje prin telefon

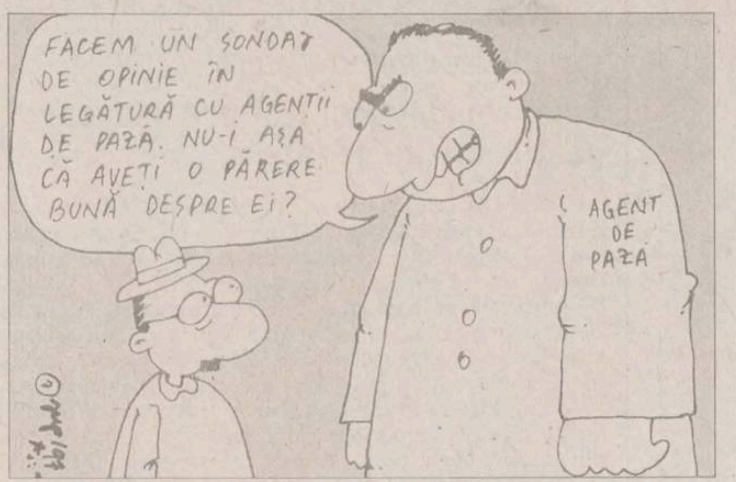
FACEM UN SONDAJ DE OPINIE ÎN LEGĂTURĂ CU AGENȚII DE PAZĂ. NU-I AȘA CĂ AVEȚI O PĂRERE BUNĂ DESPRE EI?
AGENT DE PAZĂ

Agenții de ordine - bătăuși în uniformă?

Recent, într-o discotecă din "Tudor Vladimirescu" a avut loc un conflict în care o persoană a fost desfigurată în bătaie de agenții de ordine, iar unul dintre aceștia a fost și el rănit. Sînt pregătiți agenții de pază și ordine să facă fată unor astfel de situații?

■ *Stefan Micu, 47 de ani, sudor*

După părerea mea, Politia, în primul rînd, ar trebui să-si facă mai bine treaba. Sînt destul de multi angajati încît să acopere problemele care apar, numai că ei nu prea actionează. S-au obisnuit ca înainte si acum, cînd sînt atîtea cazuri, nu reusesc să facă fată pentru că sînt lenesi. Agentiile de Pază si Protectie sînt inventate ca să mai dea un ban în plus la unii, dar, de fapt, n-ar fi asa de necesare dacă politistii si-ar face treaba.

■ *Mihai Ungureanu, 39 de ani, electronist*

Astia de la Pază si Protectie s-au învătat mai degrabă să facă alte lucruri decît să ne apere. Ei urmăresc să mai ia un ban în plus de la tarabe sau de la intreprinderile pe lîngă care lucrează. Toată ziua vezi la televizor cum mai aresteazā pe cîte unul fiindcă a făcut ilegalităti. Asta este buba, că ei nu fac ce ar trebui să facă.

■ *Maria Scutaru, 49 de ani, comerciant*

Cu ei sau fără ei este totuna. Stau si se uită cum se iau tiganii de noi, nici unul nu intervine. Se au pe bune mai degrabă cu infractorii decît cu oamenii de treabă. Si sînt peste tot cînd nu ai nevoie de ei; în schimb, cînd ai nevoie nu e nici unul. Sefii lor ce păzesc?

■ *Tudorița Cușmalău, 40 de ani, operatoare*

În unitătile astea au intrat tot felul de golani. Cred că nici carte nu stiu unii dintre ei. Asa că e normal să nu dea randament. Mi se pare de la sine înteles. Ar trebui să angajeze oameni cinstiti; sînt atîtia care nu au unde munci.

■ *Victor Amariei, 61 de ani, pensionar*

În tara asta s-au înmultit în asa măsură infractorii, că eu nu cred că o mînă de oameni le poate face fată. Si asta e din cauza sărăciei. Cînd n-o să mai fie sărăcie, n-o să mai fie nici asa de multi oameni certati cu legea. Asa, omul, dacă n-are ce mînca, dă în cap. Iar acum, că e si mai mare sărăcia, o să fie si mai rău. Din partea asta nu ne asteaptă nimic bun.

■ *Tudor Aftene, 39 de ani, măcelar*

Probabil că în problema asta ar trebui actionat mai cu cap. Ar trebui văzut unde sînt zonele mai periculoase, că nu e greu, și actionat acolo. Dar, de obicei, se actionează neorganizat și de-asta se întîmplă tot felul de nenorociri. Ar trebui făcută cu cap treaba.

■ *Anda Filimon, 43 de ani, profesoară*

Într-o tară civilizată nu este posibil să se întîmple atîtea cazuri în care omul este atacat pe stradă ziua și n-are cine să-i ia apărarea. Doar de asta plătim impozite, ca să tinem o armată de politai si alti oameni de ordine care să facă ceva pentru noi. Numai că ei preferă să stea prin birouri, prin baruri, să facă poante trecătoarelor. Nu este normal. Avem copii si vrem ca lor să le fie bine, să nu fie în pericol.

■ *Ioan Vîlcu, 55 de ani, inginer*

Probabil că uneori le mai scapă si oamenilor legii situatia din mîini. Si ei sînt oameni, nu sînt perfecti. Nu le pot face chiar pe toate. Eu cred că si noi, opinia publică, ar trebui să fim mai vigilenti. Cîti oameni intervin atunci cînd văd o altercatie? Foarte putini. Nu pot să ne rezolve toate problemele politistii; trebuie să învătăm și noi să ne apărăm, pe noi si pe semeni.

■ *Elena Bălan, 41 de ani, patron*

Cred că ar trebui să se facă putină ordine în institutiile astea. Să vadă ce oameni sînt acolo si dacă ei au intentii bune într-adevăr. Dacă ne pot apăra. Dacă nu, n-au ce căuta acolo. Dar probabil că o parte dintre ei nu sînt de calitate si mai mult vor să ia o bucată de pîine pe degeaba decît să-si facă meseria. Ceea ce nu e normal. Sefii lor trebuie să fie mai vigilenti. E vina lor.

SĂPTĂMÎNA VĂZUTĂ DE CITITORI

Obsesia războiului civil

■ Se pare că înaintea democratizării reale a societătii românesti, s-a democratizat mitocănia. Să fim seriosi, imunitatea parlamentară nu-ti dă dreptul la mîrlănie prin presă, TV, mai mult chiar, de la tribuna Parlamentului. Duritatea unor afirmatii este una, obrăznicia, lipsa bunului simt si a respectului este alta.

Ideea obsedantă a d-lui V. Tudor, cum că un parlamentar nu poate fi sunat la usă sau purtat prin tribunale de orice handicapat, este tipică gîndirii d-sale.

Dacă nimeni nu este mai presus de lege, precum glăsuieste Constitutia invocată cu si fără rost de dl V. Tudor, atunci legea, în actuala formă, a imunitătii parlamentare trebuie urgent modificată. De altfel, cred că ar fi trebuit să fie deja amendată.

Ridicarea imunitătii conferă parlamentarului posibilitatea de a fi cercetat, judecat, dacă este cazul, ca orice om de rînd, d-sa rămînînd în continuare parlamentar, cu toate obligatiile și îndatoririle ce derivă din aceasta. Nu sînt jurist, dar cred că odată ridicată imunitatea cuiva, această situatie rămîne valabilă pînă ce procedura penală rezolvă cauza pentru care imunitatea a fost ridicată. Dar, ca toate legile elaborate după 1990, si aceasta este ambiguă, dînd nastere la interpretări. Mai avem răbdare si asteptăm războiul civil promis de d-sa dacă cineva din tara asta va îndrăzni să-i ridice imunitatea.

■ Arestarea dl. Temesan, în prezent cercetat de Politie si proaspăt debarcat de la conducerea "Bancorex", "promitea" si ea "miscări" imprevizibile ale populatiei. Numai că românii sînt mai răbdatori: au căzut multe Caritas-uri si nu s-a întîmplat nimic. Dar s-ar putea întîmpla ceva dacă la conducerea unor bănci ar rămîne sefi ca d-sa: băncile ar acorda în continuare credite neperformante sau cu dobîndă foarte mică pentru protejati și astfel ar ajunge, ca si "Dacia Felix", în incapacitate de plată.

■ A trecut si sărbătoarea maghiarimii de pretutindeni - 15 martie -, dar războiul civil prognozat de extremisti uite-l, nu-i. S-au depus coroane de flori la statuile lui N. Bălcescu si Petőfi Sandor.

În materie de festivităti, la care sîntem asi, ne-ar folosi o sărbătoare a românilor de pretutindeni care să ducă la unitatea diasporei.

Doina CRISTEA

FĂRĂ SUPĂRARE

Ghici cine se bălăcea în piscina de la Universitate?

Într-un scurt articol apărut în numărul din 15-16 martie al "Monitorului", redactorul "Bombei", Piscina cea de Taină, a relatat despre niște domni neidentificați, care s-au bălăcit într-o piscină amplasată în fața Universității. Mîndri de fapta lor, domnii în cauză s-au autoidentificat într-o scrisoare trimisă redacției.

În numărul din 15-16 martie (sîmbătă-duminică) a.c., ziarul dvs. a publicat, sub titlul "Universitatea și-a tras piscină la scară", o notită ironică, ca să nu spunem calomnioasă, al cărei autor nici măcar nu a avut curajul să-si dezvăluie adevăratul nume, semnînd, contra oricărei deontologii profesionale, "Piscina cea de taină". Din păcate, informatiile tipărite nu sînt în totalitate exacte.

În primul rînd, în acea zi, curgea apă caldă de acolo de unde veneau acei "domni"; deci, acea "bălăceală" în mica piscină gonflabilă nu a avut absolut nimic de-a face cu igiena personală, cum s-a încercat - în mod malitios - a se insinua. În al doilea rînd, persoanele cu dubita de Neamt au venit direct dezbrăcate la fata locului, nescotîndu-si hainele în fata Universitătii tocmai pentru a nu tulbura în vreun fel linistea publică.

În concluzie, cetătenii mentionati în articol, toti studenti ai Universitătii "Alexandru Ioan Cuza", Facultatea de Drept, isi rezervă dreptul legitim de a declansa cel mai răsunător proces cunoscut vreodată de capitala Moldovei, bineînteles, în caz de nepublicare a acestei replici.

Cu deosebită consideratiune,
Apetri Bogdan, Pilan Ciprian, Ifrim Vali, Anchidin Liviu, Laurentiu Z., Răzvan I., Cosmin U., domnii în cauză

DIN TELEFOANELE ȘI AUDIENȚELE ZILEI

271.271

Rubrica "Din telefoanele și audiențele zilei" are menirea de a asigura un dialog direct între cititori și reprezentanții principalelor instituții publice. În cadrul acestei rubrici cititorii își pot exprima opiniile în legătură cu diverse probleme locale și de interes național. Cititorii sînt rugați să folosească un limbaj decent și să nu aducă acuzații nefondate. Pentru atestarea veridicității afirmațiilor făcute, materialele prezentate la redacție pot fi însoțite de copii xerox ale unor acte doveditoare. De asemenea, semnatarii trebuie să lase un număr de telefon la care pot fi contactați pentru relații suplimentare.

Redactorul de serviciu răspunde apelurilor dvs. la numerele de telefon 271271 și 172557, între orele 8.00-24.00

La RATC nu se urnește nimic

Valeriu Stan, din Iași, strada Pușkin nr. 12A, ne-a expediat o scrisoare în care-si arată nemultumirea fată de serviciile RATC.

"Transportul în comun din Iasi s-a scumpit, însă nu s-a schimbat nimic în ceea ce priveste calitatea serviciilor prestate de regie. După cum sesizează si alti cititori, lipsesc, la aceste mijloace de transport în comun, tăblitele cu indicarea rutei. Dacă în fată acestea există, în părtile laterale lipsesc cu desăvîrsire, călătorii riscînd, din grabă, să urce într-un mijloc de transport ce nu va duce la destinatie. Este oare atît de greu să se pună astfel de plăcute? Într-o zi era cît pe ce să fiu accidentat de un tramvai care a pornit în timp ce am mers în fată, să văd ce număr are. A doua problemă: curătarea vagoanelor se face prin stropire. Oare aceste mijloace de transport au un aviz din partea Politiei Sanitar-Veterinare? Si a treia chestiune pe care vreau s-o arăt: în tramvaie, majoritatea scandalurilor nu o fac controlorii, ci călătorii fraudulosi, care nu vor să se legitimeze si să plătească amenda, profitînd de faptul că opinia publică le tine partea, făcîndu-i vinovati doar pe controlori. Cel mai rău este (si am observat adesea acest lucru) că organele de Politie, cînd se află în mijloacele de transport, nu intervin."

Stimate domn, sperăm să primim un răspuns din partea regiei de transport în comun, pe care o să vi-l facem cunoscut, tot în cadrul acestei rubrici.

În ce condiții pot primi micii meseriași ajutor de șomaj?

N. Vasile, din Iași, strada Smîrdan, ne-a vizitat la redactie, în seara de 17 martie, pentru a ne solicita o informatie.

"Sînt autorizat, conform Decretului-Lege nr. 54/1990, să prestez activitatea de reparatii încăltăminte. Observ însă cu timpul, dar mai ales cu aceste majorări de preturi, că scad comenzile, deoarece, probabil, oamenii nu au bani. As dori să aflu: dacă voi «falimenta», voi putea beneficia de ajutor de somaj?"

Stimate domn, persoanele fizice autorizate să practice o activitate individuală în temeiul Decretului-Lege nr. 54/1990 sînt asimilate somerilor si beneficiază de plata ajutorului de somaj, numai cu conditia plătii contributiei la constituirea fondului pentru somaj, pe o perioadă de 12 luni, în ultimii doi ani anteriori înregistrării cererii, renuntînd totodată la autorizatia de functionare. Cererea poate fi depusă la Oficiul Fortei de Muncă Iasi.

Care este valoarea ajutorului de deces?

M.A., din Iași, strada Egalitatii nr. 10, ne-a telefonat la redactie, în seara de 17 martie, pentru a ne cere o lămurire.

"Am aflat că s-au produs unele modificări în ceea ce priveste suma acordată unui salariat în caz de deces al unui membru de familie. As dori să aflu care este valoarea acestui ajutor, deoarece sînt în această situatie."

Vă putem informa că, potrivit Hotărîrii de Guvern (M.O. nr. 30/25 februarie 1997), ajutorul care se acordă în cazul decesului salariatului sau al pensionarului de asigurări sociale de stat sau I.O.V.R. este de 250.000 lei, începînd cu luna februarie 1997, si de 300.000 lei, începînd cu 1 aprilie a.c., iar în cazul decesului unui membru din aceste familii sau al unei persoane dependente social - 190.000 lei începînd cu luna februarie, de la 1 aprilie acest ajutor urmînd a fi de 230.000 lei.

Ce mai uităm prin taxiuri

O cititoare ne roagă să facem cunoscut că în taxiul 1-IS-4842 (o Dacie bleu) o femeie si-a uitat un pulover, în seara de 14 martie a.c., iar alte două călătoare au uitat niste cursuri sîmbătă, 15 martie. Dacă doresc să-si recupereze obiectele să sune la telefonul 143643.

În atenția RAJAC

Dan Vrăjitoru, care locuieste în blocul H1, din strada Socola 18, ne-a vizitat la redactie pentru a face public un demers al locatarilor din bloc către RAJAC, rămas nerezolvat.

De mai mult timp, la intersectia străzii Socola cu bulevardul Nicolae Iorga s-a produs o fisură în conducta de alimentare cu apă. Pierderile nu sînt mari, dar au caracter permanent si de cîtva timp locatarii blocului H1 au constatat că în subsolul blocului se infiltrează din ce în ce mai multă apă.

Administratorul unei societăti comerciale de piese auto, cu magazinul la parterul blocului doamnei Camelia Tura si cu Dan Vrăjitoru au făcut mai multe demersuri la RAJAC, apeluri înregistrate cu nr. 686/3 martie si nr. 804/11 martie, rămase fără răspuns.

În dimineata de 18 martie, am luat legătura cu domnul Sălăvastru, de la dispeceratul RAJAC, care ne-a comunicat că în cursul aceleiasi zile este planificată interventia la această avarie.

Încă două sesizări publicate în "Monitorul" au fost rezolvate

Am publicat în ziarul nostru, din data de 15 martie 1997, o notă prin care făceam cunoscută nemultumirea domnului Alexa Ghena, de pe strada Rozelor 34, referitoare la faptul că, la toneta de pe strada Cuza-Vodă, pe lîngă ziare, se vînd covrigi, în conditii care nu respectă normele sanitare. În urma sesizării făcute, ing. Vasile Cazan, presedintele Asociatiei pentru Apărarea Drepturilor Consumatorilor (AADC), a anuntat Politia Sanitar-Veterinară, aceasta din urmă interzicînd desfacerea de produse de patiserie, în conditiile mentionate. Tot AADC a rezolvat si plîngerea făcută de Adrian Gheorghe Cotoros, care a cumpărat, în seara de 13 martie a.c., de la Alimentara "Interflora" două prăjituri alterate. Domnul Cazan a mers, împreună cu reclamantul, la unitatea respectivă, unde responsabilul acesteia le-a dat dreptate si interzis comercializarea prăjiturilor.

Constantin IURASCU
Eugen ACASANDREI

CITITORII MONITORULUI POT SCHIMBA LUMEA

Examenul de bac ar putea deveni o plăcere

Tinînd seama de asaltul informativ, de numărul mare de obiecte si ore, de programa foarte încărcată (la care cu greu s-ar putea renunta, din diferite motive), de rolul de formator al profesorului si de cel de receptor al elevului, as propune o nouă formulă pentru examenul de bacalaureat la limba si literatura română:

- examenul de evaluare orală să se facă după programa celor 4 ani de studiu (cl. a IX-a - a XII-a);
- examenul scris să apară într-o nouă formulă: elevul să pregătească, sub îndrumarea profesorului de limba si literatura română, un singur scriitor (la alegere). Pentru aceasta, în clasa a XII-a ar putea fi prevăzută o oră în plus în planul de scolarizare.

Argumente pentru această formă de examinare scrisă:

- elevul ar avea prilejul să citească (desi lectura nu mai este agreată de cei mai multi dintre adolescenti) opera autorului respectiv, materiale de analiză, si-ar dezvolta capacitătile de apreciere si chiar creative, ar aplica ceea ce a învătat să facă timp de 12 ani în scoală;
- ar dispărea o anume stare de inhibitie;
- s-ar ajunge la un nivel de comunicare reală elev-profesor;
- s-ar evita atitudinea de neîncredere, usor dispretuitoare fata de elevii de la liceele industriale;
- fiecare elev ar putea fi apreciat după capacitătile, deprinderile si dexteritătile sale;
- s-ar realiza o evaluare diferentiată;
- fiecare elev de liceu ar cunoaste bine un scriitor român;
- s-ar crea o stare de demnitate, încredere si interes pentru studiu;
- s-ar renunta la practica reproducerii mecanice sau a copiatului.

Este posibil ca unii elevi să-si aleagă scriitori care nu vor ajunge niciodată în acele sinteze propuse la examenul de bacalaureat. Acesta ar fi un cîstig.

Această propunere am făcut-o la sedinta Cercului pedagogic din 15 martie, la Liceul Agricol Miroslava si a fost primită cu mult interes de colegi, care au sugerat ideea de a fi făcută cunoscută pentru a fi discutată, eventual, prin intermediul unei publicatii cu mare audientă.

Prof. Elena LINGUREANU,
Grupul Scolar "Dumitru Mangeron", Iasi

VOCILE IAȘULUI

Din vina cui mor porcii de foame?

Criza cu care se confruntă complexele de creștere a animalelor a ajuns și la Iași. La CIP Tomești, zilnic mor de foame 300 de porci. Cine se face vinovat de această situație?

Maria C.,
43 de ani, șomeră

Vinovată este conducerea intreprinderilor. Eu mi-am depus cuponul la Comtom-Tomesti, că ziceau că au afaceri cu Germania, că o să fie bine si acum le mor porcii. Directorii sînt vinovati. Mai rău e că ăsta este un semn că nu ne asteaptă un trai bun, că e pe aproape foametea.

Grigore Cotea,
64 de ani, pensionar

Părerea mea este că totul a pornit de la societatea respectivă. Ei trebuiau să se aprovizioneze. Și nu de acum, ci de acum un an. Ei sînt gospodarii acolo, ei trebuiau să stie că au nevoie de furaje. Că doar nu statul le vinde porcii, ci îi vînd. Nu Guvernul, nu statul, nu Iliescu si nici ăstia de acum. Să-i tinem noi, din buzunarul nostru, de la buget? Nu se poate.

Mihai Diaconu,
40 de ani,
subofițer de poliție

Ministerul Agriculturii este vinovat, ministrul, mai exact. Păi dacă nu sprijină agricultura, cu ce să se facă treabă? Eu sînt de la tară și pot să vă spun că, nu s-a făcut nimic acum din arături. Oamenii nu au cu ce. Ministerul ar trebui să se preocupe de asta, că oamenii n-au de unde, nu li se oferă posibilităti.

Elena Malagioacă,
42 de ani, vînzătoare

Eu cred că întîi si întîi vinovati sînt bunii gospodari, în ghilimele, de la intreprinderile respective. De exemplu, dacă eu iau acasă la mine un animal, îl hrănesc, mă străduiesc să fac asta. Nu pot să-l hrănesc, îl vînd. Ei cred că ar trebui să facă la fel. Ar trebui să se gospodărească, încît să poată hrăni porcii.

Mihaela Năstase,
32 de ani, medic

De vină este conducerea intreprinderilor unde se întîmplă asa ceva. Este o situatie care s-a creat în timp. Dacă în ăstia sapte ani care au trecut nu s-a gîndit nimeni să facă nimic, e cam tîrziu acum. De exemplu, cei de la Tomesti au făcut investitii mari. Dacă au făcut investitiile astea fără să se gîndească, e si normal că acum au rămas fără bani.

Ioan Suci,
55 de ani, pensionar

Actualul Guvern este vinovat de ce se întîmplă și toată actuala conducere. Ministrul Agriculturii s-a justificat cam anemic, iar declaratia dată a fost total nelalocul ei. El este pus să rezolve această problemă. Dacă el tot caută vinovati în cei care au fost înaintea lui si dacă ne tot promite că o să ne fie mai bine, nu stiu unde o să ajungem.

Eugen Cain,
40 de ani, inginer

Vinovati sînt și cei care conduc întreprinderile și ministerul. Producătorii, în primul rînd, pentru că nu vor să achizitioneze materia primă la pretul real și umblă după profituri mari. În al doilea rînd, ministerul, pentru că există un ciclu de productie și banii de la bănci cu dobînzile aferente se dau la un ciclu mai mare, de 80-100 de zile, ceea ce face ca dobînda să fie prea mare. Producătorii trebuie ajutati.

Comunicat

Invităm reprezentantii organizatiilor neguvernamentale (asociatii, ligi, fundatii etc.) legal constituite, reprezentantii sidicatelor, ai grupurilor de partide, parlamentari, alesi în administratia locală si regională să participe la prezentarea micro-proiectelor PHARE pentru DEMOCRATIE si PHARE LIEN.

Prezentarea acestor micro-proiecte va avea loc joi, 20 martie, a.c., ora 17.00, la sediul organizatiei "Liga de luptă contra cancerului - MOLDAVIA", str. Zmeu, nr. 3, Iasi.

Pentru reprezentantii ONG-urilor care nu locuiesc în Iasi și doresc să participe la această întîlnire se decontează transportul.

Anamaria POP,
Consultant pentru Programele PHARE al Delegației Comisiei Europene în România

Colțul vedetei

Nicu Constantin: "Vreau să mai trăiesc 40 de ani, să văd și eu că se schimbă ceva!"

Unul dintre puținii actori români care chiar n-are nevoie de nici o prezentare, Nicu Constantin, deschide o nouă rubrică a ziarului. Într-o scurtă conversație cu reporterii noștri, Nicu a făcut un scurt bilanț al celor 35 de ani de carieră, a spus cu ce se mîndrește, dar n-a uitat să menționeze nici neîmplinirile. E unul din artiștii care s-au implicat din tot sufletul în schimbarea societății românești, schimbare pe care el este pregătit să o aștepte, chiar și 40 de ani.

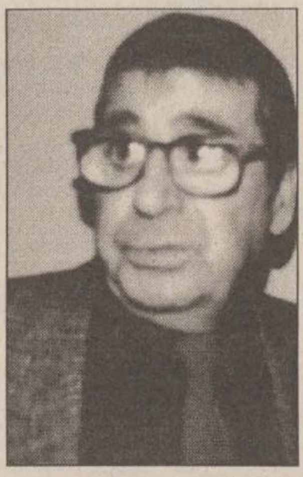

Cînd fac copii, mă implic la fel de mult ca pe scenă

Dacă ar fi să iau totul de la capăt, nu știu exact de ce m-aș apuca. În actorie am ajuns din întîmplare, nu a fost, ca în alte cazuri, un vis al copilăriei. Eram elev la Școala de Marină din Constanța și cei de-acolo au zis că am talent. M-am profilat rapid pe teatrul de revistă. Mi-a plăcut și m-am implicat total, așa cum îmi stă în caracter. Chiar cînd fac copii, mă implic la fel de mult. Să știți asta! Cînd fac ceva, fac bine și iese bine. Orice lucru l-am dus la bun sfîrșit. Deci, orice carieră aș alege, rezulatele ar fi aceleași. Știu ce spun. În 35 de ani de teatru, am colindat lumea în lung și-n lat. Chiar luna trecută m-am întors dintr-un turneu în America. Prima dată cînd am ieșit din țară a fost în 1965. Aveam 25 de ani și m-au trimis la studii la Paris. De-atunci, tot o fac pe navetistul. Vorba nevestei: "Mă, tu trebuie să ajungi în Australia și să cazi de pe glob!". Chestia care mă deranjează cînd mă întorc acasă e că nu se schimbă nimic. Ar mai trebui să trăiesc vreo 40 de ani pînă să văd că, într-adevăr, lucrurile se pun pe roate în țara asta.

Una e să pipăi o femeie și alta e s-o vezi în poză

Ca actor de teatru, dai tot timpul nas în nas cu publicul. Și publicul are simț olfactiv! Te miroase din prima, nu poți să-l trișezi. Cel puțin, eu n-am făcut-o niciodată. Omul vine la teatru și vede pe viu cum lucrează actorul. E ca în povestea aia cu femeia: una e s-o pipăi, cu totul altceva s-o vezi numai în poză. De aceea am pus suflet în tot ce am jucat. De exemplu, cînd eram mai tînăr, oricît schimbam personajul de la un rol la altul, tot se simțea patima. La mulți actori se vede asta. Mă gîndesc acum la Birlic: indiferent ce rol juca, Birlic rămînea tot Birlic.

Mulți invidiază viața actorului. Această viață are, ce-i drept, avantajele ei, dar și destule lucruri neplăcute. În primul rînd, ziariștii, care nu te lasă să ai o viață intimă. Vin mereu peste tine și te încolțesc cu tot soiul de întrebări. Iar unul ca mine, puțin cam aiurit, puțin cam sentimental, are numai de suferit. Bine că am puterea să trec prin viață fluierînd. **(au consemnat: Daniela-Iulia SGÂRCITU și Camelia ȘERBAN)**

Magnifici, planete, săptămîni, curcubee

Fascinația cifrei "7"

Înscrisă în simbolismul sistemului solar, cifra 7 a alimentat din cele mai vechi timpuri numeroase speculații, fiind prezentă în cele mai multe tradiții. Săptămîna are șapte zile, curcubeul, șapte culori, iar gama muzicală, șapte note. Această coincidență este cu atît mai uimitoare cu cît cifra 7 revine cu insistență în nenumărate legende și povești, credințe și religii. Barbă Albastră avea șapte soții, iar Tom Degețel, șapte frați. De asemenea, există șapte virtuți importante și șapte păcate capitale. Cu toții am auzit vorbindu-se despre cele șapte minuni ale lumii și despre cei șapte înțelepți ai Antichității. O prezentare mai amplă a subiectului se poate lectura în nr. 106 din "Magazinul Științelor".

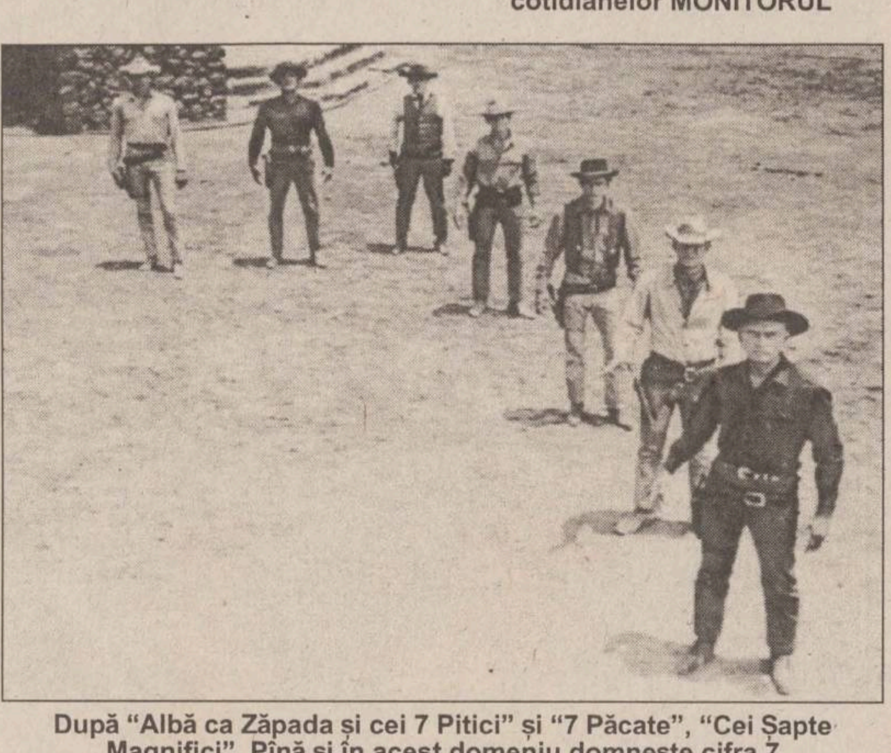

După "Albă ca Zăpada și cei 7 Pitici" și "7 Păcate", "Cei Șapte Magnifici". Pînă și în acest domeniu domnește cifra 7

De la cele 7 planete, la cei 7 pitici și cei 7 ani de-acasă

Fascinația exercitată de cifra 7 nu pare a fi efectul întîmplării. Astfel, astronomii babilonieni sînt primii care au realizat o corespondență între numărul planetelor din sistemul solar și cel al zilelor săptămînii. Deoarece în Univers existau șapte planete - în concepția anticilor, Soarele, Luna, Mercur, Venus, Marte, Jupiter și Saturn iar numărul zilelor din săptămînă fusese fixat la 7, fiecare zi a fost plasată sub semnul unui astru, care purta numele unei divinități. Trecînd prin filiera mediteraneană, această tradiție a ajuns pînă la noi prin intermediul romanilor. Luni, "dies lunae", corespunde Lunii; marți, "dies Martis", lui Marte, zeul războiului; miercuri, "dies Mercurii", lui Mercur (Zeul călătoriilor și al negoțului - Hermes, la greci); joi, "dies Jovis", lui Jupiter (Zeul suprem); vineri, "dies Veneris", lui Venus (sau Afrodita, zeița dragostei și a frumuseții); sîmbătă, "dies Saturni", lui Saturn, iar duminică, "dies Solis", Soarelui.

"Cele șapte sfere planetare, afirmă E. Schuré, simbolizau șapte principii, șapte stări diferite ale materiei și spiritului, șapte lumi diferite pe care fiecare umanitate este nevoită să le traverseze în evoluția sa printr-un sistem solar. Cele șapte Genii sau cei șapte zei cosmogonici semnificau spiritele superioare și conducătoare din toate sferele. Fiecare mare zeu era, deci, pentru un inițiat de demult, simbolul și patronul legiunilor de spirite care reproduceau același tip în mii de variante și care, din sfera lor, puteau exercita o influență asupra omului și asupra celor pămîntești. Cele șapte Genii din viziunea lui Hermes sînt cei șapte derviși din India, cei șapte arhangheli ai Apocalipsului creștin. Și marele septenarius care cuprinde Universul nu vibrează doar în cele șapte culori ale curcubeului, în cele șapte note ale gamei; el se manifestă și în constituția omului care în esență este triplă, dar se află sub semnul cifrei șapte, prin evoluția sa."

Visul Faraonului: șapte vaci grase și șapte vaci slabe

Numeroase religii au acordat o importanță considerabilă cifrei 7. Un prim exemplu ar putea consta în existența celor 7 zile ale Creației, menționate de Biblie înaintea apariției calendarelor. Tot în Biblie se descrie felul în care evreii au cucerit Ierihonul: în a șaptea zi a asediului, șapte preoți au făcut turul orașului, suflînd în trompete, fapt ce a determinat prăbușirea zidurilor acestuia. Biblia îi menționează, de asemenea, pe prorocul Elisei care a readus un copil la viață, strănutînd de șapte ori, și pe patriarhul Iosif, al cărui destin s-a schimbat, în momentul în care a interpretat celebrul vis (al Faraonului) al celor șapte vaci grase și al celor șapte vaci slabe. Teologia creștină a continuat această tradiție, instituind șapte păcate capitale și șapte taine (botezul, mirungerea, euharistia, pocăința, cununia, maslul și hirotonia). Conform Apocalipsei, la sfîrșitul veacurilor va apărea un balaur cu șapte capete. Interpretarea acestei cărți i-a preocupat foarte mult pe eruditii Evului Mediu, perioadă în care, dacă urmărim jocul coincidentelor, se poate observa că învățămîntul superior cuprindea șapte arte liberale: gramatică, retorică, logică, geometrie, aritmetică, muzică și astronomie.

mîine apare numărul 106 al săptămînalului de informație științifică

NORD-EST MAGAZINUL științelor

o publicație a Grupului de companii NORD-EST, editor al cotidianelor MONITORUL

Larvele ce rivalizează cu viperele

Încă un brazilian a murit înțepat de "omizile de foc"

Zilele trecutre, omizile ucigașe ***Lonomia Obliqua,*** a căror înțepătură este la fel de periculoasă ca mușcătura unei cobre, au provocat, în sudul Braziliei, moartea unei persoane și rănirea altor 16. La Spitalul Santa Terezinha din comunitatea rurală Cruz Machado au fost internate 26 persoane, dintre care două în stare foarte gravă, din cauza înțepăturilor acestor "omizi de foc", cum au fost ele numite de localnici. Creaturile ucigașe au o culoare verde închis, ating o lungime de cinci centimetri și sînt acoperite cu țepi subțiri cît firul de păr, ce secretă un venin mortal, pe care îl injectează oricărei viețuitoare înțepate. Contactul cu ele provoacă arsuri grave ale epidermei. Dacă acțiunea veninului nu este contracarată la timp, persoana otrăvită face febră foarte mare, hemoragie internă, blocaj renal, sîngerează pe nas și pe urechi și, în cele din urmă, moare. Pînă acum, "omizile de foc" au ucis zece brazilieni și au rănit alte cîteva zeci de persoane.

Pe consilierii lui Mobutu îi doare-n cot că rebelii cuceresc țara

Consilierii președintelui zairez ***Mobutu Sese Seko*** **(foto)** (al cărui nume complet este, de fapt, Mobutu Sese Seko Kuku Ngbendu Wa Za Banga, care, după unii traducători, ar însemna "Cel care calcă toate găinile"), nu au fost deranjați din odihna lor duminicală de veștile alarmante despre influența criminală a rebelilor zairezi. Aceștia au cîștigat controlul asupra celui de-al treilea oraș ca mărime și importanță din țară, însă știrea nu i-a deranjat pe consilieri. ***"Nu știți că este duminică? Noi nu muncim astăzi. Dacă voi, ziariștii, vreți să lucrați, treaba voastră. În Zair, duminicile sînt libere. Sunați mîine"***, a spus unul dintre consilierii prezidențiali, contactat telefonic la vila președintelui. De cînd a fost operat de cancer la prostată, în august 1996, Mobutu își petrece cea mai mare parte a timpului în Franța. În prezent nu se știe cînd intenționează să se întoarcă în țară. Ambasada Zairului din Paris nu a răspuns la telefon.

COCKTAIL

Pretinzîndu-se mari maeștri spirituali

Doi escroci s-au îmbogățit pe spinarea fraierilor credincioși chinezi

Doi șarlatani, care s-au dat mari maeștri ai unei credințe antice chineze, au furat banii oferiți de credincioși. Cei doi au cerut mulțimii adunate în fața templului din Shenzen să-și demonstreze credința prin donarea întregii lor averi. Cei doi șarlatani, dintre care unul chiar pretindea că fusese instruit în templu, au spus oamenilor că dacă nu se vor întoarce cu spatele și nu vor merge 20 de pași mai departe, vor fi imobilizați de energia țîșnită din cei doi. Bieții credincioși s-au conformat, timp în care escrocii au tras toți banii și au fugit cu ei. Suma furată de cei doi escroci religioși încă nu se cunoaște, pentru că fraieriții, extrem de rușinați, nu vor să recunoască faptul că au luat plasă.

Cinci victime dintr-o lovitură

Americanul Daniel Whitney, judecat pentru strivire de rațe

Un tînăr american va fi judecat pentru că, duminică, a călcat cu mașina cinci rațe sălbatice. Daniel Whitney, în vîrstă de 20 de ani, avînd în mașina sa trei pasageri, a intrat cu mașina într-un stol de rațe, aflat în parcarea unui supermagazin. Martorii oculari declară că toți cei patru se amuzau, văzînd cum rațele fug, speriate. Ele stăteau, liniștite, în fața magazinului, așteptînd hrană din mila cumpărătorilor. "Nu am vrut să rănesc păsările", a declarat Whitney, adăugînd că îi pare rău că, din cauza lui, cinci rațe au pierit. Din acest motiv, în luna aprilie el va fi chemat în fața instanței.

Jules Verne nu s-a gîndit niciodată la asta

Ocolul lumii în șaretă

Un fermier uzbek are chef să facă înconjurul lumii într-o biată căruță, pentru a atrage atenția asupra pericolului în care se află Marea Aral. Călătoria va începe din Uzbekistan, trecînd prin 18 țări. "Scopul este să atragem atenția tuturor asupra dezastrului ecologic de la Marea Aral", a spus viitorul călător. În anii '60, conducerea fostei URSS a folosit apa a două mari rîuri care se vărsau în Aral, pentru irigarea culturilor de bumbac. Rezultatele au fost catastrofale: volumul mării a scăzut cu trei sferturi, pescuitul, principala sursă de venituri a locuitorilor din zonă, a dispărut complet, iar așezările din preajmă au rămas aproape pustii.

Pe cînd crucișătorul "Puiu Călinescu"?

Marina militară americană a botezat un vas cu numele comicului Bob Hope

În ovațiile a peste 1500 de persoane, comicul american Bob Hope, alături de soția lui, Dolores, a botezat cu numele său o uriașă navă a marinei militare. Doamna Hope a tăiat panglica sticlei de șampanie, care s-a izbit de vas. Nava, avînd o lungime de 290 de metri și o capacitate de 33.000 de tone, se numește USNS "Bob Hope", și a costat 250 de milioane de dolari. Ea va fi folosită pentru transportul rapid al tancurilor, elicopterelor și altor echipamente către cîmpurile de luptă aflate la mare distanță. Bob Hope, comicul în vîrstă de 93 de ani, al cărui umor a ridicat moralul trupelor americane din vremea celui de-al doilea război mondial și pînă la Războiul din Golf, a vorbit foarte puțin în timpul ceremoniei. Cînd a fost întrebat dacă va face și el un voiaj cu nava proaspăt botezată, el a răspuns "nu mi se parea fi o idee prea bună, deoarece sînt în stare să stîrnesc propriul meu război".

Luptătoare împotriva comunismului

Doamna de fier "Made in Taiwan" împlinește, azi, un secol

Madame Chiang, idolatrizată de către locuitorii Taiwanului, va împlini, pe 20 martie, un veac. Născută în 1898, Madame Chiang a fost cunoscută în Occident ca o militantă pentru cauza Chinei, după ce Japonia a invadat țara, în 1930. Ulterior, după ce soțul său a fost înlăturat de la președinția Chinei (de către comuniști), în 1949, după un sîngeros război civil, cuplul s-a retras în Taiwan, unde a devenit simbolul luptei anti-comuniste. După moartea soțului său, "Doamna de fier" taiwaneză a părăsit țara și s-a stabilit la New York, unde va fi sărbătorit și centenarul său. În Taiwan, Partidul Naționalist, aflat, încă, la putere, a organizat o recepție, la care președintele Lee Teng-Hui a vorbit despre "eterna Madame Chiang".

CONCURS MUZICAL MONITORUL
Talon de participare nr. 29 / 1997

Nume, prenume ....

Genuri muzicale preferate: ....

Orașul de domiciliu...

Județul ....

Întrebare: Cine sînt inventatorii recunoscuți ai stilului "heavy-metal"? a) Iris; b) Vocea României; c) Mamas and Papa Lemmy & The Motorheads; d) Iron Butterfly; e) Iron Maiden; f) Metallica.

Răspuns: ....

Sponsorii concursului nostru: **Softplus** - București (distribuitor autorizat Warner Bros., BMG, Microsoft), **Alma-Artex** - București (tel.01-6152037, distribuitor Sony-CBS, Castle Communications), **Roton** - Iași (distribuitor Mute Records, Black Mark).

AUTOMATIZĂRI INDUSTRIALE STIMEL

STIMEL
Calea Buziașului nr. 11, Timișoara,
tel. 056/222221; fax: 056/222237

Produce:

Utilaje pentru întreținerea și repararea drumurilor cu componente de înaltă fiabilitate asigurate din import.

Vă așteptăm la expoziția :Construct '97" Brăila în perioada 25-30 martie.

UTILAJE FRIGORIFICE
ITALIA
CONGELATOARE, VITRINE ORIZONTALE SI VERTICALE, CAMERE FRIGORIFICE, AGREGATE PENTRU DULAPURI
PLOIEȘTI - ICRA-BUCEGI (zona XENIA)
tel/fax 044/110891; 044/161113

ZAHĂR IMPORT VRAC
3250 lei/kg (TVA inclus)
ZAHĂR IMPORT AMBALAT
3350 lei/kg (TVA inclus)
SC SIRAJ A.D.- IMPEX SRL
Bd. Poitiers nr. 14, tel. 032-222392; 032-222393

Centrul de Sprijin Familial și Ocrotirea Copilului
organizează
Zilele Asistenței Sociale în România
prilej cu care vor avea loc activități de sensibilizare și informare a opiniei publice privind rolul și locul asistentului social în protecția copilului.

Pentru buna desfășurare a activităților **solicităm sprijin financiar**

☎ Relații la tel. / fax 23.37.94

nou!

Magazinul
MATERNA
Iași, str. Ștefan cel Mare și Sfînt nr. 14

VINDE MĂRFURI CU
PLATA ÎN RATE

Vă oferim un bogat sortiment de produse

◆ ELECTRICE
◆ ELECTRONICE
◆ UZ CASNIC
◆ CONFECȚII

Plata în **6 rate** lunare: mărfuri pînă la valoarea de **700.000 lei**
Plata în **12 rate** lunare: mărfuri peste valoarea de **700.000 lei**
Dobînda **5%** lunar pentru suma rămasă de plată.

Supliment Legislativ
Supliment Investiții Capital

A apărut nr. 10/13 martie 1997, al revistei

Capital
Săptămînal economic și financiar

➢ *Bătălia pentru înfierea orfanilor români*
Orfelinatele românești sînt adevărate rezervoare de valută

➢ *Alexandru Atanasiu: "Lipsește legislația care să stimuleze munca"*
Ministrul muncii crede că în România managementul este catastrofal

➢ *Produsele apicole s-au pierdut de matcă*
Din cauza lipsei banilor, potențialul sectorului apicol românesc este insuficient exploatat

M V D
Servicii consulting
Hotel Unirea cam. 105-107
tel/fax **212299**
informatii **215015**
IASI

Asigurăm servicii pentru:
- **definitivarea formalităților legate de înființarea societăților comerciale cu capital românesc sau străin**
- **înscrieri mențiuni pentru acte adiționale**
- **obținerea autorizațiilor și avizelor de funcționare pentru sedii, spații comerciale, depozite, spații de producție**
- **înregistrarea la DGFPCFS și Administrația Financiară.**

Noi vă promovăm afacerea !
Program: Luni-Vineri 9-19
Sîmbătă 9-14

INSTITUTUL EUROPEAN

M. Gaiță
M. M. Pivniceru
Corneliu Bîrsan

Colecția UTILIS

DREPT CIVIL
DREPTURILE REALE

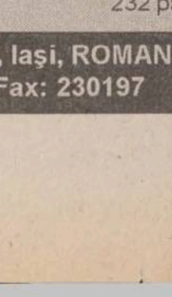

Patrimoniu • Dreptul de proprietate • Dreptul de proprietate publică • Dreptul de proprietate privată • Apărarea dreptului de proprietate • Posesia • Publicitatea imobiliară

ISBN 973-586-042-2
232 pag.

17, Cronicar Mustea Street, 6600, Iași, ROMANIA
P.O.BOX: 161; Tel: 127311; Fax: 230197

BIBLIOTECA
CENTRALĂ UNIVERSITARĂ
„M. EMINESCU" IAȘI

Vreți să deveniți ziariști la MONITORUL?

Cotidianul nostru anunță organizarea unei școli de presă, în vederea pregătirii de reporteri care să lucreze în cadrul redactiilor Iași, Suceava, Roman, Piatra-Neamț, Botoșani, Vaslui, Bîrlad, Focșani, Bacău, Onești sau Moinești ale cotidianelor "Monitorul".

Cu exceptia Iașului, sînt bineveniți studenți din anii terminali care, întorși acasă, doresc să lucreze într-una din redacțiile enumerate mai sus.

Pentru Iași, condițiile de acceptare a fișelor dvs. de înscriere sînt:
- să fiți student sau absolvent al unei facultăți
- vîrsta maximă 35 de ani

Detalii suplimentare la telefonul 271.333, între orele 10,00 - 21,00.
Perioada înscrierilor: 20 martie - 1 aprilie 1997, inclusiv.

MONITORUL în dialog cu ministrul Apărării Naționale, Victor Babiuc

■ *citiți un interesant interviu în pagina 5A*

JOI
20 martie
1997
Anul VII
Nr. 64 (1736)
20 PAGINI
1000 LEI
pentru Republica Moldova - 60 bani

Ziarul care stă de vorbă cu oamenii!

Monitorul

SECȚIUNEA A
ȘTIRI, OPINII, COMENTARII

Înainte de a anunța Poliția, Salvarea sau Pompierii, sunați la MONITORUL!
271.271
Subredacția Pașcani
764329

Director general: Daniel CONDURACHE
Redactor șef: Dan RADU

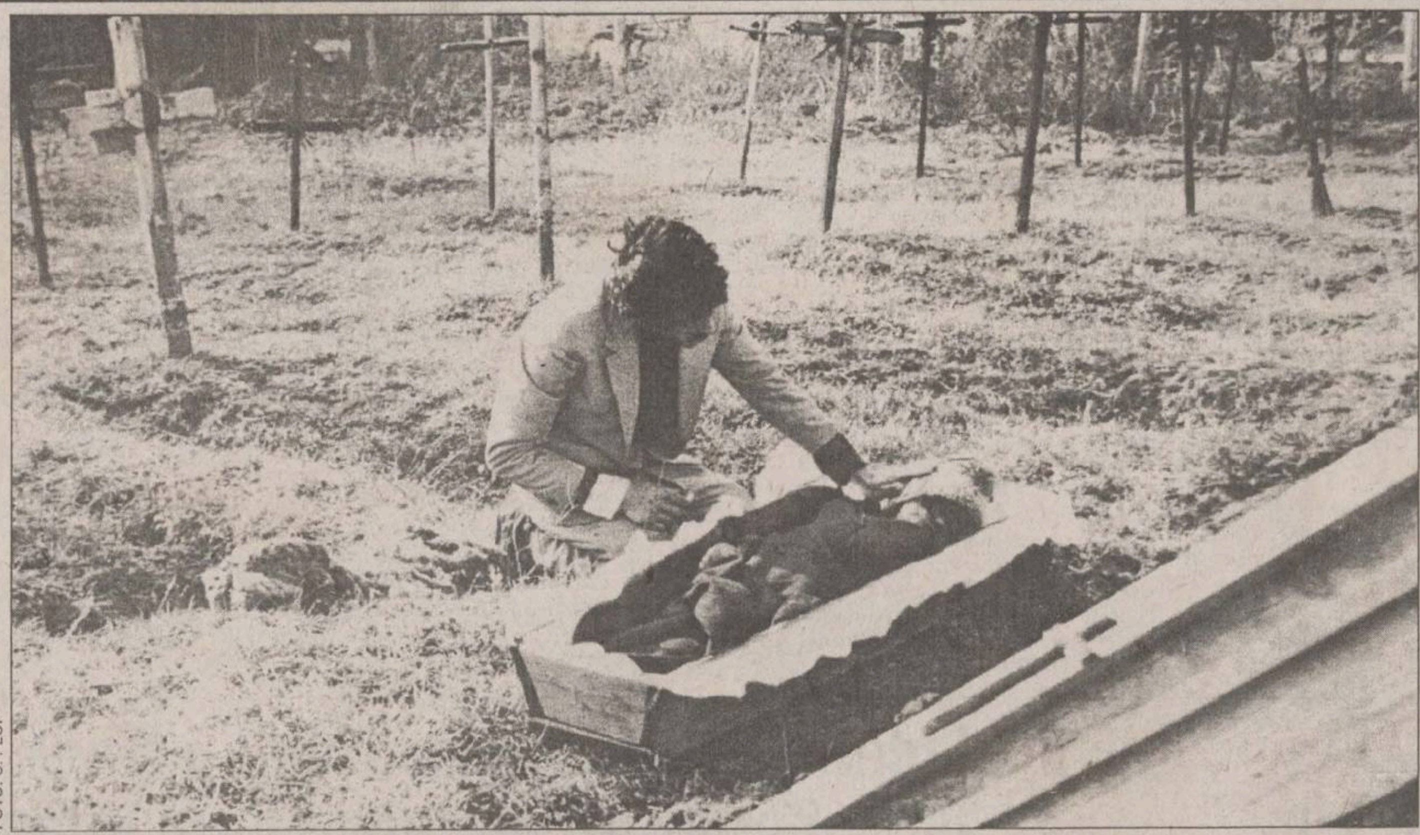

FOTO: C. PLOP

Zguduitoarea dramă a lui Vasile Feraru

■ *un bărbat a venit ieri la Oficiul Stării Civile, purtînd sub braț un sicriu în care se afla fetița lui, moartă într-un accident* ■ *el a reușit să strîngă cei cîțiva bani pentru îngropăciune, cerșind timp de trei zile în fața Mitropoliei* ■ *copilul a fost înmormîntat în cimitirul săracilor* ■ *pentru că fusese luat fără haine de la morgă, tatăl i-a înfășurat corpul în haina sa și i-a pus în cap căciula lui de iarnă* ■

Functionarii de la Oficiul Stării Civile Iași au fost, ieri, martorii unei situatii dramatice. Un bărbat îmbrăcat sărăcăcios a venit pentru a solicita eliberarea unui certificat de deces, aducînd cu el, într-un sicriu, corpul fetitei sale. Bărbatul spunea că nu are bani să-și îngroape copilul și nici cu ce să ducă sicriul în localitatea de domiciliu, Bacău.

Vasile Feraru a stat cîteva ceasuri bune la Oficiul Stării Civile, iar sicriul în care se afla corpul fetiței a fost lăsat în soare, în imediata vecinătate a instituției. Funcționarii au rămas îngroziți cînd au văzut pe geam sicriul. Copilul a murit la Iași, în Spitalul de Neurochirurgie, după ce a suferit un nefericit accident. *Tatiana Ionela Feraru* a căzut în cap de la etajul patru, a suferit un traumatism cranio-cerebral, și nu a mai putut fi salvată. După ce a aflat de moartea copilului, Vasile Feraru a rămas aproape o săptămînă în Iași, pentru a obține actele necesare înmormîntării. Pentru că nu avea nici un ban și autopsia cadavrului s-a făcut cu mare întîrziere, corpul fetitei a intrat în putrefacție. Vasile Feraru, cu sicriul gol sub brat, a cerșit trei zile în apropierea Mitropoliei. Pînă la urmă, a primit de le ierarhi 50.000 lei, după ce a semnat mai multe hîrtii.

"Nu am bani, nu am cu ce să transport copilul acasă, la frații săi. Am dormit trei nopți în gară și nu știu ce să mă fac. Aici, la Iași, nu te bagă nimeni în seamă. Am venit cu sicriul aici pentru că nu știam ce să mai fac. Am amenințat că le las sicriul în drum, dacă nu se pot face formele mai repede și nu mă ajută nimeni să-mi îngrop copilul. Aș fi vrut să-l duc acasă, dar de la Mitropolie mi-au spus că mă ajută cu o mașină pînă la Ruginoasa, pentru banii pe care i-aș fi dat", ne-a declarat Vasile Feraru. Cînd s-a prezentat cu sicriul la Starea Civilă, functionarii au fost surprinși că un cadavru a fost eliberat de la morgă, fără a se prezenta adeverința de înhumare. Angajații de la Starea Civilă au strîns bani pentru a-l ajuta pe Vasile Feraru să-și îngroape copilul. Printr-o dispoziție semnată de secretarul Consiliului municipiului Iași, ***Lenuța Milatinovici,*** administrația locală s-a angajat să suporte cheltuielile de înmormîntare, deși nu intra în atribuțiile Primăriei - decedatul fiind din altă localitate. Tatiana Ionela Feraru a fost îngropată la cimitirul săracilor, în apropierea Cimitirului "Sf Petru și Pavel", de față fiind prezent numai tatăl ei. Pentru că nici haine nu avea, tatăl și-a scos haina ruptă, pentru a înveli trupul micuței, iar căciula a pus-o pe capul fetiței.

Groparii nu voiau să coboare sicriul în groapă, pentru că Vasile Feraru nu le-a dat nici un ban, ei cedînd cu greu la insistențele reporterilor cotidianului ***"Monitorul".*** **(Septimiu SĂRĂȚEANU)**

În fotografie, Vasile Feraru îi potrivește căciula mai bine fetiței sale, înainte de a o coborî în groapa anonimă din cimitirul săracilor.

mîine apare
800 lei
Ghidul complet al programelor TV naționale, locale și satelit
MONITORUL TV
500.000 săptămînal!
CONCURS Integrama TV
pagina 2
OBSESIA DRAGOSTEI
vineri, 28 martie, PRO TV, 1.00
AFACERI RISCANTE
marți, 25 martie, PRO TV, 23.15
FEBRA ROȘIE
PRO TV
sîmbătă, 22 martie, 20.00
Nici o zi a săptămînii fără
HOROSCOP
CONCURS 500.000 lei
Tragerea la sorți are loc sîmbătă, 29 martie, la ora 22.00, TV EUROPA NOVA.

Un bulgăre de gheață, cu un diametru de 40 de kilometri, se plimbă printre stele

Cometa Hale-Bopp se arată, în aceste zile, și pămîntenilor

■ *cea mai strălucitoare cometă din acest veac a călătorit 4200 de ani, ca să ni se înfățișeze în toată splendoarea* ■ *zilele următoare sînt cele mai prielnice observației* ■ *de-abia peste trei milenii, cometa va mai putea fi văzută de pămînteni* ■

Ochii pasionaților de astronomie vor fi ațintiți, în zilele următoare, către cer, deoarece ***cometa Hale-Bopp*** (numită astfel după cei doi astronomi care au descoperit-o, în iulie 1995), cea mai strălucitoare din acest secol, poate fi observată cu ochiul liber, începînd din 20 martie. La 22 martie, ea se va afla la doar 197 milioane de kilometri de noi. Față de cometa Halley, Hale-Bopp străucește de două ori mai tare și are lungimea de peste 30 de milioane kilometri, cu un nucleu cu diametrul de aproape 40 kilometri, format din gheață. Pentru a o putea observa, întunericul și lipsa poluării atmosferice sînt mai mult decît necesare. **(Amănunte în pagina de divertisment, 4B)**

Cîți bani va avea județul Iași

■ *111,864 miliarde lei vor fi alocate pentru subvenții și investiții*

Pentru județul Iași, de la Bugetul de Stat se vor aloca în acest an 111,864 miliarde lei, ceea ce înseamnă al treilea "buget local", după București și Cluj. Din suma alocată, 59,944 miliarde lei sînt destinate protecției sociale a populației, în urma creșterii tarifelor la energie termică și transport urban în comun, iar 56,547 miliarde lei, pentru investiții. La această sumă ar mai trebui adăugate 76 de miliarde ce se pot obține din taxe și impozite locale. Impozitele pe salarii, vărsate la bugetul de stat pe anul 1997, se ridică la 145,177 miliarde lei, ceea ce reprezintă locul doi pe țară, după București. **(L. GHEORGHIU)**

Un caz ce a uimit lumea medicală

Marin T. a stat timp de 36 de ani cu 15 bile de ping-pong în torace

■ *acestea i-au fost introduse de medici, pentru a-l trata de tuberculoză* ■ *după doi ani, cînd trebuia să le scoată, bărbatul nu s-a mai prezentat* ■ *între timp, în organismul său a apărut o infecție ce îi pune viața în pericol* ■

"Performanța" unui bărbat de 59 de ani i-a uimit pe medicii pneumoftiziologi de la Spitalul TBC, ce susțin că nu știu să mai fi existat un caz similar. Povestea lui *Marin T.* a început în urmă cu 37 de ani, cînd a fost diagnosticat cu tuberculoză, gravitatea bolii determinînd, la scurt timp, o intervenție chirurgicală. La acea vreme, metoda pe care o foloseau medicii pneumoftiziologi era introducerea, în toracele pacientului, a 12-15 bile, de mărimea mingilor de ping-pong, în imediata vecinătate a plămînilor, pentru relaxarea organelor interne. După aproximativ doi ani, cînd bolnavul era aproape vindecat, cele 15 bile introduse în timpul operației urmau să fie scoase. Dar, după intervenție, Marin T. nu s-a mai prezentat la doctor, pînă acum o săptămînă.

Specialiștii pneumoftiziologi ieșeni au constatat că bolnavul este vindecat de tuberculoză, în schimb viața sa se află în pericol, datorită infecției foarte mari din organism, care a apărut din cauza bilelor. ***Dr. Duțu Finichiu,*** medic primar în cadrul Secției de Chirurgie toracică, a afirmat cu surprindere că ***"acest pacient este, practic, o fosilă a vechiului tratament chirurgical al tuberculozei. Este de mirare că a rezistat atît timp cu bilele din plastic în organism".*** Aflat la Clinica de Pneumoftiziologie, bolnavul este, în prezent, sub tratament intravenos cu proteine, deoarece a scăzut mult în greutate, ajungînd ca la înălțimea de 1,70 m să cîntărească doar 47 de kg. Intervenția chirurgicală prin care vor fi scoase bilele din toracele pacientului va fi efectuată în cursul săptămînii viitoare, de către o echipă de medici de mai multe specialități. Dr. Duțu Finichiu a mai adăugat că ***"din păcate, nu există o tehnică specială pentru eliminarea corpilor străini din organismul lui Marin T., tocmai datorită infecției mari din organismul său".*** **(Laura HUSARU)**

O explicație a puzderiei de vile răsărite peste noapte în zonă

Comuna Bîrnova a devenit de ieri stațiune balneoclimaterică

Comuna Bîrnova, aflată la cîtiva kilometri de municipiul Iași, a primit atestatul de stațiune balneoclimaterică. Ieri, printr-un fax trimis la Consiliul Județean (CJ) Iași, Ministerul Turismului a certificat faptul că Bîrnova poate deveni o stațiune de odihnă și tratament. Ministrul Turismului a recunoscut faptul că microclimatul din zonă este similar cu cel al unei zone izolate, avînd un specific boreal de pădure, caracteristic altitudinilor de peste 1.500 metri. Din această cauză, comuna Bîrnova poate fi recomandată persoanelor care doresc să efectueze tratament recomandat în aceste condiții. Menționăm că, în ultimii ani, în această comună, actualele personalități ale Iașului, sau din vechea nomenclatură comunistă, și-au construit vile luxoase. Conducerea CJ Iași a declarat că dorește ca, în viitorul apropiat, și comunele Belcești, Strunga, Cucuteni și Cotnari să primească atestat de stațiuni balneoclimaterice. **(M.GIUBERNEA)**

Liga Campionilor

Ajax s-a calificat în prelungiri

Aseară, în Liga Campionilor la fotbal s-au înregistrat următoarele rezultate:

Atletico Madrid - **Ajax Amsterdam** 2-3 (1-0, 1-1); în tur, 1-1. Au înscris: ***Kiko*** ('25), ***Pantic*** ('105, din penalty) / ***R. De Boer*** ('49), ***Dani*** ('98), ***Babangida*** ('120). În min. 75, Esnaider (Atletico) a ratat un penalty.

FC Porto - **Manchester United** 0-0; în tur, 0-4.

Juventus Torino - Rosenborg Trondheim 2-0 (1-0); în tur, 1-1. Au înscris: ***Zidane*** ('29), ***Amoruso*** ('88, din penalty).

AJ Auxerre - **Borussia Dortmund** 0-1 (0-0); în tur, 1-3. A înscris ***Ricken*** ('59).

În semifinale se vor întîlni (la 9 și 23 aprilie) Juventus cu Ajax și Borussia cu Manchester United.

NOUTĂȚILE ZILEI

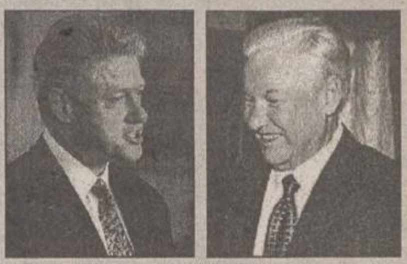

Astăzi începe meciul convalescentilor

Clinton și Elțîn, bolnavii care ne hotărăsc soarta

Astăzi începe, la Helsinki, întîlnirea de două zile dintre președintele Statelor Americii și cel al Rusiei. Principala problemă care va fi abordată de Clinton și Elțîn este cea legată de extinderea NATO. NATO intenționează să invite la negocierile în vederea aderării mai multe state din Europa de Est, cu ocazia summit-ului Alianței de la Madrid, ce va avea loc în luna iulie a acestui an. Favoritele integrării în primul val sînt Polonia, Ungaria și Republica Cehă. În același timp, Alianța s-a oferit să oficializeze rolul Rusiei în elaborarea arhitecturii securității europene, pe baze ce urmează să fie stabilite . Moscova a declarat însă că vede intenția NATO de a admite în structurile sale țări foste membre ale Pactului de la Varșovia drept o deteriorare a relațiilor sale cu Occidentul. **(C. LECA)**

Amănunte în pagina 7A

Mugur Isărescu anunță

BNR va reveni la afișarea cursului mediu al dolarului

Guvernatorul BNR, Mugur Isărescu **(foto)**, a anunțat, ieri, după întîlnirea cu Comisia economică a Senatului, că BNR va reveni, probabil de săptămîna viitoare, la afișarea cursului mediu zilnic al dolarului. Isărescu a spus că, pînă acum, BNR nu transmitea cursul mediu decît anumitor instituții ale statului, printre care vama, pentru a obliga operatorii de valută "să se uite la piață, nu la Banca Națională".

La Baia Mare

Un deținut a evadat în ultima zi de pușcărie

Deținutul Fănel Iulț (35 de ani) din Baia Mare a evadat, în 13 martie, din sediul IJP Maramureș, cu o zi înainte de a-și fi terminat perioada de detenție, informează IJP Maramureș. Fănel Iluț era folosit ca mecanic auto la parcul de mașini al IJP Maramureș. În 13 martie, el a sărit gardul sediului IJP, pentru a-și cumpăra o sticlă de rom, după care a revenit în unitate. După scurt timp, el a sărit din nou gardul, pentru a-și cumpăra o sticlă de bere, iar la întoarcere a agresat o femeie, în scara unui bloc. Polițiștii au constatat evadarea doar cînd femeia agresată s-a prezentat să reclame incidentul. Fănel Iluț este reținut, în continuare, pentru cercetări.

CITIȚI Monitorul PE INTERNET
în limbile română și engleză
http: //www.monitorul.ro/
E-mail: monitorul@monitorul.ro

MONITORUL DE IAȘI

Este bine de știut

Precizare importantă referitoare la eliberarea medicamentelor compensate

Potrivit hotărîrii ministrului Sănătății, prof. dr. Ștefan Drăgulescu, începînd cu data de 13 martie, valoarea unei rețete compensate nu trebuie să depășească suma de 250.000 lei. În plus, atunci cînd beneficiarul reteței renunță la o parte din medicamentele cuprinse în prescripția medicală, acestea sînt anulate. Ceea ce înseamnă că el nu are dreptul să solicite un altul, fără legătură cu diagnosticul pentru care a primit tratamentul, chiar dacă s-ar încadra în valoarea de 250.000 lei. De exemplu, dacă un bolnav de hipertensiune arterială, căruia i s-au indicat “Stugeron”, “Nifedipin” și “Aspirină”, renunță la unul dintre acestea, nu poate lua de la farmacie un alt medicament, să zicem un antibiotic, pentru altă boală. În cazul în care nu se găsește unul din medicamente, farmacistul are dreptul să elibereze un altul din “familia” celor prescrise de medic. Singura condiție este ca prețul acestuia să nu depășească pretul medicamentului indicat initial decît cu maximum 30%. **(Cristina PETRACHE)**

În universitățile ieșene

Mulți studenți nu au nici un venit, în afară de bursă

La Universitatea “Al.I. Cuza”, ca și la Universitatea Tehnică, există un număr de studenți care nu au nici un suport financiar pe durata studiilor, în afară de bursa de ajutor social. Aceasta, însumînd 114.000 lei, se acordă celor ce fac dovada, cu acte, că venitul pe membru de familie este mai mic de 112.500 lei. Ion D., student la Facultatea de Fizică, este căsătorit, iar soția este șomeră, recent expirîndu-i termenul de acordare a ajutorului de șomaj. Părinții studentului sînt pensionari și nu pot oferi fiului și norei mai mult de cîteva zeci de mii pe lună, care evident, nu intră în categoria “venit”. Mirela B., de la aceeași facultate, a depus la dosarul pentru bursă o anchetă socială făcută de Serviciul Autoritate Tutelară a Primăriei. Părinții săi sînt agricultori, fratele ei nu are nici un venit, astfel că venitul pe membru de familie este zero. Familia Mirelei își asigură mîncarea la limita subzistentei, din creșterea celor cîteva păsări de pe lîngă casă.

La Facultățile de Drept, Litere, Biologie, în capul listei cererilor de bursă socială sînt studenți proveniți din familii al căror venit este zero. Nicoleta Z., studentă la Litere, mai are o soră în clasa a VIII-a, care ia alocația de 50.000 lei. Venitul net al părinților săi, agricultori, obtinut de pe terenul pe care-l cultivă, este de 92.000 lei pe an, astfel că venitul lunar pe membru de familie este de 16.000 lei. Niculae D., student la Istorie, are un frate student la Geografie; venitul anual al părinților lor, agricultori, e de 284.000 lei, iar venitul lunar pe membru de familie - 6.000 lei. Secretarele facultăților spun că mulți dintre acești studenți cu situație materială precară sînt oameni cu un bun simț nativ și învață bine, ajungînd să ia în anul III burse de merit. **(Adrian NEAGA)**

Instruire la Prefectură

Cum se pot obține finanțări pentru proiecte PHARE

Astăzi, în Sala Galbenă a Prefecturii Iași va avea loc o consfătuire a organizațiilor neguvernamentale din Moldova. La aceste discuții va participa și Ana Maria Pop, consultant pentru programele PHARE ale Delegației Comisiei Europene în România. Consfătuirea, care va începe la orele 17:00, are ca obiect prezentarea Programului PHARE-TACIS și PHARE-LIEN, care finanțează proiecte pentru consolidarea democrației și, respectiv, pentru protecție socială. Unul dintre motivele deplasării delegatului Comisiei Europene la Iași îl reprezintă și procentul foarte scăzut al microproiectelor PHARE aprobate pentru judetul Iași. Precizăm că, prin Programul PHARE, organizatiile neguvernamentale pot fi finantate pentru punerea în practică a diferitelor proiecte cu sume pînă la 10.000 ECU (aproximativ 12.500 dolari SUA). Un exemplu în acest sens îl reprezintă și numărul proiectelor aprobate de Delegația Comisiei Europene în România, în număr de patru pentru Iași, fată de zecile de proiecte finanțate pentru orașe cum sînt Timișoara ori Cluj. Deplasarea la Iași a reprezentantului PHARE are ca obiect prezentarea modului în care se pot obține finanțări în vederea punerii în practică și realizării microproiectelor. La consfătuire au fost invitați și reprezentanți ai partidelor politice parlamentare, precum și ai sindicatelor. **(Brigitta N.SCHLICH)**

Gafă antologică la Parchet

Patronul taxiurilor “Cielo” l-a păcălit pe procurorul care trebuia să-l aresteze

■ *ieri, el a fost pus în libertate* ■ *avocatul său consideră că acuzațiile aduse sînt simple invenții* ■ *procurorul nu l-a arestat, pe motiv că învinuitul nu are antecedente penale* ■ *în realitate, Iulian Berescu a suferit pînă acum trei condamnări penale* ■

Iulian Berescu, administratorul firmei de taximetre SC SATT SRL Botoșani, cu filială în Iași, a fost pus în libertate. Ieri, în jurul orei 17:30, el a părăsit arestul Poliției Iași, unde a avut ordonanță de reținere pentru efectuarea urmăririi penale. În urmă cu două zile, Iulian Berescu a fost reținut de Poliția Municipiului, sub acuzațiile de ***“fals, uz de fals și înșelăciune în dauna avutului privat”***. Primele cercetări ale polițiștilor au stabilit că Berescu a prejudiciat Firma “Daewoo Automobile România” cu 650 milioane de lei. Cu această societate, el a încheiat un contract pentru comercializarea autoturismelor “Cielo”, “Espero”, “Tico” și “Damas”, în municipiul Botoșani. În calitate de administrator, Iulian Berescu a prezentat Societății “Daewoo Automobile România” o scrisoare de garanție bancară de 1 miliard lei, emisă de SC “Bankcoop” Botoșani. Polițiștii consideră că Iulian Berescu a întocmit în fals un ordin de plată, pentru suma de 150 milioane lei, ce reprezenta 30 la sută din valoarea celor 15 mașini “Cielo”, livrate de SC “Benz’oil” Botoșani, printr-un contract de vînzare-cumpărare. Deși polițiștii l-au acuzat pe Iulian Berescu de săvîrșirea a trei infracțiuni, procurorii nu i-au semnat ieri mandatul de arestare. Apărătorul celui învinuit ne-a declarat că Berescu a stat o zi în arestul Poliției Iași fără să fie vinovat. ***“Deși a fost reținut, clientului meu i s-au făcut formele de punere în libertate. El a încheiat un contract civil cu Firma «Daewoo», și nu a completat în fals, nici nu a plătit vreo sumă de bani cu CEC fals. Acestea sînt lucruri care nu i se pot pune în sarcină. Acuzațiile care i se aduc sînt simple invenții”***, ne-a declarat ieri Mihai Vlasov, avocatul lui Iulian Berescu.

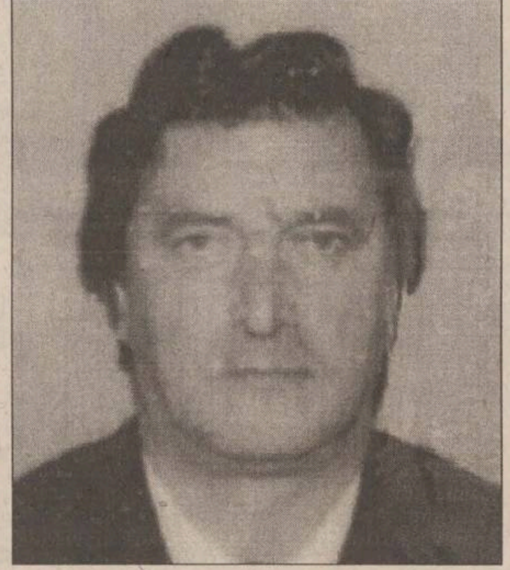

Iulian Berescu, administratorul firmei de taximetre SC SATT SRL

Prezentat ieri la Parchet, Iulian Berescu, ajutat de avocatul său, a reușit să-l păcălească pe procurorul ***Vasile Rusu***, prin tertipuri puerile. Acesta din urmă, deși menține acuzatiile, a dispus punerea în libertate a lui Berescu, pe motiv că nu are antecedente penale. ***“Pe moment, nu se impune luarea măsurii preventive a arestării, întrucît faptele de fals intelectual și uz de fals comise în condițiile lipsei antecedentelor penale nu impun o astfel de măsură”***, a motivat procurorul Vasile Rusu, ieri, cînd a evitat să-l aresteze pe Iulian Berescu.

Din păcate, procurorul nu a verificat cazierul lui Berescu,unde se menționează clar că a fost condamnat, prin sentința penală nr. 696, din 10 octombrie 1990, la 5 ani închisoare, pentru delapidare, 3 ani, pentru înșelăciune și un an și șase luni pentru fals. În urma judecării, Iulian Berescu a executat o pedeapsă cu închisoarea, între 23 ianuarie 1989 și 12 aprilie 1990. În cazierul aceluiași individ se mai menționează faptul că a mai suferit o condamnare, (prin sentința Judecătoriei Botosani, cu numărul 137, din 18 februarie 1991), pentru conducerea unui autoturism sub influența alcoolului. La anchetă s-a stabilit că I. Berescu a consumat băuturi alcoolice la Cabana “Lacul cu nuferi”, fiind depistat la volanul mașinii fratelui său, cu o alcoolemie de 1,8. Același personaj a fost amnistiat, după ce a suferit o altă condamnare, pentru furt și conducere sub influența alcoolului, în anul 1976.

Fără a verifica aceste date, procurorul Valsile Rusu s-a lăsat păcălit de o adresă a Parchetului de pe lîngă Tribunalul Botoșani, prin care se arăta că Iulian Berescu a fost scos de sub urmărire penală pentru infracțiunile de delapidare și neglijență în serviciu. Or, aceasta nu înseamnă că Berescu nu are antecedente penale. Surse din cadrul Poliției ne-au declarat că adresa prezentată ieri procurorului Rusu se referă la alte acuzații aduse aceluiași individ. Ceea ce nu înseamnă că fișa sa de cazier este “curată”, așa cum a motivat procurorul Rusu punerea în libertate a învinuitului. **(Mădălina LUCA, Ovidiu SCUTELNICU)**

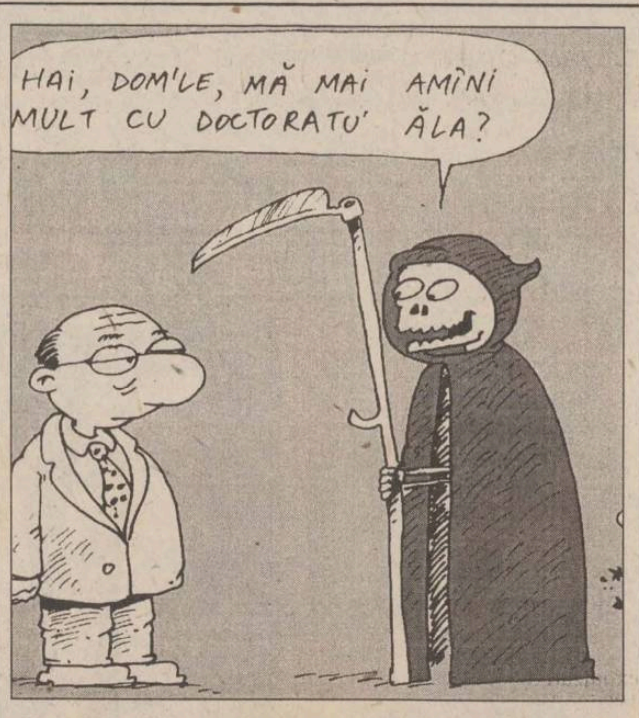

HAI, DOM'LE, MĂ MAI AMÎNI MULT CU DOCTORATU' ĂLA?

La Universitatea “Al. I.Cuza”

Universitari la care doctoratul durează 31 de ani

■ *unii au drept teme probleme legate de lupta de clasă, activitatea UTC sau PCR*

La Universitatea “Al.I.Cuza” există cadre universitare care și-au început doctoratul în 1966 și nu și l-au terminat nici la această dată, în vechea lege nefiind mentionată o limită de timp pentru sustinerea tezei. Unele teze de doctorat au ca teme lupta de clasă, proslăvirea UTC-ului sau a PCR-ului, subiecte ce, evident, nu mai sînt de actualitate. Din 1966 și pînă în 1992, 844 de universitari nu și-au încheiat doctoratul. Aceștia sînt somati, prin art. 35 din HG 301/1996, să-și depună teza, pînă la 31 decembrie 1997. Conform legii, mai sînt încă șase luni pînă la depunerea tezei. În caz contrar, vor pierde calitatea de doctorand. ***Mioara Sincă***, secretara Rectoratului cu probleme de doctorat, ne-a declarat: ***“În mod normal, noi avem la Universitate aproximativ 50 de doctorate pe an. Dacă vor veni măcar 10% dintre acești 844 de doctoranzi în plus, volumul de muncă va fi enorm, aproape imposibil de îndeplinit”***. **(Adrian NEAGA)**

Șefii de la FORTUS privesc cu amuzament cum pregătește RENEL “ghilotina”

■ *“trebuie așteptată ziua de mîine, să vedem ce se mai întîmplă”, afirmă Mihai Mustață, directorul tehnic al combinatului*

În cazul în care societățile comerciale cu cele mai mari datorii către RENEL nu își achită datoriile, în cursul zilei de azi vor fi deconectate de la retea. În această situație se află SC “Iașitex” SA, SC “Suprem” SA, Combinatul de Industrializare a Porcilor (CIP) Tomești și SC “Fortus” SA. Toate aceste întreprinderi aveau deja consumul de energie electrică limitat la minimum, “Fortus” primind numai 3 MW, “Iașitex” 0,9 MW, iar CIP Tomești 0,47 MW, respectiv mai putin de jumătate din puterea contractată. Referitor la această din urmă unitate, ***Ioan Tărăboanță***, director de marketing la Filiala Retele Electrice, a spus că este imposibilă sistarea completă a energiei electrice, întrucît ar duce la moartea tuturor porcilor din combinat. Sînt și vor fi alimentate cu energie electrică, pînă la acoperirea integrală a debitului de 1,2 miliarde lei, numai pompele de apă, absolut necesare pentru mentinerea în viață a animalelor.

La SC “Fortus” SA, cel mai mare debitor dintre cei patru mentionați, cu o datorie de 2,5 miliarde lei, situația este neclară. Ioan Tărăboantă a precizat, ieri, în jurul orei 15.00, că ***“SC «Fortus» SA nu a achitat, pînă în prezent, nici un leu către RENEL. În cazul în care pînă mîine*** (*n.r.* astăzi) ***nu achită integral facturile de pe luna ianuarie și februarie, societatea va fi complet deconectată, așa cum s-a anunțat anterior”***. Directorul tehnic al SC “Fortus” SA, ***Mihai Mustață*** a fost laconic, menționînd totuși că datoria către RENEL nu a fost acoperită. Aceeași sursă a mai adăugat că ***“trebuie așteptată ziua de mîine, pentru a mai vedea ce se întîmplă”***. Această amînare poate avea drept explicație o întelegere de ultim moment, pe care administrația de la “Fortus” încearcă să o încheie cu RENEL. În schimb, foarte optimist în ce privește evolutia ulterioară a evenimentelor s-a arătat ***Gheorghe Stoian***, lider de sindicat la Fabrica de constructii de mașini, care a declarat că ***“în mod sigur, joi, combinatul va primi cei 12 MW de care are nevoie pentru a-și relua activitatea normală”***. **(Ovidiu BUNEA)**

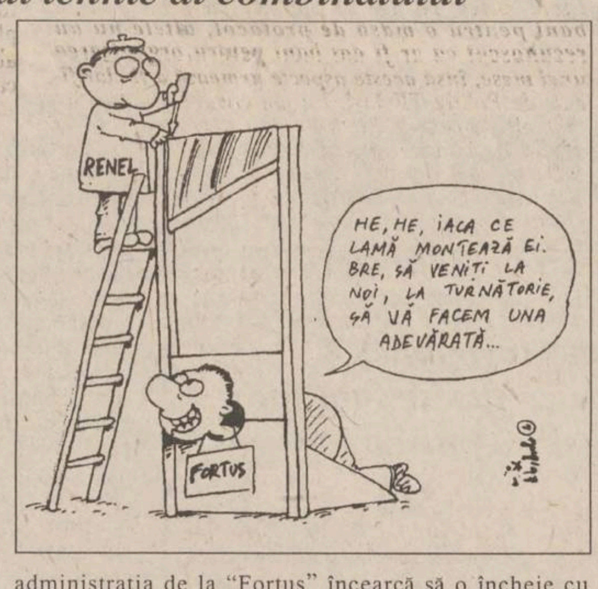

RENEL
HE, HE, IACA CE LAMĂ MONTEAZĂ EI. BRE, SĂ VENIȚI LA NOI, LA TURNĂTORIE, SĂ VĂ FACEM UNA ADEVĂRATĂ...
FORTUS

Liderul Gheorghe Isvoranu îi trage un bobîrnac prefectului Florin Vitan

■ *el consideră că reprezentantul Guvernului în teritoriu are un comportament “dictatorial”* ■ *un memoriu în acest sens a fost trimis la Ministerul Învățămîntului* ■

Uniunea Sindicatelor Libere din Învățămîntul Preuniversitar a adresat un memoriu Ministerului Învățămîntului, prin care critică atitudinea “dictatorială” a prefectului ***Florin Vitan*** fată de colectivul de inspectori școlari ieșeni. Probele acuzațiilor aduse conducerii Prefecturii Iași sînt, de fapt, declarațiile “furtunoase” făcute de Florin Vitan, cu ocazia instalării în funcția de inspector general a prof. ***Camelia Gavrilă***. ***“Să fie foarte clar tuturor inspectorilor și celor prezenți că, în conformitate cu Legea Administrației Publice Locale, prefectul conduce instituțiile descentralizate ale județului”***, a menționat în cadrul ședinței respective prefectul Florin Vitan. Acesta a continuat, precizînd că se va folosi de “împuternicirile” prevăzute de lege, atrăgînd în același timp atenția noului inspector general, prof. Camelia Gavrilă, că îi va solicita să schimbe împreună inspectorii.

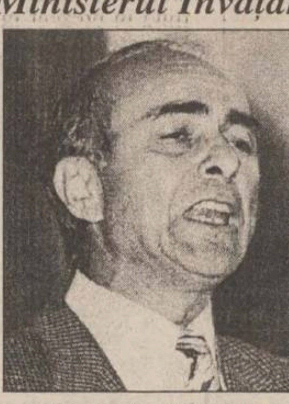

Gheorghe Isvoranu

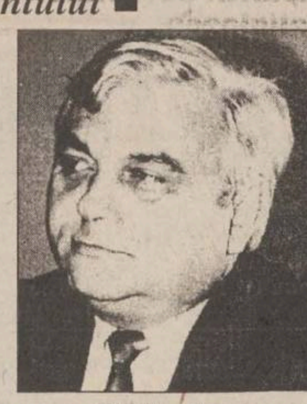

Florin Vitan

“Domnul prefect cred că ar fi trebuit să se ducă la o altă instituție. La momentul respectiv, prefectul Florin Vitan a uitat că a venit într-un inspectorat școlar, ce este totuși format din niște oameni cu o anumită pregătire și care, bine sau rău, pînă la un anumit nivel au condus și mai conduc încă destinul învățămîntului ieșean. Și mă refer la întreg corpul de inspectori și nu la un inspector anume. Să vii și să blamezi o întreagă grupare, mie mi se pare o acuză în bloc, ce contravine legii. Prefectul Florin Vitan știe foarte bine că, în învățămînt, cei mai mulți sînt oameni onești. Este drept că unii profesori au comis ilegalități - mită sau abuz - dar nu înseamnă că-i putem categorisi, pe toți cei din învățămînt, hoți. Domnul prefect a spus că el conduce ISJ. Conform legii, ISJ este condus de un inspector general. Eu n-am știut că pînă acum inspectorul general se numește prefect. Acesta controlează activitatea direcțiilor descentralizate care sînt negociate prin acordul de guvernare. Din acest punct de vedere, eu nu cred că prefectul este conducătorul fiecărei instituții. Am reclamat această problemă la minister, pentru a se clarifica pînă unde are dreptul să intervină prefectul”, a declarat ***Gheorghe Isvoranu***, președintele USLIP. Un alt punct al memoriului înaintat Ministerului Învățămîntului se referă la recentul ordin ministerial, prin care prefectul avizează numirile în funcțiile de inspector general, inspector general adjunct, inspectori de specialitate. ***“Acest ordin încalcă atît Legea Învățămîntului, cît și prevederile actualului Statut al cadrelor didactice, care se află acum în dezbaterea Senatului. Intervenția Prefecturii este neavenită și nu ar face altceva decît să inducă implicarea politicului în structura administrativă a învățămîntului”***, a conchis Gheorghe Isvoranu. **(Silvia CRAUS)**

O lovitură pentru foștii manageri de la RAJAC

■ *contractul de management a fost declarat nul de o instanță a Tribunalului* ■ *dacă sentința rămîne definitivă, cei în cauză trebuie să restituie cîte 8 milioane de lei* ■

Consiliul Judetean (CJ) Iași a cîștigat procesul intentat fostei echipe manageriale a RAJAC Iași. Prin Decizia nr. 504, pronuntată în ședință publică în ziua de 17 martie a.c., o instanță de judecată a Tribunalului Iași a admis apelul CJ Iași și a constatat nulitatea absolută a contractului de management. Cei cinci foști manageri ai RAJAC Iași pot declara recurs în termen de 15 zile de la pronuntarea sentinței. ***Ioan Orbu***, unul din cei cinci, ne-a declarat, ieri, că nu a aflat încă de hotărîrea Tribunalului Iași. “În momentul în care voi fi sigur de acest lucru, mă voi consulta cu foștii mei colegi și vom decide dacă vom face recurs”, a precizat Ioan Orbu.

În august 1996, plenul CJ Iași a hotărît numirea în functia de director general a lui ***Gheorghe Nichita***, considerînd nul contractul încheiat între CJ Iași și fosta echipă managerială. Din echipa în cauză au făcut parte ***Mihai Cașparovici, Vasile Meglei, Ioan Orbu, Petru Vasluianu*** și ***Maria Venger***. Dintre acestia, ultimii doi ocupă și în prezent posturi de directori în cadrul regiei. Cîteva zile mai tîrziu, CJ Iași a atacat, la Judecătoria Iași, contractul de management, sustinînd că este nul de drept, dar procesul a fost cîștigat, în această fază, de echipa managerială. CJ Iași a făcut recurs la Tribunal, iar pe 17 martie a.c., o instanță de judecată a decis nulitatea contractului de management.

Jurista Camelia Acrâșmăriței, șefa Serviciului juridic din cadrul CJ Iași, care a reprezentat institutia mentionată la proces, ne-a declarat: ***“Am reușit să demonstrăm că instanța din cadrul Judecătoriei Iași nu s-a pronunțat în această speță. Am invocat lipsa consimțămîntului dat de plenul CJ Iași pentru aprobarea contractului de management și concurența neloială de care se fac vinovați doi dintre foștii manageri, lucruri care atrag după sine nulitatea contractului”.***

Dacă cei cinci foști manageri nu declară recurs în termen de 15 zile și decizia Tribunalului Iași rămîne definitivă, ei trebuie să restituie salariile din timpul cît au fost manageri. Conform unor calcule simple, fiecare ar fi nevoit să returneze în jur de opt milioane de lei. **(M.GIUBERNEA)**

Căutăm
DISTRIBUITORI!
■ telefoane cu antenă codate digital ■ roboți telefonici ■ faxuri ■ imprimante ■
RADIO DATA TELEPHONE SYSTEMS
Șos. Olteniței 35-37, București, România
tel: (00401)330 29 62, 330 29 63, 330 29 64, fax: (00401)330 15 58

După cum era de așteptat

Vladimir Tănăsoiu este noul șef al Direcției Agricole

Vladimir Tănăsoiu a fost declarat cîștigătorul concursului pentru ocuparea postului de director al Direcției Generale pentru Agricultură și Alimentație Iași. Aseară, Ministerul Agriculturii a trimis la Prefectura Iași rezultatele finale ale concursului, nominalizat fiind Vladimir Tănăsoiu, candidat propus din partea CDR. Dorin Popa, consilierul prefectului ieșean, a informat, la cîteva ore după aflarea rezultatului, că Tănăsoiu a primit avizul prefectului pentru a ocupa această funcție, începînd chiar de astăzi. **(G. GACHI)**

La Spitalul TBC lipsesc antibioticele necesare urgențelor medicale

■ *specialiștii sînt nevoiți să folosească alte medicamente, care au însă efecte secundare* ■ *situația critică se datorează birocrației din sectorul administrativ* ■

De patru zile, tratarea bolnavilor astmatici internați la Spitalul de Pneumoftiziologie din Iași este paralizată. ***Dr. Traian Mihăescu***, șef de clinică, ne-a declarat că ***“în spital nu mai există nici o fiolă de hidrocortizon, nici un bronhodilatator, sau antibiotic, esențiale în tratamentul crizelor de astm”***. În plus, spitalul a rămas fără perfuzoare și soluție perfuzabilă. Medicii au mai precizat că acest lucru este inadmisibil, deoarece medicamentele și materialele sanitare ce lipsesc ar trebui să existe în orice moment în clinică, fiind necesare în intervențiile de urgență. Pe data de 3 martie, șeful clinicii a făcut comandă pentru aceste medicamente, însă lipsa de operativitate a salariaților de la biroul contabilitate a făcut ca, nici în momentul de fată, lista cu necesarul de medicamente să nu ajungă la directorul Direcției Sanitare, pentru a fi aprobată. Între timp, și stocul de urgență a fost epuizat, medicii pneumoftiziologi fiind în situația de a interveni în crizele de astm ale bolnavilor cu alte medicamente, care dau efecte secundare. În legătură cu lipsa medicamentelor din clinică, dr. Traian Mihăescu a apreciat că ***“una din piedicile importante în sistemul sanitar este prostul management al spitalului, precum și lipsa de precedență a corpului medical față de cel administrativ. Așa se explică faptul că sistemul de contabilitate a ajuns să ia decizii în procurarea anumitor utilități.”*** **(Laura HUSARU)**

Dr. Traian Mihăescu

MONITORUL DE IAȘI

În această săptămînă

Șase ieșeni au fost arestați în Polonia

În cursul acestei săptămîni, șase ieșeni au fost arestați de autoritățile poloneze, pentru comiterea infracțiunilor de furt, tentativă de trecere ilegală a frontierei și ședere ilegală în țara respectivă. Aceștia sînt tineri care au mai solicitat de cel puțin două ori pașapoarte, motivîndu-și cererea prin pierderea sau deteriorarea celor vechi.

Petre Magherca (30 ani) și Ilie Păltinel (21 ani), ambii din comuna Ruginoasa, au fost arestați pentru tentativă de trecere ilegală a frontierei și furt. De altfel, cei doi doi au mai fost expulzați de două ori din Germania, în 1995 și 1996.

Costel Vasiliu (21 ani) a fost arestat pentru furt. În 1995 a mai fost condamnat, tot de către autoritățile poloneze, la 6 luni închisoare. Nicolae Achiței (24 ani), din Iași, a fost arestat pentru ședere ilegală în Polonia, iar în 1994 a fost arestat, în aceeași țară, pentru furt. Mihai Mititelu (20 ani) și Iulian-Constantin Focica (19 ani), ambii din Iași, au fost reținuți pentru furt.

"Sînt tot mai frecvente cazurile cînd cetățeni români, plecați la muncă sau afaceri în străinătate, sînt arestați pentru infracțiunile de tîlhărie și furt. Țările cele mai vizate sînt Polonia, Israel, Iugoslavia și Ungaria. Începînd din august 1996, acelora care au fost expulzați sau arestați în străinătate nu li se mai eliberează un alt pașaport", ne-a declarat colonelul Gheorghe Rusu, șeful serviciului "Pașapoarte" din cadrul Inspectoratului Județean de Poliție Iași. **(Alice MARCU)**

Anunț important

Poliția are nevoie de informații despre un grav accident de circulație

Joi, 13 martie 1997, între orele 21,30 -23,00, o persoană a fost accidentată deosebit de grav, în intersecția de la Țesătura, de către un conducător auto, care a fugit apoi de la locul faptei. Persoana accidentată a zăcut abandonată pe caldarîm pînă dimineața. Cei care pot furniza un cît de mic amănunt în legătură cu acest eveniment sînt rugați să contacteze redacția ziarului "Monitorul" sau Poliția.

La "Casa Cărții"

Apariții editoriale religioase

Vineri, 21 martie, la ora 17.00, va avea loc la librăria "Casa Cărții" lansarea a două noi apariții editoriale. Este vorba de o recentă traducere a "Noului Testament (Sfintele Evanghelii)" realizată din limba greacă veche, de pr. prof. Alois Bulai, rectorul Institutului Teologic Romano-Catolic din Iași, și "Teofania interioară", de prof. Bogdan Mihai Mandache. "Este prima traducere în limba română a Sfintelor Evanghelii făcută de Biserica Romano-Catolică", ne-a explicat pr. prof. Alois Bulai. "Acum se lucrează și la transpunerea în românește a Vechiului Testament, folosind vechile izvoare grecești. Pînă acum, în România, Biblia exista numai în traducerea Bisericii Ortodoxe, Greco-Catolice și Protestante". Cărțile vor fi prezentate de P.S. Petru Gherghel, Episcopul romano-catolic de Iași, de pr. prof. Alois Bulai și de Florin Cîntec, consilier șef al Inspectoratului pentru Cultură al județului Iași. **(D.FECHET)**

În lumea animalelor, moartea își vîntură coasa în ritmul cuțitelor unei batoze

"Apocalipsa" porcilor

■ *la CIP Tomești mor zilnic, în continuare, sute de porci* ■ *animalele care mai trăiesc mănîncă ciment și rod cozile și urechile cadavrelor* ■

Sute de porci continua să moară zilnic la CIP Tomești, combinatul zootehnic de lîngă Iași. 70% din efectivele de animale sînt condamnate la moarte prin inaniție. Conducerea combinatului nu poate asigura hrana celor peste 20.000 de porci. Animalele au ajuns să se mănînce între ele, rod cimentul din țarcuri și ling barele metalice, în așteptarea supelor proteice și a borhoturilor cu care mai sînt alimentate, din cînd în cînd. Pentru că nu se pot ține pe picioare din cauza inaniției, porcii se sprijină unii de alții și mănîncă urechile și cozile cadavrelor. Cînd se aduc furaje, porcii primesc doar a zecea parte din rația zilnică normală. În asemenea condiții, grămezile cu cadavre devin, pe zi ce trece, mai mari. Sînt porci care scapă din țarcuri și se năpustesc să mănînce din cadavrele în putrefacție.

În lipsă de hrană, animalele rod cimentul din țarcuri și ling barele metalice

Actuala conducere a combinatului nu este de acord cu afirmația Executivului, potrivit căreia situația de la nivelul zootehniei românești este generată de managementul greșit .

"Situația de la CIP Tomești este dezastruoasă, pentru că mor zilnic de foame cîteva sute de porci. Nu noi sîntem de vină de acest lucru. În ianuarie a.c., Guvernul a tăiat finanțarea efectivă a zootehniei prea brusc. Sîntem de acord că acest lucru era necesar, dar trebuia pregătit din timp, pentru ca aceste complexuri zootehnice să stabilească ce au de făcut cu efectivele de animale: le sacrifică sau le valorifică. Nu putem fi acuzați de erori manageriale. Aceiași oameni au condus Combinatul în ultimii ani, și în 1995, cînd era model pe țară, aceiași îl conduc și acum, cînd porcii mor cu sutele. Atunci eram buni, acum nu mai sîntem. Poate că noua putere a schimbat criteriile de apreciere", ne-a declarat *Eugen Popa, manager la CIP Tomești.*

Conducerea de la CIP Tomești consideră Guvernul vinovat, în mare măsură, de actuala situație.

Un morman de cadavre în curtea SC CIP Tomești. În medalion, un porc viu care mănîncă din rămășițele celor morți.

"Este o mare eroare să spui că un porc în viu poate fi vîndut cu 1.000-2.000 lei pe kilogram. O asemenea sumă este ridicolă, dar stăm și ne întrebăm: cumpără cineva porci scheletici, la prețul ăsta? Am senzația că actualul Guvern crede că situația este generată de «nebunia directorilor din zootehnie», ca să parafrazăm «nebunia vacilor din Anglia». Dacă s-ar putea, am realiza cîteva imagini cu porci morți, pe care le-am transmite ca ilustrate actualului Guvern", ne-a declarat *Alexandru Ioșub , director economic la CIP Tomești.*

Se apreciază că porcii vor continua să moară în număr cît mai mare, pentru că nimeni nu este dispus să cumpere un animal bolnav, așa cum a sugerat Guvernul, și nici bani pentru furaje nu există. Singura soluție pentru salvarea de la desființare a CIP Tomești este apariția unui investitor străin. Dacă nu, Combinatul de Industrializare a Porcilor Tomești se va distruge. **(Septimiu SĂRĂȚEANU)**

Poliția Pașcani crede că a dat de urma unui matrapazlîc

Plocoane pentru doamna inspector

■ *Viorica Stănilă, șef birou "Trafic - Călători" din Regionala CF Iași, este cercetată sub acuzația de primire de foloase necuvenite* ■ *zvonurile din instituție acreditează ideea unei tergiversări a anchetei* ■ *colonelul Mihai Pricop din Poliția TF, care se ocupa de dosar, a intrat în concediu pînă la 1 aprilie* ■

Pe data de 10 martie a.c., o comisie de examinare din cadrul Regionalei CF Iași - Serviciul "Trafic - Călători" - a început să testeze, la Pașcani, mai mulți salariați ai SNCFR. Cele 15 casiere din Regionala CF Iași, examinate de comisie, erau din Pașcani, Dolhasca, Tîrgu Neamț și Fălticeni. Pe data de 11 martie, printr-un telefon anonim primit la Postul de Poliție TF Pașcani se arăta că, Viorica Stănilă, șef birou "Trafic - Călători" la Regionala Iași, membru al comisiei de examinare, ar fi acceptat diferite bunuri - "plocoane" - de la casierele examinate.

Căpitanul Vasile Coștiug, șeful Postului de Poliție TF Pașcani, a încercat să o surprindă pe Viorica Stănilă pe peronul gării, dar aceasta plecase. Imediat, a fost înștiințată Poliția TF Iași, care a "organizat" un comitet de preluare în Stația Iași. În amiaza zilei de 11 martie, Viorica Stănilă a dat declarații la Poliția TF, iar la controlul bagajelor s-a dovedit că nu cunoștea în întregime conținutul lor. Bagajele celei cercetate conțineau o sticlă de coniac "Napoleon", un uscător de păr, cafea și alte produse. Dosarul privitor la Viorica Stănilă a fost preluat de lt. col. Mihai Pricop, de la Poliția TF Iași, fiind în prezent în fază de cercetare. Dar, deoarece Viorica Stănilă nu a fost reținută, din lipsă de probe, salariații SNCFR ce au anunțat Poliția sînt, în prezent, terorizați de cea în cauză. Mai mult, după cum au relatat operatorii din cadrul Serviciului "Trafic - Comercial", Viorica Stănilă s-ar fi lăudat că are rude în Poliție și ar fi intervenit în favoarea ei chiar și diverse persoane cu funcții înalte în Regionala CF Iași.

Dacă acestea sînt afirmații nefondate, sau în spatele lor s-ar ascunde un dram de adevăr, nu putem ști. Ciudat este că lt. col. Pricop a intrat în concediu de pe 17 martie, urmînd a se prezenta la serviciu abia pe 1 aprilie. În acest timp, salariații reclamă faptul că Viorica Stănilă exercită presiuni asupra subordonaților, amenințîndu-i cu retrogradarea din funcții și transferarea în alte unități aparținînd Regionalei CF Iași. De asemenea, angajații din Regionala CF Iași implicați în acest caz sînt nedumeriți de faptul că, după ce au fost înștiințați de Poliție că se confirmă cele sesizate, ulterior s-au schimbat datele situației și nici măcar nu li s-au luat declarații.

Referitor la dosarul aflat în faza de cercetări la Poliția TF, căpitanul Vasile Coștiug, de la Postul Pașcani, ne-a informat că a luat declarații de la 14 din cele 15 casiere ce au fost examinate de comisia de la Regionala Iași, în perioada 10 - 11 martie. *"Din punctul meu de vedere, ancheta este finalizată. Unele casiere au spus că au contribuit cu bani pentru o masă de protocol, altele nu au recunoscut că ar fi dat bani pentru organizarea unei mese, însă aceste aspecte urmează a fi clarificate de Poliția TF Iași. Eu am concluzionat că au fost strînși cam 375.000 lei de către casiere, fiind vorba de comiterea infracțiunii de primire de foloase necuvenite"*, ne-a declarat ieri căpitanul Vasile Coștiug, șeful Postului de Poliție TF Pașcani. **(Vom reveni) (B. NIȚOI)**

Modificări în factura telefonică pentru luna martie

■ *Romtelecom Iași nu va percepe majorarea de garanție de 10.400 lei* ■ *garanția actuală va fi folosită pentru compensarea creșterii prețului unui abonament* ■

Direcția de Telecomunicații (DTc) Iași a hotărît să nu mai perceapă taxa de garanție reprezentînd două abonamente plătite anticipat, după cum ne-a declarat ***Elena Mihăilă, șefa Serviciului de relații cu publicul al DTc Iași.*** Odată cu intrarea în vigoare, de la 15 februarie a.c., a noilor tarife telefonice, filiala ieșeană a ROMTELECOM a operat cîteva modificări importante în plata abonamentului telefonic.

Astfel, garanția, reprezentînd cele două abonamente plătite în avans de abonați, va fi folosită pentru plata majorării de abonament pe februarie și a abonamentului pentru martie. Abonatul a plătit pînă la 15 februarie a.c. un abonament de 4.800 de lei, în cazul în care are o linie telefonică principală. După această dată, abonamentul a crescut la 10.000 de lei. În contul abonatului exista pînă acum o garanție de 9.600 lei. Acești bani vor fi folosiți, conform hotărîrii luate de DTc Iași, pentru plata a jumătate de abonament majorat pentru februarie și pentru abonamentul pe luna martie a.c. Facturile telefonice trimise în aceste zile către abonați specifică faptul că abonamentul se plătește în avans cu o lună, adică pe luna aprilie a.c. și nu ca acum, pe luna în curs. Deci, revenind la calcule, pe luna februarie s-a plătit un abonament de 4.800 lei. Împărțit la doi, rezultă suma de 2.400 lei corespunzătoare perioadei 1-15 februarie. Pentru 15-28 februarie, abonamentul trebuie calculat la valoarea de 10.000 lei, împărțit la doi, adică 5.000 de lei. În total, luna trecută abonamentul a fost de 7.400 lei, din care sînt plătiți 4.800 lei. Restul, pînă la suma corespunzătoare, se acoperă din garanția de 9.600 lei, pe care abonatul o are deja. Pe luna martie a.c. abonamentul este de 10.000 de lei. Deci abonatul mai trebuie să plătească în plus 3.000 de lei, deoarece, din garanția depusă, mai avea în cont 7.000 de lei, restul de bani compensînd abonamentul pe februarie. Suma de 3.000 de lei va fi trecută pe factura telefonică la rubrica de majorări tarife. La rubrica abonament lunar, este trecută, după cum am menționat, suma corespunzătoare abonamentului pe luna aprilie. Toate măsurile luate de DTc Iași au ca efect scutirea abonaților de majorarea de garanție,respectiv 10.400 lei. ***"De la 10.400 lei la 3.000 de lei, cred că este o reducere mare. Mai mult, abonatul poate să vadă pe factură abonamentul pe care îl plătește anticipat. Toate aceste măsuri s-au luat în conformitate cu regulamentul ROMTELECOM și s-au luat pentru a proteja abonații noștri telefonici. Dacă le-am fi impus să plătească 10.400 lei, am fi riscat să-i pierdem"***, ne-a declarat Elena Mihăilă. **(M.GIUBERNEA)**

Gata cu joaca de-a politica!

Primăria va evacua sediile partidelor fantomă

■ *spațiile respective vor fi scoase la licitație*

Primăria Iași va evacua, cît de curînd, sediile închiriate de RA "Citadin", regie aflată în subordinea sa, unor partide politice neînregistrate juridic în conformitate cu ultimele prevederi legale.

Actuala Lege a partidelor politice, adoptată la data de 26 aprilie 1996, prevede ca un partid, pentru a putea fi înregistrat ca atare la Tribunalul Municipal București, trebuie să aibă un minimum de 15 filiale județene, fiecare cu minimum 300 de membri, precum și cel puțin 10.000 de membri fondatori. Vechea lege a partidelor politice, adoptată în 1990, fixa ca singură condiție de înregistrare a unui partid un număr de minimum 251 membri fondatori. Ca urmare, imediat după 1990, s-au creat sute de partide, unele cu nume care mai de care mai năstrușnice. Conform legii, acestea au putut închiria, prin intermediul primăriilor, sedii din fondul locativ de stat. Deoarece multe partide nu au acces niciodată în Parlament, există suspiciunea că membrii lor au folosit sediile respective, vreme de șapte ani, în scopuri comerciale, sau după bunul plac. Primăria Iași a solicitat Tribunalului din Capitală, încă de luna trecută, lista tuturor partidelor ce nu s-au reînregistrat în termen legal, adică pînă la data de 15 septembrie 1996. Zilele trecute, Tribunalul a trimis pe adresa Primăriei o listă în care erau și trei partide ieșene neînregistrate. Este vorba despre Partidul Laburist, cu sediul în strada Vasile Conta nr. 9, Partidul "Renașterea și Independența României", cu sediul în strada Smeu nr. 3, și Partidul Social Democrat Creștin, cu sediul în Calea Chișinăului nr. 11-c. Viceprimarul Ștefan Ungureanu ne-a declarat că se intenționează scoaterea la licitație a acestor sedii, modalitatea de evacuare urmînd a se stabili după întoarcerea primarului Constantin Simirad de la Moscova. El a precizat că se așteaptă sosirea unei noi liste de la Tribunalul București, numărul partidelor neînregistrate juridic cu sedii în Iași fiind, după informațiile pe care le deține Primăria, mult mai mare. **(Claudiu RAUS)**

Panarama panaramelor

Consilierul municipal Laurențiu Popescu se distrează cu nervii a zeci de familii

■ *el a închiriat spațiul de la subsolul unui bloc și nu a achitat chiria* ■ *deși recunoaște acest lucru, pretinde că locatarii imobilului îi sînt datori* ■

Intrat, pe rînd, în dizgrația Primăriei Iași și a propriilor angajați de la Firma SC "Ledif" SRL, *Laurențiu Popescu* este acum acuzat de către locatarii unui bloc de locuințe, că i-ar fi înșelat cu mai mult de 700.000 lei. Acum patru ani, consilierul municipal, în urma unei înțelegeri cu administrația blocului C 3, a ocupat subsolul imobilului din strada Cloșca nr.10, situat în imediata apropiere a Casei Modei, instalînd aici un atelier de "confecții încălțăminte". Spațiul respectiv fusese anterior destinat depozitării gunoiului menajer. Noul ocupant se angaja să plătească, în schimbul "găzduirii" sale, cheltuielile datorate de către asociația de locatari pentru serviciile de salubritate. ***"Ne-am trezit în prezent cu o datorie de 700.000 lei către RA «Citadin» pentru că domnul Popescu a refuzat să-și îndeplinească angajamentul. După ce am fost torturați luni în șir de zgomotul infernal al utilajelor instalate la subsol, acum refuză să plătească și acești bani"***, a declarat ***Emanuel Sbornea, locatar în imobilul din str. Cloșca nr.10.***

Consilierul municipal Laurențiu Popescu

În urmă cu o lună, Laurențiu Popescu a hotărît să-și încheie activitatea în acest spațiu. El nu a părăsit subsolul blocului, ci numai l-a ferecat, pentru ca nimeni să nu poată avea acces în interior. Desele intervenții pe care locatarii le-au făcut pe lîngă consilierul municipal Popescu au rămas fără rezultat, locatarii fiind hotărîți să îl acționeze în justiție, pentru a-l determina să părăsească acest spațiu și pentru a-și recupera banii datorați. În fața indignării locatarilor, Laurențiu Popescu apreciază că nu au nici un motiv să fie nerăbdători și îngrijorați pentru că ***"eu am în acel atelier utilaje care valorează cu mult mai mult decît suma care locatarii pretind că le-aș datora-o. În fapt, suma despre care eu știu că este vorba, este mult mai mică, de maximum 400.000 lei"***, a declarat Laurențiu Popescu. Deși inițial precizase că își va plăti toate datoriile în momentul în care va părăsi spațiul, adică în maximum două săptămîni, ulterior a revenit și a adăugat că este foarte probabil să se răzgîndească și să reia activitatea de producție, în spațiul respectiv. Mai mult, patronul de la SC "Ledif" SRL a ajuns la concluzia că, la o analiză corectă, cei care datorează bani sînt locatarii, și în nici un caz persoana sa: ***"Atunci cînd am luat în primire spațiul respectiv, zidurile nici măcar nu erau tencuite. Am investit bani serioși în reparații și în amenajare, bani pe care am să îi solicit și eu atunci cînd voi pleca, și pot aprecia că se depășește valoarea datoriei în discuție"***, a conchis Laurențiu Popescu. **(Ovidiu BUNEA)**

BANCOREX
BANCA ROMÂNĂ DE COMERȚ EXTERIOR SA.

PUTEREA SUCCESULUI

BANCOREX, înființată în 1968, este în prezent o bancă comercială cu caracter universal, cu experiență în efectuarea operațiilor de comerț exterior

BANCOREX este cea mai bine capitalizată bancă românească, cu participări de capital la bănci mixte din: Paris, Londra, Milano, Frankfurt/Main, Cairo, reprezentanțe în New York, Moscova, Chișinău, Salonic, Viena și sucursală la Nicosia.

BANCOREX dispune de o rețea de bănci corespondente în 150 de țări.

BANCOREX a dezvoltat într-o scurtă perioadă de timp o rețea internă de peste 30 de sucursale, situate în București și în toată țara.

BANCOREX este o prezență activă în cadrul comunității financiar-bancare internaționale: membru direct al Camerei Internaționale de Comerț de la Paris, membru SWIFT, membru al VISA INTERNATIONAL, MasterCard/EuroCard.

SUCURSALA BANCOREX IAȘI
B-dul Ștefan cel Mare, bl. A, Iași
Tel: 032/21 17 36, 032/11 75 10

GRUPUL FINANCIAR GELSOR oferă:

- **vînzarea / cumpărarea de acțiuni la Bursă sau pe piața extrabursieră**
- **distribuirea de unități de fond la Fondul Național de Investiții (FNI)**
- **cotarea la Bursă**
- **finanțarea prin emisiunea de acțiuni și obligațiuni**

CARNET DE INVESTITOR
FNI
FONDUL NATIONAL DE INVESTITII

Valoarea nominală a Unității de Fond la 15 noiembrie 1995	**10.000 lei**
Valoarea la zi a Unității de Fond	**32.475 lei**

Creșterea față de săptămîna precedentă:	3,53%
Creșterea față de 1.01.1997:	28,23%
Creșterea față de valoarea nominală:	224,75%

Unitățile de Fond și tranzacționările le puteți face la: Agenția GELSOR, **Iași, str. Moara de Foc nr. 35, parter, tel. 032/216253, 215406.**

FNI FONDUL NAȚIONAL DE INVESTIȚII

GELSOR

Relații suplimentare la tel. 01/3305470

Autorizat de Comisia Națională a Valorilor Mobiliare cu nr. 159/1995

MONITORUL DE IAȘI

Călătoriile vicepreședintelui Consiliului Județean în "țara lalelelor"

"Nu sîntem în urmă cu 20 de ani față de olandezi, ci cu 200"

Iordache Popa **(foto)**, vicepreședintele Consiliului Județean (CJ) Iași, s-a întors de la seminarul pe teme de arhitectură și urbanism, desfășurat, săptămîna trecută, la Groningen, în Olanda. Vizibil impresionat de ceea ce a văzut în această țară occidentală, vicepreședintele CJ Iași a declarat, cu regret, că "nu sîntem în urmă cu 20 de ani față de ei, ci cu cel puțin 200 de ani". Seminarul ținut în orașul olandez a avut mai multe secțiuni. "În general, s-a discutat despre disciplina în construcții și despre asigurarea infrastructurii orașelor. La Groningen am văzut ce înseamnă o infrastructură funcțională. Am rămas impresionat de cum este construit totul, cu numeroase spații între clădiri, pentru aerisire. Ce bine este finisat totul, fără a fi scăpat nici un detaliu care ar supăra ochiul. Am adus un material voluminos pe care l-am dat arhitectului șef al județului, material care cuprinde tot ce se poate spune despre urbanismul modern", ne-a relatat Iordache Popa. Vicepreședintele CJ Iași este foarte optimist în ceea ce privește aplicarea, la Iași, a conceptelor occidentale despre arhitectură. "Nu ne trebuie mulți bani, trebuie să găsim doar oameni care să le aplice", a conchis Iordache Popa. **(M.GIUBERNEA)**

Simpozion la Cercul Militar

79 de ani de la realipirea Basarabiei la România

Astăzi, începînd cu ora 10.00, la Cercul Militar se va desfășura simpozionul "79 de ani de la realipirea Basarabiei la România". Lucrările simpozionului organizat de Societatea "Cultura fără frontiere" și de Asociația Ofițerilor în Rezervă vor evoca momentele care au condus la reîntregirea României. Va conferenția prof. Valeriu Slusaru, președintele Societății "Cultura fără frontiere". **(Ovidiu MARDARE)**

Săptămîna aceasta

Zilele Asistenței Sociale la Iași

Centrul de Sprijin Familial și Ocrotirea Copilului din Iași organizează în această săptămînă "Zilele Asistenței Sociale". Acțiunea are drept scop popularizarea activității centrului înființat în urmă cu un an și jumătate. Joi, asistenții sociali vor ieși în stradă și vor împărți trecătorilor pliante ce conțin informații despre Centrul de Sprijin Familial și despre situațiile în care populația se poate adresa acestei instituții. Amintim că CSFOC are ca obiect de activitate ocrotirea copilului, găsirea de familii adoptive pentru orfani, identificarea și ajutarea familiilor cu copii, aflate în criză financiară. Vineri, instituția va organiza un simpozion pe teme legate de asistența socială. La această acțiune vor participa toate instituțiile implicate în domeniu, de la Consiliul Județean și Prefectură pînă la Direcția Sanitară și Inspectoratul Județean Școlar. **(D. PAVEL)**

Comemorări

150 de ani de la nașterea compozitorului Gavriil Musicescu

Joi, 20 martie 1997, la Iași, vor avea loc o serie de manifestări dedicate împlinirii a 150 de ani de la nașterea compozitorului și dirijorului Gavriil Musicescu. Manifestările sînt organizate de Filarmonica "Moldova" din Iași, în colaborare cu Mitropolia Moldovei și Bucovinei. Joi, la orele 11.00, la Cimitirul "Eternitate", se va oficia o slujbă de pomenire, iar seara, la orele 19.00, în sala Filarmonicii "Moldova", la concertul omagial, își va da concursul corul "Gavriil Musicescu", condus de dirijorul Doru Morariu, și corul de copii de la Liceul de Artă "Octav Bîncilă". **(G.P.)**

Dosare "încîlcite" la Parchet

Fosta directoare de la "Iașitex" se plînge că a fost înșelată de partenerul de afaceri

■ *ea afirmă că asociatul ei a făcut tot posibilul pentru a falimenta firma*

De aproape doi ani, ***Margareta Anuța***, fosta directoare de la SC "Iasitex", care a demisionat din funcție și a început o afacere privată, caută să i se facă dreptate prin sălile de judecată și pe holurile Parchetelor ieșene. În 1994, ea a înființat Societatea comercială "Somatex" SRL, avîndu-l ca asociat, cu același număr de părți sociale, pe ***Sorin Airimițoaie.*** Margareta Anuța își acuză partenerul de afaceri că, începînd din ianuarie1995, a încercat falimentarea sistematică a SC "Somatex" SRL, prin vînzarea la preț redus a mijloacelor materiale ale firmei unei alte societăți comerciale concurente, la care acesta este acționar. Ea îl acuză pe Sorin Airimițoaie că ar fi întocmit state de plată false, prin care două persoane au primit salarii de aproximativ 2 milioane lei, fără a presta servicii firmei.

Margareta Anuța și-a denunțat asociatul la Poliție, instituție care a demarat ancheta în acest caz. La terminarea cercetărilor, polițiștii au trimis dosarul Parchetului de pe lîngă Judecătoria Iași, cu propunerea ca Sorin Airimițoaie să fie trimis în judecată pentru folosirea cu rea-credință a creditelor societății, împotriva acesteia sau în folosul personal, fals intelectual și uz de fals. Anchetatorii au constatat că ***"Sorin Airimițoaie a vîndut cu rea-credință mijloace fixe ale firmei SC «Somatex» SRL lui Pavel Borona, iar apoi le-a cumpărat de la acesta, trecîndu-le în evidența societății proprii, SC «Asromtex» SRL"***. Din cercetările efectuate de polițiști reiese că activitatea societății înființate de cei doi s-a încheiat la data de 30 martie 1995, așa cum rezultă și din expertiza contabilă. În aprilie 1995, Sorin Airimițoaie a întocmit state de plată pe numele a două persoane (P. Tudose și C. Timofte), deși acestea nu au desfășurat nici o activitate în cadrul firmei. Referatul Poliției menționează că un alt stat de plată fictiv a fost întocmit din ordinul administratorului SC "Somatex" SRL, în luna iunie 1995, pentru perioada mai - iunie 1995, pe numele Dăscălescu și Borona. Acest act este considerat fals, întrucît, începînd cu 1 aprilie 1995, cei doi nu au desfășurat nici o activitate la SC "Somatex" SRL, ei fiind angajați la SC "Asromtex" SRL. ***"Rezultă cu certitudine că statele de plată sînt fictive, ele nefiind decît o justificare a sumelor ridicate și folosite în scop personal de către învinuit"***, afirmă căpitan ***Dumitru Pintilie***, polițistul ce a condus cercetările în acest caz.

Concluziile polițiștilor sînt întărite de declarațiile celor implicați în dosar. ***"În luna aprilie, S. Airimițoaie ne-a anunțat că nu ne mai angajează nici pe mine, nici pe Tudose. Nu am lucrat nici o zi la această firmă"***, a precizat P. Timofte. În ziua de 20 iulie 1996, Parchetul de pe lîngă Judecătoria Iași a dispus scoaterea de sub urmărire penală a lui Sorin Airimițoaie. Trei luni mai tîrziu, în urma verificărilor curente, procurorii superiori (Parchetul de pe lîngă Tribunalul Iași) au infirmat scoaterea de sub urmărire și au dispus redeschiderea dosarului.

După doi ani de cercetări, același Parchet de pe lîngă Judecătorie a dispus, pentru a doua oară, scoaterea de sub urmărire penală a lui Sorin Airimițoaie. Considerîndu-se nedreptățită, familia Anuța afirmă că există persoane influente în Parchet care îl susțin pe fostul asociat. ***"Voi merge pînă la capăt, chiar dacă voi ajunge să mă adresez și Curții de Apel pentru a mi se face dreptate"***, a afirmat soțul Margaretei Anuța. **(Anca ALEXANDRU)**

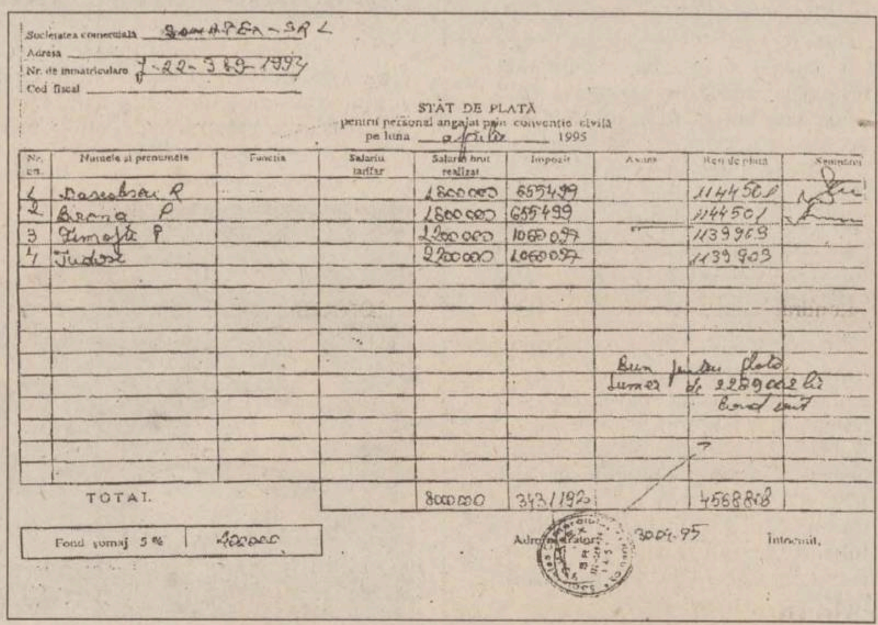

Societatea comercială Somatex - SRL
Adresa
Nr. de înmatriculare J-22-389-1993
Cod fiscal

STAT DE PLATĂ
pentru personal angajat prin convenție civilă
pe luna aprilie 1995

Nr. crt.	Numele și prenumele	Funcția	Salariu tarifar	Salariu brut realizat	Impozit	Avans	Rest de plată	Semnătura
1	Dascalescu R			1800000	655499		1144501	
2	Borona P			1800000	655499		1144501	
3	Timofte P			2200000	1060097		1139903	
4	Tudose			2200000	1060097		1139903	
TOTAL				8000000	3431192		4568808	

Bun de plată suma de 2289002 lei

Fond șomaj 5 % 400000

Administrator, 30.04.95

Întocmit,

Facsimil după statul de plată pe care Poliția îl consideră un fals

---

La nivelul județului Iași

Despăgubiri de 6,8 miliarde lei pentru culturile calamitate în 1996

Direcția Agricolă Iași așteaptă acordul Ministerului Agriculturii pentru distribuirea fondurilor bugetare alocate pentru despăgubirea culturilor agricole calamitate în anul 1996. Întrucît, în urma sesizărilor făcute de către țărani, s-a descoperit că, în multe comune, banii nu au ajuns la producătorii ale căror culturi au fost distruse, Ministerul Agriculturii a sistat împărțirea sumei, pînă în momentul în care va primi rezultatul controlului inițiat de Curtea de Conturi a României, privind documentațiile înaintate de Direcțiile Agricole. După ce va primi acordul pentru repartizarea fondurilor, Direcția Agricolă Iași va proceda la împărțirea banilor. Aceasta va fi ultima tranșă alocată județului Iași, în vederea despăgubirii culturilor calamitate. Amintim că producătorii ieșeni au întocmit și cerut despăgubiri de circa 17 miliarde lei. Pînă acum au fost distribuite peste 5 miliarde lei, iar în zilele următoare, se vor repartiza alte 11,7 mi-liarde lei. Din cele 11,7 miliarde care vor intra în contul Direcției Agricole Iași, 5.9 miliarde lei reprezintă garanții guvernamentale, prin care acești bani vor fi decontați la datoria publică. Prin urmare, vor rămîne de distribuit circa 6,8 miliarde lei. **(Brigitta N. SCHLICH)**

Încercînd să-l salveze pe "polițistul boxer"

Doi polițiști de la IJP Iași iau declarații unei victime aflate sub influența sedativelor

Șeful de post de la Lungani, plutonierului Dumitru Bocancea

Cei doi polițiști desemnați de I.G.P. pentru a stabili gradul de vinovăție a plutonierului ***Dumitru Bocancea***, șef de post la Lungani, sînt bănuiți de influențarea anchetei și împiedicarea aflării adevărului. ***Tabita Ignat***, soția lui ***Vasile Ignat*** - bărbatul care susține că a fost bătut de polițistul D. Bocancea -, declară că unul dintre polițiști i-a reproșat că a depus plîngere mincinoasă la Parchet și a amenințat-o că va răspunde penal pentru asta. Poliția județului a declanșat cercetările cu caracter intern în privința acuzațiilor aduse plt. Dumitru Bocancea, după ce acesta a fost învinuit de abuz în serviciu.

Amintim că la Parchetul Militar din Iași s-a depus o plîngere prin care Vasile Ignat, din localitatea Lungani, a arătat că a fost bătut de polițistul Bocancea, șeful de post din comună. În urmă cu cîteva zile, au fost trimiși în satul Goești, comuna Lungani, căpitanul ***Constantin Niță*** și maiorul ***Ioan Ciobanu***, pentru a stabili dacă Bocancea l-a bătut pe Vasile Ignat, așa cum susține acesta. Ulterior, cei doi s-au deplasat la Spitalul "Socola", unde i-au luat o declarație părții vătămate, Vasile Ignat. Soția lui, a mărturisit că V. Ignat a fost chemat de asistentă la tratament, în timp ce acesta se afla la "interogatoriu". ***"Doctorița mi-a permis să intru și eu unde se afla soțul meu cu polițiștii. După puțin timp, Vasile a fost chemat de asistentă pentru tratament și a ieșit, cerînd voie celor doi polițiști. După aceea s-a întors și a continuat declarația"***, ne-a relatat Tabita Ignat.

Deși soțul ei este internat în stare gravă la Spitalul de Psihiatrie "Socola", sub tratament cu fenobarbital, laroxil și meprobamat, polițiștii trimiși în anchetă insistă să-i ia declarații. Avocata ***Mariana Bîzdîră***, care îl reprezintă pe Vasile Ignat, a declarat că nu este moral ca Poliția să facă cercetări atîta timp cît omul se află sub sedative. ***"Dacă se confirmă faptul că mr. Ciobanu și cpt. Niță au încercat influențarea martorilor, trebuie aduși în fața instanței. Nu se poate să ameninți pe cineva cu pușcăria, numai ca să schimbi declarații și să refaci probe. Deocamdată nu am decît confirmarea clientei mele, dar dacă polițiștii au împiedicat aflarea adevărului, vor fi trași la răspundere"***, a conchis avocat Mariana Bîzdîră.

Gheorghe Harabagiu, din satul Lungani, a declarat, de asemenea, că a fost agresat de D. Bocancea, de la Poliția Lungani. ***"Asta s-a întîmplat tot în seara de 17 ianuarie, cînd a fost bătut Vasile Ignat. Eu stăteam în căruță și ne-am luat la ceartă cu Gheorghe Vornicu. Atunci el a strigat la Bocancea, care se afla în bar. Dînsul m-a tras jos din căruță și m-a lovit cu pumnul. Cînd a vrut să-mi dea cu picioarele, eu m-am ferit. A spus că are voie să lege pe fiecare în parte"***, declară ***Gheorghe Harabagiu***, altă persoană care-l acuză pe polițistul din Lungani de abuz în serviciu și vătămare corporală. Vom reveni. **(Mădălina LUCA)**

Ceva se întîmplă la Universitatea Tehnică

Prorectorul Nicolae Badea are probleme în comunicarea cu studenții

■ *el i-a solicitat prof. Liviu Goraș, prorectorul pentru relații internaționale, să-l ajute*

Profesorului dr ing. *Nicolae Badea* **(foto)**, prorector cu probleme economico-financiare la Universitatea Tehnică "Gh. Asachi", îi vor fi anulate o serie de prerogative referitoare la problemele studențești. Preluarea problemelor studențești a fost motivată, în cadrul unei recente ședințe a Biroului Senat de la universitatea amintită, prin faptul că prorectorul Nicolae Badea ar avea de abordat o vastă tematică în ceea ce privește aspectele de ordin economico-financiar ale instituției. În urma consultărilor din Biroul Senat al Universității Tehnice "Gh. Asachi" a reieșit că problemele studențești ar urma să fie repartizate prof. dr ing. *Liviu Goraș*, prorectorul pentru relații internaționale. Prorectorul Nicolae Badea consideră că nu este posibilă preluarea, în totalitate, a problemelor studențești, de către o altă persoană. Mai mult, el a precizat că a vehiculat o asemena variantă, din dorința de a-i depista pe eventualii "turnători" din subordine. ***"Am lansat zvonul că-mi dau demisia, pentru a vedea cine s-ar bucura de așa ceva. În acest mod, am dorit să depistez și pe «turnătorii» din T. Vladimirescu. Prerogativele mele rămîn neschimbate. Se va ocupa și prorectorul Liviu Goraș de relațiile cu studenții. El va avea doar rolul de interfață, realizîndu-se, practic, o amplificare a preocupărilor privind asigurarea mai multor facilități pentru studenții din campusul studențesc"***, a declarat prorectorul Nicolae Badea.

Studenții consideră că preluarea problemelor lor de către altcineva se datorează lipsei de popularitate a prorectorului Nicolae Badea. De altfel, chiar el însuși a afirmat, în cursul anului trecut, că măsurile pe care le ia sînt nepopulare. Referitor la această situație, ***Dan Rusu***, președintele Ligii Studenților de la Universitatea Tehnică "Gh. Asachi", declară: ***"Nu cred că a existat comunicare între studenți și prorectorul Nicolae Badea. A făcut promisiuni pe care nu le-a onorat. De exemplu, recent, a făcut public faptul că Universitatea a cheltuit, în 1996, pentru fiecare student, aproximativ 1.000 $. Însă condițiile oferite studenților din campus nu justifică acești bani. Tot aici, aș aminti de marea întîrziere cu care va fi dat în exploatare căminul T 14. Ar fi un lucru bun dacă problemele studențești ar fi preluate de altcineva, deoarece nu dorim să mai ajungem la situații conflictuale cu prorectorul Nicolae Badea"***. Reticent față de posibila preluare a problemelor studențești, prorectorul Liviu Goraș a precizat: ***"Ideea a fost de a-l dubla pe prorectorul Nicolae Badea în anumite chestiuni legate de problemele studențești. Există, într-adevăr, o deosebire de imagine, dar nu cred că aceasta poate schimba actuala stare de lucruri. Sînt o persoană care ține la studenți. Considerațiile studenților sînt legate, în bună măsură, de percepția firii prorectorului Nicolae Badea. Voi încerca să mă implic în rezolvarea problemelor studenților doar în măsura în care va fi necesar. Trebuie avut în vedere că problemele legate de Prorectoratul «Relații internaționale» îmi iau foarte mult timp"***. **(Ovidiu MARDARE)**

Povești cu happy-end

După 14 ani, frații Căldăraru se vor întîlni pentru prima oară

■ *întîlnirea va avea loc în Elveția, unde locuiește Ion, fratele mai mare* ■ *cei doi copii au fost părăsiți de părinți, imediat după naștere* ■ *mai norocos, Ion a fost înfiat de o familie de elvețieni* ■

O poveste ca-n filme se va încheia fericit în vara acestui an, cînd ***Vasile Căldăraru*** (14 ani) își va cunoaște, în sfîrșit, fratele. Copiii Căldăraru nu au avut prea mult noroc în viață. Procreați de o mamă care nu și-a asumat niciodată responsabilitățile creșterii propriilor copii și de concubinul acesteia, dispărut fără urmă, cei doi frați nu au apucat să se cunoască. Casele de copii și diferența de vîrstă au stat între ei. În momentul în care Vasile (mezinul) ajungea, imediat după naștere, la leagăn, ***fratele lui, Ion***, luase deja calea Elveției. Soarta a vrut ca o familie avută, fără copii, din această țară să se "îndrăgostească" de copilașul de trei ani. În felul acesta, cei doi frați n-au putut să se cunoască. După ani buni, Ion și-a depistat fratele într-o casă de copii și a început să-i scrie. Astfel, o relație la distanță a început să se înfiripe între frații despărțiți, acum, și de statutul social. În timp ce Ion urmează școli bune în Elveția, Vasile se chinuie în Casa de copii Copou. ***"Vasile este la noi doar de un an, de la înființarea casei, dar pot să spun că este un copil bun și muncitor. Cînd am aflat că fratele lui ar vrea să-l vadă, am încercat s-o găsesc și pe mama copiilor, dar aceasta nu mai locuiește în Iași și i s-a pierdut urma prin țară"***, ne-a declarat ***Minodora Andronic***, directoarea Casei de copii Copou. Vasile este un băiețel micuț, timid, și acum toate speranțele lui sînt în fratele mai mare. El speră că familia lui Ion îl va place și, poate, îl va adopta și pe el. Recent, familia elvețiană a scris conducerii casei de copii pentru a cere să aibă grijă de Vasile, o vară. Pentru ca toate să fie în regulă, directoarea a cerut Comisiei de Ocrotire a Minorilor o hotărîre de externare pe perioada vacanței, hotărîre ce a fost aprobată imediat. În felul acesta, Vasile își va petrece o lună din vacanța de vară departe, în Elveția, alături de un frate mai mare pe care-l cunoaște doar din scrisori. **(Dana PAVEL)**

GiiAT G.I.I.A.T. S.A.
GRUPUL DE INVESTIȚII ÎN INDUSTRIE
TOFAN ALFA CALUSCHI

vă oferă din stoc:

- SCULE PNEUMATICE (EINHELL, SCHNEIDER)
- SCULE ELECTRICE PROFESIONALE (METABO)
- UNELTE ȘI SCULE DE MÎNĂ (I.U.S.-BRAȘOV)
- VOPSELE, LACURI ȘI GRUNDURI (CONEX-IAȘI)

Toate aceste produse se găsesc la magazinul nostru (fost ALFA CIVIC) din Iași, str. Tg.Cucu nr. 1, deschis între orele 7,00 - 19,00 și sîmbătă între 7,00 - 15,00.
Pentru relații suplimentare sunați la telefon 032-214306.

VĂ AȘTEPTĂM !

INSTITUTUL EUROPEAN

Institutul European
Delegația Comisiei Europene în România
anunță programul
"Probleme locale, soluții locale"

Acest program este o componentă a Programului PHARE/TACIS pentru Democrație și este finanțat de Uniunea Europeană.

Cel de-al II-lea seminar cu tema: "Partide politice, politici locale" va fi organizat la Iași în perioada 29-30 martie 1997.

Sînt invitați că conferențieze nume de prestigiu în domeniu.

Seminarul se adresează consilierilor municipali, consilierilor județeni, membrilor departamentelor de administrație publică locală din cadrul filialelor ieșene ale formațiunilor politice reprezentate în Consiliul Municipal și Consiliul Județean Iași.

Informații suplimentare la:
tel. 032-127311 • tel./fax 032-230197

Doriți să cumpărați ultimele apariții ale unor reviste străine ?
PUNCTELE DE DIFUZARE a presei din
- B-dul Independeței (vizavi de magazinul NEST)
- lîngă magazinul Moldova
- Piața Unirii (lîngă CEC)

vă oferă:

Newsweek
BusinessWeek
SCIENCE & VIE
TIME
Ça m'intéresse
The Economist
le nouvel Observateur
Paris Match
SCIENCES ET AVENIR
France Football
LA RECHERCHE
AUTO pro

Magazinul CLASIC vă oferă:
Sf. Lazăr (fostă 7 Noiembrie)

Mobilă și Textile
pentru o ambianță modernă și plăcută în căminul dvs.
Articole chimice, electrocasnice
pentru ușurarea muncii în gospodărie

Pentru familiile tinere și nu numai, magazinul "CLASIC" este ideal, cu atît mai mult cu cît mărfurile se pot cumpăra și cu
plata în 12 rate

Vă așteptăm !

MONITORUL INTERN

Pentru sprijinirea aderării României la NATO

Regele Mihai I va vizita Londra

Regele Mihai va susține, luni, la Londra, o prelegere la Institutul Regal de Studii Militare, avînd drept temă “România și NATO: momentul unui parteneriat real”, se arată într-un comunicat la Casei Regale, remis , ieri, agenției Mediafax. La prelegere vor asista membri ai Camerei Comunelor, ai Camerei Lorzilor, personalități politice, oameni de cultură. În cursul recentei sale vizite la București, autoritățile române au solicitat fostului suveran să sprijine demersurile țării în vederea unei aderări rapide la NATO.Majestatea Sa va vizita Londra, la începutul săptămînii viitoare, și va fi însoțit de Regina Ana, Alteța Sa Regală Principesa Margareta și de soțul acesteia, Radu Duda.Regele Mihai, îmreună cu familia sa, sînt invitați marți, 25 martie a.c., la un dejun privat la Palatul Buckingham.

În semn de protest față de arestarea unui coleg

Un grup de chirurgi a refuzat să opereze

Chirurgii de la secțiile Chirurgie I și II ale Spitalului Județean “Sf. Apostol Andrei” din Galați au refuzat să opereze, ieri dimineață, în semn de protest față de arestarea, cu o zi în urmă, a unui chirurg din Tecuci, transmite corespondentul Mediafax, care citează surse medicale locale. S-au făcut intervenții chirurgicale numai în cazurile de urgență.

Constantin Teodorescu (58 de ani), chirurg la Spitalul “Anton Cincu” din Tecuci, a fost arestat, marți, sub acuzația de luare de mită. Teodorescu a fost surprins în flagrant cînd primea 200.000 de lei de la Florin Teslaru (23 de ani), fiul unui pacient. Președintele Colegiului Medicilor Galați, dr. Dumitru Cristea, afirmă că dr. Constantin Teodorescu era singurul chirurg care lucra la spitalul din Tecuci și că acest spital deservește circa 150.000 de oameni din jumătatea de nord a județului Galați. Chirurgii de la Spitalul Județean Galați au declarat că “problema corupției” nu se rezolvă prin arestarea doctorului Teodorescu și că “situația a apărut din cauza salariilor de mizerie ale medicilor”.

Mișcarea sindicală arde la foc mocnit

CNSLR-Frăția va declanșa acțiuni de protest, luna viitoare

Marea majoritate a sindicaliștilor din CNSLR-Frăția se pronunță pentru declanșarea acțiunilor de protest, începînd cu luna aprilie. Liderii confederației au organizat, în urmă cu o lună, un referendum în rîndul a 200.000 de membri din teritoriu, majoritatea acestora fiind de acord cu declanșarea actiunilor sindicale. În urma acestui referendum a reieșit că aproximativ jumătate din sindicaliști înțeleg măsurile de restructurare ale guvernului Ciorbea. Cu toate acestea, peste 75% din subiecți declară că nu vor putea suporta, mai mult de o lună, creșterile de prețuri în lipsa unor măsuri ferme de protecție socială. De asemenea, 95% din cei chestionați sînt dispuși să participe la acțiuni sindicale.În privința formei de protest, 87% se pronunță pentru mitinguri și marșuri. Doar 13% cred în oportunitatea declanșării grevei generale. Președintele CNSLR-Frăția, Pavel Todoran, a declarat ieri că, în cazul în care se va trece la acțiuni de protest, acestea se vor declanșa în jurul datei de 15 aprilie. Pînă atunci, Todoran a declarat că, în perioada 24 martie - 21 aprilie, cinci caravane vor străbate simultan întreaga țară, acestea avînd ca scop sprijinirea liderilor sindicali locali în discuțiile cu administrația și cu reprezentanții FPS.

“Monitorul” în dialog cu personalitățile momentului

“Armata română are mai mulți soldați decît are nevoie”

■ interviu cu dl. Victor Babiuc, ministrul Apărării

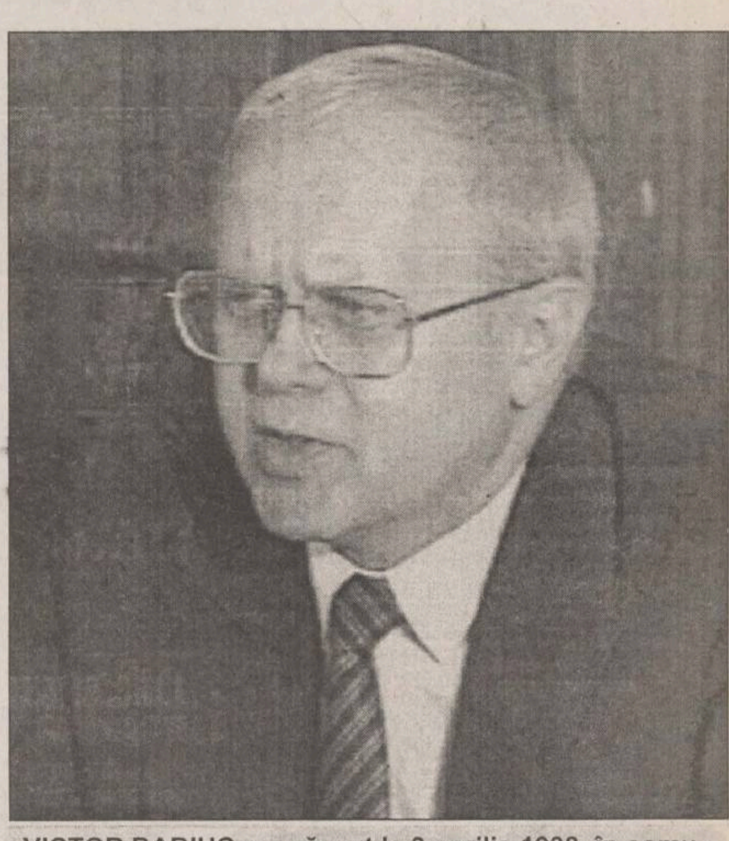

VICTOR BABIUC s-a născut la 3 aprilie 1938, în comuna Răchiți, județul Botoșani, într-o familie de învățători. Este doctor în drept al Universității din București și autor a peste 100 de studii și articole în domeniul legislației economice și dreptului internațional. Din 1991, membru al colegiului director al FSN, fost ministru al Justiției, între 28 iunie 1990 și 16 octombrie 1991 și ministru de Interne pînă la 19 noiembrie 1992. La 3 noiembrie 1996 a fost ales deputat de Brașov, pe listele PD, ulterior nominalizat și validat în funcția de ministru al Apărării în cabinetul Ciorbea. Într-un context mediatic bulversat de opinii și știri contradictorii, cu privire la cursa țărilor est și central europene pentru integrarea în NATO, vocea ministrului Apărării se distinge prin luciditate și calm în aprecierea șanselor României.

Imaginea condițiilor de intrare în NATO nu este corectă

- Domnule ministru, cei care sînt cît de cît informați în domeniul extinderii NATO știu că țările vizate pentru această integrare ar trebui să îndeplinească două criterii, în general: un criteriu economic și unul strategic. Ca ziarist, știu că, din punct de vedere economic, România stă prost. Cum stăm din punct de vedere strategic?

- Am să vă contrazic și chiar am să vă dezamăgesc... Eu am să vă răspund cum văd eu lucrurile. Criteriile care fac posibilă intrarea în NATO sînt mai multe, cunoscute și nu oculte. Unele privesc democrația țărilor candidate, altele privesc economia de piață, altele, raporturile cu vecinii și abia în final găsim criterii legate de armată. Enumerarea și ordinea în care sînt puse aceste criterii arată un lucru clar: criteriul militar este important, dar nu cel hotărîtor. Încercarea de a pune accentul pe acest aspect dă o imagine distorsionată a acestor criterii puse în discuție. Sigur, noi, ca Minister al Apărării, punem accent pe criteriile care se referă la structurile militare, a compatibilităților acestora cu cele ale țărilor membre deja. A accentua numai pe acest aspect mi se pare o eroare, care falsifică imaginea condițiilor de intrare în NATO.

- Eu am spus că România stă prost din punct de vedere economic. La ce alte criterii mai stăm prost?

- Cred că nu stăm prost la nici unul, dacă vreți. Sau, dacă vreți să căutăm unul la care stăm mai slab, este aspectul economic. Este un criteriu important... Au fost mari întîrzieri în aplicarea reformei în economia românească, mai ales din 1993 pînă în 1996. Noi ne aflăm acum într-o situație ciudată, cînd nu avem nici economie centralizată, nici economie de piață. Sper ca sectorul privat, care produce astăzi peste 50% din PIB, prin măsurile aplicate de noul guvern, să capete dimensiunile cantitative mai mari, dar și forța care să relanseze economia românească.

Lucrăm la un program nou, pentru îndeplinirea a 45 de criterii

- Asupra aspectului economic nu prea aveți o mare influență pentru a-l îmbunătăți, ca ministru al Apărării. Dar Armata ce pași mai are de făcut pînă în iulie, cînd va avea loc reuniunea de la Madrid, unde vor fi lansate primele invitații pentru intrarea în NATO?

- De cînd am venit în fruntea ministerului, eu spun că am făcut cîtiva pași concreți, care se văd... Pe lîngă cei care s-au făcut în ultimii ani, privind reașezarea structurilor militare, a diviziilor, a regimentelor, așezarea în spațiu a lor față de cum erau în vechiul regim, se lucrează la structurile de comandă, la sistemele de transmisiuni, la înzestrarea Armatei... Sînt proiecte la care s-a lucrat și se lucrează în continuare. Alți pași făcuți: începerea organizării forței de reacție rapidă, începerea organizării de unități comune de menținere a păcii cu Ungaria, Ucraina și Polonia, reorganizarea Ministerului Apărării - ca să semene ministerelor țărilor NATO. Acest ultim proiect îl definitivăm și sperăm ca, pînă la sfîrșitul lunii, să fie aprobat și de Guvern. Am declanșat procesul privatizării producției de armament... Vrem ca această industrie să fie privată, păstrînd doar cîteva unități, mai ales din domeniul pulberilor și al munițiilor.

- Ce se mai poate face în aceste patru luni? Atît a mai rămas pînă la reuniunea de la Madrid.

- Un lucru, care este cu caracter permanent pentru noi: creșterea interoperabilității între armata română și armatele țărilor NATO. Noi am avut un program pe 19 criterii de interoperabilitate, care în mare parte sînt îndeplinite. În același timp, am întocmit un alt program pentru alte 45 de criterii, la care se lucrează. La finalul acestui program nou, care va dura doi ani sau mai mult, vom putea spune că sîntem compatibili cu armatele NATO.

NATO este acum o alianță politică, în primul rînd, și nu militară

- Care sînt pozițiile țărilor din NATO față de intrarea României în acest organism? Poziția Europei și poziția SUA...

- Îmi cereți mie să vă spun ceea ce puțini au vrut să spună pînă acum cu voce tare... Sînt 6 sau 7 țări care au spus cu voce tare că sînt de acord cu intrarea noastră în NATO. Au susținut nivelul cel mai înalt. Celelalte nu au spus nu, adică știm că nu înseamnă opoziție, dar nu știm dacă înseamnă susținere. Statele Unite s-au abținut să facă orice apreciere, susținînd că decizia se va lua la Madrid, spunînd că n-au luat nici o hotărîre în acest sens. Poziția lor contează foarte mult, fiind cea mai puternică țară.

- În mediile de presă din SUA, se face o campanie împotriva extinderii NATO în Europa de Est, susținîndu-se că acest fapt ar duce la întărîtarea Rusiei, care deja nu mai este agresivă.

- Sînt speculații, care apar din diverse locuri și din diverse interese. Se mai confundă un lucru important: NATO nu este numai o alianță militară. Partea militară este și ea o componentă a NATO, dar ea trebuie înțeleasă astăzi mai mult ca o alianță politică, care are o componentă militară puternică. Nu uitați un lucru: în acești 50 de ani, cîți au trecut de la înființarea ei, ea n-a intervenit nici într-o țară, cu excepția Iugoslaviei, unde a intervenit la cererea ONU. Ideea de alianță cu activități belicoase, agresive este străină de activitățile NATO. Asta nu înseamnă că poziția Rusiei trebuie ignorată. Trebuie de discutat cu ea, trebuie de ajuns la o înțelegere.

Trebuie să acceptăm că am putea avea trupe străine pe teritoriul țării

- Dvs. ați făcut o invitație ministrului rus al Apărării, care, într-un fel, a respins-o. Ce înțelegeți prin aceasta, să spunem, “respingere”?

- El a dat un răspuns, care, formal, aproape e corect. Și în alte țări este obiceiul ca, dacă într-un an, șeful statului major merge în vizită într-o țară, ministrul poate să nu mai meargă. Ŏr, anul acesta va veni în vizită la noi șeful statului lor major. Formal, mi-a dat un răspuns, sub care mi-e greu să citesc altceva.

- Ce voiați să discutați cu ministrul rus al Apărării? Erau lucruri foarte importante?

- Lucruri care interesează raporturile militare... O posibilă colaborare, un posibil schimb de experiență, discuții privind raporturile comerciale din domeniul industriei apărării.

- Dintre dezavantajele intrării în NATO, dezavantaje subliniate mai ales de partidele de stînga, PSM, PRM și PUNR, sînt și cele asupra bazelor militare și armelor nucleare care ar putea fi aduse în România.

- În momentul în care se intră în NATO, trebuie acceptate avantajele și dezavantajele. Trebuie să accepți inclusiv ideea prezenței trupelor străine și prezență ipotetică de armament nuclear. Dar pînă acum s-a spus că această deschidere nu va atrage după sine și deplasări de armament nuclear.

E o falsă problemă că intrarea în NATO ne va costa foarte mult

- Care vor fi costurile pe care cetățenii ar trebui să le susțină, costurile modernizării armatei după standardele NATO. Au fost spuse cifre de genul 10-11 miliarde de dolari pentru 15 ani.

- Au fost făcute evaluări de către corporații internaționale, am făcut și noi... E o cifră care ajunge la 9-10 miliarde de dolari, pentru 8-10 ani. E un cost pe care economia românească îl poate suporta. Nu mai intrăm acum în discuție, dar, pentru acest fapt, vor intra în calcul și alte surse care finanțează nevoile armatei. De ce sînt necesare cheltuielile?!... La crearea unor infrastructuri necesare armatei, o instrucție la nivelul NATO. În ultimii ani, din cauza resurselor reduse, nu am făcut nici pe departe o instrucție la nivelul NATO. Aceste cheltuieli le vom face și dacă intrăm în NATO, și dacă nu intrăm în NATO. Deci, nu se poate spune că intrarea în NATO cere anumite costuri. Eu vreau să subliniez, totuși, că dacă nu intrăm în NATO se vor cheltui și mai mulți bani. Dacă intru în NATO, pot asigura apărarea României împreună cu niște aliați, care ne vor permite să mai reducem din costuri. E o falsă problemă că intrarea în Alianță ne va costa foarte mult.

- Ce înseamnă, în dolari, bugetul Armatei, care reprezintă 2,8% din PIB? Înainte de 1989, bugetul Armatei era de la un miliard de dolari în sus.

- Șapte sute și ceva de milioane de dolari.

- Care e părerea specialiștilor cu privire la mărimea acestui buget? Mai sus, ați declarat că pentru modernizarea Armatei ar fi necesari 10 miliarde de dolari pentru 8-9 ani. Ceea ce ar însemna mai mult de un miliard pe an.

- Ei consideră că fiecare țară are bugetul pe care i-l permite economia.

Într-un an-doi, am putea avea o armată numai din oameni plătiți

- Dvs. ați afirmat că Armata se va profesionaliza. Ce înseamnă asta?

- Asta înseamnă două lucruri - ca militarii să fie cît mai buni profesioniști și un alt lucru, care va fi posibil pe o distanță de timp mai lungă, să nu mai avem armată de amatori de recruți. Va trebui să avem numai o armată de oameni plătiți. Dar acest proces nu se va rezolva într-un an sau doi.

- Fostul ministru al Apărării susținea că, pînă în anul 2000, în armată vor fi reduse peste 40000 de funcții, ceea ce ar însemna 10000 pe an. Face armata română asemenea reduceri?

- Sînt cerințele Tratatului de la Viena, în care ne încadrăm. Trebuie să spun, pe de altă parte, că armata română este supradimensionată, asta înseamnă că are mai mulți soldați decît este nevoie.

- Dvs. ați afirmat că deja sînteți pe poziția de a declanșa operațiunea de privatizare a industriei de armament. Am două întrebări... Mai întîi, sintetic, cît a mai rămas din cea moștenită pînă în 1989, avînd în vedere că acum cîtiva ani s-a vorbit mult de restructurarea ei, de reducerea ei?

- Toată cea care a fost există și astăzi. Nu lucrează însă toată. Noi cînd discutăm de privatizare nici nu ne gîndim să renunțăm la bunii profesioniști, care lucrează în această industrie. Va fi cu siguranță un criteriu, prin care se va cere păstrarea lor pentru un număr de ani.

- Cum se va face privatizarea industriei armate? Nu veți opta pentru niște investitori anume? Nu este posibil ca privatizarea acestei industrii să ducă la slăbirea siguranței naționale?

- Se va face ca orice privatizare, vînzîndu-se celor care au bani. Cu excepția Franței, în toată lumea această industrie este privatizată. Ea produce pentru cine comandă. Sînt instrumente de a influența în niște limite rezonabile activitatea acestei industrii, chiar dacă este privată. În privința investitorilor, nu putem spune că va fi numai cum vrem noi. În primul rînd, trebuie să apară cei interesați pentru această privatizare. Asta depinde de cîtă propagandă vom face noi pe plan intern și extern.

Tot ce-am primit de la fosta Securitate, am predat Arhivelor Statului

- În 1989, Armata a luat foarte multe arhive care fuseseră ale Securității. Știu sigur că la Pitești a fost depozitată arhiva C.C. a P.C.R. Ce s-a întîmplat cu aceste arhive?

- Toate au fost predate, așa cum prevede legea, celor interesați. Și cea de la Pitești. Au mai rămas la noi documente, care nu știm ce să facem cu ele. Adică documentele care au fost luate din birouri. S-ar putea să conțină lucruri importante. Nimeni nu s-a apucat încă să le sorteze, fiindcă cere un volum de muncă foarte mare. Deocamdată stăm cu ele în depozit. Restul au fost predate la Institutul de Istorie, la Arhivele Statului.

- S-a vorbit foarte mult de faptul că dvs. ați fi mason. Care este adevărul?

- Dacă se spune, trebuie să fie și adevărat? Acesta-i răspunsul.

- Într-un dialog pe care l-am avut cu marele comandor al ritului anglo-saxon în România, dl Dan Amedeo Lăzărescu, domnia sa mi-a declarat că are reprezentanți în România: miniștri, lideri de partide etc.

- Răspunsul este cel de adineaori. (A consemnat **Constantin CIOCHINĂ**)

ANUNȚURI ÎN STRĂINĂTATE

numai prin ziarul BURSA

BURSA

Puteți trimite anunțuri în 140 de ziare din 135 de țări, însumînd 6 milioane de cititori în fiecare zi.

COMPLETAȚI CUPONUL INTERNAȚIONAL DIN ZIARUL BURSA.

Prietenii - Auto - Moto - Matrimoniale
Oportunități de afaceri - Colecționari

În fiecare zi de ***LUNI, MIERCURI, JOI, VINERI,*** ziarul BURSA vă pune în legătură cu lumea.

Informații suplimentare puteți obține la **telefoanele: 01-615.43.56; 323.94.30; 312.45.56.**

Cititorii noștri cîștigă mai mult!

O NOUĂ ADRESĂ INTERESANTĂ PENTRU DVS. !
IAŞI, Str. I.C. Brătianu, 20 - 22 (lângă Teatrul Naţional), Tel. 210872

OFERTĂ COMPLETĂ XEROX

◆ **XEROX Document Centre** - un loc în care se rezolvă urgent şi bine toate problemele legate de documentele Dvs. de lucru (**copiere alb/negru şi color, cărţi, copiere planşe cu mărire - micşorare A3 - A0 pe hârtie, calc sau film, îndosariere şi protejare documente**);

◆ **Vânzări echipamente şi consumabile XEROX** (la dispoziţia Dvs. se află o expoziţie cu întreaga gamă de echipamente comercializate de firma **XEROX** în ROMÂNIA);

◆ **Service pentru echipamente XEROX** prestat de singurul Agent Autorizat **XEROX** din Iaşi, firma GIROS COMPANY S.R.L. Iaşi.

INVESTIŢI ÎNCREDERE ÎN
◆CALITATE **XEROX**
◆FIABILITATE **XEROX**
◆SERVICE **XEROX** !

XEROX DOCUMENT CENTRE

MONITORUL INTERN

Ajutor frătesc

România și Turcia se vor sprijini reciproc în procesul de integrare europeană

România va sprijini Turcia în eforturile ei de aderare la Uniunea Europeană, iar Turcia va susține candidatura României la NATO, a declarat, ieri, generalul de armată Cervik Bir, loctiitorul șefului de Stat Major al Armatei Turce, aflat într-o vizită de două zile la București. Turcia încearcă să obțină aderarea la UE și s-a declarat frustrată de reținerile Uniunii în această direcție. Autoritățile turce au amenințat că vor uza de dreptul lor de veto în chestiunea extinderii NATO dacă UE nu va include Turcia pe lista candidaților la aderare.

Cel mai vechi servici de spionaj la raport

Șeful Direcției de Informații Militare și-a prezentat activitatea în fața senatorilor

Șeful Departamentului de Informații Militare (DIM) din cadrul MApN, generalul Decebal Ilina, a fost audiat, ieri, de Comisia pentru Apărare, Ordine Publică și Siguranță Națională din Senat. Decebal Ilina le-a prezentat senatorilor o informare privind structura Departamentului și acțiunile întreprinse. DIM se ocupă numai de informațiile cu caracter militar și se bazează pe surse din afara țării, avînd ca principal scop "evitarea surprinderii", a spus generalul Ilina, într-o întîlnire cu presa desfășurată la sfîrșitul audierii. Șeful DIM a afirmat că succesul acțiunilor depinde în mare parte de resursele alocate. DIM nu are buget propriu, finanțarea fiind asigurată din sumele alocate MApN. Departamentul de Informații Militare este cel mai vechi serviciu secret care activează în România, fiind înființat în 1859, printr-un ordin al domnitorului Alexandru Ioan Cuza.

Un amic sau un inamic al României?

Președintele îl va primi pe fostul ambasador american David Funderburk

Președintele Emil Constantinescu îl va primi, ieri, la Palatul Cotroceni, pe David Funderburk, fost ambasador al Statelor Unite la București, în perioada 1981-1985. Funderburk a fost un critic acerb al regimului comunist din România. El și-a menținut aceeași atitudine critică și după 1989, pledînd pentru amînarea acordării către România a Clauzei Națiunii celei mai Favorizate, în vara anului trecut. Funderburk a acuzat, la vremea aceea, lipsa de transformări democratice complete din România și prestațiile neconvingătoare ale țării în domeniul libertăților cetățenești.

Drepturi prea mari

Proiectul de lege privind organizarea și funcționarea SPP este primit cu rezerve

Proiectul de lege privind organizarea și functionarea SPP, aflat în curs de elaborare și avîndu-i ca inițiatori pe cei doi președinți ai Comisiilor parlamentare pentru Apărare, este primit cu rezerve de către o parte dintre senatorii coaliției majoritate, membri în cele două Comisii. Membri ai Comisiilor pentru Apărare, componenți ai coaliției majoritare, au declarat agenției Mediafax că proiectul nu este, în realitate, rezultatul inițiativei președinților Comisiilor - senatorul PD Alexandru Nicolae și deputatul PDSR Ioan Mircea Pașcu - ci reprezintă un text pus la dispoziția acestora de actualul șef al SPP, Nicu Anghel. Textul nu a fost prezentat, pînă acum, în mod oficial, membrilor Comisiilor. Aceștia au aflat din presă despre prevederile care ar urma să facă parte din viitoare lege a SPP. Membri ai Comisiilor pentru Apărare au declarat agenției Mediafax că o serie de prevederi propuse sînt inacceptabile.

În căutarea unei soluții pentru rezolvarea crizei parlamentare

Iliescu face presiuni la Președinție

■ *el i-a trimis o a doua scrisoare lui Emil Constantinescu* ■ *președintele Camerei Deputaților rămîne, totuși, optimist: "Noi avem majoritatea, putem funcționa"* ■

Președintele PDSR vrea să demonstreze că partidul său poate bloca lucrările Parlamentului

Ion Iliescu a adresat ieri o a doua scrisoare președintelui Constantinescu, după retragerea de la lucrările legislativului a grupurilor parlamentare PDSR, PUNR și PRM - grupuri aflate în grevă parlamentară de luni. Liderul PDSR, Ion Iliescu, a subliniat că reprezentanții PDSR din Parlament au hotărît să se retragă de la lucrările în plen după o serie de acțiuni ale noii puteri, considerate ilegale, printre care propunerea de ridicare a imunității parlamentare senatorului ***Corneliu Vadim Tudor.*** Ion Iliescu a precizat că partidul său ar fi votat împotriva ridicării imunității lui C.V.Tudor chiar dacă nu ar fi intervenit nici un viciu de procedură în acest proces. În opinia fostului șef al statului, aceste acțiuni constituie atentate directe la soarta democrației și la functionarea statului de drept.

Adrian Năstase, a declarat, ieri, că ***"PDSR așteaptă din partea Președinției precizarea datei la care va avea loc întîlnirea solicitată, de președintele partidului, Ion Iliescu"***. El a spus că răspunsul la prima scrisoare, transmis de președintele Constantinescu prin intermediul Biroului de Presă al Președinției, ***"dovedește că șeful statului nu cunoaște situația reală care a condus la retragerea Opoziției din Parlament"***. Năstase l-a sfătuit pe Constantinescu ***"să nu se îngrijoreze pentru soarta Bugetului de stat"***, deoarece Opoziția continuă să participe la dezbaterile din comisii asupra bugetului și s-a retras doar din plen. El a mai adăugat că ar trebui dezbătute, mai degrabă, proiecte de legi importante, pe care Executivul vrea să le transforme în ordonanțe printr-o lege de abilitare a Guvernului de către Parlament

În mesajul său către grupurile parlamentare aflate în grevă Emil Constantinescu a apreciat că blocarea activității Parlamentului, exact atunci cînd Legislativul trebuia să ia în discuție și să aprobe Legea bugetului de stat, ***"este în cel mai bun caz semnul unei condamnabile indiferențe față de interesul național"***. Președintele României și-a arătat disponibilitatea pentru mediere și dialog, ***"cu condiția ca toți partenerii dezbaterii politice să respecte prioritățile dictate de interesul național în acest moment"*** a declarat ***Zoe Petre***, consilier prezidențial. Referitor la afirmația președintelui PDSR potrivit căreia ***"Vadim Tudor nu este un caz în sine și că actuala putere urmărește de fapt să ajungă, mai devreme sau mai tîrziu, la alți foști lideri politici"***, Zoe Petre a declarat că acesta este un proces de intenție.

Ion Diaconescu, președintele Camerei Deputaților, a declarat că retragerea PDSR, PUNR și PRM nu influențează procesul legislativ: ***"Noi avem majoritatea, putem funcționa. Sigur că rămîne la aprecierea lor dacă ei cred că părăsirea Parlamentului este o metodă democratică, dacă ei se consideră campionii democrației"***. **(Ștefan CHIRIAC)**

Răzvan Temeșan trece la contraofensivă

■ *BNR susține că imaginea Bancorex nu a avut de suferit în urma schimbării directorului*

În numărul de ieri al ziarului nostru, vă informam despre noile suspiciuni apărute, privind proveniența celor 10 milioane de dolari, cu care ***George C. Păunescu*** și-a cumpărat acțiunile la Bankcoop. Ele au apărut după demiterea lui ***Răzvan Temeșan*** de la Bancorex și în urma primirii de către ***Mugur Isărescu***, guvernatorul general al BNR, a unei scrisori semnate de un grup de funcționari ai Bancorex, prin care se cerea verificarea contului Bancorex nr. 4608.107.004-300-1, deschis la Sucursala Lipscani, precum și extrasul acestui cont din 11. 09.1995, poziția 2.000.000 dolari.

Prevalîndu-se de faptul că, potrivit legii, BNR nu poate cerceta un cont personal, scrisoarea în cauză a fost remisă Ministerului de Finanțe. De altfel, BNR susține faptul că, cele 10 milioane de dolari nu provin dintr-un credit, ci dintr-un cont personal al dl. Păunescu. Totuși, marți, în cadrul unei emisiuni televizate, ministrul Finanțelor, ***Mircea Ciumara***, s-a arătat de altă părere. El a sustinut că BNR putea face acest control, dar "s-a aruncat pisica moartă" în curtea instituției pe care o conduce. Scrisoarea primită de Mugur Isărescu are o semnificație aparte. Ea evidențiază existența unui anumit tip de relații, dintre fostul președinte Temeșan și personaje din lumea politică și a afacerilor. Destituit, vinerea trecută, Răzvan Temeșan, este cercetat în stare de libertate de către Poliție și Parchet pentru abuz în serviciu. Motivul oficial al demiterii a fost majorarea capitalului social al băncii, fără încuviințarea proprietarului, adică a FPS. Președintele FPS, ***Sorin Dimitriu***, a declarat ieri, că un alt motiv, cel puțin la fel de important, a fost imaginea proastă a dl. Temeșan și, implicit, a băncii în străinătate. În opinia unor oameni de afaceri din Occident, spune Sorin Dimitriu, imaginea părea în contradicție cu schimbările politice de anvergură din țară. De altfel, surse din Bancorex afirmă că, departe de a fi suferit un recul, activitatea băncii s-a intensificat vizibil după destituirea lui Temeșan. Fostul președinte, Răzvan Temeșan, este din ce în ce mai nesigur și tot mai speriat de amploarea cercetărilor. El nu vrea să comenteze privilegiile acordate anumitor persoane, în schimb, acuză noua echipă managerială. În opinia sa, noua echipă de conducere este un grup de infractori, în frunte cu ***Florin Ionescu*** și consilierul său, ***Maimut Grigore***, acesta din urmă ***"implicat în marile fraude cu grupul SANCA și cu alte firme"***. Cînd este întrebat, de ce a dat credite cu dobîndă sub jumătate din dobînda pieței unor vîrfuri din PDSR, acesta răspunde că totul a fost legal. Pentru exemplificare, amintim numai cazul deputatului PDSR, ***Miron Mitrea***, care a beneficiat de 100 de milioane de lei, cu 18% dobîndă. În legătură cu grupul de firme al fraților Păunescu, care au beneficiat de credite de peste 50 de milioane de dolari și care dețin acțiuni la bancă aproape cît un FPP, Răzvan Temeșan declară că angajamentele totale ale grupului Păunescu sînt acoperite cu garanții, în proporție de peste 150%. Președintele PDSR, Ion Iliescu, nu vrea să comenteze aceste date, dar susține că scandalul are conotații politice. Singura acuzație care i s-a adus lui Temeșan, a fost, în opinia lui Iliescu, majorarea capitalului social al Bancorex, care ***"nu era împotriva intereselor țării"***, iar ***"aceste acțiuni (**demiterea lui Temeșan **- n. r.) se încadrează într-un climat general, care dovedește o grabă nemotivată, din punct de vedere juridic și politic, pentru desfășurarea acestor anchete"***. **(Sorin COZLAC)**

În fotografie, Răzvan Temeșan, un personaj care poate dezlega mai multe afaceri de corupție

---

Constantinescu și Severin au dat la pace în privința ambasadorilor

■ *președintele nu a fost în stare să adune destule personalități pentru a ocupa posturile de ambasadori din țările NATO*

Președinția și Ministerul Afacerilor Externe au convenit, în cele din urmă, asupa criteriilor după care se va face desemnarea candidaților pentru posturile de ambasador. Inițial, MAE a susținut ca ambasadorii să fie aleși din rîndul diplomaților de carieră și nu din rîndurile oamenilor de cultură cu prestigiu, punct de vedere împărtășit de Președinție. Ulterior, după ce ***Adrian Severin*** avansase Președinției lista cu propunerile MAE pentru posturile vacante de ambasadori, presa a criticat mai multe persoane din această listă, majoritatea diplomați de carieră, că ar fi avut legături cu fosta Securitate. În urma acestor divergențe, s-au stabilit de comun acord principiile după care vor fi selecționați viitorii ambasadori, principii prevăzute în Ordinul nr. 675/12 martie 1997 al ministrului de Externe. Ordinul instituie o Comisie de evaluare a nominalizărilor pentru posturile de șefi ai misiunilor diplomatice. Actul stipulează că pot fi selectați ca ambasadori trei categorii de persoane: funcționarii MAE cu grade diplomatice egale sau superioare celui de secretar I, specialiști din cercurile de afaceri, precum și personalități publice fără încadrare politică. De asemenea, aceste criterii principale vor fi completate de către Comisia de evaluare cu criterii impuse de particularitățile fiecărei acreditări.

Emil Constantinescu

Din cei nominalizați pe lista înaintată săptămîna trecută de MAE către Președinție, au refuzat aceste posturi ***Gabriel Liiceanu***, propus pentru Paris, și ***Andrei Pleșu***, propus pentru Bonn. În urma refuzurilor care au intervenit, MAE a făcut deja două noi propuneri. Este vorba despre ***Gabriel Gafița***, diplomat, pentru ambasada de la Bonn, și ***Virgil Constantinescu***, președintele Academiei Române, pentru ambasada de la Londra. **(Claudiu RAUS)**

Medicii se declară solidari cu cererea ministrului Sănătății

Doctorii îi urează lui Ciumara să ajungă pe mîna lor

Nemulțumirile ministrul Sănătății, ***Ștefan Drăgulescu***, legate de procentul din PIB alocat acestui domeniu, încep să aibă audiență și în celelalte instituții aferente sănătății. Deși premierul ***Victor Ciorbea*** a criticat acest mod de acțiune al lui Drăgulescu, acesta a declarat ieri, la o întîlnire cu Comisia pentru Sănătate din Senat, că nu va accepta procentul de 2,4% din PIB alocat Sănătății și că va cere în continuare acordarea a 4%. Președintele acestei comisii, senatorul PRM ***Ion Cîrciumaru***, a spus că membrii comisiei sustin în unanimitate cererea ministrului. De asemenea, și Camera Federativă a Medicilor (CFM) și-a declarad deschis sprijinul pentru sustinerea acestui procent, de 4%. Acestia s-au declarat nemulțumiți de afirmațiile ministrului Finanțelor, Mircea Ciumara, conform cărora ***"este mai bine să moară o mie de oameni la început decît un milion mai tîrziu"***. Ei apreciază această afirmație drept una ***"de tip spartan, ce se putea face cu 400 de ani înainte de Hristos"*** și îi urează lui Ciumara ***"să ajungă pe mîna medicilor"***. CFM intenționează să declanșeze diverse acțiuni de protest, dacă guvernanții nu vor înțelege să aloce pentru sănătate cel puțin 4% din PIB, nu 6% cît au promis în campania electorală.

Statul român nu poate face nimic în cazul celor trei români aruncați peste bord

■ *ofițerii ucigași vor fi judecați în Taiwan*

Cei șase ofițeri taiwanezi de pe Maersk Dubai, acuzați de autoritățile canadiene de abandonarea a trei pasageri clandestini români în largul oceanului, vor părăsi astăzi Canada cu destinația Taiwan. Din cauza acordurilor internaționale în vigoare între România și Taiwan, acorduri valabile dinainte de 1989, statul român nu va putea interveni în nici un fel în judecarea vinovaților.

ALCEDO VĂ RECOMANDĂ
BUTIZIN

TRATAMENT CU BUTIZIN
PRAȘILĂ TRADIȚIONALĂ

Anual pierdeți o parte din recoltă din cauza buruienilor sau pierdeți timp și bani pentru prășit!
De azi înainte, gata cu prășitul porumbului!
Tratați acum culturile de porumb cu BUTIZIN și nu vor mai exista buruieni pe care să le prășiți. BUTIZIN este erbicidul cu două substanțe active, produs de OLTCHIM Râmnicu Vâlcea. Dacă e cald, substanța volatilă din BUTIZIN se evaporă și distruge buruienile. Dacă plouă, cealaltă substanță activă, nevolatilă, se dizolvă. Oricum, BUTIZIN te scapă de buruieni.

Nu mai pierdeți bani! Folosiți acum
BUTIZIN – UN PRODUS AL OLTCHIM RÂMNICU VÂLCEA

ALCEDO S.R.L., distribuitor al OLTCHIM S.A.
și al celor mai importanți producători de pesticide din lume

ALCEDO
PRIETENUL RECOLTELOR SĂNĂTOASE
CYANAMID
THE POWER TO GROW
OLTCHIM ROMANIA
MAKHTESHIM AGAN

Tel: 01.321.19.86, 032.223.392

BUSINESS PAGES
Catalogul on-line
al firmelor românești,
accesibil pe Internet.

O cale sigură de promovare
a firmei dumneavoastră !

NECOMM

Relații suplimentare la
tel. 032-271333, fax 032-270415
E-mail: bp@monitorul.ro
http://www.monitorul.ro/ibp/

a apărut

NORD-EST
MAGAZINUL științelor
T.P.
800 LEI
MASONERIA ROMÂNĂ
pagina 11
Cifra 7 - simbol între matematică și alchimie
pagina 12
Stresul cotidian
paginile 7-10
Tehnici moderne în documentele antichității
pagina 6

MONITORUL EXTERN

Temporar

Dezertorul nord-coreean este în Filipine

Președintele filipinez, Fidel Ramos, a declarat, ieri, că dezertorul nord-coreean Hwang Jang-yop este în Filipine, aceasta fiind pentru prima dată cînd autoritățile de la Manila recunosc în mod oficial că ideologul de la Phenian se află pe teritoriul Filipinelor.

Ramos a declarat că organizarea șederii lui Hwang în Filipine a fost aranjată de guvern, după consultări cu țările implicate. "Autoritățile filipineze au decis să permită șederea temporară a dezertorului atît cît va fi necesar, dar cît mai puțin posibil", a continuat Ramos.

Hwang a ajuns, marți, la baza aeriană Clark, venind din China. El s-a ascuns la ambasada sud-coreeană din Beijing, de cînd a cerut azil politic, pe 12 februarie. Călătoria sa din China spre Filipine a fost ținută în secret.

40 de morti si 150 de răniți

Puternică explozie într-un oraș din Afghanistan

Cel puțin 40 de persoane au murit și alte 150 au fost rănite, ieri, în urma unei puternice explozii produse în orașul afghan Jalalabad.

Explozia s-a produs ieri dimineață, lîngă sediul local al poliției, situat pe șoseaua care leagă orasul Jalalabad de capitala Kabul. Deflagrația a distrus un depozit unde milițiile talebane adunaseră armele capturate de la grupările de gherilă mujahedine.

Nu se știe, deocamdată, dacă explozia a fost un accident sau o acțiune de sabotaj împotriva talebanilor, care au cucerit orașul Jalalabad în luna septembrie a anului trecut.

Joaca cu focul

Opt tone de arme în sudul Belgiei

Poliția belgiană a descoperit un adevărat arsenal ilegal, conținînd opt tone de arme, muniție și explozibili, în urma unui raid efectuat la depozitul unui comerciant de armament din orașul Mons, din sudul țării, relatează presa belgiană de ieri.

Comerciantul, Marc Muller, a fost reținut pentru cercetări, dar ieri dimineața el nu era nici arestat, nici pus sub acuzație, adaugă presa belgiană.

Mass-media speculează că depozitul de arme ar putea avea legătură cu traficanții de armament, ca și cu atacul asupra a doi jandarmi, în 1995, și cu o serie de atacuri asupra camionetelor de poliție, anul trecut.

Autoritățile juridice franceze și-au exprimat interesul cu privire la acest depozit de arme - considerate a proveni din surplusurile de armament ale poliției și armatei. Franța a fost scena unui val de atentate, în ultimele 18 luni, atribuite fundamentaliștilor islamici.

În Coreea de Nord este foamete

Kim Jong-il se teme de anarhie

Lipsa acută de alimente ar putea provoca anarhie în Coreea de Nord, a declarat președintele Kim Jong-il, citat de un ziar sud-coreean. "Oamenii caută peste tot mîncare. Gările și trenurile sînt pline de oameni care așteaptă alimente", afirmă ziarul sud-coreean "Chosun Ilho".

Kim a acuzat guvernul și pe oficialii Partidului Comunist pentru "starea de anarhie creată în stat ca urmare a lipsei de alimente", adăugînd că aceștia, în loc să rezolve problemele poporului, "participă la reuniuni și seminarii". "Nu putem asigura necesarul de hrană nici măcar pentru armată. Imperialiștii americani ne vor invada imediat dacă află că nu avem alimente pentru armată", a declarat liderul de la Phenian. Surse ale securității nord-coreene au declarat că statul a acordat prioritate armatei în distribuirea de alimente.

Clinton și Elțîn - bolnavii care ne hotărăsc soarta

Astăzi începe meciul convalescenților

Astăzi începe, la Helsinki, întîlnirea de două zile dintre președintele Statelor Americii și cel al Rusiei. Principala problemă care va fi abordată de Clinton și Elțîn este cea legată de extinderea NATO. NATO intenționează să invite la negocierile în vederea aderării mai multe state din Europa de Est, cu ocazia summit-ului Alianței de la Madrid, ce va avea loc în luna iulie a acestui an. Favoritele integrării în primul val sînt Polonia, Ungaria și Republica Cehă.

Secretarul american de Stat, Madeleine Albright, a declarat, marți seară, cu două zile înaintea summit-ului ruso-american de la Helsinki, că extinderea NATO va avea loc indiferent de obiecțiile Moscovei. ***"Extinderea NATO își va urma calea. Noii aliați se vor bucura de toate beneficiile și își vor asuma toate responsabilitățile inerente statutului de membru. Primii noi membri nu vor fi și ultimii și nici o democrație europeană nu va fi exclusă de la viitoarele revizuiri"***, a afirmat Albright.

Ea urmează să îl însoțească pe președintele american, ***Bill Clinton***, la întîlnirea de la Helsinki, cu liderul rus, ***Boris Elțîn***, programată pentru joi și vineri. Albright a purtat convorbiri, în ultimele zile, la Washington, cu omologul său rus, Evgheni Primakov.

Washingtonul este decis să protejeze interesele statelor din Europa Centrală, a precizat șeful diplomației americane. ***"Vă pot asigura că nici președintele, nici eu nu vom negocia dreptul statelor central-europene. Nici justiția și nici istoria nu vor permite acest lucru"***, a mai adăugat Albright. În ceea ce privește discuțiile cu privire la viitorul Europei, Rusia ***"va avea un loc la masă"***, dar nu va beneficia de drept de veto.

Ea a subliniat faptul că, în prezent, este momentul pentru cooperare, nu pentru confruntare cu Rusia. ***"Nu sîntem confruntați cu alegerea între diminuarea rolului NATO și diminuarea rolului Rusiei. Nu mai sîntem în 1949 sau 1989*** (date care au marcat începutul și, respectiv, sfîrșitul războiului rece). ***Astăzi sîntem cu toții de aceeași parte a baricadei"***, a precizat Albright.

Întîlnirile dintre cei doi președinți vor avea loc la reședința din Helsinki a Președinției Finlandei

Kremlinul este sumbru

Adjunctul secretarului Consiliului de Securitate al Federației Ruse, ***Boris Berezovsky***, a declarat, marți, că, în opinia sa, președintele rus, Boris Elțîn, și omologul său american, Bill Clinton, nu vor ajunge la un acord definitiv pe tema extinderii NATO, în cadrul summit-ului de săptămîna aceasta, ce va avea loc la Helsinki, însă ar putea conveni asupra unui acord interimar, care să prevadă continuarea dialogului.

Boris Berezovsky și-a exprimat convingerea că extinderea Alianței Nord-Atlantice către est va duce la o situație de neîncredere în Europa. Berezovsky are o influentă considerabilă la Kremlin, însă nu a fost implicat îndeaproape în chestiuni de politică externă.

Berezovsky a declarat că Occidentul ar trebui să răsplătească Rusia pentru eforturile sale de democratizare și de dezvoltare a unei economii de piață, acordîndu-i un loc în comunitatea națiunilor democratice.

El a mai spus că Revoluția Rusă, de la începutul acestui secol, este un exemplu despre ce se poate întîmpla dacă Rusiei nu i se permite să joace pe deplin un rol în securitatea comună a Europei.

"La un nivel diferit, ne-am putea întoarce la acea perioadă. Noi știm că nu putem ajunge la democrație pe cont propriu, însă voi ne tot spuneți: «plecați de aici și mai încercați o dată»", a declarat Berezovsky, în cadrul unei conferințe de presă susținute la Bonn.

Deocamdată, doar declarațiile sînt violente

Buldozerele israeliene amenință pacea din Orientul Mijlociu

În Ierusalimul de Est, unde au început lucrările la noul cartier evreiesc, situația rămîne explozivă, locuitorii palestinieni pregătindu-se de noi acte de violență. La sediul ONU, din New York, delegația OEP va cere convocarea din nou a Consiliului de Securitate, pentru a discuta situația din har Homa.

Stop Israel Settlement in Har Homa
Women Protest Har Homa

Buldozerele israeliene au reluat lucrul, ieri dimineață, în zona Har Homa, din Ierusalimul de Est, unde Israelul intenționează să construiască 6.500 de locuințe evreiești, relatează REUTER. Forțele de securitate israeliene se află în continuare în stare de alertă maximă, fiind gata să prevină orice posibilă revoltă palestiniană împotriva lucrărilor. Marți, în prima zi a lucrărilor, nu s-au înregistrat incidente violente.

Premierul israelian Benjamin Netanyahu s-a menținut ferm pe poziție, respingînd criticile comunității internaționale față de decizia de construire a locuințelor evreiești în Ierusalimul de Est.

Netanyahu a cerut conducerii palestiniene să nu incite la acte de violență. Premierul israelian a afirmat că Autoritatea Palestiniană a eliberat recent din închisoare mai multi membri ai grupării islamiste Hamas. ***"Serviciile noastre de informații ne-au oferit date foarte clare și fără posibilitatea de a greși, că liderii palestinieni au dat undă verde celor mai periculoase organizații teroriste din lume, permițîndu-le să continue atentatele cu bombe asupra autobuzelor și atacurile sinucigașe - genul de crime în masă care au dus la stoparea procesului de pace"***, a mai afirmat premierul Netanyahu.

Statele Unite, aliatul cel mai apropiat al Israelului, au declarat că buldozerele care au început lucrul pe dealul Har Homa, cunoscut de arabi sub denumirea Jabal Abu Ghneim și unde vor fi construite 6.500 de locuințe pentru evrei, ar putea strivi pacea sub șenilele lor. Noul cartier de locuințe va completa "cercul de beton" pe care Israelul l-a ridicat în jurul jumătății din Ierusalim pe care a capturat-o în 1967.

LUMEA PRIN FAX

■ **TIRANA**: în Albania, situația rămîne în continuare incertă, rebelii din sudul țării refuzînd să depună armele pînă la demisia președintelui Sali Berisha. Noul premier, Bașkim Fino, va avea o întrevedere cu reprezentanții lor.

■ **ROMA:** Guvernul italian a anunțat, ieri, instituirea stării de necesitate în întreaga țară, pentru a putea face față valului masiv de refugiați albanezi.

■ **STAVROPOL:** echipele de salvare au recuperat cutiile negre ale avionului prăbușit, marți, în sudul Rusiei, și cadavrele a 42 din cele 50 de victime ale accidentului. Anchetatorii încearcă acum să determine cauza tragediei, în condițiile în care oficiali ai companiei aeriene proprietare a aparatului nu exclud ipoteza unui atentat terorist.

■ **STRASBOURG:** Catherine Trautmann, primarul orașului Strasbourg, a decis să scoată de pe soclu statuia Ioanei D'Arc, pe perioada convenției Frontului Național, de extremă dreaptă. Oficialitățile orașului se tem că statuia poate deveni ținta unor acte de vandalism.

■ **LIMA:** armata peruană a anunțat, marți, că a capturat în junglă 38 de membri ai gherilelor Mișcării Revoluționare Tupac Amaru (MRTA), ai căror camarazi rețin în reședința ambasadorului japonez de la Lima 72 de persoane.

■ **KAZAHSTAN**: doi studenți uiguri, arestați în urma violențelor din provincia musulmană chineză Xinjiang, vor fi executați, joi, a declarat, ieri, purtătorul de cuvînt al unei grupări de uiguri, aflată în exil în Kazahstan.

■ **WASHINGTON:** președintele american, Bill Clinton, urmează să îl nominalizeze pe veteranul serviciilor americane de informații, George Tenet, pentru postul de director al Agenției Centrale de Informații a SUA (CIA), în încercarea de a evita o nouă confruntare cu Senatul.

■ **MOSCOVA:** forțele aeriene ruse au efectuat, ieri, exerciții de simulare a respingerii atacurilor aeriene și terestre ale inamicului, pentru prima oară în ultimii cinci ani.

■ **GDANSK:** aproximativ 1.000 de muncitori concediați de la șantierul naval din Gdansk au ocupat, ieri, sediul local al partidului de guvernămînt, protestînd față de închiderea șantierului.

The New York Times

ZAIR:

o țară fără nici un căpătîi

În capitala Kinshasa, opoziția zaireză a organizat ieri o mare demonstrație (foto) pentru a cere Parlamentului să-l demită pe președintele Mobutu. Pe frontul de est, rebelii Tutsi au oferit un armistițiu temporar. Parlamentul a dat ieri un vot de neîncredere premierului zairez, mîna dreaptă a președintelui Mobutu. Uimitoarea poveste a președintelui Mobutu Sese Seko, aflat de 31 de ani în fruntea unei țări imense, de 2,3 milioane kmp (de zece ori suprafața României), bogate, dar măcinate de luptele interne care durează de șase luni, a apărut ieri, în ziarul american "The New York Times".

Deși zvonul privitor la încetarea din viață a lui Mobutu Sese Seko nu este adevărat, se pare că, odată răspîndit, acesta a acreditat ideea că sfîrșitul carierei unuia marii supraviețuitori ai vieții politice africane este acum doar o chestiune de detalii. În zilele de glorie ale celor trei decenii de cînd se află la putere, Mobutu s-a numărat printre acei lideri africani cu puteri depline. El își permitea să petreacă, împreună cu numerosul său anturaj, săptămîni întregi în străinătate, fiind sigur că nici un zairez n-ar îndrăzni nici măcar să viseze să-i ia locul.

Cu toate acestea, în ultimele săptămîni - de cînd Mobutu a rămas mobilizat în castelul său din sudul Franței, timp în care armata și puterea centrală s-au dezintegrat continuu - ideea de a rămîne în străinătate pare să fie cea mai bună soluție pentru evitarea unei lovituri de stat.

În prezent, în Zair nu guvernează nimeni. Ceea ce pare sigur este că odată cu capturarea, de către rebeli (membri ai Aliantei Forțelor Democratice pentru Eliberarea Congo-ului), a celui mai important oraș estic, Kisangani, războiul pentru preluarea controlului asupra acestei imense țări - război ce durează de șase luni - a ajuns la capitolul final.

Mobutu a reușit să rămînă la putere orchestrînd o versiune modernă a ceea ce zairezii numesc legea junglei. Cu ajutorul Washington-ului și al altor prieteni occidentali care în perioada războiului rece erau dornici să aibă de partea lor o țară cu o suprafață mare și bogată în zăcăminte naturale, Mobutu a reușit să pună mîna pe putere. Deși era considerat de partea Occidentului, cele mai apropiate modele politice ale lui Mobutu erau dictatorii comuniști Nicolae Ceaușescu și Kim Il Sung (președintele Coreii de Nord).

"Sistemul lui Mobutu are la bază două idei majore: teama pentru propria viață și nevoia de bani", spune un colonel, fost apropiat al președintelui. ***"Mobutu avea dreptul de a se pronunța în privința vieții sau a morții cuiva, iar banii care intrau în Zair treceau prin mîinile sale".***

Rămășițe ale sistemului lui Mobutu încă mai există în zonele controlate de guvern, manifestîndu-se prin proliferarea poliției înfricoșătoare și a trupelor de securitate. Ambele se comportă ca și cînd legea ar fi de partea lor, tîlhărind frecvent zairezi și cetățeni străini, extorcînd fonduri, punînd la cale răpiri și terorizînd în general populația.

Însă acum, cînd rebelii conduși de ***Laurent Kabila***, în vîrstă de 56 de ani, controlează o treime din suprafața Zairului, cîștigînd teren pe toate fronturile, mitul lui Mobutu s-a prăbușit și toți cei care au o oarecare poziție socială se străduiesc din răsputeri să ajungă la o înțelegere cu liderul rebelilor.

Odată cu apariția celor mai clare semne ale schimbării, de neînchipuit în urmă cu numai o lună, Jonas Mukamba - care conduce cea mai mare companie producătoare de diamante din Zair, sursă a unei mari părți a bogăției fabuloase a lui Mobutu - spune că dacă Kabila va ajunge la putere, i se va supune.

Nu se știe cum anume își va folosi autoritatea Kabila, revoluționar de o viață și aventurier cu un trecut plin de afaceri suspecte.

În cazul lui Mobutu, este clar că puterea absolută de care acesta dispunea a făcut posibilă corupția la toate nivelurile, lăsînd în urmă un sistem putred. Lipsită de președinte, despre care se crede că va muri de cancer, țara a fost o pradă ușoară pentru un om asemenea lui Kabila, a cărui rebeliune a fost sprijinită de dușmanii lui Mobutu aflați acum la conducere în Rwanda, Uganda și Angola. Toate cele trei guverne au fost deranjate de faptul că Zairul a sprijinit insurgențele în țările lor.

Cea mai mare greșeală a lui Mobutu pare să fi fost intenția de a face din armată propriul scut, numind rude fără studii în cele mai înalte funcții de comandă și neglijînd să plătească soldaților salariile, și așa mizere.

Chiar și înainte de a veni la putere în 1965, printr-o lovitură de stat, Mobutu, în calitate de comandant general al forțelor armate, a fost nevoit să se sprijine pe intervențiile armate ale Vestului și ale plutoanelor de mercenari străini prin care revoltele din regiunile îndepărtate ale țării erau reprimate.

Odată ajuns la putere, Mobutu a menținut armata slabă și divizată, pentru a fi sigur că nu vor exista tentative interne de subminare a autorității sale.

"Cu mult timp în urmă, Mobutu și-a închipuit că dacă te înconjori de o armată puternică care să te salveze, soldații devin mai puternici", spune un diplomat veștic. ***"Dacă mercenarii cîștigă un război, îi plătești și pleacă acasă".***

Această formulă a funcționat un timp îndelungat, dar cu actualul guvern, care este aproape falimentat și cu o elită incapabilă de a acționa în consens, decizia de a apela la serviciile a 200-300 de mercenari sîrbi s-a dovedit a fi tardivă.

În final, trupele guvernamentale zaireze, indignate de salariul de 2000 de dolari pe lună cu care sîrbii erau plătiți, au deschis focul asupra mercenarilor, la începerea atacului rebelilor asupra orașului Kisangani.

Chiar și înainte de căderea orașului Kisangani, care s-a aflat în centrul de interes al războiului, hoția de proporții mari la nivel oficial pare să fi sortit eșecului o acțiune de contraofensivă din partea guvernului, care se anunța "zdrobitoare".

În ultimele săptămîni, ofițeri și oficiali zairezi nemulțumiți au dezvăluit felul în care înalți oficiali s-au îmbogățit, supraevaluînd notele de plată pentru arme și muniție și băgînd diferența în buzunar.

După unele estimări, rachetele folosite de cele trei elicoptere de luptă rusești angajate pentru a apăra orașul Kisangani au fost plătite la un preț de patru ori mai mare. Astfel, faptul că trupele de mercenari sîrbi rămîneau frecvent fără muniții nu reprezintă nici o surpriză, spun analiștii militari occidentali.

Dacă poveștile despre facturile supraevaluate sînt adevărate, atunci se poate spune că cei implicați în aceste afaceri sînt mici copii față de Mobutu. Într-un faimos incident, cînd Washingtonul i-a livrat lui Mobutu două milioane de dolari, ce urmau a fi folosiți într-un război împotriva guvernului comunist din Angola, Mobutu și-a însușit pur și simplu întrega sumă, potrivit declarațiilor lui John Stockwell, un fost oficial CIA.

Pe cît de sigur pare a fi sfîrșitul lui Mobutu, pe atît de misterioasă apare figura lui Kabila și, implicit, viitorul Zairului.

Nimeni nu știe dacă Kabila are capacitatea de a menține unită cea de a treia țară africană ca mărime și totodată cea mai încercată, de-a lungul istoriei, de conflicte armate.

"Aici avem de a face cu un sistem putred în care sînt implicați o mulțime de corupți", spune Jean Baptiste Sondji, medic la cel mai mare spital din Kinshasa. ***"Dacă nu ai o percepție reală a situației, dacă nu ai convingeri ferme și o viziune coerentă, lucrurile pot lua o turnură negativă foarte rapid"***. **(traducere și adaptare de A. DÎRȚU)**

SOCIETATEA PENTRU TRANSPORT MARFĂ ȘI CĂLĂTORI TRANSMIXT SA
Șos. Păcurari nr. 92

organizează în zilele de
8, 9, 10 aprilie 1997
licitație publică
privind
vînzări de autovehicule
după cum urmează:

- **autodubă TV 14 FA - 1 buc.**
- **autobasculantă R19215DFK - 1 buc.**
- **autobuze 1170DA, 112 UDM**
- **autocamioane R8135F**
- **cazan abur tip ICMA Cluj, capacitate 2 tone abur/oră.**

Relații suplimentare la sediul societății din
șos. Păcurari nr. 92, tel. 163080, 164435.

Societatea de servicii informatice **SINTA S.A. Iași**
Bd. Țuțora nr. 17, tel.: 032/230072, 032/230080; fax: 032/232834

☑ **Banca de date MULTIMEDIA**
* Prezentare pe INTERNET agenți economici și oferte de export în condiții grafice de înaltă calitate tel: 230076
☑ **Servicii INTERNET (Poșta electronică, ftp, www etc.)**
☑ **Consumabile pentru tehnica de calcul, piese de schimb, literatură de specialitate prin magazinul propriu** tel: 127116
☑ **Inscripționări CD-uri (date, programe, muzică)** tel: 127116, 127108
☑ **Tranzacționări de valori mobiliare prin rețeaua națională FININVEST**
* Consultanță, tranzacții de acțiuni, obligațiuni, certificate de acționar, actualizarea registrului român al acționarilor tel: 127116

SC TAXICOM SA
SIGURANȚĂ, PROFESIONALISM, SERIOZITATE

Monitorul
22
953

Taxiurile pot fi recunoscute după sigla MONITORUL
tariful unic
1200 lei/km
prezentîndu-se pe liber la comandă.
DISPECERAT: **953** sau **146593**
NON STOP

STIMEL
Calea Buziașului nr. 11, Timișoara,
tel. 056/222221; fax: 056/222237
Produce:
Utilaje pentru întreținerea și repararea drumurilor cu componente de înaltă fiabilitate asigurate din import.
Vă așteptăm la expoziția :Construct '97" Brăila în perioada 25-30 martie.

Centrul de Sprijin Familial și Ocrotirea Copilului
organizează
Zilele Asistenței Sociale în România
prilej cu care vor avea loc activități de sensibilizare și informare a opiniei publice privind rolul și locul asistentului social în protecția copilului.
Pentru buna desfășurare a activităților solicităm sprijin financiar
☎ Relații la tel. / fax 23.37.94

Monitorul

Ziarul care stă de vorbă cu oamenii!

EDITORIALE

NAȚIONAL

La Sănătate, strategie de reformă după buget

Actualul proiect de buget, propus zilele trecute spre analiză Parlamentului, a reușit performanța de a nemulțumi pe toată lumea. Deși majoritatea miniștrilor anunțaseră, în timpul dezbaterilor pe marginea proiectului de buget, că își vor da demisia dacă solicitările lor nu vor fi satisfăcute, nici unul dintre aceștia nu și-a transpus amenințarea în practică. Singurul care face notă discordantă este Ministrul Sănătății, care își clamează public, de cîteva zile, nemulțumirea. Faptul că, în momentul în care se adopta în Guvern proiectul de buget, Stefan Drăgulescu se afla departe de țară nu scuză inabilitatea acestuia de a obține o cotă mai mare din Produsul Intern Brut (PIB) pentru sănătate. Dacă în celelalte domenii, fiecare ministru a venit cu o strategie clară de reformă, în funcție de care a obținut o anumită cotă din buget, în sectorul sănătății nu s-a menționat nici măcar o schiță de proiect de reformă. Această lacună a echipei ministeriale a fost sancționată de executiv prin alocarea unei cote bugetare extrem de reduse pentru sănătate. După șapte ani de pseudo-reformă, în care lipsa voinței politice a blocat toate eforturile de reabilitare a rețelei sanitare, cele 2,4 procente din PIB alocate sănătății sînt derizorii. Raportate la valoarea estimată a PIB, aceste procente reprezintă aproximativ 4000 de miliarde de lei. Or, conform calculelor specialiștilor din sistemul sanitar, suma minimă necesară pentru reabilitarea bazei materiale și pentru asigurarea minimului de consumabile este de aproximativ 14.000 de miliarde.

Pentru a calma spiritele încinse, s-au lansat speculații conform cărora o parte din bugetul alocat pentru asistența socială va fi dirijat către sănătate. Speculațiile acestea se bazează pe faptul că în circuitul sanitar se află instituții ce țin de asistența socială, cum ar fi leagănele de copii sau căminele de bătrîni. Cu toate acestea, probabilitatea ca Ministerul Muncii și Protecției Sociale să cedeze din cota sa altui minister este extrem de mică și ține de domeniul utopiei.

Problema majoră a actualei echipe de la Ministerul Sănătății nu este valoarea scăzută a bugetului, ci modul de gestionare a acestuia. Dacă nu au făcut-o pînă acum, cei din minister vor trebui să elaboreze foarte rapid o strategie care, ținînd cont de bugetul pe care îl au la dispoziție, să rezolve o serie de probleme stringente ale sistemului sanitar românesc. În primul rînd, există pericolul real de falimentare a unităților subordonate acestui minister, deoarece, pe de o parte, unitățile sanitare sînt tratate de către regii ca societăți comerciale, iar, pe de altă parte, unitățile care aprovizionează sistemul sanitar sînt și ele în pragul falimentului. În acest moment, centralele farmaceutice din fiecare județ intermediază, cu un comision modest, aprovizionarea unităților sanitare. Cum furnizorii nu livrează produsele farmaceutice fără achitarea în avans sau la ridicare a produselor iar centralele farmaceutice sînt obligate să aștepte banii de la unitățile sanitare, se va ajunge, în scurt timp, la blocarea sistemului de aprovizionare. Într-o situație similară se află furnizorii individuali, ce sînt nevoiți să contracteze credite pentru a-și acoperi pierderile.

Echipa din fruntea Ministerului Sănătății are, în acest moment, două soluții: fie să-și prezinte demisia, în conformitate cu declarațiile precedente, fie să încerce să elaboreze în regim de urgență o strategie de reformă reală a sistemului sanitar. **(Dănuț DUDU)**

LOCAL

Nesimțirea vămuită cu acte în regulă

Sînt anumite specii de animale sălbatice - cei de la ROMSILVA știu mai bine - care, cu un simț al proprietății extrem de evoluat, își delimitează suprafețe de teren pe care apoi devin stăpîni, nepermițînd nici unui alt animal să-și procure hrana sau să-și stabilească "reședința" pe parcela respectivă. Funcționează aici, ca și în comunitățile umane primitive, așa-numitul drept natural al primului venit. Între timp, societatea umană a evoluat. Chestiunea proprietății a ajuns să fie reglementată prin mijloace juridice sofisticate, dreptul primului venit funcționînd doar în cazuri excepționale. Pe Lună, spre exemplu, nimeni nu poate revendica, împotriva altuia, proprietatea asupra unei suprafețe de teren "selenar". Cel puțin deocamdată. În România, după cincizeci de ani de proprietate a tuturor, adică a nimănui, cei mai mulți și-au pierdut sau și-au atrofiat simțul proprietății. După Revoluție, acesta a fost repus în drepturi, dar în foarte multe cazuri s-a manifestat în forme aberante. Abuzurile favorizate, pe alocuri, de un cadru legislativ strîmb, dar mai ales de către o administrație coruptă s-au ținut lanț. Nu e vorba de acele situații în care asupra aceleiași bucăți de pămînt și-au revendicat proprietatea două sau trei persoane, situații în urma cărora s-au umplut sălile tribunalelor din întreaga țară. Aceste situații au fost provocate în special datorită imposibilității practice a unora sau a altora de a mai dovedi, pe bază de acte, proprietatea asupra unei suprafețe de pămînt moștenite. Abuzurile la care ne referim au la bază nu dificultatea legată de reconstituirea și recunoașterea unui drept de proprietate, ci pur și simplu ignorarea legii și nesimțirea potentaților zilei. S-a trezit românul cocoțat pentru o vreme în fruntea bucatelor și i s-a trezit peste noapte instinctul ancestral al posesiunii cu orice preț și prin orice mijloace. Ce mai contează că există legi care impun restricții, că există valori care trebuie protejate, că există bunul simț pe care merită măcar să-l mimezi, în ideea că ți se va răspunde, cîndva, la fel? Despre toate acestea, fostul mare șef al Vămilor, Mihai Pînzariu, și mulți alții ca el de care e sufocată România n-au auzit. Domnia sa și-a "reconstituit" o proprietate funciară, de vreo 0,7 ha și și-a îngrădit-o cu un gard de vreo 50 de milioane de lei, din salariul de bugetar de care se plîngea pînă de curînd, taman în primetrul de protecție al Rezervației Naturale Repedea. Dar nu este singurul. Atracția zonei a făcut "victime" în lanț. Peste noapte, zona de protecție a Rezervației s-a umplut de vile somptuoase și de proprietari "îndrăgostiți" de natură virgină. Evident, toate acestea s-au făcut cu acte în regulă, emise de diverse autorități și avizate de chiar Agenția de Protecție a Mediului. Noul subprefect al județului a numit ceea s-a întîmplat la Repedea drept o "golănie". E chiar mai mult. E nesimțire cu acte în regulă. Golănia ține de educație. Cu nesimțirea te naști. **(Pavel LUCESCU)**

NAȚIONAL

Ion Iliescu merge pe mîna opoziției anarhice

Încă de la instalarea sa în funcție, fostul președinte Ion Iliescu a manifestat o frică maladivă față de opoziție. El i-a reproșat fostului lider al PNTCD, Corneliu Coposu, că îi pune "sula în coaste" cînd, în ianuarie 1990, i-a cerut democratizarea regimului pe care îl instaurase în primele zile de după evenimentele din decembrie 1989. Tot Ion Iliescu a fost cel care s-a temut ca de moarte de revenirea în țară a fostului suveran Mihai I, punînd tot felul de condiții copilărești la solicitările acestuia de a primi viză de intrare în țară și instigînd populația cu sloganuri de tipul: "Regele va readuce în țară moșierii și marea burghezie". Pentru a-și stăpîni frica, el și-a creat un enorm serviciu de pază și protecție pe care îl afișa cu orice ocazie în vizitele de lucru în teritoriu.

Totuși, "cuiul" său cel mai important l-a constituit frica față de modul în care va reacționa fosta opoziție, odată ajunsă la putere, cînd îl va avea la mînă. Iliescu a declarat, în momentele de sinceritate, că, după ce va fi debarcat de la Cotroceni, va poposi direct la pușcărie. Văzîndu-și înșelate toate previziunile privind prăbușirea actualei coaliții guvernamentale, fostul președinte și-a asmuțit partidul împotriva acesteia, în încercarea de blocare a lucrărilor Parlamentului și de forțare a unor alegeri anticipate. Motivele pe care le invocă Ion Iliescu împotriva majorității nu se pot susține în nici un fel. Partidul pe care îl conduce a obținut mai multe posturi în organele de conducere ale celor două camere decît ar fi avut dreptul tocmai pentru că puterea s-a temut să stîrnească orgoliul de fiară rănită al celor înfrînți. Cît despre mult invocatul caz Vadim, nu este decît o încălcare grosolană a propriilor principii politice. PDSR, cu doar șase luni în urmă, a cerut ridicarea imunității parlamentare a liderului PRM, pentru a fi judecat în procesele de calomnie în care este implicat. Acum a devenit un mare apărător al persoanei incriminate pentru exact aceleași capete de acuzare.

Singura explicație a gestului PDSR este dorința maladivă a lui Ion Iliescu de a-și lua revanșa pentru înfrîngerea de la 17 noiembrie 1996. El nu înțelege că actualul președinte a declanșat campania anticorupție nu pentru a-l îngenunchea pe fostul său rival politic, ci pentru a-i pedepsi pe cei din jurul său care au încălcat legea creîndu-și un statut privilegiat în societate. Ion Iliescu, rănit în orgoliul său, nu vede decît comploturi la adresa propriei persoane și, pentru a le preveni, este în stare să provoace anarhia în stat prin blocarea activității parlamentare. El nu vrea să fie părtaș la succesul politic al inamicilor săi și aplică metodele de luptă politică pe care le combătea pe vremea cînd se credea salvatorul națiunii. **(Cristian RACU)**

Materialele de mai sus reprezintă punctul de vedere al redacției

AGORA

Sub semnul furtunii

■ *alegeri generale la Asociația Scriitorilor din Iași*

Astăzi, 20 martie 1997, la Casa cu Absidă va avea loc Adunarea generală a Asociației Scriitorilor din Iași (ASI). Ședința se anunță a fi furtunoasă. Vor avea loc noi alegeri. Va fi ales noul comitet al Asociației Scriitorilor și, de asemenea, un nou secretar. În același timp, adunarea va desemna un număr de scriitori care o vor reprezenta în Consiliul Uniunii Scriitorilor. Vor fi prezenți la Iași Laurențiu Ulici, președintele Uniunii Scriitorilor din România, și scriitorul Costache Olăreanu. Nu cunoaștem, la ora actuală, rezultatele alegerilor, dar prezentăm cititorilor cotidianului "Monitorul" cîteva opinii ale unor scriitori, membri ai ASI, cu privire la acest important eveniment al vieții noastre literare.

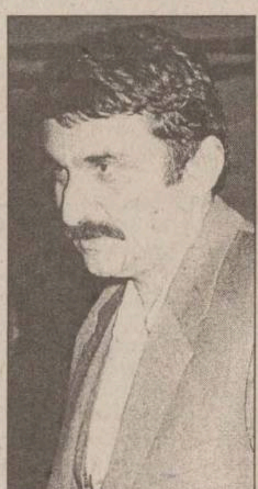

Ioan Holban (critic literar, secretarul Asociației Scriitorilor din Iași): "Sînt membru al Uniunii din 1990. Dreptul acesta îl aveam din 1985, dar, din diferite motive, n-am fost primit. Asociația Scriitorilor este acum un sindicat. Ea nu este o instituție stalinistă, cum s-a spus într-o anumită perioadă. Drept dovadă sînt cei șapte ani din perioada de tranziție, cînd Uniunea și asociația au supraviețuit. Referitor la Asociația Scriitorilor din Iași, aceasta are un statut preferențial față de alte asociații din țară. În primul rînd, fiindcă avem un sediu, și nu unul oarecare. În al doilea rînd, asociația dispune de o revistă, revista «Convorbiri literare», care apare într-o formulă nouă și cu o redacție performantă. În ce mă privește, în calitate de secretar, consider că am fost aproape de colegii mei, am ajutat foarte mult scriitorii, în funcție de posibilități".

Liviu Leonte (profesor universitar, critic literar): "Mi-este greu să vorbesc despre activitatea unui comitet din care am făcut și eu parte, cred că este mai bine să enumăr, fără prea multe comentarii, o serie de elemente care vor fi trecute în activul bilanțului, două dintre ele detașîndu-se: obținerea, cu concursul Primăriei, a actualului sediu și apariția revistei «Convorbiri literare», cu sprijinul Fundației «Apollonia». Consolidarea asociației a avut loc prin primirea a nu mai puțin de 20 de membri în ultimii ani, astfel că acum asociația numără 143 de membri, fiind astfel una din cele mai puternice din țară. A existat și un spirit de echipă, s-au exprimat și puncte de vedere divergente, și e bine să se exprime, să existe polemici în ansamblul vieții literare, respectînd un spirit de urbanitate. În sfîrșit, visez la o solidaritate a breslei scriitoricești deasupra altor opțiuni."

Adrian Alui Gheorghe (poet, Piatra Neamț): "Actuala conducere a asociației poate fi caracterizată, între ghilimele, printr-un strălucitor echilibru: inepții de formă, fond inert. Mă refer, în primul rînd, la secretarul filialei, la criticul Ioan Holban, care a fost mai mult activist, decît un om apropiat de colegii săi. S-ar putea ca unii să plîngă după activiștii de azi și de ieri. Cuvîntul însă e compromis. Dacă s-a făcut o schimbare la nivelul societății în noiembrie '96, cred că ar trebui făcută o schimbare de direcție și în martie '97."

Cassian Maria Spiridon, redactor șef al revistei "Convorbiri literare": "Comitetul asociației a fost imobil. Unii membri aveau idei, alții nu. Dacă n-ar fi fost, de pildă, unul ca Aurel Ștefanachi, care să susțină ideea «reînvierii» «Convorbirilor literare», această revistă ar fi dispărut în neantul tranziției. Viitoarea conducere ar trebui să fie un organism viu, care să aibă drept obiectiv sprijinul scriitorilor și nu doar o camarilă, cum s-a întîmplat adeseori, în sensul că «tu mă ajuți pe mine, eu te ajut pe tine și treaba merge înainte». În ce mă privește, aș vrea un telefon și un fax pentru «Convorbiri literare», ca să nu mai lucrăm orbește".

Alexandru Andriescu (profesor universitar, critic literar): "Din cîte cunosc eu, aș aprecia ca fiind bună activitatea desfășurată de comitetul asociației. Poate că deciziile comitetului n-au fost suficient de transparente. Ne-am întîlnit prea puțin. Altădată, activitatea scriitoricească era mai puternică, acum fiecare s-a retras în colțul său și se comunică mai puțin."

Emil Iordache (conferențiar universitar, critic literar, traducător): "Niciodată n-am avut încredere în formule de acest fel și nici n-aș putea vedea cum s-ar fi putut organiza această activitate. Știu că au fost primiți mai mulți membri în asociație. Știu că acest comitet s-a întrunit de nenumărate ori. Niciodată însă nu am aflat ce s-a discutat acolo prin intermediul presei scrise sau vorbite. Avînd în vedere că scriitorii sînt persoane fabulatorii, ar fi fost bine să existe mai multă transparență. Căci unii își pot închipui că în spatele perdelelor trase se petrec lucruri necurate, și poate nu-i așa".

Andrei Corbea (profesor universitar, eseist): "Ca unul care nu am fost membru al ASI, nu cred că mă pot pronunța în cunoștință de cauză despre viața internă a asociației. Aș vrea să spun un singur lucru, care poate avea un anumit impact asupra trecutului, dar aș dori să-l aibă și asupra viitorului. Asistăm, din păcate, la o concentrare foarte alarmantă a puterii intelectuale a capitalei în comparație cu ceea ce se întîmplă în provincie. E suficient să ne uităm doar la felul în care Ministerul Culturii și-a conceput strategia cu privire la dezvoltarea pe viitor a cărții în România și ne putem da seama că nu are intenția să se consulte prea mult cu oamenii de cultură din provincie".

Dan Giosu (poet): "Am o părere foarte proastă și despre asociație și despre actualul comitet. Despre membrii asociației am aceeași părere proastă. Cîți sînt? O sută? O sută șaizeci și șapte? Pe marea majoritate eu nu-i pot considera scriitori. Poate patru-cinci. O asociație ar putea fi constituită și din patru membri. De ce să fie patru sute? Cantitatea nu stimulează calitatea. Ci doar prostie, tristețe și dezolare. Cum văd noua conducere? Noua conducere eu o văd foarte slabă și cu mustață foarte lungă. Așa trebuie să arate noua conducere. În rest, ce-aș putea spune? Asociația Scriitorilor din Iași a fost făcută peste capul meu. Foarte puțini dintre membrii Comitetului actual și, probabil, viitor au calități de scriitor. Dintre o sută, eu sînt de acord cu vreo șapte sau patru.

Gellu Dorian (poet, Botoșani): "Ședințele Comitetului s-au ținut în ultima vreme aproape regulat. Cu toate acestea, multe lucruri au rămas doar în fază de proiect. Problema caselor de creație (una în apropiere de Sculeni, alta la Vatra Dornei) a rămas în aer. În prezent avem nevoie de un comitet viguros, mai puțin interesat de anumite treburi de culise și mai mult de treburi obștești din întreaga Moldovă. Ar trebui ca asociația să posede o editură a ei, să adune mai multe fonduri, nu numai de la sponsori, ci și de la diferite organizații internaționale: SOROS, PHARE etc."

Nicolae Panaite (poet, Iași): "Aș dori ca viitorul comitet să aibă mai multă grijă de scriitori, în sensul repartiției echilibrate a fondurilor. Aș vrea o mai mare transparență în ceea ce privește prezentarea balanței activității încheiate și conturile prin care s-au dirijat banii încasați de la Uniune și «Apollonia»".

Dan Mănucă (profesor universitar, critic literar): "Problema principală este aceea a consolidării caracterului de sindicat al Uniunii Scriitorilor. Asociația Scriitorilor din Iași este una profesională și trebuie să aibă caracter de sindicat. În rîndul Uniunii au intrat însă foarte mulți amatori. Asociația ar trebui să lupte mai mult pentru a deveni o barieră în fața invaziei intrușilor. Căci, ceea ce n-a reușit Ceaușescu să facă, adică includerea amatorului în profesiune, prin «Cîntarea României», riscăm noi, acum, prin economia de piață. Un acces prea ușor la statutul de scriitor poate fi periculos pentru obște. Asociația scriitorilor din Iași trebuie să descurajeze amatorismul".

Horia Zilieru (poet, secretar executiv): "La ora aceasta, asociația cuprinde un număr de 143 de scriitori. Sîntem pe locul doi sau trei din țară. Avem un sediu, repartizat gratuit pentru o perioadă de 25 ani, mulțumită domnului profesor Simirad. Avem o revistă - «Convorbiri literare». Care sînt sarcinile ce ne revin? În primul rînd: asociația are grijă de oamenii săi. Să fie publicați în revistele literare, cei care sînt în vîrstă sînt ajutați. Ce-a mai făcut asociația? A participat, prin membrii săi, la toate evenimentele culturale care au avut loc în Moldova. Ce ne mai dorim? Dorim să avem o casă de odihnă pentru scriitori. Apoi să luăm contact cu alte asociații similare din Europa".

Mihai Ursachi (poet, șomer): "Cînd m-am întors din exil, la începutul lui '90, am constatat cu surpriză că am fost reprimit în Uniunea Scriitorilor, de unde fusesem exclus în 1981, dar am fost înscris, nu știu din ce motiv, la Asociația Scriitorilor din București. Nu de mult, văzînd că Asociația Scriitorilor din București este un organism mort, am solicitat transferul la Asociația Scriitorilor din Iași, unde pare să existe o formă de activitate. În această calitate, am să-mi exprim și eu punctul de vedere în legătură cu activitatea scriitoricească din Moldova. De vreme ce asociația are un patrimoniu, cred că cea mai importantă obligațiune a viitorului comitet va fi să administreze cît mai rațional și eficient cu putință fondurile asociației. În timpul comunismului, Uniunea Scriitorilor era o organizație care se administra cu foarte mare chibzuință și ea a fost un organism care s-a opus, prin toate mijloacele, regimului ceaușist. Și comitetul asociației ar trebui să fie format din oameni cu prestigiu literar, necompromiși de vechiul regim. Dacă însă există oameni compromiși în trecut, dar care au calități de administratori și doresc să slujească Uniunea, trebuie să le dăm șansa de-a se reabilita".

Sondaj realizat de Cristina Cîrstea și Nichita Danilov

UNGHIUL DE TRAGERE

Arca lui Noe

Val CONDURACHE

La un cabinet medical particular unde m-am dus cu motanul Romică (săracul, își rupsese o falangă de la lăbuța din față), am dat "nas în nas" la intrare cu un dog german uriaș. Stăpîna urca într-un BMW pe măsura cîinelui său. Exemplarul era într-adevăr excepțional - un dog german îmi dorisem prin august-septembrie, anul trecut - însă, admirîndu-l, am avut revelația că la prețurile de acum ale cărnii fie eu, fie el am fi fost nevoiți să renunțăm la rația zilnică. Eu m-aș fi transformat în cîteva săptămîni într-un cuier de haine, iar dogul într-o lăcustă.

Am intrat în mica sală de așteptare. Mai erau acolo doi tineri, care ascundeau *ceva* într-o sacoșă de voiaj. Cînd am ieșit "pacientul" de dincolo de paravanul de sticlă translucidă (un terrier cu o figură teribil de necăjită), tinerii au deschis sacoșa și dinlăuntru a scos capul un miel negru, de patru-cinci kilograme. Tinerii se foiau stînjeniți. La început n-am înțeles despre ce este vorba. I-am urmat, curios, pînă în sala de tratament. Mielul era proaspăt spălat, mirosea a șampon. L-am privit mai atent: nu era crescut într-o curte. După o consultație amănunțită, medicul veterinar i-a făcut o injecție și i-a dat să sugă ceva dintr-un pai elastic - cam de felul acelora de la paharele de Cappy - atașat la un flacon transparent. Expresiile îngrijorate ale tinerilor m-au dumirit. Mielul era "pisica" lor, locuia cu ei, undeva într-un apartament sau o casă. Ferice de ei! am exclamat în gînd, peste cîteva zile dă iarba! Mielul lor este mai adaptat la tranziție decît motanii mei. Băiatul și fata au așezat mielul în sacoșă, au tras fermoarul, au pus în buzunar "tratamentul" pentru zilele următoare și au plecat la fel de stînjeniți, însă ceva mai luminați: mielul lor avea să se facă bine, nu avea nimic grav.

La rînd mai stăteau un bărbat între două vîrste și un puști de vreo doisprezece ani. Puștiul ținea în palmă o batistă, iar în batistă avea un animal. Trebuie să fie un hamster, mi-am zis, ușor îngrijorat. Dezlegasem coșul în care adusesem motanul și mă temeam de o agresiune. Puștiul însă a scos din batistă nu un hamster ci o broscuță țestoasă cît o jumătate de palmă. S-a îndreptat către medic și i-a spus: "Are ochii ceva mai mari și mai umezi decît de obicei. Înseamnă că e bolnavă". Observația lui m-a uimit. Ochii broscuței nu erau mai mari decît un ac cu gămălie, înseamnă că puștiul o urmărește foarte atent: o iubește. Tatăl era și e jenat de pasiunea copilului. Cine ține astăzi o broască țestoasă? Puștiul, deocamdată, nu este George Călinescu. Făcînd un scurt inventar culinar, am ajuns la concluzia că în marea ei înțelepciune și broscuța este o fire econoamă, în comparație cu un motan carnivor.

Broscuța a primit porția ei de injecție și cîteva picături pentru ochi. Avea lipsă de vitamina A. N-am inventat nici o cîtime din această întîmplare. Fără să fie o fabulă, ea are nevoie de o "morală". Dragostea față de animale mai are o urmă de jenă, dar ea se manifestă, de cîțiva ani încoace, în spiritul "drepturilor universale" și aici intră și drepturile copilului, drepturile motanului, drepturile cîinelui vagabond. "Morala" fabulei are și-o latură tristă. Dragostea față de animale crește, la adulți și copii, pe măsură ce scade dragostea față de om. Dezgustați de ipocrizie, ne întoarcem către ființe - nu știu dacă mai simple - mai fidele, mai puțin ipocrite și mai neajutorate. ■

BOMBA

Ziarele sînt bune pentru democrație, dar uneori pot face mult rău, atuncea cînd se apucă să vorbească aiurea despre vreo bancă. Chiar dacă ar fi vorba despre un președinte sau director de bancă derbedeu, depunătorii nu se gîndesc la om, ci la instituția pe care o conduce. Uite-așa poate da faliment o bancă, oricît de tare ar fi. Nu credeți? la vedeți mai jos.

De o bucată de vreme, ținta articolelor din ziare și de la jurnalele televizate a devenit lumea bancară de pe la noi. Se scrie într-o veselie despre arestări și rețineri la circa de poliție a unor directori de bănci, se fac dezvăluiri despre credite oferite fără nici o garanție miliardarilor de carton, adică despre bani transformați în limuzine de lux, turnuri de oțel și dalasuri în Bărăgan, sau pierduți la ruletă, în vreun cazinou bucureștean. Sîntem de acord că în perioada regimului Iliescu s-au făcut numeroase tranzacții financiare dubioase, că s-au luat credite de carton de miliarde, din care unii directori de bănci și politicieni primeau comisioane colosale. În același timp, stimați cetitori de bombițe, credem că feliul în care autoritățile și presa tratează incidentele din lumea financiar-bancară dovedește oleacă de lipsă de profesionalism sau chiar de responsabilitate. Ce vrem să zîcem cu aiasta? Vrem să zîcem că, atuncea cînd vine vorba dăspre bănci, fonduri mutuale, alte instrumente financiare, e foarte periculos să se trimită către populație semnale alarmiste, de felul "fondul aista mutual e dubios, pentru că a făcut investiții de portofoliu riscante" sau "banca aiasta e cam rea, pentru că directorul ei a aprobat credite neperformante la miliardarii de carton". Asemenea semnale pot să genereze, cu mare ușurință, panică la ghișeele fondurilor mutuale sau ale băncilor, cu consecințe previzibile: falimentul instituției respective.

O bancă, sau un fond mutual, funcționează pe bază de încredere, adică vine populația, depune niște bani și-i ține acolo o lună, un an sau oricît vrea, încrezătoare că va încasa dobînzile (respectiv să răscumpere unitatea de investiție la o valoare mai mare). De fapt, orice bancă (fond de investiții etc.) există în primul rînd pentru a păstra banii în locuri sigure, iar în al doilea rînd pentru a conserva puterea de cumpărare a banilor, prin adăugarea unei dobînzi. O dobîndă care conservă puterea de cumpărare a banului depus (și care oferă și un cîștigut suplimentar) se numește, în jargonul bancherilor "dobîndă real pozitivă", adicătelea mai mare decît rata inflației din perioada de referință. Pentru a oferi depunătorilor dobînzile (sau creșterile) promise, instituția răspectivă trebuie să plaseze banii populației în așa fel încît să-i înmulțească. Așa ceva e posibil numai dacă se fac împrumuturi, răspectiv plasamente financiare inteligente și aducătoare de profituri la firmele care au nevoie de parale pentru a porni afacerea. Deci, banca ia banul omului depunător și-l împrumută la cutare firmă, cu o dobîndă olecuțîcă mai mare decît cea promisă domnului depunător, ca să-i iasă și băncii un profit. Deci, banii depunătorilor nu se mai află în seifurile băncii, ci în conturile firmelor care i-au împrumutat (cu excepția unui procent mic de numerar, necesar pentru plățile curente), bani care se întorc încetișor la bancă, sub formă de rate și dobînzi. Cam aista ar fi mecanismul bancar pe întălesul tutulor.

Făcurăm această descripție pentru a arăta, mai departe, că orice semnal panicard perceput de populație vizavi de seriozitatea unei bănci e foarte periculos, pentru că poate declanșa falimentul acelei bănci fără drept de apel. Cînd se declanșează panica, toți depunătorii se înghesuie la ghișeele băncii și vor să-și retragă banii, chit că sparg depozitele la termen, deci pierd dobînzile. Nici o bancă din lume nu e în stare să dea banii înapoi, într-o perioadă scurtă, tuturor depunătorilor, pentru că banii aceia nu se află în numerar în seif, ci la ăia de-au făcut împrumuturi. Finalul e previzibil, în ipoteza unei înghesuieli la ghișee: banca plătește cît poate, apoi declară că nu mai poate, adică starea de faliment. De obicei, cînd e vorba de o bancă de încredere, oamenii scot banii atunci cînd au de făcut vreo cheltuială deosebită, oricum nu vin toți odată și nu-și lichidează tot contul.

De asta zîcem: existența unei bănci se bazează doar pe încrederea depunătorilor, abia după aceea contează priceperea directorilor în plasarea creditelor. Aicea am vrut să ajungem cînd am zîs căci presa și autoritățile trebuie să fie foarte atente cînd relatează sau arestează în legătură cu șăfi bancari. Orice exagerare poate duce la moartea unei bănci și, prin contagiune în lanț, la prăbușirea sistemului bancar, adică la bulgarizarea țării. Păi vrem asta? Nu.

LIZUCA și PATROCLE
bancheri siguri, de la Dumbravorex SA

Monitorul

Ziarul care stă de vorbă cu oamenii!

Str. Smîrdan nr. 5 ■ Tel. 271333 (centrala); 271271 (redactor de serviciu) ■ Fax 27.04.15 ■ Publicitate tel./fax 14.47.76

■ Redactor șef: DAN RADU

■ Redactor șef adjunct: TONI HRITAC

■ Secretar general de redacție: MARIUS CRISTIAN

■ Manager pentru publicațiile "Monitorul": TUDOR CIUBOTARU

Editor MONITORUL INTERNET: Mona DÎRTU
http: //www.monitorul.ro/ (Internet)
E-mail: monitorul@monitorul.ro

SEFI DEPARTAMENTE:
- Eveniment național: Cristian Racu (int. 109)
- Eveniment internațional: Cristina Leca (int. 114)
- Speciale: Ovidiu Scutelnicu (int. 108)
- Sănătate: Mihaela Cănănău (int. 108)
- Administrație: Daniel Nițoi (int. 123)
- Învățămînt: Silviu Labeș (int. 108)
- Economic: Mihaela Brezeanu (int. 117)
- Ev. județean: Silviu Alupei (int. 123)
- Cultură: Nichita Danilov (int. 109)
- Sport: Nicolae Grecu (int. 107)
- Redactor de serviciu: Constantin Iurașcu (int. 124)
- Fotoreporter: Constantin Plop
- Grafică: Lucian Amarii, Daniel Melinte
- Publicitate: Cristina Labonțu (int. 122)
- Difuzare: Mihai Tudose (int. 120)
- Contabilitate: Antoneta Filip (int. 112)

EDITOR:
NORD-EST S.A.
Str. Smîrdan nr. 5 ■ Tel. 27.12.71 ■ Fax 27.04.15
Președinte: ALEXANDRU LĂZESCU
Director general: DANIEL CONDURACHE
Director editor: FLORIN ZAMFIRESCU
Director de marketing: CRISTINA SIMION
Director executiv: GABRIEL RUSU

Cotidianul MONITORUL apare împreună cu edițiile de Bacău, Brăila, Botoșani, Neamț, Suceava, Vaslui și Vrancea

TIPAR OFFSET: MULTIPRINT, Iași str. Sf. Lazăr nr. 49; telefon 230060

Abonamentele se pot face la orice Oficiu Poștal din țară. MONITORUL figurează în catalogul Presei interne la poziția 1040.
Distribuitor: S.C. Nord-Est Distribution S.A.

◆ PULS ◆ PULS ◆ PULS ◆ PULS ◆ PULS ◆ PULS ◆ PULS ◆ PULS ◆

■ **În ultima perioadă, niște domni din corpul de control al lui Băsescu se află în scotociri pe la regionala din Iași. Se spune că dumnealor au început să le placă aceste controale, căci vin numai la vreme de week-end. Se mai vorbește că cele mai multe controale le fac la districtul Vatra Dornei, unde au fost și ultima dată. Și ce dacă-i departe, doar au permis?**

■ Domn procuror Covalciuc cică umblă în ultima vreme pe la serviciu, prin Procuratură, în tîrlici de casă. Ce-i drept, tîrlicii nu au motocei.

■ **Domn Pepelea, fost jurist al prefecturii și actual director tot acolo, la Centrului de perfecționare a funcționarilor publici, cică și-a cumpărat mașină Cielo. Asta e bine. Mașina însă are culoarea albastră. Și asta e bine.**

■ Domn subprefect și cu domn consilier cică se întîlnesc săptămînal cu domn colonel Andronic, șeful băieților buni cu ochi albaștri de pe Sărărie. Nu se știe ce discută, dar se spune că stau tot timpul tet-a-tet. E clar: înseamnă că se discută despre tet-a-teturi.

■ **Postului de radio bucureștean la care, prin extensie, te poți uita și cîștiga, cică i-a trecut printre degete un alt post local din tîrg. În ultima vreme se pare că un alt domn face mare curte ultrascurtă acestuia. Dar acesta nu ne mai interesează, că-i un fel de alter ego.**

■ Prin UMF cică a venit dinspre minister o boare pe deasupra vilelor, care zice că în maximum trei luni domnii cu funcții de pe acolo trebuie să se dea deoparte și să-și pună vată în urechi, ca să nu-i prindă curentul. Alți domni din partea cealaltă a pîrleazului cică au trimis la încălzire pentru funcția cea mai mare pe unul nou-nout. Însă acesta cică nu a fost încă băgat în față, ca să nu se prindă de figură un anumit domn doctor de dinți. Că, zic respectivii, dumnealui ar fi în stare să cumpere toate voturile, în caz de anticipate. Astfel, se pare că acolo nu mai e decît o soluție: aia de turnesol.

JOI
20 martie 1997
Inclus în nr. 64

monitorul
Sport

SECȚIUNEA B
SPORT
OPINII
DIVERTISMENT

Norocul a fost de partea spaniolilor

■ *Bröndby - Tenerife 0-2 (0-1, 0-1)*

Au marcat: Pinilla (21), Mata Olivera (120).
Bröndby: Krogh - Colding, Per Nielsen, Eggen, Bjerregaard (Ravn) - Bjur, Vilfort, Daugaard, Sand - Bagger (Thoegersen), Möller (Bo Hansen).
Tenerife: Ojeda - Gento, Mata Olivera, Cruzado, Pinilla - Neuville (Kodro), Ballestinos, Motaung, Dorado (Pablo Paz) - Jokanovic, Juanele (Suarez).

Un gol marcat în ultimul minut al prelungirilor de către Antonio Mata Olivera a adus fotbaliștilor de la Tenerife o calificare (aproape nesperată) în semifinalele Cupei UEFA, în dauna formației daneze Bröndby. Deoarece în meciul tur, disputat în Spania, fusese 1-0 pentru danezi (gol Sand), Tenerife a atacat încă din start și, în minutul 21, a reușit deschiderea scorului: Pinilla a pătruns printre fundașii gazdelor și a săltat balonul peste portarul Mogens Krogh, ieșit pentru a-l bloca: 0-1. Cu alte cuvinte, cele două formații erau la egalitate (1-1), privind bilanțul general al celor două întîlniri. Cum orice gol marcat putea fi decisiv pentru calificare, ambele formații și-au luat măsuri suplimentare în apărare, acționînd însă, destul de periculos, și în atac. Totuși, după 90 de minute scorul a rămas cel stabilit la pauză, astfel încît s-a intrat în prelungiri. Cea mai mare ocazie a acestei ultime părți a jocului a aparținut danezilor. Lovitura puternică de cap expediată de Bo Hansen l-a depășit pe portarul Marcelo Ojeda, însă Julio Gento, apărut ca din pămînt, a respins de pe linia porții. Cînd toată lume se gîndea la penalty-urile de departajare, la o lovitură liberă, Mata Oliveira a șutat puternic prin zid, iar Krogh a privit neputincios cum se scurgea mingea în plasă: 0-2. "***Echipa pe care o pregătesc a arătat, în cele două meciuri disputate, că este superioară celei daneze. Din acest punct de vedere, pot spune că am meritat calificarea în semifinale***", a declarat după meci antrenorul formației spaniole, Jupp Heynckes. Acesta a mai recunoscut, spre deliciul ziariștilor prezenți, că nu a văzut golul care a adus calificarea echipei sale. "***În acel moment, eram ocupat cu desemnarea jucătorilor care urmau să execute penalty-urile. Tocmai discutam cu secundul meu, cînd Mata Olivera a marcat. Nu-mi pare rău, însă, că nu am văzut golul***", a precizat, rîzînd, Heynckes.

Golul binecuvîntat al lui Mulder

■ *CF Valencia - Schalke 1-1 (1-1)*

Au marcat Poyatos (45), respectiv Mulder (18).
Valencia: Zubizarreta - Otero, Poyatos, Fernando Gomez (Hurtado), Karpin - Eskurza (Vlaovic), Ferreira, Romero, Jose Galvez - Leandro, Caceres (Ivan Campos).
Schalke: Lehmann - Latal (Dooley), Eigenrauch, Müller, Mulder (Wagner) - Thon, Max, Buskens, Nemec - Kurz, De Kock.

Sosită în Spania cu un avantaj de două goluri, echipa germană păstra prima șansă de calificare în semifinale, chiar dacă Valencia eliminase mai devreme o reprezentantă mai galonată a fotbalului teuton, Bayern München. Momentul cheie al partidei a fost minutul 18, atunci cînd o acțiune elaborată la mijlocului terenului a echipei germane, l-a găsit pe Youri Mulder **(foto)** exact în centrul careului valencian, acesta neavînd nici o problemă în a-l învinge pe portarul Zubizarreta. După cum mărturisea fundașul Patxi Ferreira, golul acesta a avut un efect distrugător asupra moralului echipei spaniole care trebuia să înscrie de patru ori pentru a reuși calificarea. O oarece rază de speranță a adus finalul primei reprize: în ultimul minut, o centrare de pe dreapta a lui Romero în fața porții este interceptată de Poyatos, care se înalță și plasează mingea cu capul în poarta lui Lehmann. Repriza a doua a acestui joc, în general, sălciu, a reprezentat o încleștare scrișnită între atacurile în valuri ale Valenciei și defensiva bine organizată a celor din Gelsenkirchen, cîștigată de oaspeți, poate, datorită moralului superior. Valencienii au acuzat lipsa din teren a argentinianului Ariel Ortega, care, cu inspirația și sclipirile sale ar fi putut aduce claritatea de care atacurile gazdelor a dus lipsă. Un alt argentinian, antrenorul Valdano, și-a pierdut și el "claritatea", efectuînd, la sacrificiu, în min.56, trei schimbări deodată. Dintre noii intrați, doar croatul Goran Vlaovic a fost aproape de gol, la un șut violent reținut spectaculos de elvețianul Jens Lehmann. În general, însă, spaniolii au vrut să depășească transeele germane cu un joc englezesc, cu centrări înalte pentru "capul" înaltului Ferreira. În repriza secundă, în general calmă, a fost și un moment tensionat, atunci cînd, eroul partidei, Mulder, s-a ales cu nasul însîngerat, în urma unui duel aerian pentru balon cu Hurtado. În general, calificare meritată a echipei lui Winnie Schäffer, care a beneficiat de uriașul atu psihologic al golului lui Mulder venit exact cînd trebuia.**(N.G.)**

Plajă în
GRECIA

Vacanța de vară la
VOLOS
235$

cazare 6 nopți pensiune completă transport autocar ghid

net NORD EST TOURS
Relații și înscrieri
Casa Modei - mezanin
☎ 032 117596

Sferturile de finală ale Cupei UEFA, manșa secundă

Faustino Asprilla nu s-a ținut de cuvînt

■ *AS Monaco - Newcastle United 3-0 (1-0)*

Au marcat: Sylvain Legwinski (41), Ali Benarbia (52, 67).
Monaco: Barthez - Blondeau, Dumas, Djetou, Grimandi (Martin), Petit; Legwinski, Benarbia (Scifo), Collins - Anderson, Henry (Ikpeba).
Newcastle: Hislop - Watson, Peacock (Beresford), Albert, Elliot; Barton (Lee Clark), Batty, Robert Lee, Beardsley (Gillespie) - Ginola, Asprilla.

Emmanuel Petit (dreapta) este urmărit de compatriotul său de la Newcastle, David Ginola

Mijlocașul Ali Benarbia a marcat două goluri lui Newcastle, contribunid decisiv la calificarea echipei sale în semifinalele Cupei UEFA. Deși lidera campionatului francez învinsese și în primul meci cu 1-0 succesul ei a început să prindă contur abia cu 4 minute înainte de pauză, atunci cînd Sylvain Legwinski i-a "subtilizat" mingea lui Beardsley, a mai făcut trei pași și l-a învins pe portarul Hislop cu un șut înșelător. La 7 minute după reluarea jocului, jucătorul de origine algeriană Ali Benarbia (care a fost introdus în locul lui Scifo, drept conducător de joc) a mărit diferența pe tabela de marcaj, beneficiind de o excelentă pasă în adîncime adresată de fundașul lateral Patrick Blondeau. Și tot Benarbia avea să stabilească scorul final în minutul 67, cînd a executat strălucit o lovitură liberă de la marginea carelului, pe parttea dreaptă, acordată după un fault al lui Robert Lee asupra brazilianului Anderson. Monaco a devenit astfel cea de-a treia echipă franceză care reușește să elimine un team englez în Cupele Europene și mai are doar un pas pînă la cea de-a doua sa finală continentală, după cea a Cupei Cupelor, jucată în 1993.

Pînă la deschiderea scorului, meciul a fost foarte echilibrate, fazele periculoase alternînd la cele două porți. De altfel, Kenny Dalglish, antrenorul oaspeților, avea să declare: "***La 0-0, francezii s-au dovedit destul de nervoși și am fi putut să le marcăm un gol. Cu totul altfel s-ar fi petrecut lucrurile dacă la pauză scorul ar fi fost încă egal. Cu toate acetea, nu am nimic de reproșat echipei mele; în condițiile ebsenței lui Shearer și Ferdinand, ea a dat ce avea mai bun. Iar francezii au jucat foarte bine.***"

Fundașul dreapta al oaspeților, Steve Watson, a avut multe probleme cu tînărul atacant Thierry Henry, care l-a depășit în numeroase rînduri, creînd numeroase faze periculoase la poarta lui Newcastle. În prim repriză, doar o intervenție miraculoasă a portarului Hislop, care a respins peste poartă, l-a împiedicat să deschidă scorul. Watson are și el un merit, căci în primele minute ale meciului a reușit să respingă de pe linia porții o minge trimisă cu capul de Sonny Anderson pe care scria "gol". Newcastle a avut cîteva atacuri reușite în prima parte a meciului, tridentul ofensiv Ginola - Beardsley - Asprilla muncind din greu, dar eforturile lor au fost neutralizate de apărarea gazdelor, bine organizată în jurul lui Dumas. Totuși, cea mai clară ocazie de gol a englezilor s-a petrecut la scorul de 2-0, cînd Watson a reușit să-i depășească pe Djetou și pe portarul Barthez, i-a pasat lui Asprilla, dar columbianul a ratat incredeibil. Așa încît promisiunea lui de a produce marea surpriză la Monaco s-a dovedit o simplă vorbă-n vînt.

Ganz face jocurile

■ *Inter Milano - Anderlecht 2-1 (1-1)*

Au marcat: Maurizio Ganz (12, 60), respectiv Yaw Preko (33).
Inter: Pagliuca - Bergomi, Paganin, Fresi, Angloma - Zanetti, Ince, Sforza, Djorkaeff (Branca) - Ganz (Winter), Zamorano.
Anderlecht: Herpoel - Doll, Johnson, Katana, Babayaro - Selymes (Iatchouck), Boffin (Stassin), Walem, Zetterberg - Versavel, Preko.

În tur a fost 1-1 și în mod normal Inter a plecat cu prima șansă, lucru ce s-a văzut și în teren, echipa englezului Roy Hodgson fiind mai mult "pe balon" decît adversara sa. Poate de aici și relativ grăbitul gol al lui Ganz din minutul 11. Jocul trena într-o oarecare măsură, pentru că italienii erau calificați la scor nul, iar belgienii își propuneau probabil sprintul pe final. Așa că în acel minut de început de partidă, la un banal corner, nimeni nu se aștepta la nimic. Ganz a pus capul și a înscris totuși. În aceste condiții, belgienii s-au văzut nevoiți să-și grăbească înfăptuirea planului pentru înscrierea golului și astfel sapte minute mai tîrziu Preko s-a aflat la un pas de a marca, dar singur cu portarul, de la distanța de aproximativ 11 metri, a șutat mult peste poartă. În minutul 33 va reuși în sfîrșit golul, după un spectaculos contraatac realizat în doi, alături de Versavel. Interesant este că Preko era departe de a fi pe post de golgeter, el nemaireușind să marcheze în campionatul belgian nici un punct din septembrie încoace.

La 1-1 se propuneau prelungiri, dar același Ganz va reuși golul victoriei (în min. 60), culmea, pe lecția deja învățată, cu capul pe un balon sosit de data aceasta din centararea lui Zanetti. Cotoi bătrîn, Hodgson l-a scos din teren pe Ganz în minutul 76, pentru întărirea apărării, cu gîndul la o firească păstrare a scorului înregistrat pe tabelă. Spectatorii au fluierat dar la urmă tot au aplaudat. "Trainer"-ul a replicat simplu: "***Lucrul cel mai important a fost victoria. Sper ca oricine să înțeleagă oportunitatea schimbării lui Ganz cu Winter.***" Și s-a dovedit pînă la urmă că a avut dreptate, mai ales că în teren se mai aflau Djorkaeff și Zamorano, oameni la fel de potriviți pentru fazele fixe de joc, lovituri libere ori penalty-uri. Antrenorul oaspete, Johan Boskamp, a declarat neutru: "***Am fi putut să cîștigăm. Inter a avut foarte multe probleme de lot***". Ca o concluzie, să remarcăm că această calificare în semifinalele lui C2 marchează pentru Inter al treilea traseu în ultimii șapte ani către victoria supremă care înseamnă cucerirea Cupei UEFA. Precedentele două succese au avut loc în 1991 și 1994. **(S.HOROBEȚ)**

Maurizio Ganz și-a făcut din nou datoria pentru Inter, marcînd cele două goluri ale calificării

FIFA a acceptat recursul înaintat în "cazul Hagi"

FIFA a acceptat recursul pe care Steaua București l-a înaintat în "cazul Hagi". Într-un fax adresat clubului Steaua, prin intermediul Federației Române de Fotbal, forul internațional înștiințează clubul militar că acceptă recursul și avansează ca dată posibilă de judecare ultima săptămînă a lunii mai. "***FIFA ne-a acceptat recursul, dînd posibilitatea cluburilor implicate în acest caz să aducă noi dovezi pînă pe 15 aprilie. Noi am solicitat în recurs anularea primei sentințe pronunțate de către FIFA, susținută, evident, de noi dovezi***", a declarat colonelul Constantin Matei, directorul de marketing al clubului din Ghencea.

Ultima oră

Suporter belgian - arestat pentru agresiune sexuală

Fabio Gomar de Schinkel, un suporter al clubului belgian Anderlecht Bruxelles, a fost arestat la Milano, pentru agresiune sexuală. Incidentul a avut loc marți seara, pe o arteră centrală a capitalei lombarde, cu puțin înaintea meciului Inter - Anderlecht, cînd Schinkel a împins o femeie spre un perete, i-a ridicat fusta și a început s-o pipăie pe la părțile intime. Agresorul a fost imediat prins de Poliție și predat la comisariat. Victima, o femeie căsătorită de 28 de ani, pe nume Claudia, se plimba pe stradă cînd s-a întîlnit cu un grup de suporteri ai echipei Anderlecht, care au insultat-o. Din acel grup făcea parte și agresorul.

Sferturile de finală ale Cupei Cupelor, mansa secundă

Tuturor le este frică

Astăzi se vor disputa meciurile retur ale sferturilor de finală în Cupa Cupelor la fotbal. Iată programul complet al întîlnirilor: Fiorentina - Benfica Lisabona (în tur, 2-0; meci transmis în direct de RAIDUE, de la ora 21.45); AEK Atena - Paris Saint Germain (0-0); Liverpool - Brann Bergen (1-1); AIK Stockholm - Barcelona (1-3). Canalul Europsort va prezenta rezumatele acestor partide cu începere de la ora 23.30.

Dacă ar fi să ne luăm după rezultatele de acum două săptămîni, Fiorentina e cu un picior în semifinale. Dar cele două goluri reușite la Lisabona de Baiano și Batistuta nu pun complet la adăpost formația "violetă". Lipsiți de aportul lui Cois (suspendat) și cu destule tensiuni în lot după înfrîngerea suferită sîmbătă în campionat (0-2 cu Milan), florentinii trebuie să abordeze cu maximum de atenție jocul de azi dacă vor să nu aibă surprize.

Și Barcelona va trebui să tragă din greu pentru a obține calificarea în fața ambițioasei AIK Stockholm, pe care a învins-o în tur cu 3-1. Bobby Robson nu va putea conta pe aportul lui Laurent Blanc și Luis Enrique, așa încît Gică Popescu va fi titular cu siguranță. În ceea ce privește zvonurile potrivit cărora brazilianul Ronaldo se pregătește să plece la rivala Real Madrid, acestea au fost infirmate de chiar jucătorul în cauză, care a spus că "nu e vorba de cît de niște minciuni sfruntate".

La Liverpool, problemele sînt de altă natură. Patronul clubului englez, Roy Evans, își dorește cu disperare o Cupă a Cupelor, singurul trofeu ce lipsește din vitrina echipei, dar îi este frică de faptul că jucătorii săi ar putea lua jocul de azi prea în ușor. Liverpool are avantajul acelui 1-1 în deplasare, dar cine poate uita că năstrușnicii de norvegieni le-au făcut figura și celor de la PSV Eindhoven pe propriul teren? De la gazde e posibil să lipsească Jason McAteer, care sîmbătă, în meciul de campionat cu Nottingham Forest, s-a accidentat destul de serios, avînd 9 puncte de sutură la cap.

În fine, la Atena, echipa lui Toni Doboș, AEK, va încerca să facă marele pas spre semifinale, trecînd peste mai bine cotata PSG. Francezii nu au deloc amintiri plăcute de la ultima lor călătorie în Grecia. În 1992, PSG a eliminat pe PAOK Salonik în primul tur al Cupei UEFA, dar suporterii greci au fost deosebit de violenți, aruncînd cu pietre și sticle în arbitri și jucătorii oaspeți. Antrenorul parizienilor, brazilianul Ricardo, știe că are multă nevoie de un succes în cupele europene pentru a șterge impresia proastă lăsată în campionat, dar acest succes nu va fi deloc facil. În condițiile în care Bruno Ngotty va lipsi, francezii vor începe meciul cu cinci fundași (Algerino, Kenedy, Le Guen, Fournier, Cauet), lăsîndu-le deliberat gazdelor inițiativa și încercînd să le surprindă pe contraatac. Ricardo speră ca portarul grecilor, Ilias Atmatzidis, să nu mai prindă aceeași zi fastă de la Paris, cînd a respins toate șuturile lui Loko... De cealaltă parte, antrenorul lui AEK, Petros Ravoussis, s-a declarat circumspect, spunînd că acel 0-0 din prima manșă nu avantajează pe nimeni.

FLASH FOTBALISTIC

Cine rezistă atîta timp în Grant?

Florin Marin a semnat un contract pe doi ani și jumătate

Antrenorul Florin Marin a semnat un contract pe o perioadă de doi ani și jumătate cu echipa Rapid București. Actualmente antrenor al formației Ceahlăul Piatra Neamț, Marin va prelua formația giuleșteană după partida dintre Rapid București și Ceahlăul Piatra Neamț. Meciul dintre cele două formații se va disputa pe stadionul Giulești sîmbătă, 22 martie, în cadrul etapei a XXII-a. "La partida de sîmbătă nu am să fiu pe banca Rapidului. A fost o simplă coincidență ca eu să fiu numit după această întîlnire. Nu mi-a fost fixat nici un obiectiv de conducerea Rapidului pentru această ediție de campionat. După această întîlnire intenționez să plec cu lotul, pentru a mă obișnui cu băieții" a declarat Marin. Acesta îl va înlocui în funcția de antrenor principal pe Ion Dumitru, actualul antrenor al formației giuleștene. Marin a adăugat că în trei zile va stabili bigada tehnică (antrenor secund, medic) cu care va colabora la Rapid.

Pentru partida cu România

Federația din Liechtenstein a anunțat lotul

Federația de fotbal din Liechtenstein a făcut cunoscut lotul pentru partida cu România contînd pentru preliminariile Campionatului Mondial din Franța - 1998. Acesta are următoarea alcătuire: portari - Martin Oehry (SV Frastanz - 33 de ani), Martin Heeb (FC Vaduz - 28); fundași - Cristoph Frick (FC Balzers - 22), Thomas Hanselmann (FC Balzers - 20), Daniel Hasler (FC Vaduz -/22), Patrick Hetti (FC Vaduz - 27), Patrik Marxer (USV - 20), Jurgen Ospelt (USV - 22), Martin Stocklasa (USV - 18), Daniel Telser (FC Balzers - 27), Harry Zech (FC Vaduz - 28); mijlocași - Ralf Ackermann (FC Schaan - 26), Herbert Bicker (FC Schaan - 21), Stefan Hassler (USV - 26), Peter Klaunzer (USV, - 29), Martin Telser (FC Balzers - 20), Thomas Verling (USV - 23); atacanți - Daniel Frick (FC Balzers - 20), Alexander Schadler (USV - 19) și Franz Schadler (FC Triesenberg - 29). Antrenorul echipei este Erich Burzie, iar delegația va fi condusă de președintele federației de fotbal din Liechtenstein, Ernst Nigg. .

Dossena și Paolo Rossi - refuzați

Lăcătuș nu vrea să joace la Miami

Atacantul echipei de fotbal Steaua București, Marius Lăcătuș a refuzat oferta organizatorilor italieni, Giuseppe Dossena și Paolo Rossi, de a juca într-o echipă a stelelor deceniului trecut denumită generic America '97. Meciul demonstrativ urma să se desfășoare la Miami, pe data de 24 mai, unde alături de foste vedete precum Roger Milla sau Zico ar fi fost invitat și un jucător român. "Nu pot onora invitația pe care mi-au făcut-o organizatorii italieni, pentru că în acea perioadă sînt «prins» în pregătiri cu Steaua. Oricum le-am mulțumit pentru că m-au ales pe mine, dar asta este", a declarat Lăcătuș.

În ciuda asigurărilor primite de la FIFA

Banii pe Gîlcă încă n-au sosit în Ghencea

Înștiințată de către FIFA că echipa spaniolă de liga a doua RCD Mallorca va achita două transe pentru transferul lui Constantin Gîlcă în Spania, conducerea formației Steaua București susține că nu a încasat nici un ban. "Deși FIFA ne-a asigurat că Mallorca va plăti pînă pe 25 martie, cele două transe prevăzute în contract în contul nostru nu a intrat nici un ban. De fapt era de așteptat, pentru că luna aceasta și Federația Spaniolă ne-a asigurat că ne vom primi banii, lucru care nu s-a întîmplat", a declarat agenției MEDIAFAX, directorul de marketing al clubului militar, colonelul Constantin Matei.

După cîteva zile de cercetări

Au fost identificați huliganii craioveni

Polițiștii din Craiova au identificat 19 persoane din grupul de suporteri craioveni care au distrus parțial 22 de autoturisme și au spart geamurile unui număr de șase firme, după terminarea meciului de fotbal Universitatea - Sportul Studențesc. La 15 martie, după meciul dintre cele două echipe, mai mulți spectatori au spart cu pietre geamurile de la 22 de autoturisme parcate în apropierea stadionului, precum și de la sediile a șase firme, situate pe străzile din apropiere. Valoarea totală a pagubelor este de circa 20 de milioane de lei. Din cele 19 persoane identificate, s-a stabilit că Mihai Tudor (17 ani, elev), Nicolae Turluc (15 ani, elev) și Claudiu Ungureanu (15 ani, elev), se fac vinovați de distrugere și li s-a întocmit dosar penal. De asemenea, s-a constatat că elevii Alexandru Giurumescu, 16 ani, Marian Zână Neagră, 15 ani, și Ionuț Dinu, 13 ani, au făcut parte dintre cei care au aruncat cu pietre. Părinții celor trei au fost amendați. Celelalte 13 persoane identificate sînt cercetate de poliție.

PANORAMIC

Considerînd că "acum este momentul"

Sorin Bagiu se gîndește la retragere

Președintele FC "U" Cluj, Sorin Bagiu, a declarat ieri, în cadrul unei conferințe de presă, că nu mai este dispus să rămînă la conducerea clubului. Bagiu a afirmat că după partida, de sîmbătă 15 martie, cu Petrolul Ploiești va convoca Consiliul de Administrație al clubului și Adunarea Generală, în care va explica decizia sa. Motivele pentru care Bagiu dorește să renunțe sînt indiferența factorilor locali în ce privește problemele financiare ale clubului, presiunile care se fac asupra conducerii de către galeria clujană și faptul că acesta a jignit jucătorii prin acuzația de noncombat în partida cu Gloria Bistrița. "Acum este un moment cînd trebuie luată o astfel de hotărîre", a conchis președintele clubului clujean. Si directorul sportiv al FC "U" Cluj, Vasile Dobrău, vrea să renunțe la funcția pe care o deține. La această conferință de presă, conducerea clubului a anunțat că va transfera mai mulți jucători în luna aprilie. Președintele Sorin Bagiu a declarat că acești fotbaliști vor fi transferați din Divizia C, pentru acoperirea unor "goluri" din lotul clujean. Bagiu afirmă că Adrian Trușcă a fost achizitionat definitiv de "U" Cluj, la grilă, și urmează să plătească suma la care va fi evaluat jucătorul. Conducerea clubului universitar va încerca pînă la 1 aprilie să discute cu președintele clubului CFR Cluj, Mircea Bălaj, pentru transferarea jucătorului Cristian Coroian la "U". Coroian este jucătorul echipei CFR, dar el nu evoluează la această echipă.

Campionatul Angliei

"Ciocănarii" obțin un punct de aur

Întîlnirea dintre formațiile Wimbledon și West Ham, din cea de-a XXX-a etapă a campionatului de fotbal al Angliei, disputată marți seara, s-a încheiat cu scorul de 1-1 (1-0). Golurile au fost înscrise de Hartford (19), respectiv Lazarides (89). În urma acestei remize obținută în deplasare, "ciocănarii", angrenați în lupta de evitare a retrogradării, au acumulat 30 p, urcînd pe locul 16. Wimbledon este pe locul 8, cu 45 p. Lidera clasamentului este Manchester United - 60 p, urmată de FC Liverpool și Arsenal - 57 p, Newcastle United - 51 p, Sheffield Wednesday - 48 p.

Robson s-a supărat

"Echipa o fac eu, nu jucătorii"

Antrenorul echipei spaniole FC Barcelona, Bobby Robson, le-a reproșat jurnaliștilor spanioli că publică informații eronate despre persoana sa și clubul catalan. Tehnicianul englez este iritat de faptul că unele ziare relatează că unii dintre jucători, precum și președintele clubului catalan, Jose Luiz Nuñez, sînt cei care decid cine trebuie să fie titular și cine rezervă. "Nici jucătorii, nici președintele clubului și nici doctorul nu fac echipa. Este o minciună și sînt foarte supărat. Echipa o fac eu, nu jucătorii" a declarat Robson în engleză, după care a repetat același lucru în spaniolă, la o conferință de presă. Ziarele spaniole afirmă că Stoicikov și Pizzi au efectuat încălzirea la meciul cu Atletico Madrid fără permisiunea lui Robson. De asemenea, recent a fost publicată o declarație a lui Robson, care îi mulțumește lui Nuñez pentru schimbările sugerate de el în timpul partidei de campionat cu Logroñes, cîștigată de Barça cu 1-0.

După conflictul cu George Graham

Yeboah va fi pus de Leeds United pe lista de transferări

Atacantul ghanez Tony Yeboah (Leeds United) a fost amendat cu salariul pe două săptămîni, pentru că și-a rupt tricoul și i l-a aruncat în fața managerului George Graham, la meciul cu Tottenham Hotspur, disputat sîmbătă în "Premier League". Fotbalistul a făcut respectivul gest, fiind nemulțumit că a fost schimbat înainte de terminarea partidei. Presa engleză relatează că Yeboah va fi pus pe lista de transferări, el nereușind să își recapete forma sportivă, după ce a fost indisponibil timp de două luni.

În meci amical

Slovenia - Austria 2-0

Într-o partidă amicală, disputată marți pe stadionul din localitatea austriacă Linz, selecționata de fotbal a Sloveniei a întrecut reprezentativa Austriei cu scorul de 2-0 (0-0). Golurile au fost înscrise de Primoz Griha '73 și Ermio Siljak în minutul 82.

Sport la TV

9,45 - Pro TV: Sport la minut; 10,30 - Eurosport: Patinaj artistic. CM de la Lausanne. Selecțiuni; 13,30 - Eurosport: Rugby. Cupa mondială - turneul de la Hong Kong. Prezentarea echipelor calificate; 15,00 - Eurosport: Patinaj artistic. CM de la Lausanne. Proba individuală masculină. Programul liber (d); 18,15 - Pro TV: Sport la minut; 21,45 - Rai Due: Fotbal. Cupa Cupelor. Fiorentina - Benfica Lisabona (d); 22,05 - TVR 1: Patinaj artistic. CM de la Lausanne. Proba masculină - programul liber (d); 23,30 - Eurosport: Fotbal. Cupa Cupelor. Rezumatele meciurilor din sferturile de finală - manșa a doua; 0,25 - Pro TV: Sport la minut.

Fotbal - Divizia A

Vedeta primei reprize - arbitrul Viorel Ilie

■ FC Bucovina Suceava - Politehnica Iași 2-0 (2-0)

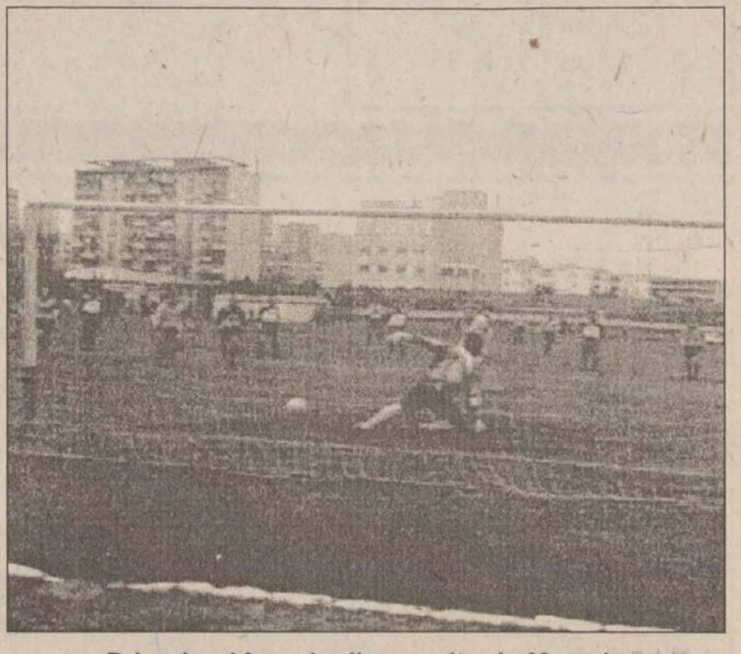

Primul gol înscris din penalty de Murariu

Stadion "Areni", teren acceptabil, vreme rece, 2.000 de spectatori.
BUCOVINA: Robu - Buzea, GOIAN, Vlad, BERNARD, Ilucă (min. 86 Crăciun) - Mihăilă (min. 68 Covătaru), Aromanesei, Susanu - FANNIS, Murariu (min. 83 Sandu)
POLITEHNICA: Câmpeanu - Abălașei, Paraschiv, Drăgoi, Petrache, Alexa (min. 46 Cantea) - Căunei (min. 32 Ambrosie), Cobuleanu, Cotan - SAVA, Cojocaru (min. 80 Tiron)
Au arbitrat slab: V. Ilie, C. Fecioru, R. Petrovici (toți din București)
Observator FRF: V. Ciocan (Bistrița).
Cartonașe galbene: Buzea, Aromanasei, Bernard, Susanu - Cojocaru, Cobuleanu, Cantea.

1-0 (min. 6) - Mihăilă cade în careu în urma unui duel umăr la umăr cu Căunei, Murariu transformînd sigur penalty-ul primit cadou.
2-0 (min. 16) - o minge aruncată la întîmplare în careul ieșean este urmărită de Fannis care profită de ieșirea neinspirată a lui Câmpeanu și înscrie cu capul, de la 6 m, peste portarul ieșean.

La Suceava, în derby-ul Moldovei, două echipe de tradiție dar fără pretenții în acest campionat, au vrut să joace fotbal și să arate spectatorilor frumusețea sportului rege. Din păcate, arbitrul V. Ilie nu a fost de acord, vrînd cu orice preț, să fie vedeta primei reprize. Și bucureșteanul a reușit acest lucru! Primul pas a fost făcut de cavalerul în verde în minutul 6, cînd s-a deschis scorul. Continuarea a fost pe măsura așteptărilor. Fiecare acțiune a lui Cojocaru însemna fault în atac, ofsaidurile sucevenilor erau trecute cu vederea la fel și unele intrări mai mult decît bărbătești ale gazdelor. "Moțul" pe tort a fost pus în min. 43 cînd Ambrosie a încercat să reia în plasă o minge respinsă în fața de Robu, după un șut puternic al lui Cojocaru, dar a fost prins de picior de portarul gazdelor. Urmarea? Lovitură de colț! În astfel de condiții, Bucovina a dominat cu autoritate prima parte a meciului. Am remarcat la suceveni siguranța înfiorătoare a foarte tinerei linii de fund precum și acțiunile "perlei negre" Fannis.

După pauză, ieșenii au fost lăsați să joace și scenariul s-a schimbat. Gazdele s-au apărat tot timpul, Politehnica încercînd să relanseze meciul. Din nefericire pentru oaspeți, acțiunile cursiv construite s-au stins aproape tot timpul în preajma careului, Robu neavînd prea mari emoții.

Așadar, victoria sucevenilor putea fi mult mai frumoasă fără prestația slabă din prima repriză a arbitrilor. Oricum, spectatorii prezenți pe "Areni", care văzuseră și amicalul cu Foresta de la Fălticeni așteptau mult mai mult de la Poli.

Declarații după meci

Radu Cașuba (antrenor FC Bucovina): "Meci greu, chiar foarte greu pentru noi, dar mă bucură că a ieșit bine. A fost un 2-0 frumos, dar muncit".

Mircea Crainiciuc (președinte FC Bucovina): "Este o victorie mare, mai ales acum, cînd Prefectura și Primăria, pentru prima dată, și-au dat mîna pentru a ajuta fotbalul. Se pare că sîntem pe un drum bun, iar tinerii jucători confirmă încrederea acordată".

Silviu Stănescu (antrenor Poli Iași): "Nu pot să nu felicit echipa suceveană pentru ardoarea cu care a luptat pentru a obține victoria. Este o victorie meritată. Noi am făcut un joc slab, mai cu seamă în prima repriză. Sînt supărat pentru jocul slab și mai ales pentru cele două greșeli personale care au dus și la primirea celor două goluri. Sucevenii au făcut risipă de energie într-o partidă fără miză prea mare". **(Ovidiu MINEA)**

Celelalte rezultate: Cetatea Tg. Neamț - Tractorul Brașov 0-2; FC Onești - Precizia Săcele 4-2; Metalul Plopeni - Gloria Buzău 1-3; Petrolul Moinești - Foresta Fălticeni 0-2; Dunărea Călărași - Steaua Mizil 3-0 (la acest meci, a debutat ca arbitru de centru ieșeanul Toni Heleșteanu); Poiana Cîmpina - Danubiana București 2-0; Rocar București - Dunărea Galati 2-0; Metrom Brașov - Dacia Unirea Brăila 2-1.

Rezultatele din seria a II-a: Unirea Dej - Minaur Zlatna 3-0; Apullum Alba Iulia - Inter Sibiu 3-2; FC Maramureș - ASA Tg. Mureș 3-2; Gaz Metan Mediaș - Dacia Pitești 2-1; Corvinul Hunedoara - Electroputere Craiova 0-1; CFR Timișoara - CFR Cluj 2-0; CSM Reșița - Minerul Motru 1-0; Olimpia Satu Mare - Gloria Reșița 5-1; UTA - ARO Cîmpulung 1-0.

În clasament, conduce Electroputere Craiova, cu 38 puncte, urmată de CSM Reșița - 35 p și Unirea Dej - 35 p.

Clasament - Divizia A, seria I						
1. Foresta	20	14	2	3	47-11	47(+20)
2. Dacia	20	11	5	4	32-14	38 (+8)
3. Onești	20	11	3	6	33-21	36(+3)
4. Precizia	20	11	2	7	34-30	35 (+5)
5. Petrolul	20	10	4	6	22-22	34 (+4)
6. Gloria	20	10	2	8	36-25	32 (+5)
7. Bucovina	20	9	5	6	24-22	32(-1)
8.Poiana	20	9	3	8	28-21	30(-3)
9. Politehnica	20	9	3	8	26-25	30 (0)
10.Rocar	20	9	2	9	31-24	29 (-4)
11. Tractorul	20	8	3	9	23-22	27 (-3)
12. Călărași	20	7	3	9	27-30	27 (-3)
13. Metrom	20	7	4	9	24-20	25 (-5)
14.Galați	20	6	6	8	25-20	24 (-3)
15. Danubiana	20	7	3	10	24-25	24 (-3)
16.Plopeni	20	4	6	10	15-30	18 (-12)
17. Cetatea	20	4	4	12	19-40	16 (-17)
18. Mizil	20	1	2	17	7-75	5 (-22)

Baschet masculin, Divizia A

Tornada sibiană i-a măturat pe ieșeni

■ CSU Forest Sibiu - Politehnica Moldrom Iași 110-67 (59-30)

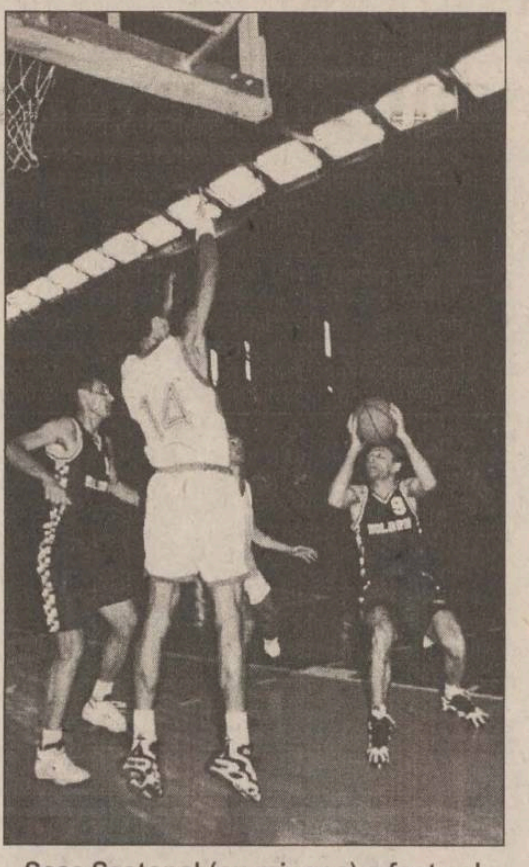

Sașa Șestopal (cu mingea) a fost cel mai bun jucător ieșean la Sibiu

CSU Forest: Torday 26 (1x3); Alecu 17 (1x3); Covaci 2; Munteanu 24 (5x3); Pelger 14 (3x3); Lepădat 11 (3x3); Bubanja 13; Spînu 3.
Poli Moldrom: Șestopal 22 (1x3); Popa 8 (2x3); Krasnociuc 7; Anghel 4; Lupu 12; Murgoci 2; Savin 4; Vrînceanu 5; Radu 3.
Au arbitrat: Bogdan Bădilă, Adrian Genoiu (București).

Practic, rezultatul înregistrat pe tabelă la sfîrșitul partidei de la Sibiu ne scutește de orice comentariu. Totuși, meciul a avut povestea sa, care trebuie spusă. Ar fi greșit să spunem că acest meci a fost pierdut doar din cauza absenței lui Costel Moscalu, dar trebuie să recunoaștem că gazdele au jucat perfect. De altfel, pînă acum la Sibiu doar Dinamo a reușit să învingă, la scor strîns (82-80), în ultimele secunde de joc. CSU Forest este o echipă masivă, cu doi pivoți, Torday și Bubanja, deosebit de activi, care joacă alternativ sub panou.

Antrenorul Petre Măgurean a început partida cu Șestopal, Popa, Krasnociuc, Anghel și Radu, de partea cealaltă cinciul de debut al sibienilor fiind format din Alecu, Munteanu, Torday, Lepădat și Bubanja. În primele secunde ale partidei, gazdele au condus cu 3-0 prin coșul de 3 puncte al lui Lepădat, după care ieșenii au preluat conducerea cu 4-3, grație reușitelor lui Popa și Anghel. Din păcate, a fost singurul moment cînd băieții de la Politehnica au condus pe tabela de marcaj, pentru că "pădurarii" au înscris imediat un alt coș de 3 puncte. De aici, practic, se rupe firul. Practicînd o apărare agresivă și un joc combinativ (sîrbul Bubanja neavînd un adversar pe măsură în teren), sibienii îi forțează pe ieșeni să greșească și se distanțează aproape neverosimil: 14-3 (min. 3); 18-7 (min. 5). O ușoară revenire a oaspeților nu rezolvă nimic, pentru că Munteanu ("expert" în aruncările de 3 puncte) și Torday (stăpînul "căciulii") fac tot jocul. Antrenorul Petre Măgurean încearcă să mai taie jocul avîntat al gazdelor, făcînd numeroase schimbări, dar Murgoci, Savin și Lupu nu sînt mai străluciți decît Popa, Anghel și Radu. În minutul 9 erau deja 22 de puncte avans (35-13), apoi acesta crescînd la 28 de puncte (44-16), în minutul 13. Cu un minut înainte de finalul primei reprize se ajunsese deja la 59-26, cele două coșuri ale lui Lupu stabilind scorul la pauză.

În cea de-a doua repriză, diferența a continuat să crească în favoarea gazdelor. Practic, jucătorii sibieni s-au angajat într-o cursă pentru depășirea barierei de 100 de puncte, cerută cu insistență de spectatori. În minutul 33 au fost chiar 50 de puncte avans. Petre Măgurean părea lovit de trăsnet pe banca de rezerve, iar în teren doar Șestopal mai reușea cîte ceva. Introducerea rezervelor sibiene n-a scăzut cu nimic presiunea exercitată de CSU Forest. Pe final, practicînd un joc mai "așezat", cu Popa mai mult la construcție și Lupu la finalizare, ieșenii au reușit să mai reducă din handicap, dar înfrîngerea rămîne, totuși, deosebit de grea. Și - la acest scor - puțin scuzabilă. **(Lucian MINUȚ)**

Tenis pe meridiane

Magdalena Maleeva refuză naționala

■ Magdalena Maleeva, una dintre speranțele tenisului feminin bulgar, a declarat că refuză să facă parte din echipa țării sale, care, la Bari (21 aprilie), într-o partidă din preliminariile Cupei Federației, va întîlni pe cea a Italiei. ***"Nu avem nici o șansă să ne calificăm. Noi nu putem să obținem victoria în fața unor echipe ca a Italiei sau ca a Ungariei, cu toate că avem jucătoare de valoare. Nu pot să îmi explic de ce se întîmplă acest lucru, dar, din păcate, aceasta este realitatea"***, se spune, printre altele, în scrisoarea adresată de Maleeva federației de specialitate a Bulgariei, informează agenția națională de presă BTA, reluată de Reuter. Un oficial al federației a făcut cunoscut că echipa Bulgariei pentru partida din preliminariile Cupei Federației va fi alcătuită din Dessislava Topalova, Galina Dimitrova, Teodora Nedeva și Radoslava Topalova.

■ În turul al doilea al calificărilor pentru turneul de la Key Biscayne (Florida), dotat cu premii de 2,7 milioane de dolari, argentinianul Marcelo Charpentier l-a învins pe Răzvan Sabău cu 4-6, 6-4, 6-4. Alte rezultate din aceeași fază a competiției: Jerome Golmard (Franța) - Bryan Shelton (SUA) 6-4, 6-4; Javier Frana (Argentina) - Cecil Mamiit (SUA) 6-2, 3-6, 6-3; Sebastien Lareau (Canada) - Gabriel Silberstein (Chile) 6-2, 6-3; Julian Alonso (Spania) - Jaime Oncins (Brazilia) 4-6, 7-6, 6-1; Gaston Etlis (Argentina) - Roberto Jabali (Brazilia) 6-4, 6-1; Jim Grabb (SUA) - Luis Adrian Morejon (Ecuador) 7-6, 7-6.

■ În turneul de la Key Biscayne vor fi patru prezențe românești: Irina Spîrlea (cap de serie nr. 6) și Ruxandra Dragomir (favorita nr. 22) sînt calificate direct în turul doi, iar Cătălina Cristea va juca în primul tur cu americana Lindsay Lee, beneficiara unui wild-card. Pe tabloul masculin va fi prezent Adrian Voinea care, dacă va trece de turul inaugural, se va "intersecta" din nou cu Pete Sampras, nr. 1 mondial.

Baschet, NBA

Bullets - a doua victorie consecutivă în deplasare

La al doilea meci consecutiv în deplasare, Washington Bullets a obtinut un nou succes: 86-85, cu Dallas Mavericks. După cum o arată și scorul, partida nu a fost una ușoară pentru Mureșan&Co, victoria fiind realizată în final. La scorul 85-84 pentru echipa din Dallas, cînd rămăseseră mai puțin de două secunde din timpul regulamentar, Chris Webber (Bullets) i-a pasat excelent lui Calbert Cheaney, iar acesta din urmă l-a depășit pe Derek Harper (Mavericks), marcînd două puncte care au valorat cît o victorie. Deși a jucat doar 16 minute, Ghiță Mureșan și-a trecut în cont 11 puncte și 4 recuperări. Cel mai bun marcator al oaspeților a fost Chris Webber (20 puncte), urmat de Juwan Howard (17 puncte, dar și 14 recuperări), în timp ce, de la Mavericks, s-a remarcat Michael Finney (18 puncte). Un alt meci în care scorul final a fost decis în ultimele secunde s-a disputat la Chicago, între Bulls (lidera Diviziei Central, cu 57 de victorii și doar 9 înfrîngeri) și San Antonio Spurs (penultima în Divizia Midwest, avînd 16 victorii și 48 de înfrîngeri). În ciuda diferenței de valoare, oaspeții și-au vîndut scump pielea, luptînd de la egal la egal cu campioana en-titre, cel care a adus liniștea în tribune (după prelungiri!) fiind același Michael Jordan. În prelungiri, Seattle a condus cu 86-83, dar gazdele au egalat la 87. La ultimul atac al "taurilor", Jordan a fost faultat, tot el transformînd cele două lovituri libere dictate. De altfel, "Air" a fost cel mai eficace jucător al întîlnirii, cu 32 de puncte (și 18 recuperări), în timp ce Gary Payton (SuperSonics) a încheiat partida cu 14 puncte, 12 recuperări și 14 pase decisive. Pierzînd, în deplasare, în fața formației New York Knicks, canadienii de la Vancouver Grizzlies și-au trecut în cont cea de-a 14-a înfrîngere consecutivă, ei deținînd și cel mai slab bilanț al sezonului: 11 victorii - 57 de înfrîngeri.

Scottie Pippen (Chicago Bulls), dreapta, în duel cu Sam Perkins (Seattle Supersonics)

Rezultatele complete: Dallas Mavericks - Washington Bullets 85-86; Toronto Raptors - Philadelphia 76ers 117-105; Indiana Pacers - Minnesota Timberwolves 115-97; New Jersey Nets - Houston Rockets 89-97; New York Knicks - Vancouver Grizzlies 98-73; Chicago Bulls - Seattle Supersonics 89-87; Phoenix Suns - Los Angeles Clippers 111-121; Portland TrailBlazers - Sacramento Kings 92-87.

Bundesliga în direct

A început lupta pentru licența profesionistă

■ *corespondență din Germania, de la Mihai Rusu*

Cele 36 de cluburi germane angrenate în competiția primelor două ligi profesioniste din Bundesliga sînt obligate de către federația de specialiate ca în cursul acestei săptămîni să-și prezinte dosarele cu cifra de afaceri. Contabilii federali vor cerceta încasările, cheltuielile, sumele provenite din sponsorizare, precum și profitul realizat sau datoriile înregistrate în urma operațiunilor financiare, pentru ca în final să se stabilească solvabilitatea unităților sportive de fotbal. Cert este că, doar 11 din 36 de cluburi ale Bundesligii beneficiează de o situație avantajoasă în sensul primirii sau prelungirii licenței profesioniste, spre deosebire de celelalte 25 de candidate, care "s-au remarcat" printr-un bilanț negativ, ceea ce pune sub semnul întrebării continuarea activității sportive. Datoriile estimate de experți se ridică la circa 600 de milioane DM, iar cauza principală pare a fi cazul Bosman, care, pe de o parte, a determinat o explozie a salariilor jucătorilor și antrenorilor, iar, pe de altă parte, a redus (dacă nu chiar anulat) sumele ce urmau a fi încasate în urma transferurilor. Dacă anul trecut federația germană "a închis ochii" cu privire la acordarea licențelor, dînd timp cluburilor pentru a se reface după urmările afacerii Bosman, în sezonul viitor forul din Frankfurt rămîne fidel legilor sale, cerînd echilibrul financiar absolut necesar, pentru ca echipele înscrise în Bundesliga să-și poată desfășura activitatea în mod corespunzător.

În lupta cu normativele federale, cluburile amenințate cu falimentul recurg la tot felul de artificii, în cadru legal însă, prin care încearcă să reziste și să facă fată tuturor cerințelor. Spre exemplu, Arminia Bielefeld "a vîndut" patru jucători echipei regionale Hessen Kassel, care urmează să-i vireze în cont suma de 2,5 milioane DM, mult mai important fiind faptul că "pachetul" respectiv nu mai figurează pe lista de salarizare a clubului. Iar aceasta oferă federației o nouă sursă de bani, căci la un capitol anume, Arminia figurează cu încasări de 2,5 milioane, astfel că se poate vorbi chiar de o "balanță excedentară". Doar în acte, bineînțeles.

Eintracht Frankfurt se află într-o stare cu mult mai dificilă, clubul de mare tradiție avînd un minus de cîeva milioane DM, peste care se suprapune și lipsa perspectivelor sportive. Dar cum Frankfurt, orașul băncilor germane, nu poate fi eliminat din circuitul de fotbal, beneficează acum de sprijinul și influenta unor fosti membri ai consiliului de administrație, așa cum este primarul general, Walter Wallmann, prin a cărui contribuție fie că s-au anulat unele datorii, fie că au fost prelungite la termene de lungă durată. Interesant este faptul că o bancă a renunțat la 3 milioane DM, o alta din Stuttgart se arată "mai blîndă" cu plățile respective, iar puternica Deutsche Bank oferă alte 2 milioane. Cu doar 6 milioane datorii, dar și cu un buget drastic scăzut, de la 21 la 12 milioane DM, Eintracht crede că va primi licența, astfel că intervenția primarului asigură continuitatea procesului de performanță, deoarece oficialii clubului au posibiltatea de a oferi jucătorilor contractele de angajare.

Mai există și o altă posibilitate în cazul în care se pierde licența de către un club din prima ligă;

Bundesliga sezonului 1997-'98 se va desfășura atunci cu 17 participante, sau numai cu formațiile beneficiare ale "permisului de joc" în cadrul campionatului profesionist german. Fără probleme de acest gen sînt Bayern München și Borussia Dortmund, cu cifre de afaceri de peste 100 de milioane DM, record absolut de altfel, față de München 1860, care a anunțat "doar" 31 de milioane DM încasări totale, profitul fiind de un milion.

O pagină întreagă realizată de cititorii "Monitorului"!

MONITORUL vă pune la dispoziție o pagină în care aveți șansa să vă faceți cunoscute opiniile legate de problemele mai mici sau mai mari cu care vă confruntați. Vă dăm ocazia să reacționați public la orice eveniment și să vă spuneți părerea despre personalități din toate domeniile. Pregătiți-vă să fiți opriți pe stradă sau să fiți solicitați telefonic de reporterii "Monitorului", care vor să afle ce credeți despre ceea ce se întîmplă în Iași și în țară. Sondaje de opinie, interviuri, păreri diverse, dezbateri, sesizări, întrebări adresate oficialităților, toate își vor găsi loc în această pagină pentru a da adevărata noastră imagine despre ceea ce gîndiți. Și părerea dumneavoastră contează. Aveți curajul să o faceți publică, pentru că numai așa puteți schimba lucrurile.

FIRUL SCURT

Ne interesează Zona Economică Liberă?

■ *ministrul român de Externe și viceprim-ministrul R. Moldova au discutat marți posibilitatea înființării Zonei Economice Libere Iași-Ungheni*

Opinii ale managerilor

■ **Cristian Nechifor, director general, "Moldova-Tricotaje" SA**

În primul rînd, Zona Economică Liberă ar duce la scutirea de taxe vamale, ceea ce ar fi foarte bine. Și nu numai asta. Să închiriezi spații de depozitare și de producție fără să plătești taxe vamale, marfa să stea acolo fără să plătești penalități, numai asta ne-ar scăpa de niște cheltuieli. Se întîmplă uneori să-ți vină marfă în vamă și să nu fie foarte urgent, dar dacă o lași acolo trebuie să plătești taxe. Dacă ar exista Zona Economică Liberă, taxele acestea nu ar mai exista și ne-ar ajuta mult acest lucru. Părerea mea este că toată lumea ar avea de cîștigat de pe urma înființării ZEL.

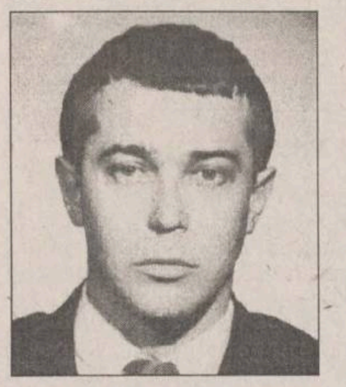

■ **Ioan Costin, director economic, "Unirea" SA**

Este foarte interesantă înființarea unei Zone Economice Libere. Noi deja am depus cerere pentru acordarea de spații pentru a ne desfășura o activitate într-o astfel de zonă. Ne-ar facilita o piață de vînzare pentru produsele noastre. În plus, am putea să frămîntăm semințele de floarea-soarelui cu care lucrăm. N-ar mai fi nevoie să ne ducem în sudul țării; ne-ar fi mai ușor în Republica Moldova, mai aproape. Am putea coopera mai ușor cu R. Moldova, care are pămînt bun pentru floarea-soarelui.

■ **Sergiu Ambrono, director general, "Moldoplast" SA**

Nu știu dacă avem, deocamdată, certitudinea că nu e tot o dorință înființarea Zonei Economice Libere. Pentru noi ar fi o mare realizare înființarea unei asemenea zone. Din toate motivele. Fiind la granită cu R. Moldova și cu Ucraina, vom avea posibilitatea să refacem legăturile cu fosta parte sovietică, legături care s-au întrerupt. Și vom avea avantaje care țin de construirea unor spații de depozitare, de producție. Practic, trebuie, însă, să văd care este proiectul, dacă vom fi primiți acolo. Trebuie văzut concret la ce se referă zona asta. Numai că trecem cu piciorul cîtiva kilometri într-o zonă liberă nu e de ajuns. Deocamdată, noi avem motive să fim mulțumiți de încheierea acestui protocol, dar să-l vedem realitate. Și mai știm că nu toate zonele economice libere din România sînt valorificate.

■ **Octavian Păcurici, director tehnic, "Lactis" SA**

Deocamdată, nu este decît o hotărîre politică. Din cîte știu eu, nu toate zonele economice libere care au existat sau există în România au funcționat. Intenții în zona Iașului au mai fost, dar nu s-au pus în practică. Trebuie să ținem cont că drumul spre iad e pavat cu intenții bune. În principiu, este o idee bună. Dar rămîne să vedem cum se împlinește material. Iar societatea noastră ar avea mai puțin de cîștigat. Dacă am avea contracte puternice cu țări din Comunitatea Statelor Independente, ne-ar ajuta. Dar nu prea e de dorit acest lucru. Ei sînt cam mafioți și nu vrem să-i hrănim pe ruși pe degeaba. Mai degrabă spre Piața Comună. Zona Economică Liberă este, totuși, un germene de speranță pentru viitor, dar trebuie făcută bine. Nu cum facem noi, ci cam cum fac nemții.

Ce cred ieșenii

■ **Constantin Mitu, 58 de ani, pensionar**

Probabil, o asemenea zonă ar fi în avantajul industriei ieșene, care nu a prea scos capul în ultimii ani. Am înțeles că sînt niște facilități, niște scutiri de taxe care ar ajuta industria. Asta, la urma-urmei, ar fi bine pentru toată lumea, că ar însemna, poate, să fie și produsele mai ieftine.

■ **Mihaela Stan, 24 de ani, studentă**

Deși nu mă pricep la probleme economice, cred că asta ar fi în avantajul Iașului, că ar veni mai multă lume să vîndă produse aici, că ar fi mai ieftine. Cred că Iașul este prea puțin dezvoltat și înființarea ZEL l-ar ajuta.

■ **Mihai Diaconu, 46 de ani, economist**

Despre zona asta s-a tot vorbit, dar se pare că foștii guvernanți nu au vrut să audă de ea. Dacă ăștia noi vor, e foarte bine, numai să se facă bine lucrul ăsta, într-adevăr să fie bine pentru noi. Nu numai pentru cei din Republica Moldova. Că ei și așa vînd prin piețe de toate, se mai descurcă și ei pe spatele nostru. Dar trebuie să profităm și noi de ei.

■ **Ioana Andronici, 39 de ani, secretară**

Eu știam că ZEL există deja, dar dacă acum se înființează, tot e bine. Asta înseamnă că ne va fi mai bine, într-un fel sau altul. Chiar dacă nu știu cum o să mă avantajeze pe mine personal, poate că în felul ăsta, în timp, o să înceapă să se miște unele lucruri.

■ **Eugenia Tocilescu, 33 de ani, comerciant**

De cîte ori s-a spus despre lucrul ăsta? De multe ori. Pînă n-om vedea cu ochii noștri, eu nu mai cred. Că în campania electorală s-au promis multe lucruri, dar nu s-a făcut nimic. Absolut nimic. Să vedem întîi și după aia o să spunem că e bine sau rău. Să se dezvețe de promisiuni și să ne arate fapte.

■ **Ion Irimia, 47 de ani, muncitor**

Nu mă pricep la așa ceva și nu mă interesează. Toate chestiile astea sînt făcute tot pentru ăia cu bani, ca să mai cîștige ăștia. Nu-mi mai trebuie să aud că au făcut ceva și o să ne fie bine nouă. N-o să ne fie. Tot așa o să rămînem, noi, cei de jos. Tot ăia cu bani o să se îmbogățească.

■ **Ștefan Maracea, 48 de ani, profesor**

Dacă într-adevăr cei de sus fac asta, înseamnă că se gîndesc puțin și la noi, cei din Moldova. Pe de altă parte, nu e bine că au făcut zona asta doar cu cei din R. Moldova. Trebuia făcută și cu Occidentul, că noi de ăia avem nevoie. Moldovenii sînt mai săraci ca noi și nu iese cine știe ce dacă facem afaceri cu ei. Cel puțin asta-i părerea mea.

■ **Geta Calabaca, 45 de ani, patron**

Nu prea știu eu prea bine ce-i aia, dar am mai auzit de asta și am înțeles că va fi bine pentru agenții economici. Dar nu știu dacă firmele mici ar avea vreun avantaj din asta, cum sînt eu. Pe noi, cei care avem o cifră de afaceri mică, o să ne lase să intrăm în chestia asta? Cred că ar trebui, pentru că în felul ăsta ne-ar încuraja pe noi, cei care sîntem nevoiți să plătim sume enorme la stat în timp ce întreprinderile mari sînt scutite sau subvenționate. Eu așa zic.

■ **Florin Pascu, 38 de ani, inginer**

Zona asta ar fi trebuit să se înființeze de mult și să fie nu numai cu moldovenii. Acum nu știu în ce fel ne-ar mai putea ajuta. Eu cred că bine o să fie de-abia cînd o să vină investitori străini care să aducă dolari. Că întreprinderile din Iași este greu de crezut că o să se poată dezvolta într-adevăr de unele singure. Dacă n-au putut pînă acum, nici de acum încolo n-o să prea poată. Așa că e cam în ultimul ceas zona asta economică liberă.

■ **Irina Petcu, 44 de ani, casnică**

N-am auzit de așa ceva, dar dacă e ceva de bine, să facă. Eu ce pot să zic? Tot ei între ei știu să le rezolve și, dacă mai au timp, să se gîndească și la noi! Pe mine alte lucruri mă interesează, nu asta. Așa că în problema asta să facă ce vor.

■ **Costică Luca, 63 de ani, pensionar**

Dacă noi ne înfrățim cu moldovenii și din punctul ăsta de vedere, este bine. Poate în timp o să vedem și țara asta mare. E un pas înainte, mai ales că e cît pe ce să cedăm pentru totdeauna Bucovina. Nu este posibil să-ți vinzi țara pentru nimic. Că nu se știe dacă intrăm sau nu în NATO, dar pămîntul ăla rămîne românesc în veci. **(A consemnat Simona ARADEI)**

50.000 lei pentru cea mai interesantă opinie

O dată pe săptămînă, "Monitorul" acordă un premiu în valoare de 50.000 lei autorului celei mai interesante scrisori publicate la rubrica "Cititorii MONITORULUI pot schimba lumea". Dintre scrisorile publicate în cursul unei săptămîni, o vom premia pe cea care conține opinia cea mai pertinentă asupra unei probleme de larg interes, iar la sfîrșitul fiecărei săptămîni cîștigătorul va fi anunțat în această pagină. Trimiteți, deci, pe adresa redacției, părerile dumneavoastră în legătură cu evenimente care ne privesc pe toți sau despre probleme deosebite cu care vă confruntați. Opinia dumneavoastră valorează mult, iar noi vă dăm posibilitatea să o faceți cunoscută.

CITITORII MONITORULUI POT SCHIMBA LUMEA

Fac mereu calcule. De unde să reduc ca să pot trăi?

Prin intermediul ziarului dumneavoastră, pentru care am o deosebită admirație, datorită modului în care a rezolvat numeroase probleme cu care se confruntă marea majoritate a oamenilor din Iași, prin bunăvoința dumneavoastră, aduc la cunoștință domnului director al RATC Iași și domnului primar al Iașului o situație destul de veche și adusă mereu la cunoștință celor în drept, dar nerezolvată. De mulți ani, toți cei care locuiesc în cartierul CUG se lovesc de aceeași problemă și, parcă intenționat, cineva îi "ajută" să le fie viața cît mai grea. Din discursul electoral al d-lui primar am reținut "că nu va fi numai primar, ci un om pentru oameni". Pentru care oameni? Numai pentru cei din cartierele Copou, Dacia, Canta, cărora li se creează condiții de transport direct cu zona industrială? Dar noi, cei din cartierul CUG, oare nu facem parte din acest oraș sau poate sîntem mai bogați și putem plăti de două ori mai mult transportul în comun față de cei care locuiesc în celelalte cartiere ale orașului? Nu toți cei din zona CUG lucrează în centru (numai spre centru avem legătură de transport - traseul 9/9 barat - și, sporadic, traseul 10, CUG-Dacia).

Așa că i-aș ruga pe domnul director al RATC și pe domnul primar să facă un calcul: soț și soție la TEROM SA Iași, cu un salariu brut de 237.000 lei, din care: 90.000 lei abonament transport, 80.000 lei întreținere, 50-60.000 lei energie, RTV, telefon și multe altele. În cazul de față, soțul salariat la TEROM a suferit o intervenție chirurgicală care a costat, în noiembrie anul trecut, 600.000 lei; este nevoit a o suporta și pe a doua, în luna aprilie a.c., pe care a tot amînat-o deoarece numai implantul de cristalin și tratamentul necesar operației costă circa un milion lei. Nemăsurată îmi este amărăciunea făcînd mereu calcule; de unde să mai reduc, să pot trăi? Așa că speranța sper să o găsesc prin bunăvoința intervențiilor dumneavoastră la cei ce pot lua decizii în rezolvarea acestei situații cu transportul, ca să nu mai plătim dublu. Mai menționez că la noi în cartier, cu ani în urmă, s-au făcut investiții prin construcția traseului de tramvai nr. 15, momentan linie moartă. Nu ar putea fi utilă din nou?

Ortansa PLUGARU, Șos. Nicolina, nr. 88, bl. 1001, sc. C, et. 2, ap. 9, Iași

Propuneri pe adresa conducerii RATC

Referitor la materialul "Desființarea posturilor de taxator - o măsură prea puțin gîndită", semnat de Mihaela D. și publicat pe 14 martie în pagina de opinii, doresc să fac alte două propuneri conducerii RATC Iași:

1) Să rămînă desființate toate posturile de taxator și să se desființeze și toate posturile de controlor, controlul biletelor sau abonamentelor de călătorie urmînd a se face, prin sondaj, de către unii salariați ai regiei, care, pe lîngă sarcinile normale de serviciu, să aibă și anumite atribuții de control (similar sistemului care se practică pe CFR).

2) Înființarea unor posturi de "conductori", cîte unul la fiecare vagon, care să facă echipă cu vatmanul și să se ajute, la nevoie, reciproc.

Conductorul trebuie să aibă și un post mobil în vagon (nu pe scaun), să elibereze bilete, să observe dacă funcționează compostoarele, să controleze călătorii dacă au legitimații de călătorie, să vegheze la păstrarea ordinii în vagon, să nu admită deteriorarea mobilierului etc... Această cale de mijloc între taxatorii ineficienți și controlorii cu un comportament necivilizat ar rezolva mai bine problemele RATC.

D. TODERAȘ, str. Străpungere Silvestru, bl. C3, sc. B, et. 6, ap. 25, Iași

ASTA E PĂREREA MEA

Nu revendicăm teritorii, dar nici nu renunțăm la ele

Intr-un articol publicat în această pagină săptămîna trecută, sub semnătura Doinei Cristea, purtînd titlul "Cine mai revendică azi teritorii?", se pledează cu argumente fragile pentru renunțarea la teritoriile luate României cu hapca, azi aflate între granițele Ucrainei. E vorba, în speță, de Bucovina de Nord, cu Cernăuțiul, vechi centru de cultură românească, de ținutul Herța și de Insula Șerpilor, cedată printr-un act semnat de Petru Groza, primul șef de guvern comunist, din motive strategice militare sovietice.

Să ne concentrăm puțin asupra argumentelor, în esență aparținînd istoricului Giurăscu. După cartea tatălui său am învățat istoria românilor. De fapt, presa de la noi abundă în articole care pendulează între ideea de a nu "ceda nici un petec de pămînt" și aceea de a face "sacrificiii istorice", cum zicea președintele țării, Emil Constantinescu, într-un moment crucial, cînd se va hotărî intrarea noastră în NATO, cînd trebuie să încheiem un tratat de prietenie cu vecina de la Răsărit, Ucraina, chiar dacă acesta va fi întrucîtva compromițător.

În materialul menționat se invocă, și asta o fac mai toți susținătorii ideii de renunțare, cazuri asemănătoare, ca Germania, Polonia, Austria, Finlanda etc. Dar cazul nostru e cu totul aparte; nu suferă comparații, prin particularitățile lui. Ce i s-a luat Poloniei la Est i s-a dat către Apus, Ruhr-ul german, cea mai industrializată regiune. Apoi, partea cedată de polonezi sovieticilor a mai aparținut de-a lungul istoriei Rusiei țariste. Să nu ne amăgim cu Europa Unită, visată aproape de toți - sincer, și eu o visez și nu de azi -, despre care autoarea spune că ar fi " o comunitate bazată pe prietenie, înțelegere, acea mare familie europeană"...etc. Este, deocamdată, pasărea de pe gard. Și mai zice colaboratoarea noastră: "...noi, vremelnicii trecători ai acestei țări, nu avem dreptul moral de a-i amaneta vitorul". O fi adevărat, numai că nu avem dreptul nici să-i sacrificăm trecutul și să-i desconsiderăm prezentul. Trecut, prezent, viitor, aceste oglinzi ale istoriei unui popor, trebuie să meargă mînă în mînă, sprijinindu-se reciproc, fără atît de dureroase sacrificii, fără renunțarea expresă la un drept cîștigat prin jertfe și pentru care ne-ar blestema generațiile viitoare dacă am renunța la el atît de ușor. Deocamdată, recunoaștem granițele actuale, pentru că altă soluție nu există, dar la teritoriile noastre istorice, la românii de dincolo nu avem dreptul să renunțăm. Ne-am pierde și bruma de demnitate ce ne-a rămas.

Virgil POIANĂ

DIN TELEFOANELE ȘI AUDIENȚELE ZILEI

271.271

Rubrica "Din telefoanele și audiențele zilei" are menirea de a asigura un dialog direct între cititori și reprezentanții principalelor instituții publice. In cadrul acestei rubrici cititorii își pot exprima opiniile în legătură cu diverse probleme locale și de interes național. Cititorii sînt rugați să folosească un limbaj decent și să nu aducă acuzații nefondate. Pentru atestarea veridicității afirmațiilor făcute, materialele prezentate la redacție pot fi însoțite de copii xerox ale unor acte doveditoare. De asemenea, semnatarii trebuie să lase un număr de telefon la care pot fi contactați pentru relații suplimentare.

Redactorul de serviciu răspunde apelurilor dvs. la numerele de telefon 271271 și 172557, între orele 8.00-24.00

Pe strada Țuțora, RATC va înlocui asfaltul cu pavele

Dumitru Garofeanu, din strada Țuțora nr. 4, ne-a telefonat să ne invite pe strada respectivă, unde, pe o suprafață de circa 100 m, RATC a efectuat reparații la calea de rulare a tramvaielor. De-a lungul șinelor au rămas însă șănțulețe adînci de circa 30 cm. În felul acesta, circulația mașinilor se desfășoară anevoios și există în permanență pericolul de accidentare sau de deteriorare a subansamblelor automobilelor.

Am luat legătura cu directorul RATC, domnul Gârlea, care ne-a transmis următoarea informație: "Regia a început reparația capitală a căii de rulare de pe traseul liniei 5, care constă în ridicarea șinelor, schimbarea traverselor, înlocuirea tronsoanelor cu uzură avansată. Cu ocazia reparației se va adopta altă soluție tehnică de refacere a intervalului dintre șine, deoarece umplerea cu asfalt nu dă rezultate bune. Datorită vibrațiilor și trepidațiilor ce se produc cînd circulă vagoanele, cu timpul apar acele denivelări în carosabil și șine. Pentru acest motiv, asfaltul va fi înlocuit cu pavele, care permit o mișcare pe verticală mai elastică, fără a se scufunda în infrastructura străzii. În cursul acestui an sperăm să putem reface cum trebuie căile de rulare".

Noile tarife pentru închirierea căsuțelor poștale

Ion Cazan, din Iași, ne-a telefonat la redacție, în seara de 18 martie, pentru a ne solicita unele lămuriri privind majorarea tarifelor unor servicii.

"Am aflat că s-au schimbat tarifele pentru închirierea căsuțelor poștale și aș dori să aflu care sînt acestea. Totodată, aș vrea să știu dacă, pentru cei ce au achitat în avans abonamentul, se vor percepe majorări".

Noile tarife practicate de RA Poșta Română pentru închirierea căsuțelor poștale sînt următoarele: abonament căsuță poștală nominală pentru persoane fizice - 2500 lei/lună; abonament căsuță poștală nominală pentru persoane juridice - 5000 lei/lună; abonament la o căsuță poștală nenominală ("la secret") pentru persoane fizice sau juridice - 15.000 lei/lună. Indiferent de perioada de folosință, se încasează o garanție pentru căsuța poștală, în valoare de 9000 lei, ce se restituie la expirarea abonamentului. În ceea ce privește a doua întrebare, vă putem informa că "abonamentele existente la data majorării tarifelor, pentru perioada de pînă la trei luni, nu se vor recalcula, urmînd ca numai pentru perioada ce depășeste acest termen să se încaseze de la abonați diferența pînă la noua valoare tarifară" (conform Ordinului 206/19 februarie 1997, al ministrului Comunicațiilor).

Plata alocațiilor la domiciliu nu este o soluție eficientă

Dumitru Știrbu, din Iași, str. Străpungerea Silvestru nr. 16, bl. T 1-B, tronson 5, et. 2, ap. 11, ne-a telefonat la redacție, în seara de 18 martie, pentru a-și spune părerea despre sistemul de achitare a alocațiilor pentru preșcolari.

"Nu consider acest sistem de plată la domiciliu eficient, deoarece, pe lîngă altele, volumul imens de muncă al factorului poștal nu permite onorarea în timp util a plății alocațiilor la domiciliu. Eu încă mai aștept alocația pentru copil. M-am deplasat, în nenumărate rînduri, la Of. Poștal Cuza Vodă, la care sînt arondat, pentru a afla dacă factorul poștal nu a lăsat cuponul la ghișeu, însă mi s-a spus să aștept liniștit acasă. Și eu și soția lucrăm numai în schimbul I și nu are cine primi banii, pînă ajungem noi acasă. Oricum, nu am găsit nici măcar un aviz pentru a mă putea deplasa la ghișeul oficiului. M-am adresat, în scris, luna trecută, la ghișeul de reclamații, pentru a le sesiza unele aspecte și nemulțumiri, fără a mi se da un număr de înregistrare la reclamație. Ar fi necesar să se găsească o altă modalitate de plată, deoarece cea aplicată acum este ineficientă".

În seara aceleași zile am luat legătura cu dna Albu, de la Oficiul Poștal Cuza-Vodă, care ne-a comunicat că, după graficul afișat în interiorul oficiului, dl Sîrbu este planificat a primi alocația în data de 24 martie.

În ce situații sîntem scutiți de plata întreținerii?

Monica T., din Iași, str. Socola 18, bl. H2, ne-a telefonat la redacție, în seara de 18 martie, nemulțumită de atitudinea unor administratori de bloc și de măsurile dictatoriale pe care le iau aceștia doar față de unii locatari.

"Unii administratori de bloc nu cunosc legea sau nu vor să știe de ea. Avînd copilul bolnav, ce necesita supraveghere permanentă, am rugat-o pe mama mea, domiciliată într-un alt carter ieșean, să locuiască la mine, pentru a-mi supraveghea copilul. A stat permanent la mine două luni, timp în care am trecut-o la întreținere, pe lista mea de plată. La domiciliul ei însă a continuat să fie prezentă (pentru aceeași perioadă), pe listele de plată la întreținere, cu toate că anunțase administratorul de această lipsă. La fel am pățit și eu anul trecut, cînd am lipsit o lună din localitate, pentru tratamentul copilului. Cum este posibil să fii trecut la plata întreținerii dacă lipsești din locuință o perioadă mai mare de timp? Oare nu se mai acordă scutire la plată în astfel de cazuri?"

Vă putem informa că persoana ce lipsește temporar din locuință, mai mult de o lună, poate fi scutită de plata cheltuielilor aferente consumului de apă, a taxei de canalizare, a ridicării gunoaielor, vidanjării, consumului de energie electrică pentru iluminatul părților comune, pentru funcționarea hidroforului, a plății energiei electrice consumate de ascensor și consumului de gaze repartizat după numărul de persoane. Scutirea la cheltuielile de întreținere se poate acorda numai la cererea scrisă adresată de cei în cauză comitetului asociației de locatari.

Comunicat

Consiliul Județean Iași - Centrul de Sprijin Familial și Ocrotire a Copilului organizează acțiunea "Zilele Asistenței Sociale în România" - ediția I, la inițiativa Asociației Asistenților Sociali Profesioniști și a Fundației "World Vision" România.

Manifestările se vor desfășura în perioada 17-23 martie 1997 în orașele București, Iași (21 martie, orele 13,00, în Sala Galbenă a Prefecturii), Cluj-Napoca, Craiova, Timișoara și Reșița. În fiecare din orașele menționate, în această perioadă vor avea loc prezentări și dezbateri pe teme de interes major pentru practica asistenței sociale. Echipe de voluntari vor distribui materiale informative, pliante, broșuri, fluturași ce vor conține informații referitoare la manifestare.

"Zilele Asistenței Sociale în România" reprezintă prima acțiune de acest fel desfășurată în țara noastră. Prin aceasta, asociația își propune să faciliteze cunoașterea rețelei de asistență socială, să prezinte specificul muncii într-o organizație non-guvernamentală, în structurile de stat și administrație locală, să sensibilizeze și să informeze publicul larg despre problemele de asistență socială, punctînd rolul presei în mediatizarea acestora.

Pentru desfășurarea acțiunii "Zilele Asistenței Sociale în România" - 1997, Centrul de Sprijin Familial și Ocrotirea Copilului Iași, organizatorul acțiunii, se bucură de sprijinul Consiliului Județean Iași, al Fundației "World Vision" România și al SC Nord-Est SA Iași.

Actualitatea în catren

Directorul BANCOREX, Răzvan Temeșan a făcut unele manipulări frauduloase de valută în banca pe care a condus-o și, în prezent, este cercetat. Epigramistul C. Iurașcu găsește de cuviință să-l tachineze într-un catren:

Că Temeșan, prin procedee-ascunse,
O fi făcut delapidări bancare
Nu-i cazul să se teamă, căci ajunse
Tot la o bancă: cea de acuzare.

Constantin IURAȘCU

Eugen ACASANDREI

Colțul vedetei

Daniel Iordăchioaie: publicul din România a uitat să guste arta

"Rac" prin excelență, Daniel Iordăchioaie a poposit deunăzi la Brăila, unde a purtat o scurtă conversație cu reporterii "Monitorului". Afectat de relele din țară, el are un aer pesimist, de om resemnat. A evitat publicitatea, acesta fiind "primul interviu acordat presei în 2 ani și jumătate". Nici muzica nu-l mai interesează foarte mult. S-a obișnuit să piardă, zilnic, ore întregi în fața calculatorului, iar în rest să... scrie proză.

"Mi-a pierit cheful să mai urc pe scenă"

Publicul a devenit foarte dificil. A uitat să guste arta. Nu-l mai interesează. Foarte mulți vin la spectacol să se vadă cu vecinii, să comenteze tot timpul. Mi-a pierit cheful de a ieși pe scenă. Atît timp cît concepția acestui popor nu se va schimba, nu va ieși nimic. Prefer să stau în fața computerului, să mă plimb prin Internet. Sînt un "rac", un om care face întotdeauna ceea ce-și dorește. Sînt introvertit, iar cînd nu-mi convine ceva, mă retrag și nu mă mai interesează. Ca acum, mai ales că am avut foarte multe necazuri și probleme în ultimii 2 ani.

Un pesimist cam nervos, care se defulează prin scris

Nu sînt pesimist din plăcere, cum cred mulți, sînt pesimist de nevoie, pentru că așa mă apăr foarte bine de relele inerente. Cînd mă enervez, scriu. Iată un mic text: ***"Cioburile de creier care au apărut cînd mi-am dat seama că există Dumnezeu erau toate ideile mele laice. Cioburile de inimă ce vor apărea cînd îmi voi da seama că nu te iubesc vor fi iluziile mele de pînă atunci. Așa că încearcă să mă faci să te iubesc așa cum cred în Dumnezeu, ca să-mi păstrez integritatea corporală"***.

Chestia e că nu-ți alegi tu drumul în viață. Te naști cu niște talente și cînd ți se ivește ocazia, te apuci de treabă. Dacă voi mai face vreodată cu tot sufletul meseria, voi pleca în altă parte. Aici nu se poate. Nu am pentru cine. **(A consemnat Daniela-Iulia SGÂRCITU)**

Un bulgăre de gheață cu un diametru de 40 de kilometri se plimbă printre stele

Cometa Hale-Bopp se arată, în aceste zile, și pămîntenilor

■ *cea mai strălucitoare cometă zărită în acest veac a călătorit 4200 de ani, pentru a ni se înfățișa în toată splendoarea* ■ *zilele următoare sînt cele mai prielnice observației* ■ *de-abia peste trei milenii, cometa va mai putea fi văzută de pămînteni*

La 22 martie, vom fi la un pas de înfrățirea cu cometa Hale-Bopp

Un adevărat ghețar fuge cu o viteză amețitoare prin spațiul interplanetar. În vremea în care vechii egipteni înălțau piramidele, cu patru mii de ani în urmă, el ajungea la marginea sistemului nostru solar. De atunci încoace, acest corp ceresc se apropie, cu fiecare clipă, de Terra. Ochii celor pasionați de astronomie vor fi ațintiți, în zilele următoare, către cer. Asta deoarece cometa **Hale-Bopp** (numită după cei doi astronomi care au descoperit-o, în iulie 1995), de departe cea mai strălucitoare dintre cometele vizibile de pe Pămînt, în acest secol, poate fi observată cu ochiul liber, mai ales între 26 martie și 11 aprilie. De fapt, începînd chiar din 20 martie, ea se va înfățișa, sus, pe cer, către nord-vest, imediat după lăsarea serii. La 22 martie, cometa Hale-Bopp va fi cel mai aproape de noi; de ea ne vor despărți, atunci, doar 197 milioane de kilometri, distanță aproape insignifiantă în comparație cu imensitatea Spațiului.

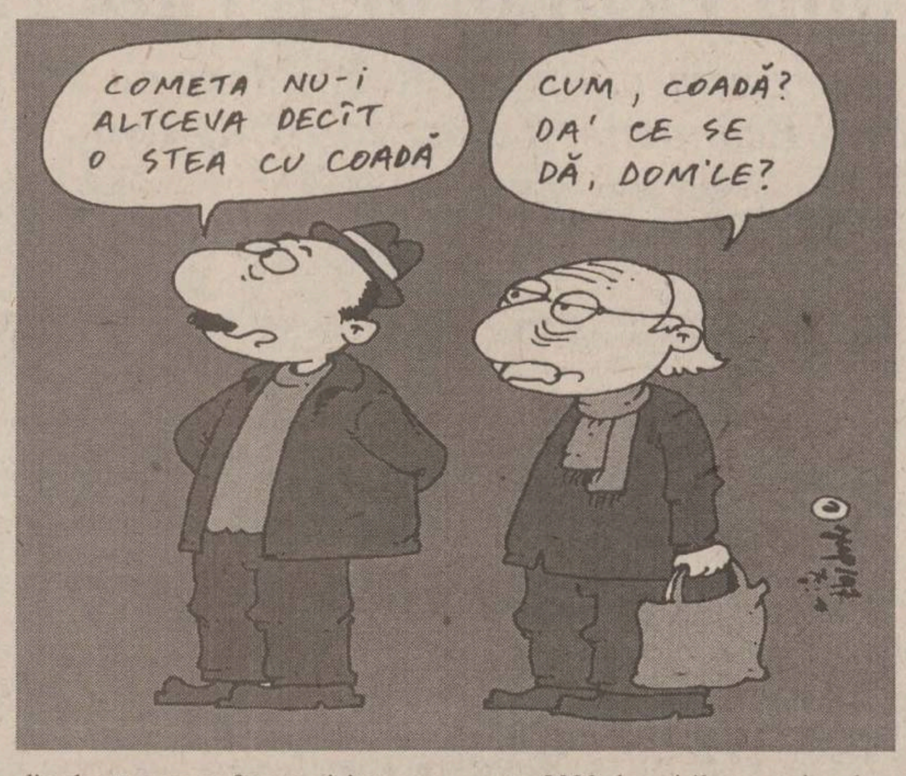
COMETA NU-I ALTCEVA DECÎT O STEA CU COADĂ
CUM, COADĂ? DA' CE SE DĂ, DOM'LE?

Un imens ghețar plutitor prin spațiu

Față de celebra cometă a lui Halley, **Hale-Bopp** are o strălucire de două ori mai mare, avînd în jurul său o adevărată ***"atmosferă"*** și, în urmă, o coadă luminoasă enormă, cu lungimea de peste 30 de milioane de kilometri. Nucleul cometei, cu diametrul de aproape 40 de kilometri, este format din gheață, ceea ce face ca vizitatoarea din alte lumi să nu fie, practic, altceva decît un imens ghețar plutitor prin spațiu. Nucleul eliberează în permanență cantități mari de gaz, iar stratul superficial de gheață determină apariția unor ***"grăunțe"*** de praf, ce difuzează lumina, cauzînd, astfel, apariția ***"coamei"***. De fapt, **Hale-Bopp** are două cozi, clasice pentru orice cometă: una roșie, formată din praf, iar cealaltă albastră și mult mai lungă, de origine ionică. Pentru a putea observa acest inedit fenomen ceresc, pe care doar urmașii noștri de peste 3000 de ani îl vor mai vedea, trebuie să ne deplasăm într-o zonă în care nu vom fi deranjați de luminile înconjurătoare, de preferință în locuri pustii. Poluarea reprezintă și ea un factor de care trebuie să ținem seama într-o observație astronomică: un cer curat, fără fumul de la fabrici și uzine, ne va permite să observăm mult mai bine interesantul fenomen astronomic. Fiindcă, de ce să n-o recunoaștem, apropierea cometei **Hale-Bopp** de Pămînt este un adevărat eveniment, pentru întreaga planetă. **(Ciprian IEȘAN)**

COCKTAIL

Deghizat în fanatic religios

Inspectorul fiscal și-a scăpat pe jos o jumătate de mustață în timpul controlului

Luni, la Tel Aviv, inspectorii fiscali au derulat cea mai spectaculoasă operațiune de control din ultima vreme. Avînd ca obiectiv cartierul Bnei Brak, fieful ultraortodoxiei, inspectorii s-au deghizat în fanatici religioși, pentru a căpăta încrederea celor vizați. Într-adevăr, rezultatele au fost peste așteptări, fiind depistate, cu această ocazie, numeroase cazuri de evaziune. Un post local de televiziune a filmat întreaga operațiune, pe peliculă imprimîndu-se și un episod hazliu. Unul din cei 44 de inspectori deghizați s-a mișcat cam imprudent la intrarea în magazin, motiv pentru care jumătate de mustață i s-a desprins și a căzut jos, în rîsetele clienților.

Lumea nu se mai înghesuie să-și bronzeze pielea pe plajele din Miami

500 de delincvenți proaspăt eliberați pun pe butuci turismul din Florida

Recenta eliberare din penitenciarele Floridei a 500 de deținuți, cunoscuți ca avînd un comportament violent, e de natură să provoace pagube serioase industriei turismului din acest stat american. Asta mai ales după declarația televizată a șerifului John McDougall: "Nu aș spune nimănui, nici chiar familiei mele, să vină în acest stat. Cred că este foarte periculos". În ultimele zile, sute de oameni din Anglia, Germania, Franța etc. și-au contramandat excursiile în Florida, din teama de a nu deveni victime ale delincvenților.

De data aceasta, omul a fost victimă

Taurul a aruncat cu calul în picador

Eduardo Funtanet, picador mexican în vîrstă de 33 de ani, a fost foarte grav rănit în timpul coridei de duminică, din Mexico City, zbătîndu-se acum între viață și moarte. Incidentul a demarat în clipa în care taurul a reușit să împungă calul picadorului. Călărețul s-a dezechilibrat, a căzut, iar șaua s-a răsturnat peste el. Imediat, taurul a prins calul în copite și l-a aruncat cu putere în capul omului. Cu greu, echipa de intervenție a reușit să scoată tînărul picador din arenă, transportîndu-l în grabă la spital. În schimb, calul a murit sub furioasele lovituri ale fiarei.

Istoria Americii, pusă pe linia de plutire

Iahtul cu care John F. Kennedy a luat premiul de viteză și-a schimbat stăpînul

Un iaht cu care defunctul președinte american John F. Kennedy **(foto)** a cîștigat o cursă de ambarcațiuni cu vele, pe cînd era adolescent, a fost restaurat de actualii proprietari. Ole Anderson și Marshall Chapman au cumpărat ambarcațiunea, lungă de 22 de metri, la o licitație organizată anul trecut și au plătit pe ea 19.800 de dolari. În primul rînd ei au dat jos învelișul din fibră de sticlă, vechi de 30 de ani, pentru a ajunge la carena originală a vasului, făcută din lemn. Proprietarii iahtului "Flash II" nu intenționează să-l relanseze la apă atît timp cît îl vor deține, dar intenționează să-l păstreze în cea mai bună stare, gata să navigheze în orice moment. John Fitzgerald Kennedy, asasinat la Dallas, cîștigase cu "Flash II" Campionatul Coastei Atlanticului din 1936, organizat la Moriches Bay.

Filmele și actorii

Britanicii pariază pe "The English Patient" la Oscar

Agenții britanici de pariuri au anunțat că marele favorit la premiul Oscar pentru cel mai bun film este, anul acesta, "The English Patient". Nominalizat la 12 categorii, filmul are cota de 1 la 6, la bursa pariurilor, fiind urmat la mare distanță de "Shine", cu 11 la 2. ***"Aproximativ 50.000 de lire sterline au fost pariate pe «The English Patient», iar parte din acești bani au fost mizați chiar de către persoane din industria cinematografică"***, a declarat reprezentantul agenției de pariuri Ladbrokes. Celelalte filme nominalizate la Oscar sînt: "Fargo", "Jerry Maguire" și "Secrets & Lies", care au cote de 7 la 1, 10 la 1 și, respectiv, 25 la 1. Primii doi actori pe care britanicii își pun banii sînt Geoffrey Rush din "Shine" (8 la 13) și Tom Cruise, care, pentru rolul din "Jerry Maguire", a atins cota de 7 la 2. Dintre actrițele nominalizate pentru rolul principal, primele trei locuri în topul preferințelor britanicilor sînt Frances McDormand ("Fargo"), cu o cotă de 4 la 9, Brenda Blethyn ("Secrets & Lies"), cu 3 la 1 și Kristin Scott Tomas ("The English Patient") cu șanse de 4 la 1.

CONCURS MUZICAL MONITORUL

Talon de participare nr. 30 / 1997

Nume, prenume ....

....

Genuri muzicale preferate: ....

....

Orașul de domiciliu.........................

Județul

Întrebare: Faimosul chitarist Richie Blackmore face, în 1997, 35 de ani de carieră. În ce formație și-a făcut el debutul?

a) Deep Purple;
b) Rainbow;
c) Screaming Lord Sutch & The Savages;
d) Sincron;
e) Mondial.
Răspuns: ....

Sponsorii concursului nostru: **Softplus** - București (distribuitor autorizat Warner Bros., BMG, Microsoft), **Alma-Artex** - București (tel.01-6152037, distribuitor Sony-CBS, Castle Communications), **Roton** - Iași (distribuitor Mute Records, Black Mark).

Din "Războiul Stelelor", la mașina de scris

Actrița Carrie Fisher redactează replicile prezentatorilor de la gala Oscarurilor

Actrița Carrie Fisher, cunoscută datorită rolului prințesei Lea din seria "Războiul stelelor", a acceptat să redacteze o parte din replicile celor care vor prezenta gala Oscarurilor din acest an. Fisher a precizat că acceptă, pînă la urmă, aceasta, deși este supărată că mama ei, actrița Debbie Reynolds, nu a primit nici o nominalizare pentru rolul din filmul "Mother". ***"Am o oarecare doză de resentimente, mai ales după ce am văzut interpretările unora din actrițele nominalizate. În plus, sînt o fiică loială"***, a declarat Fisher unei publicații americane. Producătorul spectacolului ce va avea loc pe 24 martie, Gil Cates, a fost nevoit să dea trei telefoane actriței, pînă cînd aceasta a acceptat să discute cu el. ***"Mi-era teamă că o să-mi ceară să apar cu Mark Hamill (Luke Skywalker), să facem un număr oribil, de tip «Războiul stelelor»"***, își explică ea reținerile. Din fericire, Cates vroia doar ca Fisher să se alăture echipei ce va pregăti replicile celebrităților care vor înmîna prestigioasele statuete. ***"Anul acesta nu vor fi cupluri de prezentatori, așa că nu vor mai exista acele dialoguri spirituale pretins spontane, fapt pentru care sînt convinsă că spectatorii vor fi profund recunoscători"***, a mai spus Fisher.

În Malaezia, regimul adopțiilor are alte reguli

Familiile fără copii fură din pădure și apoi înfiază pui de urangutan

Majoritatea familiilor fără copii din insula malaeziană Borneo și-a rezolvat problema într-un chip cel puțin straniu în viziunea unui european. Practici din fire, malaezienii fură din junglă pui de urangutan, pe care apoi îi înfiază. Cum această practică e ilegală, pentru a nu încasa amenzi usturătoare, aceste familii bărbieresc micuții urangutani, îi piaptănă și se străduiesc să le dea un aspect cît mai uman. Autoritățile de la Kuala Lumpur estimează că numărul urangutanilor care cresc pe lîngă casa omului, în calitate de fii adoptivi, ar fi de cîteva mii.

Hoții de maimuțe operează în cele 4 mari parcuri naturale din Borneo

Goana după "copilașii" cu ochi mari și păr roșu, abundent, face ca cel puțin trei-patru maimuțe să dispară în fiecare lună din centrul de repopulare Sepilok, situat în adîncul junglei Sandakan, din statul malaiezian Sabah. Dr. Edwin Bosi, conducătorul acestui centru, a declarat presei că au fost găsite multe animale în gospodăriile din apropire. Adesea, cei care fură urangutanii, îi tund și-i îmbracă cu grijă, pentru a-i face să semene cît mai mult cu oamenii. De exemplu, săptămîna trecută, autoritățile au descoperit un pui de gorilă de trei ani, îmbrăcat în tricou și pampers. Maimuțica a fost dusă înapoi la centrul Sepilok, însă plîngea zile în șir și refuza să mănînce. Acest centru de repopulare a urangutanilor, vechi de 33 de ani, este unul din cele patru de pe insula Borneo. Aici au fost aduse multe maimuțe salvate de la braconieri, traficanți de animale exotice, sau de la gospodăriile din mediul rural.

Cînd cresc mari, urangutanii devin scandalagii și neascultători

Dr. Bosi povestește: "***de obicei, problemele apar cînd urangutanii ajung la maturitate. Atunci ei încep să muște și scapă de sub controlul oamenilor***". De multe ori, exasperați că nu-și mai pot stăpîni animalele, încep să le bată pînă ce acestea, în cele din urmă, mor. Oamenii au fost avertizați, prin mijloace mass-media, să nu mai vîneze urangutani, specie protejată prin lege. Ei riscă să fie condamnați la cinci ani închisoare. Dr. Junaidi Payne, directorul proiectului de protecție a animalelor pe cale de dispariție din Sabah va participa, alături de autorități, la conservarea unor zone prin care să fie asigurată protecția acestor maimuțe. Zeci de mii de maimuțe populau, în trecut, zonele din sud-estul Asiei și sudul Chinei, însă cînd au început să fie vînate, iar habitatul lor natural distrus, numărul lor a scăzut la 20-27.000 în Borneo și Sumatra. **(Cristina LUCAN)**

M fabrica de ambalaje
MULTICOLOR
Printing & Packages S.A.

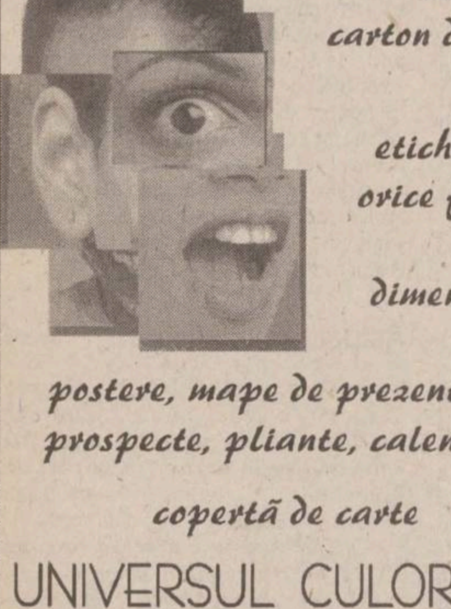

cutii din carton duplex

etichete în orice forme și dimensiuni

postere, mape de prezentare, prospecte, pliante, calendare

copertă de carte

UNIVERSUL CULORILOR

CALITATEA PE CARE O AȘTEPTAȚI DEMULT !
Iași, B-dul Nicolae Iorga nr.4 ☎ 032-232.776, fax: 270.415

CORPO SAN
societate specializată în servicii medicale mobile
oferă
ASISTENȚĂ MEDICALĂ NON STOP

- consultații medicale (adulți și copii) la domiciliul pacientului, cu deplasare la pacient în regim de maximă urgență
- tratamente de urgență la domiciliul pacientului
- transportul și internarea pacientului în cazuri de necesitate
- analize de laborator la domiciliul bolnavului
- tratamente injectabile, intravenoase și intramusculare, la domiciliul pacientului
- eliberarea de rețete în regim compensat, precum și eliberarea altor acte medicale.

Apelați
NON STOP
CORPO SAN
la telefon
113.130
SĂNĂTATEA ESTE BUNUL NOSTRU CEL MAI DE PREȚ!

RTV EUROPA NOVA IAȘI
TV EUROPA NOVA
canal 54

joi, 20 martie, ora 22:00

Aici Europa Nova

"Boala sărăciei" afectează România

Tuberculoza, numită și boala sărăciei,face nepermis de multe victime în țara noastră. Ziua internațională a luptei împotriva tuberculozei, sărbătorită la 24 martie, este un nou prilej de a analiza cauzele cifrelor alarmante și de a reevalua șansele noastre de stopare a fenomenului.

Realizator: Gheorghe Drăgan

S.C. IMPEX ROMCATEL S.A.
SISTEME DE ALARMĂ - garanție 5 ani
DISPECERAT DE MONITORIZARE ȘI INTERVENȚIE
- intervenția imediată a echipei operative a FIRST GROUP of MOLDAVIA
- alarmarea automată prin pager RADIOTEL
SUPORTAREA CONTRAVALORII PAGUBELOR
- produse abonaților noștri în caz de efracție
IAȘI, str. Lascăr Catargi nr.22, ☎ 032-211328, tel./fax 032-211280

CONY SAT
STUDIOUL DE TELEVIZIUNE IAȘI
ora 19.10
CINE BATE LA UȘĂ ?
emisiune în direct
Telefonul telespectatorului
032/230576
Redactor OANA TURCU

JOI
20 martie 1997
Inclus în nr. 64

monitorul Financiar

SECȚIUNEA C
ECONOMIC
UTILITARE
PUBLICITATE

Noi reguli la CEC

Cum puteți obține un credit pentru cumpărarea unui autoturism

■ *dobînda este cuprinsă între 59% la CEC și pînă la 97% la BRD*

În ultimul timp, banii au devenit o problemă acută pentru majoritatea cetățenilor. Din acest motiv, mai multe instituții bancare doresc să vină în ajutorul populației prin punerea la dispoziție a unui număr cît mai mare de servicii bancare. Printre acestea se numără și creditele pentru cumpărarea de autoturisme. Conform informațiilor deținute pînă la această oră, doar un număr foarte mic de persoane apelează la acest gen de servicii, cumpărarea de autoturisme (chiar și fără credite) scăzînd vertiginos în ultimele luni.

Concret, CEC acordă credite pentru achiziționarea de automobile cu o rată a dobînzii de 59%, rambursabile în 5 ani.

Constantin Teculescu, președintele CEC, a declarat că ***“se poate cumpăra orice tip de automobil, indiferent de proveniența și vechimea acestuia. Pentru a veni în întîmpinarea cetățenilor am căzut de acord ca autoturismele să se poată cumpăra nu numai de la magazinele de specialitate, ci și de la persoane fizice”.***

Precizăm că, la solicitatarea creditului, sînt necesare următoarele acte: ***acordul de vînzare-cumpărare, din care să rezulte identificarea și valoarea autoturismului; adeverință din care să rezulte garantarea creditului; garanție imobiliară*** (aceasta nefiind necesară pentru creditele de pînă la 3 milioane lei).

Menționăm că, pînă acum, CEC acorada credite doar pentru mașinile noi, de producție indigenă, sau asambalate în țară, iar rambursarea creditului se făcea în maximum 3 ani. Credite pentru automobile se pot obține și de la Banca Română pentru Dezvoltare (BRD). Astfel, se poate cumpăra orice tip de autoturism de producție autohtonă ori de import. O condiție esențială este ca automobilul ce urmează să fie cumpărat, să fie nou. Spre exemplu, în cazul în care se dorește achiziționarea unui autoturism marca “Dacia”, se va face un venit net (soț și soție), din care se vor deduce cheltuielile curente (întreținere, plata energiei electrice etc.), diferența putînd fi dată ca rate și dobîndă la împrumutul efectuat. Totodată vor mai fi necesari 2-3 garanți (în funcție de valoarea creditului), precum și ipotecă pe un apartament. Să presupunem că un autoturism marca “Dacia” costă 25 milioane lei; persoana în cauză va trebui să acorde cel puțin 40% din valoarea mașinii, adică aproximativ 10 milioane lei. Perioada de rambursare a creditului este de maximum 5 ani, iar rata lunară este, în acest caz, de circa 350.000 lei.

Dobînda este cuprinsă între 95% și 97% - funcție de perioada de creditare (ce este cuprinsă între 3 și 5 ani), ratele situîndu-se în jurul sumei de 950.000 lei/lună. Deci, pentru obținerea unui astfel de credit, venitul lunar net (soț și soție) va trebui să fie în jur de 2 milioane lei. **(Raluca NAVROTESCU)**

Obrazul subțire cu cheltuială se ține

Prețurile parfumurilor ne evaporă economiile

■ *acestea costă între 20.000 și 550.000 lei*

Una dintre primele afaceri profitabile, demarate începînd cu anul 1990, a fost vînzarea produselor cosmetice. Mulți comercianați ieșeni consideră că și în prezent, chiar dacă prețurile unor parfumuri sînt cu mult mai mari decît un salariu mediu, vînzarea acestora este o sursă bună de venituri. În magazinele ieșene, după cum era de așteptat, pe lîngă parfumurile de renume, se găsesc și multe parfumuri contrafăcute.

Prețurile acestor articole care simbolizează lux, eleganță, rafinament și, nu în ultimul rînd, un mod de trai, sînt cuprinse între 20.000 și 550.000 lei, funcție de proveniență, cantitate și calitate. De exemplu, la Magazinul “Moldova”, o apă de colonie “Pavarotti” de 50 ml costă ***355.000 lei***, apa de toaletă “Alain Delon” de 100 ml se poate cumpăra cu ***260.000 lei***, iar un parfum “Gabriela Sabatini” (de 75 ml) costă ***306.600 lei.***

La Magazinul “Central”, unul dintre cele cumpărate parfumuri este “B.U.”, ce are prețul de ***122.000 lei*** (75 ml). La Magazinul “Romarta”, care comercializează o gamă largă de astfel de produse, se pot găsi, printre altele, parfumul “Honey Moon” - la prețul de ***126.180 lei*** (30 ml), after shave “Legendary Harley-Davidson” la prețul de ***121.390 lei*** (50 ml). Magazinul “Florio” practică începînd de ieri reduceri de aproximativ 10-15% la aceste articole. Astfel, un parfum franțuzesc “Silences” (de 75 ml) costă aproxiamtiv ***300.000 lei,*** iar “Perle de Silences” - ***240.000 lei*** (30 ml). La “Galeriile de Artă”, un after shave “Lacoste” de 100 ml costă ***290.000 lei;*** o apă de colonie “Al Pacino” costă ***190.000 lei*** (50 ml); un parfum “So Pretty” - ***497.000 lei*** (50 ml). **(Raluca NAVROTESCU)**

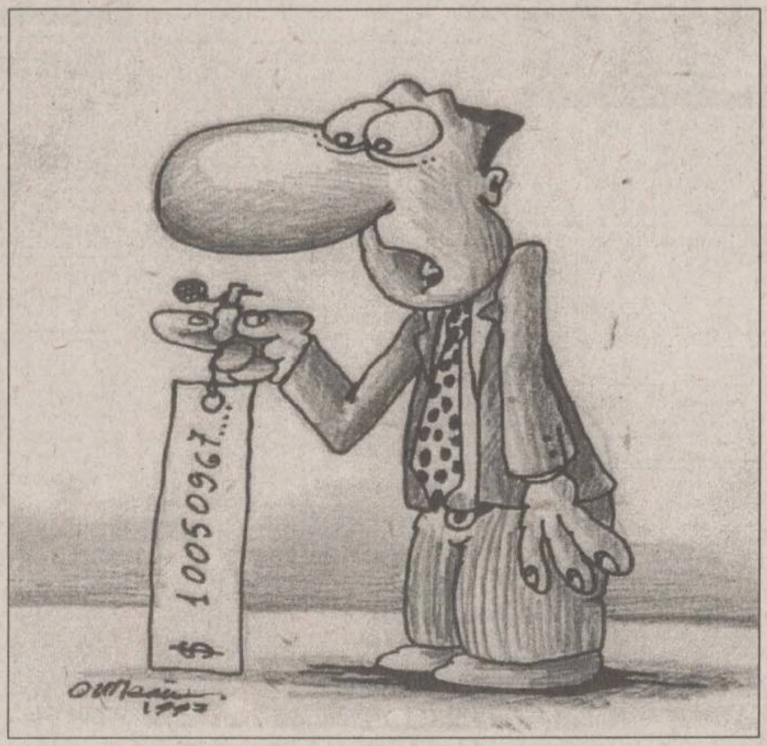

În curînd, la Bursa de Valori

Începe sezonul speculațiilor bursiere

■ *un nou tip de instrument al pieței financiare - contractul “futures”*

Odată cu dezvoltarea pieței de capital din România, pe lîngă titlurile “clasice” (obligațiuni și acțiuni), care sînt cunoscute de mulți cetățeni, mai există și contractele “futures”, care sînt folosite pe scară largă în străinătate. Care este scopul utilizării unor astfel de titluri? În primul rînd, sînt folosite pentru obținerea unor cîștiguri substanțiale, dar și pentru acoperirea riscului de către investitori (acționari), ori de către conducerile întreprinderilor. “Futures” este un contract încheiat în localul bursei, prin care se vinde sau se cumpără o marfă ori un titlu reprezentativ pe o marfă, livrarea urmînd să se facă în viitor, conform acordului stabilit de cele două părți. Prețul contractului “futures” se stabilește la bursă, prin procedura specifică de negociere și contractare proprie acestei pieței organizate. De fapt, prețul reprezintă raportul dintre cerere și ofertă, el variind zilnic, în funcție de condițiile pieței. De aici, reiese o caracteristică importantă a acestui tip de contract, și anume faptul că acesta este zilnic actualizat, “marcat la piață”, astfel încît pierderile unuia dintre investitori sînt transferate ca venituri celuilalt investitor. În cazul în care valoarea contractului crește, cumpărătorul primește în contul său (la broker) o anumită sumă ce corespunde cu profitul contractului încheiat; dacă valoarea acestuia scade, o anumită sumă ce reprezintă, de fapt, pierderea, este luată din contul respectiv.

Specialiștii din acest domeniu sînt de părere că un contract “futures” este un șir de contracte “forward”, fiecare fiind lichidat zilnic și înlocuit un altul nou, ce are un preț egal cu prețul zilei curente.

O altă caracteristică importantă a contractului “futures” este că poate fi executat în natură sau cash, ori lichidat la bursă, prin vînzare sau cumpărare. Tranzacțiile de tip “futures” pot fi standardizate, ceea ce înseamnă că negocierea constă, de obicei, doar în stabilirea prețului. Elementele principale pe care trebuie să le dețină un contract “futures” pe marfă sînt: denumirea contractului (de exemplu, “contract «futures» pe porumb”); unitatea de tranzacție; cotația; variația minimă de preț; lunile de livrare etc.

Un rol important în derularea unui astfel de contract îi revine casei de compensație sau «cliring», ce asigură atît marcarea zilnică la piață, cît și compensația totală a tranzacțiilor care sînt efectuate la bursă. În scopul obținerii unui profit mai mare, investitorii apelează, de regulă, la așa-numitele “operațiuni speculative”, cîștigîndu-se practic din diferențele de preț între momentul încheierii contractului și momentul lichidării poziției de la bursă. Astfel, se deschid două posibilități pentru operatori, și anume: se mizează pe o scădere sau o creștere a pieței. Dacă se mizează pe scăderea pieței (și deci pe reducerea valorii contractului “futures”) și se dă un ordin de vînzare “futures” în cazul în care prețul scade pînă la scadență, se poate acoperi poziția printr-o cumpărare cu aceeași scadență, cîștigul rezultînd din diferența dintre cele două prețuri.

O ultimă realizare în domeniul bursier o constituie contractele “futures” pe instrumente financiar-valutare. În esență, această operațiune constă în asumarea prin contract, de către cele două părți (de obicei instituții financiare foarte mari), a obligației de a vinde sau cumpăra o sumă în valută sau instrumente financiare la o anumită dată viitoare, prețul fiind stabilit în momentul încheierii contractului. În acest caz, obiectivul celor două părți nu este primirea sau livrarea efectivă a valorii tranzacționate, ci obținerea unei diferențe favorabile la cursul de schimb (dacă tranzacționarea s-a efectuat în valută), ori dobîndă între ziua încheierii contractului și cea a lichidării. **(Raluca NAVROTESCU)**

ȘTIRI ECONOMICE

La Comisia economică a Camerei Deputaților

Președintele CNVM denunță tranzacțiile frauduloase de pe piața RASDAQ

Președintele Comisiei Naționale a Valorilor Mobiliare (CNVM), Ștefan Boboc, a declarat, miercuri, la Comisia pentru politică economică a Camerei Deputaților, că există pericolul ca acțiunile societăților comerciale tranzacționate pe piața de capital RASDAQ să fie preluate în mod fraudulos. Boboc a spus că situația se datorează lipsei unor reglementări clare ale pieței secundare de capital, ceea ce permite chiar “tranzacționarea acțiunilor la colțul străzii” și, uneori, punerea în circulație a “banilor negrii”. În aceste condiții, CNVM ar putea ajunge în situația de a nu mai putea stăpîni “acest fenomen de masă, foarte grav”, a afirmat Boboc. El a cerut colaborarea Poliției. Ștefan Boboc a declarat că nu mai pot fi controtate în nici un fel persoanele care cumpără acțiunile și nu se știe ce urmăresc ele prin preluarea acțiunilor societăților comerciale. “Există riscul ca persoanele în cauză să lucreze pentru satisfacerea unor interese străine”, a afirmat președintele CNVM. El a criticat și activitatea societăților de valori mobiliare (SVM) pe piața de capital. Ștefan Boboc consideră că multe dintre SVM-uri, deși autorizate legal de CNVM, nu respectă condițiile autorizării în tranzacționarea acțiunilor pe piața de capital. Președintele Comisiei de politică economică a Camerei Deputaților, Iuliu Vida, a declarat agenției MEDIAFAX că fenomenele de pe piața de capital discutate în ședința Comisiei trebuie depistate de către CNVM, în colaborare cu organele de Poliție, deoarece toate manifestările care nu se încadrează în prevederile legale trebuie combătute.

Din punctul de vedere al relațiilor cu clienții

Activitatea Bancorex nu a fost afectată de schimbarea conducerii băncii

“Atît luni, cît și marți, la sucursalele din București și din țară, operațiunile cu clienții băncii - firme și persoane fizice - au decurs normal”, a declarat agenției MEDIAFAX Iulian Dumitru, vicepreședinte al Bancorex. El consideră că nu se întrevăd nici în următoarea perioadă probleme în activitatea băncii. Adunarea Generală a Acționarilor Bancorex a hotărît vineri, 14 martie, schimbarea conducerii băncii. Imediat după schimbare, BNR a apreciat că schimbările intervenite la Bancorex nu vor afecta activitatea acesteia, cu atît mai mult economiile populației depuse la bancă.

Pentru a proteja consumatorii

Producătorii de bere solicită modificarea sistemului de calcul al accizelor

Producătorii români de bere, reprezentați de Asociația Producătorilor de Bere din România (APBR), solicită modificarea sistemului de calcul a indicelui de accizare a berii. Vifor Verșescu, președintele APBR, a arătat, în conferința de presă de miercuri, că modul de percepere a accizelor ar trebui schimbat. În locul aplicării unui coeficient de 55% la totalul nivelelor de cost și profit, producătorii autohtoni solicită alinierea României la UE și CEFTA, adică aplicarea unei sume fixe pe hectolitrul de bere și grad alcoolic. Astfel, accizele aplicate la hectolitrul de băuturi alcoolice s-ar modifica în sensul protejării populației. Vifor Verșescu a arătat că în România accizele pentru vin sînt mai mici cu 60% decît pentru bere (calculat la hectolitru), iar pentru băuturile spirtoase sînt de numai 1,8 ori mai mari. Însă, în Europa, raporturile sînt diferite: accizele la vin sînt de 2,37 ori mai mari decît la bere, iar pentru băuturile spirtoase de peste 33 de ori mai mari decît la bere. Verșescu susține că, astfel, chiar statele respective îi protejează pe cetățeni, determinîndu-i să consume mai multă bere (care este un produs natural) în locul băuturilor alcoolice tari (care, în România, conțin și alcool de sinteză obținut din petrol).

Pe piața OTC

Creștere ușoară a valorii tranzacțiilor

■ *ieri s-au vîndut 2.164.221 acțiuni, la valoarea totală de 3,1 miliarde de lei*

După ce marți valoarea totală a acțiunilor vîndute pe piața OTC scăzuse sub 3 miliarde de lei, în ședința de tranzacționare de ieri, 19 martie a.c., s-a înregistrat o creștere a interesului investitorilor, concretizată printr-un salt al vînzărilor. Astfel, ieri au fost cumpărate un număr de 2.164.221 acțiuni, în valoare totală de 3.149.242.717 miliarde de lei, fiind cumpărate acțiuni de la 384 societăți comerciale.

Prețul acțiunilor firmelor ieșene tranzacționate pe RASDAQ a urmat, pe ansamblu, tendința ce caracterizează piața OTC de cîteva săptămîni (de scădere ori stagnare). Acțiunile “Avicola Miroslava” SA s-au vîndut cu 1.500 lei/acțiune (în stagnare), “Tehnoton” SA - 205 lei/acțiune (în stagnare); acțiunile SC “Comcereal” SA - 2.200 lei/acțiune (în stagnare); acțiunile “Lactis” s-au cumpărat ieri la prețul de 261lei/acțiune; acțiunile “Comtom” s-au tranzacționat ieri la prețul de 1.300 lei/acțiune; acțiunile Societății “Construcții Feroviare Moldova” au scăzut ieri cu 22 lei/acțiune).

Tot ieri, au fost vîndute acțiunile societăților “Tepro” - la prețul de 3.300 lei/acțiune, acțiunile “SUT” - la prețul de 1.600 lei/acțiune, “Transmixt” - cu 150 lei/acțiune, “Tamaz Frigocarne” - cu 100 lei/acțiune (acesta fiind și cel mai scăzut preț al unei acțiuni ieșene la ora actuală), precum și acțiunile societății “Habitat Proiect” - la prețul de 250 lei/acțiune.

În ceea ce privește acțiunile “Romcim”, precizăm că au fost cumpărate în număr relativ restrîns - 37.822 acțiuni, la prețul de 35.813 lei/acțiune (în stagnare). Acțiunile “Turbomecanica”, “Moldocim” și IAR Brașov s-au cumpărat și în ședința de ieri la prețuri ridicate, de 20.000 lei/acțiune (în stagnare), 11.638 lei/acțiune și respectiv 24.776 lei/acțiune. **(Raluca NAVROTESCU)**

Filială Rank-Xerox la Iași

■ *pe lîngă echipamente, vor fi puse la dispoziție și serviciile firmei*

Ieri după amiază a fost inaugurat sediul filialei ieșene a firmei Rank Xerox. Prezent la festivitate, Niculae Cantuniar, directorul general al reprezentanței din România și Republica Moldova a firmei Rank Xerox, a declarat: ***“Prin deschiderea acestei filiale vom avea posibilitatea să oferim pentru întreaga regiune toată gama de produse și servicii care poartă sigla <Rank Xerox>”.*** Precizăm că firma Rank Xerox desface în România circa 100 de modele care cuprind majoritatea echipamentelor de birotică. Potrivit afirmațiilor directorului general Niculae Cantuniar, vînzările pe anul 1996 în județele din Moldova s-au cifrat la circa 200.000 de $, zona fiind catalogată de firmă ca un cumpărător de factură medie. Vînzările din România ale i firmei au totalizat anul trecut suma de 20 de milioane de dolari. Actualmente ofertele Rank Xerox acoperă un interval cuprins între 450 - 450.000 $, echipamentul livrat începînd cu modelele de copiatoare și terminîndu-se cu sistemele inginerești (gama de imprimante și plotere pentru variate formate). Filiala ieșeană Rank Xerox poate oferi la cumpărare finanțare de durată în sistemul “price for copy”, avansul fiind de circa 15 - 30 % din valoarea echipamentului comandat. Tot în această ofertă pot fi incluse și tipografiile de tip non-offset, echipament care poate realiza imprimări alb-negru cît și color. Ing. Doina Sasu, directorul filialei ieșene a firmei Rank Xerox, a precizat: ***”Filiala care s-a deschis azi (ieri - n.r.) va pune la dispoziția potențialilor noștri clienți nu doar echipamentele firmei ci și serviciile acesteia: copiere, tehnoredactare, imprimare, fax, etc”.*** Cu același prilej directorul general Niculae Cantuniar a înmînat lui Adrian Coban, directorul firmei Comservice din Bacău, placheta “best dealer” pentru operațiunile de service ale firmei Rank Xerox. **(Ovidiu MARDARE)**

NOILE DOBÎNZI ANUALE ACORDATE DE BĂNCILE COMERCIALE LA DEPOZITELE LA TERMEN, ÎN LEI (1997)

	La vedere	1 lună	3 luni	6 luni	9 luni	1 an	Suma minimă (lei)	Data intrării în vigoare
	(procente)							
Persoane fizice								
BCR	25	120	125	112	113	115	100.000-3.000.000	5.03
BRD	20	131	157	158	159	160	100.000-500.000	24.02
BANKCOOP	25	132	134	134	134	136	200.000	4.03
BANCOREX	40	150	130	100	100	100	1.000.000	24.02
BANC POST	30	105	115	115	120	120	100.000	1.03
B. AGRICOLĂ	22	135	136	137	138	139	200.000	4.03
B. ROMÂNEASCĂ		100	105	110	90	90	500.000	27.02
CEC	18	-	-	-	-	105	100.000	1.03
Banca Ion Țiriac	25	120	125	130	100	100	500.000	26.02
Banca București	25	130	125	100	100	100	1.000.000	10.03
Banca Internaționala a Religiilor	25	130	130	130	130	135	100.000	
Persoane juridice								
BCR	25	90	91	92	93	97	25.000.000	5.03
BRD	20	70	72	73	74	75	500.000	25.02
BANKCOOP	25	96	98	98	99	101	2.000.000	4.03
BANCOREX	40	120	130	100	100	100	5.000.000	24.02
BANC POST	22	65	65	65	-	65	500.000	20.02
B. AGRICOLĂ	22	80	82	83	84	85	10.000.000	4.04
B. ROMÂNEASCĂ		95	94	93	92	91	15.000.000	27.02
CEC	15	-	-	-	-	35		1.02
Banca Ion Țiriac	20	120	-	130	100	100	5.000.000	26.02
Banca București	25	130	125	100	100	100	1.000.000	10.03
Banca Internaționala a Religiilor	23	110	110	112	115	120	15.000.000	

FONDURI DE INVESTIȚII

Valoarea la zi a unităților de investiție:

FMOA - SAFI: (17.03 - 23.03.1997)	20.245 lei - valoare unică	↗
CREDIT FOND: (17.03-23.03.1997)	8.464 lei	↘
FRI: (19.02.1997)	29.085 lei - tip A 87.255 lei - tip B	↗
ARDAF: (20.03.1997)	16.615 lei	↗
FNI: (17.03-23.03.1997)	32.475 lei	↗
Fondul Transilvania: (17.03-23.03.1997)	18.270 lei	↗

CURSUL VALUTAR LA BĂNCI ȘI LA PRINCIPALELE CASE DE SCHIMB DIN IAȘI PENTRU 19.03.1997

BĂNCI	Dolar SUA		Marcă germană	
	C	V	C	V
BCR (tel. 230500)				
BRD (tel. 211340)	6700	7000	3986	4238
BANKCOOP (tel. 211246)	6600	7500	4000	4300
Banca Agricolă (tel. 215965)	6900	7400	4080	4375
BCIȚ (tel. 211740)	6700	7400	3850	4600

Casele de schimb valutar	Dolar SUA		Marcă germană	
	C	V	C	V
Olimp (tel. 215524)	6700	7000	3900	4150
ACR (tel. 112345)	6500	7350	4000	4150
Nasty Change (tel. 211800/29)	6825	7100	3800	4100
TAROM (tel. 115309)	6700	7000	3700	4100
International Exchange Hygeco (112035)	6800	7385	3800	4285

PIAȚA DE CAPITAL RASDAQ
DATE SINTETICE PENTRU 19.03.1997

Societatea	Volum Tranz.	Preț mediu	Preț închidere	Valoarea tranzacțiilor
ALCOR BOTOSANI -	608	720	720	437760
ALIMENTARA	1746	423.33	425	739140
ARPECHIM PITESTI	11578	8306.83	8400	96176500
AVICOLA BACAU -	78	1450	1500	113100
AVICOLA MIROSLAVA	118	1500	1500	177000
BRAILACT	1548	300	300	464400
BUCOVINA - SV	2130	200	200	426000
BUCOVINA TURISM - SV	1866	300	300	559800
COMCEREAL BRAILA	78	2000	2000	156000
COMCEREAL - IASI	2343	2200	2200	5154600
COMCEREAL BACAU	11775	163.05	160	1919920
COMTOM	40	1300	1300	52000
COMSUIN ULMENI	34718	123.7	100	4294840
CF MOLDOVA	26972	189.76	180	5118350
COREVAS - VASLUI	40618	170	170	6905060
COMPETROL	12308	880	880	10831040
CRISTAL - BR	39	3000	3000	117000
DANUBIANA ROMAN	9692	310	310	3004520
DOBROPORT - CT	506	720	720	364320
DORNA TURISM - SV	39	2000	2000	78000
FOREX SUCEAVA	2079	200	200	415800
FRIGOCARNE - IS	2574	100	100	257400
HABITAT PROIECT - IS	812	250	250	203000
IAR BRASOV	1422	24500	35232500	24785.45
LACTIS	3588	261.66	230	938860
LETEA - BC	40	5100	5100	204000
MES SUCEAVA - SV	39	1500	1500	58500
MOLDOCIM	11760	12000	136867800	11267.13
PECO - BR	147	260	260	38220
PECO NEAMT	3572	360	360	1285920
PECO SUCEAVA	798	300	300	239400
ROMCIM BUCURESTI -	37822	35813	36500	1354519450
RULMENTI VASLUI	1350	3381.03	3300	4564400
SANTIERUL NAVAL	239	2700	2700	645300
SUT	430	1600	1600	688000
TEHNOTON - IS	16223	205.25	200	3329860
TEPRO - IASI	234	3300	3300	772200
TRANSMIXT	1932	150	150	289800
TURBOCTURBOMECANICA	2105	20000	20000	42100000
VINALCOOL BACAU	5963	250	250	1490750
VINALCOOL NEAMT - NT	39	1500	1500	58500
VINALCOOL SUCEAVA	456	150	150	68400

50% REDUCERE pentru pensionari, studenți, elevi și șomeri

!

Ziarul care stă de vorbă cu oamenii!

Monitorul

MICA PUBLICITATE

CENTRE DE PRELUARE A ANUNȚURILOR DE MICĂ PUBLICITATE

CENTRU RODIPET - DIMITROV RODIPET - JUNIMEA MATERNA

TĂTĂRAȘI FLORA **PĂCURARI** ARIO

PODUL DE PIATRĂ C.M.V. **GARĂ** INTERPRESS

FLORA - COMPLEX ALIMENTAR

Oferă:
- carne, preparate din carne
- lactate, specialități, dulciuri
- pîine, produse de panificație
- băuturi alcoolice

Cele mai mici prețuri! Calitate garantată!

Program: luni-vineri 6.00-20.00; sîmbătă 7.00-15.30; duminică 8.00-14.00
Str. Vasile Lupu nr. 110, tel. 032/175094

ARIO

Comercializează:
- covoare, mochete, festonat covoare și mochete
- confecții blană și piele naturală
- îmbrăcăminte
- stofe, mobilă și perdele

Produse de calitate cu plata în rate!

Program: luni 10.00-20.00; marți-sîmbătă 8.00-20.00; duminică închis
Bd. Păcurari 142, bl. 585, tel. 032/163928

C.M.V. - SUPERMARKET

Oferă:
- produse alimentare, dulciuri, băuturi alcoolice
- cosmetice
- gresie, faianță, instalații sanitare

Bun gust și calitate la prețuri atractive!

Program: luni-vineri 6.00-21.00; sîmbătă 7.00-21.00; duminică 8.00-13.00
Complex Podu de Piatră, tel. 032/135598

INTERPRESS - DIFUZOR DE PRESĂ

vinde:
- ziare locale
- ziare centrale
- reviste
- integrame

La noi găsiți orice ziar!

Program: non-stop
Gara de Nord - Iași

AUTO MOTO

AUTOVEHICULE ROMÂNEȘTI

■ **Urgent, Dacia 1300, motor plus caroserie - impecabile. Pret 6 milioane lei. Telefon 116802, numai după orele 16,00. (368518)**

■ **Dacia 1300, an fabricatie 1981, vizibilă la "Moara de grîu" Holboca, zilnic. Pret negociabil 6 milioane lei. (368470)**

■ Facilitez procurarea oricărui tip de autoturism Dacia în maximum 24 ore, pentru persoane fizice sau firme, cu factură sau cu contract vînzare-cumpărare. Telefon 159809. (368173)

■ Oltcit, an fabricatie 1991, pret negociabil. Relatii la telefon 154411, după ora 16,00. (369122)

■ ARO camionetă, motor D 127. Telefon 177182. (369132)

■ **Dacia 1310, an fabricatie 1986, pret avantajos. Telefon 123602; 210645 (int. 115). (369345)**

■ Oltcit Club 11 RM, an 1990, stare perfecta de functionare, piese schimb, pret 9.000.000 lei, telefon 143037, pîna la ora 17:00, sau telefon 146142, după ora 17:00, pentru Liviu. (369173)

■ Dacia 1310, 1989, pret 10 milioane lei. Telefon 171902. (367726)

■ **Dacia 1310 - 0 km, indigo metalizat, pret foarte convenabil. Telefon 125594 (215794). (367722)**

■ **Dacia berlină 1.325, export Rusia, an fabricatie 14 decembrie 1992, pret 13 milioane lei, negociabil. Relatii: Cantonul silvic Sheia-Husi. Telefon 151 (prin centrala Vetrisoaia). (369088)**

■ **Dacia 1310, motor 1.400 cmc, fabricatie 1984, stare exceptională, negociabil. Telefon 271891. (369273)**

■ Dacia 1304, 5.000 km, negociabil. Telefon 034/341320. (369248)

■ Dacia 1300, alb 13, telefon 212807, după ora 17.00. (369232)

■ Autocisterna DAC 12.000 l, fabricatie 1996 si raba tir, 22 tone cu semiremorca, prelata motor, in rodaj. Telefon 233051, 230714. (369256)

■ Dacia break, an fabricatie 1995, pret fix 22 milioane. Telefon 120757, dupa ora 15,00. (368067)

■ Dacia 1310, 1990. Telefon 272562.

■ Break - 0 km sau aduc la comandă. Telefon 290712. (368379)

■ Dacia 1300, în stare foarte bună, cu îmbunătătiri, pret negociabil. Telefon 140831, după orele 15,00. (368088)

■ Dacia 1310, stare perfectă, culoare bleu 68, pret negociabil. Telefon 730324. (368123)

■ Dacia 1300 (79) alb 13, cauciucuri noi, baterie în garantie, arcuri spate, plăcute + furtunuri frînă, releu, delco, lămpi fată si spate, ulei Shell + filtru - toate noi; Radiocasetofon, antifurturi portiere + rezervor (inox), pret 6,5 milioane lei. Telefon 177796. (368303)

■ ARO 244 D, an fabricatie 1992, motor Brasov defect, pret 15 milioane lei sau schimb cu Dacia (după '89). Telefon 272488. (368306)

■ Dacia Break, an fabricatie 1988. Telefon 163961. (368453)

■ Dacia 1307, 5 locuri si ladă spate, 5000 km, an fabricatie 1996. Telefon 163961. (368453)

■ Dacia 1310 (1992), 15 milioane, negociabil. Telefon 160569, după orele 17,00.

■ **Dacia 1400, an fabricatie 1990, cutie viteză 5 trepte. Pret 13,5 milioane lei, negociabil. Telefon 216147. (368455)**

■ Dacia Break, fabricatie 1983, multiple îmbunătătiri, cutie 5 trepte, pret 12.500.000 lei, negociabil. Telefon 031/516898. (41021).

■ **Dacia 1300, cu îmbunătătiri de 1310, an fabricatie 1982. Pret convenabil. Telefon 290392. (369385)**

■ Vînd Dacia 1400 break. Telefon 142347, orele 17.00-21.00; 210826 - orele 8,00-18.00. (368123)

■ **Dacia 1310, motor 1400, 5 viteze, fabricatie 1988, stare foarte bună. Telefon 232802. (369488)**

■ **Urgent, Dacia 1300 cu elemente de Dacia 1310, înmatriculată, nr. nou, CI, geamuri fumurii, RC, vopsită în alb -"Casablanca", aripi schimbate, capotă spate model nou, aripi interioare, antifonată, bară fată si spate model nou, functionare si aspect ireprosabil. Autoturismul este vizibil între orele 8,00-16,00, în str. Uzinei, la Autoservice COMTOM Tomesti. Telefon 143376, între orele 17,00-20,00. (369393)**

Piese

■ S.C. TEHNO ESPERA S.A. produce si livreazä, en gros si en-detail, subansamble esapament auto Dacia, Oltcit, ARO, Lada și execută la comandă, esapamente pentru orice marcă străină, după original. Relatii la telefon 032/173482. (368352)

■ **Caroserie Dacia 1300, pentru dezmembrare completă, pe roti, cutie viteze, avantajos. Telefon 140982, 153430, după ora 20,00. (368114)**

■ Motor Dacia 1300, cutie 4 trepte, cupolă, lunetă, punte. Telefon 143567. (368183)

AUTOVEHICULE IMPORT

■ Autoturism ZAZ. Telefon 156480, orele 19.00. (368186)

■ Mazda 626 (1985), capacitate 1600 cmc, inmatriculată cu numere noi, CI, culoare albă, 5 portiere, casetofon plus 4 boxe, pret 2.200 USD, negociabil. Telefon 115959, după orele 17,00. (368166)

■ Jeep "Cherokee", rosu, 1989, inmatriculat, pret informativ 15.000 dolari, si microbuz "Dodge", 1989, neinmatriculat, pret 10.000 dolari. Telefon 231972 sau 230432.

■ **Urgent, autoturism Cielo, model 1995, GLE, cu aer conditionat, 11.000 km reali, fabricat si asamblat în Coreea. Relatii la telefon 216875.**

■ **Vînd WW Golf, fabricatie 1990, pentru piese, stare ireprosabilă. Telefon 176650; 213918. (367868)**

■ **Renault 21 GTS, 1987, recent intrat în tară, stare perfectă de functionare. Telefon 149456. (367949)**

■ Renault 11, an fabricatie 1983, neinmatriculabil. Pret 2.000 DM. Relatii la adresa str. Trotus, bloc G1, parter, ap. 22. (368035)

■ **Urgent, Mercedes 200, fabricat 1991, foarte putin rulat, motorină, culoare neagră, capacitate cilindrică 2.000, neînmatriculat, stare exceptională. Relatii la telefon 271250, orele 17,00 si 23,00. (369272)**

■ **Urgent, Renault 25, fabricat 1989, culoare gri metalizat cap. cilindrică 2.000, aer conditionat, geamuri electrice, jenti aluminiu, închidere centralizată, neînmatriculat, stare exceptională. Telefon 032/271250. (369272)**

■ Renault 16, pret 8 milioane lei, negociabil. Telefon 176580. (369241)

■ **Urgent, ZAZ (Zaporojie). Pret negociabil. Telefon 293250. (368373)**

■ Lancia Prisma 16 i.c., rosie, 90.000 km, închidere centralizată, geamuri electrice, stare de functionare impecabilă, recent adusă. Pret 3.300 USD. Telefon 126075. (369378)

■ **Mazda 626, an 1979, pentru piese de schimb. Telefon 132294. (369465)**

■ **(schimb) Ford Tranzit Diesel lung, înalt, punte dublă, înmatriculat nr. nou, după RK nefunctionabil, 3.000 DM, negociabil. Telefon 170809; 177313. (368140)**

■ **Renault 5 Alpin Sport, motor RK identic Dacia 1410, metalizat, jenti aluminiu, înmatriculat, 6 milioane lei, negociabil. Telefon 170809; 177313. (368140)**

■ **Fiat Ritmo 1985, înmatriculat nr. nou, motor nou + motor de rezervă, cu acte, planetare, trapă geamuri electrice, metalizat, 4 portiere, 14 milioane, negociabil. Telefon 170809; 177313. (368140)**

■ Renault 25 V6 injectie, an fabricatie 1987, neînmatriculat. Pret negociabil 2.000 USD. Telefon 126075. (369378)

■ Renault Fuego, foarte putin avariat stînga fată, 5,5 milioane lei si 600 perechi palmare cu fata dublă din piele 100%, 8.500 lei/perechea. Telefon 039/684752.

■ **Toyota Diesel, 4 x 4, 5 locuri si ladă marfă, cu piese de schimb. Zilnic, după orele 15. Telefon 140006. (368462)**

■ Mercedes C 180, 2..000 km la bord. Pret 70.000 DM. Telefon-fax 034/117809; 034/145756. (0094253)

■ **Automobil Dodge Stealth RT Twin Turbo, cu următoarele caracteristici: full option; culoare verde metalizat; an de fabricatie 1994; pret 32.000 USD. (0094170)**

■ **Cielo, an fabricatie 1996, pret 11.400 USD sau preluare contract, avans plătit 5.700 USD. Telefon 148454, după orele 16,00. (369383)**

■ **Trabant 601 S, din 1986, cu multiple piese de schimb. Telefon 148451. (369475)**

■ Volswagen Transporter, 9 locuri, Diesel si Renault 19 Diesel, ambele înmatriculate pe persoană fizică, în stare perfectă de functionare. Telefon 031/510059. (4317)

■ **VW Transporter și piese de schimb Mazda 626**

■ **Vînd VW Transporter, an fabricatie 1992 si piese de schimb Mazda 626. Telefon 069/224412; 445563.**

■ Vînd Daewoo Cielo. Telefon 213923. (368530)

■ **Vînd Cielo, 0 km GLE, aer conditionat, cauciucuri Michelin. Pret depozit 12.600 USD. Pret vînzare - foarte avantajos. Telefon 212832. (368501)**

■ Renault 11 GTD, piese schimb, Diesel, 1985, stare bună, pret negociabil. Telefon 133975. (368525)

■ Mercedes Benz 808, izotermă, 3,5 t, pret convenabil, sat Făurei, comuna Garoafa, judetul Vrancea. (15680)

■ Microbuz Mercedes D207 si motor rezervă, Dacia 1300, neînmatriculată, Germania, preturi avantajoase. Telefon 034/212028; 174546.

Piese

■ Piese Mercedes 240 D. Telefon 173769; 114741. (916277)

■ Vînd piese Audi 100; motor Dacia 1400, Dacia înmatriculată fără motor. Telefon 031/525488. (3758)

■ Motor W-Audi 1,6 D turbosuflantă, planetare, carburatoare, amortizoare fată, curele distributie 121 dinti, lămpi spate s.a. Telefon 117126.

■ Piese de schimb Skoda 1000 MB. Telefon 167515. (369489)

DIVERSE

MOTOCICLETĂ MINSK

■ **Motocicletă Minsk, nouă, înmatriculată, căsti integrale. Telefon 160495 (numai după ora 19,00) sau pager CNM 215010/20134.**

■ **Auto TV, motor Brasov. Pret foarte convenabil. Telefon 125722. (367774)**

■ **Urgent, tractor U 650, pret 30 milioane lei, plug si remorcă, str. Trei Fîntîni nr. 12, Iasi. (369006)**

■ **TV 14 C, în perfectă stare de circulatie, pret avantajos. Relatii la telefon 126986. (369109)**

■ Tractor U 650, perfectă stare de functionare si diverse piese de schimb. Pret negociabil. Telefon 270082, după ora 15.00. (369192)

■ Autotractor cu sea R 10 - 215 si semiremorcă de 16 tone cu numere noi și carte de identitate. Pret negociabil. Telefon 127307. (368010)

■ Motoretă "Carpati" rusească, foarte bună, pret 1 milion lei, negociabil. Telefon 153365. (368034)

■ Autobuz RD 111, stare perfectă de functionare, pret negociabil. Telefon 031/614499. Dorohoi. (2843)

■ Dubă izotermă Iveco Turbo Daily 3,5. Telefon 133189. (368072)

■ IJ 4, cu sau fară atas, 700.000, negociabil. Telefon 129550, 111376. (368076)

■ Autocamion Raba Turbo, 22 tone. Telefon 210981 (211128). (367742)

■ TIR izotermă si cabină Saviem. Telefon 037/636752. (92105)

■ **Ocazie unică. Peugeot 405, gri, stare excelentă, înmatriculat, pret avantajos. Relatii la telefon 032/210892, orele 7,00-9,30 si 17,00-22,00. (368394)**

■ **Două tractoare U650 (an fabricatie: 1990, 1995), semănătoare SUP29 (1995), două pluguri si combină cereale Massey-Ferguson. Pret negociabil. Telefon 763932. (368400)**

■ Motocicletă Honda Pacific, bleu, 800 cmc, 30.000 km, stare de functionare impecabilă, si casca. Pret 4.000 USD, negociabil. Telefon 126075. (369378)

■ Vînd urgent remorcă 5 t autobasculabilă, cu înaltătoare, fabricatie 1993. Pret convenabil. Telefon 031/514652. (4207)

■ Vînd rulotă neînmatriculabilă, piese si motor VW Transporter. Telefon 031/534479, după orele 16,00. (4156)

■ Autocar SETRA, stare foarte bună de functionare, multe piese de schimb. Telefon 034/170640; 034/379026. (0094265)

■ Tractor U650, perfectă stare de functionare si diverse piese de schimb. Pret negociabil. Telefon 270082, după orele 15,00. (368198)

■ Tractor U650 M, an fabricatie 1993 - familia Constantin Bălăcianu, Podu-Iloaiei. Telefon 740437. (368194)

■ Tractor U 650, plug, remorcă auto. Relatii la telefon 031/552161, după orele 20,00. (4310)

■ Tractor U 650, an fabricatie 1990 si autocamion Saviem. Telefon 035/328286. (73644)

■ **Acte VW Golf '80, piese Mitsubishi Colt. Telefon 161446.**

■ **Dubă VW, an fabricatie 1988, motorină, vama plătită, înmatriculabilă, masa max. 3,5 t, roti duble spate, albă, stare exceptională. Relatii la telefon 271250, între orele 17,00-23,00. (368496)**

■ **Urgent camion Roman AB Saviem 797, tip 8135, an fabricatie 1982, masa max. 10 t, motorină, tractiune spate, culoare verde-albastru, cap. rezervorului - 140, înmatriculat, functionabil. Telefon 271250, între orele 17,00-23,00. (368496)**

■ Tractor si plug, rep. capit., cauciucuri noi, pret 40 milioane lei. Telefon 270598. (368316)

ÎNCHIRIERI APARTAMENTE CERERI

Închiriez garsonieră

■ **Caut spre închiriere garsonieră (preferabil zona Tătărasi). Ofer maximum 150.000 lei. Relatii la telefon 271333 - int. 121.**

■ Caut apartament 2 camere. Ofer 300.000 lei. Telefon 138184. (369480)

ÎNCHIRIERI APARTAMENTE OFERTE

■ Primesc în gazdă. Telefon 136553. (369159)

■ Apartament 4 camere, mobilat, în Centru Civic (la străini), plata în valută. Telefon 113854. (368241)

■ Ofer apartament 2 camere, mobilat, telefon, telecablu, plata în valută. Telefon 116467. (369249)

■ Primesc în gazdă una-două fete nefumătoare. Plata anticipat, în valută. Telefon 173031, după orele 17,00. (368221)

■ Închiriez apartament 2 camere, zona CUG, minimum un an, semidecomandat, 70 USD/lună. Telefon 123450. (368121)

■ Primesc în gazdă două fete. Telefon 223967. (368132)

■ Garsonieră, conf. 1, Tătărasi (Flora). Telefon 157005. (367664)

■ Cameră decomandată, mobilată, la doi tineri (băieti). Pret 200.000 lei/lună. Relatii la adresa: sos. Nicolina 52, bl. 971 A, sc. A, et. 6, ap. 24. (369476)

■ Garsonieră mobilată, telefon, frigider, aragaz, conf. I, telefon 173360, după orele 16.00 - valută. (368199)

■ Primesc în gazdă, bloc centru. Telefon 160775. (368178)

■ Ofer apartament 2 camere, plata anticipat 1 an. Telefon 120584, după orele 17,00. (368265)

Diverse

■ **Teren cu vad exceptional, pentru amplasarea unui chiosc de 6 mp. Telefon 232706. (369455)**

■ Garsonieră, zona Pădurii. Telefon 034/141619; 034/183043.

■ Apartament 2 camere, fără telefon, unei familii, in bdul D. Cantemir. Relatii la telefon 149848, între orele 16,00-20,00, fără agentii.

VÎNZĂRI TERENURI

■ Teren pentru vilă - 2600 mp, intravilan, la sosea asfaltată, drum de acces 150 m - 10 km de Iasi de Iasi. Telefon 147104. (368531)

■ Teren pentru vilă - 6000 mp, intravilan, la sosea asfaltată, 10 km de Iasi. Telefon 147104. (368531)

■ Teren pentru vilă - 1600 mp, intravilan, la sosea asfaltata, 10 km de Iasi. Telefon 147104. (368531)

Teren Motel "Bucium"

Teren vizavi de Motel "Bucium", cartier rezidential, 5 USD/mp, negociabil. Telefon 159041; 125397. (367911)

■ 480 mp situat pe str. Nicorită, în spatele Barului "Hora", din intersectia Bucsinescu. Pret 22 USD/mp. Telefon 133184. (626540)

■ **1.600 mp teren intravilan, cu fîntînă la sosea asfaltată, în Osoi - Comarna - 16 km. Telefon 139445. (367534)**

■ 4.000 mp, teren construibil în fata statiunii pomicole Miroslava, zona Vilelor. Telefon 170043. (917989)

■ Teren constructii, litoral, statiunea Costinesti, în BTT, 25 mp. Telefon 032/131805. (369116)

■ **2-4 locuri de casă în satul Păun. Relatii la telefon 164143. (367570)**

■ **Teren de la 2.000 pînă la 5,000 mp la 1 km de Iasi, în sat Breazu (la 100 m de soseaua principală), facilităti: curent, apă, canalizare. Pret 5.000 lei/mp. Relatii la familia Catrinescu M. Ioan. (369021)**

■ (schimb cu o garsonieră) 5.000 mp pămînt (apă, gaz, lumină), la 1 km de Păcurari, lîngă iaz. Nu deranjati inutil. Telefon 111423. (367934)

■ Teren constructii, litoral, statiunea Costinesti, 1.500 mp. Telefon 032/131805. (369116)

■ 550 mp teren, în regim de urgentă, cu toate facilitatile. Terenul se află în zona comerciala, str. Plantelor nr. 48. Pret 8 dolari/mp, negociabil (echivalent in lei). Telefon 152021. (367646)

■ **Teren în sat Pietrărie - 6.300 mp, facilităti, apă si energie electrică. Telefon 163725. (369179)**

■ **Teren zona Bucium - 2400 mp, cu toate facilitătile, vizavi de statia PECO "Panther". Telefon 137333. (368037)**

■ **350 mp teren în Copou, constructie casă 15 mp, la stradă, apă, gaz, canalizare, telefon Alcatel, vie pe rod, 70 USD/mp, negociabil. Telefon 250169, între orele 17,00-21,00. (369200)**

■ **1.000 mp teren în str. N. Iorga nr. 1, amplasament statie benzină. Telefon 127150. (368218)**

■ **Teren construibil - 400 mp, lîngă "Doi Băieti" (terenul cu brazi). Telefon 177494. (368230)**

■ **Urgent, teren intravilan - Ardeluta, comuna Tarcău, judetul Neamt. Pret negociabil. Relatii la telefon 033/1678152. (369100)**

■ 2000 mp teren în Tomesti, la stradă. Telefon 164303. (369370)

■ 2500 mp livadă, în satul Pietrăria, 500 mp în comuna Bîrnova, la Badărău. Telefon 174209. (367746)

■ 2,5 ha teren, cu titlu de proprietate, pe tarlaua Budăi, într-un trup cu Fîntîna. Telefon 129457. (368078)

TEREN - PRET ATRĂGĂTOR

■ **Urgent teren, zonă foarte bună, suprafată 1200 - 1800 mp, pret atrăgător. Telefon 173957 sau lăsati mesaje la centrala Paging 232093, cod 305. (368245)**

■ Teren arabil 7200 mp în sat Rediu, la iesirea spre Păcurari, cu posibilităti pentru constructie. Telefon 153924. (369100)

■ Teren 852 mp si 1500 mp, zona CUG. Relatii la telefon 114868. (368138)

■ 5000 mp teren, CUG - capăt traseu 9, vizavi benzinărie, al doilea rînd parcele, 2 USD/mp. Telefon 210378, între orele 7,00-16,00, sau 128677, după orele 19,00.

■ Teren 2500 mp, zona rezidentială Pietrărie-Bucium. Telefon 135716. (369256)

■ Teren 3500 mp intravilan, 1000 mp teren arabil, pentru constructie, si 2500 mp vie, în sat Vorovesti, comuna Miroslava-Iasi. Relatii la familia Albu Grigore, sat Horpaz, comuna Miroslava. (368160)

■ Teren 2000 mp intravilan, construibil, proprietate personală, în Pascani. Telefon 762359, după orele 17,00.

■ Teren zona CUG. Telefon 136255. (369346)

■ 0,45 ha teren, sat Paun sau schimb cu garsonieră plus diferentă. Telefon 171243. (367725)

■ Vînd 1 ha pădure în comuna Buhoci. Telefon 034 142369.

■ Teren de constructii, 7000 mp, după bariera Tomesti, posibilităti: gaz, canalizare si energie. Telefon 139968. (369150)

CUMPĂRĂRI

■ **Teren în Iasi. Telefon 110748. (367089)**

■ **Teren intravilan, Iasi, 4000 mp, cu utilităti. Telefon 250559. (369374)**

Compania imobiliară CASTER

tranzacții imobiliare (case, terenuri)

Telefon 216262

Intermediem vînzări, cumpărări, închirieri și schimburi de case, apartamente și terenuri. Înscrierea în baza de date și reclamă (presă și radio) gratuită. Ofertă actualizată permanent pe computer. Perfectarea actelor în regim de urgență. Pentru informații suplimentare sunați la telefon 032/216262, între orele 8,00-20,00, sîmbăta 9,00 - 14,00. Hotel Unirea, cam. 106.

VÎNZĂRI

IMOBILE

■ Apartament o cameră, Pacurari, la sosea, et. 6/8, 40 mp, parchet, 2 debarale, balcon închis, pret 38 milioane lei. Telefon 216262.

■ Apartament o cameră, Autogară - Duvana, et. 3/8, parchet, balcon inchis, faiantă si gresie la baie, pret 50 milioane lei. Telefon 216262.

■ Apartament o cameră, CUG, la sosea, et. 8/8, parchet, pret 39 milioane lei, negociabil. Telefon 216262.

■ Apartament o cameră, Tigarete, et. 3/8, decomandat, 47 mp, pret 43 milioane lei. Telefon 216262.

■ Apartament o cameră, CUG, la sosea, decomandat, parter inalt, parchet, pret 38 milioane lei. Telefon 216262.

■ Garsonieră, Centru, et. 3/3, bloc vechi, parchet, pret 48 milioane lei, negociabil. Telefon 216262.

■ Apartament o cameră, Autogară - Duvana, et. 4/8, 37 mp, pret 55 milioane lei. Telefon 216262.

■ Apartament 2 camere, Nicolina I, et. 2/4, 52 mp, pret 50 milioane lei. Telefon 216262.

■ Apartament 2 camere, Copou, et. 3/8, decomandat, 50 mp, pret 100 milioane lei, negociabil, telefon 216262.

■ Apartament 2 camere, Tătărasi, conf. II, et. 1/4, nedecomandat, parchet, baie cu dus, faiantată, balcon închis, usa stejar. Pret 33 milioane lei. Telefon 216262.

■ Apartament 2 camere, Centru, str. C. Negri, et. 6/10, parchet, balcon închis, faiantă în baie si bucătărie, pret 90 milioane lei, negociabil. Telefon 216262.

■ Apartament 2 camere, Moara de Foc, et. 7/8, 60 mp, 2 balcoane închise, faiantă în baie si bucătărie, parchet, pret 68 milioane lei. Telefon 216262.

■ Apartament 3 camere, Nicolina, et. 3/4, prima statie, decomandat, 2 băi, pret 65 milioane lei. Telefon 216262.

■ Apartament 3 camere, Nicolina II, decomandat, 72 mp, et. 4/4, cu uscător deasupra, 2 băi, 2 balcoane, parchet, faiantă în băi si bucătărie, pret 60 milioane lei. Telefon 216262.

■ Apartament 3 camere, Lunca Cetătuii, parter, decomandat, 75 mp, parchet, faiantă si gresie în băi, pret 40 milioane lei. Telefon 216262.

■ Apartament 3 camere, Centru, et. 6/7, decomandat, 62 mp, cu boxă, parchet, 2 balcoane închise, pret 130 milioane lei. Telefon 216262.

■ Apartament 3 camere, Nicolina I, parter, decomandat, balcon închis, pret 65 milioane lei. Telefon 216262.

■ Apartament 4 camere, Centru, str. Stefan cel Mare, et. 8/8, cu imbunătătiri, pret 30.000 USD. Telefon 216262.

SPAȚII COMERCIALE

■ Vînd urgent spatiu comercial în Hîrlău, amenajat la parter, cu magazin alimentar cu dotările necesare, magazin la etaj si birou deasupra, în suprafată totală de 100 mp, pret 300 milioane lei, negociabil. Telefon 216262.

TERENURI

■ Vînd urgent teren, la soseaua Iasi-Tomesti, între PROPAST si IVV, vizavi, în suprafată totală de 2000 mp, cu toate facilitătile, curent electric 220 si 380, apă curentă, canalizare, gaz metan, pret 3 USD/mp. Telefon 216262.

CUMPĂRĂRI

Compania imobiliară CASTER cumpără

■ Apartamente cu 1, 2, 3, 4 camere, indiferent de zonă si stare. Preturi avantajoase, în functie de zonă, amplasare si amenajări. Pentru informatii suplimentare sunati la telefon 032/216262, orele 8,00-20,00, sîmbata 9,00 - 14,00. Hotel Unirea, cam. 106.

1 cameră

■ Apartament o cameră, Tatarasi, etaj intermediar, 30-35 milioane lei. Telefon 216262.

■ Apartament o cameră, Gară, Autogara, etaj intermediar, 50-60 milioane lei, în functie de îmbunătătiri. Telefon 216262.

■ Apartament o cameră, Nicolina, Pacurari, etaj intermediar, cu îmbunătătiri, pret 40 milioane lei. Telefon 216262.

■ Apartament o cameră, Alexandru, etaje intermediare, pret 25 milioane lei. Telefon 216262.

2 camere

■ Apartament 2 camere, Păcurari, Canta, etaje intermediare, cu îmbunătătiri, pret 55-60 milioane lei. Telefon 216262.

■ Apartament 2 camere, Nicolina, la sosea, etaje intermediare, cu îmbunătătiri, pret 55-60 milioane lei. Telefon 216262.

■ Apartament 2 camere, Nicolina, la sosea, în prima sau a doua statie, la pret avantajos. Telefon 216262.

SCHIMBURI APARTAMENTE

■ Apartament 4 camere, cu 2 apartamente a două camere. Telefon 158619. (367454)

■ Garsonieră, conf. I, et. 3/3, cu apartament 2 camere, conf. I, plus diferentă. Telefon 122085. (367723)

■ Apartament 4 camere, lîngă Policlinica Balneară, cu apartament 2 camere si diferentă. Telefon 121350. (369094).

■ **Apartament 3 camere, et. 4, Păcurari, cu apartament 2 camere plus diferentă. Telefon 162876.**

■ **Apartament 2 camere, semidecomandat, cu anexe si îmbunătătiri, conf. I, proprietate 1968 Bucuresti, Militari, statia Uverturii, et. 3/9, scară centrală, cu similar Iasi, zonă asemănătoare Lascăr Catargi sau bloc, eventual curte, exclus lemne. Seriozitate. Fără intermediari. Telefon 032/131881, după orele 16,00; 01/7716663.**

■ (vînd) Apartament 4 camere, cu apartament 2 camere sau variante. Telefon 135550. (369463)

■ Imobil cu dependinte si 400 mp teren în Piatra Neamt, cu similar Iasi sau variante. Telefon 163702. (369379)

■ Schimb cu apartament 3-4 camere sau vînd, constructie 80 mp, la sosea, cu retea trifazica 20 kw, compusa din moara porumb capacitate 400 kg/h, moară grîu capacitate 200 kg/h, moara cu ciocanele, tocatoare coceni, magazin - situate pe 700 mp, teren cu 150 butuci vie, localitatea Slobozia, comuna Voinesti. Telefon 117126.

■ Apartament 3 camere, decomandat, et. 1, Pacurari, cu 3-4 camere, conf. sporit, zona Pacurari. Telefon 161014. (369380)

■ Apartament 2 camere, situat vizavi de berăria "Zimbru", et. 2, cu apartament 3-4 camere, exclus parter si ultimul etaj. Telefon 113751. (368475)

Diverse

■ **(vînd) Casă la tară cu 1.000 mp teren la sosea, în centrul comunei Santa-Mare, judetul Botosani, cu autoturism sau garsonieră. Telefon 223197. (368216)**

■ Casă batrinească si teren 2000 mp, cu autoturism sau vînd. Pret 22 milioane lei. Telefon 126086. (368535)

SPATII COMERCIALE

Oferte

■ Urgent, cedez contract de închiriere pentru spatiu comercial de 42 mp, situat în Nicolina. Pret 15 milioane lei. Telefon 220444.

■ Închiriez teren pentru spatiu comercial. Telefon 177194. (369301)

■ Spatiu comercial, ultracentral, 200 mp - 10 USD/mp. Telefon 213047. (916392)

■ Spatiu 200 mp, ultracentral (pentru depozit, birouri, spatiu comercial). Telefon 213047. (369161)

■ **Ofer spatiu central 30 mp. Informatii la telefon 143031. (367364)**

■ Caut spatiu pentru en-gros. Telefon 164303. (369369)

Vînzări

■ **Spatiu comercial 17 mp, cu toate autorizațiile de funcționare, contract cu Primăria, inclusiv rafturi, dozator suc, navete Coca-Cola, frigider Arctic. Pret negociabil. Telefon 116321. (369478)**

Spațiu comercial

■ **Spatiu comercial 200-400 mp, modernizat, pret avantajos, situat în Păcurari, peste drum de Cofetăria "Kiss". Telefon 162348, zilnic, orele 20,00-23,00.**

■ Spatiu comercial in centrul orasului Pascani. Telefon 761173. (368165).

CUMPĂRĂRI APARTAMENTE

■ Garsonieră, conf. I sau II (poate fi si degradată), exclus ultimul etaj si parter si zonele Dancu, Tomesti si Lunca Cetătuii. Ofer 23 - 25 mil. lei Tel. 137596 după ora 17,00.

■ Apartament două camere sau schimb cu Dacia 1310 si diferentă. Telefon 272562. (367740)

■ Apartament cu 1-2 camere. Ofer 35 milioane lei. Telefon 138755. (368141)

IMOBILIARE

VÎNZĂRI
CASE

■ Casă 4 camere, cu beci, teren 500 mp, cu anexe. Relatii la adresa: str. Schit nr. 67, Husi, sau telefon 475691. Pret 70 milioane lei, negociabil. (369087)

■ Casa în comuna Boroaia, judetul Suceava, cu gradină - 1000 mp. Telefon 033/661109. (368039)

■ Casa pentru demolare si materiale de constructie. Pret foarte convenabil. Telefon 154660. (369297)

■ Casa în Roman - 5 camere, baie, bucatarie, 3 holuri, gaz metan - teren în constructii, atasat 1312 mp. Relatii la telefon 033/731458 sau centrală pager 734715 pentru R 19134 sau R 19135. (769904)

■ Casa în sat Covasna, comuna Costuleni, pret 40 milioane lei. Telefon 272488. (368306)

■ (schimb cu apartament) Casa cu gradina, în Holboca. Telefon 141084, intre orele 8.30-13.00. (368134)

■ Urgent, casa cu teren 2400 mp, în comuna Erbiceni, judetul Iasi. Relatii - Moara de porumb Erbiceni, familia Rata Maricel. Pret 20 milioane lei, negociabil, zona centrala. (368142)

■ Casa batrineasca si 1400 mp, cu acces din strada Calea Simbetei nr. 4 si bdul C.A. Rosetti. Telefon 230261; 114742. (368181)

■ Urgent, convenabil, imobil 9 camere + spatiu productie, 380 V, canalizare, 1000 mp teren, la 10 km de Focsani. Telefon 039/649652.

■ Casă, gradină, curte, cu toate utilitătile, proprietate personală, în Pascani, str. Camil Petrescu. Relatii la telefon 762359, dupa orele 17,00.

■ Garsoniera Iasi, cu apartament 2 camere - Bacău. Telefon 034/141619; 034/183043.

■ Hirlau - schimb apartament 3 camere, decomandat, et. 1, conf. 1, plus teren arabil în apropiere, cu locuinta în Iasi, negociabil. Telefon 720325. (369392)

■ Apartament 4 camere, decomandat, 2 băi, telefon, telecablu, cu apartament 2 camere si diferenta negociabila. Telefon 178003, dupa orele 15,00. (368314)

■ Casă bătrînească, cu 400 mp, cu apartament 2 camere, et. 1-2, conf. I + diferentă, str. Hatman Sendrea nr. 11 (lîngă Băile Nicolina). (369481)

■ Casa cu 400 mp, pentru apartament 3 camere, et. 1-2. Relatii la telefon 179069. (369479)

VÎNZĂRI
APARTAMENTE

1 cameră

■ Garsonieră, conf. I, centru, Cîmpulung Moldovenesc. Telefon 210638, între orele 17,00-21,00 - Iasi. (368058)

■ Garsonieră, conf. II, în "Tudor", 5500 USD, negociabil. Telefon 271546. (367747)

■ Apartament o cameră, Podu Ros, toate facilitățile. Telefon 212026. (368031)

■ Apartament o cameră sau schimb cu apartament 2 camere. Ofer diferentă. Telefon 212685. (368057)

■ Apartament o cameră, 38 mp, oras Tg. Frumos, pret 30 milioane lei. Telefon 213587. (368124)

■ Garsonieră, conf. I, str. Străpungerii Silvestru nr. 35, et. 2, ap. 9. Telefon 211519, între orele 16,00-20,00. Pret 60 milioane lei.

2 camere

■ Apartament 2 camere, zona T. Vladimirescu. Telefon 210295, după orele 18,00.

■ Apartament 2 camere, în Dancu. Telefon 290676. (368049)

■ Apartament 2 camere, decomandat, conf. I, et. 4/4, str. Sf. Lazăr, liber, fără probleme, conditii deosebite, telefon, cablu, gresie, faiantă, tîmplărie. Telefon 130018. (369247)

■ Apartament 2 camere, semidecomandat, Tătărasi, proprietate, parter, curat, cu foarte multe îmbunătătiri, pret 39 milioane lei. Telefon 163378. (367737)

■ Apartament 2 camere, conf. I, semidecomandat, et. 3/4, pret 45 milioane lei, Bularga. Telefon 138824; 130829. (368231)

■ Copou, apartament 2 camere, decomandate, etaj 3, 100 milioane lei. Telefon 143208. (368081)

■ Apartament 2 camere, zona Tomesti, bl. 26, sc. C, ap. 1. Pret negociabil. (368104)

■ Apartament 2 camere, decomandat, cărămidă, cu fata la soare, et. 1, pret negociabil. Telefon 031/616548 - Dorohoi.

■ Apartament 2 camere, decomandat, îmbunătățiri, Dorohoi, Bdul Victoriei, bl. B4. Telefon 031/616192. (2852)

■ Apartament 2 camere, et. 1, conf. III, telefon 215786, pret 32 milioane lei, negociabil. (368301)

■ Apartament 2 camere, parter, conf. I, decomandat, Tătărasi, îmbunatatit, pret 9.000 USD, negociabil. Telefon 215899. (368308)

■ Apartament 2 camere, conf. I, decomandat. Relatii la telefon 259359. (917734)

■ Apartament 2 camere, parter, semidecomandat, zona Podul de Piatră, pret 45 milioane lei. Telefon 119964. (368196)

3 camere

■ Apartament 3 camere, conf. I, semidecomandat, fără probleme cu izolatia, pret 62 milioane lei, negociabil sau schimb cu 2 garsoniere, conf. I. Telefon 136917. (367734)

APARTAMENT 3 CAMERE - PREȚ EXCELENT

■ Urgent apartament 3 camere, decomandat, cartier Tătărași, telefon, telecablu, zonă liniștită. Preț excelent: 70 milioane. Relații la telefon 173957 sau lăsați mesaje la centrala Paging 232093, cod pager 305. (368245)

■ Apartament 3 camere, et. 1, semidecomandat, Mircea, pret 55 milioane lei. Telefon 223073, fără intermediari. (368131)

■ Apartament 3 camere, ultracentral, bdul Unirii nr. 28, sc. III, ap. 77, Focșani. Telefon 617098. (15667)

4 camere

■ Apartament 4 camere, zona Păcurari, et. 5. Pret 130 milioane lei, negociabil. Telefon 156240. (369287)

■ Apartament apartament 4 camere, decomandat, 2 balcoane, 2 băi, gaz, et. 3. Telefon 031/519252. (4144)

Ofertă excepțională!

■ Apartament 4 camere, în zonă ultracentrală, bloc nou construit, et. 1, dotări de lux sau schimb cu apartament cu o cameră în zonă centrală plus diferentă. Relații la telefon 117045 (între orele 8,00-18,00) și 215021, după orele 18,00. (368017)

■ Apartament 4 camere, în soseaua Nicolina (la stradă), bloc Farmacie. Telefon 124502. Pret negociabil, la fata locului. (369334)

■ Apartament 4 camere, în vilă, Copou, beci, grădină, gaz metan. Pret 160 milioane lei. Telefon 133868. (369348)

■ Apartament 4 camere, et. 1, conf. I, îmbunătățit, bdul Cantemir, pret 110 milioane lei, negociabil. Telefon 140152, după orele 18,00. (368507)

5 camere

■ Apartament la vilă, 5 camere, bucătărie, baie, beci, garaj, cu încălzire, terasă acoperită, curte, încălzire centrală, telefon, telecablu, în Copou, lîngă Liceul "C. Negruzzi". Pret 550 milioane lei, negociabil. Telefon 140630. (368167)

Diverse -

■ Vînd loz "Vila de aur". Telefon 613377. (15661

Agenții imobiliare

Intermedieri vînzări, cumpărări, închirieri și schimburi de case, apartamente și terenuri.

Agenție imobiliară
Stef
Str. Lăpușneanu, nr. 16
(lîngă Policlinica Stomatologică)
Telefon:215933, 216749
216746

VÎNZĂRI
IMOBILE

1 cameră

■ Garsonieră, ultracentrală, parchet, curat, pret 6000 USD, negociabil. Telefon 215933.

■ Garsonieră, Grădinari, parter, pret 33 milioane lei, negociabil. Telefon 216749.

■ Apartament o cameră, zona Tătărași, parter, pret 37 milioane lei, negociabil. Telefon 216749.

2 camere

■ Apartament 2 camere, Moara de Foc, et. 7/8, pret 68 milioane lei, negociabil. Telefon 216749.

■ Apartament 2 camere, Tătărasi, et. 2, pret 51 milioane lei. Telefon 215933.

■ Apartament 2 camere, Dacia, et. 11/11, pret 36 milioane lei. Telefon 216749.

■ Apartament 2 camere, Nicolina, et. 5/8, pret 52 milioane lei, negociabil. Telefon 216749.

■ Apartament 2 camere, Mușatini, parter, pret 36 milioane lei. Telefon 215933.

■ Apartament 2 camere, Autogară, parter, pret 75 milioane lei, negociabil. Telefon 215933.

■ Apartament 2 camere, Podu Roș, et. 4/10, pret 65 milioane lei, negociabil. Telefon 216749.

■ Apartament 2 camere, Dacia, et. 6/10, pret 48 milioane lei, negociabil. Telefon 216749.

■ Apartament 2 camere, Alexandru, et. 3/4, pret 38 milioane lei. Telefon 216749.

■ Apartament 2 camere, decomandat, parter, Alexandru, pret 43 milioane lei. Telefon 216749.

3 camere

■ Apartament 3 camere, Dacia, et. 2/8, pret 90 milioane lei, negociabil. Telefon 216749.

■ Apartament 3 camere, Dacia, et. 2/8, pret 63 milioane lei. Telefon 216749.

■ Apartament 3 camere, semidecomandat, conf. I, Dacia, pret 50 milioane lei, negociabil. Telefon 216749.

■ Apartament 3 camere, decomandat, Păcurari, pret 85 milioane lei. Telefon 216749.

■ Apartament 3 camere, decomandat, parter, zona Nicolina II, pret 85 milioane lei. Telefon 216749.

4 camere

■ Apartament 4 camere, decomandat, et. 7/9, Nicolina-CUG, pret 75 milioane lei.

TERENURI

■ Teren 300 mp, Tătărasi, cu posibilităti gaz, canalizare, pret 25 USD/mp.

■ 5500 mp, Păcurari, cu acces la două drumuri, pret 15.000 lei/mp, negociabil.

CUMPĂRĂRI
IMOBILE

■ Apartament o cameră, zona Tătărasi, Nicolina I, pret 32 milioane lei, negociabil.

■ Apartament 2-3 camere, etaj intermediar, cu îmbunătătiri, zonă centrală si Copou.

■ Apartament 2 camere, decomandat, etaj intermediar, zona Tătărasi, pret 50 milioane lei.

■ Apartament 2 camere, parter, zonă centrală în Tudor Vladimirescu, Podu Roș, Podul de Fier, cu vedere la stradă.

■ Apartament 2 camere, decomandat, conf. I, etaj intermediar, în zonele Podu Roș, 7 Noiembrie, Cantemir, Podul de Piatră, pret 60 milioane lei.

■ Apartament 3-4 camere, decomandat sau semidecomandat, etaj intermediar, zona Tătărași, pret 55 milioane lei.

NOVAEX
IAȘI-str. Păcurari, nr.8
(lîngă Biblioteca "Mihai Eminescu")
Telefon 210977, 214666

VÎNZĂRI
IMOBILE

1 cameră

■ Garsonieră, 25 mp, et. 3, Tudor Vladimirescu, mobilată, curată, cu telefon. Pret 5.300 USD.

■ Garsonieră, 32 mp, et. 8/9, Tătărasi, pret 31 milioane lei.

■ Garsonieră, 25 mp, et. 3/3, Centru, pret 45 milioane lei, negociabil.

■ Garsonieră, 32 mp, et. 4/9, Tătărasi, liberă, pret 36 milioane.

■ Garsonieră, 32 mp, et. 8/9, Tătărasi, pret 32 milioane lei.

■ Apartament cu o cameră, 38 mp, parter, Gară, curat, pret 8000 USD.

2 camere

■ Apartament 2 camere, decomandat, Copou, et. 1, multiple îmbunătățiri, zonă exceptională, pret 150 milioane lei, negociabil.

■ Apartament 2 camere, decomandat, 40 mp, et. 4/10, Hala Centrală, complet mobilat, curat, pret 100 milioane lei sau 15.000 USD.

■ Apartament 2 camere, decomandat, parter, 58 mp, boxă 20 mp, teren 47 mp, Copou, zonă excelentă, pret 160 milioane lei, negociabil.

■ Apartament 2 camere, decomandat, 45 mp, et. 4/4, curat, Canta, pret 45 milioane lei.

■ Apartament 2 camere, decomandat, 52 mp, et. 9/10, pret 42 milioane lei.

■ Apartament 2 camere, decomandat, 45 mp, et. 3/8, Copou, pret 100 milioane lei.

■ Apartament 2 camere, decomandat, 45 mp, parter, cu îmbunătățiri, Metalurgie, pret 50 milioane lei, negociabil.

■ Apartament 2 camere, semidecomandat, Alexandru-Dacia, pret 40-45 milioane lei.

3 camere

■ Apartament 3 camere, decomandat, 70 mp, et. 8/10, Piața Unirii (aproape de UMF), stare bună, pret 25.000 USD.

■ Apartament 3 camere, decomandat, 75 mp, et. 6/9, gol, bloc nou, CUG (rond vechi), pret 60 milioane lei.

■ Apartament 3 camere, decomandat, 70 mp, et. 2/4, CUG (a 4-a statie), pret 65 milioane lei.

■ Apartament 3 camere, decomandat, 75 mp, et. 7/10, Gară, multiple îmbunătățiri, pret 120 milioane lei sau 17.000 USD.

■ Apartament 3 camere, decomandat, 75 mp, et. 1, blocuri noi, Nicolina (prima statie), multiple îmbunătătiri, pret 100 milioane lei.

■ Apartament 3 camere, decomandat, 70 mp, et. 4/4, curat, Dacia, pret 50 milioane lei.

■ Apartamente cu 3 camere, zonele Alexandru, Dacia. Preturi între 45-65 milioane lei.

4 camere

■ Apartament 4 camere, decomandat, 100 mp, parter, foarte bun pentru firmă (stradal), Moara de Foc (Club 20), pret 100 milioane lei.

CUMPĂRĂRI
IMOBILE

■ Garsoniere, conf. I, II, în orice zonă.

■ Apartamente cu o cameră, Autogară, Păcurari, Oancea, Nicolina.

■ Apartament 2 camere, zonă ultracentrală. Ofer 12.000-14.000 USD.

■ Apartamente 2 camere, conf. I, et. 1-2, Tătărași. Ofer 50-55 milioane lei.

■ Apartamente 2 camere, Păcurari, Autogară, etaj intermediar.

■ Apartamente 2 camere, Centru Civic. Ofer 15.000 USD.

■ Apartament 3 camere, zonă centrală. Ofer 15.000-20.000 USD.

■ Casă 4-5 camere, zonă semicentrală, pentru birouri.

Elemarc
AGENȚIE IMOBILIARĂ
IAȘI-str. Cuza Vodă, nr. 30-32, Casa Bucovineană, et. 3
Telefon 216721

VÎNZĂRI
IMOBILE

1 cameră

■ Garsonieră, conf. I, parter, parchet, ușă stejar, faiantă baie și bucătărie, zona Alexandru-Zimbru, pret 30 milioane lei. Telefon 216721.

■ Garsonieră, conf. I, parter, cu balcon, foarte curat, Alexandru cel Bun, pret 28 milioane lei + acte. Telefon 216721.

■ Apartament o cameră, et. 5/10, Nicolina-CUG, pret 40 milioane lei, negociabil. Telefon 216721.

2 camere

■ Apartament 2 camere, decomandat, parter, Nicolina-CUG, 60 mp, pret 48 milioane lei, negociabil. Telefon 216721.

■ Apartament 2 camere, semidecomandat, parter, Bularga, pret 35 milioane lei. Telefon 216721.

■ Apartament 2 camere, decomandat, parter, Tomesti, pret 28 milioane lei. Telefon 216721.

■ Apartament 2 camere, decomandat, parter, 65 mp, Autogară, pret 75 milioane lei. Telefon 216721.

■ Apartament 2 camere, decomandat, parter, Alexandru cel Bun, pret 36 milioane lei. Telefon 216721.

■ Apartament 2 camere, decomandat, et. 2, Galata, pret 44 milioane lei. Telefon 216721.

■ Apartament 2 camere, nedecomandat, et. 4/4, Tătărasi. Preț 27 milioane lei, negociabil. Telefon 216721.

■ Apartament 2 camere, decomandat, et. 1/4, Nicolina, 65 mp. Pret 55 milioane lei. Telefon 216721.

■ Apartament 2 camere, decomandat, et. 2/4, Piata Chirilă, pret 49 milioane lei. Telefon 216721.

■ Apartament 2 camere, semidecomandat, parter, Alexandru cel Bun, pret 35 milioane lei, negociabil. Telefon 216721.

3 camere

■ Apartament 3 camere, decomandat, et. 5/10, Alexandru cel Bun, pret 70 milioane lei, negociabil. Telefon 216721.

■ Apartament 3 camere, decomandat, parter, Dacia, pret 68 milioane lei, negociabil. Telefon 216721.

■ Apartament 3 camere, decomandat, et. 4/4, Nicolina I, pret 57 milioane lei, negociabil. Telefon 216721.

■ Apartament 3 camere, decomandat, et. 6/10, Mircea cel Bătrîn, pret 55 milioane lei. Telefon 216721.

■ Apartament 3 camere, semidecomandat, et. 3/4, zona Alexandru-Zimbru, pret 45 milioane lei, negociabil. Telefon 216721.

■ Apartament 3 camere, decomandat, et. 5/8, Alexandru cel Bun, pret 80 milioane lei, negociabil. Telefon 216721.

■ Apartament 3 camere, decomandat, parter, Tomesti, pret 35 milioane lei, negociabil. Telefon 216721.

■ Apartament 3 camere, semidecomandat, conf. II, et. 1/4, Alexandru cel Bun, liber, pret 38 milioane lei. Telefon 216721.

■ Apartament 3 camere, semidecomandat, et. 9/10, Tesătura, pret 50 milioane lei, negociabil. Telefon 216721.

■ Apartament 3 camere, semidecomandat, et. 4/4, lîngă întreprinderea Nicolina, pret 60 milioane lei, negociabil. Telefon 216721.

■ Apartament 3 camere, decomandat, et. 2/10, Dacia, pret 60 milioane lei. Telefon 216721.

4 camere

■ Apartament 4 camere, decomandat, et. 2/8, Dacia, pret 65 milioane lei, negociabil. Telefon 216721.

■ Apartament 4 camere, decomandat, zona Zimbru, et. 5/10, pret 70 milioane lei, negociabil. Telefon 216721.

■ Apartament 4 camere, decomandat, et. 5/10, Păcurari, liber, pret 70 milioane lei. Telefon 216721.

■ Apartament 4 camere decomandat, et. 2, Hlincea, pret 70 milioane lei. Telefon 216721.

■ Apartament 4 camere, semidecomandat, 100 mp, et. 3/4, Ciurchi, pret 80 milioane lei. Telefon 216721.

TRANSIMOB
AGENȚIE IMOBILIARĂ
Str. Cuza Vodă, nr. 30-32, Casa Bucovineană, Et.2
Telefon 215443

VÎNZĂRI
IMOBILE

1 cameră

■ Apartament cu o cameră, 38 mp, et. 3/8, bloc nou, ultracentral, pret 10.000 USD.

■ Apartament cu o cameră, 40 mp, et. 3/8, Autogară, 55 milioane lei.

■ Apartament cu o cameră, 40 mp, et. 6/10, Nicolina, 37 milioane lei.

■ Apartament cu o cameră, 40 mp, et. 6/8, 45 milioane lei.

2 camere

■ Apartament 2 camere, decomandat, 42 mp, et. 6/10, Alexandru, 42 milioane lei.

■ Apartament 2 camere, semidecomandat, curat, et. 1/4, Alexandru, 37 milioane lei.

■ Apartament 2 camere, semidecomandat, 50 mp, cu îmbunătățiri, curat, et. 4/10, Podu Roș, 59 milioane lei, negociabil.

■ Apartament 2 camere, semidecomandat, 50 mp, et. 3/4, parchet, faianță, gresie, curat, 53 milioane lei.

3 camere

■ Apartament 3 camere, semidecomandat, 70 mp, parchet, faiantă, gresie, curat, et. 2/4, Cantemir, pret 65 milioane lei.

■ Apartament 3 camere, decomandat, 78 mp, 2 balcoane, 2 băi, parchet, faianță, gresie, curat, et. 4/8, Nicolina, liber, pret 65 milioane lei.

■ Apartament 3 camere, decomandat, 75 mp, et. 6/9, Nicolina, pret 59 milioane lei, negociabil.

■ Apartament 3 camere, decomandat, conf. I, parchet, faiantă, gresie, curat, et, 7/10, Gară, pret 100 milioane lei, negociabil.

4 camere

■ Apartament 4 camere, semidecomandat, conf. I, et. 3/4, Tătărași, pret 80 milioane lei.

■ Apartament 4 camere, decomandat, 100 mp, et. 9, curat, îmbunătățiri, Autogară, pret 80 milioane lei.

■ Apartament 4 camere, decomandat, 100 mp, curat, et. 3, Nicolina, pret 65 milioane lei.

■ Apartament 4 camere, decomandat, 100 mp, curat, et. 2/8, Dacia, pret 60 milioane lei.

CASE

■ Imobil 6 camere, ultracentral, cu toate facilitățile, pret 70.000 USD.

■ Imobil 9 camere, 3 nivele, constructie recentă, cu toate facilitățile, Bucsinescu, pret 200.000 USD, negociabil.

■ Imobil 4 camere, cu toate facilitățile, 1.000 mp teren construit și neconstruit, Copou, pret 100.000 USD, negociabil.

■ Imobil 3 camere, gaz metan, canalizare, 500 mp teren construit și neconstruit, Săvescu, pret 100 milioane lei, negociabil.

CUMPĂRĂRI
IMOBILE

■ Garsonieră sau apartament o cameră. Ofer pret avantajos.

■ Apartament 2 camere, zonele Podu Roș, Nicolina, Tătărași.

■ Apartament 2 camere, zonele Păcurari, Canta.

■ Apartament 2-3 camere, zonele Centrul Civic sau Gară - Autogară.

■ Apartament 2-3 camere, zonele Alexandru, Dacia, Mircea, Galata.

■ Apartament 3-4 camere, zonele Tătărași, Nicolina sau Păcurari.

■ Apartament 1, 2, 3, 4 camere, indiferent de zonă sau confort.

CASE-TERENURI

■ Casă, stare bună, zonă centrală sau semicentrală. Ofer pret avantajos, în functie de stare și facilităti.

■ Teren construibil, orice zonă, cu posibilităti de racord la apă, gaz, canalizare.

MONDIAL SERV
AGENȚIE IMOBILIARĂ
CASĂ DE AMANET
IAȘI-Autogară bloc CL5, zilnic 8 - 18
Telefon 117502

CUMPĂRĂRI
IMOBILE

■ Apartament o cameră, conf. I, etaj intermediar, zona Nicolina, Podu Roș, Păcurari, Autogară.

■ Apartament 2 camere, decomandat, conf. I, zonele Gară, Autogară, Păcurari.

■ Apartament 2-3 camere, în zonele Nicolina, CUG, la stradă. Ofer 50-60 milioane lei.

■ Apartament 3 camere, decomandat, conf. I, în zona Alexandru. Ofer 55-60 milioane lei.

VÎNZĂRI
IMOBILE

1 cameră

■ Garsonieră, conf. I, Tătărași (Complex Ciurchi), parter, baie cu cadă, stare bună, curătenie recentă, pret 35 milioane lei.

■ Garsonieră, conf. I, Tătărași, baie cu dus, parchet, parter, pret 31 milioane lei.

2 camere

■ Apartament 2 camere, conf. II, parter, zona Alexandru, pret 39 milioane lei.

■ Apartament 2 camere, decomandat, conf. II, parter, balcon închis, Alexandru, pret 37 milioane.

■ Apartament 2 camere, decomandat, conf. I, parter înalt, cu îmbunătățiri, zona Nicolina I, pret 55 milioane.

■ Apartament 2 camere, decomandat, conf. I, 50 mp, cu îmbunătățiri, et. 10, Șos. Natională, pret 45 milioane.

3 camere

■ Apartament 3 camere, conf. I, decomandat, et. 4/6, zona Păcurari (Moto Velo), cu îmbunătățiri, pret 85 milioane lei.

■ Apartament 3 camere, decomandat, conf. II îmbunătățit, et. 2, zona Alexandru (Olimp), stare foarte bună, pret 48 milioane lei.

ECHO
IAȘI-str. Sărărie, nr.84
Telefon 216294

CUMPĂRĂRI
IMOBILE

■ Garsonieră, conf. II, Alexandru (Plăieșilor, Basarabi), Bularga (Proletari); Nicolina (Trotuș); ofer 27 milioane, respectiv 30 milioane.

■ Apartament cu o cameră, indiferent de etaj, Păcurari, Nicolina, str. Grădinari, Metalurgie. Ofer 38 milioane lei.

■ Apartament 2 camere, etaj intermediar, Tătărasi, P. Roș, CUG, Păcurari, Nicolina, Metalurgie. Ofer 55-60 milioane lei.

■ Apartament 2 camere, decomandat, semidecomandat, Alexandru, Dancu, Mircea, Galata, Metalurgie. Ofer 35 milioane, respectiv 45 milioane.

■ Apartament 2 camere, nedecomandat, Alexandru, Tătărasi, Ciurchi, indiferent de etaj. Ofer 35 milioane lei pentru Alexandru, maximum 30 milioane pentru Tătărasi, Ciurchi.

■ Apartament 3 camere, decomandat, conf. I, etaj intermediar, Păcurari, Nicolina, pînă la rond CUG, P. Roș, Tătărași. Ofer 60-65 milioane lei.

■ Apartament 3 camere, decomandat sau semidecomandat, indiferent de zonă și etaj. Ofer 50 milioane lei.

■ 1, 2, 3 camere, indiferent de zonă și etaj. Ofer pret avantajos.

S.C. TIM-TIB srl
IAȘI, str. Sf. Lazăr nr. 2
demisol (in incintă patiseriei Tim(s))
AGENȚIE IMOBILIARĂ
Tel. 117554
Tel/fax : 216692

VÎNZĂRI
IMOBILE

2 camere

■ Apartament 2 camere, decomandat, parter, zona Gara Internatională, pret 70 milioane lei, negociabil.

■ Apartament 2 camere decomandat, parter, zona T. Vladimirescu, pret 50 milioane lei.

■ Apartament 2 camere, semidecomandat, parter, zona Alexandru cel Bun, pret 37 milioane lei, negociabil.

■ Apartament 2 camere, decomandat, et. IV, zona Alexandru cel Bun, pret 48 milioane lei, negociabil.

3 camere

■ Apartament 3 camere, semidecomandat, et. IV, zona Cantemir, pret 45 milioane lei, negociabil.

■ Apartament 3 camere, decomandat, et. IV, zona Splai Bahlui, pret 68 milioane lei.

■ Apartament 3 camere, decomandat, et. IV, zona Mircea cel Bătrîn, pret 50 milioane lei, negociabil.

4 camere

■ Apartament 4 camere, decomandat, parter, zona Dancu, pret 60 milioane lei.

CUMPĂRĂRI
IMOBILE

■ Apartament 2-3 camere, decomandat, zona Dancu, Frumoasa, pret avantajos.

■ Apartament cu o cameră, decomandat, zona centrală, Autogară, Tg. Cucului, pret avantajos.

■ Apartament 2 camere, decomandat, zona Păcurari, pret avantajos.

AGENDA OMULUI DE AFACERI

ETNIS

Reprezentanța firmei germane **Vaillant** pentru Moldova, vă oferă:

Centrale și cazane pentru încălzit pe combustibil lichid, gaz și electrice

- proiectare, montaj și garanție 3 ani
- plata în 6 rate lunare

Reducere 12% pentru aparatura Vaillant și 30% pentru aparatura italiană

Str. N.Iorga 7D, bl. F5, tel. 230113, fax 232690, telemobil 018613246

Compania de Turism NET

TRANSPORT AERIAN: *destinatii si tarife speciale*

Montreal sau Toronto - 540 USD
Ottawa - 555 USD, Halifax - 645 USD
Calgary - 660 USD, Vancouver - 690 USD

Iași, Casa Modei - mezanin, tel.:032/213450, fax: 032/270415

DAS

Reprezentant VAILLANT (Germania), DE LONGHI (Italia)
Distribuitor ROMSTAL

- proiectează și execută retele de încălzire
- proiectează și instalează centrale termice
- dimensionează instalații de climatizare, instalatii de răcire și ventilatie

Reducere 10% la echipamentele VAILLANT

Iași, str. Aurel Vlaicu 87, Tel./Fax: 032-175488

ROTHERM

Reprezentant al firmei **FERROLI** - Italia

- Echipamente de conditionare aer etc.
- Calorifere din otel, pompe, hidrofoare etc.
- *Proiectare, montaj, garanție, service etc.*

Iași - Tel./Fax: 032/175105

ELSACO Botoșani

partener al firmei SCHLUMBERGER - FRANȚA

vinde din stoc
contoare de apă rece, apă caldă, energie termică

execută cu promptitudine
lucrări de montaj și PIF pentru: bucle de măsură apă rece, apă caldă, energie termică

Botoșani, str. N. Iorga 6, tel./fax 031/514278, 031/516707

L.M.C. SRL

Producător agrementat tehnic

TÎMPLĂRIE din ALUMINIU - Tehnologie ITALIA

Iași, bd. Chimiei nr. 2bis, tel. 271.606, fax 126.317

RADAN IMPEX

comercializează

- FAIANȚĂ - 72.000 lei/mp
- GRESIE - 75.000 lei/mp
- ADEZIVI - 45.000 lei/sac

Import Italia, calitate excepțională

Șos. Păcurari, bl. 556 (vis-à-vis de Poșta Păcurari), tel. 032/155532

GEMINI GROUP

En gros • En detail

- Materiale de construcții
- Oțel beton • Plase • Cuie
- Electrozi etc.

Iași, bd. Chimiei nr. 14 (incinta "Preboc SA"), tel. 032/135330; 032/135147/33, tel./fax 032/271212

G.I.I.A.T. S.A.

(formată din asocierea partenerilor- TOFAN GRUP S.A. și ALFA CIVIC S.R.L.)

distribuie scule, dispozitive, unelte, consumabile Metabo, Bosch, Stayer, Rothemberger, Grandinetti, Cea, Skil

Iași, Tg. Cucului 1 (lîngă Alimentară), tel/fax: 032-214306

OMEGA IS COMMUNICATIONS

Dealer autorizat comercializare și service

PANASONIC - MOTOROLA

CABLU TELEFONIC (TCYY CUPRU STANAT)

Reduceri pentru lungimi mai mari de 1000 m.

Str. Carpați nr. 6, tel./fax 032/221133

ELECTRA SRL

ALARME inteligente, import, omologate. Autorizare I.G.P. Avizări conform Legii 18/1996.

INTERFOANE de acces cu cartelă pentru blocuri, sedii firme, vile.

Iași, șos. Nicolina nr. 35, bl. 919, tel./fax 032/126276

NOU!

JUMĂTATE DE MILION

REGULAMENT CONCURS "MONITORUL - MICA PUBLICITATE"

De LUNI pînă VINERI, urmăriți paginile de Mică Publicitate pentru a descoperi MASCOTA ȘI TALONUL care vă dau dreptul să participați la UN NOU CONCURS MONITORUL - MICA PUBLICITATE.

Puteti cîștiga **500.000** de lei în fiecare săptămînă.

ATENȚIE: nu este obligatoriu ca mascota să apară în fiecare zi !

CE TREBUIE FĂCUT?

Decupați mascotele descoperite în timpul săptămînii. Fiecare mascotă găsită trebuie atașată la un talon de participare. Introduceți fiecare set mascotă - talon într-un plic.

UNDE SE DEPUN PLICURILE?

Plicurile pot fi depuse pînă VINERI, ora 12.00 la sediul redacției sau la centrele de mică publicitate.

Centrele de mică publicitate

Monitorul

- magazinul MATERNA
- TĂTĂRAȘI, magazinul FLORA
- PĂCURARI, magazinul ARIO
- PODU DE PIATRĂ, magazinul CMV
- GARĂ, chioșcul INTERPRESS
- punctele RODIPET (Fundație și librăria Junimea)
- Plicurile pot fi expediate și prin poștă, pe adresa:
- Iași, O.P. 7, C.P. 1630, cu specificația "Pentru concursul Monitorul Mica - Publicitate"

Se poate participa cu un număr nelimitat de seturi talon - mascotă.

Tragerea la sorți va putea fi urmărită în direct la TV Europa Nova în fiecare vineri, la ora 22.00.

TALON DE CONCURS 7

"MONITORUL - Mica Publicitate"

NUME: ....
PRENUME: ....
VÎRSTA: .... PROFESIA: ....
ADRESA: Str. ....
Bl. .... Sc. .... Et. .... Ap. ....
TELEFON: ....

Vînzări

Hîrtie ambalaj

Tipografie vinde hîrtie ziar, neutilizată în procesul de productie, care poate fi folosită ca hîrtie ambalaj. Pret 1500 fără TVA. Relatii la telefon 230060.

BIJUTERII AUR

Brătară (7 g), lant (4,5 g) si cruciulită (1,8 g). Aur prelucrat, de 14 K. Pret 100.000 lei/g. Telefon 271333/int.126 (pînă la ora 16,00) si 230974 (după 17,00) si în zilele de sîmbătă si duminică.

COLECȚIE DE TIMBRE

Colectie timbre românesti neobliterate, inclusiv colite, la pret de catalog (perioada 1969-1987). Telefon 160495 (numai după ora 19,00) sau pager CNM 215010/20134.

■ Spray contra ejaculării rapide, medicamente potentă, frigiditate, zahăr afrodisiac. Telefon 01-6376273.

■ Cazan rachiu, cap. 500 l. Telefon 159542.

■ Răsaduri de garoafe, shabaud, pansele, petunia. Telefon 174398, permanent. (367107)

■ Producători si importatori direct Italia, ITALGLASS vinde en gros: corpuri de iluminat (uz casnic, industrial), spoturi, materiale de amenajări interioare, la preturi fără concurentă. Expozitia si vînzarea en detail este realizată în colaborare cu PROD ALCOONE Iasi. Căutăm distribuitori în toată tara. Informatii la telefon 212567, pager 215010/11834. Vă asteptăm să vizitati expozitia din str. Săulescu nr. 8 (lîngă Palatul Copiilor). (367754)

■ Echipament scafandru autonom. Telefon 032/119270, după orele 20,00. (367786)

■ S.C.R. MOLDOVA S.A. Iasi (fosta ICRA) desface en gros, prin depozitele sale din comunele Răducăneni, Vlădeni si Erbiceni, o gamă diversă de băuturi alcoolice si răcoritoare, paste, biscuiti, conserve de legume, conserve peste, ulei alimentar, margarină, otet, bere la sticlă 1/2, toate mai aproape de dv. si la acelasi pret cu produsele din depozitele din Iasi ale societătii. Cu noi, economisiti timp si bani.

■ Jaluzele aluminiu. Telefon 215842.

■ Moara porumb 600 kg pe oră. Telefon 032/143493.

■ Presă ulei cu două capete. Telefon 032/143493. (367831)

■ Servantă din lemn masiv. Telefon 133143. (367863)

■ Mobilă mahon sculptat. Telefon 145320. (369016)

■ Brac german, 6 luni, femelă. Relatii în bulevardul Tudor Vladimirescu, T17/622. (369029)

■ Frigider 240 l - 1.250.000 lei; frigider 140 l - 825.000 lei; congelator 210 l - 1.620.000 lei; congelator 120 l - 1.000.000 lei. Telefon 142289; 210794. (367622)

■ Balast si nisip. Telefon 740345. (369035)

■ Cuptor trifazic cu două nivele si dospitor, adîncimea vetrei - un metru, lătimea - 600 milimetri, bun pentru patiserie, pîine, pizza. Telefon 127440. (369037)

■ Aparat pop-corn si malaxor făină, capacitate 7 kg. Telefon 127440. (369037)

■ Moară cu ciocănele, nouă. Telefon 030/462121. (367956)

■ Patru viori, mărime mică, mijlocie, trei sferturi (Steiner) si mare, vechi, verificate, în perfectă stare. Telefon 145116, după ora 20.00.

■ Cîine Doberman - pui. Telefon 177194. (369301)

■ Rochie mireasă, model deosebit; scule de pescuit. Telefon 122469, orele 16,00-22,00. (367674)

■ Modul prefabricat tip IMC 6x3, bun pentru privatizare, în sat Orzeni, com. Holboca. Telefon 032/252314, toată ziua, negociabil la fata locului. (367995)

■ (execut) goblenuri (icoane, peisaje etc.) si cu materialul clientului. Telefon 293440. (367709)

■ Rochie de mireasă (Italia) plus accesorii, foarte avantajos. Telefon 115842. (369125)

■ Haine second hand, en gros, import Belgia (firma Dekarg). Telefon 222427.

■ Chiosc 9 mp amplasat pe teren licitat în zona Păcurari. Pret negociabil. Telefon 120556, 138757. (369339)

■ S.C. COTNARI S.R.L. vinde en gros pui, ouă, telemea, unt, piept pui, preparate carne, vinuri, vodcă, rom, carne tocată, pastă de mici si mici, bere etc. Telefon 230171. (369172)

S.C. MOLDIFCA S.A. IAȘI

S.C. MOLDIFCA S.A. Iasi vinde prin depozitul Dancu următoarele: balast, nisip - sort, ciment, var, cu transport la domiciliu. Telefon 210064; 176010. (369165)

■ Cătea Dog german, vîrsta - 7 luni. Telefon 179553. (368021)

■ S.C. MOLDOTRANS AUTO S.A. vinde motostivuitoare noi, fabricatie Timisoara, de 1,5, 2 si respectiv 3,5 tone; fier beton 0B diam. 10 si diam. 12. Telefon 127218. (368218)

■ S.C. MOLDOTRANS AUTO S.A. vinde la cele mai mici preturi din oras prin Magazinul SUPER MARKET din str. Nicolina nr. 10, lîngă Magazinul BELVEDERE, telefon 127150, următoarele produse: frigider "Arctic", 240 l (1.260.000 lei); frigider "Arctic" 180 l (955.000 lei); frigider "Arctic" 140 l (850.000 lei); congelator 210 l (1.295.000 lei); congelator 160 l (1.195.000 lei); congelator 120 l (975.000 lei); combine frigorifice 230 l (1.550.000 lei); ladă frigorifică 113 l (887.000 lei); vitrină frigorifică (1.130.000 lei); masină automatică italiană WATS, 16 programe (2.920.000 lei); masină automatică DIAMANT (1.975.000 lei); masină de spălat "Alba Lux" 7.1. (1.175.000 lei); masină de spălat "Alba Lux" 15.2 (705.000 lei); masină de spălat "Alba Lux" 10.2 (640.000 lei); aragaze cu 4 ochiuri Oradea (670.000 lei); aragaze cu 3 ochiuri T. (403.000 lei); masini de cusut electrice NICOLETA (995.000 lei); manuală MONICA (935.000 lei); biciclete diferite modele, centrale termice si multe alte obiecte la preturi avantajoase. Vă asteptăm! (368217)

■ Magazinul de mobilă din str. Oancea nr. 12 desface o gamă variată de mobilă: biblioteci, bucătării, holuri, recamiere cu vitrină, canapele, fotolii, mese tvr, fantezie, birouri, cuiere, măsti chiuvetă, aragaze, frigidere, aparataj tensiune la cele mai accesibile preturi. Program: 9.00-17.00. Telefon 172975. (368246)

■ Chiosc metalic 8 mp, pret negociabil. Telefon 176580. (369241)

■ Două malaxoare pentru pîine cu cîte două cuve de inox, capacitate 200 litri, pret negociabil. Telefon 132577. (369245)

■ Masini de scris. Telefon 155452.

■ Avantajos masină de spălat cu storcător. Telefon 159833. (369424)

■ Moara mobilă, valt, 800 cap. 2,5 t/h, motor 22 KW sau schimb auto-marfă. Telefon 032/125918. (369091)

■ Substantă pentru computer tomografie: Ultravist, Omnipaque, Imagopaque. Telefon 114361. (368018)

■ Dozator pentru sucuri si sifoane. Telefon 177194. (368230)

■ Cărut sport pentru gemeni. Telefon 114742. (368068)

■ Pat-studio foarte ieftin. Telefon 118655. (369294)

■ Vin foarte bun, orice cantitate. Fam. Ifiimoaie Aurel, Tomesti, Vlădiceni, jud. Iasi. Telefon 119091. (369299)

■ Mobilă sufragerie: servantă, vitrină, masă tv, masă 12 persoane plus 12 scaune tapitate, sifonier cu două usi, studio cu ladă. Telefon 221475. (368055)

■ Cedez loc inscriere pentru luna martie, Dacia Berlină din depozit Pitesti. Telefon 120757, după ora 15,00. (368067)

■ Vin orice categorie, 1500 l. Telefon 126327. (368073)

■ Tobe, set complet. Pret convenabil. Telefon 165422. (369452)

■ Plăci azbociment 1750x1150x6. Telefon 133468, int. 144, orele 8,00-14,00. (369264)

■ Două lucrări de licentă pentru Facultatea de Drept. Telefon 220910 sau 112462. (368062)

DEALER AUTORIZAT

Dealer autorizat "Mefin" S.A. Sinaia pompe de injectie, Diesel si părti componente la pretul producătorului. S.C. COMAT S.A. Iasi, str. Sergent Grigore Ioan nr. 7. Telefon 032/156300, interior 121, 122, fax 032/157261.

■ Aparat gimnastică pret 200.000 - 300.000 si 450.000 lei (văzute reclame TV, Antena 1). Telefon 111692, după ora 14,00. (369373)

■ Mustar, paste făinoase, la preturi avantajoase. Telefon 038/415995. (15593)

■ Avantajos sămîntă ceapă ceaclama din soiul Wolska. Relatii la telefon 031/541044.

■ Spalieri si sîrmă pentru vie. Telefon 222080. (368368)

■ Loc de veci la Cimitirul "Sf. Vasile". Telefon 137869. (368376)

■ Dozator bere si vin. Telefon 116071. (368094)

■ Bar italian frigorific, inox. Telefon 221661. (368396)

■ Moară cu ciocănele, capacitate 300-500 kg/h, motor 5,5 kw, pret 2,2 milioane lei. Telefon 117126.

■ Doriti să vă faceti un chiosc? Detin structura metalică a unui chiosc de 6 mp, aprobat de Primărie, cu tot cu proiect, din teavă pătrată 40 x 40. Pret 1,7 milioane lei. Telefon 232706. (369455)

■ 48 kg plăcute din aluminiu sistem lambriu, tăiate la dimensiunea de 39 cm, noi, bune pentru construirea si decorarea aticurilor, pentru chioscuri, tonete, decoratiuni interioare etc. Pret 800.000 lei. Telefon 232706. (369455)

■ Unituri dentare (fotoliu inclus), second hand, productie Germania, în perfectă stare de functionare. Telefon 032/233862.

■ Unit si fotoliu dentar, productie România (U.D.5), stare tehnică impecabilă. Telefon 032/233862.

■ Porumb boabe. Telefon 170608. (368302)

■ Două saltele Relaxa - 1,90 x 70. Telefon 136169, după orele 17,00. (369467)

■ Masină finisat marmură, mozaic, cu cap flexibil. Telefon 271191. (369458)

■ Cărut modern pentru copil si un aragaz cu 4 ochiuri. Telefon 223073. (368131)

■ Vin alb de Husi. Telefon 141296. (368115)

■ Vopsea auto metalizată. Telefon 132456, între orele 17,00-24,00. (368122)

■ TEC, 5 capete, unul adaptat pentru bere. Relatii la telefon 031/527427. (4215)

■ Sistem prin postă "Mănusi perie"pentru cîini si pisici", lese, zgarzi, botnite, diverse accesorii. Caut magazine de specialitate pentru distributie. Telefon 039/683164.

■ Urgent vînd mobilă sufragerie Bucium, nouă, 4 corpuri, culoare deschisă, pret negociabil. Telefon 170582. (368459)

■ Pop corn în garantie, 5,5 milioane, negociabil. Vînd Barkas cu două locuri, izotermă, 12,5 milioane, negociabil. Telefon 039/681168.

■ Vitrina frigorifică, urgent. Telefon 160721. (368147)

■ Pianină "Hofmann", neagră. Telefon 115466, între orele 17,00-21,00. (368195)

■ Pui Caniche, o lună. Telefon 161733. (368354)

■ Dozator TEC-Cornelius si dozator FRESCO, 4 capuri. Telefon 031/531688. (4192)

■ Dozator bere, capacitate mare. Telefon 162007. (368177)

■ "Polaroid" - made in SUA, pret 400.000 lei. Telefon 132269. (368187)

■ Gater, TAF (tractor) circular, în stare foarte bună de functionare. Informatii la telefon 033/678156. (369388)

■ Masină vată zahăr. Pret convenabil. Telefon 290392. (369386)

■ Importator direct, vînd masini de înghetată germane si italiene, avantajos. Telefon/fax 063/224981, Bistrita.

■ Rochie mireasă, model deosebit, mărimea 42-44, pret negociabil. Telefon 151733, după orele 16,00.

■ Masină de spălat "Alba-Lux", cu storcător. Pret convenabil. Telefon 130821. (369472)

■ Resou gaze - 3 ochiuri, nou, sigilat, pret 150.000 lei, negociabil. Relatii la adresa: sos. Nicolina 52, bl. 971A, sc. A, et. 6, ap. 29. (369476)

■ 20 bucăti de teavă (o teavă are 4 metri), diametrul 52/2, grosimea 2 mm. Pret fix: 300.000 lei. Telefon 157169. (368478)

■ Produse apicole, miere cîmp sau tei, propolis, faguri artificial. Pret negociabil. Com. Tomesti, sat Vlădiceni. Telefon 157374, familia Acostăchioaie. (368513)

■ Drujbă. Telefon 118206. (368512)

■ Două locuri de veci la cimitirul Eternitatea. Telefon 178683. (368511)

■ Moară Tomberon de măcinat furaje. Telefon 132577, zilnic. (368510)

■ Masină de cusut "Singer". Telefon 118592, după orele 16,00. (368508)

■ Acordeon si un aragaz cu trei ochiuri. Telefon 211853 sau 144702. (368517)

■ Mese pătrate cu latura de 60 cm, blat Werzalit, deosebite, provenientă Germania, vizibile la Metro-Pizza, B-dul Stefan cel Mare, vizavi de Banca Agricolă. (368529)

■ Rotisor electric "Moulinex". Telefon 224513. (368544)

■ Aparat foto "Zenit", blitzuri. Telefon 224513. (368544)

■ SC vinde gater tip "Liut 710", de productie germana. Relatii la telefon 034/122871, între orele 8,00-16,00.

■ Două locuri de veci la "Eternitatea". Telefon 126861. (369482)

■ Spalieri de vie. Telefon 211746. (368268)

■ Saxofon Mi bemol. Telefon 167515. (369489)

■ Masina de scris electrica, tv color "Philips", cu telecomandă, vioară veche, masina de cusut "Monica". Relatii în Tătărasi, stradela Vintu nr. 3 - familia Maciuca Ioan.

Mobilă

Vînd mobilă folosită: fotolii, canapea, bibliotecă, vitrină. Pret acceptabil. Telefon 222989. (368272)

■ Aragaze cu 2 si 4 ochiuri, tip "Ignis", ambele au cuptor. Pret 150.000 lei/bucata. Telefon 151339. (369486)

■ Cuvă emailată, masină de spălat în stare bună de functionare (cu colturi rotunjite). Telefon 167561. (369394)

■ Goblenuri. Mesaj în "Monitorul", pentru dna Dana. (369391)

■ Pătut nemtesc, pentru copil. Telefon 164617. (369895)

■ Cărucior pentru copil. Pret convenabil. Telefon 161446. (917737)

■ Vînd urgent chiosc Moara de Foc (vechiul Talcioc), apă curentă, 380 V, canalizare, autorizatie constructie, telefon 146862. (368495)

Electronice

Televizoare

■ Televizor alb-negru "Diamant". Telefon 149007. (369154)

■ Televizor alb-negru "Diamant". Telefon 149007. (368101)

■ Tv "Philips" ITT Universum, cu telecomandă, 600-700 mii lei, garantie certificat 3 luni, zona Păcurari, telefon 156765; 175160. (368377)

■ TV alb-negru, cu circuite integrate, diagonala 63 cm, în stare de functionare. Telefon 130821. (369472)

Birotică

■ Pentium 133, HDD 1,08 GB, 8 MB RAM, CD-Rom, sound card plus boxe, monitor 15" color, garantie. Telefon 162418 sau 157090. (368105)

■ 5x86/133 MHz, diverse configuratii, Ribboane, imprimantă Igraf, SCAMP. Telefon 122412. (368083)

■ Calculatoare 286, 386, 486, configuratii diverse, preturi imbatabile. Telefon 126836, seara. (368170)

Diverse

■ 100 Watt ecualizer auto interconti si CD cu muzică simfonică. Telefon 151818. (368100)

■ Dublu CD Pioneer digital, deck synchro profesional. Telefon 151818. (368100)

■ Combină "Aiwa", telefon "Panasonic", amplificator 2x25 W, ecolaizer. Telefon 122469, între orele 16,00-22,00. (367674)

■ Radiocasetofon "Electronica", stereospatial, stare excelentă. Telefon 176570 - Octav. (368492)

■ Videocameră "Panasonic" M900, M3500, mică, de familie, R x 3, garantie 12 luni. Telefon 030/444572. (298070)

Copiator "Nashua"

Copiator "Nashua 5120", functionare ireprosabilă, pret avantajos si negociabil. Telefon 222989. (368271)

■ Cîntar electronic GS 9715 H, combină frigorifică "Dancold", casă de marcat "Royal", rafturi metalice pentru amenajare magazin. Telefon 230880; 147305. (369484)

■ Radiocasetofon cu CD, "Panasonic", pret negociabil. Telefon 161446.

Schimburi

■ (vînd) Casă la tară cu 1.000 mp teren la sosea, în centrul comunei Santa-Mare, judetul Botosani, cu autoturism sau garsonieră. Telefon 223197. (368216)

■ Casă bătrînească si teren 2000 mp, cu autoturism sau vînd. Pret 22 milioane lei. Telefon 126086. (368535)

Cumpărări

■ Pompă ulei pentru VW 1,6 Diesel - Transporter. Telefon 177194. (369301)

■ Cărti diverse. Mă deplasez. Telefon 174653, 270076. (626539)

■ Cumpăr televizoare defecte cu integrate si color. Telefon 113380. (367024)

■ Bicicletă. Telefon 231067. (369001)

■ VW înmatriculat. Telefon 128002. (367860)

■ Cărti din diverse domenii. Mă deplasez. Telefon 129188. (369278)

■ Televizoare defecte pentru piese de schimb, mai noi de 15 ani. Telefon 118655. (369294)

■ Monede vechi. Telefon 166602.

■ Dolari. Telefon 290712. (368379)

■ Televizoare alb-negru si color, defecte. Telefon 149007. (368101)

■ Căsuta tip CONSART. Telefon 131062. (368143)

■ Televizor alb-negru defect. Telefon 132343, 176544, între orele 18,00-21,00. (368465)

■ Patru cauciucuri noi, 145 x 15. Telefon 110093. (368164)

■ Actiuni. Telefon 217005. (368512)

■ TV "Diamant", "Sirius", "Olt", "Snagov" cu tub defect. Telefon 176222, între orele 16,00-21,00. (368564)

■ CD cu Maria Dragomiroiu. Telefon 177620. (368315)

■ Acte VW Golf, tip I, cu CI. Telefon 161446.

Servicii

Centrul medico-social THEMIS ART

Centrul medico-social THEMIS ART Iasi asigură categoriilor defavorizate ale populatiei (conform Legii nr. 139/1995 și HG 126/6.04.1995) asistentă medico-socială GRATUITĂ, atît prin sistemul de dispensare propriu (autorizate sanitar), cît si la domiciliu (supraveghere, îngrijire, tratamente: bătrîni si copii, sănătosi si bolnavi - handicapati). Solicitări si informatii suplimentare: Telefon/fax 175380 si 251803.

Reparații

■ Reparatii tv, trageri în bandă, selectoare hiperbandă, garantie. Telefon 118655. (629384)

■ Reparatii tv color, video, tv alb-negru. Telefon 212278. (367687)

REPARAȚII INSTALAȚII SANITARE

Repar instalatii sanitare, masini de spălat, montez set "Olivia", "Melania". Garantie legală - 3 luni. Telefoane: 160164; 224766. (367822)

■ Reparatii frigidere, la domiciliul clientului. Garantie un an si jumatate. Telefon 145523. (367057)

■ Repar instalatii sanitare, montez set "Olivia", execut montari, modificari. Pret - la intelegere cu clientul. Sunati la orice oră. Telefon 157273. (367606)

■ Depanez tv alb-negru si color, specializat în străinătate. Telefon 272341. (367694)

■ Tehnicieni, reparăm televizoare. Telefon 149007. (369153)

■ Tehnicieni, reparam televizoare. Telefon 149007. (368101)

■ Inginer, repar televizoare alb-negru si color. Telefon 128356. (368163)

■ Mecanic auto Dacia, efectuez reparatii la pret minim si la domiciliul clientului. Telefoane 155225 sau 164346. (368168)

■ Inginer electronist, specialist în TV Goldstar, Samsung, Royal, alte modele noi si mai vechi. Garantie. Tarife cu bun-simt. Reparatii atelier sau domiciliul clientului. Telefon 156765. (368485)

■ Reparatii videocamere, video, xerox (zona Copou - Centru). Telefon 212278.

Servicii medicale mobile

CORPO SAN, societate specializată în servicii medicale mobile, oferă ASISTENTĂ MEDICALĂ NON STOP

■ consultatii medicale adulti si copii, la domiciliul pacientului, cu deplasare la pacient, în regim de maximă urgentă;

■ tratamente de urgentă la domiciliul pacientului;

■ transportul si internarea pacientului, în cazuri de necesitate;

■ analize de laborator la domiciliul bolnavului;

■ tratamente injectabile, intravenoase si intramusculare, la domiciliul pacientului;

■ eliberarea de retete în regim compensat, precum si eliberarea altor acte medicale. Apelati NON STOP CORPO SAN, la telefon 113130. Sănătatea este bunul nostru cel mai de pret!

MEDIC PRIMAR PEDIATRU

Dr Constantin Iordache, medic primar pediatru, oferă consultatii fie la domiciliul copiilor, fie la Policlinica SĂNĂTATEA 2000, din str. Lăpusneanu 7A. Telefon 214001 (acasă) si 214002 (policlinică). (367976)

M.V.D. Servicii consulting

Asigurăm servicii pentru: definitivarea formalitătilor legate de înfiintarea societătilor comerciale cu capital românesc sau străin; înscrieri mentiuni pentru acte aditionale; obtinerea autorizatiilor si avizelor de functionare pentru: sedii, spatii comerciale, depozite, spatii de productie (pompieri, sanepid, mediu, protectia muncii etc.); înregistrarea cererilor pentru mărcile de fabrică, de comert si de servicii la OSIM; înregistrarea la DGFPCFS si Administratia Financiară. Hotel Unirea, cam. 107. Tel/fax 212299, pentru autorizatii cam. 105, tel. 215015. Program 9-19, sîmbătă 9-14.

■ Agentia de menaj "Nufărul alb" vă oferă, prin intermediul serviciilor sale de menaj la domiciliu, un real ajutor în gospodărie. Relatii la sediul firmei, aflat la "Casa Bucovineană", str. Cuza Vodă nr. 30-32, et. 2, camera 9, telefon 117597.

ROENTER LTD. - consulting managerial și de afaceri

Asigurăm rapid: înmatriculări societăti comerciale; înregistrări acte aditionale; obtineri autorizatii de functionare pentru sedii firmă, birouri, depozite etc.; elaborări contracte comerciale. Str. Anastasie Panu nr. 13-15, mezanin. Telefon 212335, zilnic, între orele 9,00 si 19,00; sîmbăta, între orele 9,00 si 14,00.

CABINET GINECOLOGIC

Medici: Cristina Anton, Magda Cărăuleanu, Simona Ene, Diodor Vararu. B-dul Alexandru cel Bun nr. 8, bl. I.205 (capăt autobuz 28). Telefoane: 214318; 158982. (916623)

■ Tehnoredactare, scanări, listări. Telefon 132059. (916810)

■ Citit în cafea si cărti. Seriozitate si confidentialitate, la telefon 156413. Programările se fac de luni pînă vineri, între orele 13,00 si 18,00. (626549)

■ Tehnoredactare computerizată. Telefon 230911. (367032)

■ Transport marfă cu autoizotermă 7,5 t. Telefon 162985. (367500)

■ Electronist-electrician, îmi ofer serviciile. Telefon 113380. (367024)

FILMĂRI VIDEO

Casetă mare, Panasonic M3.000, mixaje, calitate garantată. Telefon 171847. (367657)

MONTEZ DIBLURI

Usi, corpuri suspendate, oglinzi, lustre, aplice, hote, firme, rafturi, chiuvete, draperii, tablouri, yale-broaste, diverse. Telefoane: 270844; 175575. (367784)

■ Volvo 4,5 t, 7 t, 9 t, conditii deosebite, decontare legală. Pret convenabil. Telefoane131922; 233521, după orele 16,00. (367793)

■ Economista, pensionara, intocmesc documente contabile. Telefon 154663, zilnic. (367886)

■ Transport persoane si marfa cu Dacia - remorcă. Telefon 125130. (367892)

■ Execut monumente funerare si litere marmură. Telefon 252507. (367904)

■ Studentă, efectuez traduceri franceză si engleză. T. Vladimirescu - T2/324. (367923)

■ Tehnoredactare si listare alb-negru si color, cărti de vizită, pliante, legitimatii, conceptii siglă, fotografii alb-negru si color. Telefon 176812. (367926)

MONTEZ DIBLURI

Pentru dulăpuri suspendate, tablouri, accesorii baie. Telefon 172128.

■ Frigidere casnice si comerciale: consultantă, diagnostic, reparatie, service. Garantii si preturi interesante. Telefon 159779; 154223. (369046)

■ Traduceri limba germana. Telefon 128002. (916569)

■ Lucrez plapumi si saltele. Telefon 158479. (369064)

■ Tehnoredactez profesionist orice tip lucrare (carte, revistă - orice dimensiune, afise etc.), urgente, decontare, catalog de prezentare lucrări anterioare. Telefon 128306. (369318)

SOCIETATEA COMERCIALĂ TRANSCOM S.A. IAȘI

Societatea Comercială TRANSCOM S.A. Iasi, strada Aurel Vlaicu nr. 54, telefon/fax 173636, 173078, efectuează transporturi auto la preturi avantajoase; efectuează inspectii tehnice auto (ITP), la orice tip de masină; reparatii auto; spălări auto. (369155)

■ Sonorizare cu muzica orice gen, pentru ocazii festive. Telefon 168943. (369143)

■ Emailari căzi, chiuvete. Telefon 170287. (367719)

■ Reparatii tapiterie. Telefon 290514. (369215)

■ Sudor, execut orice fel de constructii metalice, cu sau fără materialul clientului. Telefon 172191. (358005)

CONSULTAȚII PSIHOLOGICE

■ pentru copii - esec scolar, tulburări comportamentale si afective;

■ pentru adolescenti - orientare scolară si profesională, dificultăti de adaptare, probleme sentimentale;

■ pentru adulti - probleme de cuplu, diminuarea capacitătii de muncă. Programări - zilnic, între orele 8.00 si 12.00, la telefon 214318. Adresa: Bd. Alexandru cel Bun nr. 8, bloc 1.205, la cabinetul medical "Văraru Castel". (368204)

■ Transport marfă, pe orice distantă, cu Dacia "papuc" carosată. Telefon 127580 sau 126542. (369362)

■ Capitonări standard, furniruiri, tavane polistiren deosebite. Telefon 212278.

■ Tehnoredactare computerizată, listare inkjet. Telefon 134586 si 138725. (369454)

■ Execut lucrari de zugrăveli, faiantari, tencuieli. Telefon 155452.

■ S.C. ARHITECTII ASOCIATI SRL Iasi elaboreaza proiecte pentru constructii de locuit, social-culturale, administrative etc. Telefon 115257. (368059)

■ Economist, conduc evidentă contabila. Telefon 293070, dupa orele 17,00. (368243)

■ Inginer, 29 ani, posesor permis categoria B, cursuri absolvite de management si elemente de contabilitate, cu experienta in domeniul comertului, capacitate de adaptare rapida si disponibilitate de lucru in program prelungit, imi ofer serviciile unei firme private. Telefon 122904, după orele 16,00.

■ Executăm diverse, mobilier sau alte lucrări de tîmplarie. Telefon 116508. (368361)

■ Contabilitate, firme mici si mijlocii, expert. Telefon 149024.

S.C. GY & MY EXIM SRL - SALĂ DE GIMNASTICĂ

Strada Morilor nr. 58, vă oferă: secretul tineretii, al frumusetii, al imunitătii fată de boală, prin practicarea exercitiului fizic, cu profesori de cultură fizică medicală. Relatii la telefon 147906, între orele 18,00 si 20,00. (369470)

■ Tratamente si vaccinări pentru cîini si pisici, la domiciliu. Telefon 120610. (369469)

ACUPUNCTURĂ

Acupunctură practicată de un medic specializat în Asia, în Iasi, blocul TAROM, sc. A, demisol. Telefon 213511. (368466)

■ Tehnoredactare si dactilografiere. Telefon 231235. (369464)

■ Executăm tăieri la vie si sudură electrică. Telefoane 251698 si 251814. (369381)

■ Tehnoredactare computerizata, cu listare la imprimantă. Telefon 152046. (369474)

■ Societatea comercială DELPHI-TRADE SRL - Onesti efectuează TRANSPORT INTERNATIONAL DE MĂRFURI cu autocamionetă IVECO. Greutatea utilă: 3.000 kg. Volumul util: 17 mc Totodată, pentru a asigura prestări de transport la orice categorie de marfă si tonaj, Societatea comercială DELPHI-TRADE SRL a infiintat serviciul de EXPEDITII INTERNATIONALE, cu personal calificat, cu vechime în domeniu. Vă asteptăm, asigurîndu-vă de respectul nostru. Relatii la tel./fax 034/315053.

■ Cercetări de marketing. Profesionalism, promptitudine, accesibilitate. Telefon 117316.

CABINET DE ALERGOLOGIE

Dr. Victoria Maxim, medic specialist alergolog, Piata Voievozilor 13, bloc C3, parter. Telefoane: 032/138594; 131525; 136172. (368542)

■ Filmări video, convenabil. Telefon 129573. (369468)

■ Economista, tin evidenta contabila. Telefon 145797. (368545)

■ Filmări PANASONIC, caseta mare. Telefon 224513. (368543)

■ Astrologie, trecutul, prezentul si viitorul dvs., diverse. Telefon 175984. (368312

Meditații

REZULTATE EXCEPȚIONALE

Profesor, meditez matematică pentru admitere în liceu si facultate. Tel. 233139.

■ Student - pregatire matematică, nivel I-XII, si fizică pentru facultate. Rog seriozitate. Relatii - zilnic, la telefon 159761.

■ Student serios, cu experienta, meditez, eficient, matematica V-VIII. Telefon 223828. (367077)

■ Student, meditez limba engleza. Telefon 119270. (367786)

■ Meditez franceza-engleza. Telefon 251457. (367925)

■ Ofer meditatii economie. Garantez reusita. Telefon 115842. (369125)

■ Student, meditez avantajos la matematică, clasele I-VIII. Telefon 216811.

■ Studentă, ofer meditatii limba engleză, pentru elevi din clasele primare sau gimnaziu. Tarif negociabil. Telefon 131547. (369076)

■ Meditez limba româna. Telefon 171537. (369225

■ Meditez matematica si fizică. Telefon 172387, după orele 18,00. (368051)

■ Profesor, meditez matematică V-X, eficient si avantajos. Telefon 132774. (369300)

■ Meditez matematica, orice nivel. Telefon 136234. (368099)

■ Profesor de limba română, cu experienta, meditez eficient pentru admitere. Telefon 174234. (368109)

■ Biologie XI si psihologie. Telefon 224781.

■ Meditez copii I-VIII, la limba franceză. Telefon 272198, după orele 17,00.

■ Instalatii sanitare. Telefon 250087. (368533)

■ Matematica, I-X, 5.000 lei/h. Telefon 117126. (368399)

■ Student, an terminal, meditez economie pentru admitere; rog seriozitate. Telefon 174853. (368127)

■ Engleza - curs intensiv, individual. Calitate exceptionala. Telefon 124558, profesor tînar si competent. (368130)

■ Student serios, cu experienta, meditez eficient matematica V-VIII. Telefon 223828. (368191)

■ Profesoara cu experienta - româna, orice nivel, admitere la liceu, Drept, Filologie. Telefon 113751. (368474)

Angajări

Agenți imobiliari

Agentia imobiliară CASTER angajează cu carte de muncă agenti imobiliari, în următoarele conditii: bărbati, vîrsta maximă 30 ani, prezentabili, dinamici, posesori auto. Salarizare atractivă si decont pentru benzină si ulei consumat. Pentru fise de concurs si informatii suplimentare, telefon 216262, Hotel "Unirea", cam. 106, între 8,00 si 20,00.

■ Doriti să deveniti distribuitori ai produselor cosmetice Oriflame? Sunati acum la telefon 032/135715, orele 10,00-12,30 sau 16,00-19,00. Conditii foarte avantajoase! (916500)

■ S.C. TERMOL angajează agenti comerciali în domeniul centralelor termice si a recuperării datoriilor. Conditii: studii specialitatea instalații termice, permis auto, experientă în domeniul tehnic si/sau economic. Retribuire peste medie. Informatii la sediul TERMOL - Centrul de Afaceri, et. 3, orele 15,00-17,00. (369020)

■ Căutăm distribuitori "Oriflame". Telefon 125293. (369325)

■ S.C. EGLY ROMANIA S.A. Satu-Mare, importator si distribuitor de articole igienice, angajeaza agenti comerciali pentru distribuire in judetul Iasi. Informatii suplimentare si autobiografia la telefon/fax 061/712311.

TURISM

TOTEM TURISM

CASA TINERETULUI IASI
tel. 032/213545

EXCURSII EXTERNE
Italia, Franta, SUA, Cipru, Austria, Grecia, Anglia, Spania, Israel
TRANSPORT INTERNAȚIONAL AUTOCAR EUROPA (inclusiv Italia)
TRANSPORT AERIAN - Agent AIR MOLDOVA INTERNAȚIONAL
eliberări bilete și rezervări pentru orice directie cu plecări din Iasi

net Compania de Turism NORD-EST TOURS

CASA MODEI (mezanin)
tel. 032/117596, 213450
fax 032/144577, 270415

Transport aerian prin: KLM, Air Moldova International, DAC AIR, TAROM, BRITISH AIRWAYS, AIR FRANCE, SWISS AIR, LUFTHANSA, MALEV, DELTA, OLYMPIC

Principalele destinații cu autocarul: Germania, Franța, Spania, Anglia, Belgia, Olanda, Suedia, Danemarca, Norvegia

Transport rutier prin: TOURING, EUROTIME, EUROLINES, EUROPABUS, DOUBLET

SIMIAN

Excursii externe: Italia - Spania (Franța); Franța, Egipt, Thailanda, India, turul Europei II, Austria, Grecia, Norvegia, Tunisia, SUA
Excursii interne: traseu la solicitare
Transporturi internaționale - Europa (inclusiv Italia)
Iași, str. C. Negri bl. C2 (lîngă Biserica Bărboi)
tel./fax: 032/215393

OLIMP
Agentie de turism
1997
Vacante - Odihnă - Tratament
Orice destinatie internă sau externă
Sezon estival 1997 - Grecia
IMPORTANT
Din acest an un nou sistem de vînzări!
Iași, str. Gavril Muzicescu nr. 6, bl. 7A, mezanin
(fundație, deasupra Universității Petre Andrei),Tel: 215524, 215529

■ Doriti cîstig suplimentar, business particular, lucru full-time,-part-time? Sînteti ambitios si perseverent? Contactati Centrul Mondial de Business. Telefon 271579, între orele 11,00-16,00. (368126)

■ Angajăm persoane tinere, dinamice si dornice de cîstiguri substantiale. Relatii la telefoanele 217248, 217258. (368169)

■ Farmacia GHITUN S.R.L., str. Cuza Vodă nr. 27, telefon 147077, angajează farmacist. (368145)

■ S.C. CONTIS S.A. Iasi, cu sediul în Iasi, str. Tabacului nr. 30, organizează concurs în data de 27.03.1997, pentru ocuparea functiei de sef birou financiar-contabilitate. Conditii: studii superioare si vechime în specialitate minim 5 ani. Relatii suplimentare la sediul societătii, str. Tabacului nr. 30, telefon 153630, int. 30. (368162)

■ DAEWOO AUTO TRADING S.R.L. is looking for a few staffs for the following position. I. Sales staffs. 1) Responsibilities: Managing the Information about all the regional sales activities as like, order, delivery, sales, stock and payment checking etc will be the basic responsibility. 2) University degree, majoring in Economics would be an advantage. Fitness in computer handling and Fluency in spoken and written English is essential. Drivind license is also necessary. II. Service Engineer. 1) Responsibilities: He shall take responsibilities of following up the service and spare parts' problems of the dealers in Region. 2) Requirements: University Degree, faculty in Automotive engineering would be an advantage. Fitness in computer handling and Fluency in spoken and written English is essential. Driving license and a few years of driving experience is also required. Anyone who is interested in these positions will be appreciated to visit us witch c.v. We are waiting you from March. 24 th till March. 25th. 1997. Tel.No.: 215400. Address: Centrul de Afaceri Nivel 3, str. Moara de foc nr. 35. (368487)

■ S.C. PLEDOMAR angajeaza geamgiu cu carte de munca. Relatii la telefon 762683.

■ Birou Notar Public angajeaza fete pentru tehnoredactare computerizata corectă si rapidă. Limita de vîrsta 20-35 ani. Selectia va avea loc sîmbata, 22 martie, ora 10,00, la Biroul Notar Public din Iasi, str. Anastasie Panu, bloc H1, parter (lîngă Restaurantul Dunărea). (368521)

■ Căutăm colaboratori impresariat artistic. Telefon 050/737314; 050/734240.

■ S.C. PAPER & COMP. angajează agenti comerciali în următoarele conditii: auto propriu, posibilităti de depozitare. Pentru relatii hotel "Moldova", cam. 805 (Bosneag Eugen). (368480)

■ Grupul Scolar de Constructii ANGHEL SALIGNY Iasi anuntă concurs pentru ocuparea postului de contabil - cămin. Concursul va avea loc în ziua de 18.04.1997, ora 10,00, la sediul liceului. Documentatia de concurs, actele necesare si relatii suplimentare la sediul liceului din str. Bucium nr. 17, Iasi, telefon 137858.

■ Angajăm agenti comerciali pentru distribuire produse cosmetice din SUA, vîrsta 20-35 ani, minimum liceu. Telefon 167561, între orele 17,00-21,00. (369394)

■ Primăria municipiului Iasi anuntă concurs, în data de 2.04.1997, orele 10,00, la sediul institutiei, pentru ocuparea a 4 posturi de inspectori de specialitate la Serviciul Control Urbanism. Studii: Institutul Politehnic - Facultatea de Constructii. Relatii, bibliografie, documentatia necesară se dau la Serviciul personal-salarizare-organizare, et. 1, camera 24.

Oficiul Forțelor de Muncă Iași

Locuri de muncă vacante. 1. IASITEX - 100 confectionere; 2. RATC - 50 controlori, 10 lăcătusi; 3. IASICONF - 100 confectionere; 4. PLUMBER - 6 instalatori; 5. MOBART - 6 tîmplari necalificati; 6. TERMOL - 10 ingineri M.T., 10 ingineri I.C., 10 economisti, 10 absolventi liceu economic; 7. SIGUAS - 15 dulgheri; 8. AVATTI - 5 zidari; 9. IASICON - 10 zidari, 5 fierari betonisti; 10. CASA - 5 zugravi, 5 mozaicari, 5 fierari betonisti, 5 zidari; 11. DIRECTIA DE POSTĂ - 2 soferi-cat. B, C, E, un inginer CCIA, 1 referent financiar; 12. GEVAS - 1 agent comercial; 13. METALOCHIMICE - 1 motopompist, 1 instalator sanitar; 14. BURGEOIS (C. Negri 62) - 3 vînzătoare; 15. CERAMICA - 80 lăcătusi mec.-electromec.; 16. DOSOFTEI - 1 inginer sef complex, 1 retusor, 1 culegător necalificat, 2 ajutor bucătar; 17. MULTITRADE - 3 sudori, 10 lăcătusi conf. metalice, 1 vopsitor pistol, 3 chimisti răsini poliesterice; 18. MODAN LUX - 5 confectionere; 19. NIELA CON - 4 agenti comerciali. Pentru relatii, vă rugăm să vă adresati la Oficiul Fortelor de Muncă Iasi (str. 9 Mai nr. 16).

Oficiul Forțe de Muncă Pașcani

Oferta locurilor de muncă: 1) SC DOMTOUR-TRANSTIR SRL - 24 muncitori necalificati; - 25 tîmplari; - 4 soferi categoriile C, D, E; - 4 operatoare calcul; - 2 ingineri electronisti; - 1 economist plan export; - 1 economist finante. Relatii la telefoanele: 763555; 761434; 761111. 2) SC ADEMS SRL Pascani: - 2 ingineri prelucrare lemn; - 2 ingineri mecanici; - 5 tîmplari; - 3 ingineri electronisti; - 3 conducători auto profesionisti categoriile A, B, C; - 2 sudori electric-autogen; - 1 zidar; - 1 vopsitor. Relatii la telefoanele: 761758; 761468.0.

Aniversări

■ Membrii ANCAP Iasi îl felicită sincer pe Eugeniu Rădulescu, coordonatorul filialei, pentru aparitia pe lume a fiului Rădulescu Junior si îi doresc numai fericire si sănătate maximă!

■ La împlinirea celor 20 de primăveri îti doresc mai întîi, fiule, să fii sănătos, să ai încredere în fortele tale, să fii cinstit si drept, cutezător si să ai curajul să privesti mereu spre înainte, să te autodepăsesti. Nu uita că, la bine, dar mai ales la greu, cei care te îndrăgesc si te pretuiesc cu adevărat vor fi mereu împreună cu tine. "La multi ani", student caporal Sorin Soană si mult succes în cariera militară pe care ti-ai ales-o. Te îmbrătisează cu drag tata, Sebastian, Gica, Paula si Radu. (368505)

■ Un zîmbet să vă însoteascā mereu, o rază de soare să vă lumineze calea vietii, o floare să vă alunge suferintele si supărarea, si să vă bucurati de cei ce vă înconjoară si vă iubesc. "La multi ani!" si multă sănătate urează colectivul Magazinului 80, doamnei Tatiana Dumbravă, cu ocazia zilei de nastere. (369485)

MASCOTA CONCURSULUI
CÎSTIGATI 500.000 lei!
METALCO
PRODUCTIE PUBLICITARA
MONITORUL MICA PUBLICITATE

Matrimoniale

■ Prezentabil, 28/1,82, serios, conditie bună, caut doamnă bine situată, pentru căsătorie. Merită să incerci! Telefon 032/170745.

Pierderi

■ Motan rasă europeana, gri cu negru, burta si labele albe, cu o rana pe gît stînga si la laba stînga fată, în zona Bisericii Catolice Nicolina. Ofer recompensă. Telefon 114216. Rog seriozitate. (369219)

■ În curtea Spitalului CFR, în ziua de luni, 10 martie 1997, între orele 16,00 - 19,00, o cătelusă, culoare gri-cenusiu, cu labe si piept albe. Răspunde la numele "Fetita". Alăptează. Relatii la telefon 144594, orele 7,00-11,00 si 19,00-23,00. Recompensă aducătorului.

■ Cîine Dalmatian. Rog sunati la telefon 140969. Ofer recompensă. A fost crescut în casă si alimentat cu mîncare gătită. Răspunde la numele "Sur". (368464)

■ Cercel verigă din aur, 5g, în zona Bazar Nicolina. Aducătorului ofer recompensă substantială. Telefon 136822; 220885. (368150)

■ Gasit cîine rasa, femela, Tatarasi. Telefon 272086. (368310)

■ Legitimatie provizorie pe numele Pavalache Ion. O declar nulă. (368536)

■ Liber nr. 228 pe mijloacele de transport RATC, eliberat de Uniunea Veteranilor de Război Iasi, pe numele Astefane D. Margareta. Îl declar nul. (368527)

■ Cod Fiscal nr. 1942553, S.C. OLBALB S.R.L. Belcesti. Îl declar nul. (368523)

■ C.I.V. a auto Dacia 1300 cu nr. IS-12 fix pe numele Nicolau Lucian Ioan. Se declară nulă. (368519)

■ Set facturi, seria D 934801-934850. Le declar nule.

■ Set chitantier fiscal, seria E-459451-459500. Îl declar nul.

■ Autorizatie foto nr. 5453063/11.05.1990, pe numele Maftei Gheorghe - servicii foto. O declar nulă. (368526)

■ S.C. PARTENIE S.N.C. anuntă pierderea autorizatiei sanitare. Se declara nulă. (368516)

■ Carnete de sănătate pe numele Tataru Alexandra si Tataru Radu-Paul. Le declar nule. (368514)

■ SC DANOSA SRL declara nul codul fiscal-4294990. (368493)

■ Adeverinta nr. 1125 Legea 18/1991, pe numele Esanu Gr. Ion. O declar nulă.

■ Legitimatie de intrare la Aeroportul Iasi, pe numele Cojocaru Ioan. O declar nulă. (369390)

Licitații

EXECUTARE SILITĂ

Judecătoria Cîmpulung Moldovenesc vinde prin licitatie publică (dosar nr. 675/94), în ziua de 28 martie 1997, orele 8,00, un imobil de 13 camere (apă curentă, telefon, tv prin cablu) si 724 mp teren, ambele situate în centrul comunei Brosteni, jud. Suceava. Licitatia se va desfăsura la sediul Judecătoriei Cîmpulung, în sala de judecată, si va începe de la suma de 68 milioane lei. Relatii la Banca Agricolă Vatra-Dornei. Telefon 030/373925.

■ S.C. SUPREM S.A. Iasi organizează joi, 20 martie 1997, ora 10,00, la sediul unitătii din Calea Chisinăului nr. 34, licitatie pentru: autoturism ARO 244; tractor U650; masină de frezat FU32. Relatii suplimentare la telefon 032/132461, interior 15 sau fax 032/233790.

■ Primăria municipiului Iasi anuntă că, pe data de 09.04.1997, începînd cu orele 10,00, la sediul Primăriei Iasi va avea loc licitatia pentru închiriere de terenuri în vederea construirii de garaje în zonele: Str. Tabacului, str. P. Ispirescu, str. Bucium, Bdul Copou, str. Milcov, Bdul Socola, str. Frumoasa, str. Orientului, Sos. Nicolina, str. Han Tătar, Aleea Gălătii, str. Leon Gheler, str. Libertătii, str. Grădinari, Bdul Alexandru cel Bun, str. Orientului, str. Nicolina, str. Ciurchi, stradela Grădinari. Pe data de 09.04.1997, începînd cu orele 10,00, la sediul Primăriei va avea loc licitatia pentru închiriere de terenuri pentru constructii provizorii (spatii comerciale) în str. Orientului si str. Sărăriei, si pentru concesionarea a 2 terenuri în zona Gării - Vama Veche si str. Sărăriei nr. 202. Caietele de sarcini sînt afisate la sediul Primăriei, intrarea A, parter. Înscrierile se fac pînă la data de 07.04.1997, orele 15,00. Informatii - la telefon 143030, int. 118, 127, zilnic, între orele 8,00-16,00.

■ S.C. IASICON S.A. vinde prin licitatie urmatoarele autovehicule: ARO 243 - benzina, 2 buc. (1994); ARO 244 - diesel, 1 buc. (1992). Relatii suplimentare la telefon 215495/121 sau la sediul societătii din Iasi, b-dul Tudor Vladimirescu nr. 32.A. (368456)

■ Regia Autonomă Judeteana de Drumuri si Poduri Iasi organizeaza, in ziua de 31 martie 1997, licitatie in vederea achizitionării unui repartizator mixturi asfaltice. Detalii tehnice pentru eventualii ofertanti la sediul din Iasi, strada Aurel Vlaicu nr. 76, telefon 175150, Biroul - Mecanizare. (368175)

Diverse

HELP LINE - Pentru copiii noștri

Puteti primi gratuit informatii privind alimentatia si cresterea sugarului, zilnic, orele 16,00 si 17,00, la telefon 214002. Policlinica "Sănătatea 2000", dr Iordache Constantin - medic primar pediatru.

TURISM ITALIA

700 USD - 20, 23 Martie; 11, 18, 25 aprilie. Agentia de turism TOTEM - Casa Studentilor Iasi. Telefon 032/213545.

TURISM AUSTRIA

400 USD - bilunar. Agenția de turism TOTEM - Casa Studenților Iași. Telefon 032/213545.

TURISM CIPRU

475 USD - săptăminal. Agenția de turism TOTEM - Casa Studenților Iași. Telefon 032/213545.

■ Canisa Wom Donausieger oferă pentru montă mascul Ciobănesc german cu ascendentă germană, din părinti campioni si cu următoarele titluri: 2 x RPJ 2 x CAC 1 CMBCR si K2. Relatii la telefon 217111. (367096)

■ Preotul Ioanichie Cosma de la Mănăstirea Bistrita, judetul Neamt, roagă credinciosii ortodocsi să-l ajute material, în vederea unei operatii pe cord deschis, în străinătate. Cont 10.923.02 deschis la Sucursala CEC Bacău. Multumiri. (369311)

■ Întinde mîna prieteniei pentru a sărbători 20 de ani de la absolvirea Liceului "M. Eminescu", promotia 1977. Pentru relatii telefonati la 225020 - Arhip (Denisiuc) Rodica; 115101 - Rusu (Onită) Monica.

■ Doriti să scăpati de psoriazis? Telefon 163312, între orele 19,30 si 23,30. (367969)

■ Solicit sprijin material pentru corectarea vederii unui băietel de 3 ani. Telefon 112798. Fam. Munteanu.

■ Îmi ofer serviciile unei doamne, pentru un spatiu adecvat unei fetite deosebit de sensibile, inteligente si talentate (serie de la 2 ani). Telefon 165308. (369185)

S.C. SUZANA S.R.L. - SALA DE GIMNASTICĂ

În lunile mai, iunie, iulie, numărul de locuri disponibile pentru terapia prin gimnastică medicală este limitat. Consultatiile se acordă în zilele de 5 si 19 aprilie, respectîndu-se ordinea de înscriere. Informatii suplimentare la telefon 135791 sau 210202. (368229)

■ Dl Bogdan Verebceanu anuntă onorata clientelă, că poate fi găsit la Hotel "Moldova" (Frizerie), et. 1, cam. 110. (368362)

■ S.C. JUVENTUS S.A., din Iasi, str. Gr. Ureche, nr. 27, convoacă Adunarea Generală a Actionarilor pentru data de 3.04.1997. Locul de desfăsurare va fi la sediul societătii, orele 10,00. Sînt invitate să participe persoanele fizice devenite posesoare ale certificatului de actionar, în urma subscrierii conform Legii 55/1995. AGA va avea următoarea ordine de zi: Raportul administratorului; Raportul cenzorilor; Discutarea si aprobarea bilantului contabil si a contului de profit si pierdere aferent anului 1996; Alegerea administratorilor, cenzorilor, secretarului si stabilirea indemnizatiei acestora; Stabilirea bugetului de venituri si cheltuieli, si a programului de activitate pentru exercitiul următor; Aprobarea organigramei; Diverse. În caz de neîntrunire a cvorumului prevăzut în lege, a doua adunare este convocată în ziua de 4.04.1997, ora 10,00, în acelasi loc si cu aceeasi ordine de zi. Potrivit prevederilor legale, actionarii pot fi reprezentati la Adunarea Generală de persoane mandatate de acestea, din rîndul celorlalti actionari, prin procura specială.

■ Salonul de coafură cu sediul în Casa Modei, etaj I, anuntă practicarea unor preturi foarte accesibile, la toate serviciile de coafură, cosmetică, manichiură, pedichiură. (368097)

■ S.C. SOFERUL AMATOR S.A. Iasi (vechea Scoală de soferi), cu sediul în Iasi, str. Sf. Andrei nr. 8/10, face înscrieri pentru data de 24.03.1997, zilnic, între orele 7,00-20,00. Acte necesare la înscriere (obligatorii): cazier judiciar; examen psihologic (în cadrul scolii); prima rată de înscriere: 180.000 lei. FOARTE IMPORTANT: Benzina si cursurile teoretice sînt incluse în taxa de scolarizare. Relatii la telefon 117438; 117409. (368392)

■ Sînteti bolnav, gras, obosit? Doriti întradevăr să fiti sănătos? Sunati la 032/143607. (369375)

■ Ofer pasaport pentru schimb valutar (35 USD). Telefon 157169. (368386)

■ Caut bătrîn(ă) pentru îngrijire sau ajutor financiar, în schimbul unui contract apartament. Ofer seriozitate maximă. Scrieti la OP 11 CP 2406, Iasi 6600, pentru Irina Popescu. (368108)

■ Proiectul Joy2Pain caută pasionati si talentati în activităti legate de muzica pop si de industria muzicală - solisti, dansatori, instrumentisti, textieri, specialisti (audio, video, calculatoare, grafică, design...). O engleză bună este un avantaj. Trimiteti date personale, comentarii si plic timbrat autoadresat la AD-HOC, Cuza-Vodă 58. Urmăriti rubrica de Diverse. (368129)

■ Caut femeie pentru menaj. Telefon 119434. (368307)

■ Scoala de soferi "Automobilistul", str. Păcurari nr. 45, telefon 032/113630, face înscrieri pentru organizarea de serii de scolarizare la următoarele preturi: categ. A = 218.500 lei; categ. B = 465.000 lei. Benzina si cursurile teoretice sînt incluse în taxa de scolarizare. (368488)

■ Se informează actionarii S.C. ASBEER S.A. Iasi, referitor la adunarea generală convocată pentru 27 martie a.c., că la punctul 10 "diverse" din ordinea de zi se va discuta si modificarea componentei consiliului de administratie. (368486)

■ Se convoaca Adunarea generala a actionarilor a S.C. IASICON S.A. Iasi pentru data de 5.04.1997, ora 10,00, care va avea loc in amfiteatrul 04R, corp R1, Facultatea de Constructii Iasi, str. Splai Bahlui Stîng nr. 43, cu urmatoarea ordine de zi: 1. Raportul administratorilor; 2. Raportul cenzorilor; 3. Bilantul si contul de profit si pierderi pe anul 1996; 4. Aprobarea fondului de rezerva pe anul 1996; 5. Repartizarea profitului net pe anul 1996; 6. Modificări la statutul si contractul societatii. Modificare de capital social; 7. Bugetul de venituri si cheltuieli pe anul 1997. Planul de investitii pe anul 1997; 8. Alegerea comisiei de cenzori si a cenzorilor supleanti pentru perioada următoare; 9. Diverse. Daca prezenta actionarilor nu va fi statutară, Adunarea generală ordinară a actionarilor va avea loc pe data de 12 aprilie 1997, in acelasi loc, la aceeasi oră si cu aceeasi ordine de zi. Actionarii vor prezenta buletinul de identitate sau legitimatia de serviciu vizată la zi. Delegatii actionarilor care nu pot participa la adunare vor avea procurile intocmite prin notariat sau vizate de Consiliul de administratie al S.C. IASICON S.A. Iasi. (368473)

■ Fabrica nouă - Ungaria, producătoare de paste făinoase de calitate superioară, 0,55 $/kg, caută importatori, distribuitori. Telefon 056/129940; tel./fax/robot: 003666382315.

AGENDA OMULUI DE AFACERI

IG TRADE
distribuie
APĂ MINERALĂ BORSEC
Comenzi la telefon 171629

ROENTER Ltd.
Consulting managerial și de afaceri
- Asigurăm rapid:
  - înmatriculări societăți comerciale
  - înregistrări acte adiționale
  - obținem autorizatie de functionare pentru sedii firmă, birouri, depozite
- Elaborări contracte comerciale

Iași, Str. A. Panu nr. 13-15, mezanin Telefon 212335
zilnic 9.00-19.00 sîmbătă 9.00-14.00

ALMIRA COMPANY SRL
unic distributor al produselor ESPINA
vă oferă
mezeluri și preparate din carne
la prețuri accesibile
Comenzi la tel. 214631, fax 215896

VITALEF SA
VINDE *en gros/en detail*
- CIREȘE CONFIATE (vrac și ambalat) - unic producător
- CONSERVE LEGUME-FRUCTE (producție proprie)
- LEGUME-FRUCTE PROASPETE
- BĂUTURI RĂCORITOARE

ÎNCHIRIAZĂ *spatii comerciale/depozitare pentru birouri, sedii firme*
Bd. Chimiei nr. 12, tel./fax 032/137882

ROCAMBOLE
Unic distribuitor BENCKISER
vă oferă:
- gama de detergenți DOSIA
- detergenți SOLE, CALINDA, LIP
- CILLIT, WC PICKER

Transport gratuit.
Tel. 032/217378

ROCAMBOLE
Societate de distribuție
- coniac Napoleon (4 sortimente)
- vodka Tsarkoff, Atheneum
- rom Havana Club
- vermut Barbieri

Produse de calitate însotite de certificat LAREX
Transport gratuit
Tel. 032/217378

TOFAN GRUP
comercializează: • anvelope și camere auto
(produse de Danubiana și Victoria Floresti)
Iasi- Șos. Păcurari nr. 92 (în incinta Transmixt SA)
Tel. 032/154.343

LUCEAFĂRUL MOBILUX
produce
- mobilier serie și la comandă

Adaos comercial 0
Prețuri foarte avantajoase
Letcani, Șoseaua Iasi - Tg. Frumos
tel: 018/613573

MELIOR
- articole de papetărie, materiale tipografice (plăci și hîrtie, offset, cerneluri, soluții chimice, ciorapi de umezire)
- utilaje tipografice noi și second hand
- pompe de înaltă presiune KRÄNZEL

Iași, str. G. Ureche, bl. M7
tel/fax: 032-162234, tel: 032-224306

IRSIDO
Reprezentanță ESSELTE
- ARTICOLE DE BIROU (bibliorafturi, caiete mecanice, suporti documente, clipboard-uri)
- instrumente de scris SCHNEIDER, PARKER, MICRO
- hîrtie calc, planșete desen, truse/tus ROTRING
- rechizite școlare

Iași, Str. Toma Cozma nr. 7A (vis-a-vis de lic. Negruzzi)
tel./fax 032/144255

GHEZACO
RULMENȚI
Iasi, str. Eternitate nr. 35, tel: 032/272630

PUBLICITATE, UTILITARE

■ R.A. Agentia Natională a Produselor Agricole. Sucursala Iasi anunta depunerea cererii pentru emiterea acordului de mediu (autorizatie de mediu) pentru obiectivele: sediu A.N.P.A., Siloz Iasi, Baza de receptie Pascani, Baza de receptie Valea-Adincă, Baza de receptie Trifesti, Baza de receptie Tibana, avind ca obiect de activitate: contractarea, achizitionarea, depozitarea, conservarea si desfacerea cerealelor, leguminoaselor boabe si semintelor oleaginoase, amplasat în Iasi, str. Nicolae Gane nr. 7. Documentatia tehnică poate fi consultata la sediul firmei din Iasi, str. Nicolae Gane nr. 7, telefon 032/112970 sau la sediul Agentiei de Protectie a Mediului Iasi, str. Th. Văscăuteanu nr. 10. Eventualele observatii ale publicului referitoare la activitatea si amplasamentul obiectivului se vor transmite în scris la Agentia de Protectie a Mediului Iasi, str. Th. Văscăuteanu nr. 10, în termen de maximum 30 de zile de la publicarea acestui anunt în ziar. (368483)

■ S.C. MOLDOMOBILA S.A. Iasi anuntă depunerea cererii pentru emiterea acordului de mediu (autorizatiei de mediu) pentru obiectivul: S.C. MOLDOMOBILA S.A. - Platforma Iasi si Platforma Pascani, avind ca obiect de activitate: prelucrarea lemnului, mobilier lemn, amplasat în Iasi, str. Bucium nr. 34 si Pascani, str. Gării nr. 1. Documentatia tehnică poate fi consultată la sediul firmei din Iasi, str. Bucium nr. 34, telefon (fax) 232600 sau la sediul Agentiei de Protectie a Mediului Iasi, str. Th. Văscăuteanu nr. 10. Eventualele observatii ale publicului referitoare la activitatea si amplasamentul obiectivului se vor transmite în scris la Agentia de Protectie a Mediului Iasi, str. Th. Văscăuteanu nr. 10, în termen de maximum 30 de zile de la publicarea acestui anunt în ziar. (368484)

■ RATR - Fabrica de Tigarete Iasi anuntă depunerea cererii pentru obtinerea acordului de mediu pentru obiectivul de investitie - Hală de fabricatie tigarete si depozit tigări. Documentatia poate fi consultată la Agentia de Protectie a Mediului Iasi, str. Theodor Văscăuteanu nr. 10A sau la sediul unitătii, str. Soseaua Natională nr. 1. Eventualele observatii privind amplasamentul investitiei si oportunitatea acesteia se vor transmite în termen de 30 de zile la Agentia de Protectie a Mediului Iasi, str. Th. Văscăuteanu nr. 10A, de la data publicării anuntului.

■ SC AUTO SERV R.C. SRL - Scoala conducători auto, categoria B

■ cu sediul în str. N. Iorga nr. 46 (Căminul Moldoconstruct, lîngă Hotel CONEST) primeste înscrieri pentru seria 24.03.1997. Relatii suplimentare la telefon 110306. (368546)

■ SC FOREXIM COMPANY SA Iasi anuntă Adunarea Generală a Asociatilor pentru data de 29.03.1997. (368547)

■ Primăria municipiului Iasi se adresează tuturor firmelor ce doresc amplasarea de panouri publicitare în incinta plajei Nicolina Iasi, să sune la telefonul 146784 si 143030 int. 131 la Serviciul de administrare a patrimoniului, pentru stabilirea detaliilor.

BĂDĂRANII

Teatrul National Bucuresti prezintă, cu o distributie de marcă, celebra comedie BĂDĂRANII, de Carlo Goldoni. Spectacolele vor avea loc la Teatrul National Iasi, miercuri, 26 aprilie, la orele 17.00 si 20.00. Biletele se găsesc la Agentia Teatrală. (368540)

Cursuri la Casa Sindicatelor

Casa de Cultură a Sindicatelor Iasi deschide la 14 aprilie 1997, următoarele cursuri: - Scoala Superioară de Secretariat; - Utilizare PC; - Dactilografie si tehnoredactare computerizată; - Limba engleză; - Contabilitate; - Croitorie femei; - Depanare TV. Relatii la telefon 135158. (368539)

Spectacol folcloric

Joi, 3 aprilie, orele 18.00, la Casa de Cultură a Sindicatelor Iasi, ansamblul artistic "Ciprian Porumbescu", Suceava, va sustine un spectacol de cîntece si dansuri populare, intitulat "De la Dorna pînă-n Vrancea". Recital extraordinar AUREL TAMAS. Biletele se găsesc la casa sălii. (368538)

■ SC AGROINDUSTRIALA Bucium SA, cu sediul în Iasi, Sos. Bucium nr. 53, convoacă Adunarea Generală a Actionarilor pe data de 12 aprilie 1997, orele 10,00, în sala cantinei de la Centrul SCA Bucium SA, cu următoarea ordine de zi: 1. Bilantul pentru anul 1996; 2. Bugetul de venituri si cheltuieli pentru 1997 si programul de activitate pe anul 1997; 3. Diverse. În cazul în care nu se vor întruni conditiile legale pentru desfăsurarea lucrărilor, Adunarea Generală a Actionarilor se reconvoacă pentru data de 13 aprilie 1997, la aceeasi oră, în acelasi loc si cu aceeasi ordine de zi.

■ Afacere - M.L.M. exceptională. Detalii: Dascălu, Aleea Parcului, bl. E-16/12, 5475, Comănesti - Bacău.

■ În completarea convocării Adunării Generale a Actionarilor a CC MOLDOCONSTRUCT SA Iasi, publicată în perioada 13-19.03.1997, Consiliul de Administratie anuntă actionarii că a doua Adunare Generală a Actionarilor va avea loc la data de 04.04.1997, dacă prima adunare convocată pentru data de 28.03.1997 nu va avea loc. (368541)

✝ Decese

✝ Sotia - Drăguta, fiicele - Rodica si Ana, ginerii - Vasilică si Nicu, nepotii - Sorin, Ionut, Simona si Alin anuntă, cu durere în suflet, încetarea din viată a celui care a fost un bun sot, tată si bunic - GH. JAN CONTU. Înmormîntarea va avea loc joi, 20 martie 1997, orele 12.00, la cimitirul din satul Rediu, comuna Rediu - Iasi. Dumnezeu să-l ierte si să odihnească în pace sufletul lui bun. (368184)

✝ Cu adîncă durere în suflet, sotia - Didina si rudele apropiate anuntă încetarea din viată, după o lungă si grea suferintă, a celui care a fost un bun sot - VASILE ANDRIESEI, 54 ani. Înmormîntarea va avea loc joi, 20 martie 1997, orele 12.00, în sat Todireni - jud. Botosani. Dumnezeu să-l odihnească în pace!

✝ Cu adîncă tristete, nepotii - Sorin si Ion, anuntă încetarea din viată a scumpului si iubitului bunic GH. JAN CONTU, din comuna Rediu - Iasi. Nu te vom uita niciodată. (368532)

✝ Cu adîncă durere în suflet, familia Ioan si Gica Tudor anuntă moartea fulgerătoare a nepretuitului lor tată si socru, GH. JAN CONTU, din comuna Rediu - Iasi. Nu te vom uita niciodată. (368532)

✝ Nepotii - Alina si Lică - anuntă încetarea din viată a scumpului lor bunic GH. JAN CONTU, din comuna Rediu - Iasi. Regrete eterne. (368532)

✝ Cu durere nemărginită si profundă, familiile Vitelaru, Stancu, Gâlcă si Ropotă anuntă disparitia celui care a fost un sot, tată, socru si bunic cu totul si cu totul de exceptie - GHEORGHE VITELARU. Pentru dragostea arătată tuturor, ne rugăm bunului Dumnezeu să te conducă pe drumul pe care bunătatea ta îl merită si dragostea noastră ti-l doreste. Regretăm că ai plecat dintre noi. Corpul neînsufletit este depus la capela Cimitirului "Eternitate". Înmormîntarea si slujba religioasă cuvenită celor plecati dintre noi se vor tine vineri, 21 martie, la orele 12.00, la Biserica Cimitirului "Eternitate". (368521)

✝ Sotul, fiicele, ginerii, nepotii si nepoatele îndurerati anuntă încetarea din viată a celei care a fost o deosebită sotie, mamă si bunică, MARIETTA GHERGHESANU. Înmormîntarea va avea loc joi, 20 martie, la orele 12.00, la Cimitirul "Sfîntul Vasile". Dumnezeu să o ierte si să o odihnească în pace! (368520)

✝ Familiile Cristian Zugravu si Agripina Boingeanu (Pina) anuntă încetarea din viată, după o lungă si grea suferintă, a celei care a fost ELENA ARIATNA ZUGRAVU. Înmormîntarea si slujba religioasă vor avea loc sîmbătă, 22 martie, orele 13, la Cimitirul "Eternitate".

✝ Florica, Maricica, Rodica, Vasile si Dănut anuntă cu durere în suflet moartea dragului lor HARALAMBIE ALEXANDROAIE. Înmormîntarea va avea loc joi, 20 martie, la Cimitirul "Eternitate", la orele 13.00. Dumnezeu să-l ierte si să-i fie tărîna usoară. Nu te vom uita niciodată! (369483)

Condoleanțe

✝ Colegii de serviciu din cadrul RATC - Atelier RC RK Tatra - transmit sincere condoleante si sînt alături de familia îndoliată, la decesul neasteptat al celui care a fost VASILE HUTANU. Regrete eterne! (368139)

✝ Colectivul de pedagogi al Scolii Profesionale Iasi este alături de colegul Eduard Enăsescu, la marea suferintă pricinuită de decesul prematur al mamei. Sincere condoleante! (368461)

✝ Sincere condoleante familiei Tudose, în aceste momente de mare durere. Ciprian Crăciun. (368174)

✝ Cadrele didactice de la Scoala Generală - Valea-Lupului sînt alături de doamna secretară Rodica Axinte, în aceste momente grele, pricinuite de decesul tatălui. Sincere condoleante. (368185)

✝ Familiile Mafteciuc si Donisă sînt alături de Didina Andriesei, în aceste momente de grea suferintă, pricinuite de disparitia prematură a sotului. Sincere condoleante. Dumnezeu să-l odihnească în pace!

✝ Eva Bernadeta, cercetător stiintific la S.C.A. Podu-Iloaiei, îsi exprimă profundul regret pentru trecerea în lumea umbrelor a distinsului prof.univ. dr IORDACHI TUDOSE - reputat cercetător, ilustru genetician, cadru didactic de o înaltă tinută morală si profesională -, îi aduce un pios omagiu si transmite sincere condoleante si adinci regrete familiei îndoliate. (369384)

✝ Avocat Radu Oană transmite sincere condoleante întregii familii Tudose, îndoliată pentru greaua pierdere suferită. Dumnezeu să-l odihnească în pace!

✝ Colegii din SC TEHNOTON SA, serviciul ACQ, transmite sincere condoleante doamnei Denise Guja, pentru pierderea suferită. (368481)

✝ Familiile Deliu si Constantinescu transmit sincere condoleante familiei Gruia Popa, la greaua pierdere suferită prin decesul mamei. Dumnezeu s-o odihnească în pace! (368477)

✝ Colectivul de salariati ai RA CITADIN Iasi transmite sincere condoleante domnului director general adjunct ing. Neculai Gâlcă, pentru trecerea în nefiintă a socrului. Dumnezeu să-l odihnească în pace!

✝ Biroul Administrativ al RA CITADIN Iasi este alături de domnul director general adjunct, ing. Neculai Gâlcă, la durerea pricinuită prin decesul socrului. Sincere condoleante!

✝ Colectivul serviciului "Buget-Contabilitate" din cadrul Primăriei municipiului Iasi transmite sincere condoleante familiei si este alături de doamna director economic Georgeta Gâlcă, la pierderea pricinuită prin decesul tatălui, GHEORGHE VITELARU. Dumnezeu să-l ierte!

✝ Conducerea Primăriei municipiului Iasi este alături de doamna Georgeta Gâlcă, în greaua suferintă pricinuită de pierderea tatălui, GHEORGHE VITELARU. Dumnezeu să-l odihnească!

✝ Familiile Constantin Bobleancă si Stefan Avădănii sînt alături de familia Damian si-i transmit sincere condoleante pentru pierderea suferită (368509)

✝ Colectivul SC TEPRO SA - Serviciul aprovizionare-depozit bandă, este alături de colegul Valeriu Ceausu, la marea durere pricinuită de decesul mamei si-i transmite sincere condoleante. Dumnezeu să o ierte! (368506)

✝ Colegii de serviciu din cadrul UM 0470 Iasi sînt alături de familia Petre Panciuc si-i transmit sincere condoleante pentru pierderea suferită (368491)

✝ Familia Gheorghe Colibă este alături de familia Petre Panciuc la greaua pierdere suferită si-i transmite sincere condoleante. (368491)

✝ Salariatii serviciului "Personal-Salarizare" de la SC TIMIRIS SA sînt alături de colega lor profesor Elena Ropotă, cît si de dl director Constantin Ropotă la pierderea suferită si le transmit sincere condoleante. (368490)

✝ Colectivul de conducere al SC TOMIRIS SA este alături de dl director general Constantin Ropotă în momentele grele pricinuite de decesul tatălui. Sincere condoleante. (368489)

✝ Colectivul Depozitului nr. 2 - SC FORTUS - transmite sincere condoleante colegei Rodica Ciausu, pentru pierderea suferită. (368502)

✝ Colectivul serviciului "Plan-Organizare" a SC NICOLINA SA transmite sincere condoleante colegului ec. Dan Rotaru si este alături în aceste momente grele pricinuite de decesul tatălui. (368528)

✝ Colectivul Fundatiei SOROS transmite sincere condoleante dnei Carmen Chidovăt. (368534)

✝ Anton Racovită transmite sincere condoleante domnului director ing. Neculai Gâlcă, în aceste clipe grele, pentru pierderea suferită (368537)

✝ Salariatii de la SC PRESUMPROIECT SA Iasi sînt alături de colegul lor ing. Gheorghe Raitmaier, la suferinta pricinuită de decesul mamei, si-i transmit sincere condoleante. (368548)

✝ Colectivul Serviciului Contracte-Chirii, din cadrul Primăriei Iasi, este alături de doamna director ec. Geta Gâlcă, la greaua pierdere suferită prin decesul tatălui, transmitîndu-i sincere condoleante. Dumnezeu să-l odihnească în pace! (368548)

✝ Colectivul Sectiei nr. 6 Salubritate este alături de domnul director general adjunct, ing. Neculai Gâlcă, în aceste grele momente, si transmite familiei sincere condoleante pentru pierderea suferită.

✝ Sindicatul RA CITADIN Iasi transmite sincere condoleante domnului director, ing. Neculai Gâlcă, pentru pierderea suferită.

✝ Echipa de fotbal C.F.R. - CITADIN transmite sincere condoleante domnului director general adjunct, ing. Neculai Gâlcă, pentru pierderea suferită

✝ Familia prof. Gheorghe Lozonschi este alături de dl ing. Constantin Ropotă la durerea pricinuită de decesul tatălui. Sincere condoleante. Dumnezeu să-l odihnească în pace!

✝ Colectivul de cadre didactice de la Liceul "G. Ibrăileanu" este alături de dna profesoară Rodica Ion, directoarea liceului, în aceste momente grele, pricinuite de trecerea în nefiintă a tatălui. Condoleante întregii familii. (369389)

✝ Salariatii Compartimentului Cercetare sînt alături de directorul general al SC TOMIRIS SA, ing. Constantin Ropotă, si-i transmit sincere condoleante pentru pierderea suferită. (368497)

✝ Comemorări

✝ Familia îndoliată anuntă, si pe această cale, că pe 27 martie 1997, se împlineste un an de cînd dragul ei CODRIN RADU OANCEA, 23 ani, student, a plecat în eternitate. Comemorarea va avea loc sîmbătă, 22 martie a.c., orele 11.00, la cavoul familiei, din Cimitirul "Eternitate" (sau Biserica "Buna-Vestire", în caz de ploaie). Dumnezeu să-l ierte si să-l odihnească în pace! (368180)

✝ Se împlineste un an de cînd ne-a părăsit pentru totdeauna cel mai bun cumnat - CONSTANTIN MAFTEI. Nu-l vom uita niciodată. Dumnezeu să-l odihnească în pace! Cumnatii - Petrică si Geta Antighin. (368479)

AGENDA AUTO

Castrol dealer autorizat
MICHELIN
DUNLOP
BOSCH

INFOTEC SRL
luni - vineri 9,00 - 18,00
sîmbătă 9,00 - 14,00
Str. Împăcării nr. 35, bl. 919
☎ 221405, 126816

SIX SRL
- vopsele STANDOX
luni - vineri 9,00 - 18,00
sîmbătă 9,00 - 12,00
Străpungere Stefan cel Mare nr. 3
☎ 117557

BOSCH
MONROE amortizoare

RUEDAS SRL
luni-vineri 8,00 - 20,00
sîmbătă 8,00 - 16,00
duminică 9,00 - 14,00
Str. Armeană nr. 5, tel. 112239

TOFAN GRUP
luni - vineri 8,00 - 16,00
Sos. Păcurari nr. 92
în incinta TRANSMIXT SA
(AUTOBAZA 2)
☎ 032/154.343

AUTO RICAMBI
auto ricambi
• Importator piese auto
luni - vineri 9,00 - 18.00
sîmbătă 9,00 - 14,00
☎ 225151 (magazin) Piata CUG
☎ /FAX 232856 (birouri)

SERVICE MOARA DE FOC
MOLDOVA TRICOTAJE
• Mecanică, tinichigerie, vopsitorie, vulcanizare
Program 9,00 - 16,00
str. Moara de Foc nr. 29 ☎117016

PARBRIZE
A.G.E.R. SERVICE
AUTO GLASS EXPRES ROMANIA SERVICE
• Geamuri import vest pentru toate tipurile de autovehicule (si en gros)
• Asigurăm si montaj, cu set de solutii originale
Str. N. Gane nr. 15 ☎/FAX 210351

AUTOSHOP
luni - vineri 8,00 - 22,00
sîmbătă 8,00 - 18,00
Str. Nicolina nr. 33
(rond vechi CUG)
☎221849; FAX 222403

BRAS srl
luni-sîmbătă 8.00-20.00
duminică 8.00-13.00
Str. Silvestru nr. 4
☎/fax 214.910

S.C. **INTER express** SRL
• Piese de schimb, anvelope, acumulatori, accesorii
Program 8,00 - 18,00
Str. Socola nr. 18 (lîngă Cotnari)
☎ /FAX 230278

BERTO IMPEX SRL
COMUNICATII SI SISTEME DE SECURITATE
DISTRIBUITOR ZONAL
•Alarme auto ENFORCER - SUA
Hotel Traian, cam. 402/412
☎ /FAX 211114

AMRS SRL
• Amortizoare
SACHS
luni - vineri 8.00 - 18,00
sîmbătă 8,00-12,00
Str. Păcurari nr. 78
☎ 032/214150

☎ TELEFOANE UTILE: FARMACII

1. **FARMACIA A.T.I.- PULS**
Soseaua Natională 164, bl. D (Podu Ros)
zilnic : 8.00 - 20.00
sîmbăta :9.00 - 18.00
duminica : 9.00 - 18.00
☎ **233.242, 233.223**

2. **FARMACIA SF. LAZĂR -**
zilnic : 8.00 - 20.00
sîmbăta : 8.00 - 14.00
duminica : 8.00 - 14.00
☎ **230.153**

3. **NOREX PHARM**
Str. Grigore Ureche nr. 1
(Centrul Civic, lîngă Tribunal)
zilnic: 8.00 - 20.00
sîmbăta: 9.00 - 18.30
duminica: 9.00 - 13.00
☎ **216.382**

4. **FARMACIA GHITUN -**
Cuza Vodă 27
zilnic : 7.00 - 20.30
sîmbăta : 8.00 - 15.00
☎ **147.077, 231.876**

5. **SALVIA**
Cuza Vodă 1
zilnic : 7.30 - 20.30
duminică : 8.30 - 14.00
☎ **210.340**

6. **SEMIS -**
Străpungere Silvestru nr.7
zilnic : 8.00 - 20.00
duminica: 9.00 - 17.00
☎ **210.542**

7. **REMEDIA -**
Str. Gării 30
zilnic : 7.30 - 20.00
sîmbăta : 8.00 - 14.00
duminica : 8.00 - 14.00
☎ **146.325**

8. **FARMACIA 4**
Bd. Stefan cel Mare nr. 3
zilnic : 7.30 - 19.30
sîmbăta : 8.30 - 13.30
☎ **142.020**

9. **BEST FLORA**
Str. Vasile Lupu 108
zilnic: 8.00 - 20.00
duminica: 8.00 - 14.00
☎ **271.962**

10. **FARMACON**
Str. Gavril Muzicescu
(lîngă Palatul Telefoanelor)
zilnic: 8.00 - 21.00
sîmbăta: 8.00 - 16.00
duminica: 8.00 - 14.00
☎ **213.050**

11. **LIMA FARM**
Bulevard Tudor Vladimirescu 306
zilnic: 7.30 - 19.00
sîmbăta: 8.00 - 13.00
duminica: 10.00 - 12.00
☎ **114.453**

12. **FARMACIA NR. 1 Iași**
B-dul Dacia nr. 32
zilnic: 8.00 - 16.00
sîmbăta: inchis
☎ **153.498**

13. **FARMACIA NR. 2 Iași**
Piata Unirii nr. 3
zilnic: 7.00 - 20.00 - 7.00
sîmbăta: program permanent
duminica: program permanent
Farmacie cu gardă
☎ **116.029**

14. **FARMACIA NR. 7 Iași**
Socola nr. 9, bloc E.1
zilnic: 7.00 - 20.00
sîmbăta: 8.00 - 14.00
☎ **132.293**

15. **FARMACIA NR. 9 Iași**
Sălciilor, bloc 828 Nicolina II
zilnic: 7.00 - 20.00
sîmbăta: 8.00 - 14.00
☎ **122.782**

16. **FARMACIA NR. 11 Iași**
Vasile Lupu 160, bloc G.3
zilnic: 10.00 - 18.00
sîmbăta: inchis
☎ **175.457**

17. **FARMACIA NR. 15 Iași**
B-dul Independentei nr.23
zilnic: 7.00 - 20.00
sîmbăta: inchis
☎ **116.408**

18. **FARMACIA NR. 50 Iași**
Vasile Lupu 8, bloc D.3
zilnic: 7.00 - 20.00
sîmbăta: 8.00 - 14.00
☎ **172.867**

19. **FARMACIA NR. 86 Iași**
Str. Măgurii nr. 4, Nicolina II
zilnic: 7.00 - 20.00
sîmbăta: 8.00 - 14.00
☎ **122.459**

20. **UNITATEA TEHNICO-MEDICALĂ Iași**
Sălciilor, bloc 828, Nicolina II
zilnic: 8.00 - 16.00
sîmbăta: închis
☎ **124.646**

21. **ALSOC - FARMAVITA**
Sf. Andrei nr. 4
(lîngă Biserica Sf. Andrei)
zilnic: 9.00-19.00
sîmbăta: 9.00-14.00
duminica: 9.00-14.00
☎ **112043**

22. **FARMACIA FRUMUSETE FARMEC**
Păcurari, bl. 540
zilnic : 8.00 - 19.00
sîmbăta : 8.00 - 15.00
☎ **163.615**

23. **EUROPHARM HOLDING**
Cerna 1 (Mircea cel Bătrîn)
zilnic : 8.00 - 20.00
sîmbăta : 8.00 - 14.00
duminică: 8.00 -14.00
☎ **224.109**

24. **ANDA FARM**
Sos. Păcurari, bl. 474
zilnic : 8.00 - 20.00
sîmbăta : 8.00 - 16.00
duminică : 9.00 - 13.00
☎ **252.254**

25. **SANOFARM**
Aleea Sadoveanu 4A
zilnic : 8.00 - 17.00
sîmbăta : 8.00 - 12.00
☎ **147.162**

26. **ALDAMED - TEHNICĂ MEDICALĂ**
V. Alecsandrii 1
zilnic : 8.00 - 19.00
sîmbăta : 8.00 - 15.00
☎ **215.500**

27. **BABY FARM**
V. Lupu 70-74
zilnic : 8.00 - 20.00
duminică: închis
☎ **271.357**

28. **TEOFARM**
Tutora 2
zilnic : 8.00 - 20.00
duminică: închis
☎ **231.118**

TELEFOANE UTILE
CABINETE ȘI FARMACII VETERINARE AUTORIZATE

1. CABINET VETERINAR SALVANIM
Str. Uzinei nr. 32
zilnic: 10.00 - 13.00; 15.00 - 18.00
sîmbătă, duminică: 10.00 - 13.00
☎ **032/212184**

2. FARMACIA VETERINARĂ BIOVET
Strada Primăverii, nr. 23 (lîngă Policlinica Industrială)
Program:
zilnic: 9.30 - 17.30
sîmbătă: 9.30 - 13
duminică: închis
☎**032/233414**

3. CABINET VETERINAR INTERSERVICE VET
S.C. Interservice Vet
Strada Sf. Atanasie, Nr. 12
zilnic :10.00 - 13.00, 16.00 - 20.00
sîmbăta : 10.00 - 13.00
duminica : 10.00 - 13.00
☎ **032/217111**

4. ASOCIATIA CHINOLOGICĂ A MUNICIPIULUI IAȘI
(singura recunoscută de A.CH.R. si F.C.I)
Strada Sf. Atanasie, Nr. 12
Relații la toate cabinetele veterinare particulare autorizate sau la telefon:
☎**032/217111**

5. CABINET ȘI FARMACIE VETERINARĂ
S.C. UNIVET SRL
Strada Ion Creangă, nr 15 (lîngă Alimentara Triumf)
Program
zilnic : 9.00 - 13.00, 15.00 - 20.00
sîmbăta : 10.00 - 13.30
duminica : 10.00 - 13.30
☎ **032/176647**

6. FARMACII VETERINARE INTERSERVICE VET
S.C. Interservice Vet
Strada Arcu, Nr. 33
zilnic : 9.00 - 17.00
sîmbăta : 9.00 - 13.00
duminica : închis
Piata Chirilă
zilnic : 9.00 - 17.00
sîmbăta : 9.00 - 13.00
duminica : închis

7. CABINET VETERINAR ANIMAVET
Str. Aleea Oltea Doamna nr. 4
(În spatele Bisericii Catolice din Nicolina)
zilnic: 10.00 - 13.00; 16.00 - 19.00
sîmbăta, duminică: 10.00 - 13.00
☎ **032/220028**

☎ TELEFOANE UTILE

☎ **SALVARE: 961**
☎ **POMPIERI: 981**
Pascani: 981, 761774
☎ **POLITIE:**
Inspectoratul Judetean Centrala 140720; Dispecerat 146666; Municipiu Centrala 140020 Dispecerat 146840/955 Ofiter de serviciu 146850; Serviciul Circulatie - 140070.
☎ **SERVICII MEDICALE MOBILE CORPO-SAN (asistentă medicală non-stop de urgentă la domiciliu): 113130**
☎ **PROTECTIA MUNCII.: 116139**
☎ **ASOCIATIA ROMÂNĂ ANTI-SIDA, HOTLINE SIDA: 210024**
☎ **AGENTIA C.F.R.: 147673**
☎ **INFORMATII GARĂ: 146333**
☎ **AUTOGARĂ: 146587**
☎ **TAXICOM, dispecerat: 953, 146593**
☎ **GO-TAXI, dispecerat: 222060**
☎ **TAXI ROMARIS, dispecerat: 215555, 222222**
☎ **TAXI LYON TRANZ, dispecerat: 214214**
☎ **AGENTIA TAROM: 115239**
☎ **INFORMATII AEROPORT: 174058;271590**
☎ **STATII PECO: Bas Ceaus - 176865; Aurel Vlaicu - 175872; Bucium - 132891; Crisan - 112182; Păcurari - 164142; Sărărie - 147480.**
☎ **A.C.R. - informatii utile: 112345, 130177.**
☎ **DISPECERATE: R.A. Gaz-Metan - 928; 141737; R.A. Apă-Canal - 214271 (centrala - 215410); Renel - 147070, deranjamente - 929; Termoficare - 141956; R.A. Locuinta - 112434; Telefoane - Deranjamente - 921;**
☎ **GARDA FINANCIARĂ: 114065, 12427.**
☎ **ADMINISTRATIA FINANCIARĂ: 143030**
☎ **TRIBUNAL: 146300**
☎ **PROCURATURĂ: 212566**
☎ **CAMERA DE COMERT: 117757**
☎ **CENTRUL MILITAR JUDETEAN: 146370**
☎ **STATUL MAJOR JUDETEAN DE APĂRARE CIVILĂ: 214470**
☎ **HOTELURI: Moldova - 142225; Traian - 143330; Unirea - 142110; Continental - 114320; Sport - 232800; Orizont - 112700**
☎ **POLICLINICA CU PLATĂ: triaj informatii - 117244**
☎ **OFICIUL JUDETEAN PENTRU PROTECTIA CONSUMATORILOR: 145392.**
☎ **AGENTIA DE PROTECTIA MEDIULUI: 214357**
☎ **LABORATOR ANALIZE "PRO FAMILIA": 230431**
☎ **FUNDATIA PENTRU PROTECTIA ANIMALELOR "SALVANIM" - anunturi pierderi/găsiri animale: 212184**
☎ **Vama Nicolina - 142817**
☎ **Punct vamal Of. Postal 13 - 113093**
☎ **Directia Regională Vamală Iasi - 127779; 130154**

CARNETUL ZILEI

VREMEA

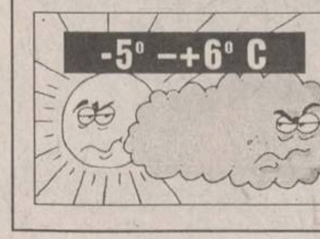

■ Vremea va fi predominant închisă, cu cerul noros la acoperit. Temporar, se vor semnala precipitatii mixte (izolat, cantitătile de apă pot ajunge la 15 l/mp.). Vîntul va sufla slab la moderat, cu intensificări de 49-50 km/h, din sector sudic. Temperatura aerului va înregistra valori minime cuprinse între -5° si -2° C, iar maxime între 3° și 6° C. **(Cristina Mariana DASCĂLU - Centrul de Prevedere a Vremii Bacău)**

HOROSCOP

BERBEC

(21 mart. - 20 apr.):

👌 Ambianta vă stimulează imaginatia si vă încurajează să intrati în competitie. Concurenta este redutabilă, dar nici dvs. nu sînteti un out-sider.

TAUR

(21 apr. - 20 mai):

👎 Se vede că nu numai marti există trei ceasuri rele de vreme ce faceti atitea gafe. Mai rău este, însă, faptul că vă grăbiti de fiecare dată să le reparati.

GEMENI

(21 mai - 21 iun.):

👍 Aveti mai multe variante, tot atît de avantajoase, mai greu e sa alegeti. Dar de asta nu trebuie să vă plîngeti niciodată, altul nu are de unde alege.

RAC

(22 iun. - 22 iul.):

👌 Sortii v-au ales pe dvs. care nu v-ati gîndit nici o clipă la solutia asta. Lăsati la o parte surpriza, aveti de făcut fată unor situatii neasteptate.

LEU

(23 iul. - 22 aug.):

👍 Cu toate că aveti de făcut fată unor probleme destul de complicate, vă descurcati de minune. Important e, înainte de toate, să faceti o ierarhie a lor.

FECIOARĂ

(23 aug. - 22 sept.):

✋ Stati strîmb si judecati drept, altii s-ar multumi cu si mai putin. La urma urmelor, nici dvs. nu v-ati bătut prea mult capul ca să vă asteptati la altceva.

BALANȚĂ

(23 sept. - 22 oct.):

✋ În comparatie cu partenerii ati putut beneficia de servicii mai bune. Ati putea obtine mai mult, dar pentru asta nu vă ajunge munca, mai trebuie si ceva noroc.

SCORPION

(23 oct. - 21 nov.):

✋ Nu faceti din tintar-armăsar, chiar dacă la toate se mai adaugă si proasta dispozitie. La urma urmelor fiecare trage, la un moment dat, ponoasele.

SĂGETĂTOR

(22 nov. - 21 dec.):

👍 Ati revenit la sentimente mai bune, asta si datorită succesului repurtat. Nu este cazul să plusati, este de ajuns ce ati făcut pînă acum, insistenta strică.

CAPRICORN

(22 dec. - 19 ian.):

✋ Socoteala de acasă nu se potriveste cu aceea din tîrg, nu vedeti cum e piata? În al doilea rînd, ar trebui să vă obisnuiti să plecati după cumpărături cu o sacosă mai mică.

VĂRSĂTOR

(20 ian. - 18 febr.):

✋ Nu trebuie să vă temeti de prea multă liniste, nu e linistea de dinaintea furtunii. Bucurati-vă, ca tot omul, de momentele de destindere ce vi se oferă.

PEȘTI

(19 febr. - 20 mart.):

✋ Nu e mare lucru, dar tot omul spune cînd e vorba de bani: au venit, n-au plecat. E si asta o filosofie, chiar dacă găina nu e o persoană inteleaptă: cîte un bob ciuguleste găina!

LEGENDA:

👎 - *vă paște ghinionul;*

✋ - *prudența e mama înțelepciunii;*

👍 - *n-aveți nimic de pierdut;*

👌 - *sansa vă surîde*

CALENDARUL CREȘTIN - ORTODOX

✝ Cv. părinți uciși în Mănăstirea Sf. Sava

CALENDARUL CATOLIC

Sf. Claudia, fc

FARMACII DE GARDĂ

Farmacia nr. 2, Piața Unirii

SPITALE DE GARDĂ

Spitalul "Parhon" (tel. 140337): Clinica a IV-a Medicală, Clinica a II-a Chirurgie; **Maternitatea "Cuza Vodă"** (tel. 143320).

INTEGRAMA ZILEI

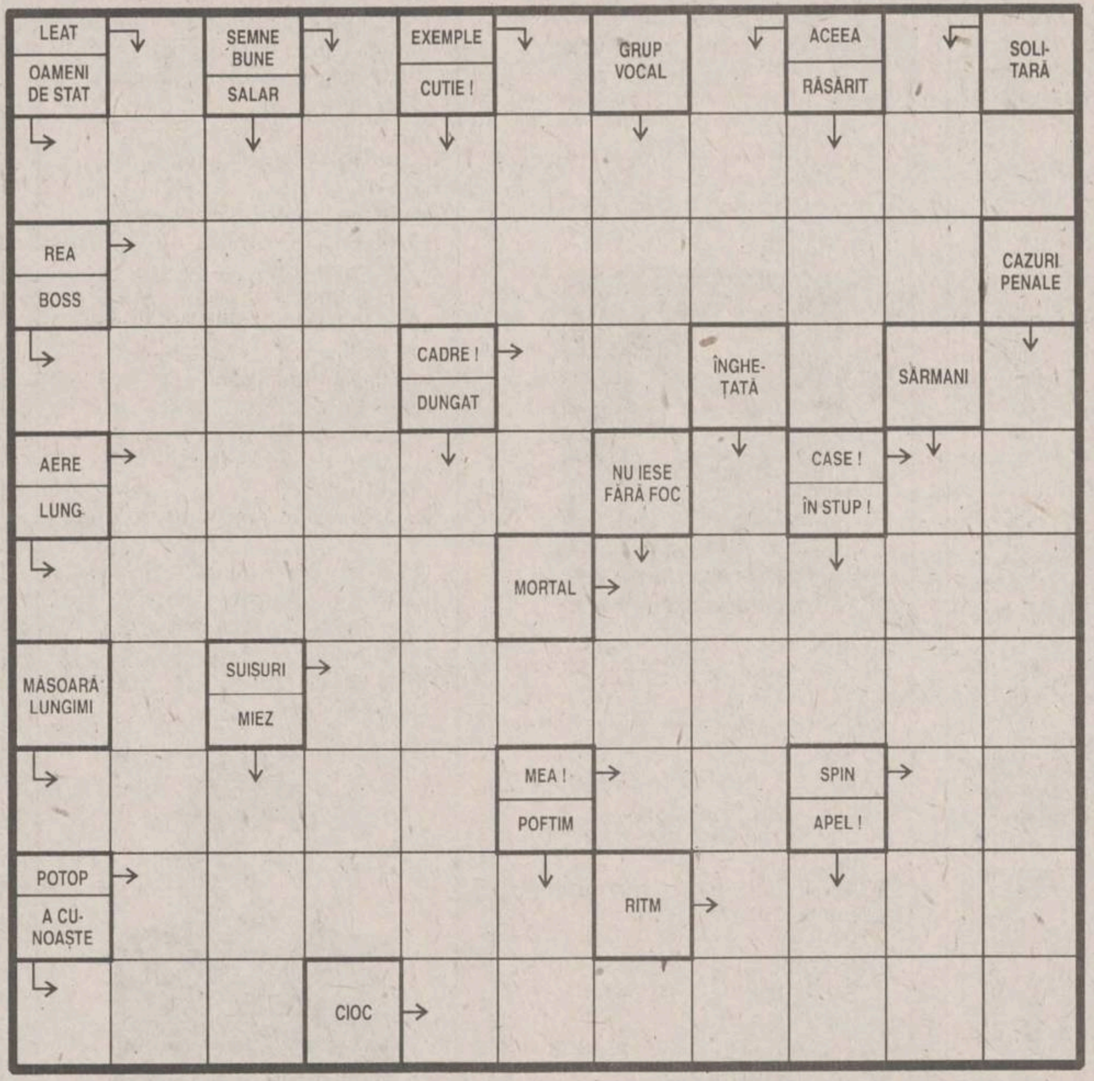

CLUBUL CULTURAL "JUNIMEA"

■ Muzeul Literaturii Române Iasi organizează, astăzi, la orele 17.00, la Clubul cultural "Junimea", în cadrul serilor "Dacia literară", un moment Ioanid Romanescu - **"In memoriam"**. Cu acest prilej, vor avea loc auditii din fonoteca muzeului, cuprinzînd confesiuni si un recital poetic Ioanid Romanescu. Seara va continua cu un Medalion dedicat junimistului A. D. Xenopol (cu prilejul aniversării a 150 de ani de la nastere). Moderator Ioana Vasilescu

SOLUȚIA INTEGRAMEI DIN NUMĂRUL PRECEDENT

I; S; S; S; B; INSTRUCTOR; ATRACTIVA; ODIOSI; NOD; EMPIRICI; GRUI; EVADA; EL; S; ORAS; INALTARI; P; TRAI; IERI; BAI; LEU; IC.

SERVICII UTILE

REPARAȚII ARAGAZE
☎ - 032/132141

CMM "SALTEX"
execută
PLĂPUMI, SALTELE
☎ - 032/116166

CONTABILITATE, EXPERTIZE ȘI AUDIT
☎ - 032/113486

CONSTRUCȚII METALICE
Închideri balcoane, atelier mecanic
☎ - 032/117512

S.C. 6M REPARAȚII FRIGIDERE
Garanție 2 ani
☎ - 032/251006

REPARAȚII FRIGIDERE
La domiciliul clienților
☎ - 032/145523

INSTALAȚII SANITARE, ÎNCĂZIRE ȘI ELECTRICE
☎ - 032/155479

SPĂLĂTORIE, CURĂȚĂTORIE CHIMICĂ RAPIDĂ
SC RAINBOW SRL
☎ - 032/124636

JOYEUX JOUJOU
Grădiniță de limbă franceză
☎ - 032/114263

SC "POLAR SERVICE" SRL
Reparații figidere
☎ - 032/220859

Oferta săptămînii: tehnică de calcul - birotică

OPEN SYSTEMS
Calculatoare PGA
5x86, Pentium,K5
Sediu: Bradului 1, tel 225101, 225141 Birotică: Stejar 3, tel 174759 Magazin: tel 113545
Canon
imprimante
copiatoare, faxuri

Beta Line
COMPUTERS - SERVICE - ACCESORIES
Iasi,B-dul Tudor Vladimirescu, nr. 22 tel./fax: 032/271281
Calculatoare, periferice, service, consulting și instalări rețele
compaq COMPUTERS Western Digital Microsoft hp HEWLETT PACKARD EPSON ADI Systems

UNITRADE SYSTEMS
US UNITRADE SYSTEMS
Centru autorizat comercializare, distribuție, suport tehnic și service
EPSON COMPAQ ZENITH DATA SYSTEMS Konica
Iași, B-dul Copou nr. 4, tel: 216413, 216412 ; fax: 216412 Magazin QUARTZ, Bd. Independenței, Y1-Y2, tel./fax: 146152
Diskete
CD-uri inscriptibile
Verbatim

Universal RX
SALIENT
Master Value Added Reseller
K5, Pentium, 6x86, Pentium Pro, MMx
Calculatoare
Căutăm Dealeri!
12 RATE
30% AVANS
48 ore TESTE
3 ani GARANTIE
Iasi, Str. Grigore Ureche nr. 3
Tel./Fax 032-212660, 217254

KEN KEN
COMPUTERS & SERVICE
Distribuitor SPRINT, SEIKOSHA, Paradox
Dealer Microsoft®, Minolta.
CALCULATOARE 5x86, Pentium, Pentium Pro
IMPRIMANTE, CONSUMABILE, SOFT
COMPONENTE, SERVICE
Iași, str. Sf. Lazăr nr. 49
tel./fax 032/231303, 231556

LIVIUS
SALIENT MASTER VAR
Master V.A.R. SALIENT
Calculatoare SALIENT
Imprimante ace/jet/laser/color
Componente și accesorii multimedia
Instalare. Instruire. Service
Iași, str. Fătu 1A
tel./fax 032/112221, 115922
e-mail: livius@mail.cccis.ro

Omega R.T.
Calculatoare 486, 5X86
AMD K5, Cyrix 6x86
INTEL Pentium
Imprimante,Consumabile
Produse multimedia
Iași, str. Sf. Lazăr 4A, bl. Peneș Curcanu
tel./fax: 116520
omegart @mail.cccis.ro

SERCOM
HEWLETT PACKARD Authorized Reseller
PARTENER AUTORIZAT HEWLETT PACKARD, DTK
Calculatoare
5x86, INTEL Pentium, 6x86
IMPRIMANTE,
CONSUMABILE, BIROTICĂ
Iași, B-dul N. Iorga nr. 46,
tel./fax: 231001, 122589

ACE COMPUTERS
distribuitor autorizat
5x86, AMD K5
Calculatoare DTK ISO 9001
Intel Pentium 120-200 MHz
Pentium MMx
Instalare. Service. Consultanță
Iași, str. Grigore Ureche, bl. W. Mărăcineanu
tel./fax 032/213122, 213130

Universal RX Distribuitor Canon
imprimante cu jet, laser
Canon
& consumabile
Iasi, str. Grigore Ureche nr. 3
Tel. 032 - 212660, 217254

SYSCAD
CALCULATOARE,
Imprimante,
Soft, Service, Accesorii,
Consumabile
Tel./Fax 032/213785, 217166, 115811
http://home.cccis.ro/~syscad

TH INVEST
program de contabilitate și gestiune
MENTOR
- inregistrări contabilitate automate!
- plata in sistem leasing
tel:032/217260, e-mail: thinvest@mail.cccis.ro

elcom INTERNATIONAL societate ROMÂNO-GERMANĂ
Echipamente-tehnică de calcul
Cele mai bune, cele mai ieftine !
Optiunea ideală !
Iași, str. C. Negri nr. 4, tel. 032 / 217233

EuroBIT
Imprimantă Canon BJC 240 color-A4
2.529.000 lei
access INTERNET gratuit - 1 lună
Iași, str. A. Panu nr. 36, bl. 1B, tel./fax 032/214010, 211494

ACE COMPUTERS
Imprimante
HP, Canon, EPSON
Consumabile
Iași, str. Grigore Ureche, bl. W. Mărăcineanu
tel./fax 032/213122, 213130

RADIX
Computere
Pentium, AMD-K5, 6x86
Imprimante
Consumabile
HEWLETT PACKARD Reseller Plus
Iași, B-dul Copou, nr. 3, etaj II; tel. 032/212453 tel./fax/ 032/210423

QUARTZ MATRIX
Sediul Central
Bd. Stefan cel Mare, Casa Modei, et.2
Tel. 032-21.72.48 / 21.72.58, Fax. 032-21.72.62
E-mail : qmatrix @ cccis.ro
Service
Sos. Pacurari nr. 8, bl. 558
Tel. 032-15.70.90 / 16.55.58, Fax. 032-16.55.58
COMPAQ
EPSON
TOSHIBA
CALCULATOARE
IMPRIMANTE, CONSUMABILE
COPIATOARE, TELEFAXURI

RTD® RomUS
TRADING & DEVELOPMENT
Austin - Texas Company
Calculatoare RTD
5x86, K5, 6x86
Monitoare
SMILE LR/NI
REDUCERI
pentru
elevi și studenți
Iași, Bd. Copou 3, Tel/Fax: +40-32-210.492

TVR 1

7,00 TVM. Telematinal
8,30 Serial de familie. Cei din Mogador (Franța). Ep. 3
9,20 Film serial. Santa Barbara (SUA). Ep. 613
10,00 Știri
10,05 Limbi străine: Germană; Italiană
11,05 TVR Timișoara. Tim-Club 11
12,00 Știri
12,50 Film serial (r). Andrea Celeste (Argentina). Ep. 149
12,55 Desene animate. Aventuri în orașul elefanților (Canada, 1992)
13,20 Tradiție și modernitate (r)
14,00 Știri
14,10 1001 auditii - Muzica apelor - De la Händel la Debussy (I)
15,00 TVR Cluj-Napoca, Rubrică în limba maghiară: Știri; Reportaje; Trupa "Szgligeti" din Oradea; Rond muzical; Eveniment: 440 de ani de la înființarea Liceului "Samuel Brassai" din Cluj-Napoca
15,40 Permanențe. Revistă de etnografie și folclor. Semne și semnale din calendarul popular de primăvară; Cuvîntul specialistului: prof. univ. Emilia Comișel; Anotimpuri în arta naivă; Noutăți discografice; De Buna Vestire, convorbire cu părintele Galeriu; debut tv: Felicia Costin, din Bihor; Microrecital Valeria Peter Predescu; De la lume adunate; Cîntece de primăvară
16,35 Desene animate. Bugs Bunny (SUA)
17,00 Știri
17,10 Următoarea oprire: Europa. Uniunea Europeană; Apartenența la o putere mondială
17,35 Ecclesiast '97. Pe drumul Damascului: Nicolae Steinhardt (II)
18,00 Milenium. Pledoarie pentru "societatea deschisă". Invitat George Soros, președintele Fundației pentru o societate deschisă
18,30 Tragerile Super Loto 5/40 și Expres
18,35 Căsuța cu povești
18,40 Doamne, din iubire m-ai rănit! Documentar dedicat artistului-legendă Dinu Lipatti, la împlinirea a 80 de ani de la naștere
19,55 Doar o vorbă "săt-i" mai spun! Coproducție. Invitat George Pruteanu
20,00 Jurnal. Meteo. Ediție specială: Sport
21,00 Film serial. Dr Quinn (Medicine Woman - SUA, 1996). Cu: Jane Seymour, Joe Lando. Ep. 2
21,55 La volan. 153.014 Km. Emisiune realizată de Direcția Poliției Rutiere din Inspectoratul General al Poliției

22,05 Campionatul Mondial de Patinaj Artistic. Proba masculină - programul liber. Transmisiune directă de la Lausanne, Elveția
23,15 Jurnalul de noapte
23,45 Simpozion. Revistă de literatură și arte. Scrisorile lui I.D. Sârbu; Avanpremieră la Festivalul "Dinu Lipatti"; În vizorul critic: "O istorie a filosofiei românești", de Ion Ianoși
0,25 Film serial. Berlin Alexanderplatz (Germania, 1980).

TVR INTERNAȚIONAL

21,30 Telejurnal. Revista presei
22,10 Punctul pe "i". O temă la zi
22,25 Pulsul străzii
23,30 INFO. Buletin de știri în limba engleză
22,35 Discover România
22,45 Debut
23,00 INFO. Buletin de știri în limba franceză
23,05 Ziare și ziariști
23,15 Documentar. Urmașii Marelui Anonim
0,15 Athenaeum. Lucrări din creația compozitorului W.A. Mozart în interpretarea Orchestrei de Cameră "Philharmonia". Dirijor Nicolae Iliescu
0,40 22,15 INFO. Buletin de știri în limba germană
0,45 Autograf muzical
0,50 24 de ore.

TVR 2

8,30 Desene animate. Piticii cosmici (Spania, 1992)
9,00 Muzica pentru toți. Mozart - Concertul nr. 7 pentru vioară și orchestră. Solist: Șerban Lupu. Interpretează Orchestra de Cameră Brașov; dirijor Ilarion Ionescu-Galați
10,10 Formația "Phoenix" în concert, cu participarea extraordinară a Orchestrei Naționale Radio (I). Dirijor Radu Popa
11,00 Documentar-Satelit. Curier tehnico-științific: Tehnologia comunicațiilor secolului XXI (TV Spaniolă); Podoaba capilară în viziunea științei, esteticii și a... practicii (Deutsche Welle); Fapt divers: Oceano-nauții; Cultivarea pădurii; Mimoza și Coasta de Azur (CFI)
12,00 Curcubeu. Tradiții medievale într-un sat franțuzesc; Din tainele unui brutar de țară; Artă japoneză din legume; Artă suprarealistă în Scoția; Engleza pentru copii
13,00 Filme polițiste inspirate din romanele scriitoarei P.D. James (r). Acoperă-i fața! (Cover her Face! - Anglia, 1994). Ep. 5.
14,00 Ne-am interesat pentru dvs.! Dicționar de mașini agricole: mulcitoarea; Semințe de sfeclă de zahăr drajate în România; Curiozități horticole: smochinul; Noutăți în zootehnie
14,35 Desene animate - Tata cu picioare lungi (Japonia, 1990)
15,05 Limbi străine (r). Germană; Italiană
16,05 Film serial. Top Model (Brazilia, 1990). Ep. 47
17,00 Ceaiul de la ora 5... Invitat cantautorul Gheorghe Gheorghiu. Cine ajunge primul?; Test fulger; Concursuri distractive; Modă; Muzică; Surprize
19,00 Emisiune în limba germană. Instantanee: Perspective pentru întreprinzătorii mici și mijlocii; Germania modernă; Specializare cu finanțarea statului; Cercetarea în domeniul întreținerii monumentelor istorice; Muzică
20,00 Filmoteca de aur. Portret Gina Patrichi - O vioară pentru mai tîrziu
20,30 Enigma. Suspans, inteligență, perspicacitate, reunite într-o atractivă emisiune-concurs
21,00 Time Out. Fotbal: Rezumatele meciurilor
22,00 TVM. Mesager
22,30 Santa Barbara (SUA). Ep. 617
23,15 Info-Art: 7 arte în 7 zile. Teatru - Radu Beligan
23,20 Doar o vorbă "săt-i" mai spun (r)
23,25 Video-satelit
0,00 Special Blues Sesion. Selecțiuni din recitalurile susținute de: Sorin Chifiriuc and Electric Red Roosters, Harry Tavitian, Anca Parghel, Johhny Răducanu and Blue Bloody Band, Ioan Gyuri Pascu, Alexandru Andrieș

RADIO IAȘI

6,00-8,30 Diminețile noastre ■ **7,00 Radiojurnal posturile centrale de radio** ■ 8,30-9,00 Columna (reluare) ■ 9,00-9,05 Buletin de știri ■ **9,05-13,00 Radiosfera** 11,00; 12,00 Știri ■ 10,00-11,00 Radio circuit multiplex ■ 11,30 Sub semnul întrebării ■ 12,30-12,40 Moment muzical folcloric ■ 13,00-13,15 Radiojurnal posturile centrale de radio ■ **13,15-16,00 Radio Iași... pe frecvența tinereții** ■ 14,00-14,05 Buletin de știri ■ 14,30 Fir direct... ■ 15,00-15,05 Buletin de știri ■ 15,30 Special pentru dvs. (Relația părinți, copii, școală) ■ 16,00-16,15 Radiojurnal posturile centrale de radio ■ 16,15-17,30 Cotidian sonor (17,00: Buletin de știri) ■ 17,30-18,00 Convorbiri literare ■ 18,00-18,05 Buletin de știri ■ 18,05-19,00 Corespondența muzicală radio - program alcătuit la cererea ascultătorilor (muzică ușoară și populară) ■ 19,00-19,15 Radiojurnal posturile centrale de radio ■ 19,20-21,00 Teatru la microfon ■ 21,00-21,25 Evenimentele zilei și meteo ■ 21,25-21,30 Sport pentru toți ■ 21,30-22,00 Expo melodii

RADIO HIT

6,00-10,00 PRIMA ORĂ: 6,45-8,15 - Sport; 9,25-9,40 Flashback ■ 10,00-14,00 SENS UNIC: 13,25-13,40 Flashback ■ 14,00-15,00 HIT BY REQUEST ■ 15,00-19,00 DRUMUL SPRE CASĂ: 17,23-17,40 Flashback ■ 19,00-0,00 RAPORTUL DE SEARĂ: 20,30 Sport ■ 0,00-6,00 DISPECERATUL DE LA MIEZUL NOPȚII.

Posturile de televiziune își rezervă dreptul de a-și modifica programul în ultimul moment, în funcție de evenimentele zilei sau de necesitățile lor proprii.

PRO TV

7,00 Ora 7, bună dimineața!
9,00 Film serial: Robocop (r)
9,45 Sport la minut - știri sportive
10,00 Film serial: Cine este șeful? (r)
10,30 Film serial: Înrobită de iubire (r)
11,15 Film serial: Spitalul de urgență, ep. 12
12,00 Film serial: Beverly Hills (r)
12,55 Știrile Pro Tv

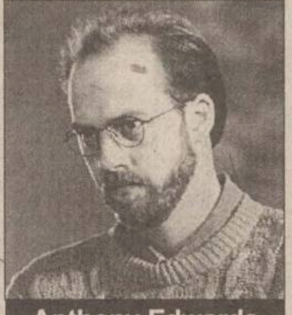

Anthony Edwards

13,00 Film artistic: Viață dublă (SUA, comedie). Regia David Burton-Morris; cu: Anthony Edwards, Grace Zabriskie, Cynthia Bain
15,00 Film serial: Verdict - crimă!, ep. 91
16,00 Film serial: Tînăr și neliniștit, ep. 233
16,45 Film serial: Înrobită de iubire, ep. 61
17,30 Film serial: Hercule, ep. 3 (SUA). Cu: Kevin Sorbo (în rolul Hercules), Michael Hurst (în rolul Iolaus)
18,15 Sport la minut - știri sportive
18,25 Chestiunea zilei
18,30 Știrile Pro Tv
18,35 Film serial: Cine este șeful?, ep. 25
19,00 Știi și cîștigi! (concurs de cultură generală)
19,25 Chestiunea zilei
19,30 Știrile Pro Tv
20,00 Film serial: Melrose Place, ep. 17
21,00 Film serial: Doctor în Alaska, ep. 15
21,40 Tragerea Super Loto 5/40 și Expres
21,45 Chestiunea zilei
21,50 Știrile Pro Tv
22,00 Film serial: Familia Bundy, ep. 100
22,30 Film serial: Viața ca în filme, ep. 9
23,00 Știrile Pro Tv
23,15 Talk-show: Întîlnire cu presa
0,25 Sport la minut - știri sportive
0,40 Prima pagină - revista presei
0,45 Film artistic: Viață dublă (r)
2,00 Film serial: Hercule (r)
2,50 Film serial: Doctor în Alaska (r)
4,50 Desene animate (r)
5,20 Film serial: Familia Bundy (r)
5,45 Baschet NBA Action (r)
6,15 Știi și cîștigi! (r)
6,45 Sport la minut - știri sportive.

TELECABLE

11,00 La răscruce de drumuri (do/r) ■ 12,10 Pasiuni (do/r) ■ 12,35 Comedia terorii (f.a./r) ■ 14,00 Legăturile inimii (f.a./r) ■ 16,00 Pauză muzicală ■ 17,00 Incredibila aventură a lui Frank (f.a., SUA) ■ 18,15 Între prietene (f.a., SUA) ■ 21,00 Toronto (do) ■ 21,25 India (do) ■ 22,15 Prizonierul (thriller politic, SUA). Cu: Gene Hackman, Joanna Cassidy, Tommy Le Jones. Regia Andrew Davis ■ 0,00 Canalul adulților

ELECTRON M BIT

18,31 Maxima zilei ■ 18,32 Cotidian M BIT (Știri) ■ 18,40 Interviul zilei ■ 18,55 Opinii - un eveniment al zilei, văzut de locuitorii Iașului ■ 19,00 Studio BIT ■ 19,30 Film artistic: "Vînătoare în numele justiției" (polițist). Regia Dick Lowry; cu: Adam Arkin, Nicholas Turturro, Blairstown, New Jersey. Trafic de droguri, crime, violență. Mai pe scurt, fapte pedepsite de lege. Dar mai întîi, trebuie dovedite, iar activitatea agenților FBI nu este lipsită de pericol...

CONY - SATv

18,00 Deschiderea ediției ■ 18,05 Calendarul zilei ■ 18,10 Știrile locale ■ 18,25 Publicitate ■ 18,30 Reporter TV Cony-Sat ■ 18,40 Pilula Cony-Sat (comentariu umoristic al actualităților) ■ 18,50 Video-clipul sărbătoriților ■ 18,55 "Mini/maxi-ma zilei", în opinia telespectatorilor ■ 19,10 "Cine bate la ușă?" Invitat: cine dorește. Redactor: Oana Turcu ■ 19,50 Noapte bună, copii! ■ 20,00 Închiderea programului

ANTENA 1

7,00 Știri/Revista presei
7,15 Văduva (ep. 77)
8,00 În vizită la Antena 1
10,30 Viața în trei (ep. 18)
10,50 Quantum Teleshopping
11,00 Știri
11,10 Iluzii (ep. 8)
12,00 Film serial: Curcanii (ep. 14)
12,50 Quantum Teleshopping
13,00 Film serial: Dincolo de realitate (ep. 14)
13,30 Film serial: Digby (ep. 12)
14,00 Știrile amiezii
14,10 Quantum Teleshopping
14,20 Ani întunecați (f/r)
16,00 Film serial: Lumină călăuzitoare (ep. 421)
17,00 Știrile după-amiezii
17,10 Iluzii (ep. 9)
18,00 Desene animate: Gadget Boy
18,30 Inedit TV Magazin
19,00 Știri - sumarul zilei
19,05 Invitați la Antena 1
19,30 Văduva (s., ep. 83)
20,30 Observator
21,15 Din lumea afacerilor

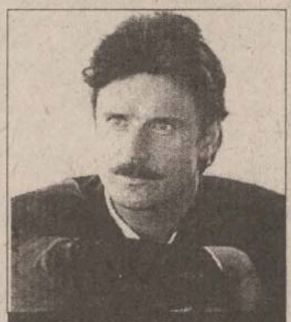

Patrick Bergin

21,30 Film artistic: Omul care tunde iarba II (thriller SF). Cu: Patrick Bergin, Matt Frewer, Austin O'Brien, Eli Pouget, Camille Copper, Kevin Conway. Regia Farhad Mann. Jobe, eroul principal al filmului (interpretat de Matt Frewer) este victima amnezică a unui misterios experiment de laborator soldat cu o explozie. Dr Cori Platt reușește însă să-l salveze, chiar și în aceste condiții, cu ajutorul realității virtuale. Simultan, concurența reprezentată de dr Benjamin Trace (interpretat de Patrick Bergin) - încearcă să preia controlul asupra "creierului" acestei realități virtuale. Dar prețiosul microcip cade în mîinile dușmanului, care, alături de Jobe încearcă să-l folosească pentru a controla Magistrala Informațională. Cu toate acestea, Jobe are propriul lui plan, de a șterge toate programele din rețea și de a le înlocui cu acest cip, pentru a stăpîni întreaga lume. Peter și Trace vor încerca să-l oprească pe Jobe, antrenîndu-se într-un joc extrem de periculos, în care nu există îndurare și în care este folosită cea mai înaltă tehnologie în domeniul armamentului și distrugerii
23,10 Milionarii de la miezul nopții (partea I)
23,50 Știrile nopții
0,00 Milionarii de la miezul nopții (partea a II-a)
0,30 Film artistic: Kassandra (ep. 15 și 16)
2,00 Quantum Tepeshopping
2,10 Observator (r)
3,10 Ritmuri nocturne
6,30 Film serial: Lumină călăuzitoare (ep. 421/r)
6,50 Quantum Teleshopping.

TV EUROPA NOVA

10,00 Desene animate (r)
10,30 Aici Europa Nova (r)
11,30 "Chips" (s/r)
12,20 "Colierul de opal" (s/r, ep. 4)
13,15 Vitralii (r)
13,30 Cocktail (r)
14,00 Închiderea programului
16,00 Deschiderea programului. Linia întîi
17,00 Desene animate
17,30 Film documentar: "Cele patru elemente: focul"
18,00 Reporter Europa Nova. Trenule, mașină mică. Reporter Costi Huțanu. Prețurile practicate la transporturile de călători și marfă tind să rentabilizeze SNCFR pe seama buzunarului beneficiarilor. Sînt justificate aceste scumpiri? Profiturile acumulate vor îmbunătăți transportul pe calea ferată? ■ Tabuurile manualelor școlare. Reporter Radu Răileanu. După 1989, elevii dar și profesorii au sperat într-o înnoire conceptuală a învățămîntului, pornind de la elementul prioritar al predării: Manualul. Paralel cu apariția manualelor alternative, se înregistrează încă o inerție în redactarea cărții școlare, multe manuale fiind doar reeditate.
18,40 Mașina de dans (I)
18,55 Publicitate
19,00 Infonova
19,35 Rendez-vous la Tele 7
20,30 Mașina de dans (II)
20,45 "Dragă John" (s., ep. 21): "Excursia". Plecat în excursie cu fiul său, John rămîne înzăpezit într-o cabană de munte. Fosta soție, Wendys, îl denunță la poliție, convinsă fiind că micul Mathew a fost răpit de tatăl său. John ajunge astfel eroul principal al buletinelor de știri și ținta vie a unei vînători dezlănțuite a forțelor de poliție.
21,10 Telefon Top abc
21,50 Infonova
22,00 Aici Europa Nova: "Boala sărăciei" afectează România. Tuberculoza, numită și "boala sărăciei", face nepermis de multe victime în țara noastră. Ziua internațională a luptei împotriva tuberculozei, sărbătorită la 24 martie, este un nou prilej de a analiza cauzele cifrelor alarmante și de a reevalua șansele noastre de stopare a fenomenului. Realizator Gheorghe Drăgan.
23,00 Lumea filmului. Premiere pe ecranele ieșene; Filmul filmului: "Michael Collins". Realizator Irina Dăscălescu
23,45 Închiderea programului.

Radio CONTACT

5,00-8,00 Bună dimineața! (meteo, sport, horoscop, concursuri, aniversări, revista presei, recomandări TV, actualitatea prin informații, reportaje din țară și corespondențe BBC) ■ 8,00 - 14,00 Azi în Iași (informații locale, concursuri, muzică) ■ 14,00 - 19,00 Contact FM ■ 19,00 - 22,00 Seara la Iași (Program de divertisment: informații diverse, concursuri, muzică) ■ **20,00-21,00 "Conversația de joi seară"** (Cu invitații din studioul Radio Contact despre și cum se pot rezolva problemele Iașului) ■ 22,00 - 0,00 Contact cu muzica fierbinte (emisiune cu și despre ritmuri tropicale) ■ 0,00 - 1,00 "Contact jazz". Realizator Corneliu Stroe

■ Atunci cînd coborîrea din maimuță nu mai continuă și-n jungla rațiunii, ieșenii în "Contact" direct cu cei care-i conduc în "CONVERSAȚIA DE JOI SEARĂ" începînd cu ora 20,00.

TELE 'M

6,00 Revizie tehnică
0,00 Worldnet - Washington DC
Miercuri, 19 martie
Joi, 20 martie
7,00 Matinal de joi
7,30 Desene animate
8,00 Amintiri adevărate (r)
9,00 "Jocul patrioților" (acțiune). Cu: William Devone, James Read. Regia Saur Pillisburg

Alain Delon

10,30 "Pantera II" (polițist-acțiune). Cu: Alain Delon; Michel Serrault. Regia Alain Delon
12,00 Worldnet USA - în direct de la Washington
17,00 Film documentar: Flota pierdută (ep. 2)
18,00 "România și dictaturile ei" (do). Mareșalul Antonescu. Ep. 2
18,30 Știri Tele' M
19,00 "Colocvial". Emisiune realizată și prezentată de scriitorul Nicolae Panaite
20,00 Desene animate
20,30 Știri Tele' M
21,00 "Alertă la Pentagon" (comedie, premieră TV). Cu: Ann Dusenberry, Rhonda Shear
22,30 Știri Tele' M
23,00 "Cyborg II" (SF, acțiune). Cu: Elias Koteas. Regia Michael Schroeder
0,40 Știri Tele' M
1,10 Worldnet USA - în direct de la Washington

RADIO NORD - EST

5,30-10,00 MICUL DEJUN. Emisiune matinală de informații și muzică: știri din actualitatea locală, informații utilitare, horoscop, sfatul medicului, informații economice, relatări, interviuri în direct, concursuri (6,00-6,30 Buletinul de știri și programul Actualitatea, preluate de la BBC). Realizator Livia Susanu ■ **10,00-14,00 FIR DIRECT.** Timp de patru ore în contact direct cu viața orașului: informații din actualitatea locală, răspunsuri la întrebările ascultătorilor, relatări în direct, muzică și concursuri. Realizatori: Iulia Mihalache și Costi Rezlescu ■ 14,00-14,30 BBC: Buletinul de știri și Actualitatea ■ **14,30-18,00 TURNUL DE CONTROL.** Informații sportive (14,45), știri, interviuri, concursuri, muzică ■ **16,30 PULS NORD EST** - cel mai important grupaj informativ al zilei. Realizator Ovidiu Simonca ■ 18,00-19,00 BBC: Buletinul de știri și Actualitatea ■ **19,00-21,00 BUZDUGANUL DE SEARĂ.** Emisiune de divertisment: muzică și concursuri. Realizatori: Daniel Buzdugan și Octavian Tudorache ■ 21,00-21,30 BBC: Buletinul de știri și Actualitatea ■ **21,30-22,00 PULS NORD EST.** Ediția de seară (știri, reportaje, interviuri, relatări din actualitatea locală și națională) ■ **22,00-0,00 MUZICĂ DE CATIFEA.** O atmosferă diafană și romantică pentru suflete sensibile (emisiune muzicală). Realizator Sandi Leonties ■ **23,00-0,00 EXCLUSIV JAZZ.** Totul despre jazz în 60 minute. Realizatori: Romeo Cozma și Radu Tepordei ■ 0,00-5,00 VOA Express ■ 5,00-5,30 Ritmuri de înviorare

Programul cinematografelor

"VICTORIA"

Telefon: 112502

"Stigmatul iubirii"

Premieră

Producție SUA, 1995.

Dramă romantică cu *Demi Moore*, Gary Oldman, Robert Duvall

ora 9,00 - 1800 lei,

orele 11,30; 14,00; 16,30; 19,00 - 3500 lei

"REPUBLICA"

Telefon: 114327

"Solo"

Producție SUA, 1996

Thriller SF cu *Mario Van Peebles*

ora 9,00 - 2500 lei

orele 11,00; 13,00; 15,00; 17,00; 19,00 - 4000 lei

"COPOU"

Telefon: 145738

"Doamna Doubtfire - tăticul nostru trăznit"

Producție SUA, 1993

Comedie cu *Robin Williams* și Sally Field

ora 9,00 - 1300 lei

orele 11,30; 14,00 - 2500 lei

"Legendele toamnei"

Producție SUA, 1994

Western romantic cu Brad Pitt, Julia Ormond, Anthony Hopkins

orele 16,30; 19,00 - 3000 lei

"DACIA"

Telefon: 164740

"Avinash"

Producție India, 1994

Melodramă muzicală

orele: 14,00; 16,00; 18,00 - 2500 lei

Joi:

"Amintiri din copilărie"

Producție România, 1965

Ecranizare după Ion Creangă

ora 10,00 - 1300 lei

Vreți să deveniți ziariști la MONITORUL?

Cotidianul nostru anunță organizarea unei școli de presă, în vederea pregătirii de reporteri care să lucreze în cadrul redacțiilor Iași, Suceava, Roman, Piatra-Neamț, Botoșani, Vaslui, Bîrlad, Focșani, Bacău, Onești sau Moinești ale cotidianelor "Monitorul".

Cu excepția Iașului, sînt bineveniți studenți din anii terminali care, întorși acasă, doresc să lucreze într-una din redacțiile enumerate mai sus.

Pentru Iași, condițiile de acceptare a fișelor dvs. de înscriere sînt:
- să fiți student sau absolvent al unei facultăți
- vîrsta maximă 35 de ani

Detalii suplimentare la telefonul 271.333, între orele 10,00 - 21,00.
Perioada înscrierilor: 20 martie - 1 aprilie 1997, inclusiv.

În urma luptelor de stradă care au avut loc după meciul U Craiova - Sportul Studențesc

Craiova are terenul suspendat pentru șapte etape!

Ieri, în cadrul ședinței Comisiei Campionatului Național (CCN), clubul Universitatea Craiova a fost amendat cu 30 milioane lei, iar terenul echipei a fost suspendat pentru 7 etape (pînă la finalul campionatului). Președintele Consiliului de Administrație al clubului craiovean, ***Eugen Arnăutu***, a fost suspendat un an din viața fotbalistică și a primit o amendă de 10 milioane lei. Cazul obsevatorului federal ***Ioan Igna*** a fost trimis spre judecare la Comitetul Executiv al Federației Române de Fotbal (FRF), pentru neconcordanță între raportul înaintat FRF și faptele petrecute la Craiova, precum și pentru întîrzierea nejustificată a predării acestuia. Cinci jucători ai clubului craiovean au fost amendați și suspendați pentru comportamentul din partida cu Sportul Studențesc (1-2), disputată în cadrul etapei a XXI-a, după cum urmează: portarul ***Valentin David*** a fost suspendat o etapă și amendat cu 150.000 lei; ***Silvian Cristescu***, 6 etape, amendat cu un milion lei; ***Ionel Gane***, 6 etape, amendat cu un milion lei; ***Eugen Trică***, 4 etape, amendat cu un milion lei; ***Ionuț Luțu***, 3 etape, amendat cu 200.000 lei. Cazul jucătorilor ***Gabi Popescu*** și ***Flavius Stoican*** a fost clasat.

VINERI
21 martie
1997
Anul VII
Nr. 65 (1737)
20 PAGINI
1000 LEI
pentru Republica Moldova - 60 bani

Monitorul

Ziarul care stă de vorbă cu oamenii!

SECȚIUNEA A
ȘTIRI, OPINII, COMENTARII

Înainte de a anunța Poliția, Salvarea sau Pompierii, sunați la MONITORUL!
271.271
Subredacția Pașcani
764329

Director general: Daniel CONDURACHE
Redactor șef: Dan RADU

De la 1 mai, o nouă torpilă în bugetul familial al ieșenilor

136.000 lei, întreținerea pentru 4 persoane

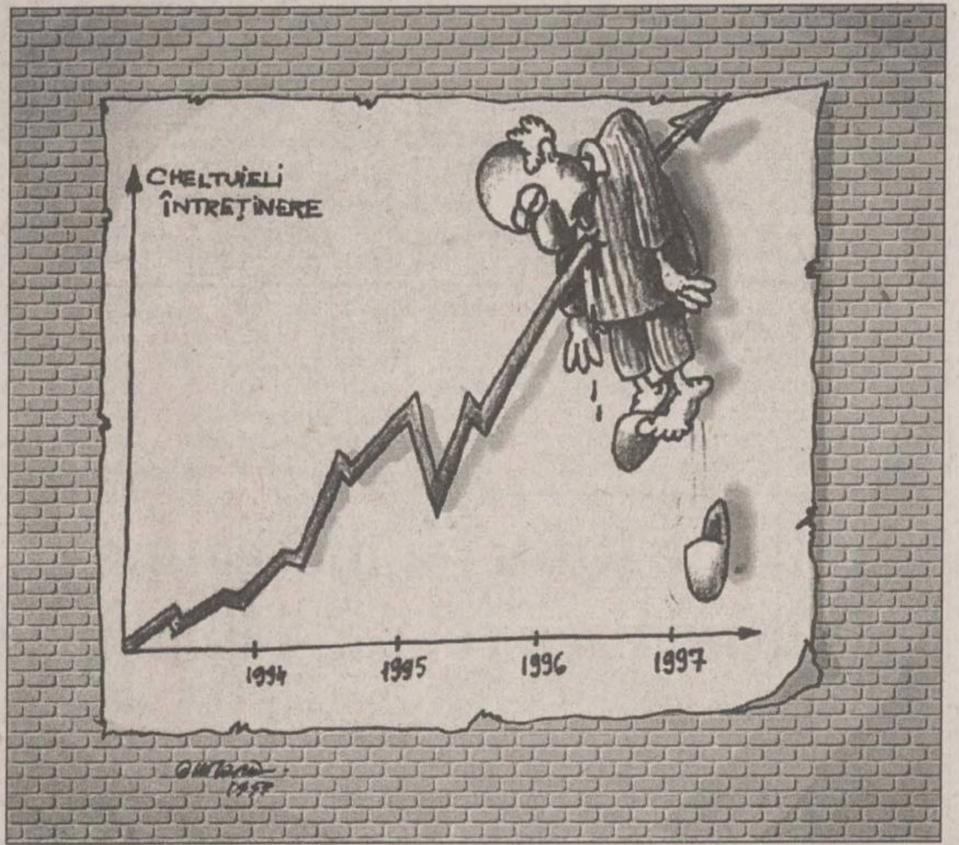

Cheltuielile de întreținere vor creste spectaculos în săptămînile viitoare sau, altfel spus, scumpirile din ultima perioadă vor fi evidente pe listele de plată, după 1 aprilie. Apa potabilă e de două ori mai scumpă decît în decembrie, gazul metan de 2,5 ori, salubrizarea s-a scumpit cu 50%, iar lucrul cel mai important este că subvențiile pentru agentul termic vor dispărea de la 1 mai.

Tendința creșterii de la lună la lună a cheltuielilor de întreținere s-a observat și în cele trei luni de iarnă abia depășite, ajungîndu-se la un plafon care nu va mai scădea în perioada următoare, așa cum se întîmpla în anii trecuți la intrarea în sezonul cald. Cheltuielile pentru o persoană variau, în luna septembrie, între ***10.000 și 15.000 de lei***, în decembrie cuantumul crescuse la ***15.000-20.000 de lei***, iar în februarie, după o majorare moderată a prețului apei și canalizării, se ajunsese la circa ***18.000-25.000 de lei.*** Ce va fi în aprilie?

Prețul apei reci are o influență decisivă asupra nivelului la care vor ajunge cheltuielile de întreținere. Dintre serviciile utilitare, apa ocupă de departe primul loc în ierarhia consumurilor casnice. De la 12 martie, tarifele practicate de RAJAC Iași au ajuns la 1.110 lei/mc apă potabilă și respectiv 145 lei/mc canalizare, de două ori mai mari decît în decembrie.

În actualele condiții de distribuție a apei în Iași, o persoană consumă lunar 10 mc de apă rece și aproximativ 4 mc de apă caldă, valori medii confirmate în ultimii doi ani. La acestea se adaugă canalizarea, care înseamnă 80% din apa rece consumată, adică 8 mc/lună. În total, cheltuielile de la această rubrică se cifrează la ***16.700 de lei/persoană/lună***. La cei 4 mc de apă caldă se adaugă și prețul agentului termic folosit la încălzirea sa, consumul fiind, tot ca o medie confirmată la nivelul orașului, de 0,2 Gcal. Prețul unei gigacalorii este în prezent de 21.800 de lei, preț subvenționat, astfel că agentul termic pentru apa caldă costă 4360 de lei. Adăugînd cei 16.700 de lei, costul total pentru apa folosită în casă este de 21.060 de lei/persoană/lună.

În sezonul rece, inălzirea este aproape la fel de costisitoare ca și apa potabilă, și rubrica menționată va continua să fie prezentă și pentru această lună. Consumul din martie a fost mai redus decît în precedentele luni, datorită timpului mai călduros. Încălzirea din luna martie va reprezenta circa 60% din valoarea achitată în februarie, acest raport fiind constatat în statisticile multianuale. ***Pentru o garsonieră, încălzirea va costa în jur de 8.000 de lei, pentru un apartament cu două camere 12.000 de lei, iar pentru unul cu trei camere, în jur de 17.000 de lei***. Tariful încălzirii variază totuși foarte mult, în funcție de tipul și mărimea caloriferelor, sumele fiind diferite de la un cartier la altul chiar de la un bloc la altul. Adevărata problemă va începe în iarna '97-98, cînd, pentru prima dată în România, încălzirea locuințelor nu va mai fi subvenționată. Este sigur deja că, de la 1 mai, prețul agentului termic va fi de ***62.200 lei/Gcal,*** deci de trei ori mai mare decît în prezent. **(Sever STOIANOV)**

Continuare în pagina 2A

NOUTĂȚILE ZILEI

Miercuri seara, în zona Vrancea

Cutremur de 4,1 grade pe scara Richter

Un cutremur de 4,1 grade pe scara Richter s-a produs, miercuri seara, la ora 22.51'19", în zona Vrancea, la o adîncime de 160 km, a informat Institutul Național de Cercetare și Dezvoltare pentru Fizica Pămîntului.

Intensitatea cutremurului în zona epicentrului a fost de 3 grade pe scara Mercali. Cutremurul nu a fost simțit și nu s-au înregistrat pagube materiale.

Fapte cu care ne-am obisnuit

Un soldat înarmat pînă-n dinți a fugit din unitate

Un soldat de la UM 02286, din localitatea Bascov, județul Argeș, a fugit, ieri dimineața, cu un pistol mitralieră și 60 de cartușe de calibrul 7,62 informează Ministerul Apărării Naționale.

Soldatul Vodo Andrei Sebi Ștefan, 21 de ani, din localitatea Cornu, județul Prahova, a fugit din postul de santinelă. Lipsa lui a fost constatată, ieri dimineața, ora 5.20, la schimbarea santinelelor.

Soldatul este din comuna Cornu-județul Prahova. În cursul zilei de ieri, el a fost căutat de poliția militară și de instituțiile abilitate din Ministerul de Interne. Dezertorul a fost prins aseară, la ora 22,00, la ieșirea din Pitești.

Tiganul tot tigan

Vicepreședintele pe Moldova al Partidei Rromilor a fost arestat

Vicepreședintele pe Moldova al Partidei Rromilor, Vasile Ion, zis "Gringo", a fost arestat miercuri, informează Biroul de Presă al IJP Bacău, citat de corespondentul Mediafax. Vasile Ion făcea obiectul unui proces penal, început în 1992 și finalizat, în acest an, cu o condamnare la doi ani închisoare, pentru înșelăciune.

Vasile Ion a declarat corespondentului Mediafax că arestarea sa este "un caz politic".

CITIȚI Monitorul PE INTERNET
în limbile română și engleză
http: //www.monitorul.ro/
E-mail: monitorul@monitorul.ro

a apărut
800 lei
Ghidul complet al programelor TV naționale, locale și satelit
MONITORUL TV
500.000 săptămînal!
CONCURS IntegramaTV
pagina 2
OBSESIA DRAGOSTEI
vineri, 28 martie, PRO TV, 1.00
FEBRA ROȘIE
PRO TV
sîmbătă, 22 martie, 20.00
AFACERI RISCANTE
marți, 25 martie, PRO TV, 23.15
Nici o zi a săptămînii fără
HOROSCOP
CONCURS 500.000 lei
Tragerea la sorți are loc sîmbătă, 29 martie, la ora 22.00, TV EUROPA NOVA.

Asa bolnavi cum sînt

Bill și Boris pun ceva la cale

■ *ieri a început întîlnirea la vîrf de la Helsinki, care va decide dacă vom merge cu americanii, sau vom rămîne cu rușii*

Aseară, la ora 19.00, a început la Helsinki, printr-un dineu oficial oferit de președintele Martti Ahtisaari, cea de-a 12-a întîlnire Clinton-Elțîn. Principala serie de convorbiri, care va avea drept punct central extinderea NATO către Est, este programată pentru dimineața de astăzi. Elțîn a sosit, ieri, la Helsinki la bordul noului său avion prezidențial, de tip Iliușin 96, alături de sotie, Naina. El a declarat, la sosire, că ***"președintele Bill Clinton și cu mine avem în fața discuții dificile, serioase. Dar, principalul lucru pe care trebuie să-l facem este să ne amintim că deciziile noastre nu vor influența numai țările noastre. Europa și întreaga lume ne urmăresc".***

Bill Clinton, în scaunul cu rotile, a sosit, tot ieri, cu aeronava Air Force One, care a aterizat pe aeroportul Vantaa, din capitala Finlandei, la ora 11.00. ***"Discuțiile noastre se vor concentra asupra a trei probleme importante. Prima chestiune o reprezintă continuarea eforturilor noastre de a construi o Europă nedivizată, democratică și o pace stabilă, prima pe bătrînul continent."***

Amănunte în pagina 7A

Monitorul
Ziarul care stă de vorbă cu oamenii!
angajează
VÎNZĂTORI VOLANȚI
în orașul Pașcani
Relații la telefon: 764329
Hotel Central cam. 13

Deputatul Adrian Mogoș - un om de zeci de milioane

■ ***pentru a pleda într-un proces de evacuare din spațiu, avocatul Mogoș a primit de la Cezar Mitescu, managerul SC "Gastrocom", 23 de milioane de lei!***

Cotidianul nostru a relatat pe larg despre conflictul dintre conducerea "Gastrocom" și administratorii Complexului "Scala", ***Florin Averescu*** și ***Constantin Ciobanu***. Acest diferend a început ca urmare a unor reevaluări repetate ale Complexului "Scala", care au dus la stabilirea de către "Gastrocom" a unor rate lunare foarte mari, reprezentînd locația de gestiune. Spre exemplu, din luna decembrie 1994 pînă în ianuarie 1995, nivelul locației de gestiune pretinse de "Gastrocom" s-a mărit de 10 ori. Cei doi administratori au refuzat să mai semneze acte adiționale pentru locație, sau să achite notele de plată trimise de directorul ***Cezar Mitescu***. Ca urmare, conducerea "Gastrocom" a dat în judecată pe cei doi administratori, procesul fiind pe rol. Începînd cu 20 februarie 1997, avocatul care reprezintă interesele "Gastrocom" în acest proces este președintele filialei județene a Convenției Democrate, deputatul liberal ***Ion Adrian Mogoș***. Acesta s-a angajat să asigure asistență juridică, pentru evacuarea celor doi administratori (dosarul 715/1997 de la Tribunalul Iași). De remarcat este că, pentru această acțiune, avocatul Adrian Mogoș a primit din partea "Gastrocom", prin reprezentantul C. Mitescu, ca onorariu, nu mai puțin de 23.241.000 lei! În contractul de asistență juridică, înregistrat la SC "Gastrocom", cu numărul de intrare 664, din 20 februarie 1997, în cadrul unei clauze speciale, se prevedea că, indiferent de decizia instanței, onorariul nu se restituie. De remarcat este că, în timp ce directorul Mitescu își permitea să plătească acest onorariu, SC "Gastrocom" are, conform declarațiilor managerului, datorii de aproximativ 250 milioane lei, iar salariații acestei unități se plîng că, pe luna ianuarie, nu au primit decît 40% din salariul negociat. **(Dragoș STÎNGU)**

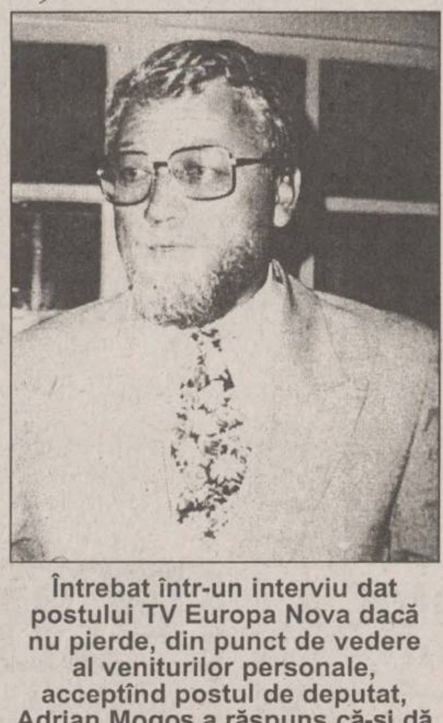

Întrebat într-un interviu dat postului TV Europa Nova dacă nu pierde, din punct de vedere al veniturilor personale, acceptînd postul de deputat, Adrian Mogoș a răspuns că-și dă seama că salariul de parlamentar va fi infim comparativ cu onorariile de avocat, dar își va asuma această nouă "postură" finaciară. Iată că vremurile îl contrazic, deputatul Mogoș nefiind deloc mai sărac decît avocatul Mogoș.

Continuare în pagina 2A

Băsescu este hotărît să facă SNCFR rentabil

Vor fi anulate încă o sută de trenuri

Ministrul Transporturilor, ***Traian Băsescu***, a anunțat, ieri, în ședința Comisiei de industrii și servicii a Camerei Deputaților, că, în următoarea perioadă, vor fi desființate încă o sută de trenuri care circulă pe distanțe medii și scurte.

Băsescu a spus că va continua reducerea traficului feroviar nerentabil, în măsura în care este substituit cu trafic rutier. Traian Băsescu a afirmat că măsura de reducere urmează suspendării de pînă acum a 200 de trenuri nerentabile.

Ministrul Transporturilor a vorbit și de majorarea tarifelor la transportul pe calea ferată, pentru a se ajunge la același nivel cu transportul rutier. "***Nu ne prinde luna iulie cu aceste tarife***", a spus Băsescu. El a afirmat că, pentru acoperirea cheltuielilor la transportul de călători pe calea ferată, prețurile ar fi trebuit mărite de 4,5 ori și nu de numai 2 ori. Ministrul Transporturilor a precizat, totuși, că nu se poate face o asemenea mărire a prețurilor la transportul de călători.

MONITORUL DE IAȘI

Pînă pe 6 aprilie

Elevii intră în vacanța de primăvară

Începînd de mîine, toți elevii vor intra în vacanța de primăvară care va dura două săptămîni. Singurele unități de învățămînt care își vor continua în această perioadă activitatea vor fi grădinițele cu program prelungit și săptămînal și școlile postliceale a căror vacanță de primăvară a fost programată în perioada Sărbătorilor de Paști. Vacanța de primăvară a elevilor se va încheia, conform hotărîrii Ministerului Învățămîntului, pe 6 aprilie. **(S.CRAUS)**

La Filarmonica "Moldova"

Un "Capriciu" enescian iese de la naftalină

O lucrare a lui George Enescu, necunoscută pînă acum, iese la lumină prin contribuția compozitorului Cornel Țăranu.

Partitura neterminată a fost continuată de Cornel Țăranu, pe baza schițelor găsite printre hîrtiile marelui compozitor. Piesa se numește "Capriciu românesc pentru vioară și orchestră" și cuprinde patru părți, dintre care doar una era terminată. După definitivarea următoarelor două fragmente, partitura a fost interpretată, pentru prima dată, în 1995, la Cluj, cu dirijorul Emil Simon la pupitrul filarmonicii și avîndu-l ca solist pe violonistul de origine română, stabilit în SUA, Șerban Lupu.

Cornel Țăranu a definitivat ultima parte a compoziției în aprilie 1996. "Capriciul pentru vioară și orchestră" va fi interpretat integral, în primă audiție absolută, astăzi, 21 martie, de același Șerban Lupu, alături de orchestra Filarmonicii "Moldova".

Programul din această seară mai conține "Mica serenadă" de Mozart și Simfonia nr. 8, cunoscută și sub numele de "Neterminata", a lui Franz Schubert, de la a cărui naștere, anul acesta, se împlinesc 200 de ani. **(C.SCHIȚELEA)**

Punct final la prima parte a Legii caselor naționalizate

Au mai rămas de rezolvat doar trei dosare

La Comisia Județeană pentru Aplicarea Legii nr. 112/1995, Legea caselor naționalizate, au mai rămas de rezolvat doar trei dosare privind revendicarea imobilelor naționalizate. Cele trei dosare au fost trimise, din nou, la Comisia municipală cu același profil de activitate, pentru a fi completate cu mai multe acte. Ieri, la terminarea ședinței comisiei județene, Iordache Popa, vicepreședintele Consiliului Județean Iași și membru în comisia amintită, ne-a declarat că s-a răspuns tuturor cererilor depuse, mai puțin celor trei dosare, care au spețe foarte încurcate. În total, din cele 800 de case naționalizate existente în statisticile primăriilor din județul Iași, doar 350 au fost revendicate. În prezent s-a trecut la aplicarea celei de-a doua etape prevăzute de Lege, adică la întocmirea actelor pentru vînzarea imobilelor către actualii chiriași. **(M. GIUBERNEA)**

Lansare de carte la Casa Corpului Didactic

"Universuri suprapuse - Un SF științific și o povestire SF"

Sîmbătă, 29 martie a.c., la Casa Corpului Didactic, începînd cu ora 11, va avea loc lansarea cărții "Universuri suprapuse - Un SF științific și o povestire SF". Autorul cărții, prof.dr Ioan Gottlieb, este șeful Catedrei de Fizică Teoretică de la Facultatea de Fizică a Universității "Al.I. Cuza". Cartea, apărută în Editura "Tehnica" din Chișinău, va fi prezentată de către prof.dr Vasile Tutovan, prof.dr Olga Costinescu și conf.dr Gheorghe Maftei. Prof.dr Ioan Gottlieb ne-a declarat: "Această carte expune o teorie științifică proprie, care are ca rezultat un Univers văzut altfel decît îl știm noi, și anume că materia este organizată pe straturi, nelimitate ca număr și suprapuse. Partea a doua a cărții constă într-o povestire SF care folosește această teorie pentru a încerca explicarea unor fenomene paranormale". Lucrarea a fost publicată și în Argentina, constituind o prioritate românească în domeniu. **(Adrian NEAGA)**

Politica poluează climatul din instituțiile bugetare ieșene

A fost demis șeful Agenției pentru Protecția Mediului

■ *motivul oficial este că Vasile Meglei "nu este capabil să aplice politica Guvernului în domeniul protecției mediului"* ■ *el a fost înlocuit cu un subaltern care a obținut un punctaj mai mic la concursul susținut, în urmă cu cîteva luni, la minister* ■

Ieri dimineață, la jumătate de oră după ce a ajuns la serviciu, ***Vasile Meglei*** a aflat că a fost eliberat din funcția de director al Agenției pentru Protecția Mediului (APM) Iași. Ordinul de demitere trimis de Ministerul Mediului conținea o singură motivație: ***"retragerea avizului din partea Prefecturii Iași".*** În actul oficial au mai fost precizate doar două lucruri: eliberarea din funcție este valabilă începînd de luni, 24 martie a.c., și că în funcția de director interimar a fost numit fostul inspector-șef al Agenției, ***Alexandru Constantinescu.*** Vasile Meglei a receptat această decizie a ministerului ca pe unul dintre cele mai inexplicabile lucruri ce i s-au întîmplat în viață: ***"Am rămas încremenit cînd am citit hîrtia. Nu găsesc nici o explicație de bun-simț la această demitere".*** Cu toate acestea, el a precizat că, fiind o fire disciplinată, va ***"executa ordinul venit din partea ministrului".***

În stînga, Vasile Meglei, fostul director al Agenției pentru Protecția Mediului. Alături, subprefectul Spiridon Crețu, cel care veghează ca "politica în probleme de mediu" să fie pusă în practică de oameni fideli Guvernului

În lipsa prefectului, aflat în Germania, subprefectul ***Constantin Crețu*** a recunoscut că demiterea directorului Meglei are explicații pur politice: ***"Este o decizie a Comisiei paritare, care, în urma analizării activității lui Vasile Meglei, a ajuns la concluzia că acesta nu este capabil să aplice politica Guvernului în domeniul protecției mediului".*** Din această Comisie paritară au făcut parte reprezentanții locali ai coaliției guvernamentale. După alegerile din noiembrie, partidele cîștigătoare au hotărît înlocuirea celei mai mari părți din conducerile instituțiilor descentralizate. Meglei a refuzat să comenteze considerentele politice care au dus la îndepărtarea sa: ***"M-am înscris în Mișcarea Ecologistă din România în urmă cu cîțiva ani, dar n-am fost niciodată un membru activ. Cît timp am ocupat funcția de director, singura mea preocupare a fost protecția mediului, care nu are culoare politică".***

Vasile Meglei a devenit director al APM la data de 1 octombrie 1996. Anterior, el își înaintase demisia din postul de director tehnic al RAJAC Iași, după ce Consiliul Județean hotărîse suspendarea sa, acuzîndu-l de concurență neloială față de regie. Funcția de director al APM Iași a fost obținută printr-un concurs desfășurat la București. Vasile Meglei a obținut cea mai mare notă (9,21), în timp ce actualul său înlocuitor, Alexandru Constantinescu, a ocupat ultimul loc. În cele șase luni în care a condus Agenția pentru Protecția Mediului din Iași, Vasile Meglei nu a primit nici un reproș din partea autorităților locale. **(Sever STOIANOV)**

Deputatul Adrian Mogoș - un om de zeci de milioane

■ *pentru a pleda într-un proces de evacuare din spațiu, el a primit de la Cezar Mitescu, managerul SC "Gastrocom", 23 de milioane de lei*

Continuare din pagina 1A

Cezar Mitescu, managerul SC Gastrocom

Aceste penalizări au fost aplicate de conducerea societății, deoarece, în urma măririi peste noapte a planului la desfacere, acesta nu a putut fi realizat. Directorul *C. Mitescu* susține că alegerea apărătorului său nu a avut nici o legătură cu funcția pe care *Adrian Mogoș* o ocupă în prezent. *"Această decizie nu are nici o legătură politică. Nu mi se pare un onorariu prea mare față de valoarea Complexului «Scala». Oricum, un avocat care să-mi ia mai puțin nu am găsit"*, a declarat Cezar Mitescu. O părere asemănătoare a avut-o și Adrian Mogoș: *"Nici nu poate fi vorba de vreo legătură între funcția mea și «Gastrocom». Acesta este un proces civil, iar onorariul pe care l-am încasat este mic, în comparație cu cel cerut de alți avocați"*, ne-a spus deputatul Adrian Mogoș. Mai precizăm că Adrian Mogoș, în calitate de șef al filialei județene a Convenției Democrate, are o influență mare la negocierile posturilor de conducere a principalelor instituții ale statului, din teritoriu. Recent, coaliția guvernamentală a dat de înțeles că intenționează să schimbe și directorii unor societăți comerciale cu capital majoritar de stat. Aceste aspecte îi face pe unii angajați ai SC "Gastrocom", firmă cu capital de stat, să considere că angajarea deputatului PNL Adrian Mogoș în acest conflict este cel puțin o gafă.

Costache Rusu l-a mușcat pe polițistul care voia să-l imobilizeze

■ *din acest motiv, el este judecat, la Tribunalul Iași, sub acuzația de ultraj*

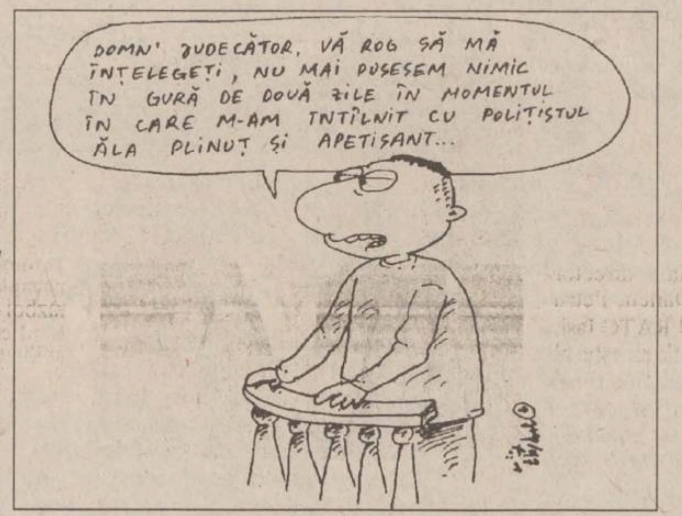

DOMN' JUDECĂTOR, VĂ ROG SĂ MĂ ÎNȚELEGEȚI, NU MAI PUSESEM NIMIC ÎN GURĂ DE DOUĂ ZILE ÎN MOMENTUL ÎN CARE M-AM ÎNTÎLNIT CU POLIȚISTUL ĂLA PLINUȚ ȘI APETISANT...

Costache Rusu, în vîrstă de 42 ani, din Deleni, a fost judecat ieri, la Tribunalul Iași, fiind acuzat că l-a ultragiat pe ***Florinel Chiriac,*** angajat la postul local de poliție. Potrivit reprezentanților Parchetului, în decembrie 1996, Costache Rusu l-a lovit, l-a insultat și chiar l-a mușcat de mînă pe reprezentantul legii. În ziua respectivă, acuzatul s-a îmbătat și a pornit spre casă. În drum spre propria locuință, el a trecut pe la sora lui. Costache Rusu a luat din casa acesteia un cuțit și, spunîndu-i că urmează să "își rezolve niște probleme", a plecat spre moară. Speriată, femeia a anunțat, imediat, Poliția, iar Florinel Chiriac a plecat pe urmele lui C. Rusu. Acesta din urmă a reacționat violent la interpelările polițistului, lovindu-l cu pumnii și cu picioarele. În cele din urmă, Florinel Chiriac a reușit să-l imobilizeze, punîndu-i mîinile în cătușe. Costache Rusu însă s-a zbătut și a apucat, cu dinții, mîna polițistului, mușcîndu-l pînă la os. În fața instanței, acuzatul și-a recunoscut, parțial, vina. Ultimul termen al procesului se va consuma pe data de 17 aprilie a.c. **(Adina SCUTELNICU)**

O nouă torpilă pentru bugetul familial al ieșenilor

136.000 de lei, întreținerea pentru patru persoane

Continuare din pagina 1A

Este foarte posibil ca, pînă în luna noiembrie a.c., acest nivel să urce pînă spre 80.000 de lei, o sumă colosală față de cele aflate acum în discuție. În loc de 20.000-25.000 lei/lună, cît este acum încălzirea unei locuințe cu 3 camere într-o lună de iarnă, o familie va avea de plătit nu mai puțin de 100.000 lei. Și asta doar pentru încălzire.

Gazul metan, cel mai ieftin serviciu în prezent, va deveni mult mai puțin accesibil după 1 mai, cînd prețul său va crește exact de 10 ori față de valoarea actuală, ajungînd la 693 lei/mc. La cei 6 mc/persoană/lună de gaz metan consumați, în medie, cheltuielile lunare pentru o persoană vor fi de 4158 lei. Pentru luna martie, cei 6 mc de gaz metan vor costa doar 400 de lei. În plus, fiecare va mai plăti aproximativ 1.000 de lei-pentru energia electrică consumată în comun, 731 lei-pentru salubrizare, 2.000 de lei-pentru salariile personalului și cam 1.500 de lei- alte cheltuieli gospodărești.

În final, pot fi evidențiate două situații: cheltuielile pentru luna martie, și aceleași cheltuieli pentru perioada de după 1 mai. Suma cheltuielilor de întreținere din luna martie, ce trebuie achitate peste două-trei săptămîni, este de aproximativ 25.691 lei/persoană, la care se adaugă încălzirea, care, în funcție de camere, poate fi de 8.000 de lei (garsonieră), 12.000 de lei (2 camere) 17.000 de lei (trei camere) sau 22.000 de lei (4 camere). După 1 mai, fără balastul financiar reprezentat de încălzirea locuințelor, dar cu o creștere fără precedent a prețurilor celorlalte servicii, cheltuielile de întreținere pentru o persoană vor fi de 34.118 de lei. Astfel, de la 1 mai, o familie de patru persoane va avea de achitat la întreținere, după calculele de mai sus, 136.472 de lei lunar.

La Ministerul Învățămîntului

Interviu pentru ocuparea funcției de inspector general adjunct

■ *principalii candidați pentru această funcție sînt profesorii Gheorghe Stan și Nelu Tudorache*

Luni, 24 martie a.c., la Ministerul Învățămîntului va avea loc interviul pentru ocuparea posturilor de inspector general adjunct și inspector general cu probleme de reformă a Învățămîntului. Amintim că la Iași, fostul inspector general adjunct, ***Mihai Dumitriu,*** și-a înaintat demisia în urmă cu două săptămîni, în semn de protest față de ordinul de eliberare din funcția de inspector general a ***Rodicăi Luca.*** Principalele propuneri pentru ocuparea funcției de inspector general adjunct, venite din partea celor două grupări politice participante la negocieri, USD și CDR, sînt: ***Gheorghe Stan,*** profesor de limba engleză la Colegiul Național, și ***Nelu Tudorache,*** inspector de matematică din cadrul ISJ Iași. Numirea inspectorului general adjunct interimar va fi făcută la două zile după proba interviului. Precizăm că atît inspectorii generali, cît și inspectorii generali adjuncți sînt numiți cu delegație pentru patru luni, după care vor susține, la Ministerul Învățămîntului, un concurs de capacitate. **(Silvia CRAUS)**

Probabil, cineva a sunat "desteptarea" în echipa lui Ciorbea

Guvernanții se interesează de alunecările de teren din județul Iași

Săptămîna viitoare, Ion Oltean, ministrul Apelor, Pădurilor și Mediului, va face o vizită la Iași. Principala problemă pe care o va discuta cu conducerea filialei "Apelor Române" se va referi la măsurile ce trebuie luate în privința alunecărilor de teren de pe raza județului. Vizita la Iași, pe data de 26 martie, va fi precedată de o întîlnire la Stînca-Costești (Botoșani), cu ministrul omonim din Republica Moldova. Scopul întîlnirii este prelungirea protocolului încheiat anul trecut și care expiră la sfîrșitul acestei luni, privitor la administrarea și exploatarea Prutului, rîu de graniță. **(D.P.)**

Maria Guț "muncește" pentru creșterea sporului natural

■ *femeia a născut șase copii, pe care i-a "împărțit" prin toată țara*

Pe unde trece, ***Maria Guț,*** din Ciortești, "seamănă" copii în instituțiile statului. Femeia a fugit în urmă cu mai mulți ani din județul Timiș, lăsînd trei copii în leagăn și un soț de care nu a apucat să se despartă oficial. Ajunsă în Iași, ea a început să concubineze cu ***Mihai Obrija,*** și el un individ fără căpătîi. Din această alianță au început să apară și progeniturile. Acum, cei trei copii au 5 ani, 7 ani și 13 ani. Și toți sînt sortiți casei de copii. Cel mai mare, un băiețel, are numai note de 9 și de 10. Totuși, mama spune că nu-l poate păstra lîngă ea fiindcă nu are cu ce să-l crească. Asistentul social ne-a declarat că familia locuiește într-o casă părăginită, nu are avere și nici venituri. Ca tabloul să fie complet, trebuie adăugat că tatăl este în prezent în închisoare, loc în care a mai stat de vreo două ori. Mai mult, mama copiilor afirmă că, atunci cînd este acasă, "soțul" cam bate copiii, încă un motiv ca să-i dea de lîngă ea. S-a încercat și varianta plasării micuților la bunica paternă. Dar aceasta, ca și fiul, trăiește în concubinaj. Un alt amănunt al acestei relații încurcate este faptul că cei trei copii, deși sînt frați drepți, au nume diferite. Mihai Obrija n-a vrut să recunoască decît doi dintre ei, pe cei mai mari. Cel mic are numele adevăratului soț al mamei. Aflat la mare depărtare, acesta habar n-are că s-a pricopsit cu încă un copil. **(D. PAVEL)**

MOLDOMOBILA
Iași, Str. Bucium nr. 34

S.C. MOLDOMOBILA S.A.
oferă spre vînzare mobilier divers la
prețuri nemajorate.

Lista de produse cu prețurile aferente poate fi consultată la biroul vînzări din cadrul societății noastre.

Informații suplimentare la telefon:
032/237246 sau 232600/126.

LATIN
IAȘI, Cuza Vodă 56
tel. 032/115151 142030
Deschis zilnic 9.00-19.00

La preț de importator materiale pentru amenajări în construcții.
- faianță, gresie
- ustensile mozaicari
- ciment pe bază de rășini sintetice
- tapet lavabil
- vopsea email la spray și la cutie
- var lavabil
- uși, vitralii
- chiuvete inox
- corpuri iluminat uz profesional

REDUCERE 10 %
OFERTA NOASTRA ESTE CEA MAI BUNĂ !

TRANS MIXT
SOCIETATEA PENTRU TRANSPORT MARFĂ ȘI CĂLĂTORI TRANSMIXT SA
Șos. Păcurari nr. 92

organizează în zilele de
8, 9, 10 aprilie 1997
licitație publică
privind
vînzări de autovehicule
după cum urmează:
- **autodubă TV 14 FA - 1 buc.**
- **autobasculantă R19215DFK - 1 buc.**
- **autobuze 117ODA, 112 UDM**
- **autocamioane R8135F**
- **cazan abur tip ICMA Cluj, capacitate 2 tone abur/oră.**

Relații suplimentare la sediul societății din
șos. Păcurari nr. 92, tel. 163080, 164435.

ROMGAZ R.A. MEDIAȘ
REGIONALA DE DISTRIBUȚIE GAZE NATURALE "MOLDOVA NORD" IAȘI
D.G.N. TG. MUREȘ
Iași, Str. Uzinei nr. 7, tel. 032/141569, 141624

anunță susținerea examenului de
INSTALATORI AUTORIZAȚI ÎN GAZE
grad II și III

Persoanele care au depus dosarele în vederea examinării se vor prezenta pe data de 26.03.1997, orele 9.00 la Clubul CFR Iași, str. Rîpa Galbenă.

Relații la Compartimentul Tehnic al Regionalei.

MONITORUL DE IAȘI

Scriitorii au votat

Mihai Ursachi este noul secretar al Uniunii Scriitorilor, filiala Iași

Ieri, "Casa cu Absidă" a găzduit adunarea membrilor Asociației Scriitorilor din Moldova, organizată în scopul decernării premiilor pentru cărțile apărute în cursul anului trecut. Cele cinci cărți premiate sînt: "Prezențe" (versuri) de Nicolae Ionel, "Scriitorul" (roman), de Gelu Dorian, "Cicatricea" (roman), de Lucian Strochi, "Bucovina care ne doare" (publicistică), de Ion Beldeanu și "Sinucigași de lux" (versuri), de Valeriu Stancu. La secțiunea debut, premiul a fost obținut de poetul bîrlădean Vasilian Doboș, pentru volumul de poezii intitulat "Liniștirea prin developare".

Întîlnirea de ieri a mai avut ca scop alegerea Comitetului de conducere al Filialei Iași a Uniunii Scriitorilor, în care scop a fost prezent și Laurențiu Ulici, președintele uniunii. Cei nouă membri au fost desemnați prin vot secret, numărarea voturilor trecînd în sarcina a trei membri ai uniunii, desemnați prin vot deschis. În urma contabilizării voturilor, noul Comitet este alcătuit din: Ioan Holban (49 de voturi), Horia Zilieru (42), Sergiu Adam (39), Nichita Danilov (35), Mihai Ursachi (34) **(foto)**, C.M. Spiridon (34), Lucian Vasiliu (32), Cristian Livescu (28), Nicolae Panaite (23). Cei patru reprezentanți în Consiliul de conducere al Uniunii Scriitorilor au fost aleși tot prin vot secret și sînt: Ioan Holban, Mihai Ursachi, Lucian Vasiliu și Horia Zilieru. Deoarece, ulterior, Mihai Ursachi a fost investit secretar, în locul său, fost numit redactorul șef al revistei "Convorbiri literare", C.M. Spiridon. Mihai Ursachi a fost ales secretar cu 5 voturi, față de 4, obținute de Ioan Holban. Noutatea care a marcat întîlnirea de ieri a scriitorilor constă în aceea că, pentru prima dată, reprezentanții în Consiliul de conducere al Uniunii Scriitorilor nu au mai fost aleși la București, în cadrul unei adunări generale. **(C.SCHIȚELEA)**

Dosare la Parchet

Certificate prenupțiale, în schimbul a patru litri de vin

Radu Păun (43 ani), medicul de la dispensarul din comuna Cozmești, a fost trimis, ieri, în judecată, pentru "fals intelectual" și "primire de foloase necuvenite". În cursul anului trecut, el a pretins și primit de la 12 persoane sume de bani și bunuri materiale, în schimbul cărora a eliberat certificate prenupțiale, fără să recolteze solicitanților sînge pentru analiză. Soții Mariana și Costel Iftime au obținut, în 1996, un astfel de certificat în schimbul a patru litri de vin și un litru de țuică. Lenuța și Valerică Ciocîntă i-au dus medicului Radu Păun trei litri de vin și 10.000 de lei, dorind să grăbească formalitățile, pentru a se căsători mai repede. Ieri, procurorul care a anchetat cazul a finalizat rechizitorul lui Radu Păun, care a fost trimis în judecată pentru săvîrșirea infracțiunilor de "fals intelectual" și "primire de foloase necuvenite". **(Mădălina LUCA)**

Un caz scandalos la Universitatea "Al. I. Cuza" Iași

Profesorul universitar Dumitru Burghelea este acuzat de plagiat

■ *el a "scris" cartea "Drept Funciar și Legislație Cadastrală", pe care a vîndut-o studenților cu 30.000 lei* ■ *autorii cărții "Fondul Funciar" susțin că Dumitru Burghelea nu a făcut altceva decît să le copieze, "rînd cu rînd", lucrarea* ■

Dumitru Burghelea, fost profesor asociat la Facultatea de Drept din cadrul Universității "Al.I. Cuza" și avocat pledant, este acuzat că a plagiat cartea ***"Fondul Funciar"***, scrisă de ***Neculai Pepelea, Corneliu M. Moroșanu, Ion Serbina*** și ***Nicolae Iftimie***, apărută, în 1994, la Editura Cronica. Un an mai tîrziu, ***Dumitru Burghelea*** a publicat o carte, în trei volume, ***"Drept Funciar și Legislație Cadastrală"***. Corneliu M. Moroșanu, șef al Serviciului de Stare Civilă și Autoritate Tutelară, unul dintre autorii lucrării, a afirmat că volumele doi și trei, cele referitoare la fondul funciar, sînt identice, pînă la nivel de greșeală de tipar, cu cartea celor patru. ***"Dumitru Burghelea nu a făcut altceva decît să schimbe coperta cărții copiate, pe care să-și treacă numele său și să scoată prima pagină și «cuvîntul înainte». În rest, pagină cu pagină, de la cuprins (tabla de materii), pînă la ultimul rîndulet, totul este identic"***, a declarat Corneliu Moroșanu. Fapta de care este învinuit Dumitru Burghelea a fost sancționată elegant de conducerea Facultății de Drept,care i-a oferit posibilitatea - preferabilă concedierii - de a se transfera. ***Decanul Facultății de Drept, prof. dr Dumitru Macovei***, apreciază: ***"Cei patru autori l-ar fi putut da în judecată pe prof. Dumitru Burghelea. Pentru a se evita o astfel de situație, i s-a acordat transferul. Foarte greu am găsit această soluție, deoarece Biroul Senat ar fi vrut să-l concedieze. Este regretabil că s-a putut întîmpla așa ceva".***

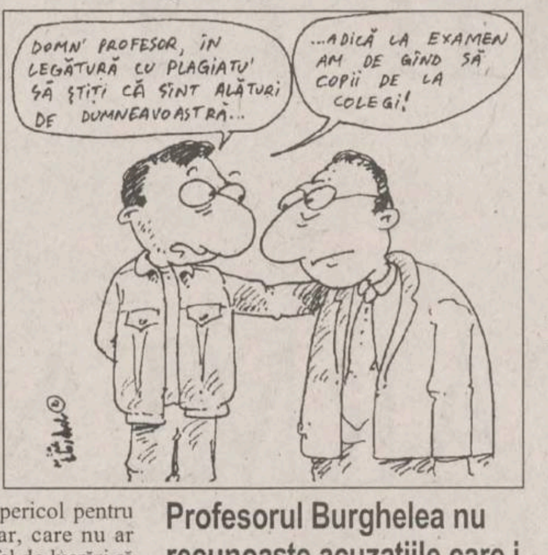
DOMN' PROFESOR, ÎN LEGĂTURĂ CU PLAGIATU' SĂ ȘTIȚI CĂ SÎNT ALĂTURI DE DUMNEAVOASTRĂ...
...ADICĂ LA EXAMEN AM DE GÎND SĂ COPII DE LA COLEGI!

"Este o rușine pentru breasla juriștilor!"

Neculai Pepelea a semnalat plagiatul la Rectoratul Universității "Al. I. Cuza", printr-o adresă oficială. Acesta consideră că Dumitru Burghelea reprezintă un adevărat pericol pentru învățămîntul universitar, care nu ar trebui să accepte ca astfel de lucrări să fie distribuite studenților. După ce și-a scos cartea de la editură, D. Burghelea a pus-o în vînzare, la prețul de 30.000 lei. Primii cumpărători au fost, evident, studenții săi. *"El a xerografiat cartea noastră, «Fondul Funciar». Prima parte, referitoare la cadastrul funciar, a furat-o din altă parte și apar multe aberații. Nu este la prima abatere, a mai plagiat și alte lucrări. Amintesc, aici, una dintre cărțile prof. univ. Jacotă*", ne-a declarat Neculai Pepelea.

Profesorul Burghelea nu recunoaște acuzațiile care i se aduc

Neculai Pepelea a mai precizat că a descoperit plagiatul atunci cînd a observat această carte în biroul fostului prefect, Dan Gâlea. Acesta o primise de la Dumitru Burghelea, care i-a oferit-o cu autograf, *"Am văzut cartea pe biroul lui Dan Gâlea și l-am rugat să mi-o împrumute puțin, ca să văd ce cuprinde, în ideea de a mă informa. Am citit cîteva rînduri și am izbucnit: «Dar acestea sînt frazele mele».* ", ne-a relatat Neculai Pepelea.

Profesor dr Ioan Toderașcu, prorector pe linie didactică la Universitatea "Al.I.Cuza", ne-a declarat, în legătură cu acest incident: ***"Asemenea cazuri trebuie sancționate foarte drastic, la limita cea mai aspră a legii. O asemenea infracțiune este de două ori mai gravă atunci cînd este implicat un jurist, un profesor de Drept care predă studenților. Profesorul care s-a făcut vinovat de acest plagiat nu mai are normă la noi, deoarece nu-și făcea datoria. Din acest motiv, Biroul Senat i-a aprobat transferul. Este primul caz de acest gen în universitatea noastră"***, menționează prorectorul Toderașcu.

Pe de altă parte, profesorul Dumitru Burghelea nu este de acord cu acuzațiile pe care i le aduc autorii cărții "Fondul Funciar". ***"Cartea pe care am scris-o nu este un plagiat, ci doar o colecție de acte normative și de jurisprudență. Editura este de vină pentru că cele două cărți seamănă între ele"***, consideră Dumitru Burghelea.

Corneliu Moroșanu a mai precizat că, împreună cu Nicolae Iftimie, intenționează să-l acționeze în instanță pe profesorul Burghelea. **(Alina ȚIȚEI)**

Bucurie fără margini la FORTUS

■ *combinatul primește energie electrică la capacitatea normală de funcționare*

De ieri, de la ora 11.00, Filiala Rețele Electrice (FRE) Iași a reluat alimentarea cu energie electrică în regim normal a SC Fortus SA. Măsura a survenit în urma achitării sumei de 1,2 miliarde lei, reprezentînd contravaloarea facturii pe luna ianuarie și ***"a trei sferturi din luna februarie"***, după cum a precizat ***Constantin Slătineanu, purtător de cuvînt al FRE Iași***. Valoarea totală a datoriilor pe care societatea la mai are de plătit către RENEL, s-a redus astfel la 1,3 miliarde lei, reprezentînd o parte a consumului din luna februarie, prezumatul pe luna martie, precum și majorările datorate întîrzierilor la plată. Achitarea celor 1,2 miliarde lei s-a făcut în ultimul moment, conducerea RENEL fiind ferm hotărîtă ca, în cazul în care acești bani nu ar fi fost plătiți, să întrerupă complet alimentarea cu energie electrică a unității, cu începere din 20 martie. Reamintim că, în perioada 17-19 martie, consumul Combinatului a fost redus la 3 MW/h, respectiv la 30% din puterea normală necesară. ***Directorul general al SC Fortus SA, Gheorghe Cojocaru*** **(foto)**, a declarat că această situație s-a datorat ***"întîrzierilor în încasarea unor facturi cu scadență de plată începînd cu luna decembrie 1996"***. Chiar dacă în acest moment întreprinderea primește puterea normală necesară, purtătorul de cuvînt al RENEL a precizat că: ***"În cazul în care plata facturilor nu se va face integral în cel mai scurt timp, Fortus este din nou amenințată cu limitarea consumului. Termenul de neplată a datoriilor, conform instrucțiunilor pe care le urmăm, este de 30 de zile iar în cazul în care acesta este depășit, se va acționa, din nou, în consecință"***, a precizat Constantin Slătineanu. Cu toate acestea, Gheorghe Cojocaru este optimist, precizînd, într-un comunicat de presă, că ***"SC Fortus SA are resursele necesare pentru a depăși astfel de situații și pentru a convinge partenerii comerciali că este o societate viabilă și un partener de afaceri de încredere"***.

În schimb, SC Iașitex SA nu reușise pînă ieri în jurul orelor prînzului să achite ceva din suma de 600 milioane lei pe care o datorează, la rîndul ei, către RENEL. Deși aflată pe "lista neagră" a deconectărilor complete, purtătorul de cuvînt al RENEL a menționat că ***"cei 0,2 MW/h pe care îi primește în prezent sînt similari cu deconectarea, avînd în vedere consumul normal al întreprinderii"***. **(Ovidiu BUNEA)**

Soția prim-procurorului Constantin Ilaș este implicată în "Afacerea agronomilor"

■ *Prefectura face demersuri pentru anularea a încă 100 de titluri de proprietate*

Prefectura Iași a început demersurile pentru anularea a încă 100 de titluri de proprietate care fac obiectul "Afacerii agronomilor". Pînă în prezent, la instanțele de judecată sînt pe rol 236 de procese care vizează anularea unor titluri de proprietate, dobîndite ilegal de diferite persoane. Cele mai multe dintre terenurile cu care s-au împroprietărit așa-zișii "agronomi" sînt situate în zone foarte solicitate din municipiul Iași, cum ar fi Dealul Copou sau Miroslava. În total, Prefectura Iași a identificat 336 de titluri de proprietate obținute în condiții dubioase. Între cele 100 de titluri pentru care au început demersurile de anulare, se numără și cele deținute de următoarele persoane: judecătoarea Janica Zabolotmi, Viorel Stan - directorul S.C. PODGORII S.A., Corneliu Prodan - inginer șef la S.C. PODGORII S.A., Viorel Andrei - fostul primar al comunei Mogoșești, Virgiliu Arsene - fostul director al IAS BUCIUM, Gheorghe Poraicu - director tehnic la IAS Miroslava, Gheorghe Bădiliță - director la Stațiunea de Cercetare Dancu, Petru Gîrlea - directorul general al RATC Iași. Unul dintre cele 100 de titluri este al Dominicăi Ilaș, angajată a Stațiunii Viniviticole Copou, soția prim-procurorului Parchetului de pe lîngă Curtea de Apel Iași, Constantin Ilaș. **(M.GIUBERNEA)**

Constantin Ilaș

Dr. Mihai Frasin este internat la Spitalul de Neurochirurgie

■ *el a fost diagnosticat cu hipertensiune arterială pe fond de stres*

Fostul director al Direcției Sanitare Iași, ***dr. Mihai Frasin***, actualmente șeful Clinicii de Urgențe Medicale de la Spitalul de Urgențe, este internat la Spitalul de Neurochirurgie. Acesta a fost diagnosticat cu "hipertensiune arterială". Medicii care îl tratează sustin că starea sănătății doctorului Frasin era destul de gravă, în momentul internării, fiind posibilă apariția unor complicații serioase. Aceasta cu atît mai mult cu cît, în urmă cu cîteva săptămîni, fostul director al Direcției Sanitare a fost pacientul Clinicii Medicale a Spitalului "Sf. Spiridon", pentru o afecțiune la nivelul inimii. Tratamentul prescris nu a reușit însă să diminueze starea de oboseală și de stres prin care a trecut în ultima perioadă. Simțindu-se deosebit de slăbit și tensionat, dr. Mihai Frasin a fost nevoit să-și întrerupă activitatea medicală și să se interneze la Clinica a II-a de Neurologie a Spitalului "Sf. Treime". Pentru cîteva zile, dr. Mihai Frasin va fi pacient al Spitalului de Neurochirurgie, iar după efectuarea unor investigații complete, specialiștii neurologi se vor putea pronunța cu exactitate asupra stării sale de sănătate. **(Laura HUSARU)**

A început "sezonul" bombelor

Explozie la Bogonos

■ *cantitatea de bombe neutralizate ar fi putut distruge un cartier cu 100 de blocuri* ■ *nu există zi în care să nu se descopere o bombă neexplodată* ■

O cantitate importantă de grenade, bombe de avion și proiectile de artilerie a fost neutralizată ieri, lîngă satul Bogonos, la 15 km de Iași. La operațiune au participat ofițeri superiori și pirotehnicieni de la Inspectoratele de Protecție Civilă din 12 județe.

Întreaga cantitate de muniție, rămasă neexplodată din timpul celui de-al doilea război modial, a fost descoperită cu ajutorul cetățenilor, care au sesizat organele abilitate. Cantitatea totală de muniție ar fi putut distruge cu ușurință un cartier de 100 de blocuri.

În cea mai mare parte, proiectilele au fost descoperite de țărani care efectuau lucrări agricole. *"Campania agricolă de primăvară a declanșat și la noi, la Inspectoratul Protecției Civile, o adevărată campanie de "recoltare" a bombelor. Cele mai multe au fost găsite în arătură și, deși prezintă la exterior un aspect deteriorat, au o capacitate de detonare intactă. Practic, în această perioadă, volumul nostru de activitate s-a dublat, neexistînd zi din săptămînă în care să nu fim anunțați de descoperirea unei bombe"*, ne-a declarat *maiorul Dan Axinte, șeful Inspectoratului de Protecție Civilă Iași.*

Pirotehnicienii ieșeni au afirmat că, în multe cazuri, populația care descoperă proiectile nu știe cum să procedeze. Au existat recent situații în care copiii care au descoperit obuze au încercat să le vîndă la piață, în orașul Tg. Frumos.

Operațiunea de neutralizare a muniției a fost condusă de maistrul militar principal Constantin Cărărușă, care a coborît într-o groapă de doi metri adîncime și a așezat cu grijă fiecare proiectil. După explozie, schijele s-au împrăștiat pe o rază de aproape doi kilometri, bucățile de fier rupt rămînînd fierbinți și la 20 de minute după acționarea detonatorului.

Specialiștii militari pirotehnicieni au discutat, în cadrul stagiului de la Iași, despre ultimele tehnici de neutralizare a muniției. Ei au dezvăluit cum se poate realiza explozibil din rumeguș, motorină și azotat, și cum o simplă felicitare muzicală poate deveni o scrisoare-capcană, folosind un explozibil din plastic. **(Septimiu SĂRĂȚEANU)**

BANCOREX
BANCA ROMÂNĂ DE COMERȚ EXTERIOR SA.

PUTEREA SUCCESULUI

BANCOREX, înființată în 1968, este în prezent o bancă comercială cu caracter universal, cu experiență în efectuarea operațiilor de comerț exterior

BANCOREX este cea mai bine capitalizată bancă românească, cu participări de capital la bănci mixte din: Paris, Londra, Milano, Frankfurt/Main, Cairo, reprezentanțe în New York, Moscova, Chișinău, Salonic, Viena și sucursală la Nicosia.

BANCOREX dispune de o rețea de bănci corespondente în 150 de țări.

BANCOREX a dezvoltat într-o scurtă perioadă de timp, o rețea internă de peste 30 de sucursale, situate în București și în toată țara.

BANCOREX este o prezență activă în cadrul comunității financiar-bancare internaționale: membru direct al Camerei Internaționale de Comerț de la Paris, membru SWIFT, membru al VISA INTERNATIONAL, MasterCard/EuroCard.

SUCURSALA BANCOREX IAȘI
B-dul Ștefan cel Mare, bl. A, Iași
Tel: 032/21 17 36, 032/11 75 10

Magazinul CLASIC vă oferă:
Sf. Lazăr (fostă 7 Noiembrie)

Mobilă și Textile
pentru o ambianță modernă și plăcută în căminul dvs.
Articole chimice, electrocasnice
pentru ușurarea muncii în gospodărie

Pentru familiile tinere și nu numai, **magazinul "CLASIC"** este ideal, cu atît mai mult cu cît mărfurile se pot cumpăra și cu plata în 12 rate

Vă așteptăm !

BROS TRADING
Rețea de distribuție a produselor alimentare
Distribuitor autorizat al produselor
Margarina REMIA
Conserve de paste tomate, ciuperci MaLing, sardine, macrou, ton
Brînzeturi BEL
Coniac NAPOLEON PRINCE D'ORSAY
+ o gamă largă de produse alimentare
Transport gratuit!
Comenzi prin agenți comerciali, sau la tel./fax **225096.**
Reduceri substanțiale pentru livrări en gros.

Alter Ego
...drumul cel mai sigur!

Cea mai bună calitate !
Cel mai bun preț !
Cele mai moderne materiale !
Premii de fidelitate în obiecte de folosință îndelungată !
Universul amenajărilor interioare !

Vă oferă din stoc și la comandă, în calitate de **importator și unic reprezentant** în România al unor prestigioase firme italiene:

- **ceramică, gresie** porcelanată, granite compozite și adezivi;
- **varuri** lavabile lise sau relief, **rulouri și pensoane**;
- coloranți, lacuri, grunduri și **vopsele** la **cutii și tuburi spray**;
- **tapet** lavabil și adezivi;
- **tavane false** metalice, fibră minerală și polistirol;
- elemente ușoare de design interior;
- sisteme de placări și compartimentări interioare din **carton gips**;
- feronerie, storuri și draperii;
- articole pentru **băi și bucătării**;
- corpuri de **iluminat**;
- mobilier de bucătărie
- copertine, gazebo și piscine mobile.

Execuția lucrărilor se poate asigura de echipele noastre!

REDUCERE 15 %	Perioada 1 - 30 martie

Iași, Str. Costache Negri 46-48
Tel. 032/212010, 212030, 210500

Nou !
Vă așteptăm și la magazinul nostru din str. Cuza Vodă 54

În 22 Martie, ora 10:00

În Iași

CARMENS

Deschide Magazinul

Scarpe diem

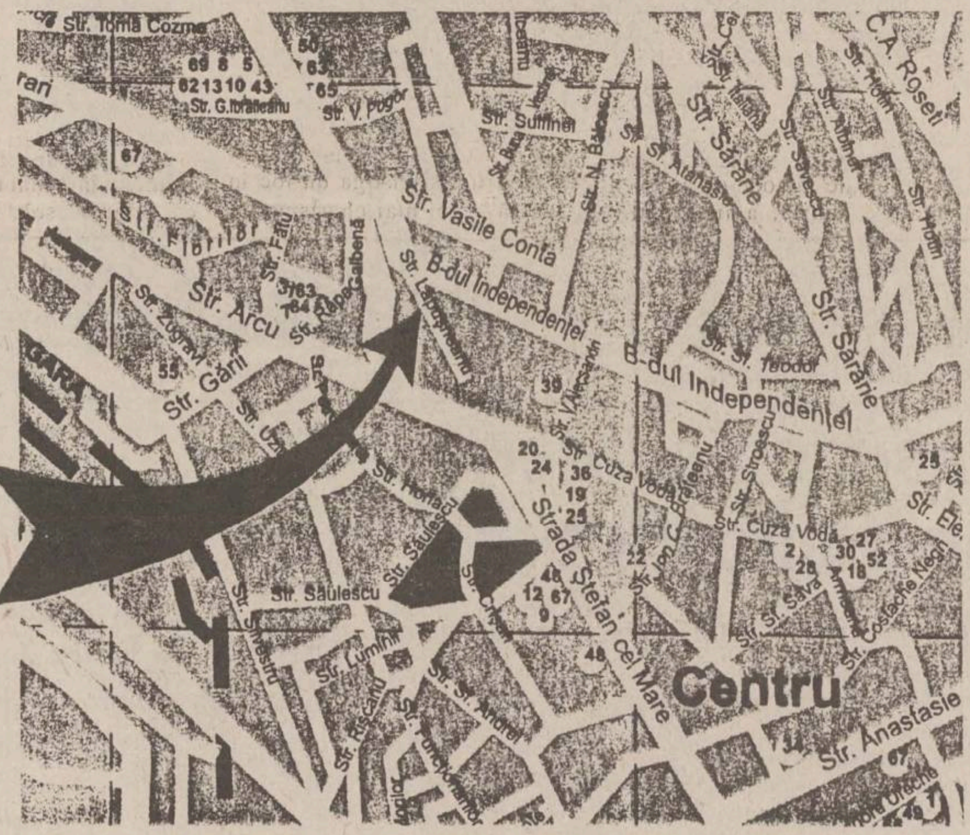
Str. Toma Cozma
Str. G. Ibrăileanu
Str. V. Pogor
Str. Sulfinei
C.A. Rosetti
Str. Vasile Conta
Str. B-dul Independenței
Str. Lăpușneanu
Str. Arcu
Str. Fluierului
Str. Zugravi
Str. Gării
GARA
Str. Sărărie
Str. Sf. Teodor
B-dul Independenței
Str. Cuza Vodă
Str. Săulescu
Str. Horia
Strada Ștefan cel Mare
Str. Ion C. Brătianu
Str. Costache Negri
Str. Anastasie
Centru

Str. Al. Lăpușneanu, nr. 7.

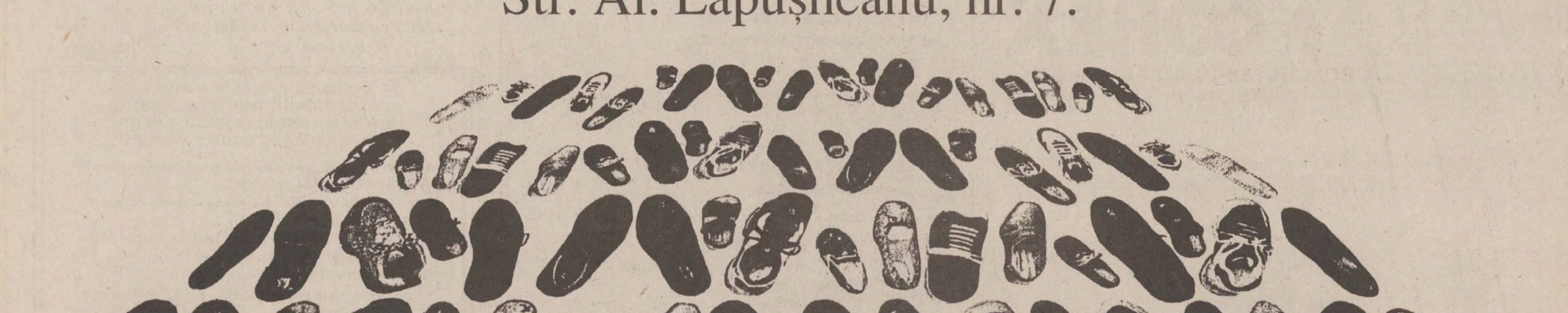

Scarpe diem®

Pantofi pentru familia mea

VINERI
21 martie 1997
Inclus în nr. 65

monitorul Financiar

SECȚIUNEA C
ECONOMIC
UTILITARE
PUBLICITATE

Reclamînd întîrzierile în transmiterea registrelor actionarilor societăților comerciale

CNVM condamnă extinderea pieței negre a acțiunilor

Comisia Națională a Valorilor Mobiliare (CNVM) consideră că întîrzierile apărute în transmiterea registrelor actionarilor societătilor comerciale, nelistate încă pe piata RASDAQ, către Registrul Român al Actionarilor (RRA), determină ***"extinderea pieței negre"***, se arată într-un comunicat al CNVM transmis agenției MEDIAFAX.

CNVM apreciază că acest fapt poate avea consecințe negative asupra societăților comerciale în cauză, existînd riscul ***preluării lor în mod abuziv***. În același timp, ***se creează condițiile spălării banilor negri,*** ceea ce poate conduce la creșterea neîncrederii investitorilor români și străini în piata de capital, precizează comunicatul. RRA este o societate comercială privată pe acțiuni, care are ca acționari opt societăți bancare române și este autorizat și supravegheat de CNVM. Registrul primește de la Agenția Națională de Privatizare evidențele asupra deținerii în proprietate a acțiunilor celor circa 5.800 societăți comerciale privatizate prin programul de privatizare în masă (PPM)

Piața RASDAQ tranzacționează, în prezent, actiunile a 2685 societăti comerciale, urmînd ca toate societățile comerciale privatizate să fie tranzacționate pe această piață.

După ce a crescut timp de cîteva zile la casele de schimb

Dolarul dă înapoi în fața leului

■ *dacă în urmă cu două zile cursul de vînzare a dolarului depășea 7200 lei, ieri, dolarul se putea cumpăra chiar cu 6850 lei*

Pe piața caselor de schimb valutar din Iași, leul s-a apreciat ușor în ultimele zile. Astfel, dacă în urmă cu două zile cursul de vînzare a dolarului depășea valoarea de ***7200 lei***, ieri, dolarul se putea cumpăra chiar cu ***6850 lei*** de la casa de schimb "Cambio". Similar, cursurile de cumpărare au scăzut cu cîteva sute de lei, ajungînd chiar la ***6450 lei/dolar*** la aceeași casă de schimb. La casele de schimb valutar ale băncilor, aprecierea monedei naționale în raport cu dolarul s-a remarcat mai mult în cursul de cumpărare al acestora, care a scăzut de la ***7100 - 7200 lei*** la începutul săptămînii, la o medie de ***6700 lei/dolar*** în cursul zilei de ieri.

Operatorii de la casele de schimb afirmă că acest fapt se datorează scăderii cererii de valută din partea populației, aceasta optînd încă pentru depozitele bancare ca mod de protejare a economiilor.

Menționăm că președintele Asociației Române a Băncilor, ***Constantin Dună,*** declara recent în presă că această apreciere a monedei naționale este consecința politicii monetare adoptate de BNR, nesusținută deocamdată de transformări în economie. De altfel, în opinia specialiștilor, cursa leu - dolar a fost cîștigată momentan de către leu ca urmare a creșterii dobînzilor considerate atractive de populație, dar nivelul acestora nu poate dura foarte mult. În acest sens, guvernatorul BNR, Mugur Isărescu, a declarat că Banca Națională își menține afirmația că vor fi avantajați cei care vor avea încredere în moneda națională, iar dobînzile se vor mai menține la un nivel ridicat doar cîteva luni.

Reamintim că începînd de săptămîna viitoare, Banca Națională va reveni la afișarea cursului mediu al pieței în regim zilnic. După perioada imediat următoare liberalizării pieței interbancare, în care afișarea acestuia s-a întrerupt pentru găsirea unei noi metode de calcul, a urmat o perioadă în care BNR transmitea acest curs la sfîrșitul săptămînii doar unor instituții ale statului. Mugur Ștet, șef Serviciu mass-media al BNR, afirmă că acest curs va fi "o fotografie" a pieței interbancare, care va reflecta mult mai bine realitatea. **(M.M.)**

ȘTIRI ECONOMICE

Românii au devenit investitori străini

În Republica Moldova există 179 de firme cu aport de capital românesc

În Republica Moldova erau înregistrate, la 1 ianuarie a.c., 179 de intreprinderi cu capital mixt fondate cu parteneri din România, cu un capital social în valoare de circa 25.532.000 lei moldovenești, relatează postul de radio Chișinău, citat de AP FLUX. În calitate de partener de afaceri, România ocupă primul loc după numărul total de întreprinderi cu capital străin care functionează în Republica Moldova, majoritatea lor fiind însă întreprinderi mici și mijlocii. Directorul Agenției pentru promovarea investițiilor străine din Ministerul Economiei și Reformelor, Gheorghe Gaber, a declarat că totalul investițiilor directe efectuate prin intermediul acestor întreprinderi mixte, de la momentul înregistrării, se ridică la 2.278.000 dolari.

În următoarele luni

Dacia Pitești va exporta 3.500 automobile în Egipt și Turcia

Dacia SA Pitești va exporta 3.500 automobile, din care 1.000 marca Nova, în Egipt și Turcia, se arată într-un comunicat al societății transmis agenției MEDIAFAX. Livrarea automobilelor se va face în următoarele trei luni, în proporție de 50%. Conducerea societății va negocia, în perioada următoare, cu parteneri din China, în vederea unui export de circa 10.000 automobile Dacia.

În perioada 21 martie - 3 aprilie

Mobil Rom va organiza un turneu de prezentare a strategiei de distribuție a serviciilor GSM

Consorțiul Mobil Rom va organiza în perioada 21 martie - 3 aprilie a.c. primele întîlniri cu potențialii săi distribuitori, se arată într-un comunicat transmis agenției MEDIAFAX de către Mobil Rom. Întîlnirile, denumite road-shows, vor avea loc în cele opt orașe (București, Brașov, Bacău, Constanța, Craiova, Cluj, Galați și Timișoara), unde Mobil Rom va inaugura în luna iunie a acestui an serviciile GSM. Întîlnirea de la București va fi organizată la 3 aprilie, la Cercul Militar. Scopul acestor contacte directe este de a prezenta potențialilor distribuitori societatea Mobil Rom și strategia acesteia pentru punctele de vînzare. Consorțiul Mobil Rom a cîștigat, în decembrie 1996, una dintre cele două licențe de instalare și operare în România a unei rețele de telefonie mobilă în sistem GSM.

Consorțiul are în componență următoarele companii: France Telecom, Media Pro, ComputerLand Romania, Alcatel Alsthom și Tomen Corporation.

În 1996

Profitul net al companiei BMW a fost de 820 milioane de mărci

Compania BMW a anunțat joi obținerea, în 1996, a unui profit net de 820 milioane de mărci, informează REUTER. În 1995, profitul net al companiei germane a fost de 692 milioane de mărci. Vînzările grupului BMW au crescut în 1996 cu 13,3% față de anul 1995, la 52,27 miliarde de mărci, cel mai ridicat nivel al vînzărilor înregistrat în istoria companiei. Oficialii companiei au apreciat că această creștere a vînzărilor se datorează popularității de care s-au bucurat pe piață modelele Z3 și cele din seria 5. Dividentele plătite de BMW pentru acțiunile obișnuite vor crește de la 13,50 de mărci/acțiune la 15 mărci, în timp ce dividentele plătite pentru acțiunile preferențiale vor crește de la 14,50 mărci la 16 mărci. Producția diviziei britanice Rover, care face parte de doi ani din grupul BMW, a crescut în 1996 la 504.125 automobile de la 503.526 în 1995.

La sesiunea de ieri

Indicele bursier VAB-BX a crescut cu 5,4 procente

Indicele bursier VAB-BX a înregistrat în ședința de joi 472,8 puncte, în creștere cu 5,4% față de sesiunea precedentă, a declarat agenției MEDIAFAX Dan Bărbulescu **(foto)**, director în cadrul firmei de brokeraj Vanguard. Valoarea tranzacțiilor a crescut la 2 miliarde lei, față de 1,7 miliarde lei în sesiunea precedentă.

Indicele $VAB-BX, care reflectă capitalizarea bursieră exprimată în dolari la cursul BNR, a crescut cu 5,1%, ajungînd la nivelul de 151,5 puncte. Cursul luat în calcul este media cursurilor spot informative afișate de bănci, atît pentru dolarul american, cît și pentru celelalte valute tranzacționate, transformate prin "cross" la cursurile de pe piata valutară internațională. La închiderea ședinței de joi, valoarea medie a dolarului, calculată astfel, este de 6.743 lei, față de 6.711 lei la închiderea sesiunii precedente.

Nivelul capitalizării totale este de 938,5 miliarde lei, cele mai mari ponderi în totalul capitalizării fiind deținute de societățile Oltchim - 39%, Azomureș - 25%, Policolor - 6%, Carbid-Fox - 4%, Astra Vagoane - 3%. Cele mai active acțiuni, în ordinea valorii tranzacțiilor, au fost: Oltchim (68,3% din valoarea tranzacțiilor), Azomureș (25,8% din valoarea tranzacțiilor), Policolor (1,4% din valoarea tranzacțiilor), Carbid-Fox (2% din valoarea tranzacțiilor).

Pe piața extrabursieră de acțiuni

Se menține tendința de scădere a valorii tranzacțiilor

■ *începînd de ieri, societățile ieșene "Peco" SA și ICRTI au fost listate pe piața RASDAQ*

Tendința înregistrată ieri pe piața extrabursieră de acțiuni a fost de scădere, valoarea tranzacțiilor fiind de 2,83 miliarde de lei.

În topul volumului tranzacțiilor a condus ieri societatea "Casial" Deva cu 204.912 acțiuni vîndute la prețul de 760 lei/acțiune. Pe locul întîi în topul celor mai scumpe acțiuni se menține în continuare "Romcim" București, cu 35.884 lei/acțiune, urmată de "IAR" Brașov - cu 24.571 lei/acțiune. Acțiunile producătorului de ciment "Moldocim" au crescut cu 831 lei/acțiune, în timp ce acțiunile societății "Turbomecanica" București au scăzut cu 387 lei/acțiune, după ce au stagnat la prețul de 20.000 lei cîteva săptămîni.

În ceea ce privește tranzacționarea acțiunilor societăților comerciale ieșene, precizăm că ieri au fost vîndute acțiunile a 9 societăți comerciale; cele mai bune prețuri au fost obținute ieri de acțiunile "Tepro" - 3.600 lei/acțiune (în creștere cu 100 lei/acțiune față de ședința precedentă de tranzacționare); acțiunile "Comcereal" - 2200 lei. Alte prețuri ale acțiunilor firmelor ieșene au fost: "Avicola" Miroslava - care s-au vîndut ieri la prețul de 1.200 lei/acțiune (în stagnare), "Comtex" - 200 lei/acțiune; "Construcții Feroviare Moldova" - 193 lei/acțiune; "IMA" - 1.800 lei/acțiune; "Lactis" - 230 lei/acțiune; "Moldova" - 300 lei/acțiune; "Trust Construcții" - 1.200 lei/acțiune și "Tehnoton" - cu 220 lei/acțiune.

Începînd de ieri, numărul societăților comerciale listate pe piata RASDAQ s-a mărit prin introducerea altor 20 de societăți; printre acestea figurează "Peco" SA și ICRTI din Iași. Numărul total al firmelor listate pe OTC este acum de 2.705. **(Raluca NAVROTESCU)**

Sezonul de vînătoare de lei s-a încheiat

Ne îndreptăm spre un CARITAS bancar?

Anul 1997a găsit piața inundată de lei. Excesul de masă monetară în condițiile unei crize de valută, a antrenat moneda națională într-un infernal proces de depreciere, care părea să nu mai ia sfîrșit. Pentru a tăia "elanul prețurilor" și a "leilor scumpi" Banca Națională a restrîns creditul de refinanțare și i-a sporit dobînda. Dacă la ultima licitație din '96 creditul oferit băncilor comerciale a fost de 2135 miliarde lei, cu o dobîndă de 50%, la licitația din 27 februarie '97 creditul de refinanțare a fost de numai 510 miliarde, dar cu o dobîndă incredibil de mare - 426%. Este drept că la o săptămînă dobînda de licitație s-a redus la jumătate (226%), volumul creditului ajungînd la 600 miliarde lei. Prin măsurile antiinflaționiste luate de Banca Națională excesul de bani a fost practic absorbit.. Pentru a-și asigura lichiditățile de care aveau nevoie băncile comerciale au început să practice dobînzi deosebit de atractive, mult mai mari decît rata inflației. Unele au ajuns la peste 200% pe an; "Robank" plătește chiar 21,5% pe lună. Economiile valutare de la "ciorap" au fost vîndute în grabă băncilor iar depozitele în lei ale populației au crescut vertiginos.Foamea de lei a scos dolarii din "bîrlog". Din vînător de lei, dolarul a devenit vînat. Numai că "sezonul de vînătoare de lei", care a debutat acum o lună, s-a încheiat la fel de brusc cum a început. La ultima ședință de refinanțare, cererea de lei n-a depășit oferta BNR, iar dobînda a scăzut aproape la jumătate față de licitația precedentă. Băncile românești au ajuns în pragul unei crize de supraproducție. Banii strînși de pe piață, cu mare efort și cheltuială, nu-și mai găsesc cumpărători. Nu întîmplător pe mulți bancheri îi preocupă răspunsul la întrebarea: Cui să vîndă cu profit banii strînși în depozite? Pe piața interbancară cererea de lei este în declin, iar dobînzile oscilează în jurul celei de refinanțare. În numai două săptămîni creditele comerciale în lei și-au dublat prețul. În condițiile blocajului financiar firmele nu-și mai permit să angajeze credite bancare la dobînzi "ucigătoare". Din aceste motive, "leii scumpi" atrași de bănci nu ajung în economia reală. În lipsa amatorilor de credite, depunerile atrase de la populație costă băncile tot mai scump. Dobînzile se vor mai menține la nivel ridicat două-trei luni. Probabil că mulți "dolaro-fili" vor dori să-și retransforme leii în "verzișori". Dar la ce preț? Încă de la începutul săptămînii trecute cursul a început din nou să crească în defavoarea monedei naționale. Finanțarea din resurse neinflaționiste a unui deficit consolidat de 13.000 miliarde lei, o rată anualizată a inflației de peste 120%, un curs în scădere (preconizat de unii analiști pentru următoarele luni la 10.000 lei dolarul), "asezonate" cu criza de imagine pe care o trăiește sistemul bancar românesc, anunță un nou Caritas bancar. Acestă prognoză poate fi infirmată numai dacă Executivul va face ceea ce a promis că va face. Între altele, să lege veniturile de productivitate și să restabileacă disciplina financiară în întreprinderile cu pierderi. **(Eugen RÂPĂ)**

Rata medie a dobînzii de refinanțare a BNR a ajuns la 220,02%

■ *rata dobînzii lombard a ajuns la 352,04%*

Rata medie a dobînzii de refinanțare a BNR a scăzut joi, la ședința de licitație, la 220,02%, de la 226,08% în ședința precedentă, au declarat agenției MEDIAFAX surse din cadrul Direcției de Comunicare a BNR.

Rata lombard, de penalizare, a fost stabilită la 352,04%, de la 361,72%.

Suma disponibilizată de BNR a fost de 500 miliarde lei.

La licitație au participat cinci bănci comerciale.

NOILE DOBÎNZI ANUALE ACORDATE DE BĂNCILE COMERCIALE LA DEPOZITELE LA TERMEN, ÎN LEI (1997)

	La vedere	1 lună	3 luni	6 luni	9 luni	1 an	Suma minimă	Data intrării
	(procente)						(lei)	în vigoare
Persoane fizice								
BCR	25	120	125	112	113	115	100.000-3.000.000	5.03
BRD	20	131	157	158	159	160	100.000-500.000	24.02
BANKCOOP	25	132	134	134	134	136	200.000	4.03
BANCOREX	40	150	130	100	100	100	1.000.000	24.02
BANC POST	30	105	115	115	120	120	100.000	1.03
B. AGRICOLĂ	22	135	136	137	138	139	200.000	4.03
B. ROMÂNEASCĂ		100	105	110	90	90	500.000	27.02
CEC	18	-	-	-	-	105	100.000	1.03
Banca Ion Țiriac	25	120	125	130	100	100	500.000	26.02
Banca București	25	130	125	100	100	100	1.000.000	10.03
Banca Internaționala a Religiilor	25	130	130	130	130	135	100.000	
Persoane juridice								
BCR	25	90	91	92	93	97	25.000.000	5.03
BRD	20	70	72	73	74	75	500.000	25.02
BANKCOOP	25	96	98	98	99	101	2.000.000	4.03
BANCOREX	40	120	130	100	100	100	5.000.000	24.02
BANC POST	22	65	65	65	-	65	500.000	20.02
B. AGRICOLĂ	22	80	82	83	84	85	10.000.000	4.04
B. ROMÂNEASCĂ		95	94	93	92	91	15.000.000	27.02
CEC	15	-	-	-	-	35		1.02
Banca Ion Țiriac	20	120	-	130	100	100	5.000.000	26.02
Banca București	25	130	125	100	100	100	1.000.000	10.03
Banca Internaționala a Religiilor	23	110	110	112	115	120	15.000.000	

FONDURI DE INVESTIȚII

Valoarea la zi a unităților de investiție:

FMOA - SAFI: (17.03 - 23.03.1997)	20.245 lei - valoare unică	↗
CREDIT FOND: (17.03-23.03.1997)	8.464 lei	↘
FRI: (20.02.1997)	29.085 lei - tip A 87.255 lei - tip B	↗
ARDAF: (21.03.1997)	16.670 lei	↗
FNI: (17.03-23.03.1997)	32.475 lei	↗
Fondul Transilvania: (17.03-23.03.1997)	18.270 lei	↗

CURSUL VALUTAR LA BĂNCI ȘI LA PRINCIPALELE CASE DE SCHIMB DIN IAȘI PENTRU 20.03.1997

BĂNCI	Dolar SUA		Marcă germană	
	C	V	C	V
BCR (tel. 230500)	6700	7100	3982	4220
BRD (tel. 211340)	6600	7519	3926	4474
BANKCOOP (tel. 211246)				
Banca Agricolă (tel. 215965)				
BCIȚ (tel. 211740)	6700	7300	3900	4600
Casele de schimb valutar	**Dolar SUA**		**Marcă germană**	
	C	V	C	V
Olimp (tel. 215524)	6850	6940	4050	4100
ACR (tel. 112345)	6700	6800	4000	4150
Nasty Change (tel. 211800/29)	6600	6950	3500	3950
TAROM (tel. 115309)	6600	6900	3500	4000
International Exchange Hygeco (112035)	6800	7295	3900	4295

PIAȚA DE CAPITAL RASDAQ DATE SINTETICE PENTRU 20.03.1997

Societatea	Volum Tranz.	Preț mediu	Pret închidere	Valoarea tranzactiilor
ABROM	5000	3280	3300	16400000
ALCOR BOTOSANI -	3447	730	730	2516310
ARPECHIM PITESTI	13486	8426.72	8300	113642800
AUTOMOBILE CRAIOVA -	1576	4348.03	4400	6852500
AVICOLA BACAU	78	1500	1500	117000
AVICOLA MIROSLAVA	39	1200	1200	46800
BRAICONF - BR	8139	675.41	780	5497240
BRAILACT	774	275	250	212850
COMCEREAL BRAILA	117	2100	2100	245700
COMCEREAL - IASI	277	2200	2200	609400
CHIMCOMPLEX BORZESTI	78	6000	6000	468000
COMCEREAL BACAU	9030	164	180	1480920
COMTOM	78	1300	1300	101400
SIDEX	3648	4099.06	4200	14953400
COMTEX -IS (1961008)	2655	200	200	531000
CF MOLDOVA	9004	193.1	210	1738700
COREVAS - VASLUI	874	170	170	148580
DANUBIANA ROMAN	56564	325.91	330	18434920
FIBREX	430	1927.2	2000	828700
IAR BRASOV	826	24571.42	24500	20296000
IMA - IS	39	1800	1800	70200
IMEP - PITESTI	35351	601.07	600	21248480
LACTIS	598	230	230	137540
LETEA - BC	118	5100	5100	601800
MOLDOCIM	19971	12439.75	12500	248434400
MOLDOVA - IS	646	300	300	193800
NICIMAN	796	120	120	95520
PETROBRAZI	7958	4238.18	4500	33727500
PETROMIDIA	902	4704.21	4600	4243200
RAFINARIA DARMANESTI	199	4029.14	3500	801800
RAFINARIA ASTRA ROMAN	70791	544.7	560	38558950
RAFO	118	2100	2100	247800
ROMCIM BUCURESTI - BU	31332	35884.79	36000	1124342400
RULMENTI VASLUI	39	3500	3500	136500
TEHNOTON - IS	9717	220.08	260	2138580
TEPRO - IASI	78	3400	3400	265200
TRUST CONSTRUCTII IASI	117	1200	1200	140400
ULTEX TANDAREI	8708	1100	1100	9578800
VASCOVIN	25623	200	200	5124600
VINALCOOL BACAU	5963	250	250	1490750
VINALCOOL NEAMT - NT	39	1500	1500	58500
VINALCOOL SUCEAVA	456	150	150	68400

PUBLICITATE, UTILITARE

50% REDUCERE pentru pensionari, studenți, elevi și șomeri

!

Ziarul care stă de vorbă cu oamenii!

Monitorul

MICA PUBLICITATE

CENTRE DE PRELUARE A ANUNȚURILOR DE MICĂ PUBLICITATE

CENTRU RODIPET - DIMITROV   RODIPET - JUNIMEA   MATERNA
TĂTĂRAȘI FLORA   PĂCURARI ARIO
PODUL DE PIATRĂ C.M.V.   GARĂ INTERPRESS

FLORA - COMPLEX ALIMENTAR

Oferă:
- carne, preparate din carne
- lactate, specialități, dulciuri
- pîine, produse de panificație
- băuturi alcoolice

Cele mai mici prețuri! Calitate garantată!

Program: luni-vineri 6.00-20.00; sîmbătă 7.00-15.30; duminică 8.00-14.00
Str. Vasile Lupu nr. 110, tel. 032/175094

ARIO

Comercializează:
- covoare, mochete, festonat covoare și mochete
- confecții blană și piele naturală
- îmbrăcăminte
- stofe, mobilă și perdele

Produse de calitate cu plata în rate!

Program: luni 10.00-20.00; marți-sîmbătă 8.00-20.00; duminică închis
Bd. Păcurari 142, bl. 585, tel. 032/163928

C.M.V. - SUPERMARKET

Oferă:
- produse alimentare, dulciuri, băuturi alcoolice
- cosmetice
- gresie, faianță, instalații sanitare

Bun gust și calitate la prețuri atractive!

Program: luni-vineri 6.00-21.00; sîmbătă 7.00-21.00; duminică 8.00-13.00
Complex Podu de Piatră, tel. 032/135598

INTERPRESS - DIFUZOR DE PRESĂ

vinde:
- ziare locale
- ziare centrale
- reviste
- integrame

La noi găsiți orice ziar!

Program: non-stop
Gara de Nord - Iași

AUTO MOTO

AUTOVEHICULE ROMÂNEȘTI

■ **Urgent, Dacia 1300, motor plus caroserie - impecabile. Pret 6 milioane lei. Telefon 116802, numai după orele 16,00. (368518)**

■ **Dacia 1300, an fabricatie 1981, vizibilă la "Moara de grîu" Holboca, zilnic. Pret negociabil 6 milioane lei. (368470)**

■ Facilitez procurarea oricărui tip de autoturism Dacia în maximum 24 ore, pentru persoane fizice sau firme, cu factura sau cu contract vinzare-cumpărare. Telefon 159809. (368173)

■ ARO camionetă, motor D 127. Telefon 177182. (369132)

■ **Dacia 1310, an fabricatie 1986, pret avantajos. Telefon 123602; 210645 (int. 115). (369345)**

■ Oltcit Club 11 RM, an 1990, stare perfectă de functionare, piese schimb, pret 9.000.000 lei, telefon 143037, pîna la ora 17:00, sau telefon 146142, dupa ora 17:00, pentru Liviu. (369173)

■ Dacia 1310, 1989, pret 10 milioane lei. Telefon 171902. (367726)

■ **Dacia 1310 - 0 km, indigo metalizat, pret foarte convenabil. Telefon 125594 (215794). (367722)**

■ **Dacia berlină 1.325, export Rusia, an fabricatie 14 decembrie 1992, pret 13 milioane lei, negociabil. Relatii: Cantonul silvic Sheia-Husi. Telefon 151 (prin centrala Vetrisoaia). (369088)**

■ **Dacia 1310, motor 1.400 cmc, fabricatie 1984, stare exceptională, negociabil. Telefon 271891. (369273)**

■ Dacia 1304, 5.000 km, negociabil. Telefon 034/341320. (369248)

■ Dacia 1300, alb 13, telefon 212807, după ora 17,00. (369232)

■ Autocisterna DAC 12.000 l, fabricatie 1996 si raba tir, 22 tone cu semiremorca, prelată motor, în rodaj. Telefon 233051, 230714. (369256)

■ Break - 0 km sau aduc la comandă. Telefon 290712. (368379)

■ Dacia 1300, în stare foarte bună, cu îmbunatatiri, pret negociabil. Telefon 140831, după orele 15,00. (368088)

■ Dacia 1310, stare perfecta, culoare bleu 68, pret negociabil. Telefon 730324. (368123)

■ Dacia 1300 (79) alb 13, cauciucuri noi, baterie în garantie, arcuri spate, plăcute + furtunuri frînă, releu, delco, lămpi fată si spate, ulei Shell + filtru - toate noi; Radiocasetofon, antifurturi portiere + rezervor (inox), pret 6,5 milioane lei. Telefon 177796. (368303)

■ ARO 244 D, an fabricatie 1992, motor Brasov defect, pret 15 milioane lei sau schimb cu Dacia (după '89). Telefon 272488. (368306)

■ Dacia Break, an fabricatie 1988. Telefon 163961. (368453)

■ Dacia 1307, 5 locuri si lada spate, 5000 km, an fabricatie 1996. Telefon 163961. (368453)

■ Dacia 1310 (1992), 15 milioane, negociabil. Telefon 160569, dupa orele 17,00. (369462)

■ **Dacia 1400, an fabricatie 1990, cutie viteză 5 trepte. Pret 13,5 milioane lei, negociabil. Telefon 216147. (368455)**

■ Dacia Break, fabricatie 1983, multiple îmbunătătiri, cutie 5 trepte, pret 12.500.000 lei, negociabil. Telefon 031/516898. (41021).

■ **Dacia 1300, cu îmbunătătiri de 1310, an fabricatie 1982. Pret convenabil. Telefon 290392. (369385)**

■ Vînd Dacia 1400 break. Telefon 142347, orele 17,00-21,00; 210826 - orele 8,00-18,00. (368123)

■ **Dacia 1310, motor 1400, 5 viteze, fabricatie 1988, stare foarte bună. Telefon 232802. (369488)**

■ **Urgent, Dacia 1300 cu elemente de Dacia 1310, înmatriculată, nr. nou, CI, geamuri fumurii, RC, vopsită în alb -"Casablanca", aripi schimbate, capotă spate model nou, aripi interioare, antifonată, bară fată și spate model nou, functionare și aspect ireproșabil. Autoturismul este vizibil între orele 8,00-16,00, în str. Uzinei, la Autoservice COM-TOM Tomești. Telefon 143376, orele 17,00-20,00. (369393)**

Piese

■ S.C. TEHNO ESPERA S.A. produce și livrează, en gros si en-detail, subansamble esapament auto Dacia, Oltcit, ARO, Lada si execută la comanda, esapamente pentru orice marca straina, după original. Relatii la telefon 032/173482. (368352)

■ **Caroserie Dacia 1300, pentru dezmembrare completă, pe roti, cutie viteze, avantajos. Telefon 140982, 153430, după ora 20,00. (368114)**

■ Motor Dacia 1300, cutie 4 trepte, cupolă, luneta, punte. Telefon 143567. (368183)

AUTOVEHICULE IMPORT

■ Autoturism ZAZ. Telefon 156480, orele 19,00. (368186)

■ Mazda 626 (1985), capacitate 1600 cmc, înmatriculată cu numere noi, CI, culoare albă, 5 portiere, casetofon plus 4 boxe, pret 2.200 USD, negociabil. Telefon 115959, după orele 17,00. (368166)

■ Jeep "Cherokee", rosu, 1989, înmatriculat, pret informativ 15.000 dolari, si microbuz "Dodge", 1989, neînmatriculat, pret 10.000 dolari. Telefon 231972 sau 230432.

■ **Urgent, autoturism Cielo, model 1995, GLE, cu aer conditionat, 11.000 km reali, fabricat și asamblat în Coreea. Relatii la telefon 216875.**

■ **Vînd WW Golf, fabricatie 1990, pentru piese, stare ireproșabilă. Telefon 176650; 213918. (367868)**

■ **Renault 21 GTS, 1987, recent intrat în tară, stare perfectă de functionare. Telefon 149456. (367949)**

■ Renault 11, an fabricatie 1983, neînmatriculabil. Pret 2.000 DM. Relatii la adresa str. Trotus, bloc G1, parter, ap. 22. (368035)

■ **Urgent, Mercedes 200, fabricat 1991, foarte putin rulat, motorină, culoare neagră, capacitate cilindrică 2.000, neînmatriculat, stare exceptională. Relații la telefon 271250, orele 17,00 și 23,00. (369272)**

■ **Urgent, Renault 25, fabricat 1989, culoare gri metalizat cap. cilindrică 2.000, aer conditionat, geamuri electrice, jenti aluminiu, închidere centralizată, neînmatriculat, stare exceptională. Telefon 032/271250. (369272)**

■ Renault 16, pret 8 milioane lei, negociabil. Telefon 176580. (369241)

■ **Urgent, ZAZ (Zaporojie). Pret negociabil. Telefon 293250. (368373)**

■ Lancia Prisma 16 i.e., rosie, 90.000 km, închidere centralizata, geamuri electrice, stare de functionare impecabilă, recent adusă. Pret 3.300 USD. Telefon 126075. (369378)

■ **Mazda 626, an 1979, pentru piese de schimb. Telefon 132294. (369465)**

■ **(schimb) Ford Tranzit Diesel lung, înalt, punte dublă, înmatriculat nr. nou, după RK nefunctionabil, 3.000 DM, negociabil. Telefon 170809; 177313. (368140)**

■ **Renault 5 Alpin Sport, motor RK identic Dacia 1410, metalizat, jenti aluminiu, înmatriculat, 6 milioane lei, negociabil. Telefon 170809; 177313. (368140)**

■ **Fiat Ritmo 1985, înmatriculat nr. nou, motor nou + motor de rezervă, cu acte, planetare, trapă geamuri electrice, metalizat, 4 portiere, 14 milioane, negociabil. Telefon 170809; 177313. (368140)**

■ Renault 25 V6 injectie, an fabricatie 1987, neînmatriculat. Pret negociabil 2.000 USD. Telefon 126075. (369378)

■ **Toyota Diesel, 4 x 4, 5 locuri și ladă marfă, cu piese de schimb. Zilnic, după orele 15. Telefon 140006. (368462)**

■ **Cielo, an fabricatie 1996, pret 11.400 USD sau preluare contract, avans plătit 5.700 USD. Telefon 148454, după orele 16,00. (369383)**

■ **Trabant 601 S, din 1986, cu multiple piese de schimb. Telefon 148451. (369475)**

■ Volkswagen Transporter, 9 locuri, Diesel si Renault 19 Diesel, ambele înmatriculate pe persoană fizică, în stare perfectă de functionare. Telefon 031/510059. (4317)

■ Vînd Daewoo Cielo. Telefon 213923. (368530)

■ **Vînd Cielo, 0 km GLE, aer conditionat, cauciucuri Michelin. Pret depozit 12.600 USD. Pret vînzare - foarte avantajos. Telefon 212832. (368501)**

■ Renault 11 GTD, piese schimb, Diesel, 1985, stare bună, pret negociabil. Telefon 133975. (368525)

■ Microbuz Mercedes D207 si motor rezervă, Dacia 1300, neînmatriculată, Germania, preturi avantajoase. Telefon 034/212028; 174546.

■ Mazda MX-6 (626 Sport), 1988, rosu aprins, 2 usi, automatică, 95.000 km, conditie excelentă. Pret 28 milioane lei sau cea mai bună ofertă. Telefon 037/620171. (91878)

■ Mercedes Benz 808 autodubă 3,5 t. Pret convenabil. Telefon 037/629058. (92209)

■ **Renault 21, an fabricatie 1988, piele, totul electric, înmatriculat, benzină. Telefon 151802. (368571).**

■ VW Jetta Diesel 82, pentru piese sau acte. Telefon 031/512740. (4456)

■ Opel Kadett, 16 l, 49.000 km, nerulat în tară, vamă neachitată. Telefon 039/635461.

■ Trabant Hicomat, 1990. Telefon 123744.

■ **Renault rapid, pret negociabil. Telefon 156109, orele 10,00-13,00. (369400)**

Piese

■ Piese Mercedes 240 D. Telefon 173769; 114741. (916277)

■ Motor W-Audi 1,6 D turbosuflantă, planetare, carburatoare, amortizoare fată, curele distributie 121 dinti, lămpi spate s.a. Telefon 117126.

■ Piese de schimb Skoda 1000 MB. Telefon 167515. (369489)

■ Set reparatie și alte piese pentru Ford Diesel 2332. Telefon 110139. (369498)

DIVERSE

MOTOCICLETĂ MINSK

Motocicletă Minsk, nouă, înmatriculată, căști integrale. Telefon 160495 (numai după ora 19,00) sau pager CNM 215010/20134.

■ **Auto TV, motor Brașov. Pret foarte convenabil. Telefon 125722. (367774)**

■ **Urgent, tractor U 650, pret 30 milioane lei, plug și remorcă, str. Trei Fîntîni nr. 12, Iași. (369006)**

■ **TV 14 C, în perfectă stare de circulatie, pret avantajos. Relatii la telefon 126986. (369109)**

■ Tractor U 650, perfectă stare de functionare și diverse piese de schimb. Pret negociabil. Telefon 270082, dupa ora 15,00. (369192)

■ Autotractor cu sca R 10 - 215 si semiremorcă de 16 tone cu numere noi si carte de identitate. Pret negociabil. Telefon 127307. (368010)

■ Motoretă "Carpati" rusească, foarte bună, pret 1 milion lei, negociabil. Telefon 153365. (368034)

■ Autobuz RD 111, stare perfecta de functionare, pret negociabil. Telefon 031/614499, Dorohoi. (2843)

■ Dubă izotermă Iveco Turbo Daily 3,5. Telefon 133189. (368072)

■ IJ 4, cu sau fără atas, 700.000, negociabil. Telefon 129550, 111376. (368076)

■ Autocamion Raba Turbo, 22 tone. Telefon 210981 (211128). (367742)

■ **Ocazie unică. Peugeot 405, gri, stare excelentă, înmatriculat, pret avantajos. Relatii la telefon 032/210892, orele 7,00-9,30 si 17,00-22,00. (368394)**

■ **Două tractoare U650 (an fabricatie: 1990, 1995), semănătoare SUP29 (1995), două pluguri și combină cereale Massey-Ferguson. Pret negociabil. Telefon 763932. (368400)**

■ Motocicletă Honda Pacific, bleu, 800 cmc, 30.000 km, stare de functionare impecabilă, și cască. Pret 4.000 USD, negociabil. Telefon 126075. (369378)

■ Vînd urgent remorcă 5 t autobasculabilă, cu înaltătoare, fabricatie 1993. Pret convenabil. Telefon 031/514652. (4207)

■ Vînd rulotă neînmatriculabilă, piese si motor VW Transporter. Telefon 031/534479, după orele 16,00. (4156)

■ Tractor U650, perfectă stare de functionare si diverse piese de schimb. Pret negociabil. Telefon 270082, dupa orele 15,00. (368198)

■ Tractor U650 M, an fabricatie 1993 - familia Constantin Bălăcianu, Podu-Iloaiei. Telefon 740437. (368194)

■ Tractor U 650, plug, remorcă auto. Relatii la telefon 031/552161, după orele 20,00. (4310)

■ **Acte VW Golf '80, piese Mitsubishi Colt. Telefon 161446.**

■ **Dubă VW, an fabricatie 1988, motorină, vama plătită, înmatriculabilă, masa max. 3,5 t, roti duble spate, albă, stare exceptională. Relatii la telefon 271250, orele 17,00-23,00. (368496)**

■ **Urgent camion Roman AB Saviem 797, tip 8135, an fabricatie 1982, masa max. 10 t, motorină, tractiune spate, culoare verde-albastru, cap. rezervorului - 140, înmatriculat, functionabil. Telefon 271250, orele 17,00-23,00. (368496)**

■ Tractor si plug, rep. capit., cauciucuri noi, pret 40 milioane lei. Telefon 270598. (368316)

■ **Microbuz marfă. Telefon 069/225835.**

■ Raba 10 t, carosat, stare exceptională. Telefon 031/533694, orele 9,00-17,00. (4341)

■ Barcă cu motor, 6 locuri, nouă. Informatii la telefon 130153 (orele 9,00-14,00); 232032 (orele 19,00-22,00) sau Magazinul AVPS Piatra-Neamt. Telefon 033/214170. (626372)

■ Autobuz RD 111, stare perfectă de functionare, pret negociabil. Telefon 031/614499 - Dorohoi. (3726)

■ Tractor, an fabricatie 1993, cu remorca, înscris în circulatie. Telefon 3, Balăbănesti, judetul Galati, după orele 20,00. (368564)

ÎNCHIRIERI APARTAMENTE CERERI

Închiriez garsonieră

■ **Caut spre închiriere garsonieră (preferabil zona Tătărasi). Ofer maximum 150.000 lei. Relatii la telefon 271333 - int. 121.**

■ Caut apartament 2 camere. Ofer 300.000 lei. Telefon 138184. (369480)

■ **Caut spatiu 70-100 mp, cu trifazic si 2 usi, pentru patiserie. Telefon 215667. (368317)**

ÎNCHIRIERI APARTAMENTE OFERTE

■ Apartament 4 camere, mobilat, în Centrul Civic (la straini), plata în valută. Telefon 113854. (368241)

■ Ofer apartament 2 camere, mobilat, telefon, telecablu, plata în valută. Telefon 116467. (369249)

■ Primesc în gazdă una-două fete nefumătoare. Plata anticipat, în valuta. Telefon 173031, după orele 17,00. (368221)

■ Închiriez apartament 2 camere, zona CUG, minimum un an, semidecomandat, 70 USD/lună. Telefon 123450. (368121)

■ Garsonieră, conf. I, Tătarasi (Flora). Telefon 157005. (367664)

■ Garsoniera mobilata, telefon, frigider, aragaz, conf. I, telefon 173360, după orele 16,00 - valută. (368199)

■ Ofer apartament 2 camere, plata anticipat 1 an. Telefon 120584, după orele 17,00. (368265)

■ Apartament 2 camere, fără telefon, unei familii, în b-dul D. Cantemir. Relatii la telefon 149848, orele 16,00-20,00, fără agentii.

■ Închiriez în Pascani 1-3 camere, bucătărie, telefon, la casă cu curte. Telefon 135892, după orele 19,00. (368585)

■ Primesc în gazdă 1-2 eleve, cameră decomandată, în Alexandru cel Bun. Telefon 157213. (369490)

Diverse

■ **Teren cu vad exceptional, pentru amplasarea unui chiosc de 6 mp. Telefon 232706. (369455)**

VÎNZĂRI TERENURI

■ Teren pentru vilă - 2600 mp, intravilan, la sosea asfaltată, drum de acces 150 m - 10 km de Iasi de Iasi. Telefon 147104. (368531)

■ Teren pentru vila - 6000 mp, intravilan, la sosea asfaltata, 10 km de Iasi. Telefon 147104. (368531)

■ Teren pentru vilă - 1600 mp, intravilan, la sosea asfaltata, 10 km de Iasi. Telefon 147104. (368531)

■ **1,600 mp teren intravilan, cu fîntînă la sosea asfaltată, în Osoi - Comarna - 16 km. Telefon 139445. (367534)**

■ 4.000 mp, teren construibil în fata statiunii pomicole Miroslava, zona Vilelor. Telefon 170043. (917989)

■ Teren constructii, litoral, statiunea Costinesti, în BTT, 25 mp. Telefon 032/131805. (369116)

■ **2-4 locuri de casă în satul Păun. Relatii la telefon 164143. (367570)**

■ (schimb cu o garsoniera) 5.000 mp pamînt (apă, gaz, lumină), la 1 km de Păcurari, lîngă iaz. Nu deranjati inutil. Telefon 111423. (367934)

■ Teren constructii, litoral, statiunea Costinesti. 1.500 mp. Telefon 032/131805. (369116)

■ 550 mp teren, în regim de urgentă, cu toate facilitătile. Terenul se află în zonă comercială, str. Plantelor nr. 48. Pret 8 dolari/mp, negociabil (echivalent în lei). Telefon 152021. (367646)

■ **Teren în sat Pietrărie - 6.300 mp, facilităti, apă si energie electrică. Telefon 163725. (369179)**

■ **Teren zona Bucium - 2.400 mp, cu toate facilitătile, vizavi de statia PECO "Panther". Telefon 137333. (368037)**

■ **350 mp teren în Copou, constructie casă 15 mp, la stradă, apă, gaz, canalizare, telefon Alcatel, vie pe rod, 70 USD/mp, negociabil. Telefon 250169, orele 17,00-21,00. (369200)**

■ **1.000 mp teren în str. N. Iorga nr. 1, amplasament statie benzină. Telefon 127150. (368218)**

■ **Teren construibil - 400 mp, lîngă "Doi Băieti" (terenul cu brazi). Telefon 177194. (368230)**

■ **Urgent, teren intravilan - Ardeluta, comuna Tarcău, judetul Neamt. Pret negociabil. Relatii la telefon 033/1678152. (369100)**

■ 2.000 mp teren în Tomesti, la strada. Telefon 164303. (369370)

■ 2.500 mp livadă, în satul Pietrăria, 500 mp în comuna Bîrnova, la Bădărau. Telefon 174209. (367746)

■ 2,5 ha teren, cu titlu de proprietate, pe tarlaua Budăi, intr-un trup cu Fîntîna. Telefon 129457. (368078)

■ Teren arabil 7.200 mp în sat Rediu, la iesirea spre Păcurari, cu posibilitati pentru constructie. Telefon 153924. (369100)

■ Teren 852 mp si 1.500 mp, zona CUG. Relatii la telefon 114868. (368138)

■ 5.000 mp teren, CUG - capăt traseu 9, vizavi benzinărie, al doilea rînd parcele, 2 USD/mp. Telefon 210378, orele 7,00-16,00, sau 128677, dupa orele 19,00.

■ Teren 2.500 mp, zona rezidentiala Pietrărie-Bucium. Telefon 135716. (369256)

■ Teren 3.500 mp intravilan, 1.000 mp teren arabil, pentru constructie, si 2.500 mp vie, în sat Vorovesti, comuna Miroslava-Iasi. Relatii la familia Albu Grigore, sat Horpaz, comuna Miroslava. (368160)

■ Teren 2.000 mp intravilan, construibil, proprietate personală, în Pascani. Telefon 762359, dupa orele 17,00.

■ Teren zona CUG. Telefon 136255. (369346)

■ 0,45 ha teren, sat Paun sau schimb cu garsonieră plus diferentă. Telefon 171243. (367725)

■ Teren de constructii, 7000 mp, dupa bariera Tomesti, posibilitati: gaz, canalizare si energie. Telefon 139968. (369150)

■ **1 ha teren intravilan, bun pentru constructii, în Schitu-Duca, Iasi. Telefon 034/155268. (0314807)**

■ **Concesionez sau vînd teren 7 ha si 0.5 ha pădure, situat în zona Breazu, 1 km de terasa Breazu; acces auto, bun pentru investitori, fosta Statiune Balneară - înainte de 1944. Pret negociabil. Telefon 163583, orele 10,00-12,00 si 16,00-20,00. (368559)**

■ **4.000 mp teren construibil, în cartierul Beldiman - Păcurari; se poate parcela 500 la 1000 mp, pret negociabil. Telefon 141434, orele 9,00-12,00 si 16,00-20,00. (368559)**

■ Teren 3.000 mp în sat Vlădiceni, comuna Tomesti - fam. Dumitru si Dina, pret negociabil - 1,5 milioane lei. (368558)

■ Intravilan, 3.500 mp, Negresti-Vaslui, str. Gării. Pret negociabil. Informatii la 032/137573. (369495)

■ 1,75 ha arabil, pe raza comunei Dumbrăveni, judetul Vrancea. Telefon 039/680477.

Oancea - teren 1.136-1.800 mp

■ **Teren 1.136-1.800 mp, zona Oancea, bun pentru depozit, parc masini, service, vilă etc., 2 căi de acces. Relatii la telefon 271333, int. 122, 121, 203 - dl Butnariu sau mesaj la centrala 232093 pentru 305. (368717)**

■ Teren 3 ha, l asosea, în sat Chicerea. Telefon 179784. (368319)

■ Teren de casă 2.800 mp si 300 butuci vie. Relatii la familia Ailesei, Schitu-Ducă, pret negociabil, în centru. (917686)

■ **Arendez teren 5,40 ha, comuna Bivolari. Telefon 117451. (368593)**

CUMPĂRĂRI

■ **Teren în Iasi. Telefon 110748. (367089)**

■ **Teren intravilan, Iasi, 4.000 mp, cu utilităti. Telefon 250559. (369374)**

Compania imobiliară CASTER

tranzacții imobiliare (case, terenuri)

Telefon 216262

Intermediem vînzări, cumpărări, închirieri și schimburi de case, apartamente și terenuri. Înscrierea în baza de date și reclamă (presă și radio) gratuită. Ofertă actualizată permanent pe computer. Perfectarea actelor în regim de urgență. Pentru informații suplimentare sunați la telefon 032/216262, între orele 8,00-20,00, sîmbăta 9,00 - 14,00. Hotel Unirea, cam. 106.

VÎNZĂRI

IMOBILE

■ Apartament o cameră, Păcurari, la sosea, et. 6/8, 40 mp, parchet, 2 debarale, balcon închis, pret 38 milioane lei. Telefon 216262.

■ Apartament o cameră, Autogară - Duvana, et. 3/8, parchet, balcon închis, faiantă si gresie la baie, pret 50 milioane lei. Telefon 216262.

■ Apartament o cameră, CUG, la sosea, et. 8/8, parchet, pret 39 milioane lei, negociabil. Telefon 216262.

■ Apartament o cameră, Tigarete, et. 3/8, decomandat, 47 mp, pret 43 milioane lei. Telefon 216262.

■ Apartament o cameră, CUG, la sosea, decomandat, parter înalt, parchet, pret 38 milioane lei. Telefon 216262.

■ Garsonieră, Centru, et. 3/3, bloc vechi, parchet, pret 48 milioane lei, negociabil. Telefon 216262.

■ Apartament o cameră, Autogară - Duvana, et. 4/8, 37 mp, pret 55 milioane lei. Telefon 216262.

■ Apartament 2 camere, Nicolina I, et. 2/4, 52 mp, pret 50 milioane lei. Telefon 216262.

■ Apartament 2 camere, Copou, et. 3/8, decomandat, 50 mp, pret 100 milioane lei, negociabil, telefon 216262.

■ Apartament 2 camere, Tătărasi, conf. II, et. 1/4, nedecomandat, parchet, baie cu dus, faiantată, balcon închis, usă stejar. Pret 33 milioane lei. Telefon 216262.

■ Apartament 2 camere, Centru, str. C. Negri, et. 6/10, parchet, balcon închis, faiantă în baie si bucătărie, pret 90 milioane lei, negociabil. Telefon 216262.

■ Apartament 2 camere, Moara de Foc, et. 7/8, 60 mp, 2 balcoane închise, faiantă în baie si bucătărie, parchet, pret 68 milioane lei. Telefon 216262.

■ Apartament 3 camere, Nicolina, et. 3/4, prima statie, decomandat, 2 băi, pret 65 milioane lei. Telefon 216262.

■ Apartament 3 camere, Nicolina II, decomandat, 72 mp, et. 4/4, cu uscător deasupra, 2 băi, 2 balcoane, parchet, faiantă în băi si bucătărie, pret 60 milioane lei. Telefon 216262.

■ Apartament 3 camere, Lunca Cetătuii, parter, decomandat, 75 mp, parchet, faiantă si gresie în băi, pret 40 milioane lei. Telefon 216262.

■ Apartament 3 camere, Centru, et. 6/7, decomandat, 62 mp, cu boxă, parchet, 2 balcoane închise, pret 130 milioane lei. Telefon 216262.

■ Apartament 3 camere, Nicolina I, parter, decomandat, balcon închis, pret 65 milioane lei. Telefon 216262.

■ Apartament 4 camere, Centru, str. Stefan cel Mare, et. 8/8, cu îmbunătătiri, pret 30.000 USD. Telefon 216262.

SPAȚII COMERCIALE

■ Vînd urgent spatiu comercial în Hîrlău, amenajat la parter, cu magazin alimentar cu dotările necesare, magazin la etaj si birou deasupra, în suprafată totală de 100 mp, pret 300 milioane lei, negociabil Telefon 216262.

TERENURI

■ Vînd urgent teren, la soseaua Iasi-Tomesti, între PROPAST si IVV, vizavi, în suprafată totală de 2000 mp, cu toate facilitătile, curent electric 220 si 380, apă curentă, canalizare, gaz metan, pret 3 USD/mp. Telefon 216262.

CUMPĂRĂRI

Compania imobiliară CASTER cumpără

■ Apartamente cu 1, 2, 3, 4 camere, indiferent de zonă si stare. Preturi avantajoase, în functie de zonă, amplasare si amenajări. Pentru informatii suplimentare sunati la telefon 032/216262, orele 8,00-20,00, sîmbăta 9,00 - 14,00. Hotel Unirea, cam. 106.

1 cameră

■ Apartament o cameră, Tătărasi, etaj intermediar, 30-35 milioane lei. Telefon 216262.

■ Apartament o cameră, Gară, Autogară, etaj intermediar, 50-60 milioane lei, în functie de îmbunătătiri, Telefon 216262.

■ Apartament o cameră, Nicolina, Păcurari, etaj intermediar, cu îmbunătătiri, pret 40 milioane lei. Telefon 216262.

■ Apartament o cameră, Alexandru, etaje intermediare, pret 25 milioane lei. Telefon 216262.

2 camere

■ Apartament 2 camere, Păcurari, Canta, etaje intermediare, cu îmbunătătiri, pret 55-60 milioane lei. Telefon 216262.

■ Apartament 2 camere, Nicolina, la sosea, etaje intermediare, cu îmbunătătiri, pret 55-60 milioane lei. Telefon 216262.

■ Apartament 2 camere, Nicolina, la sosea, în prima sau a doua statie, la pret avantajos. Telefon 216262.

SPATII COMERCIALE

Oferte

■ Urgent, cedez contract de închiriere pentru spatiu comercial de 42 mp, situat în Nicolina. Pret 15 milioane lei. Telefon 220444.

■ Închiriez teren pentru spatiu comercial. Telefon 177194. (369301)

■ Spatiu comercial, ultracentral, 200 mp - 10 USD/mp. Telefon 213047. (916392)

■ Spatiu 200 mp, ultracentral (pentru depozit, birouri, spatiu comercial). Telefon 213047. (369161)

■ **Ofer spatiu central 30 mp. Informatii la telefon 143031. (367364)**

Spațiu comercial - excelent - 147 mp

■ **Spatiu comercial, faiantat, 147 mp, cu spatiu vînzare, birou, grup sanitar, spatiu depozitare, usă acces spate pentru marfă, excelent pentru desfacere produse alimentare, brutărie, zona Alexandru cel Bun, la stradă. Telefon 271333, int. 122, 121, 203 - dl Butnariu sau mesaj la centrala 232093, pentru 305. (368717)**

Spațiu comercial 142 mp - Oancea

■ **Spatiu comercial 142 mp, zona Oancea, cu spatiu vînzare (70 mp) si spatiu depozitare (72 mp), birou si grup sanitar, usă spate acces marfă, telefon. Telefon 271333, int. 122, 121, 203 - dl Butnariu sau mesaj la centrala 232093, pentru 305. (368717)**

■ Caut spatiu pentru en gros. Telefon 164303. (369369)

■ **Spatiu comercial 70 mp, în Copou, str. Lascăr Catargi nr. 50. Telefon 114360, orele 8,00-12,00.**

Vînzări

Spațiu comercial

■ **Spatiu comercial 200-400 mp, modernizat, pret avantajos, situat în Păcurari, peste drum de Cofetăria "Kiss". Telefon 162348, zilnic, orele 20,00-23,00. (369265)**

■ **Spatiu comercial 17 mp, cu toate autorizatiile de functionare, contract cu Primăria, inclusiv rafturi, dozator suc, navete Coca-Cola, frigider Arctic. Pret negociabil. Telefon 116321. (369478)**

CUMPĂRĂRI APARTAMENTE

■ Garsonieră, conf. I sau II (poate fi si degradată), exclus ultimul etaj și parter și zonele Dancu, Tomești și Lunca Cetățuii. Ofer 23 - 25 mil. lei Tel. 137596 după ora 17,00.

■ Apartament cu 1-2 camere. Ofer 35 milioane lei. Telefon 138755. (368141)

IMOBILIARE

SCHIMBURI
APARTAMENTE

■ Apartament 4 camere, cu 2 apartamente a două camere. Telefon 158619. (367454)

■ Garsonieră, conf. I, et. 3/3, cu apartament 2 camere, conf. I, plus diferență. Telefon 122085. (367723)

■ Apartament 4 camere, lîngă Policlinica Balneară, cu apartament 2 camere și diferență. Telefon 121350. (369094).

■ Apartament 3 camere, et. 4, Păcurari, cu apartament 2 camere plus diferență. Telefon 162876.

■ Apartament 2 camere, semidecomandat, cu anexe si îmbunătățiri, conf. I, proprietate 1968 Bucuresti, Militari, statia Uverturii, et. 3/9, scară centrală, cu similar Iasi, zonă asemănătoare Lascăr Catargi sau bloc, eventual curte, exclus lemne. Seriozitate. Fără intermediari. Telefon 032/131881, după orele 16,00; 01/7716663.

■ (vînd) Apartament 4 camere, cu apartament 2 camere sau variante. Telefon 135550. (369463)

■ Imobil cu dependințe si 400 mp teren în Piatra-Neamț, cu similar Iasi sau variante. Telefon 163702. (369379)

■ Schimb cu apartament 3-4 camere sau vînd, constructie 80 mp, la sosea, cu retea trifazică 20 kw, compusă din moară porumb capacitate 400 kg/h, moară grîu capacitate 200 kg/h, moară cu ciocănele, tocatoare coceni, magazin - situate pe 700 mp, teren cu 150 butuci vie, localitatea Slobozia, comuna Voinesti. Telefon 117126.

■ Apartament 3 camere, decomandat, et. 1, Păcurari, cu 3-4 camere, conf. sporit, zona Păcurari. Telefon 161014. (369380)

■ Apartament 2 camere, situat vizavi de Berăria "Zimbru", et. 2, cu apartament 3-4 camere, exclus parter si ultimul etaj. Telefon 113751. (368475)

■ Garsonieră Iasi, cu apartament 2 camere - Bacău. Telefon 034/141619; 034/183043.

■ Apartament 4 camere, decomandat, 2 băi, telefon, telecablu, cu apartament 2 camere si diferentă negociabilă. Telefon 178003, după orele 15,00. (368314)

■ Hîrlău - schimb apartament 3 camere, decomandat, et. 1, conf. I, plus teren arabil în apropiere, cu locuință în Iasi, negociabil. Telefon 720325. (369392)

■ Apartament 2 camere, Botosani, cu Bacău. Telefon 514903. (4352)

■ Apartament 4 camere-duplex, pentru două camere, negociabil. Telefon 111744. (368561)

Diverse

■ (vînd) Casă la tară cu 1.000 mp teren la sosea, în centrul comunei Santa-Mare, judetul Botosani, cu autoturism sau garsonieră. Telefon 223197. (368216)

■ Casa bătrînească si teren 2.000 mp, cu autoturism sau vînd. Pret 22 milioane lei. Telefon 126086. (368535)

■ Casă bătrînească, cu 400 mp, cu apartament 2 camere, et. 1-2, conf. I + diferentă, str. Hatman Sendrea nr. 11 (lîngă Băile Nicolina). (369481)

■ Casă cu 400 mp, pentru apartament 3 camere, et. 1-2. Relatii la telefon 179069. (369479)

VÎNZĂRI
CASE

■ Casă 4 camere, cu beci, teren 500 mp, cu anexe. Relații la adresa: str. Schit nr. 67, Husi, sau telefon 475691. Pret 70 milioane lei, negociabil. (369087)

■ Casă în comuna Boroaia, judetul Suceava, cu grădină - 1.000 mp. Telefon 033/661109. (368039)

■ Casă pentru demolare și materiale de constructie. Pret foarte convenabil. Telefon 154660. (369297)

■ Casă în Roman - 5 camere, baie, bucătărie, 3 holuri, gaz metan - teren în constructii, atașat 1.312 mp. Relatii la telefon 033/731458 sau centrala pager 734715 pentru R 19134 sau R 19135. (769904)

■ Casă în sat Covasna, comuna Costuleni, pret 40 milioane lei. Telefon 272488. (368306)

■ Urgent, casă cu teren 2400 mp, în comuna Erbiceni, judetul Iasi. Relatii - Moara de porumb Erbiceni, familia Rată Maricel. Pret 20 milioane lei, negociabil, zonă centrală. (368142)

■ Casă bătrînească si 1400 mp, cu acces din strada Calea Sîmbetei nr. 4 si bdul C.A. Rosetti. Telefon 230261; 114742. (368181)

■ Urgent, convenabil, imobil 9 camere - spatiu productie, 380 V, canalizare, 1.000 mp teren, la 10 km de Focsani. Telefon 039/649652.

■ Casă, grădină, curte, cu toate utilitatile, proprietate personala, în Pascani, str. Camil Petrescu. Relatii la telefon 762359, după orele 17,00.

■ Casă 5 camere, cimentuită, grajd cimentuit, bucatarie de vară, beci, anexe, gradina 34 ari, în sat Cucorani, comuna Mihai Eminescu, judetul Botosani. Telefon 031/531280. (4459)

VÎNZĂRI
APARTAMENTE

1 cameră

■ Garsonieră, conf. I, centru, Cîmpulung-Moldovenesc. Telefon 210638, orele 17,00-21,00 - Iasi. (368058)

■ Garsonieră, conf. II, în "Tudor", 5.500 USD, negociabil. Telefon 271546. (367747)

■ Apartament o cameră, Podu Roș, toate facilitățile. Telefon 212026. (368031)

■ Apartament o cameră sau schimb cu apartament 2 camere. Ofer diferentă. Telefon 212685. (368057)

■ Apartament o cameră, 38 mp, oras Tg. Frumos, pret 30 milioane lei. Telefon 213587. (368124)

■ Garsonieră, conf. I, str. Străpungerii Silvestru nr. 35, et. 2, ap. 9. Telefon 211519, orele 16,00-20,00. Pret 60 milioane lei.

■ Bucuresti, apartament o cameră, semidecomandat, baie cu cadă, et. 2/10, bloc linistit, telefon, liber, curat, lîngă Metrou-Dristor 2, preț 12.000 USD, negociabil. Telefon 156324 sau 01/3213058. (368586)

2 camere

■ Apartament 2 camere, zona T. Vladimirescu. Telefon 210295, după orele 18,00.

■ Apartament 2 camere, decomandat, conf. I, et. 4/4, str. Sf. Lazăr, liber, fără probleme, conditii deosebite, telefon, cablu, gresie, faiantă, tîmplărie. Telefon 130018. (369247)

■ Apartament 2 camere, semidecomandat, Tătărasi, proprietate, parter, curat, cu foarte multe îmbunatatiri, pret 39 milioane lei. Telefon 163378. (367737)

■ Apartament 2 camere, în Dancu. Telefon 290676. (368049)

■ Apartament 2 camere, conf. I, semidecomandat, et. 3/4, pret 45 milioane lei, Bularga. Telefon 138824; 130829. (368231)

■ Apartament 2 camere, zona Tomești, bl. 26, sc. C, ap. 1. Pret negociabil. (368104)

■ Apartament 2 camere, decomandat, cărămidă, cu fața la soare; et. 1, pret negociabil. Telefon 031/616548 - Dorohoi.

■ Apartament 2 camere, decomandat, îmbunătățiri, Dorohoi, B-dul Victoriei, bl. B4. Telefon 031/616192. (2852)

■ Apartament 2 camere, conf. I, decomandat. Relatii la telefon 259359. (917734)

■ Apartament 2 camere, parter, semidecomandat, zona Podul de Piatră, pret 45 milioane lei. Telefon 119964. (368196)

■ Apartament 2 camere, semidecomandat, Podu Ros, et. 2/4, pret 55 milioane lei, negociabil. CP 2715, OP 12, Iasi. (368580)

3 camere

■ Apartament 3 camere, zona Autogară, multiple îmbunătățiri. Relatii la telefon 146802. (368581)

URGENT. Apartament 3 camere

■ Urgent, apartament 3 camere, decomandat, et. 1, telefon, telecablu, parchet, gresie, faiantă, zona Tătărasi-Ciurchi. Pret fix 75 milioane lei. Telefon 173957 sau mesaj la centrala 232093, 232099, pentru 305. (368717)

■ Apartament 3 camere, conf. I, semidecomandat, fără probleme cu izolația, pret 62 milioane lei, negociabil sau schimb cu 2 garsoniere, conf. I. Telefon 136917. (367734)

4 camere

■ Apartament 4 camere, zona Păcurari, et. 5. Pret 130 milioane lei, negociabil. Telefon 156240. (369287)

Ofertă excepțională!

■ Apartament 4 camere, în zonă ultracentrală, bloc nou construit, et. 1, dotări de lux sau schimb cu apartament cu o cameră în zonă centrală plus diferență. Relatii la telefon 117045 (orele 8,00-18,00) și 215021, după orele 18,00. (368017)

■ Apartament 4 camere, în vilă, Copou, beci, grădină, gaz metan. Pret 160 milioane lei. Telefon 133868. (369348)

■ Apartament apartament 4 camere, decomandat, 2 balcoane, 2 băi, gaz, et. 3. Telefon 031/519252. (4144)

■ Apartament 4 camere, et. 1, conf. I, îmbunătățit, bdul Cantemir, pret 110 milioane lei, negociabil. Telefon 140152, după orele 18,00. (368507)

■ Apartament 4 camere, 100 mp. Telefon 033/624905. (368554)

5 camere

■ Apartament la vilă, 5 camere, bucătarie, baie, beci, garaj, cu incalzire, terasă acoperită, curte, încalzire centrală, telefon, telecablu, în Copou, lînga Liceul "C. Negruzzi". Pret 550 milioane lei, negociabil. Telefon 140630. (368167)

Agenții imobiliare

Intermedieri vînzări, cumpărări, închirieri și schimburi de case, apartamente și terenuri.

Agenție imobiliară
Stef
Str. Lăpușneanu, nr. 16
(lîngă Policlinica Stomatologică)
Telefon:215933, 216749
216746

VÎNZĂRI
IMOBILE
1 cameră

■ Garsonieră, Frumoasa, et. 1, pret 36 milioane lei, negociabil. Telefon 216749.

■ Apartament o cameră, Nicolina-CUG, pret fix 32 milioane lei. Telefon 216749

■ Apartament o cameră, decomandat, Nicolina, et. 1/7, pret 38 milioane lei. Telefon 216749

■ Apartament o cameră, Grădinari, et. 2/3, conf. I, pret 34 milioane lei. Telefon 216749

■ Apartament o cameră, Grădinari, et. 1/3, Metalurgie, pret 33 milioane, negociabil. Telefon 216749

■ Apartament o cameră, zona Tătărasi, et. 8/9, conf. I, pret 32 milioane lei, negociabil. Telefon 216749.

2 camere

■ Apartament 2 camere, decomandat, Tătărasi, conf. I, parter, pret 43 milioane lei, negociabil. Telefon 215933.

■ Urgent. Apartament 2 camere, decomandat, Tătărasi, et. 3/4, pret 53 milioane lei. Telefon 216749.

■ Apartament 2 camere, Tătărasi, decomandat, et. 2/4, pret 65 milioane lei. Telefon 216749.

■ Apartament 2 camere, decomandat, Nicolina, et. 2, pret 57 milioane lei. Telefon 216749.

■ Apartament 2 camere, conf. I, zonă centrală, pret 140 milioane lei. Telefon 216749.

3 camere

■ Apartament 3 camere, decomandat, Canta, et. 3/4, pret 72 milioane lei, negociabil. Telefon 216749.

■ Apartament 3 camere, decomandat, Nicolina, garaj, beci, pret 85 milioane lei. Telefon 216749.

■ Apartament 3 camere, decomandat, Autogară, et. 2/8, pret 150 milioane lei, negociabil. Telefon 216749.

■ Apartament 3 camere, decomandat, Autogară - vile, pret 25.000 USD. Telefon 216749.

■ Apartament 3 camere, conf. I, cu îmbunătățiri, zona Zimbru, pret 70 milioane lei, negociabil. Telefon 216749.

4 camere

■ Apartament 4 camere, decomandat, Tătărasi, conf. I, pret 90 milioane lei, negociabil. Telefon 216749.

■ Apartament 4 camere, decomandat, conf. I, 82 mp, et. 2/8, Centru Civic, pret 30.500 USD. Telefon 216749.

■ Apartament 4 camere, decomandat, et. 2/8, Oancea, pret 115 milioane lei. Telefon 216749.

CASE-TERENURI

■ Teren 117 mp, ultracentral, cu toate facilitățile, cu iesire la stradă. Telefon 216746.

■ 5000 mp, pret 20.000 lei/mp, negociabil, Nicolina II. Telefon 216746.

■ Casă cu 3 camere, baie, bucătărie, gaz, apă curentă, canalizare, curent trifazic, zona Sărărie, pret 140 milioane lei. Telefon 216746.

■ Vilă deosebită, Copou, pret 150 milioane lei. Telefon 216746.

■ Vilă Sărărie, pret 650 milioane lei. Telefon 216746.

CUMPĂRĂRI
IMOBILE

■ Apartament 3 camere, Păcurari, pînă la Coleus. Ofer 80 milioane lei. Telefon 216749, 215933, 216746.

■ Apartament 1, 2 camere, în orice zonă a orasului. Telefon 216749, 215933, 216746.

■ Apartament 3-4 camere, în orice zonă a orasului. Telefon 216749, 215933, 216746.

NOVAEX
IAȘI-str. Păcurari, nr.8
(lîngă Biblioteca "Mihai Eminescu")
Telefon 210977, 214666

VÎNZĂRI
IMOBILE
1 cameră

■ Garsonieră, 25 mp, et. 3, Tudor Vladimirescu, mobilată. Pret 5.300 USD.

■ Garsonieră, 32 mp, et. 8/9, Tătărași-"Doi Băieți", eliberare imediată, pret 31 milioane lei.

■ Garsonieră, 25 mp, et. 3, Centru, liberă, pret 45 milioane lei, negociabil.

■ Garsonieră, 32 mp, et. 4/9, Tătărași-Flora, liberă, preț 36 milioane.

■ Garsonieră, 32 mp, et. 8/9, Tătărași-Flora, pret 32 milioane lei, negociabil.

■ Apartament cu o cameră, 38 mp, et. 4/8, Alexandru, blocuri noi, Minerva, eliberare imediată, pret 40 milioane lei.

■ Apartament cu o cameră, 40 mp, parter, bdul Poitiers (Service Fiat), bun pentru firmă, preț 37 milioane lei, negociabil.

2 camere

■ Apartament 2 camere, decomandat, Copou-TVR Iași, multiple îmbunătățiri, et. 1, zonă excepțională, preț 150 milioane lei, negociabil.

■ Apartament 2 camere, decomandat, 40 mp, et. 4/10, Hala Centrală, complet mobilat, foarte curat, pret 100 milioane lei sau 15.000 USD.

■ Apartament 2 camere, decomandat, parter, 45 mp, Tătărași-Metalurgie, balcon, îmbunătățiri, pret 50 milioane lei, negociabil.

■ Apartament 2 camere, semidecomandat, 60 mp, et. 7/8, Moara de Foc (Club 20), pret 65 milioane lei.

■ Apartament 2 camere, conf. I, 50 mp, parter, Canta, cu balcon, multiple îmbunătățiri, pret 55 milioane lei.

■ Apartament 2 camere, decomandat, 50 mp, et. 3, Păcurari-Poștă, pret 60 milioane lei, negociabil.

■ Apartament 2 camere, conf. I, 50 mp, et. 3/8, Copou, pret 100 milioane lei, negociabil.

■ Apartament 2 camere, decomandat, 46 mp, et. 4/4, Nicolina II (între a 2-a și a 3-a statie), 2 balcoane, parchet, foarte curat, preț 47 milioane lei, negociabil.

3 camere

■ Apartament 3 camere, conf. I, 70 mp, et. 8/10, centru, 2 balcoane, aproape de UMF, foarte bun, pret fix 25.000 USD.

■ Apartamente cu 3 camere, decomandat, 65 mp, et. 3/4, Păcurari, curat. Preț 80 milioane lei, negociabil.

■ Apartamente cu 3 camere, semidecomandat, 60 mp, et. 2, Cantemir, pret 65 milioane lei.

■ Apartament 3 camere, decomandat, 76 mp, et. 6/9, liber, CUG (rond vechi), pret 60 milioane lei.

■ Apartamente cu 3 camere, decomandat, 76 mp, et. 1, Nicolina (prima stație), multiple îmbunătățiri, pret 100 milioane lei.

■ Apartament 3 camere, decomandat, 70 mp, et. 4/4, Dacia, pret 50 milioane lei, negociabil.

■ Apartamente cu 3 camere, decomandat, 80 mp, et. 6/9, Autogară, modificări și îmbunătățiri exceptionale - stil occidental, liber, pret 25.000 USD.

4 camere

■ Apartament 4 camere, decomandat, 100 mp, parter, excelent pentru firmă, Moara de Foc (Club 20), pret 100 milioane lei.

CASE

■ Vilă 4 camere, bucătărie, baie, 2 holuri, beci, complet amenajate, posibilități etajare, 170 mp construiti, 150 mp teren, zona Podul de Fier, preț 350 milioane lei.

CUMPĂRĂRI
IMOBILE

■ Garsoniere, în orice zonă.

■ Apartamente cu o cameră, Autogară, Păcurari, Oancea.

■ Apartament 2 camere, bdul Independentei, Stefan cel Mare, Piața Unirii, Centrul Civic. Ofer 12.000-15.000 USD.

■ Apartamente 2 camere, Autogară, Păcurari. Se oferă 60-70 milioane lei.

■ Apartamente 2 camere, conf. I, et. 1-2, Tătărași (aproape de statia de tramvai). Ofer 50-55 milioane lei.

■ Apartament 3 camere, ultracentral. Ofer 18.000-22.000 USD.

■ Casă 4-5 camere, zonă liniștită, pentru birouri. Ofer 120-140 milioane lei.

ECHO
IAȘI-str. Sărărie, nr.84
Telefon 216294

CUMPĂRĂRI
IMOBILE

■ Garsonieră, conf. II, Alexandru (Plăieșilor, Basarabi), Bularga (Proletari); Nicolina (Trotuș); ofer 27 milioane, respectiv 30 milioane.

■ Apartament cu o cameră, indiferent de etaj, Păcurari, Nicolina, str. Grădinari, Metalurgie. Ofer 38 milioane lei.

■ Apartament 2 camere, etaj intermediar, Tătărași, P. Roș, CUG, Păcurari, Nicolina, Metalurgie. Ofer 55-60 milioane lei.

■ Apartament 2 camere, decomandat, semidecomandat, Alexandru, Dancu, Mircea, Galata, Metalurgie. Ofer 35 milioane, respectiv 45 milioane.

■ Apartament 2 camere, nedecomandat, Alexandru, Tătărași, Ciurchi, indiferent de etaj. Ofer 35 milioane lei pentru Alexandru, maximum 30 milioane pentru Tătărași, Ciurchi.

■ Apartament 3 camere, decomandat, conf. I, etaj intermediar, Păcurari, Nicolina, pînă la rond CUG, P. Ros, Tătărași. Ofer 60-65 milioane lei.

■ Apartament 3 camere, decomandat sau semidecomandat, indiferent de zonă si etaj. Ofer 50 milioane lei.

■ 1, 2, 3 camere, indiferent de zonă și etaj. Ofer pret avantajos.

S.C. TIM-TIB srl
IAȘI, str. Sf. Lazăr nr. 2
demisol (în incinta patiseriei Timiși)
AGENȚIE IMOBILIARĂ
Tel. 117554
Tel/fax : 216692

VÎNZĂRI
IMOBILE
2 camere

■ Apartament 2 camere, decomandat, parter, zona Gara Internațională, preț 70 milioane lei, negociabil.

■ Apartament 2 camere decomandat, parter, zona T. Vladimirescu, pret 50 milioane lei.

■ Apartament 2 camere, semidecomandat, parter, zona Alexandru cel Bun, pret 37 milioane lei, negociabil.

■ Apartament 2 camere, decomandat, et. IV, zona Alexandru cel Bun, preț 48 milioane lei, negociabil.

3 camere

■ Apartament 3 camere, semidecomandat, et. IV, zona Cantemir, pret 45 milioane lei, negociabil.

■ Apartament 3 camere, decomandat, et. IV, zona Splai Bahlui, preț 68 milioane lei.

■ Apartament 3 camere, decomandat, et. IV, zona Mircea cel Bătrîn, pret 50 milioane lei, negociabil.

4 camere

■ Apartament 4 camere, decomandat, parter, zona Dancu, pret 60 milioane lei.

CUMPĂRĂRI
IMOBILE

■ Apartament 2-3 camere, decomandat, zona Dancu, Frumoasa, preț avantajos.

■ Apartament cu o cameră, decomandat, zona centrală, Autogară, Tg. Cucului, pret avantajos.

■ Apartament 2 camere, decomandat, zona Păcurari, preț avantajos.

TRANSIMOB
AGENȚIE IMOBILIARĂ
Str. Cuza Vodă, nr. 30-32, Casa Bucovineană, Et.2
Telefon 215443

VÎNZĂRI
IMOBILE
1 cameră

■ Apartament cu o cameră, 38 mp, et. 3/8, bloc nou, ultracentral, preț 10.000 USD.

■ Apartament cu o cameră, 40 mp, et. 3/8, Autogară, 55 milioane lei.

■ Apartament cu o cameră, 40 mp, et. 6/10, Nicolina, 37 milioane lei.

■ Apartament cu o cameră, 40 mp, et. 6/8, 45 milioane lei.

2 camere

■ Apartament 2 camere, decomandat, 42 mp, et. 6/10, Alexandru, 42 milioane lei.

■ Apartament 2 camere, semidecomandat, curat, et. 1/4, Alexandru, 37 milioane lei.

■ Apartament 2 camere, semidecomandat, 50 mp, cu îmbunătățiri, curat, et. 4/10, Podu Ros, 59 milioane lei, negociabil.

■ Apartament 2 camere, semidecomandat, 50 mp, et. 3/4, parchet, faiantă, gresie, curat, 53 milioane lei.

3 camere

■ Apartament 3 camere, semidecomandat, 70 mp, parchet, faiantă, gresie, curat, et. 2/4, Cantemir, pret 65 milioane lei.

■ Apartament 3 camere, decomandat, 78 mp, 2 balcoane, 2 băi, parchet, faiantă, gresie, curat, et. 4/8, Nicolina, liber, preț 65 milioane lei.

■ Apartament 3 camere, decomandat, 75 mp, et. 6/9, Nicolina, pret 59 milioane lei, negociabil.

■ Apartament 3 camere, decomandat, conf. I, parchet, faiantă, gresie, curat, et. 7/10, Gară, pret 100 milioane lei, negociabil.

4 camere

■ Apartament 4 camere, semidecomandat, conf. I, et. 3/4, Tătărași, pret 80 milioane lei.

■ Apartament 4 camere, decomandat, 100 mp, et. 9, curat, îmbunătățiri, Autogară, pret 80 milioane lei.

■ Apartament 4 camere, decomandat, 100 mp, curat, et. 3, Nicolina, pret 65 milioane lei.

■ Apartament 4 camere, decomandat, 100 mp, curat, et. 2/8, Dacia, pret 60 milioane lei.

CASE

■ Imobil 6 camere, ultracentral, cu toate facilitățile, pret 70.000 USD.

■ Imobil 9 camere, 3 nivele, construcție recentă, cu toate facilitățile, Bucșinescu, pret 200.000 USD, negociabil.

■ Imobil 4 camere, cu toate facilitățile, 1.000 mp teren construit și neconstruit, Copou, pret 100.000 USD, negociabil.

■ Imobil 3 camere, gaz metan, canalizare, 500 mp teren construit și neconstruit, Săvescu, pret 100 milioane lei, negociabil.

CUMPĂRĂRI
IMOBILE

■ Garsonieră sau apartament o cameră. Ofer pret avantajos.

■ Apartament 2 camere, zonele Podu Roș, Nicolina, Tătărași.

■ Apartament 2 camere, zonele Păcurari, Canta.

■ Apartament 2-3 camere, zonele Centrul Civic sau Gară - Autogară.

■ Apartament 2-3 camere, zonele Alexandru, Dacia, Mircea, Galata.

■ Apartament 3-4 camere, zonele Tătărași, Nicolina sau Păcurari.

■ Apartament 1, 2, 3, 4 camere, indiferent de zonă sau confort.

CASE-TERENURI

■ Casă, stare bună, zonă centrală sau semicentrală. Ofer pret avantajos, în funcție de stare si facilități.

■ Teren construibil, orice zonă, cu posibilități de racord la apă, gaz, canalizare.

MONDIAL SERV
AGENȚIE IMOBILIARĂ
CASĂ DE AMANET
IAȘI-Autogară bloc CL5, zilnic 8-18
Telefon 117502

CUMPĂRĂRI
IMOBILE

■ Apartament o cameră, conf. I, etaj intermediar, zona Nicolina, Podu Roș, Păcurari, Autogară.

■ Apartament 2 camere, decomandat, conf. I, zonele Gară, Autogară, Păcurari.

■ Apartament 2-3 camere, în zonele Nicolina, CUG, la stradă. Ofer 50-60 milioane lei.

■ Apartament 3 camere, decomandat, conf. I, în zona Alexandru. Ofer 55-60 milioane lei.

VÎNZĂRI
IMOBILE
1 cameră

■ Garsonieră, conf. I, Tătărași (Complex Ciurchi), parter, baie cu cadă, stare bună, curățenie recentă, pret 35 milioane lei.

■ Garsonieră, conf. I, Tătărași, baie cu duș, parchet, parter, pret 31 milioane lei.

2 camere

■ Apartament 2 camere, conf. II, parter, zona Alexandru, preț 39 milioane lei.

■ Apartament 2 camere, decomandat, conf. II, parter, balcon închis, Alexandru, preț 37 milioane.

■ Apartament 2 camere, decomandat, conf. I, parter înalt, cu îmbunătățiri, zona Nicolina I, pret 55 milioane.

■ Apartament 2 camere, decomandat, conf. I, 50 mp, cu îmbunătățiri, et. 10, Șos. Națională, pret 45 milioane.

3 camere

■ Apartament 3 camere, conf. I, decomandat, et. 4/6, zona Păcurari (Moto Velo), cu îmbunătățiri, preț 85 milioane lei.

■ Apartament 3 camere, decomandat, conf. II îmbunătățit, et. 2, zona Alexandru (Olimp), stare foarte bună, pret 48 milioane lei.

AGENDA OMULUI DE AFACERI

ETNIS

Reprezentanța firmei germane **Vaillant** pentru Moldova, vă oferă:

Centrale și cazane pentru încălzit pe combustibil lichid, gaz și electrice

- proiectare, montaj și garanție 3 ani
- plata în 6 rate lunare

Reducere 12% pentru aparatura Vaillant și 30% pentru aparatura italiană

Str. N.Iorga 7D, bl. F5, tel. 230113, fax 232690, telemobil 018613246

PROINF SRL

Centrul pentru Instruire în Informatică organizează cursuri de instruire pentru:

- formare operatori (DOS, WINDOWS, utilitare)
- operare UNIX (cu aplicatii INTERNET)
- initiere în programare PC (DBASE, FOXPRO, C)
- proiectare sisteme informatice

Iași, str. Golia 14, tel-fax:032/ 115944

Compania de Turism NET

TRANSPORT AERIAN: *destinatii si tarife speciale*

Montreal sau Toronto - 540 USD
Ottawa - 555 USD, Halifax - 645 USD
Calgary - 660 USD, Vancouver - 690 USD

Iași, Casa Modei - mezanin, tel.:032/213450, fax: 032/270415

DAS

Reprezentant VAILLANT (Germania), DE LONGHI (Italia)
Distribuitor ROMSTAL

- proiectează și execută retele de încălzire
- proiectează și instalează centrale termice
- dimensionează instalații de climatizare, instalații de răcire și ventilație

Reducere 10% la echipamentele VAILLANT

Iași, str. Aurel Vlaicu 87, Tel./Fax: 032-175488

ROTHERM

Reprezentant al firmei **FERROLI** - Italia

- Centrale termice și cazane ptr. instalații de încălzire
- Calorifere din aluminiu, arzătoare gaz, lichid etc.
- *Proiectare, montaj, garanție, service etc.*

Iași - Tel./Fax: 032/175105

ELSACO Botoșani

partener al firmei SCHLUMBERGER - FRANȚA

vinde din stoc
contoare de apă rece, apă caldă, energie termică

execută cu promptitudine
lucrări de montaj si PIF pentru: bucle de măsură apă rece, apă caldă, energie termică

Botoșani, str. N. Iorga 6, tel./fax 031/514278, 031/516707

TORAMAT PRODINVEST SRL

comercializează utilaje frigorifice import ITALIA, pentru magazine:

- vitrine frigorifice orizontale 1,2 m - 2m și verticale
- lăzi frigorifice (300 l - 700 l) și camere frigorifice
- se asigură service în garanție și postgaranție

Iași, Calea Chișinăului nr. 35, tel/fax 032/233460

RADAN IMPEX

comercializează

- **FAIANȚĂ - 72.000 lei/mp**
- **GRESIE - 75.000 lei/mp**
- **ADEZIVI - 45.000 lei/sac**

Import Italia, calitate excepțională

Șos. Păcurari, bl. 556 (vis-à-vis de Poșta Păcurari), tel. 032/155532

G.I.I.A.T. S.A.

(formată din asocierea partenerilor- TOFAN GRUP S.A. și ALFA CIVIC S.R.L.)

distribuie scule, dispozitive, unelte, consumabile Metabo, Bosch, Stayer, Rothemberger, Grandinetti, Cea, Skil

Iași, Tg. Cucului 1 (lîngă Alimentară), tel/fax: 032-214306

OMEGA IS COMMUNICATIONS

Dealer autorizat comercializare și service

PANASONIC - MOTOROLA

CABLU TELEFONIC (TCYY CUPRU STANAT)

Reduceri pentru lungimi mai mari de 1000 m.

Str. Carpați nr. 6, tel./fax 032/221133

MCS 2000 ELECTRONICS

Importator direct PHILIPS, GRUNDIG, SONY, CASIO, SANYO, CITIZEN, MEKOSONIC
vă oferă:

radiocasetofoane • combine • discman
televizoare • boxe • căști • reportofoane
walkman • telefoane • calculatoare • scule
adaptoare • aparate de bucătărie • aspiratoare

București, str. Grigore Țăranu nr. 9, sect. 5
tel.: 01/3122382, 3123374, 4102229, fax 01/3121108

ELECTRA SRL

ALARME inteligente, import, omologate.
Autorizare I.G.P. Avizări conform Legii 18/1996.

INTERFOANE de acces cu cartelă pentru blocuri, sedii firme, vile.

Iași, șos. Nicolina nr. 35, bl. 919, tel./fax 032/126276

NOU!

JUMĂTATE DE MILION

REGULAMENT CONCURS "MONITORUL - MICA PUBLICITATE"

De LUNI pînă VINERI, urmăriți paginile de Mică Publicitate pentru a descoperi MASCOTA ȘI TALONUL care vă dau dreptul să participați la UN NOU CONCURS MONITORUL - MICA PUBLICITATE.

Puteți cîștiga **500.000** de lei în fiecare săptămînă.

ATENȚIE: nu este obligatoriu ca mascota să apară în fiecare zi !

CE TREBUIE FĂCUT?

Decupați mascotele descoperite în timpul săptămînii. Fiecare mascotă găsită trebuie atașată la un talon de participare. Introduceți fiecare set mascotă - talon într-un plic.

UNDE SE DEPUN PLICURILE?

Plicurile pot fi depuse pînă VINERI, ora 12.00 la sediul redacției sau la centrele de mică publicitate.

Centrele de mică publicitate

Monitorul

- magazinul MATERNA
- TĂTĂRAȘI, magazinul FLORA
- PĂCURARI, magazinul ARIO
- PODU DE PIATRĂ, magazinul CMV
- GARĂ, chioșcul INTERPRESS
- punctele RODIPET (Fundație și librăria Junimea)
- Plicurile pot fi expediate și prin poștă, pe adresa:
- Iași, O.P. 7, C.P. 1630, cu specificația "Pentru concursul Monitorul Mica - Publicitate"

Se poate participa cu un număr nelimitat de seturi talon - mascotă.

Tragerea la sorți va putea fi urmărită în direct la TV Europa Nova în fiecare vineri, la ora 22.00.

TALON DE CONCURS 7

"MONITORUL - Mica Publicitate"

NUME: ....
PRENUME: ....
VÎRSTA: .... PROFESIA: ....
ADRESA: Str. ....
Bl. .... Sc. .... Et. .... Ap. ....
TELEFON: ....

Vînzări

Hîrtie ambalaj

Tipografie vinde hîrtie ziar, neutilizată în procesul de productie, care poate fi folosită ca hîrtie ambalaj. Preț 1500 fără TVA. Relații la telefon 230060.

BIJUTERII AUR

Brătară (7 g), lanț (4,5 g) și cruciuliță (1,8 g). Aur prelucrat, de 14 K. Preț 100.000 lei/g. Telefon 271333/int.126 (pînă la ora 16,00) si 230974 (după 17,00) si în zilele de sîmbătă si duminică.

COLECȚIE DE TIMBRE

Colectie timbre românesti neobliterate, inclusiv colite, la pret de catalog (perioada 1969-1987). Telefon 160495 (numai după ora 19,00) sau pager CNM 215010/20134.

■ Spray contra ejaculării rapide, medicamente potentă, frigiditate, zahăr afrodisiac. Telefon 01-6376273.

■ Cazan rachiu, cap. 500 l. Telefon 159542.

■ Răsaduri de garoafe, shabaud, pansele, petunia. Telefon 174398, permanent. (367107)

■ Producători si importatori direct Italia, ITALGLASS vinde en gros: corpuri de iluminat (uz casnic, industrial), spoturi, materiale de amenajări interioare, la preturi fără concurentă. Expozitia si vînzarea en detail este realizată în colaborare cu PROD ALCOONE Iasi. Căutăm distribuitori în toată tara. Informatii la telefon 212567, pager 215010/11834. Vă asteptăm să vizitati expozitia din str. Săulescu nr. 8 (lîngă Palatul Copiilor). (367754)

■ S.C.R. MOLDOVA S.A. Iasi (fosta ICRA) desface en gros, prin depozitele sale din comunele Răducăneni, Vlădeni si Erbiceni, o gamă diversă de băuturi alcoolice si răcoritoare, paste, biscuiti, conserve de legume, conserve peste, ulei alimentar, margarină, otet, bere la sticlă 1/2, toate mai aproape de dv. si la acelasi pret cu produsele din depozitele din Iasi ale societătii. Cu noi, economisiti timp si bani.

■ Moară porumb 600 kg pe oră. Telefon 032/143493.

■ Presă ulei cu două capete. Telefon 032/143493. (367831)

■ Mobilă mahon sculptat. Telefon 145320. (369016)

■ Brac german, 6 luni, femelă. Relatii în bulevardul Tudor Vladimirescu, T17/622. (369029)

■ Frigider 240 l - 1.250.000 lei; frigider 140 l - 825.000 lei; congelator 210 l - 1.620.000 lei; congelator 120 l - 1.000.000 lei. Telefon 142289; 210794. (367622)

■ Balast si nisip. Telefon 740345. (369035)

■ Cuptor trifazic cu două nivele si dospitor, adîncimea vetrei - un metru, lătimea - 600 milimetri, bun pentru patiserie, pîine, pizza. Telefon 127440. (369037)

■ Aparat pop-corn si malaxor făină, capacitate 7 kg. Telefon 127440. (369037)

■ Moară cu ciocănele, nouă. Telefon 030/462121. (367956)

■ Patru viori, mărime mică, mijlocie, trei sferturi (Steiner) si mare, vechi, verificate, în perfectă stare. Telefon 145116, după ora 20,00.

■ Cîine Doberman - pui. Telefon 177194. (369301)

■ Modul prefabricat tip IMC 6x3, bun pentru privatizare, în sat Orzeni, com. Holboca. Telefon 032/252314, toată ziua, negociabil la fata locului. (367995)

■ (execut) goblenuri (icoane, peisaje etc.) si cu materialul clientului. Telefon 293440. (367709)

■ Rochie de mireasă (Italia) plus accesorii, foarte avantajos. Telefon 115842. (369125)

■ Haine second hand, en gros, import Belgia (firma Dekaro). Telefon 222427.

■ Chiosc 9 mp amplasat pe teren licitat în zona Păcurari. Pret negociabil. Telefon 120556, 138757. (369339)

■ S.C. COTNARI S.R.L. vinde en gros pui, ouă, telemea, unt, piept pui, preparate carne, vinuri, vodcă, rom, carne tocată, pastă de mici si mici, bere etc. Telefon 230171. (369172)

S.C. MOLDIFCA S.A. IAȘI

S.C. MOLDIFCA S.A. Iasi vinde prin depozitul Dancu următoarele: balast, nisip - sort, ciment, var, cu transport la domiciliu. Telefon 210064; 176010. (369165)

■ Cătea Dog german, vîrsta - 7 luni. Telefon 179553. (368021)

■ S.C. MOLDOTRANS AUTO S.A. vinde motostivuitoare noi, fabricatie Timisoara, de 1,5, 2 si respectiv 3,5 tone; fier beton 0B diam. 10 si diam. 12. Telefon 127218. (368218)

■ S.C. MOLDOTRANS AUTO S.A. vinde la cele mai mici preturi din oraș prin Magazinul SUPER MARKET din str. Nicolina nr. 10, lîngă Magazinul BELVEDERE, telefon 127150, următoarele produse: frigider "Arctic", 240 l (1.260.000 lei); frigider "Arctic" 180 l (955.000 lei); frigider "Arctic" 140 l (850.000 lei); congelator 210 l (1.295.000 lei); congelator 160 l (1.195.000 lei); congelator 120 l (975.000 lei); combine frigorifice 230 l (1.550.000 lei); ladă frigorifică 113 l (887.000 lei); vitrină frigorifică (1.130.000 lei); masină automatică italiană WATS, 16 programe (2.920.000 lei); mașină automatică DIAMANT (1.975.000 lei); masină de spălat "Alba Lux" 7.1. (1.175.000 lei); masină de spălat "Alba Lux" 15.2 (705.000 lei); masină de spălat "Alba Lux" 10.2 (640.000 lei); aragaze cu 4 ochiuri Oradea (670.000 lei); aragaze cu 3 ochiuri T. (403.000 lei); masini de cusut electrice NICOLETA (995.000 lei); manuală MONICA (935.000 lei); biciclete diferite modele, centrale termice și multe alte obiecte la preturi avantajoase. Vă asteptăm! (368217)

■ Magazinul de mobilă din str. Oancea nr. 12 desface o gama variată de mobila: biblioteci, bucătării, holuri, recamiere cu vitrină, canapele, fotolii, mese tvr, fantezie, birouri, cuiere, măsti chiuvetă, aragaze, frigidere, aparataj tensiune la cele mai accesibile preturi. Program: 9,00-17,00. Telefon 172975. (368246)

■ Chiosc metalic 8 mp, pret negociabil. Telefon 176580. (369241)

■ Două malaxoare pentru pîine cu cîte două cuve de inox, capacitate 200 litri, pret negociabil. Telefon 132577. (369245)

■ Masini de scris. Telefon 155452.

■ Avantajos masină de spălat cu storcător. Telefon 159833. (369424)

■ Moară mobilă, valt, 800 cap. 2,5 t/h, motor 22 KW sau schimb auto-marfă. Telefon 032/125918. (369091)

■ Substantă pentru computer tomografie: Ultravist, Omnipaque, Imagopaque. Telefon 114361. (368018)

■ Dozator pentru sucuri și sifoane. Telefon 177194. (368230)

■ Pat-studio foarte ieftin. Telefon 118655. (369294)

■ Vin foarte bun, orice cantitate. Fam. Iftimoaie Aurel, Tomesti, Vlădiceni, jud. Iasi. Telefon 119091. (369299)

■ Vin orice categorie, 1500 l. Telefon 126327. (368073)

■ Tobe, set complet. Pret convenabil. Telefon 165422. (369452)

■ Plăci azbociment 1750x1150x6. Telefon 133468, int. 144, orele 8,00-14,00. (369264)

■ Două lucrări de licentă pentru Facultatea de Drept. Telefon 220910 sau 112462. (368062)

DEALER AUTORIZAT

Dealer autorizat "Mefin" S.A. Sinaia pompe de injectie, Diesel si părti componente la pretul producătorului. S.C. COMAT S.A. Iasi, str. Sergent Grigore Ioan nr. 7. Telefon 032/156300, interior 121, 122, fax 032/157261.

■ Aparat gimnastică pret 200.000 - 300.000 si 450.000 lei (văzute reclame TV, Antena 1). Telefon 111692, după ora 14,00. (369373)

■ Mustar, paste făinoase, la preturi avantajoase. Telefon 038/415995. (15593)

■ Avantajos sămînță ceapă ceaclama din soiul Wolska. Relatii la telefon 031/541044.

■ Spalieri si sîrmă pentru vie. Telefon 222080. (368368)

■ Loc de veci la Cimitirul "Sf. Vasile". Telefon 137869. (368376)

■ Dozator bere si vin. Telefon 116071. (368094)

■ Bar italian frigorific, inox. Telefon 221661. (368396)

■ Moară cu ciocănele, capacitate 300-500 kg/h, motor 5,5 kw, pret 2,2 milioane lei. Telefon 117126.

■ Doriti să vă faceti un chiosc? Detin structura metalică a unui chiosc de 6 mp, aprobat de Primărie, cu tot cu proiect, din teavă pătrată 40 x 40. Pret 1,7 milioane lei. Telefon 232706. (369455)

■ 48 kg plăcute din aluminiu sistem lambriu, tăiate la dimensiunea de 39 cm, noi, bune pentru construirea si decorarea aticurilor, pentru chioscuri, tonete, decoratiuni interioare etc. Pret 800.000 lei. Telefon 232706.

■ Unituri dentare (fotoliu inclus), second hand, productie Germania, în perfectă stare de functionare. Telefon 032/233862.

■ Unit si fotoliu dentar, productie România (U.D.5), stare tehnică impecabilă. Telefon 032/233862.

■ Porumb boabe. Telefon 170608. (368302)

■ Vin alb de Husi. Telefon 141296. (368115)

■ Vopsea auto metalizată. Telefon 132456, între orele 17,00-24,00. (368122)

■ TEC, 5 capete, unul adaptat pentru bere. Relatii la telefon 031/527427. (4215)

■ Urgent vînd mobilă sufragerie Bucium, nouă, 4 corpuri, culoare deschisă, pret negociabil. Telefon 170582. (368459)

■ Vitrină frigorifică, urgent. Telefon 160721. (368147)

■ Pianină "Hofmann", neagră. Telefon 115466, între orele 17,00-21,00. (368195)

■ Dozator TEC-Cornelius si dozator FRESCO, 4 capuri. Telefon 031/531688. (4192)

■ Dozator bere, capacitate mare. Telefon 162007. (368177)

■ "Polaroid" - made in SUA, pret 400.000 lei. Telefon 132269. (368187)

■ Gater, TAF (tractor) circular, în stare foarte bună de functionare. Informatii la telefon 033/678156. (369388)

■ Masină vată zahăr. Pret convenabil. Telefon 290392. (369386)

■ Rochie mireasă, model deosebit, mărimea 42-44, pret negociabil. Telefon 151733, după orele 16,00.

■ Masină de spălat "Alba-Lux", cu storcător. Pret convenabil. Telefon 130821. (369472)

■ 20 bucăti de teavă (o teavă are 4 metri): diametrul 52/2, grosimea 2 mm. Pret fix: 300.000 lei. Telefon 157169. (368478)

■ Produse apicole, miere cîmp sau tei, propolis, fagure artificial. Pret negociabil. Com. Tomesti, sat Vlădiceni. Telefon 157374, familia Acostăchioaie. (368513)

■ Drujbă. Telefon 118206. (368512)

■ Două locuri de veci la cimitirul Eternitatea. Telefon 178683. (368511)

■ Moară Tomberon de măcinat furaje. Telefon 132577, zilnic. (368510)

■ Masină de cusut "Singer". Telefon 118592, după orele 16,00. (368508)

■ Acordeon si un aragaz cu trei ochiuri. Telefon 211853 sau 144702. (368517)

■ Mese pătrate cu latura de 60 cm, blat Werzalit, deosebite, provenientă Germania, vizibile la Metro-Pizza, B-dul Stefan cel Mare, vizavi de Banca Agricolă. (368529)

■ Rotisor electric "Moulinex". Telefon 224513. (368544)

■ Aparat foto "Zenit", blitzuri. Telefon 224513. (368544)

■ S.C. vinde gater tip "Liut 710", de productie germană. Relatii la telefon 034/122871, între orele 8,00-16,00.

■ Două locuri de veci la "Eternitatea". Telefon 126861. (369482)

■ Spalieri de vie. Telefon 211746. (368268)

■ Saxofon Mi bemol. Telefon 167515. (369489)

MOBILĂ

Vînd mobilă folosită: fotolii, canapea, bibliotecă, vitrină. Pret acceptabil. Telefon 222989. (368272)

■ Aragaze cu 2 si 4 ochiuri, tip "Ignis", ambele au cuptor. Pret 150.000 lei/bucata. Telefon 151339. (369486)

■ Cuva emailată, mașină de spălat în stare bună de functionare (cu colturi rotunjite). Telefon 167561. (369394)

■ Goblenuri. Mesaj în "Monitorul", pentru dna Dana. (369391)

■ Pătut nemtesc, pentru copil. Telefon 164617. (369895)

■ Cărucior pentru copil. Pret convenabil. Telefon 161446. (917737)

■ Urgent chiosc Moara de Foc (vechiul Talcioc), apă curentă, 380 V, canalizare, autorizatie constructie. Telefon 146862. (368495)

■ Masină de cusut românească, pret 400.000 lei. Telefon 163944. (368499)

■ Telefon cu antenă "Sanyo". Telefon 175012. (368711)

■ Masină de scris electrică, tv color "Philips", cu telecomandă, vioară veche, masină de cusut "Monica". Relatii în Tătărasi, stradela Vintu nr. 3 - familia Măciucă Ioan.

■ Masină tors lînă, dărac, lup, ring. Telefon 037/627828. (15507)

■ Pui cocker spaniel. Telefon 215166, după ora 17,00. (368553)

■ Bufet sufragerie masiv nuc. Telefon 139215. (368574)

■ Loc de veci, cimitirul Eternitatea. Telefon 115339. (368572)

■ Pui caniche, 6 săptămîni. Telefon 161733. (368714)

■ Cavou, cu 3 cripte, clasa I, la Cimitirul "Eternitatea". Relatii la telefon 117451. (368593)

SC MOTRIF SRL Iași

Vinde avantajos tărîte grîu. Relatii la telefon 210315 si 112963, orele 8,00-17,00. (368584)

■ Masină de spălat "Aurica". Telefon 143774.

■ 25-28 kg cauciuc crud, gros de 1cm, foarte urgent, pret negociabil si compresor aer, nou, marca Fiac (Italia). Telefon 250637. (368583)

■ Jaluzele aluminiu. Telefon 215842. (368273)

■ Lant aur bărbătesc, 13 g., 14 K. Pret negociabil. Telefon 223799. (369494)

■ Malaxor inox, pentru înghetată, capacitate 60 kg, motor 220 V. Telefon 123633, după orele 15,00. (369461)

Electronice

Televizoare

■ TV color "Kamacrown", pal-secam, 32 programe, telecomandă, diagonala 51 cm, carcasă plastic. Telefon 157676, după orele 16,00. (369493)

■ Televizor "Sirius 210". Telefon 115339. (368573)

■ Televizor alb-negru "Diamant". Telefon 149007. (368101)

■ Tv "Philips" ITT Universum, cu telecomandă, 600-700 mii lei, garantie certificat 3 luni, zona Păcurari, telefon 156765; 175160. (368377)

■ TV alb-negru, cu circuite integrate, diagonala 63 cm, în stare de functionare. Telefon 130821. (369472)

Birotică

■ Pentium 133, HDD 1,08 GB, 8 MB RAM, CD-Rom, sound card plus boxe, monitor 15" color, garantie. Telefon 162418 sau 157090. (368105)

■ Calculatoare 286, 386, 486, configuratii diverse, preturi imbatabile. Telefon 126836, seara. (368170)

Copiator "Nashua"

Copiator "Nashua 5120", functionare ireprosabilă, pret avantajos si negociabil. Telefon 222989. (368271)

Diverse

■ 100 Watt ecualizer auto interconti si CD cu muzică simfonică. Telefon 151818. (368100)

■ Dublu CD Pioneer digital, deck synchro profesional. Telefon 151818. (368100)

■ Cîntar electronic GS 9715 H, combină frigorifică "Dancold", casă de marcat "Royal", rafturi metalice pentru amenajare magazin. Telefon 230880; 147305. (369484)

■ Radiocasetofon cu CD "Panasonic" NRG. Telefon 161446.

■ Combină muzicală "Elta", stereo, avînd radiocasetofon, pick-up si două boxe, în bună stare de functionare. Pret negociabil. Telefon 233519. (368712)

■ Radiocasetofon "Electronica", stereospatial, stare excelentă. Telefon 176570 - Octav. (368492)

■ Videocameră "Panasonic" M9000, M3500, mică, de familie, R x 3, garantie 12 luni. Telefon 030/444572. (298070)

■ Video Game original Super Nintendo 12 Bit Sistem, două joy-stick-uri, sase casete, stereo. Telefon 035/312281. (736396)

Închirieri

■ Teren cu vad exceptional, pentru amplasarea unui chiosc de 6 mp. Telefon 232706. (369455)

Schimburi

■ (vînd) Casă la tară cu 1.000 mp teren la sosea, în centrul comunei Santa-Mare, judetul Botosani, cu autoturism sau garsonieră. Telefon 223197. (368216)

■ Casă bătrînească, cu 400 mp, cu apartament 2 camere, et. 1-2, conf. I + diferentă, str. Hatman Șendrea nr. 11 (lîngă Băile Nicolina). (369481)

■ Casă cu 400 mp, pentru apartament 3 camere, et. 1-2. Relatii la telefon 179069. (369479)

■ Casă bătrînească si teren 2.000 mp, cu autoturism sau vînd. Pret 22 milioane lei. Telefon 126086. (368535)

Cumpărări

■ Pompă ulei pentru VW 1,6 Diesel - Transporter. Telefon 177194. (369301)

■ Cărti diverse. Mă deplasez. Telefon 174653, 270076. (626539)

■ Cumpăr televizoare defecte cu integrate si color. Telefon 113380. (367024)

■ VW înmatriculat. Telefon 128002. (367860)

■ Cărti din diverse domenii. Mă deplasez. Telefon 129188. (369278)

■ Televizoare defecte pentru piese de schimb, mai noi de 15 ani. Telefon 118655. (369294)

■ Monede vechi. Telefon 166602.

■ Dolari. Telefon 290712. (368379)

■ Televizoare alb-negru si color, defecte. Telefon 149007. (368101)

■ Televizor alb-negru defect. Telefon 132343, 176544, între orele 18,00-21,00. (368465)

■ Patru cauciucuri noi, 145 x 15. Telefon 110093. (368164)

■ Actiuni. Telefon 217005. (368512)

■ CD cu Maria Dragomiroiu. Telefon 177620. (368315)

■ Acte VW Golf, tip I, cu CI. Telefon 161446.

Servicii

Centrul medico-social THEMIS ART

Centrul medico-social THEMIS ART Iasi asigură categoriilor defavorizate ale populatiei (conform Legii nr. 139/1995 si HG 126/6.04.1995) asistentă medico-socială GRATUITĂ, atît prin sistemul de dispensare propriu (autorizate sanitar), cît si la domiciliu (supraveghere, îngrijire, tratamente: bătrîni si copii, sănătosi si bolnavi - handicapati). Solicitări si informatii suplimentare: Telefon/fax 175380 si 251803.

Reparatii

■ Reparatii tv, trageri în bandă, selectoare hiperbandă, garantie. Telefon 118655. (629384)

■ Reparatii tv color, video, tv alb-negru. Telefon 212278. (367687)

■ Ingineri electronisti, efectuam reparatii TV color, AN. Garantie, tarife minime. Telefon 128796. (368551)

REPARAȚII INSTALAȚII SANITARE

Repar instalatii sanitare, masini de spalat, montez set "Olivia", "Melania". Garantie legala - 3 luni. Telefoane: 160164; 224766. (367822)

■ Reparatii frigidere, la domiciliul clientului. Garantie un an si jumatate. Telefon 145523. (367057)

■ Repar instalatii sanitare, montez set "Olivia", execut montari, modificari. Pret - la întelegere cu clientul. Sunati la orice oră. Telefon 157273. (367606)

■ Depanez tv alb-negru si color, specializat în strainatate. Telefon 272341. (367694)

■ Tehnicieni, reparăm televizoare. Telefon 149007. (368101)

■ Inginer, repar televizoare alb-negru si color. Telefon 128356. (368163)

■ Mecanic auto Dacia, efectuez reparatii la pret minim si la domiciliul clientului. Telefoane 155225 sau 164346. (368168)

■ Inginer electronist, specialist în TV Goldstar, Samsung, Royal, alte modele noi si mai vechi. Garantie. Tarife cu bun-simt. Reparatii atelier sau domiciliul clientului. Telefon 156765. (368485)

■ Instalatii sanitare. Telefon 250087. (368533)

Servicii medicale mobile

CORPO SAN, societate specializată în servicii medicale mobile, oferă ASISTENTA MEDICALĂ NON STOP

■ consultatii medicale adulti si copii, la domiciliul pacientului, cu deplasare la pacient, în regim de maximă urgentă;

■ tratamente de urgentă la domiciliul pacientului;

■ transportul si internarea pacientului, în cazuri de necesitate;

■ analize de laborator la domiciliul bolnavului;

■ tratamente injectabile, intravenoase si intramusculare, la domiciliul pacientului;

■ eliberarea de retete în regim compensat, precum si eliberarea altor acte medicale. Apelati NON STOP CORPO SAN, la telefon 113130. Sănătatea este bunul nostru cel mai de pret!

MEDIC PRIMAR PEDIATRU

Dr Constantin Iordache, medic primar pediatru, oferă consultatii fie la domiciliul copiilor, fie la Policlinica SANATATEA 2000, din str. Lăpusneanu 7A. Telefon 214001 (acasă) si 214002 (policlinica). (367976)

M.V.D. Servicii consulting

Asigurăm servicii pentru: definitivarea formalitătilor legate de înfiintarea societătilor comerciale cu capital românesc sau străin; înscrieri mentiuni pentru acte aditionale; obtinerea autorizatiilor si avizelor de functionare pentru: sedii, spatii comerciale, depozite, spatii de productie (pompieri, sanepid, mediu, protectia muncii etc.); înregistrarea cererilor pentru mărcile de fabrică, de comert si de servicii la OSIM; înregistrarea la DGFPCFS si Administratia Financiară. Hotel Unirea, cam. 107. Tel/fax 212299, pentru autorizatii cam. 105, tel. 215015. Program 9-19, sîmbătă 9-14.

■ Agentia de menaj "Nufărul alb" vă oferă, prin intermediul serviciilor sale de menaj la domiciliu, un real ajutor în gospodărie. Relatii la sediul firmei, aflat la "Casa Bucovineană", str. Cuza Vodă nr. 30-32, et. 2, camera 9, telefon 117597.

ROENTER LTD. - consulting managerial și de afaceri

Asigurăm rapid: înmatriculări societăti comerciale; înregistrări acte aditionale; obtineri autorizatii de functionare pentru sedii firmă, birouri, depozite etc.; elaborări contracte comerciale. Str. Anastasie Panu nr. 13-15, mezanin. Telefon 212335, zilnic, între orele 9,00 si 19,00; sîmbăta, între orele 9,00 si 14,00.

CABINET GINECOLOGIC

Medici: Cristina Anton, Magda Cărăuleanu, Simona Ene, Diodor Vararu. B-dul Alexandru cel Bun nr. 8, bl. 1.205 (capăt autobuz 28). Telefoane: 214318, 158982. (916623)

■ Tehnoredactare, scanări, listări. Telefon 132059. (916810)

■ Citit în cafea si cărti. Seriozitate si confidentialitate, la telefon 156413. Programările se fac de luni pînă vineri, între orele 13,00 si 18,00. (626549)

■ Transport marfă cu autoizoterma 7,5 t. Telefon 162985. (367500)

■ Electronist-electrician, îmi ofer serviciile. Telefon 113380. (367024)

FILMĂRI VIDEO

Casetă mare, Panasonic M3.000, mixaje, calitate garantată. Telefon 171847. (367657)

MONTEZ DIBLURI

Usi, corpuri suspendate, oglinzi, lustre, aplice, hote, firme, rafturi, chiuvete, draperii, tablouri, yale-broaste, diverse. Telefoane: 270844; 175575. (367784)

■ Volvo 4,5 t, 7 t, 9 t, conditii deosebite, decontare legală. Pret convenabil. Telefoane 131922; 233521, după orele 16,00. (367793)

■ Economistă, pensionară, întocmesc documente contabile. Telefon 154663, zilnic. (367886)

■ Transport persoane și marfă cu Dacia + remorcă. Telefon 125130. (367892)

■ Execut monumente funerare și litere marmură. Telefon 252507. (367904)

■ Studentă, efectuez traduceri franceză și engleză. T. Vladimirescu - T2/324. (367923)

■ Tehnoredactare și listare alb-negru și color, cărți de vizită, pliante, legitimații, concepții siglă, fotografii alb-negru și color. Telefon 176812. (367926)

MASCOTA CONCURSULUI

CÎȘTIGAȚI 500.000 lei!

METALCO

PRODUCTIE PUBLICITARA

MONITORUL MICA PUBLICITATE

MONTEZ DIBLURI

Pentru dulapuri suspendate, tablouri, accesorii baie. Telefon 172128.

■ Frigidere casnice și comerciale: consultanță, diagnostic, reparație, service. Garanții și prețuri interesante. Telefon 159779; 154223. (369046)

■ Traduceri limba germana. Telefon 128002. (916569)

■ Lucrez plăpumi și saltele. Telefon 158479. (369064)

SOCIETATEA COMERCIALĂ TRANSCOM S.A. IAȘI

Societatea Comercială TRANSCOM S.A. Iași, strada Aurel Vlaicu nr. 54, telefon/fax 173636, 173078, efectuează transporturi auto la prețuri avantajoase; efectuează inspecții tehnice auto (ITP), la orice tip de mașină; reparații auto; spălări auto. (369155)

■ Sonorizare cu muzică orice gen, pentru ocazii festive. Telefon 168943. (369143)

■ Emailări căzi, chiuvete. [illegible]

■ Reparații tapițerie. Telefon 290514. (369215)

■ Sudor, execut orice fel de construcții metalice, cu sau fără materialul clientului. Telefon 172191. (358005)

CONSULTAȚII PSIHOLOGICE

■ pentru copii - eșec școlar, tulburări comportamentale și afective;

■ pentru adolescenți - orientare școlară și profesională, dificultăți de adaptare, probleme sentimentale;

■ pentru adulți - probleme de cuplu, diminuarea capacității de muncă. Programări - zilnic, între orele 8.00 și 12.00; 16.00 și 19.00, la telefon 214318. Adresa: Bd. Alexandru cel Bun nr. 8, bloc 1.205, la cabinetul medical "Văraru Castel". (368204)

■ Transport marfă, pe orice distanță, cu Dacia "papuc" carosată. Telefon 127580 sau 126542. (369362)

■ Tehnoredactare computerizată, listare inkjet. Telefon 134586 și 138725. (369454)

■ Execut lucrări de zugrăveli, faianțări, tencuieli. Telefon 155452.

■ S.C. ARHITECȚII ASOCIAȚI SRL Iași elaborează proiecte pentru construcții de locuit, social-culturale, administrative etc. Telefon 115257. (368059)

■ Economist, conduc evidență contabilă. Telefon 293070, după orele 17.00. (368243)

■ Inginer, 29 ani, posesor permis categoria B, cursuri absolvite de management și elemente de contabilitate, cu experiență în domeniul comerțului, capacitate de adaptare rapidă și disponibilitate de lucru în program prelungit, îmi ofer serviciile unei firme private. Telefon 122904, după orele 16.00.

■ Executăm diverse, mobilier sau alte lucrări de tîmplărie. Telefon 116508. (368361)

■ Contabilitate, firme mici și mijlocii, expert. Telefon 149024.

■ Tratamente și vaccinări pentru cîini și pisici, la domiciliu. Telefon 120610. (369469)

ACUPUNCTURĂ

Acupunctură practicată de un medic specializat în Asia, în Iași, blocul TAROM, sc. A, demisol. Telefon 213511. (368466)

■ Tehnoredactare și dactilografiere. Telefon 231235. (369464)

■ Executăm tăieri la vie și sudură electrică. Telefoane 251698 și 251814. (369381)

■ Tehnoredactare computerizată, cu listare la imprimantă. Telefon 152046. (369474)

■ Societatea comercială DELPHI-TRADE SRL - Onești efectuează TRANSPORT INTERNAȚIONAL DE MĂRFURI cu autocamionetă IVECO. Greutatea utilă: 3.000 kg. Volumul util: 17 mc. Totodată, pentru a asigura prestări de transport la orice categorie de marfă și tonaj, Societatea comercială DELPHI-TRADE SRL a înființat serviciul de EXPEDIȚII INTERNAȚIONALE, cu personal calificat, cu vechime în domeniu. Vă așteptăm, asigurîndu-vă de respectul nostru. Relații la tel./fax 034/315053.

CABINET DE ALERGOLOGIE

Dr Victoria Maxim, medic specialist alergolog, Piața Voievozilor 13, bloc C3, parter. Telefoane: 032/138594; 131525; 136172. (368542)

■ Filmări video, convenabil. Telefon 129573. (369468)

■ Economistă, țin evidența contabilă. Telefon 145797. (368545)

■ Filmări PANASONIC, casetă mare. Telefon 224513. (368543)

■ Astrologie, trecutul, prezentul și viitorul dvs., diverse. Telefon 175984. (368312

■ S.C. ARHITECȚII ASOCIAȚI SRL Iași elaborează proiecte pentru construcții de locuit, social-culturale, administrative etc. Telefon 115257. (343970)

■ Efectuez transport marfă cu autosea 18 t. Telefon 137333. (368702)

■ Tînără, vorbesc perfect germana, doresc să lucrez ca translator sau ghid. Telefon 237132. (368703)

CONSULTAȚII ENDOCRINOLOGICE

Conf. dr VOICHIȚA MOGOȘ. Programări: la telefoanele 214318, 158982. Cabinetele medicale din Alexandru cel Bun nr. 8, bloc 1205 (capăt autobuz 28). (368676)

Meditații

REZULTATE EXCEPȚIONALE

Profesor, meditez matematică pentru admitere în liceu și facultate. Tel. 233139.

■ Student - pregătire matematică, nivel I-XII, și fizică pentru facultate. Rog seriozitate. Relații - zilnic, la telefon 159761.

■ Student, meditez avantajos la matematică, clasele I-VIII. Telefon 216811.

■ Studentă, ofer meditații limba engleză, pentru elevi din clasele primare sau gimnaziu. Tarif negociabil. Telefon 131547. (369076)

■ Student serios, cu experiență, meditez, eficient, matematică V-VIII. Telefon 223828. (367077)

■ Meditez franceză-engleza. Telefon 251457. (367925)

■ Meditez limba română. Telefon 171537. (369225)

■ Meditez matematică și fizică. Telefon 172387, după orele 18,00. (368051)

■ Profesor, meditez matematică V-X, eficient și avantajos. Telefon 132774. (369300)

■ Meditez matematică, orice nivel. Telefon 136234. (368099)

■ Profesor de limba română, cu experiență, meditez eficient pentru admitere. Telefon 174234. (368109)

■ Biologie XI și psihologie. Telefon 224781.

■ Meditez copii I-VIII la limba franceză. Telefon 272198, după orele 17,00.

■ Meditez chimie. Telefon 114986. (368578)

■ Profesoară de liceu, cu experiență, pregătesc geografie pentru bac, admitere și meditez corigență. Telefon 132174. (368587)

■ Matematică I-X, 5.000 lei/h. Telefon 117126. (368399)

■ Student, an terminal, meditez economie pentru admitere; rog seriozitate. Telefon 174853. (368127)

■ Engleza - curs intensiv, individual. Calitate excepțională. Telefon 124558, profesor tînăr și competent. (368130)

■ Student serios, cu experiență, meditez eficient matematică V-VIII. Telefon 223828. (368191)

■ Profesoară cu experiență - română, orice nivel, admitere la liceu, Drept, Filologie. Telefon 113751. (368474)

■ Meditez germană, începători și gimnaziu, și traduc texte. Telefon 237132. (368703)

■ Student A.C., meditez matematică sau fizică pentru admitere în liceu sau facultate. Rog seriozitate. Telefon 272512. (368556)

■ Meditez limba engleză pentru începători și inițiați (copii și elevi). Telefon 175069. (368582)

Angajări

Agenți imobiliari

Agenția imobiliară CASTER angajează cu carte de muncă agenți imobiliari, în următoarele condiții: bărbați, vîrsta maximă 30 ani, prezentabili, dinamici, posesori auto. Salarizare atractivă și decont pentru benzină și ulei consumat. Pentru fișe de concurs și informații suplimentare, telefon 216262, Hotel "Unirea", cam. 106, între 8,00 și 20,00.

■ Doriți să deveniți distribuitori ai produselor cosmetice Oriflame? Sunați acum la telefon 032/135715, orele 10,00-12,30 sau 16,00-19,00. Condiții foarte avantajoase! (916500)

■ S.C. TERMOL angajează agenți comerciali în domeniul centralelor termice și a recuperării datoriilor. Condiții: studii specialitatea instalații termice, permis auto, experiență în domeniul tehnic și/sau economic. Retribuire peste medie. Informații la sediul TERMOL - Centrul de Afaceri, et. 3, orele 15,00-17,00. (369020)

■ Căutăm distribuitori "Oriflame". Telefon 125293. (369325)

■ S.C. EGLY ROMANIA S.A. Satu-Mare, importator și distribuitor de articole igienice, angajează agenți comerciali pentru distribuire în județul Iași. Informații suplimentare și autobiografia la telefon/fax 061/712311.

■ Doriți cîștig suplimentar, business particular, lucru full-time, part-time? Sînteți ambițios și perseverent? Contactați Centrul Mondial de Business. Telefon 271579, între orele 11,00-16,00. (368126)

■ Angajăm persoane tinere, dinamice și dornice de cîștiguri substanțiale. Relații la telefoanele 217248, 217258. (368169)

■ Farmacia GHIȚUN S.R.L., str. Cuza Vodă nr. 27, telefon 147077, angajează farmacist. (368145)

■ DAEWOO AUTO TRADING S.R.L. is looking for a few staffs for the following position. I. Sales staffs. 1) Responsabilities: Managing the Information about all the regional sales activities as like order, delivery, sales, stock and payment checking etc will be the basic responsibility. 2) University degree, majoring in Economics would be an advantage. Fitness in computer handling and fluency in spoken and written English are essential. Driving license is, also, necessary. II. Service Engineer. 1) Responsabilities: He shall take responsabilities of following up the service and spare parts' problems of the dealers in Region. 2) Requirements: University Degree, faculty in Automotive engineering would be an advantage. Fitness in computer handling and fluency in spoken and written English are essential. Driving license and a few years of driving experience are, also, required. Anyone who is interested in these positions will be appreciated to visit us, witch c.v. We are waiting you from March, 24 th. till March. 25th. 1997. Tel.No.: 215400. Address: Centrul de Afaceri Nivel 3, str. Moara de foc nr. 35. (368487)

■ S.C. PLEDOMAR angajează geamgiu, cu carte de muncă. Relații la telefon 762683.

■ Birou Notar Public angajează fete pentru tehnoredactare computerizată, corectă și rapidă. Limită de vîrstă 20-35 ani. Selecția va avea loc sîmbătă, 22 martie, ora 10.00, la Biroul Notar Public din Iași, str. Anastasie Panu, bloc H1, parter (lîngă Restaurantul Dunărea). (368521)

■ S.C. PAPER & COMP angajează agenți comerciali, în următoarele condiții: auto propriu, posibilități de depozitare. Pentru relații, Hotel "Moldova", cam. 805 (Bosneag Eugen). (368480)

■ Grupul Școlar de Construcții ANGHEL SALIGNY Iași anunță concurs pentru ocuparea postului de contabil - cămin. Concursul va avea loc în ziua de 18.04.1997, ora 10.00, la sediul liceului. Documentația de concurs, actele necesare și relații suplimentare - la sediul liceului, din str. Bucium nr. 17 Iași, telefon 137858.

■ Angajăm agenți comerciali pentru distribuire produse cosmetice din SUA, vîrsta 20-35 ani, minimum liceul. Telefon 167561, între orele 17.00-21.00. (369394)

■ Angajăm cu contract de muncă, pentru detașare în Israel, zidari, dulgheri și fierari betoniști. Telefon 033/222737; 033/218980.

■ Contracte 12 țări și Canada - dansatoare. Telefon 050/737314; 050/734240.

■ Sînteți cunoscător al sistemului de vînzări MLM? Doriți să vă întregiți veniturile? Doriți să împărtășiți din experiența unei firme occidentale din domeniul vînzărilor? Dacă aveți răspuns la aceste întrebări, vă așteptăm la interviul ce va avea loc în data de 22.03.1997, între orele 14,00-16,00, în sala de conferințe a Hotelului Unirea. (368188)

■ Vreți să lucrați part-time sau full-time pentru un standard de viață mai ridicat? O companie americană caută noi angajați. Contactați-ne la telefon 166748, între orele 12,00 și 16,00. (368588)

■ Angajăm femeie, fără obligații, pentru îngrijire permanentă (poate fi și noaptea), la o bătrînă imobilizată la pat. Oferim masă și cazare, salariu 250.000 lei, negociabil. Preferabil de la țară. Telefon 163683 sau 115575. (369396)

Aniversări

■ La împlinirea vîrstei de 39 de ani, soțul - Titi și copiii îi urează dragei lor mame și soții, Geta Bambu multă fericire și îndeplinirea tuturor dorințelor. (368705)

■ Un braț de flori, un gînd de bine și multă fericire, sănătate, noroc și bucurie, cu ocazia împlinirii celor 39 de ani, pentru Geta Bambu din partea soțului - Titi și a copiilor - Dana, Gabi și Titel. "La mulți ani!" (368705)

■ La mulți ani cu sănătate nepotului Ciprian Cizmaru, din partea bunicilor Violeta și Mitică Cizmaru, la împlinirea celor 10 anișori. (369487)

■ Zîmbește în viață, uită te rog amintirile care dor și zîmbește, chiar dacă viața nu este așa cum o dorești, chiar dacă sufletul celor care îi iubești nu te poate mîngîia mereu, iartă și uită, zîmbește și nu uita că este ziua ta, cele 20 de primăveri. "La mulți ani" pentru Crenguța Aștefanei, din partea prietenelor Mariana și Flores. (368542)

■ Din tot ce-i mai frumos pe lume/Din tot ce viața ți-ar dori/Eu îți doresc zile senine/La mulți ani și fericire. Cu drag, din partea soției Lia, cu ocazia împlinirii vîrstei de 54 ani, pentru Mihai Stirbu. (368524)

■ Un fulg de nea, călător, purtat de gingașe raze de soare și însoțit de slabe adieri de vînt primăvăratic, coboară pe mioritice plaiuri moldave pentru a intra în palatul frumoasei prințese și a-i aduce o sinceră dovadă de prietenie și chiar mai mult, o dragoste. Pentru mama, la aniversarea zilei de naștere, cu stimă și respect Isabel Ana, Alexandra și soțul Ion îți urează "La mulți ani!". (368324)

■ Astăzi, cînd Florin Urdea își aniversează cei 13 anișori de viață, îi sînt alături, întotdeauna, mama - Virginica, tata - Ioan și frățiorul - Bobi, care îl sărută dulce pe amîndoi obrăjorii și, care, îi urează cele mai alese gînduri de bine și fericire, odată cu un tradițional "La mulți ani!".

■ În această zi frumoasă/ Îți dorim succes în viață/ Numai zile zîmbitoare./ Numai răsărit de soare. Pentru Ilașcu Bogdan-Florin, la împlinirea celor 12 anișori, părinții - Ana și Mihai, sora - Laura și bunicii, îi urează un sincer și călduros "La mulți ani!". (368318)

■ Cu toate că astăzi e o zi mare, mamaie, noi îți cerem iertare și te rugăm, dacă poți, și-am vrea ca să ne ierți; pentru tot ce noi greșim îți spunem "Sărut mîna" și te iubim. Din partea familiilor Brojban și Rîndașu, pentru scumpa noastră mamă-soacră și bunică - Floarea Pascariu, cu ocazia frumoasei vîrste de 71 ani, noi îți dorim sănătate și o viață lungă printre noi, alături de un sincer "La mulți ani!".

Licitații

■ REGIA AUTONOMĂ JUDEȚEANĂ APĂ-CANAL IAȘI, str. M. Costăchescu nr. 6, organizează licitație publică deschisă, pentru obiectivul: MODERNIZARE STAȚII POMPARE PE RÎUL PRUT. Ofertanții pot fi societăți comerciale sau regii autonome organizate ca persoane juridice române, cu sediul în România sau din orice țară care nu intră sub incidența sancțiunilor ONU, avînd ca obiect de activitate lucrări de construcții-montaj, iar capitalul social putînd fi de stat, privat sau mixt (inclusiv cu participare străină). Obiectivul are sursa de finanțare asigurată dintr-un credit de la Banca Europeană pentru Reconstrucție și Dezvoltare (B.E.R.D.), în cadrul Programului de Dezvoltare a Utilităților Municipale I (P.D.U.M.I.) Contractul încheiat cu ofertantul cîștigător va fi de tip "la cheie", conform H.G.R. 592/1993 completată cu H.G.R. 761/1995. Obiectivul de investiție este amplasat în extravilanul localității Tutora, județul Iași, pe malul drept al rîului Prut. Lucrarea are ca scop: 1. La stația de pompare nr. 1, înlocuirea agregatelor de pompare existente, cu 3(2+1R) buc. electropompe; 2. La stația de pompare nr. 2, înlocuirea agregatelor de pompare cu 4(3+1R) buc. electropompe; 3. Contorizarea debitelor de apă potabilă și industrială pompate în aducțiuni. Electropompele sînt procurate și vor fi puse la dispoziția contractantului de către R.A.J.A.C. Iași. Ofertele se vor depune în plic închis la sediul R.A.J.A.C. Iași, str. Mihai Costăchescu nr. 6 Iași, pînă la data de 12 mai 1997, ora 10,00. Licitația publică se va deschide în data de 12 mai 1997, ora 10,00, la sediul R.A.J.A.C. Iași. Ofertele vor fi însoțite de o garanție de participare la licitație în valoare de 8650 USD sau echivalentul în lei, sau orice valută liberă convertibilă corespunzător ratei de schimb a Băncii Comerciale Române, cu 28 de zile înaintea termenului limită de depunere a ofertelor. Documentele de licitație se pot procura de la sediul R.A.J.A.C. Iași contra sumei de 240.000 lei. Informații suplimentare se pot obține de la Birou P.I.U.-B.E.R.D. din cadrul R.A.J.A.C. Iași, telefon/fax 032/214170.

EXECUTARE SILITĂ

Judecătoria Cîmpulung Moldovenesc vinde prin licitație publică (dosar nr. 675/94), în ziua de 28 martie 1997, orele 8,00, un imobil de 13 camere (apă curentă, telefon, tv prin cablu) și 724 mp teren, ambele situate în centrul comunei Broșteni, jud. Suceava. Licitația se va desfășura la sediul Judecătoriei Cîmpulung, în sala de judecată, și va începe de la suma de 68 milioane lei. Relații la Banca Agricolă Vatra-Dornei. Telefon 030/373925.

■ S.C. IASICON S.A. vinde prin licitație următoarele autovehicule: ARO 243 - benzină, 2 buc. (1994); ARO 244 - diesel, 1 buc. (1992). Relații suplimentare la telefon 215495/121 sau la sediul societății din Iași, b-dul Tudor Vladimirescu nr. 32.A. (368456)

Matrimoniale

■ Pensionar cu apartament și pămînt, bun gospodar, doresc să cunosc o doamnă pensionară, gospodină, cu vîrsta între 55-65 ani. Prefer ca doamna să fi fost cadru medical. Telefon 154771, între orele 16,00-21,00. (368567)

Pierderi

■ În curtea Spitalului CFR, în ziua de luni, 10 martie 1997, între orele 16,00 - 19,00, o cățelușă, culoare gri-cenușiu, cu labe și piept albe. Răspunde la numele Fetița. Alăptează. Relații la telefon 144594, orele 7,00-11,00 și 19,00-23,00. Recompensă aducătorului.

■ Motan rasă europeană, gri cu negru, burta și labele albe, cu o rană pe gît stînga și la laba stîngă față, în zona Bisericii Catolice Nicolina. Ofer recompensă. Telefon 114216. Rog seriozitate. (369219)

■ Cercel verigă din aur, 5g, în zona Bazar Nicolina. Aducătorului ofer recompensă substanțială. Telefon 136822; 220885. (368150)

■ Găsit cîine rasă, femelă, Tătărași. Telefon 272086. (368310)

■ C.I.V. auto Dacia 1300, cu nr. IS-12 FIX, pe numele Nicolau Lucian Ioan. Se declară nulă. (368519)

■ S.C. ZIMBRU S.A. Iași declară nule bonurile valorice de carburanți, în număr de 25 de bucăți, cu valoare nominală de 30.000 lei, de la seria nr. C.03 108976-109000. (368498)

■ Carnet de sănătate pe numele Popa Aspazia. Îl declar nul. (368562)

■ Decizie pensie pe numele Dumitru Ioan. O declar nulă. (368556)

■ Carnet șomaj, carnet student, legitimație călătorie pe numele Ilica Gabriela. Le declar nule. (368568)

■ Brățară argint, în taxi, zona Podul de Piatră, valoare sentimentală, recompensă în valută. Telefon 132148. (368590)

■ Legitimație de transport pe numele Zaharia Adrian. O declar nulă. (368589)

■ Carnet de sănătate pe numele Tudose Alexandru. Îl declar nul. (368322)

Diverse

HELP LINE - Pentru copiii noștri

Puteți primi gratuit informații privind alimentația și creșterea sugarului, zilnic, orele 16,00 și 17,00, la telefon 214002. Policlinica "Sănătatea 2000", dr Iordache Constantin - medic primar pediatru.

TURISM ITALIA

700 USD - 20, 23 Martie; 11, 18, 25 aprilie. Agenția de turism TOTEM - Casa Studenților Iași. Telefon 032/213545.

TURISM AUSTRIA

400 USD - bilunar. Agenția de turism TOTEM - Casa Studenților Iași. Telefon 032/213545.

TURISM CIPRU

475 USD - săptămînal. Agenția de turism TOTEM - Casa Studenților Iași. Telefon 032/213545.

■ Canisa Wom Donausieger oferă pentru montă mascul Ciobănesc german cu ascendență germană, din părinți campioni și cu următoarele titluri: 2 x RPJ 2 x CAC 1 CMBCR și K2. Relații la telefon 217111. (367096)

■ Preotul Ioanichie Cosma de la Mănăstirea Bistrița, județul Neamț, roagă credincioșii ortodocși să-l ajute material, în vederea unei operații pe cord deschis, în străinătate. Cont 10.923.02 deschis la Sucursala CEC Bacău. Mulțumiri. (369311)

■ Doriți să scăpați de psoriazis? Telefon 163312, între orele 19,30 și 23,30. (367969)

■ Îmi ofer serviciile unei doamne, pentru un spațiu adecvat unei fetițe deosebit de sensibile, inteligente și talentate (serie de la 2 ani). Telefon 165308. (369185)

S.C. SUZANA S.R.L. - SALA DE GIMNASTICĂ

În lunile mai, iunie, iulie, numărul de locuri disponibile pentru terapia prin gimnastică medicală este limitat. Consultațiile se acordă în zilele de 5 și 19 aprilie, respectîndu-se ordinea de înscriere. Informații suplimentare la telefon 135791 sau 210202. (368229)

■ Dl Bogdan Verebceanu anunță onorata clientelă, că poate fi găsit la Hotel "Moldova" (Frizerie), et. 1, cam. 110. (368362)

■ S.C. JUVENTUS S.A., din Iași, str. Gr. Ureche, nr. 27, convoacă Adunarea Generală a Acționarilor pentru data de 3.04.1997. Locul de desfășurare va fi la sediul societății, orele 10,00. Sînt invitate să participe persoanele fizice devenite posesoare ale certificatului de acționar, în urma subscrierii conform Legii 55/1995. AGA va avea următoarea ordine de zi: Raportul administratorului; Raportul cenzorilor; Discutarea și aprobarea bilanțului contabil și a contului de profit și pierdere aferent anului 1996; Alegerea administratorilor, cenzorilor, secretarului și stabilirea indemnizației acestora; Stabilirea bugetului de venituri și cheltuieli, și a programului de activitate pentru exercițiul următor; Aprobarea organigramei; Diverse. În caz de neîntrunire a cvorumului prevăzut în lege, a doua adunare este convocată în ziua de 4.04.1997, ora 10,00, în același loc și cu aceeași ordine de zi. Potrivit prevederilor legale, acționarii pot fi reprezentați la Adunarea Generală de persoane mandatate de acestea, din rîndul celorlalți acționari, prin procura specială.

■ Salonul de coafură cu sediul în Casa Modei, etaj I, anunță practicarea unor prețuri foarte accesibile, la toate serviciile de coafură, cosmetică, manichiură, pedichiură. (368097)

■ Sînteți bolnav, gras, obosit? Doriți într-adevăr să fiți sănătos? Sunați la 032/143607. (369375)

■ Ofer pașaport pentru schimb valutar (35 USD). Telefon 157169. (368386)

AGENDA OMULUI DE AFACERI

IG TRADE

distribuie

APĂ MINERALĂ BORSEC

Comenzi la telefon 032/272213

ROENTER Ltd.

Consulting managerial și de afaceri

- Asigurăm rapid:
  - înmatriculări societăți comerciale
  - înregistrări acte adiționale
  - obținem autorizație de funcționare pentru sedii firmă, birouri, depozite
- Elaborări contracte comerciale

Iași, Str. A. Panu nr. 13-15, mezanin Telefon 212335
zilnic 9.00-19.00 sîmbătă 9.00-14.00

SC MOLID

SISTEME DE ALARMĂ

DISPECERAT ȘI INTERVENȚIE

PLATA ÎN RATE

Iași, str. Sărăriei nr. 155,
tel./fax 032/214564, tel. 032/216671

ED & F MAN ZAHĂR

vinde

ZAHĂR saci - 50 kg

Roman, tel/fax 033/733532

ROCAMBOLE

Unic distribuitor BENCKISER

vă oferă:
- gama de detergenți DOSIA
- detergenți SOLE, CALINDA, LIP
- CILLIT, WC PICKER

Transport gratuit.
Tel. 032/217378

ROCAMBOLE

Societate de distribuție

- coniac Napoleon (4 sortimente)
- vodka Tsarkoff, Atheneum
- rom Havana Club
- vermut Barbieri

Produse de calitate însoțite de certificat LAREX
Transport gratuit
Tel. 032/217378

TOFAN GRUP

comercializează: • anvelope și camere auto
(produse de Danubiana și Victoria Florești)

Iași- Șos. Păcurari nr. 92 (în incinta Transmixt SA)
Tel. 032/154.343

LUCEAFĂRUL MOBILUX

produce

- mobilier serie și la comandă

Adaos comercial 0
Prețuri foarte avantajoase

Lețcani, Șoseaua Iași - Tg. Frumos
tel: 018/613573

IRSIDO

Reprezentanță ESSELTE

- ARTICOLE DE BIROU (bibliorafturi, caiete mecanice, suporți documente, clipboard-uri)
- instrumente de scris SCHNEIDER, PARKER, MICRO
- hîrtie calc, planșete desen, truse/tuș ROTRING
- rechizite școlare

Iași, Str. Toma Cozma nr. 7A (vis-a-vis de lic. Negruzzi)
tel./fax 032/144255

IMPORTATOR DIRECT

vinde en gros, la kg

ÎMBRĂCĂMINTE și ÎNCĂLȚĂMINTE în baloți sigilați, pe sortimente.

Depozit LEGUME-FRUCTE Scheia - Suceava
tel: 030/444986 (seara)

SC VIVI COM SRL

Vinde en-gros îmbrăcăminte second-hand
import Germania și America
la prețuri ce sfidează orice concurență.

Brăila Str. Golești nr. 39 Tel./fax 039/647350

CAMPIER SRL

vă oferă la prețuri de importator

- gresie porțelanată • gresie și faianță •
- adezivi Keracoll și CEMENKOL •
- accesorii pentru finisaje.

Str. Stejarului nr. 3 (în cadrul SC LEGUME FRUCTE SA)
Tel./fax 034/181821

ELYTIS DESIGN STUDIO

- reclame luminoase ▪ panouri publicitare
- bannere, inscripționări ▪ semne stradale
- amenajări interioare ▪ mobilier comercial
- acoperiri ușoare ▪ copertine, parasolare

Plata și în rate.

Șos. Păcurari 71, tel./fax 251360

TURISM

TOTEM TURISM

EXCURSII EXTERNE

Italia, Franța, SUA, Cipru, Austria, Grecia, Anglia, Spania, Israel

TRANSPORT INTERNAȚIONAL AUTOCAR EUROPA (inclusiv Italia)

TRANSPORT AERIAN - Agent AIR MOLDOVA INTERNAȚIONAL

eliberări bilete și rezervări pentru orice direcție cu plecări din Iași

CASA TINERETULUI IAȘI
tel. 032/213545

net

Compania de Turism NORD-EST TOURS

Transport aerian prin: KLM, Air Moldova International, DAC AIR, TAROM, BRITISH AIRWAYS, AIR FRANCE, SWISS AIR LUFTHANSA, MALEV, DELTA, OLYMPIC

Principalele destinații cu autocarul: Germania, Franța, Spania, Anglia, Belgia, Olanda, Suedia, Danemarca, Norvegia

Transport rutier prin: TOURING, EUROTIME, EUROLINES, EUROPABUS, DOUBLET

CASA MODEI (mezanin)
tel. 032/117596, 213450
fax 032/144577, 270415

SIMIAN

Excursii externe: Italia - Spania (Franța); Franța, Egipt, Thailanda, India, turul Europei II, Austria, Grecia, Norvegia, Tunisia, SUA

Excursii interne: traseu la solicitare

Transporturi internaționale - Europa (inclusiv Italia)

Iași, str. C. Negri bl. C2 (lîngă Biserica Bărboi)
tel./fax: 032/215393

OLIMP

Agenție de turism

1997

Vacanțe - Odihnă - Tratament
Orice destinație internă sau externă
Sezon estival 1997 - Grecia

IMPORTANT
Din acest an un nou sistem de vînzări!

Iași, str. Gavril Muzicescu nr. 6, bl. 7A, mezanin
(fundație, deasupra Universității Petre Andrei),Tel: 215524, 215529

OFERTA LOCURILOR DE MUNCĂ

Oficiul Forțelor de Muncă Iași

Locuri de muncă vacante:

1. IASITEX - 100 confecționere;
2. RATC - 50 controlori, 10 lăcătuși;
3. IASICONF - 100 confecționere;
4. PLUMBER - 6 instalatori;
5. MOBART - 6 tîmplari necalificați;
6. TERMOL - 10 ingineri M.T., 10 ingineri I.C., 10 economiști, 10 absolvenți liceu economic;
7. SIGUAS - 15 dulgheri;
8. AVATTI - 5 zidari;
9. IASICON - 10 zidari, 5 fierari betoniști;
10. CASA - 5 zugravi, 5 mozaicari, 5 fierari betoniști, 5 zidari;
11. DIRECȚIA DE POȘTĂ - 2 șoferi-cat. B, C, E, un inginer CCIA, 1 referent financiar;
12. GEVAȘ - 1 agent comercial;
13. METALO-CHIMICE - 1 motopompist, 1 instalator sanitar;
14. BURGEOIS (C. Negri 62) - 3 vînzătoare;
15. CERAMICA - 80 lăcătuși mec.-electromec.;
16. DOSOFTEI - 1 inginer șef complex, 1 retușor, 1 culegător necalificat, 2 ajutor bucătar;
17. MULTITRADE - 3 sudori, 10 lăcătuși conf. metalice, 1 vopsitor pistol, 3 chimiști rășini poliesterice;
18. MODAN LUX - 5 confecționere;
19. NIELA CON - 4 confecționere;

Pentru relații, vă rugăm să vă adresați la Oficiul Forțelor de Muncă Iași (str. 9 Mai nr. 16).

Oficiul Forțelor de Muncă Pașcani

Locuri de muncă vacante:

1. S.C. DOMTOUR-TRANSTIR S.R.L. - 24 muncitori necalificați, 25 tîmplari, 4 șoferi categ. C, D, E, 4 operatoare calcul, 2 ingineri electroniști, 1 economist plan export, 1 economist finanțe. Relații la telefon 763555; 761434; 761111;
2. S.C. ADEMS S.R.L. Pașcani - 2 ingineri prelucrare lemn, 2 ingineri mecanici, 5 tîmplari, 3 ingineri electroniști, 3 conducători auto profesioniști, categ. A, B, C, 2 sudori electric-autogen, 1 zidar, 1 vopsitor. **Relații la telefon 761758, 761468.**

PUBLICITATE, UTILITARE

■ Caut bătrîn(ă) pentru îngrijire sau ajutor financiar, în schimbul unui contract apartament. Ofer seriozitate maximă. Scrieti la OP 11 CP 2406, Iasi 6600, pentru Irina Popescu. (368108)

■ Caut femeie pentru menaj. Telefon 119434. (368307)

■ Scoala de soferi "Automobilistul", str. Păcurari nr. 45, telefon 032/113630, face înscrieri pentru organizarea de serii de scolarizare la următoarele preturi: categ. A = 218.500 lei; categ. B = 465.000 lei. Benzina si cursurile teoretice sînt incluse în taxa de scolarizare. (368488)

■ Se informează actionarii S.C. ASBEER S.A. Iasi, referitor la Adunarea Generală convocată pentru 27 martie a.c., că la punctul 10 "diverse", din ordinea de zi, se va discuta si modificarea componentei Consiliului de Administratie. (368486)

■ Se convoacă Adunarea Generală a Actionarilor a S.C. IASICON S.A. Iasi, pentru data de 5.04.1997, ora 10,00, care va avea loc în Amfiteatrul 04R, corp R1, Facultatea de Construcții Iasi, str. Splai Bahlui stîng nr. 43, cu următoarea ordine de zi: 1. Raportul administratorilor; 2. Raportul cenzorilor; 3. Bilantul si contul de profit si pierderi pe anul 1996; 4. Aprobarea fondului de rezervă pe anul 1996; 5. Repartizarea profitului net pe anul 1996; 6. Modificări la statutul si contractul societătii. Modificare de capital social; 7. Bugetul de venituri si cheltuieli pe anul 1997. Planul de investitii pe anul 1997; 8. Alegerea comisiei de cenzori si a cenzorilor supleanti, pentru perioada următoare; 9. Diverse. Dacă prezenta actionarilor nu va fi statutară, Adunarea Generală ordinară a Actionarilor va avea loc pe data de 12 aprilie 1997, în acelasi loc, la aceeasi oră si cu aceeasi ordine de zi. Actionarii vor prezenta buletinul de identitate sau legitimatia de serviciu vizată la zi. Delegatii actionarilor care nu pot participa la adunare vor avea procurile întocmite prin notariat sau vizate de Consiliul de Administratie al S.C. IASICON S.A. Iasi. (368473)

■ RATR - Fabrica de Tigarete Iasi anunță depunerea cererii pentru obținerea acordului de mediu pentru obiectivul de investitie - Hală de fabricatie tigarete si depozit tigări. Documentatia poate fi consultată la Agentia de Protectie a Mediului Iasi, str. Theodor Văscăuteanu nr. 10A sau la sediul unitătii, Sos. Natională nr. 1. Eventualele observatii privind amplasamentul investitiei si oportunitatea acesteia se vor transmite la Agentia de Protectie a Mediului Iasi, str. Th. Văscăuteanu nr. 10A, în termen de 30 de zile de la data publicarii anuntului.

■ În completarea convocării Adunării Generale a Actionarilor a CC MOLDOCONSTRUCT SA Iasi, publicată în perioada 13-19.03.1997, Consiliul de Administratie anunță actionarii că a doua Adunare Generală a Actionarilor va avea loc la data de 04.04.1997, dacă prima adunare convocată pentru data de 28.03.1997 nu va avea loc. (368541)

■ SC AUTO SERV R.C. SRL - Scoala conducători auto, categoria B

■ cu sediul în str. N. Iorga nr. 46 (Căminul Moldoconstruct, lîngă Hotel CONEST) primeste înscrieri pentru seria 24.03.1997. Relatii suplimentare la telefon 110306. (368546)

■ Murărasu Romică, cu domiciliul necunoscut, este citat de Judecătoria Iasi pe data de 4.04.1997, dosar 14037/1994. (368566)

■ Societate doreste reprezentante în judetele Iasi si Vaslui, pentru dezvoltarea unei activităti de divertisment. Investitie necesară - 15 milioane lei. Profit lunar însemnat. Risc nul. Telefon/fax 01/2210104; 01/2210212.

ȘCOALA DE ȘOFERI "DACIA 2000"

Pregătim candidati pentru obtinerea permisului categ. B, cu benzina scolii, pret 590.000 lei. Gratuit asigurăm pregătire suplimentară pentru cunoasterea legislatiei rutiere. Telefon 125177. (368704)

■ S.C. SEDCOM LIBRIS S.A. Iasi convoacă Adunarea Generală ordinară a Actionarilor, în ziua de 5 aprilie 1997, ora 15,00, în sala de sedinte a Casei Cărtii, etajul 2. Ordinea de zi: 1. Raportul administratorilor și al cenzorilor privind activitatea economico-financiară pe anul 1996; 2. Aprobarea bilantului contabil, a contului de profit si pierderi, și repartizarea profitului pe anul 1996; 3. Aprobarea bugetului de venituri și cheltuieli pe anul 1997; 4. Modificarea statutului și contractului societătii, în conformitate cu prevederile OG nr. 5/1997; 5. Diverse. Notă: - actionarii care nu pot participa din motive obiective sînt rugati să depună la Consiliul de Administratie mandate de reprezentare, pînă la data de 3.04.1997; - materialele pentru Adunarea Generală vor putea fi consultate la sediul societătii, începînd cu data de 31.03.1997; - în situatia în care nu se întruneste cvorumul statuar la prima convocare, Adunarea Generală va avea loc în ziua de 12.04.1997, ora 15,00, cu aceeași ordine de zi.

■ SC TRANSCOM SA convoacă Adunarea Generală a Actionarilor privind analiza activitătii si aprobarea bilantului pe anul 1996, în ziua de 26 martie 1997, orele 12:00, la sediul societătii. (368321)

■ Domnul Anechitei Gheorghe este chemat la Judecătoria Iasi, în proces de divort cu Anechitei Elena, pentru termenul din 9 aprilie 1997, dosar - iunie nr. 18578/1995. (369399)

■ Ofer pasapoarte pentru schimb valutar. Telefon 161211. (368274)

■ S.C.S. BUSUIANU GHEO anunță depunerea cererii pentru emiterea acordului de mediu (autorizatiei de mediu) pentru obiectivul - Baza de agrement Ciric II, avînd ca obiect de activitate, alimentatie publică si agrement în cadrul Bazei sportive Nicolina-Ciric, amplasat în Ciric II. Documentatia tehnică poate fi consultată la sediul firmei din Iasi, str. Împăcării nr. 25, telefon 168883, Iasi, sau la sediul Agentiei de Protectie a Mediului Iasi, str. Th. Văscăuteanu nr. 10. Eventualele observatii ale publicului referitoare la activitatea si amplasamentul obiectivului se vor transmite în scris la Agentia de Protectie a Mediului Iasi, str. Th. Văscăuteanu nr. 10, în termen de maximum 30 de zile de la publicarea acestui anunt în ziar. (368500)

Decese

✝ Fiica - Olga, nepotii și rudele apropiate anunță încetarea din viată a celei care a fost o bună mamă si bunică - MARIA DARABAN. Înhumarea va avea loc vineri, 21 martie 1997, orele 12.00, la Cimitirul "Sfîntul Vasile". Nu te vom uita niciodată. Dumnezeu să te ierte! (368577)

✝ Cu adîncă tristete, nepotii - Sorin și Ionut - anunță încetarea din viată a scumpului și iubitului bunic GH. JAN CONTU, din comuna Rediu - jud. Iasi. Nu te vom uita niciodată. (368532)

✝ Cu adîncă durere în suflet, familia Ioan și Gica Tudor anunță moartea fulgerătoare a nepretuitului tată și socru - GH. JAN CONTU, din comuna Rediu - jud. Iasi. Nu te vom uita niciodată. (368532)

✝ Nepotii - Alina și Lică - anunță încetarea din viată a scumpului lor bunic GH. JAN CONTU, din comuna Rediu - jud. Iasi. Regrete eterne. (368532)

✝ Cu nemărginită și profundă durere, familiile Vitelaru, Stancu, Gâlcă și Ropotă anunță disparitia celui care a fost un sot, tată, socru și bunic cu totul și cu totul de exceptie - GHEORGHE VIȚELARU. Pentru dragostea arătată tuturor, ne rugăm bunului Dumnezeu să te conducă pe drumul pe care bunătatea ta îl merită și dragostea noastră ti-l doreste. Regretăm că ai plecat dintre noi. Corpul neînsufletit este depus în capela Cimitirului "Eternitate". Înmormîntarea și slujba religioasă cuvenită celor plecati dintre noi vor avea loc vineri, 21 martie 1997, orele 12.00, la biserica Cimitirului "Eternitate". (368521)

✝ Familiile Cristian Zugravu și Agripina Boingeanu (Pina) anunță încetarea din viată, după o lungă și grea suferintă, a celei care a fost ELENA ARIATNA ZUGRAVU. Înmormîntarea și slujba religioasă vor avea loc sîmbătă, 22 martie 1997, orele 13.00, la Cimitirul "Eternitate".

Condoleanțe

✝ Colectivul serviciului "Plan-Organizare" a S.C. NICOLINA S.A. transmite sincere condoleante colegului ec. Dan Rotaru și este alături, în aceste momente grele, pricinuite de decesul tatălui. (368528)

✝ Salariatii Compartimentului "Cercetare" sînt alături de directorul general al S.C. TOMIRIS S.A. - ing. Constantin Ropotă - și-i transmit sincere condoleante pentru pierderea suferită. (368497)

✝ Colectivul Atelierului "Electric-Bobinaj" de la CERAMICA Iasi transmite sincere condoleante colegei Aurora Negrutu, la decesul mamei. Dumnezeu să o odihnească în pace! (368706)

✝ Familia Ilie Neamtu transmite sincere condoleante și este alături de colega Aurora Negrutu, la decesul mamei. (368706)

✝ Familiile Ion și Vasile Pavel sînt alături de dl ing. Mihai Lăcătusu, la marea durere pricinuită de decesul mamei, și transmit familiei întreaga compasiune și sincere condoleante. Dumnezeu s-o odihnească în pace! (368707)

✝ Colectivul de salariati al Directiei Sanitare Veterinare Iasi, cu nespusă durere, regretă trecerea în nefiintă a ing. ELENA ZUGRAVU, al cărei suflet deschis și curat nu poate fi uitat niciodată. Sincere condoleante familiei îndoliate. Dumnezeu să o ierte și să odihnească sufletul său bun în pace! (368552)

✝ Colectivul serviciului C.T.A.C. - Laboratoare - de la S.C. TOMIRIS S.A. Iasi este alături de familia directorului general, ing. Constantin Ropotă, la marea durere pricinuită de decesul tatălui. Sincere condoleante. (368708)

✝ Colectivul sectiei "Finisaj" de la S.C. TOMIRIS S.A. este alături de familia directorului general, ing. Constantin Ropotă, la marea durere pricinuită de pierderea tatălui. Sincere condoleante. (368708)

✝ Familia Ioan Nicolae este alături de doamna Maria Cozma, la marea durere pricinuită de decesul sotului. Sincere condoleante și Dumnezeu să-l odihnească în pace! (368555)

✝ Serviciul "Programare" - Of. Calcul al R.A. CITADIN Iasi - este alături de domnul director general adjunct, ing. Neculai Gâlcă, la durerea pricinuită prin decesul socrului. Dumnezeu să-l odihnească în pace! Sincere condoleante. (368709)

✝ Colectivul Dispensarului policlinic CFR transmite sincere condoleante doamnei doctor Rodica Tvigun, pentru pierderea suferită. (368560)

✝ Olimpia și Constantin Bazgan sînt alături de vechea lor prietenă - Mariana Tudose, în aceste momente de grea încercare, provocate de trecerea în eternitate a distinsului ei sot - prof. univ. dr IORDACHE TUDOSE. Sincere condoleante întregii familii îndoliate. (368563)

✝ Familia Constantin și Elena Axinte transmite sincere condoleante dnei Georgeta Gîlcă - director economic al Primăriei municipiului Iasi -, pentru pierderea suferită prin decesul tatălui. (368565)

✝ Familia dr Asiei, din str. Păcurari, transmite sincere condoleante dnei învătătoare Camelia Mîrza, pentru greaua pierdere suferită. Dumnezeu să-l odihnească în pace pe cel trecut în lumea umbrelor. (368570)

✝ Conducerea Primăriei municipiului Iasi și functionarii serviciilor publice transmit doamnei ec. Georgeta Gâlcă sincere condoleante pentru pierderea suferită prin decesul tatălui. Dumnezeu să-l ierte!

✝ Colegii din cadrul S.C. CONEST S.A. - filiala nr. 2 Iasi - sînt alături de dl inginer Mihai Lăcătusu, la durerea pricinuită de decesul mamei. Sincere condoleante. Dumnezeu s-o odihnească în pace! (368715)

✝ Colectivul sectiei de Balneofizioterapie (Spitalul clinic "Sf. Maria") este alături de dr Elena Donisă, la pierderea suferită. Sincere condoleante. (368716)

✝ Colectivul serviciului "Productie" din cadrul R.A. CITADIN Iasi este alături de dl director general adjunct, ing. Neculai Gâlcă, la durerea pricinuită de decesul socrului, și transmite sincere condoleante familiei îndoliate. (368713)

✝ Comandamentul de Protectie Civilă din cadrul R.A. CITADIN Iasi transmite sincere condoleante familiei ing. Neculai Gâlcă, pentru pierderea suferită. (368713)

✝ Colectivul Biroului Tehnic din cadrul R.A. CITADIN transmite sincere condoleante familiei ing. Neculai Gâlcă, pentru pierderea suferită. (368713)

✝ Colectivul de telefoniste din SVSOPE Iasi este alături de colega Margareta Flociuc, la marea durere pricinuită de pierderea celei mai dragi fiinte - mama -, și-i transmite sincere condoleante. (368320)

✝ Sincere condoleante lui Bogdan și Ovidiu Popa, la marea durere pricinuită de decesul bunicii, din partea băietilor din scară. Dumnezeu s-o ierte! (368398)

✝ Profund afectati de decesul fostei noastre vecine - dna ANA POPA, sîntem alături de familia Camelia și Gruia Popa, la decesul mamei, și exprimăm întreaga noastră compasiune și transmitem condoleante din partea vecinilor de la bl. H3, sc. B. Dumnezeu s-o ierte! (369398)

✝ Sincere condoleante dlui prof. Mihail Robu. Colegii de la Catedra de Limba și literatura română a Liceului "D. Cantemir". (399496)

✝ Colectivul sectiei "Sculărie" - formatia Predoae - este alături de colega Florentina Ambrose, în aceste momente grele, pricinuite de trecerea în nefiintă a tatălui, și-i transmite sincere condoleante. (369492).

Comemorări

✝ Familia îndoliată anunță, și pe această cale, că pe 27 martie 1997, se împlineste un an de cînd dragul ei CODRIN RADU OANCEA, 23 ani, student, a plecat în eternitate. Comemorarea va avea loc sîmbătă, 22 martie a.c., orele 11.00, la cavoul familiei, din Cimitirul "Eternitate" (sau Biserica "Buna-Vestire", în caz de ploaie). Dumnezeu să-l ierte și să-l odihnească în pace! (368180)

✝ Cu mare durere în suflet, familia Melania Feodor și copiii anunță că sîmbătă, 22 martie 1997, se împlinesc 40 zile de cînd a trecut în eternitate cel care a fost IACOB IVANOV (fost chelner la ICSAP Suceava). Slujba de pomenire va avea loc la Biserica "Sf. Nicolae" (lipovenească) din municipiul Suceava, str. Universitătii. Dumnezeu să-l odihnească în pace! (1010335)

✝ S-a scurs un an de cînd nu mai este printre noi dragul nostru CONSTANTIN MAFTEI. Nici o primăvară nu mai are frumusete și căldură, fără sufletul lui bun. Dumnezeu să-l ierte și să-l odihnească în pace! Mărioara - sotie, Camelia și Adina - fiice, Andreea-Cleopatra și Puiu - nepoti. (368582)

✝ Au trecut 3 ani de cînd a plecat dintre noi, pe 21 martie 1994, mult prea devreme, la 34 ani, CONSTANTIN IANOVICI. Te vom păstra în gîndurile și sufletele noastre și ne va fi vesnic dor de tine, Costel! Dumnezeu să te odihnească în liniste și pace! Sotia, copiii, părintii, surorile, cumnatii și nepotii. (369497)

✝ Cu multă durere și tristete, familia și prietenii anunță trecerea a 40 zile de la disparitia fulgerătoare a celei care a fost dr MARIA EMILIA ENESCU (Mioara). Comemorarea va avea loc sîmbătă, 22 martie 1997, orele 13.00, la Cimitirul "Eternitate".

Mulțumiri

■ Familia Chidovăt multumeste, din suflet, prof. dr Stratan, prof. dr Niculescu, prof. dr Stanciu, dr Grigoras, dr Isloi, dr Burlacu, precum și întregului personal medical de la Clinica Reanimare intensivă de la Spitalul "Sf. Spiridon", acestor oameni minunati, care luptă, în fiecare secundă, pentru salvarea unei vieti și care au fost alături de ea, în momentele grele prin care a trecut. (368591)

■ Familia Chidovăt multumeste, din toată inima, familia prof. dr Emil Stratan, care a luptat alături de ea, zi de zi. (368591)

■ Familia Chidovăt multumeste, din suflet, tuturor celor care, prin gînduri, flori, telegrame, prezentă, au fost alături de ea, la incredibila și irecuperabila pierdere a celui care a fost VASILE NECULAI CHIDOVĂT. (368591)

AGENDA AUTO

Castrol
dealer autorizat
INFOTEC SRL
luni - vineri 9,00 - 18,00
sîmbătă 9,00 - 14,00
Str. Împăcării nr. 35, bl. 919
☎ 221405, 126816
MICHELIN
DUNLOP
BOSCH
SIX SRL
- vopsele STANDOX
luni - vineri 9,00 - 18,00
sîmbătă 9,00 - 12,00
Străpungere Stefan cel Mare nr. 3
☎ 117557

BOSCH
MONROE amortizoare
RUEDAS SRL
luni-vineri 8,00 - 20,00
sîmbătă 8,00 - 16,00
duminică 9,00 - 14,00
Str. Armeană nr. 5, tel. 112239

TOFAN GRUP
luni - vineri 8,00 - 16,00
Sos. Păcurari nr. 92
în incinta TRANSMIXT SA
(AUTOBAZA 2)
☎ 032/154.343

AUTO RICAMBI
auto ricambi
● Importator piese auto
luni - vineri 9,00 - 18,00
sîmbătă 9,00 - 14,00
☎ 225151 (magazin) Piata CUG
☎ /FAX 232856 (birouri)

SERVICE MOARA DE FOC
MOLDOVA TRICOTAJE
• Mecanică, tinichigerie, vopsitorie, vulcanizare
Program 9,00 - 16,00
str. Moara de Foc nr. 29 ☎117016

PARBRIZE
A.G.E.R. SERVICE
AUTO GLASS EXPRES ROMANIA SERVICE
• Geamuri import vest pentru toate tipurile de autovehicule (si en gros)
• Asigurăm si montaj, cu set de solutii originale
Str. N. Gane nr. 15 ☎/FAX 210351

AUTOSHOP
luni - vineri 8,00 - 22,00
sîmbătă 8,00 - 18,00
Str. Nicolina nr. 33
(rond vechi CUG)
☎221849; FAX 222403

BRAS srl
luni-sîmbătă 8.00-20.00
duminică 8.00-13.00
Str. Silvestru nr. 4
☎/fax 214.910

S.C. **INTER** expres S.R.L.
• Piese de schimb, anvelope, acumulatori, accesorii
Program 8,00 - 18,00
Str. Socola nr. 18 (lîngă Cotnari)
☎ /FAX 230278

BERTO IMPEX SRL
COMUNICATII ȘI SISTEME DE SECURITATE
DISTRIBUITOR ZONAL
•Alarme auto ENFORCER - SUA
Hotel Traian, cam. 402/412
☎ FAX 211114

AMRS SRL
• Amortizoare **SACHS**
Ford
luni - vineri 8,00 - 18,00
sîmbătă 8,00-12,00
Str. Păcurari nr. 78
☎ 032/214150

☎ TELEFOANE UTILE: FARMACII

1. FARMACIA A.T.I.- PULS
Soseaua Natională 164, bl. D (Podu Ros)
zilnic : 8.00 - 20.00
sîmbăta :9.00 - 18.00
duminica : 9.00 - 18.00
☎ **233.242, 233.223**

2. FARMACIA SF. LAZĂR -
zilnic : 8.00 - 20.00
sîmbăta : 8.00 - 14.00
duminica : 8.00 - 14.00
☎ **230.153**

3. NOREX PHARM
Str. Grigore Ureche nr. 1
(Centrul Civic, lîngă Tribunal)
zilnic: 8.00 - 20.00
sîmbăta: 9.00 - 18.30
duminica: 9.00 - 13.00
☎ **216.382**

4. FARMACIA GHIȚUN -
Cuza Vodă 27
zilnic : 7.00 - 20.30
sîmbăta : 8.00 - 15.00
☎ **147.077, 231.876**

5. SALVIA
Cuza Vodă 1
zilnic : 7.30 - 20.30
duminică : 8.30 - 14.00
☎ **210.340**

6. SEMIS -
Străpungere Silvestru nr.7
zilnic : 8.00 - 20.00
duminica: 9.00 - 17.00
☎ **210.542**

7. REMEDIA -
Str. Gării 30
zilnic : 7.30 - 20.00
sîmbăta : 8.00 - 14.00
duminica : 8.00 - 14.00
☎ **146.325**

8. FARMACIA 4
Bd. Ștefan cel Mare nr. 3
zilnic : 7.30 - 19.30
sîmbăta : 8.30 - 13.30
☎ **142.020**

9. BEST FLORA
Str. Vasile Lupu 108
zilnic: 8.00 - 20.00
duminica: 8.00 - 14.00
☎ **271.962**

10. FARMACON
Str. Gavril Muzicescu
(lîngă Palatul Telefoanelor)
zilnic: 8.00 - 21.00
sîmbăta: 8.00 - 16.00
duminica: 8.00 - 14.00
☎ **213.050**

11. LIMA FARM
Bulevard Tudor Vladimirescu 306
zilnic: 7.30 - 19.00
sîmbăta: 8.00 - 13.00
duminica: 10.00 - 12.00
☎ **114.453**

12. FARMACIA NR. 1 Iași
B-dul Dacia nr. 32
zilnic: 8.00 - 16.00
sîmbăta: închis
☎ **153.498**

13. FARMACIA NR. 2 Iași
Piata Unirii nr. 3
zilnic: 7.00 - 20.00 - 7.00
sîmbăta: program permanent
duminica: program permanent
Farmacie cu gardă
☎ **116.029**

14. FARMACIA NR. 7 Iași
Socola nr. 9, bloc E.1
zilnic: 7.00 - 20.00
sîmbăta: 8.00 - 14.00
☎ **132.293**

15. FARMACIA NR. 9 Iași
Sălciilor, bloc 828 Nicolina II
zilnic: 7.00 - 20.00
sîmbăta: 8.00 - 14.00
☎ **122.782**

16. FARMACIA NR. 11 Iași
Vasile Lupu 160, bloc G.3
zilnic: 10.00 - 18.00
sîmbăta: închis
☎ **175.457**

17. FARMACIA NR. 15 Iași
B-dul Independentei nr.23
zilnic: 7.00 - 20.00
sîmbăta: închis
☎ **116.408**

18. FARMACIA NR. 50 Iași
Vasile Lupu 8, bloc D.3
zilnic: 7.00 - 20.00
sîmbăta: 8.00 - 14.00
☎ **172.867**

19. FARMACIA NR. 86 Iași
Str. Măgurii nr. 4, Nicolina II
zilnic: 7.00 - 20.00
sîmbăta: 8.00 - 14.00
☎ **122.459**

20. UNITATEA TEHNICO-MEDICALĂ Iași
Sălciilor, bloc 828, Nicolina II
zilnic: 8.00 - 16.00
sîmbăta: închis
☎ **124.646**

21. ALSOC - FARMAVITA
Sf. Andrei nr. 4
(lîngă Biserica Sf. Andrei)
zilnic: 9.00-19.00
sîmbăta: 9.00-14.00
duminica: 9.00-14.00
☎ **112043**

22. FARMACIA FRUMUSEȚE FARMEC
Păcurari, bl. 540
zilnic : 8.00 - 19.00
sîmbăta : 8.00 - 15.00
☎ **163.615**

23. EUROPHARM HOLDING
Cerna 1 (Mircea cel Bătrîn)
zilnic : 8.00 - 20.00
sîmbăta : 8.00 - 14.00
duminică: 8.00 -14.00
☎ **224.109**

24. ANDA FARM
Sos. Păcurari, bl. 474
zilnic : 8.00 - 20.00
sîmbăta : 8.00 - 16.00
duminică : 9.00 - 13.00
☎ **252.254**

25. SANOFARM
Aleea Sadoveanu 4A
zilnic : 8.00 - 17.00
sîmbăta : 8.00 - 12.00
☎ **147.162**

26. ALDAMED - TEHNICĂ MEDICALĂ
V. Alecsandrii 1
zilnic : 8.00 - 19.00
sîmbăta : 8.00 - 15.00
☎ **215.500**

27. BABY FARM
V. Lupu 70-74
zilnic : 8.00 - 20.00
duminică: închis
☎ **271.357**

28. TEOFARM
Tutora 2
zilnic : 8.00 - 20.00
duminică: închis
☎ **231.118**

TELEFOANE UTILE
CABINETE ȘI FARMACII VETERINARE AUTORIZATE

1. CABINET VETERINAR SALVANIM
Str. Uzinei nr. 32
zilnic: 10.00 - 13.00; 15.00 - 18.00
sîmbătă, duminică: 10.00 - 13.00
☎ **032/212184**

2. FARMACIA VETERINARĂ BIOVET
Strada Primăverii, nr. 23 (lîngă Policlinica Industrială)
Program:
zilnic: 9.30 - 17.30
sîmbătă: 9.30 - 13
duminică: închis
☎**032/233414**

3. CABINET VETERINAR INTERSERVICE VET
S.C. Interservice Vet
Strada Sf. Atanasie, Nr. 12
zilnic :10.00 - 13.00, 16.00 - 20.00
sîmbăta : 10.00 - 13.00
duminica : 10.00 - 13.00
☎ **032/217111**

4. ASOCIATIA CHINOLOGICĂ A MUNICIPIULUI IAȘI
(singura recunoscută de A.CH.R. și F.C.I)
Strada Sf. Atanasie, Nr. 12
Relatii la toate cabinetele veterinare particulare autorizate sau la telefon:
☎**032/217111**

5. CABINET ȘI FARMACIE VETERINARĂ
S.C. UNIVET SRL
Strada Ion Creangă, nr 15 (lîngă Alimentara Triumf)
Program
zilnic : 9.00 - 13.00, 15.00 - 20.00
sîmbăta : 10.00 - 13.30
duminica : 10.00 - 13.30
☎ **032/176647**

6. FARMACII VETERINARE INTERSERVICE VET
S.C. Interservice Vet
Strada Arcu, Nr. 33
zilnic : 9.00 - 17.00
sîmbăta : 9.00 - 13.00
duminica : închis
Piața Chirilă
zilnic : 9.00 - 17.00
sîmbăta : 9.00 - 13.00
duminica : închis

7. CABINET VETERINAR ANIMAVET
Str. Aleea Oltea Doamna nr. 4
(În spatele Bisericii Catolice din Nicolina)
zilnic: 10.00 - 13.00; 16.00 - 19.00
sîmbătă, duminică: 10.00 - 13.00
☎ **032/220028**

☎ TELEFOANE UTILE

☎ SALVARE: 961
☎ POMPIERI: 981
Pașcani: 981, 761774
☎ POLITIE:
Inspectoratul Judetean Centrala 140720; Dispecerat 146666; Municipiu Centrala 140020 Dispecerat 146840/955 Ofiter de serviciu 146850; Serviciul Circulație - 140070.
☎ SERVICII MEDICALE MOBILE CORPO-SAN (asistență medicală non-stop de urgență la domiciliu): 113130
☎ PROTECȚIA MUNCII.: 116139
☎ ASOCIATIA ROMÂNĂ ANTI-SIDA, HOTLINE SIDA: 210024
☎ AGENTIA C.F.R.: 147673
☎ INFORMATII GARĂ: 146333
☎ AUTOGARĂ: 146587
☎ TAXICOM, dispecerat: 953, 146593
☎ GO-TAXI, dispecerat: 222060
☎ TAXI ROMARIS, dispecerat: 215555, 222222
☎ TAXI LYON TRANZ, dispecerat: 214214
☎ AGENTIA TAROM: 115239
☎ INFORMATII AEROPORT: 174058:271590
☎ STATII PECO: Bas Ceaus - 176865; Aurel Vlaicu - 175872; Bucium - 132891; Crisan - 112182; Păcurari - 164142; Sărărie - 147480.
☎ A.C.R. - informații utile: 112345, 130177.
☎ DISPECERATE: R.A. Gaz-Metan - 928; 141737; R.A. Apă-Canal - 214271 (centrala - 215410); Renel - 147070, deranjamente - 929; Termoficare - 141956; R.A. Locuința - 112434; Telefoane - Deranjamente - 921;
☎ GARDA FINANCIARĂ: 114065, 12427.
☎ ADMINISTRAȚIA FINANCIARĂ: 143030
☎ TRIBUNAL: 146300
☎ PROCURATURĂ: 212566
☎ CAMERA DE COMERT: 117757
☎ CENTRUL MILITAR JUDETEAN: 146370
☎ STATUL MAJOR JUDETEAN DE APĂRARE CIVILĂ: 214470
☎ HOTELURI: Moldova - 142225; Traian - 143330; Unirea - 142110; Continental - 114320; Sport - 232800; Orizont - 112700
☎ POLICLINICA CU PLATĂ: triaj informații - 117244
☎ OFICIUL JUDEȚEAN PENTRU PROTECTIA CONSUMATORILOR: 145392.
☎ AGENȚIA DE PROTECȚIA MEDIULUI: 214357
☎ LABORATOR ANALIZE "PRO FAMILIA": 230431
☎ FUNDAȚIA PENTRU PROTECȚIA ANIMALELOR "SALVANIM" - anunțuri pierderi/găsiri animale: 212184
☎ Vama Nicolina - 142817
☎ Punct vamal Of. Postal 13 - 113093
☎ Directia Regională Vamală Iasi - 127779; 130154

CARNETUL ZILEI

VREMEA

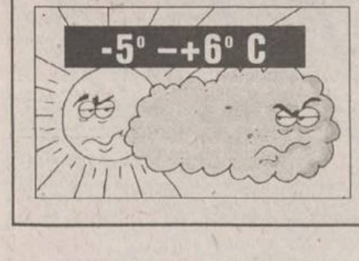

■ Vremea se va încălzi usor. Cerul va fi variabil, iar, cu totul izolat, se vor semnala ninsori slabe, la începutul intervalului, în nordul judetului. Vîntul va sufla slab la moderat, la început din sud, apoi se va roti din N-V. Local, dimineata, se va semnala ceată, cu depunere de chiciură. Temperatura aerului va înregistra valori minime cuprinse între -5° și -2° C, iar maxime între 0° și 6° C. **(Ion Sabin ISTRATE - Centrul de Prevedere a Vremii Bacău)**

TEATRUL NAȚIONAL "VASILE ALECSANDRI"

■ Teatrul National "Vasile Alecsandri" prezintă, astăzi, la orele 18.30, spectacolul cu piesa **"Cabala bigotilor"**, de **Mihail Bulgakov**. Regia Horea Popescu.

HOROSCOP

BERBEC
(21 mart. - 20 apr.):

👎 Oalele sparte se spart toate în capul dvs., însă asa e cînd vă băgati nasul unde nu vă fierbe oala. Nu e pentru prima dată cînd curiozitatea dvs. e indiscretă.

TAUR
(21 apr. - 20 mai):

👍 Aplauzele vă stimulează dar ar trebui să păstrati o măsură, să nu săriti peste cal. Cu coada ochiului mai priviti si la galerie, în loji mai găsesti si snobi.

GEMENI
(21 mai - 21 iun.):

✋ Ezitati între două propuneri, la fel de tentante, dar starea de nehotărîre persistă. Cînd sînteti pe punctul de a decide, cealaltă sirenă vă cîntă la ureche.

RAC
(22 iun. - 22 iul.):

✋ Toată lumea trage de dvs, în toate părtile încît ati început să vă neglijati familia. Făceti-vă timp atît pentru ea, cît si pentru dvs., o meritati din plin.

LEU
(23 iul. - 22 aug.):

✋ Entuziasmul de început s-a mai stins, este adevărat că nu v-ati asteptat să găsiti o astfel de debandadă. Numai ca să faceti ordine vă trebuie cîteva zile.

FECIOARĂ
(23 aug. - 22 sept.):

👍 Perspectiva unei promovări vă ambitionează, însă mai aveti unele scăpări de amănunt. Concentrati-vă si asupra aspectelor mărginașe, de unde poate veni un neajuns.

BALANȚĂ
(23 sept. - 22 oct.):

✋ Interventia dvs. e salutară, cînd nimeni nu stie încotro s-o apuce din cauza panicii. Nu vă lăsati purtat(ă) de valul general, păstrati-vă sîngele rece.

SCORPION
(23 oct. - 21 nov.):

✋ Combinatiile nu merg la infinit, încercati să simplificati problemele si să le priviti global. Dacă vă pierdeti în amănunte nu o mai scoateti la capăt.

SĂGETĂTOR
(22 nov. - 21 dec.):

🤞 Lăsati la o parte orgoliul, dacă aveti dreptate, aceasta se va dovedi în timp. Negocierile vor fi plictisitoare, si încîlcite, însă avantajoase.

CAPRICORN
(22 dec. - 19 ian.):

✋ Nu catadicsiti să răspundeti la tot felul de provocări fără importantă. Inamicii se bucură de apatia dvs., dar nu stiu ce fel de surpriză le pregătiti.

VĂRSĂTOR
(20 ian. - 18 febr.):

👎 Proiectele dvs. s-au prăbusit ca un castel de nisip, dar nu e nimeni vinovat de asta. Dacă nu veti face ordine în viata dvs. veti avea parte si de alte neajunsuri.

PEȘTI
(19 febr. - 20 mart.):

👍 Strategia dvs. a început să dea primele roade, dar greul începe de aici înainte. Dacă veti întretine corect toate relatiile nu e exclus să reusiti în curînd.

LEGENDA:

👎 - *vă paște ghinionul;*
✋ - *prudența e mama înțelepciunii;*
👍 - *n-aveți nimic de pierdut;*
🤞 - *șansa vă surîde*

CALENDARUL CREȘTIN - ORTODOX

✝ Cv. Iacob Mărturisitorul;
sf. Toma și Serapion

CALENDARUL CATOLIC

Sf. Clementa, călug.

SOLUȚIA INTEGRAMEI DIN NUMĂRUL PRECEDENT

C; S; P; A; U; POLITICIENI; NEMILOASA; STAB; DR; T; D; IFOSE; C; SE; INALT; FATAL; G; URCUSURI; METRI; MA; AC; NOIAN; TACT; STI; TACALIE.

FARMACII ȘI SPITALE DE GARDĂ

Farmacia nr. 2, Piata Unirii
(tel. 116029).

Spitalul "Sf. Spiridon" (tel. 142730): Clinica a III-a Medicală; **Spitalul de Urgență** (tel. 140690); **Maternitatea "Cuza Vodă"** (tel. 143320).

INTEGRAMA ZILEI

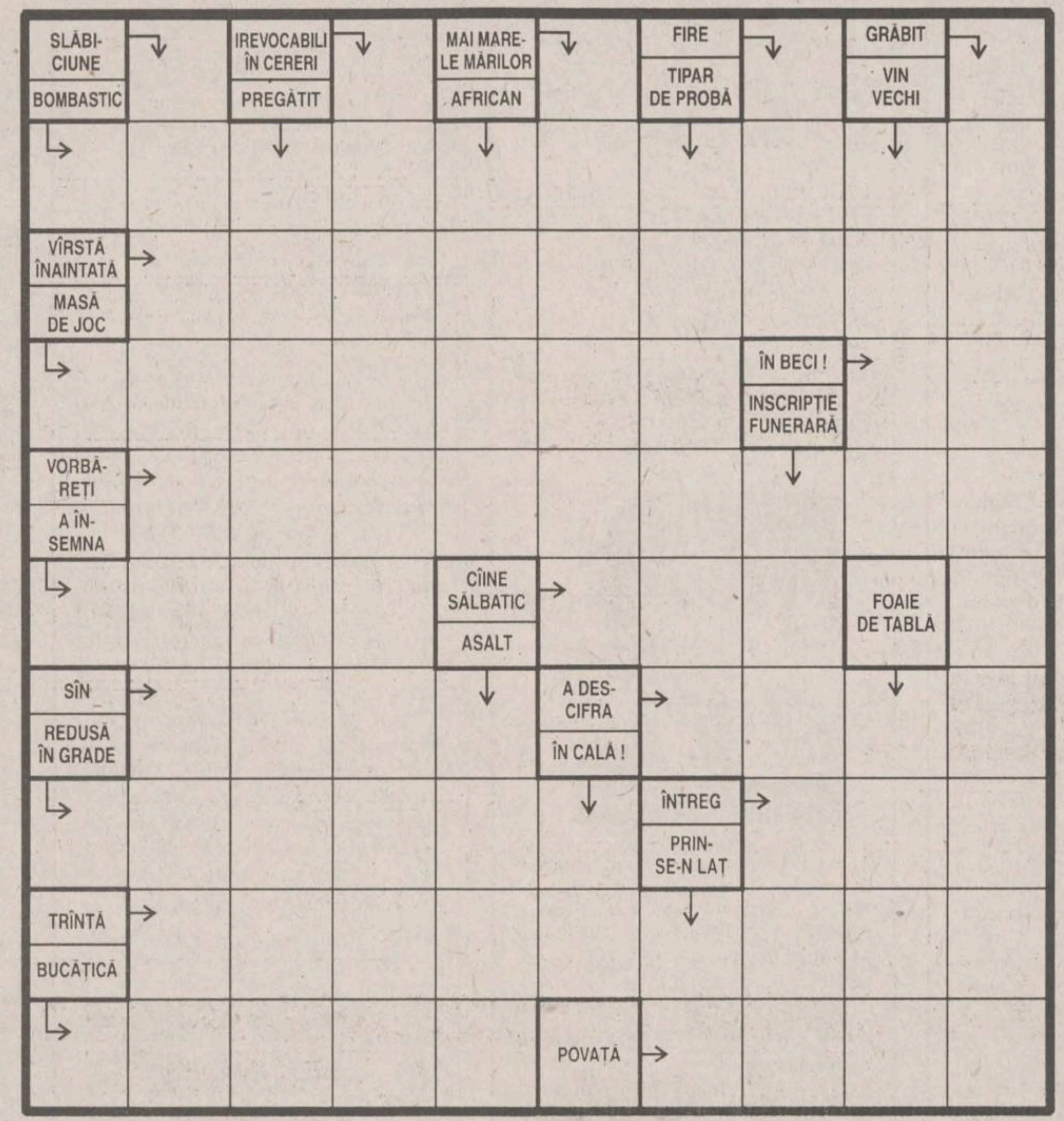

GRIG

SERVICII UTILE

REPARAȚII ARAGAZE
☎ - 032/132141

CMM "SALTEX"
execută
PLĂPUMI, SALTELE
☎ - 032/116166

CONTABILITATE, EXPERTIZE ȘI AUDIT
☎ - 032/113486

CONSTRUCȚII METALICE
Închideri balcoane, atelier mecanic
☎ - 032/117512

S.C. 6M
REPARAȚII FRIGIDERE
Garanție 2 ani
☎ - 032/251006

REPARAȚII FRIGIDERE
La domiciliul clientilor
☎ - 032/145523

INSTALAȚII SANITARE, ÎNCĂZIRE ȘI ELECTRICE
☎ - 032/155479

SPĂLĂTORIE, CURĂȚĂTORIE CHIMICĂ RAPIDĂ
SC RAINBOW SRL
☎ - 032/124636

JOYEUX JOUJOU
Grădiniță de limbă franceză
☎ - 032/114263

SC "POLAR SERVICE" SRL
Reparații figidere
☎ - 032/220859

AGENȚIA VICOSAN
Menaj, îngrijire, supraveghere copii si bătrîni
☎ - 032/126897, orele 9,00 - 19,00

MONUMENTE FUNERARE
☎ - 032/174174

Oferta săptămînii: tehnică de calcul - birotică

OPEN SYSTEMS
Calculatoare PGA
5x86, Pentium,K5
Sediu: Bradului 1, tel 225101, 225141 Birotică: Stejar 3, tel 174759 Magazin: tel 113545
Canon
imprimante
copiatoare, faxuri

Beta Line
COMPUTERS - SERVICE - ACCESORIES
Iasi,B-dul Tudor Vladimirescu, nr. 22 tel./fax: 032/271281
Calculatoare, periferice, service, consulting și instalări rețele
compaq COMPUTERS · Western Digital · Microsoft · hp HEWLETT PACKARD · EPSON · ADI Systems

US UNITRADE SYSTEMS
UNITRADE SYSTEMS
Centru autorizat comercializare, distribuție, suport tehnic și service
EPSON COMPAQ ZENITH DATA SYSTEMS ARX Konica
Iași, B-dul Copou nr. 4, tel: 216413, 216412 ; fax: 216412 Magazin QUARTZ, Bd. Independenței, Y1-Y2, tel./fax: 146152
Diskete
CD-uri inscriptibile
Verbatim

Universal RX
Master Value Added Reseller
SALIENT
K5, Pentium, 6x86, Pentium Pro, MMx
Calculatoare
Căutăm Dealeri!
12 RATE
30% AVANS
48 ore TESTE
3 ani GARANTIE
Iași, Str. Grigore Ureche nr. 3
Tel./Fax 032-212660, 217254

KEN KEN
COMPUTERS & SERVICE
Distribuitor SPRINT, SEIKOSHA, Paradox
Dealer Microsoft®, Minolta.
CALCULATOARE 5x86, Pentium, Pentium Pro
IMPRIMANTE, CONSUMABILE, SOFT
COMPONENTE, SERVICE
Iași, str. Sf. Lazăr nr. 49
tel./fax 032/231303, 231556

LIVIUS
SALIENT MASTER VAR
Master V.A.R. SALIENT
Calculatoare SALIENT
Imprimante ace/jet/laser/color
Componente și accesorii multimedia
Instalare. Instruire. Service
Iași, str. Fătu 1A
tel./fax 032/112221, 115922
e-mail: livius@mail.cccis.ro

Ω Omega R.T.
R.T.
Calculatoare 486, 5X86
AMD K5, Cyrix 6x86
INTEL Pentium
Imprimante,Consumabile
Produse multimedia
Iași, str. Sf. Lazăr 4A, bl. Peneș Curcanu
tel./fax: 116520
omegart @mail.cccis.ro

SERCOM
PARTENER AUTORIZAT HEWLETT PACKARD, DTK
HEWLETT PACKARD Authorized Reseller
Calculatoare
5x86, INTEL Pentium, 6x86
IMPRIMANTE,
CONSUMABILE, BIROTICĂ
Iași, B-dul N. Iorga nr. 46,
tel./fax: 231001, 122589

dtk® ACE COMPUTERS
distribuitor autorizat
5x86, AMD K5
Calculatoare DTK ISO 9001
Intel Pentium 120-200 MHz
Pentium MMx
Instalare. Service. Consultanță
Iași, str. Grigore Ureche, bl. W. Mărăcineanu
tel./fax 032/213122, 213130

Universal RX Distribuitor Canon
imprimante cu jet, laser
Canon
& consumabile
Iași, str. Grigore Ureche nr. 3
Tel. 032 - 212660, 217254

SYSCAD
CALCULATOARE,
Imprimante,
Soft, Service, Accesorii,
Consumabile
Tel./Fax 032/213785, 217166, 115811
http://home.cccis.ro/~syscad

TH INVEST
program de contabilitate și gestiune
MENTOR
- înregistrări contabilitate automate!
- plata în sistem leasing
tel:032/217260, e-mail: thinvest@mail.cccis.ro

elcom® INTERNATIONAL societate ROMÂNO-GERMANĂ
Echipamente-tehnică de calcul
Cele mai bune; cele mai ieftine !
Opțiunea ideală !
Iași, str. C. Negri nr. 4, tel. 032 / 217233

EuroBIT
Imprimantă Canon BJC 240 color-A4
2.529.000 lei
access INTERNET gratuit - 1 lună
Iași, str. A. Panu nr. 36, bl. 1B, tel./fax 032/214010, 211494

dtk® ACE COMPUTERS
Imprimante
HP, Canon, EPSON
Consumabile
Iași, str. Grigore Ureche, bl. W. Mărăcineanu
tel./fax 032/213122, 213130

RADIX
Computere
Pentium, AMD-K5, 6x86
Imprimante
Consumabile
HEWLETT PACKARD Reseller Plus
Iași, B-dul Copou, nr. 3, etaj II; tel. 032/212453 tel./fax/ 032/210423

QUARTZ MATRIX
Sediul Central
Bd. Stefan cel Mare, Casa Modei, et.2
Tel. 032-21.72.48 / 21.72.58, Fax. 032-21.72.62
E-mail : qmatrix @ cccis.ro
Service
Sos. Pacurari nr. 8, bl. 558
Tel. 032-15.70.90 / 16.55.58, Fax. 032-16.55.58
COMPAQ
EPSON
TOSHIBA
CALCULATOARE
IMPRIMANTE, CONSUMABILE
COPIATOARE, TELEFAXURI

RTD® RomUS
TRADING & DEVELOPMENT
Austin - Texas Company
Calculatoare RTD
5x86, K5, 6x86
Monitoare
SMILE LR/NI
REDUCERI
pentru
elevi și studenți
Iași, bd. Copou 3. Tel./fax: +40-32-210.492

TVR 1

7,00 TVM. Telematinal
8,30 Serial de familie. Cei din Mogador. (Franta). Ep. 4
9,20 Simpozion (r)
10,00 Stiri
10,05 Limbi străine - Spaniola
11,00 Film serial (r). Andrea Celeste (Argentina). Ep. 150
11,50 Ritmuri muzicale
12,00 Stiri
12,05 Film serial (r). Andrea Celeste (Argentina). Ep. 151
13,00 TVR Cluj-Napoca. Onor la tricolor!; Asteaptă-mă, dor, că viu!"; Historia magistra vitae - Naturalia. Flori din Retezat; Centenar - acad. Emil Pop; Excelsior: medalion soprana Adriana Simon; Avanpremieră
14,00 Stiri
14,10 1001 auditii. Lumea operei de la Claudio Monteverdi la George Enescu. Opera fantastică "Povestirile lui Hoffmann", de Jaqcues Offenbach (III). Invitat Pompei Hărăsteanu. Emisiune realizată în colaborare cu Fundatia Brambach. Prezintă Klaus Brambach și Ruxandra Sachim
15,00 TVR Iasi. Est Meridian
15,45 Desene animate. Bugs Bunny (SUA)
16,10 Lege si fărădelege. Emisiune realizată de Studioul de Film al Ministerului de Interne în colaborare cu TVR
16,30 Serial documentar. America sălbatică (SUA)
17,00 Stiri
17,10 Emisiune în limba germană. Instantanee; 50 de ani de la moartea lui Emil Sigerus; "Banater Zeitung", astăzi; Agricultura în Banat; Pe teme juridice
18,10 Scena politică
18,40 Roata norocului - bucuria locului! Joc de cultură generală, în care inteligenta, intuitia si norocul participantilor concurează, în egală măsură, cu cele ale telespectatorilor
19,10 Căsuta cu povesti
19,15 Tezaur folcloric. Cu cîntecul dincolo de cîntec... Invitată Sofia Vicoveanca
19,55 Doar o vorbă "săt-i" mai spus! Coproductie. Invitat George Pruteanu
20,00 Jurnal. Meteo. Editie specială; Sport
21,00 Film serial: Din nou în Vestul Sălbatic (SUA 1987). Ultimul episod

21,55 Campionatul Mondial de Patinaj Artistic. Proba de dans - programul liber. Transmisiune directă de la Lausanne, Elvetia. Comentator Cristian Topescu
23,15 Jurnalul de noapte
23,45 MTV. Euro Top 20
0,45 Cinematograful de noapte. "Trauma" (Trauma - SUA). Cu: Christopher Rydell, Asia Argento, Laura Johnson. Regia Dario Argento.

TVR INTERNAȚIONAL

21,30 Telejurnal. Revista presei
22,10 Ofertă specială
22,25 Cabinet
22,30 INFO. Buletin de stiri în limba engleză
22,35 Punct de întîlnire. Semne românesti de la Casablanca la Ifrane (Maroc)
23,00 INFO. Buletin de stiri în limba franceză
23,05 Un secol de cinema: Stefan Luchian (1981). Cu: Ion Caramitru, George Constantin, Maria Ploae, Ovidiu Schumacher, Mircea Constantin, Victor Rebengiuc. Regia Nicolae Mărgineanu
0,40 22,15 INFO. Buletin de stiri în limba germană
0,45 Doar haz
0,50 24 de ore

TELECABLE

10,00 În jurul lumii (do/r) ■ 11,50 UHF - mirajul televiziunii (co, SUA, 1989/r) ■ 12,20 Călătorind prin Europa ■ 13,00 Medalion muzical - Dire Straits ■ 14,35 La răscruce de drumuri (do) ■ 15,30 Restaurant show (do) ■ 16,00 Meridian muzical ■ 17,00 Medalion ZZ TOP ■ 17,50 Dosarele lui Hoover (f. biografic, SUA) ■ 19,40 Călătorind cu Orient-Express (do) ■ 21,00 Trei ucigasi (f. actiune, SUA) ■ 22,25 Un Freud în Grecia (do) ■ 23,00 Metropole - Amsterdam (do) ■ 0,00 Canalul adultilor

TVR 2

8,30 Desene animate. Piticii cosmici (Spania, 1992)
9,00 Muzica pentru toti. Comorile Filmotecii TV.
10,00 Ce-i de făcut? (r)
11,05 Mozaic-Satelit. Itinerar german. Mannheim - important centru economic. Prima parte (Deutsche Welle); Marile bătălii ale trecutului. Ep. 37 (CFI); Cortina sfîsiată. Din culisele spionajului german în vremea războiului rece (Deutsche Welle); Traditii americane. din Smithville (WorldNet USIA)
11,00 Film serial (r) Berlin Alexanderplatz (Germania). Ep. 8
14,00 Divertisment muzical, cu: Gabrielle, Alejandro Conde, Antonio Vega, Maria Vidal și grupurile Los Sirex și Los Amaya
14,30 Desene animate. Tata cu picioare lungi (Japonia, 1990)
15,00 Limbi străine (r). Spaniolă
15,30 Convietuiri. Comunitatea armeană; Sub aripa muzei: invitată dna Anais Nersesian
16,20 Film serial. Top-Model (Brazilia, 1990). Ep. 48
17,15 Bursa inventiilor
17,40 Film serial: Andrea Celeste (Argentina). Ep. 155
18,30 Ajută-te singur! Ferma de lîngă casă; Cultivati plante medicinale; Apa potabilă în casa dvs.
19,00 Concert de concerte... romantice. J. Brahms - Concertul nr. 1 pentru pian și orchestră în re minor. Interpretează Orchestra Națională Radio. Dirijor Horia Andreescu, solistă Elisabeth Leonskaya; P. I. Ceaikovski - Concertul nr. 1 pentru pian și orchestră în si bemol pentru pian și orchestră. Interpretează Orchestra Filarmonicii "George Enescu". Dirijor Cristian Mandeal, solist Dan Grigore. În pauză - Colocviul criticilor muzicali. Realizator Iosif Sava
21,00 Ultimul tren. S.O.S. Viitorul! Întreprinderile mici si mijlocii - o sansă pentru România
22,00 TVM - Mesager
22,30 Robingo 2. Joc-concurs interactiv, dotat cu cîstiguri exceptionale, în care participanti, spectatori si telespectatori trăiesc aceleasi emotii
23,15 Info-Art: 7 arc în 7 zile. Cinema
23,20 Doar o vorbă "săt-i" mai spun! (r)
23,25 Ritmuri muzicale
23,35 Din viata rromilor - Traditie si actualitate. "Lacho Drom", Drum bun! (do/6); Probleme sociale ale rromilor (reportaj); Muzică

TVR IAȘI

Pr. I, orele 15,00-15,45 - "Întîlnire cu reporterii TVR Iași": ■ De la lume adunate ■ Clipe de viată: "Școala de spital" ■ Eveniment ■ Post-scriptum: Speranta unei mame ■ Sport

ELECTRON M BIT

18,31 Maxima zilei ■ 18,32 Cotidian M BIT (Știri) ■ 18,40 Reportajul zilei ■ 18,55 Opinii - un eveniment al zilei, văzut de locuitorii Iasului ■ 19,00 Studio M BIT ■ 19,30 Film artistic: "O fată pentru care să ucizi". Regia Richard Oliver; cu: Karen Austin, Alex Cord. Cînd Chuck o întîlneste pe Sue, ea pare o fată obisnuită, o studentă pasionată de arta fotografică. Dar aparentele înseală..

RADIO IAȘI

6,00-8,30 Diminetile noastre ■ 7,00 Radiojurnal posturile centrale de radio ■ 8,30-9,00 Convorbiri literare (reluare) ■ 9,00-9,05 Buletin de stiri ■ **9,05-13,00 Radiosfera**. 11,00; 12,00 Stiri ■ 10,00-11,00 Radio circuit multiplex ■ 12,30-12,40 Moment muzical folcloric ■ 13,00-13,15 Radiojurnal posturile centrale de radio ■ **13,15-16,00 Întîlniri... pe unde medii** ■ 14,00-14,05 Buletin de stiri ■ 14,30 Fir direct... ■ 15,00-15,05 Buletin de stiri ■ 15,30 Special pentru dvs. (Pensionarii) ■ 16,00-16,15 Radiojurnal posturile centrale de radio ■ 16,15-17,30 Cotidian sonor (17,00: Buletin de stiri) ■ 17,30-18,00 Jurnalul artelor ■ 18,00-18,05 Buletin de stiri ■ 18,05-19,00 Corespondenta muzicală radio - program alcătuit la cererea ascultătorilor (muzică ușoară și populară) ■ 19,00-19,15 Radiojurnal posturile centrale de radio ■ 19,15-21,00 Univers muzical - I ■ 21,00-21,25 Evenimentele zilei si meteo ■ 21,25-21,30 Sport pentru toti ■ 21,30-22,00 Univers muzical - II

Posturile de televiziune își rezervă dreptul de a-și modifica programul în ultimul moment, în funcție de evenimentele zilei sau de necesitățile lor proprii.

PRO TV

7,00 Ora 7, bună dimineata!
9,00 Film serial: Tînăr și neliniștit (r)
9,45 Sport la minut - stiri sportive
10,00 Film serial: Cine este șeful? (r)
10,30 Film serial: Înrobită de iubire (r)
11,15 Fort Boyard, ep. 3
12,30 Am întîlnit și români fericiti (r)
12,55 Stirile Pro Tv
13,00 Film artistic: Cursa (Casa de Filme 1, 1976). Regia Mircea Daneliuc; cu: Mircea Albulescu, Tora Vasilescu, Constantin Diplan, Olga Bucătaru.
14,30 Desene animate
15,00 Film serial: Verdict - crimă!, ep. 92
16,00 Film serial: Tînăr și neliniștit, ep. 234
16,45 Film serial: Înrobită de iubire, ep. 62
17,30 Film serial: Xena - printesa războinică, ep. 3. Cu: Lucy Lawless, Renee O'Connor.
18,15 Rătaciti în tranziție (I)
18,30 Stirile Pro Tv
18,35 Rătăciti în tranzitie (II)
19,00 Stii si cîstigi!
19,25 Chestiunea zilei
19,30 Stirile Pro Tv
20,00 Film serial: Dosarele X, ep. 68

Kyle MacLachlan

21,00 Film artistic: Cazul Roswell (dramă, SUA). Regia Jeremy Kagan; cu: Kyle MacLachlan, Kim Greist, John M. Jackson, Martin Sheen
22,55 Chestiunea zilei
23,00 Știrile Pro Tv
23,15 Film serial: La limita imposibilului, ep. 11
0,00 Sport la minut - stiri sportive
0,30 Film serial: Zona Crepusculară, ep. 25
1,00 Film artistic: Ameteala (suspans, SUA, 1958). Regia Alfred Hitchcock; cu: James Stewart, Kim Novak, Barbara Bel Geddes, Tom Helmore. Din cauza acrofobiei lui John Scottie Ferguson, un alt politist moare în misiune, în timpul unei urmăriri pe acoperișurile orasului, și, oricît încearcă devotata Midge să-și ajute prietenul, viscerala frică de înăltime a acestuia îl copleseste, periclitîndu-i slujba în Politie. Iată însă că viața lui Scottie ia o nouă turnură cînd un fost coleg de școală, Calvin Elster, îl angajează să-i urmărească soția. Strania Madeleine, blondă, de o frumusete patriciană, este fascinată de lucruri macabre si obsedată de sinucidere.

3,05 Baschet NBA: Chicago - Seattle (r)
6,00 Film serial: Dosarele X (r)
6,45 Sport la minut - stiri sportive (r).

CONY - SATv

18,00 Deschiderea editiei ■ 18,05 Calendarul zilei ■ 18,10 Stirile locale ■ 18,25 Publicitate ■ 18,30 Reporter Cony-Sat ■ 18,40 Pilula Cony-Sat (comentariu umoristic al actualitătilor) ■ 18,50 Video-clipul sărbătoritilor ■ 18,55 "Mini/maxi-ma zilei", în opinia telespectatorilor ■ 19,10 "O lectie de viată". Emisiune în direct. Redactor: Oana Turcu ■ 19,50 Noapte bună, copii! ■ 20,00 Închiderea programului

RADIO HIT

6,00-10,00 PRIMA ORĂ: 6,45; 8,15 - Sport; 9,25-9,40 Flashback ■ 10,00-14,00 SENS UNIC: 13,25-13,40 Flashback ■ 14,00-15,00 HIT BY REQUEST ■ 15,00-19,00 DRUMUL SPRE CASĂ: 17,23-17,40 - Flashback ■ 19,00-13,00 LA RAPORT : 20,30 - Sport ■ 23,00-6,00 NOI CEI DIN LINIA I!

ANTENA 1

7,00 Stiri/Revista presei
7,15 Văduva (ep. 78)
8,00 În vizită la Antena 1
10,30 Film serial: Viata în trei (ep. 19)
10,50 Quantum Teleshopping
11,00 Stiri
11,10 Iluzii (s., ep. 9)
12,00 Curcanii (s., ep. 15)
13,00 Film serial: Dincolo de realitate (ep. 15)
14,00 Stirile amiezii
14,10 Quantum Teleshopping
14,20 Film artistic: Omul care tunde iarba (r)
16,00 Film serial: Lumină călăuzitoare (ep. 422)
16,50 Quantum Teleshopping
17,00 Stirile după-amiezii
17,10 Iluzii (s., ep. 10)
18,00 Desene animate: Gadget Boy
18,30 Thalia
19,00 Stiri - sumarul zilei
19,05 Beavis si Butthead (d.a.)
19,30 Văduva (s., ep. 79)
20,30 Observator
21,15 Din lumea afacerilor
21,30 Film artistic: Dumnezeu, amantul mamei si fiul măcelarului (Franta, 1995, comedie). Cu: Richard Bohringer, Lio Francis Huster. Regia Aline Issemmann. Cecile, o fetită de 12 ani, se îndrăgosteste de Michel, fiul măcelarului din localitate. Mama ei, Gabrielle, care joacă rolul Elvirei într-o mică productie a lui Don Juan, însă nu-și dă seama că partenerul ei, Serge, pune mai multă pasiune decît este normal pentru noi. Tatăl lor nu bănuieste nimic, iar entuziasmul Gabriellei pentru rol este gresit interpretat de copii. Acestia plănuiesc să-l ucidă pe presupusul amant al mamei, dar planurile lor, atît de bine puse la punct, esuează...
23,10 Milionarii de la miezul noptii (partea I)
23,50 Stirile noptii
0,00 Milionarii de la miezul noptii (partea a II-a)
0,30 Quantum Teleshopping

Jeanne Moreau

0,40 Film artistic: Cea mai veche meserie din lume (coproductie, comedie sexy). Cu: Michele Mercier, Enrico Maria Salemo, Jeanne Moreau, Raquel Welch, Jean Claude Brialy. Regia Mauro Bologni, Philippe De Broca, Claude Autant-Lara, Jean Godard. O comedie care vă va prezenta prostitutia de-a lungul intregii istorii umane. Cinci povestiri amuzante si picante, în care mari nume ale regiei par a se juca cu un subiect pe cît de vechi, pe atît de incitant: cea mai veche meserie a lumii
2,35 Observator (r)
3,35 Ritmuri nocturne
6,00 Lumină călăuzitoare (ep. 422/r)

TV EUROPA NOVA

10,00 Desene animate
10,30 Aici Europa Nova (r)
11,30 "Jake și Grăsanul" (s/r)
12,20 "Dragă John" (s/r)
12,45 Lumea filmului (r)
13,20 Reporter Europa Nova (r)
14,00 Închiderea programului
16,00 Deschiderea programului. Linia întîi
17,00 Desene animate
17,30 Film documentar: "Obrazul subtire cu cheltuială se tine"
18,00 Contemporanii nostri - Administrarea sănătătii publice sub semnul reformei. Opiniile unui manager. Redactor Gheorghe Drăgan
18,30 Restitutio. Monumente istorice iesene. Redactor Irina Dăscălescu
18,50 Publicitate
19,00 Infonova

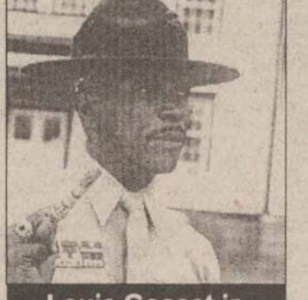

Louis Gosset jr.

19,35 Sudie și Simpson (f., SUA, 1990). Regia Joan Tewkesbury; cu: Louis Gossett Jr., Sara Gilbert. În 1940, într-un orășel confruntat cu grave probleme rasiale, o prietenie ciudată și periculoasă leagă o fetiță albă de 10 ani de un bărbat de culoare aparținînd clasei de jos. Fiecare găsește în această relatie dragostea pierdută: Sudie pe cea a părinților, iar Simpson pe cea a copilului pierdut în mod tragic.
21,10 Fashion
21,25 Noapte de catifea
21,50 Infonova
22,00 Concurs MONITORUL
22,25 Concurs Europa Nova. Super Star Show. Realizator: Horia Gumeni
23,15 Tentatii
23,45 "Dosarele Rockford" (s, ep. 33)
0,35 "Playboy" - Fantezii erotice (s)

Radio CONTACT

5,00-8,00 Buna dimineata! (meteo, sport, horoscop, concursuri, aniversări, revista presei, recomandări TV, actualitatea prin informatii, reportaje din tară si corespondente BBC) ■ 8,00 - 14,00 Azi în Iasi (informatii locale, concursuri, muzică) ■ 14,00 - 19,00 Contact FM ■ 19,00 - 22,00 Seara la Iasi (Program de divertisment: informatii diverse, concursuri, muzică) ■ 24,00 - 02,00 Music by request. Ati trimis scrisorica, veti primi dedicatia si cîntecelul - emisiune de dedicatii si răspunsuri la scrisori ■ 2,00 - 5,00 "Full Contact" (dialog nocturn cu ascultătorii pe teme alese de acestia).

■ 12 etaje a urcat scrisoarea voastră pînă la destinatie pentru a primi si cîntecelul si dedicatia - sau atunci cînd cei dragi iti sînt mai aproape: "MUSIC BY REQUEST" - ora 24,00

TELE 'M

7,00 Matinal de vineri
7,30 Desene animate
8,00 "Colocvial" (r)
9,00 "K2 - ultima aventură" (actiune). Cu: Matt Crover. Regia Franbk Rodolon
10,45 Muzică
11,00 Politistul drogurilor (actiune)
12,45 Worldnet USA - în direct de la Washington
16,00 "Politica la zi"
17,00 Alo? Politia Rutieră?. Emisiune realizată si prezentată de col. Tudor Leonde
18,00 "România si dictaturile ei" (do). Maresalul Antonescu. Ep. 2
18,30 Stiri Tele' M
19,00 Gîndul de vineri
20,00 "Fereastre pentru suflet"
20,30 Stiri Tele' M

Horst Buchholz

21,00 "Crima străinului" (actiune). Cu: Horst Buchholtz. Directorul unei bănci este transferat de socrul lui la o filială a băncii Pittsville. Acolo, împreună cu proprietara pensiunii la care locuia, o omoară pe angajata băncii pentru a intra în posesia unei mari sume de bani. Nimeni nu bănuia că directorul băncii era criminalul. În final este descoperit de fiica proprietarei pensiunii
22,30 Stiri Tele' M
23,00 "Traficanti din Georgia" (actiune). Cu: Gary Lockwood, Carol Lynley. Regia John C. Broderick
0,30 Stiri Tele' M
1,00 "Iubirea" (dragoste). Cu: Jack Scalia, Kathy Ireland, George Hamilton. Regia Lorenzo Daumoni
2,30 Worldnet USA - în direct de la Washington

RADIO NORD - EST

5,30-10,00 MICUL DEJUN. Emisiune matinală de informatii si muzică: stiri din actualitatea locală, informatii utilitare, horoscop, sfatul medicului, informatii economice, relatări, interviuri în direct, concursuri (6,00-6,30 Buletinul de stiri si programul Actualitatea, preluate de la BBC). Realizator Livia Susanu ■ **10,00-14,00 FIR DIRECT.** Timp de patru ore în contact direct cu viata orasului: informatii din actualitatea locală, răspunsuri la întrebările ascultătorilor, muzică si concursuri. Realizatori: Iulia Mihalache si Costi Rezlescu ■ 14,00-14,30 BBC: Buletinul de stiri si Actualitatea ■ **14,30-18,00 TURNUL DE CONTROL.** Informatii sportive (14,45), stiri, interviuri, concursuri, muzică. Realizator Gabriela Guguianu ■ **16,30 PULS NORD EST** - cel mai important grupaj informativ al zilei. Realizator Ovidiu Simonca ■ 18,00-19,00 BBC: Buletinul de stiri si Actualitatea ■ **19,00-21,00 PUNCTUL PE I.** Emisiune talk-show pe subiecte de actualitate. Realizator Ovidiu Simonca ■ 21,00-21,30 BBC: Buletinul de stiri si Actualitatea ■ **21,30-22,00 PULS NORD EST.** Editia de seară (stiri, reportaje, interviuri, relatări din actualitatea locală si natională) ■ **22,00-0,00 DEDICATII MUZICALE.** Muzică la cererea ascultătorilor. Gazde: Dana Onca si Costi Rezlescu ■ **0,00-4,00 WEEKLY TOP 40.** Realizator Gabi Dobroiu - Radio Pro FM ■ 5,00-7,00 VOA Express

Programul cinematografelor

"VICTORIA"

Telefon: 112502

"Închisoarea îngerilor"

Premieră

Productie SUA, 1994.

Thriller psihologic cu *Tim Robbins, Morgan Freeman*, William Saler, Bob Gunton

ora 9,00 - 2700 lei

orele 11,30; 14,00; 16,30; 19,00 - 4500 lei

"REPUBLICA"

Telefon: 114327

"101 dalmațieni"

Productie SUA, 1996

Comedie cu Glenn Close, Jeff Daniels, Joan Plowright (după desenul animat cu același titlu)

ora 9,00 - 3000 lei

orele 11,00; 13,00; 15,00; 17,00; 19,00 - 5000 lei

Pentru grupurile organizate care vin din grădinite de copii, scoli si licee, se acordă tarif redus (3000 lei) la spectacolele de la orele 11,00; 13,00; 15,00.

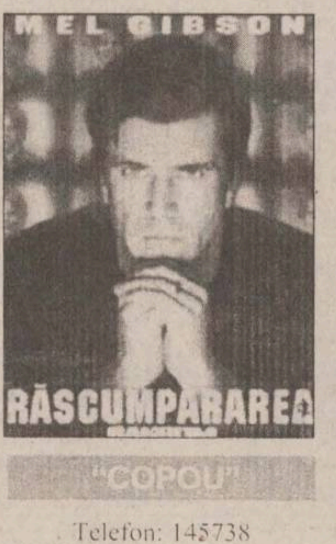

"COPOU"

Telefon: 145738

"Răscumpărarea"

Productie SUA, 1996

Drama cu *Mel Gibson*, Rene Russo, Gary Sinise

ora 9,00 - **1500 lei**

orele 11,05; 13,10; 15,15; 17,20; 19,30 - **3000 lei**

Sîmbătă și duminică:

"În compania lui Max Linder"

Coproductie SUA, Franta 1964

Comedie cu Max Linder

Conferentiază Mircea Dumitrescu

Sîmbătă: orele 17,20; 19,00

Duminica: orele 9,00; 11,00 - 2500 lei

"DACIA"

Telefon: 164740

"Între lege și destin"

Productie India, 1993

Melodramă

orele: 14,00; 16,00; 18,00

- 2500 lei

Sîmbătă și duminică - matineu ora 10,00 -

1300 lei

Coltul vedetei

Jean Paler: un "împrăștiat" care așteaptă sfîrșitul lumii

Un singur lucru îl recunoaște Jean Paler din toată imaginea sa publică și anume că este cam împrăștiat. În rest, nici o asemănare între Jean Paler cel de pe scenă și cel din viața de zi cu zi. Din conversația avută cu reporterii "Monitorului", rezultă că e un pesimist din cap pînă-n picioare. Pentru el, viitorul nu înseamnă mai mult decît următoarele două-trei săptămîni. Crede suficient în cărțile care prevestesc sfîrșitul lumii.

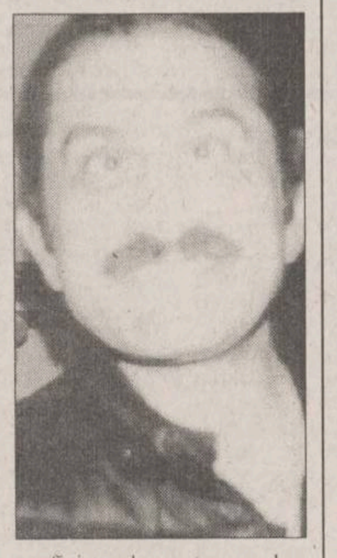

"Spectatorilor, dacă le dai un deget, nu-ți iau doar toată mîna, ci chiar pe tine, cu totul"

Niciodată nu-mi pregătesc rolurile. Consider că fiecare show e unic. Nebunia mea n-are margini, mă dezlănțui pe scenă, alături de spectatori. Mă bucură teribil cînd schimb replici cu ei. Înseamnă că zidul despărtitor între actor și spectator nu mai există. Dar, la un moment dat, oamenii vor mai mult. Vorba aceea: le dai un deget și ei îti iau toată mîna, chiar și pe tine. Mă lovesc de fel și fel de insi pregătiti să-mi dea o replică acidă, idioată, să nu mă lase în pace, să mă rîcîie. Mai ales că nu mi-am ales eu meseria asta. Am devenit actor din întîmplare. Eu am terminat "Arte plastice", sectia de Grafică, am fost grafician, desenator, sculptor, designer.

"Îmi place muzica populară, dar și Leonardo Da Vinci"

La viata mea, n-am avut mari bucurii, doar cîteva minore. Dar astept. Sînt un realist. În viata de pe scenă sînt plin de umor, dar în particular e cu totul altfel. Ca fire pesimistă, îmi doresc numai să apuc vitorul. Hai să ne gîndim că sîntem în 1997, peste trei ani schimbăm mileniul. În multe cărti s-a scris că se asteaptă finalul, deci dacă vorbesc de viitor, vorbesc de mîine, poimîine, cel mult peste o săptămînă sau două. Timpul meu liber înseamnă muzică, sculptură, pictură și teatru. Ascult și muzică de orice fel, de la clasică la populară. Pictura, cum spuneam, este tot un hobby pentru mine. Leonardo Da Vinci rămîne un mare om al pensulei. **(Au consemnat Camelia SERBAN, Daniela-Iulia SGÂRCITU)**

Din nou, străvechea tactică a pămîntului pîrjolit

Un rus și-a dat foc la apartament pentru ca mobila și hainele să nu ajungă pe mîinile "cotropitorilor americani"

În preajma întîlnirii la nivel înalt dintre Boris Elțîn și Bill Clinton, populația rusă a fost intoxicată, prin toate canalele mass-media, cu tot felul de știri alarmiste, ce avertizează asupra pericolului pe care îl reprezintă alianța nord-atlantică. Această psihoză a fost provocată chiar de cei aflați la conducerea Rusiei, care consideră că extinderea spre est a granițelor NATO amenință securitatea acestei țări, revenindu-se la existența a două blocuri militare și, implicit, la un "război rece". Radiourile și televiziunile au pornit o campanie sistematică de alertare a populației, care, în cele din urmă, a ajuns să fie convinsă că imperialiștii americani vor invada Rusia. Unii cetățeni, mai slabi de înger, convinși că războiul poate izbucni oricînd, au recurs la gesturi necugetate. Chiar dacă luptele se dau numai în imaginația unora, deja au fost duși la spital primii răniți.

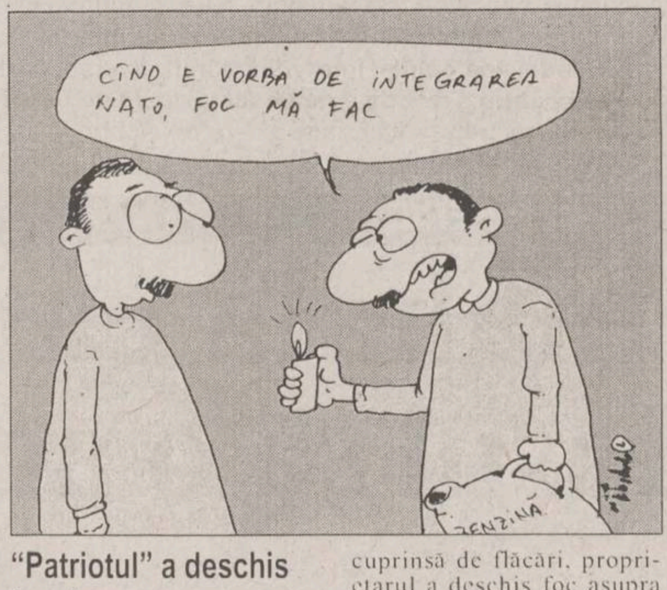
CÎND E VORBA DE INTEGRAREA NATO, FOC MĂ FAC
BENZINĂ

S-a înregistrat primul rănit în fictivul război ruso-american

După cum se stie, Moscova se opune cu vehementă ca tările foste membre ale Pactului de la Varsovia să fie incluse, la sfîrsitul acestui an, în alianta nord-atlantică. Rusia sustine că prin aderarea la NATO, a tărilor din estul Europei, propria securitate este amenintată, si, de asemeni, vor lua nastere noi diviziuni în Europa, aflată în prezent, în etapa de după războiul rece. Alaltăieri, chiar în ajunul summit-ului de la Helsinki, convins că trupele NATO au invadat deja Moscova, un bărbat dintr-o suburbie a capitalei rusesti si-a dat foc la apartament. Incidentul s-a petrecut cu o zi înainte de întîlnirea dintre Boris Eltîn si Bill Clinton. Modul absurd în care s-a derulat a făcut ca evenimentul să fie pe larg comentat în presa din întreaga lume.

"Patriotul" a deschis focul asupra pompierilor ce voiau să stingă incendiul

Bărbatul, cunoscut ca fiind bolnav psihic, se baricadase în casă, jurînd că nu va ceda inamicului. Dovedind un zel dement, el a pus imediat în practică străvechea "tactică a pămîntului pîrjolit" și a dat foc locuintei sale. Vecinii moscovitului au alertat imediat pompierii, însă cînd aceștia au ajuns la locuinta cuprinsă de flăcări, proprietarul a deschis foc asupra lor. A început să tragă cu un pistol asupra echipei de interventie, însă pompierii, cu ajutorul unei pusti cu lunetă au reusit să anihileze agresivul războinic. Imediat a fost dus la spital si, potrivit declaratiilor cîtorva membri din personalului medical, moscovitul ar fi murit. Un pompier, de asemeni a fost internat în spital, fiind împuscat în umăr. Cît despre lucrurile din casă, prea putine au mai putut fi salvate. **(Cristina LUCAN)**

Avanpremiera "Dosarelor X"

Poveste de groază din cartierul chinezesc

Un tînăr emigrant chinez este ars de viu într-un crematoriu, determinînd, astfel, echipa "Dosarelor X" să înceapă în Chinatown (cartier chinezesc, aflat în mai toate marile metropole) o anchetă asupra unui grup de ucigași mascati. Cartierul chinezesc aflîndu-se în plin "Festival al Fantomelor Flămînde", Mulder și Scully vor fi ajutati în cerecetările lor de un tînăr și chipeș detectiv sino-american, care îi initiază în secretele acestei comunitāti închise, în care străinii sînt priviți cu suspiciune, iar tradiții vechi de secole domnesc încă nestingherite de lumea modernă. Cei doi agenți vor da peste un funeraliu clandestin, iar Dana Scully va găsi în cadavru o broască vie. Pînă la urmă, destinul îi va duce pe Mulder si Scully într-o cameră secretă, îi va confrunta cu un chirurg cu sînge rece și îi va arunca într-o loterie diabolică. **(Dragoș COJOCARU)**

CONCURS MUZICAL MONITORUL

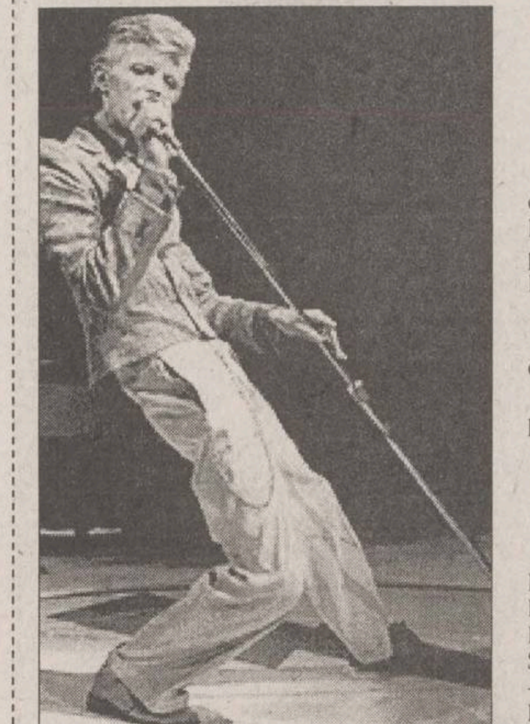

Talon de participare nr. 31 / 1997

Nume, prenume ....

Genuri muzicale preferate: ....

...

Orasul de domiciliu........................

Judetul

Întrebare: David Bowie **(foto)**, cunoscutul compozitor, solist rock, actor și, pe la începutul carierei sale artistice, chiar pictor și sculptor, are o particularitate. Despre ce este vorba?

a) Suferă de colită;

b) Are un picior (dreptul) mai scurt decît celălalt cu 15 centimetri;

c) Are un ochi albastru și celălalt verde, posedînd, în plus, o pupilă imobilă;

d) Are proteză dentară;

e) Are limbrici.

Răspuns: ....

Sponsorii concursului nostru: **Softplus** - București (distribuitor autorizat Warner Bros., BMG, Microsoft), **Alma-Artex** - București (tel.01-6152037, distribuitor Sony-CBS, Castle Communications), **Roton** - Iași (distribuitor Mute Records, Black Mark).

În curînd, pe marile ecrane

"Închisoarea îngerilor", un film nominalizat de șapte ori pentru Oscar

O poveste extraordinară despre sperantă, prietenie și supravietuire între zidurile celei mai severe închisori din America, **"Închisoarea îngerilor"** îi are ca protagonisti pe **Tim Robbins** (în rolul unui bancher manierat, condamnat pentru crimă) și pe **Morgan Freeman** (detinut cu vechi state de serviciu, devenit expert în arta supravietuirii). Încarcerati în închisoarea **Shawshank**, cei doi pun bazele unei prietenii incredibile, pe parcursul a 20 de ani de detentie, învătînd că speranța este ultima șansă de supravietuire într-un astfel de sistem. Scenariul și regia sînt semnate de **Frank Darabont**, iar producătorul filmului este **Niki Marvin**. Aceștia au mai realizat împreună, în 1991, thrillerul ***"Buried Alive" / "Îngropat de viu"***, cu Tim Matheson și Jennifer Jason Leigh. Darabont mai are la activ si adaptarea nuvelei lui Stephen King, apărută în 1982 în volumul "Different Seasons", care a inspirat filmul **"Stand by Me"**. După ce proiectul a fost acceptat s-a pus problema unor locuri de filmare adecvate. ***"Închisoarea este ea însăși un personaj"***, remarcă Marvin, care și-a petrecut cinci luni, căutînd în SUA si Canada puscăria potrivită. Pelicula a obtinut sapte nominalizările la Premiile Oscar în 1994 pentru cel mai bun film, cel mai bun actor într-un rol principal, cel mai bun scenariu adaptat, cea mai bună imagine, cel mai bun montaj, cea mai bună muzică si cel mai bun sunet. Pelicula este distribuită în România de ***Media Pictures International***. **(Cristina LUCAN, Cip. IEȘAN)**

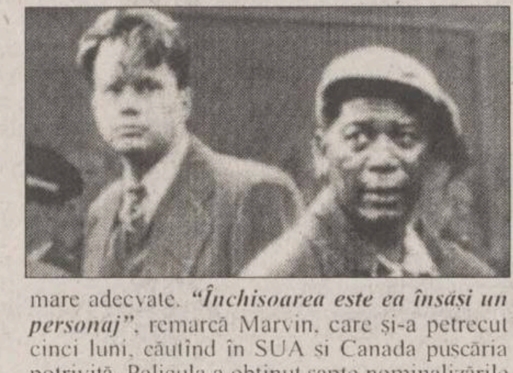

COCKTAIL

România este singura tară est-europeană prinsă în proiect

Expoziție Freddie Mercury la Timișoara

O expozitie de fotografii despre viata și cariera celebrului muzician rock Freddie Mercury, fostul lider și solist vocal al grupului Queen, va fi organizată în luna mai la Timișoara. David Richards, fostul producător executiv al albumelor formatiei Queen, s-a întîlnit, miercuri, cu primarul orașului, Gheorghe Ciuhandu, pentru a pune la punct detaliile. Expozitia de fotografii va cuprinde 120 de imagini inedite din viata lui lui Freddie Mercury, puse la dispozitia timișorenilor de familia starului și de ceilalți trei membri ai formației Queen. La Londra, peste 50.000 de fani au vizitat expozitia, iar România ar fi singura țară din estul Europei inclusă în proiect. La începutul lunii mai, un membru al formației (din cîte se pare, bateristul Roger Taylor) ar dori să vină la noi în tară. Toate fondurile obtinute de la vizitatorii expoziției sînt vărsate în contul Fundației Phoenix de luptă contra SIDA, maladie care l-a ucis pe Mercury, a precizat David Richards.

Războiul stelelor de cinema cu mass-media

Actorul britanic Sir Alec Guinness refuză să participe la relansarea filmului "Războiul stelelor"

Actorul britanic Sir Alec Guinness **(foto)** a refuzat să participe la lansarea londoneză a versiunii modernizate a filmului "Star Wars" ("Războiul stelelor"), deși rolul maestrului Jedi Obi-Wan Kenobi i-a adus, în 1977, o nominalizare la Oscar. Regizorul **George Lucas** l-a invitat pe Guinness la premiera de gală ce are loc azi la Londra, eveniment la care va participa și printul Charles, însă actorul a refuzat invitația, motivînd că are un alt program. Guinness afirmă: ***"Vîlva stîrnită în jurul relansării «Războiului Stelelor» și cererile necontenite pentru interviuri din partea presei m-au epuizat, așa că singura mea scăpare este să refuz totul"***. Actorul, acum în vîrstă de 82 de ani, a fost printre primele staruri din industria filmului care, în loc să ceară o sumă fixă pentru a juca un rol, a pretins un procent din încasările filmului - în cazul lui, din **"Războiul stelelor"**. S-a dovedit că instinctul l-a ghidat în direcția cea bună, deoarece trilogia SF a avut, pînă acum, încasări totale de două miliarde de dolari, din care actorului britanic îi revin zece milioane. Guinness este și deținătorul unui Oscar pentru interpretarea din filmul **"Podul de pe rîul Kwai"**, din 1957.

Dispărut în culmea gloriei

Părintele expresionismului abstract, pictorul american Willem de Kooning, a încetat din viață

Pictorul american de origine germană Willem de Kooning a încetat din viată miercuri, la New York, la vîrsta de 92 de ani. El este întemeietorul scolii expresionismului abstract în pictură. Alături de Jackson Pollock, a condus grupul de artisti care au mutat centrul lumii artistice de la Paris la New York. Născut la Rotterdam, în 1905, a emigrat în Statele Unite. Prima sa expozitie proprie a avut loc în 1948. După ce tabloul său "Excavation" a cîstigat premiul Institutului de Artă din Chicago, în 1951, De Kooning a devenit celebru. Pînza "Pink Lady" a fost cumpărată la licitatie, în 1987, pentru 3,63 milioane de dolari. Doi ani mai tîrziu, "Interchange" (1955) a fost vîndută pentru 20,6 milioane de dolari. De Kooning este cunoscut pentru dificultatea cu care se despărtea de lucrările sale, pe care le vedea mult timp neterminate.

No comment

Din secretar de stat, Henry Kissinger a ajuns comentator de meciuri

Fostul secretar de stat american Henry Kissinger **(foto)** a fost făcut membru onorific al Asociației Comentatorilor Sportivi din America. În vîrstă de 73 de ani, Kissinger a declarat recent, cu puternicul său accent german, că visul lui a fost să devină comentator sportiv, dar că "nu a reușit pînă acum aceasta din cauza accentului său new yorkez". Politicianul a emigrat din Germania în 1938 și a învătat multe despre stilul de viată american ascultînd la radio comentariile meciurilor care se desfăsurau în Statele Unite.

INSTITUTUL EUROPEAN

Colecția SINTEZE

Anton Adămuț

FILOSOFIA SUBSTANȚEI

Comentarii complexe pe marginea substanțialismului promovat de Camil Petrescu în studiile sale, mai ales în *Doctrina substanței.*

ISBN 973-586-041-4

296 pag.

17, Cronicar Mustea Street, 6600, Iași, ROMANIA
P.O.BOX: 161; Tel: 127311; Fax: 230197

SC COMAT IAȘI SA ROMÂNIA

Str. Sergent Grigore Ioan nr. 7, Iași, cod 6600
Tel. 032/156300, 142480, Fax 032/157261 Telex 022242

aprovizionează și desface en gros și en detail

● toată gama de piese auto pentru mărcile: **Roman, ARO, TV, Dacia, tractoare** ● rulmenți ● acumulatori, la prețurile producătorilor cu un adaos comercial de 12%.

Produsele S.C. MEFIN Sinaia - pompe de injecție - se livrează la prețul de livrare al producătorului.

Primește comenzi în vederea aprovizionării cu piese pentru electrocare și motostivuitoare tip BALKAN CAR.

Pentru informații vă rugăm să ne contactați la **tel.: 032/156300 interior 120 - 121** sau adresa sus menționată.

RTV EUROPA NOVA IAȘI

TV EUROPA NOVA canal 54

Institutul European
Fundația Soros pentru o Societate Deschisă Iasi
prezintă
la Televiziunea Europa Nova

CIVIS

O emisiune despre democratie și societatea civilă, despre drepturile și îndatoririle cetățeanului într-un stat de drept.
Urmăriți seria de filme documentare "CIVIS" marțea, o dată la două săptămîni, la ora 18:00!
Nu uitati: concursul emisiunii este dotat cu un premiu de 500.000 lei!

CONY SAT

STUDIOUL DE TELEVIZIUNE IAȘI

ora 19.10

O LECȚIE DE VIAȚĂ

emisiune în direct

Telefonul telespectatorului

032/230576

Redactor OANA TURCU

O pagină întreagă realizată de cititorii "Monitorului"!

MONITORUL vă pune la dispoziție o pagină în care aveți șansa să vă faceți cunoscute opiniile legate de problemele mai mici sau mai mari cu care vă confruntați. Vă dăm ocazia să reacționați public la orice eveniment și să vă spuneți părerea despre personalități din toate domeniile. Pregătiți-vă să fiți opriți pe stradă sau să fiți solicitați telefonic de reporterii "Monitorului", care vor să afle ce credeți despre ceea ce se întîmplă în Iași și în țară. Sondaje de opinie, interviuri, păreri diverse, dezbateri, sesizări, întrebări adresate oficialităților, toate își vor găsi loc în această pagină pentru a da adevărata noastră imagine despre ceea ce gîndiți. Și părerea dumneavoastră contează. Aveți curajul să o faceți publică, pentru că numai așa puteți schimba lucrurile.

LA PERIFERIE

Păcureț - o mahala care așteaptă ca Iașul să o accepte

Intrarea în Iași prin Păcurari pare destul de civilizată, cu blocurile construite recent în zonă. Dar dacă arunci o privire pe dealul de la doi pași de primele blocuri cum intri în oraș, imaginea e dezolantă. Primul lucru pe care-l vezi este un cîmp acoperit de gunoaie. Așa se deschide Păcurețul, cartier despre care majoritatea ieșenilor știe că este de țigani. Nimic mai fals. Cei 7000-8000 de locuitori sînt mai ales români, gospodari care încearcă să trăiască decent. Numai că municipalitatea le-a oferit prea puține șanse. Cum spun mai toți, e mai rău ca la țară. Singurul drum pietruit a fost construit de conducerea de la serele de alături, pentru a se putea ajunge cu mașina. Pe două porțiuni de stradă s-a tras și apă curentă, la care s-a renunțat în mod inexplicabil. Iar canalizare nu s-a făcut niciodată. Apa menajeră este aruncată în stradă și curge șiroaie la vale. Singurul semn al civilizației este curentul electric, iar oamenii mulțumesc că măcar atît li s-a dat. Sutele de cereri ale locuitorilor din zonă au rămas fără răspuns. Trăind la periferie, așteaptă să vină vremea cînd orașul îi va accepta.

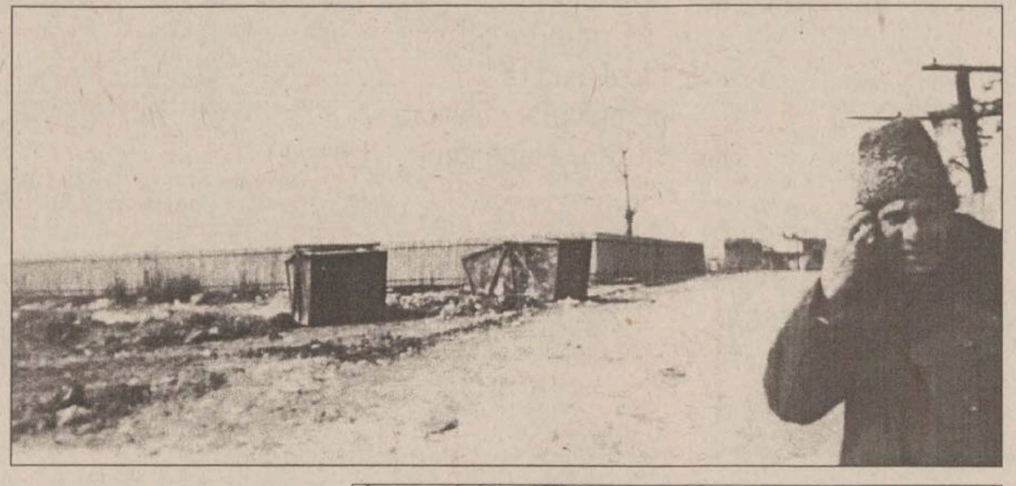

"Trăim ca animalele, în glod"

■ **Maria Cocea**

"Cel mai rău este că n-avem canalizare. Eu am noroc că la mine ajunge apa, dar n-am unde s-o arunc. Toată lumea aruncă apa în stradă, pe unde poate. Mi-e și rușine de asta. Mă văd oamenii că arunc lături în stradă, dar unde să le arunc? Toată lumea o aruncă, așa e. Și asta e dintotdeauna. Noi stăm din '60 aici și am tot așteptat să vină să ne pună canalizare, dar văd că n-au de gînd. Ce să mai vorbim de drumuri, cînd plouă nu poți să ieși în oraș. E un noroi de ajungi cu genunchii în el. Am mai pus noi niște piatră, dar s-a dus. Au venit să repare niște țevi, au dat piatra la o parte și așa a rămas. Aveam noroc de un singur drum cu pietre și acum și acela este plin de gropi. Ce folos că în mijlocul orașului nu sînt gropi, dacă atunci cînd ieși din casă e plin de ele? N-am văzut așa ceva nicăieri. E mai rău ca la țară. Ne-am gîndit odată să dăm telefon primarului cînd vorbește în direct la televizor, dar n-am mai dat. Dar ar trebui să vină să vadă cum stăm, dacă e omenește. Că doar sîntem și noi români, creștini, oameni cinstiți, eu am fost asistentă o viață la Spitalul "Spiridon", dar trăim ca animalele în glod, fără canalizare".

"Vin o dată la două luni de zile să ia gunoiul"

■ **Constantin Robu.** Locuiește chiar în fața terenului acoperit de gunoaie.

"Eu stau de patru ani aici, am venit de la țară, locuiesc cu socrii și aici e mai rău ca acolo. Noi stăm chiar lîngă locul unde se adună toată mizeria din cartier. Vin o dată la două luni de zile să ia gunoiul și nici atunci nu îl strîng bine. E o mizerie continuă aici, miroase, că aruncă lumea mizeria și de la animale, de la porci, de la vaci, miroase rău de tot, mai ales vara. Nu poți să stai de miros. Acum încă e bine, ce se vede nu-i nimic, că de-abia au strîns gunoiul. De obicei, e mult mai rău".

"Luăm apă de la vecini cu butoaiele, dar o folosim cu mare economie"

■ **Ion Trocu**

Noi, cum stăm mai în deal, n-avem chiar nici de unele. Au cîteva case mai în vale trasă apă curentă, dar noi aici n-avem. Deși o plătim, plătim în fiecare an, că se plătește în paușal. Pentru că ne trebuie apă și mai mergem la vecinii care au apă și luăm. Luăm cu butoaiele, dar le folosim cu mare economie. Aproape tot cartierul face așa, transportăm apă de la unii la alții. Dar de multe ori sîntem nevoiți să mergem departe, că se întrerupe apa în timpul zilei. Că nu poți să te duci toată ziua la vecin după apă, nu poți să-l deranjezi toată ziua. De exemplu, azi dimineață a pus lacătul la poartă de unde luam noi apă și n-am avut de unde. Și îi înțeleg; nici mie nu mi-ar conveni să-mi vină alții toată ziua în curte să ia apă. Și asta-i chiar culmea. Cînd au început, acum mulți ani, să tragă apă, eu am fost de-am săpat la toate șanțurile alea. Dar ei au pus pe-o stradă, în vale și așa a rămas. Pe noi nu ne-a mai căutat nimeni. Iar de canalizare nici nu s-a mai vorbit vreodată. Noi am pus și electricitate aici, noi am cărat stîlpii de lemn, acum i-au înlocuit, dar becuri nu sînt. E periculos să mergi noaptea pe aici, că e plin de cîini. Și nu vine nimeni să vadă asta. Orbecăim. De stradă ce să mai vorbesc? Am adus eu singur, din banii mei, niște cărămidă și moloz de am aranjat strada să se poată merge. Dar toamna n-ai ce face. Cărămida intră în pămînt și din noiembrie nu mai ai cum să mergi pe-aici. Copiii, cel puțin, n-au cum merge prin noroiul care se face. Și nu înțeleg un lucru: înainte Sanepidul venea tot timpul, să vadă dacă e curat, ne controlau și toaletele. Acum n-au mai venit de ani de zile. Stă mizeria pe cîmp și n-o strînge nimeni. Și doar plătim pentru asta. Vin cînd își aduc aminte.

"Ce amenzi să cer eu unor oameni pentru care Primăria n-a făcut nimic?"

■ **Grigore Cotea**, fost împuternicit al Primăriei Iași în Păcureț

Am tot încercat pe la Primărie, am mai explicat ba de una, ba de alta, cum o ducem noi aici, care se cheamă că stăm în oraș, dar numai oraș nu-i asta. Și mi-au spus să vin cu amenzile și după aia om mai vedea. Adică să vin cu planul de amenzi. Dar ce amenzi să le cer eu unor oameni pentru care n-au făcut nimic? Dacă le-aș fi adus apă curentă, dacă le-aș fi adus canalizare, da. Dar așa, pe ce să-i amendez? Și oamenii își plătesc datoriile la întreținere, chiar și la apă, deși n-au. Sînt și oameni foarte săraci, care n-au de unde, dar și ăia se chinuiesc să plătească. Și cînd am auzit de treaba cu amenzile, mi-am predat legitimația, că mie nu-mi mai trebuie așa muncă, dacă ei nu fac nimic pentru noi. Degeaba ne tot rugăm să ne rezolve problemele cu apa curentă care trebuie trasă în tot cartierul și cu canalizarea. Le-am spus celor de la RAJAC că oamenii o să plătească pentru racord. Eu cred că nici n-a ajuns vreodată la primar ce am cerut noi. Cînd aud de Păcureț, e clar pentru ei că e zona unde stau țiganii. Și nu-i adevărat. Sînt mai multe suflete de români decît de țigani. Dar nu interesează pe absolut nimeni. **(A consemnat Simona ARADEI)**

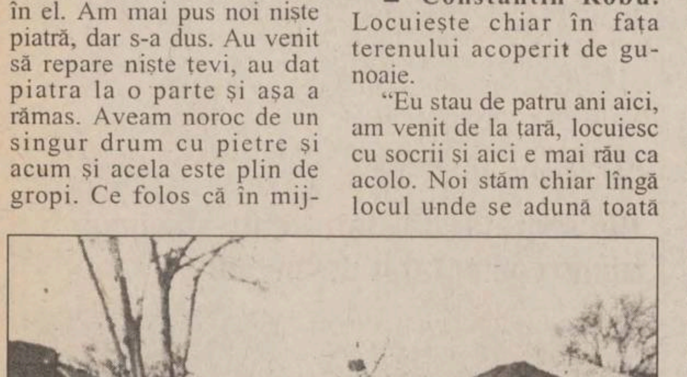

DIN TELEFOANELE ȘI AUDIENȚELE ZILEI

271.271

Rubrica "Din telefoanele și audiențele zilei" are menirea de a asigura un dialog direct între cititori și reprezentanții principalelor instituții publice. În cadrul acestei rubrici cititorii își pot exprima opiniile în legătură cu diverse probleme locale și de interes național. Cititorii sînt rugați să folosească un limbaj decent și să nu aducă acuzații nefondate. Pentru atestarea veridicității afirmațiilor făcute, materialele prezentate la redacție pot fi însoțite de copii xerox ale unor acte doveditoare. De asemenea, semnatarii trebuie să lase un număr de telefon la care pot fi contactați pentru relații suplimentare.

Redactorul de serviciu răspunde apelurilor dvs. la numerele de telefon 271271 și 172557, între orele 8.00-24.00

Unele servicii ale RA "Citadin" vor trece în subordinea Primăriei

Gheorghe Iacobciuc, din Iași, strada Bucium 27, bloc B-III-2, sc. A, et. 2, ap. 1, a depus o cerere la Regia "Citadin", în data de 25 februarie 1997, pentru a i se elibera o copie de pe contractul de închiriere (2445/25 februarie 1997), fiindu-i necesară la întocmirea dosarului pentru cumpărarea apartamentului. Nu i s-a eliberat această copie nici pînă pe 18 martie, cînd ne-a adus la redacție sesizarea. De fiecare dată cînd a cerut răspuns de la "Citadin", i s-a explicat că serviciile care se ocupau de problema locuințelor de stat se află în reorganizare, urmînd să treacă direct în subordinea Primăriei și pînă ce nu se va reglementa această problemă, nu i se poate satisface cererea. Am luat legătura cu directorul regiei, care ne-a confirmat că, într-adevăr, solicitanții care au avut de rezolvat chestiuni locative în această perioadă nu au putut fi serviți: "Am fost în plină reorganizare și nu s-au stabilit competențele de semnături și de emitere de acte, și din această cauză s-au adunat multe acte care au rămas nerezolvate. Acum am intrat în dispozitiv, s-a pus ordine în activitate, și în această săptămînă vor rezolva problemele restante.

Vă rugăm să-i comunicați cititorului că, marți, 25 martie, poate să se prezinte la inginerul Gabriel Drăgan pentru a primi copia solicitată".

Unii spun că mașinile RATC circulă mai bine

Mircea Palade ne trimite o scrisoare pe care o intitulează "Să nu fie de deochi", în care spune: "Multă hîrtie, cerneală și nervi am consumat, tot criticîndu-l pe domnul Cuza pentru problemele transportului în comun. În ultimele 15-20 de zile am făcut un mic sondaj într-o zonă fierbinte, privitor la activitatea transportului în comun, unde pe vremea domnului "baron" aveam dureri de cap - anume, zona Bucium-bd Poitiers-Fortus-Mata Roșie - și m-am convins că troleibuzul cu numărul 43 și autobuzul 27 au început să circule din ce în ce mai bine, mai ales în orele de vîrf. De notat că sîmbăta și duminica se circulă destul de ușor, putem să mergem și noi în centru, la piață sau la un film, fără a pierde ore întregi așteptînd apariția unui troleu".

Mai departe, cititorul nostru atinge o altă chestiune, cea a culorilor alese pentru vopsirea unor mijloace de transport în comun. "La țară, n-ai să întîlnești case văruite în culoare cafenie sau împerecheri de nuanțe incompatibile, brun cu verde și albastru. Dar la tramvaiele și autobuzele din Iași le poți întîlni și, în plus, găsești pe ele cele mai năstrușnice reclame, ca acel îndemn «Prinde-i vraja!» Oare să nu existe și alte vopsele, mai odihnitoare pentru ochiul trecătorului?", încheie scrisoarea Mircea Palade.

Ce mai propun oamenii directorului RATC

I. Gh., din Iași, bd Poitiers, ne-a vizitat la redacție în seara de 19 martie a.c., pentru a face unele propuneri pe adresa RATC.

"Măsura retragerii vînzătorilor de bilete din mijloacele de transport în comun este bună și nu prea. Este bună pentru că în felul acesta se încearcă eficientizarea și pe această cale a transportului în comun, se contribuie la educația civilă a multora dintre cei care, sub o formă sau alta, sînt tentați să încalce legea. Este rea pentru că a fost retrasă o «armată» de oameni, primind alte «însărcinări», inclusiv formarea unor «echipe de șoc», care sînt denumite de... control. Este rea (deocamdată) pentru că a dat posibilitatea multor indivizi să circule «gratuit» în mijloacele de transport, pentru că biletele se găsesc foarte greu. Acestea se vînd la tonete. Dar la care tonete, pentru că sînt zone întinse unde nu poți cumpăra un bilet, și atunci mulți călătoresc fraudulos sau «cerșesc» un capăt de bilet, apelînd la bunăvoința unor cetățeni de a le lăsa biletul compostat, la coborîre. Spre exemplu, în zona Manta Roșie, CUG, Nicolina, Alexandru, dar nu numai, tonetele se află la mari distanțe de stația de tramvai. Cîteva propuneri se impun totuși: 1) distribuirea biletelor, spre vînzare, nu numai la chioșcuri, ci și prin alte magazine, agenții loto, frizerii, cofetării, cu deosebire la periferie; 2) experimentarea vînzării biletelor de transport prin difuzori (vînzători) volanți, care să se găsească în locurile mai aglomerate; 3) echipele de control sau o parte dintre acestea să fie însoțite de un gardian public și formate din oameni care să inspire decență, încredere și care să dovedească faptul că au totuși cei 7 ani de-acasă".

Se vînd și țigări "Carpați" netimbrate

Corneliu Chiriac, din Iași, care locuiește în cartierul Nicolina II, ne întreabă cum este posibil ca la tonetele din Nicolina și Frumoasa să se vîndă țigări "Carpați" netimbrate, bineînțeles, la un preț mai mic. Facem publică întrebarea sa, poate se sesizează organele abilitate să efectueze controale și să ia măsuri.

Numai primarul poate semna fișa de punere în posesie

Corneliu Platon, din strada Nicoriță nr.13, trebuie să primească titlu de proprietate pentru un teren de pe raza municipiului. Fișa de punere în posesie i-a fost completată și urma să fie semnată de comisia municipală și de către primar. Datorită faptului că primarul a fost plecat un timp peste hotare, se înțelege că dl Platon a trebuit să aștepte întoarcerea acestuia.

Am sunat la biroul de Sistematizare de la Primărie, am aflat că domnul Zăinescu este plecat în concediu și ajutorul șefului de serviciu ne-a relatat că solicitantul nu a vrut să înțeleagă că acele fișe de punere în posesie trebuie să fie semnate numai de primar. În prezent, fișele sînt semnate și trimise la Oficiul de Cadastru pentru completarea titlului de proprietate.

"Unde există interes, se poate"

Ioan Ghineț, din Iași, ne-a trimis spre publicare, pe 19 martie a.c., o scrisoare prin care-și prezintă mulțumirea față de tentativa Primăriei de a încerca să schimbe ceva prin municipiul nostru: "Gestul Primăriei de a schimba fața urbei noastre a fost și este lăudabil. În locul tarabelor de toate formele și culorile au apărut aceste tonete, de un singur tip (cazon, l-aș numi eu), atractive și cu bun-gust. În același timp, lăudabilă este inițiativa conducerii SC «Lactis» SA, care face eforturi mari pentru a-și desface produsele într-un mod cît mai plăcut și civilizat cu putință. Mărturie în aceste sens stau cele cîteva micromagazine care au apărut în zona industrială, Nicolina etc. Le-am putea numi chioșcuri, dar nu e chiar așa. Construcția, amenajarea, plasarea și dotarea acestor puncte de desfacere denotă bun-gust, aspect comercial și civilizație. Dotarea cu aparate frigorifice, dar și cu mărfuri dintre cele mai diverse lasă o impresie plăcută cumpărătorului. Iată deci că unde există interes, se poate".

Proprietarii de cîini cer lămuriri

Emilia Ostan, din Iași, strada Costache Negri nr. 35, bl. A1, ap. 9, în numele mai multor locatari, proprietari de cîini de rasă, ne-a telefonat la redacție, în seara de 19 martie a.c., pentru a ne solicita o informație și, totodată, ajutorul: "Am un cățeluș de rasă (caniche) care nu deranjează pe nimeni, în afară de administrator și de președintele asociației de locatari care l-au trecut cu jumătate din tariful unei persoane pe listele de plată la întreținere. Am înțeles că nu există o lege în acest sens și consider că această măsură a fost luată abuziv".

Stimată doamnă, dacă dvs. considerați această măsură abuzivă, vă sfătuim, pentru informații suplimentare, să vă adresați biroului de "Organizare și verificare a asociațiilor de locatari" (înființat prin HCL nr. 95/4 octombrie 1996), aflat în subordinea Consiliului Local.

Actualitatea în catren

Primarul nostru a efectuat, în ultimul timp, mai multe călătorii în străinătate: în Egipt, de unde ne-a promis că va aduce la Iași mumia lui Tutankhamon, apoi la Strasbourg, iar acum la Moscova. Bazat pe aceste date, C. Iurașcu scrie într-un catren:

Egiptul, toată lumea știe,
Ne dă - se spune - o mumie;
Din Rusia poate-aduce-aici
Mausoleul lui Ilici.

Constantin IURAȘCU
Eugen ACASANDREI

CITITORII MONITORULUI POT SCHIMBA LUMEA

Boicotul "constructiv" al opoziției

Parlamentul României nu are o reputație prea bună, din cauza modului în care s-a lucrat în această instituție fundamentală în perioada cînd actuala opoziție era la putere. Prin încălcările de către PDSR și aliații săi - PUNR, PRM și PSM, ca majoritate parlamentară - nu numai ale regulamentului adoptat de Parlament și chiar ale unor articole din Constituție, imaginea acestei forului legislativ a rămas destul de șifonată și cu o credibilitate mereu scăzută. Asta s-a văzut și în urma sondajelor de opinie.

Dar fosta putere, acum în opoziție, deși s-a angajat să aibă o poziție constructivă, a alunecat într-un regretabil boicot, fragmentînd și întrerupînd, prin neparticipare, activitatea legislativului, tocmai acum, cînd pe agenda Parlamentului se află importantul pachet de proiecte de lege privind reforma și restructurarea unităților economice, precum și proiectul Bugetului pe anul în curs.

Gîlceava s-a pornit de la procedeul ridicării imunității senatorului C.V. Tudor. Acestuia i-a fost ridicată imunitatea chiar de către actuala opoziție, atunci la putere. Și nu s-a făcut altceva decît să se voteze pentru menținerea acelei hotărîri. Numai că senatorii PDSR, ai PRM și PUNR, în fond, ai fostei coaliții guvernamentale, cer cu aplomb să se repete procedura, sperînd ca senatorul cu pricina să iasă basma curată. Merită pentru atîta lucru să se facă un asemenea tămbălău, în fond, un boicot, tulburînd și mai mult apele, cerînd intervenția președintelui Constantinescu, drept moderator? Este suficient că s-a pronunțat Curtea Constituțională. Dar nici această instituție nu cred că are competența să se amestece, nefiind vorba de vreo încălcare a Constituției.

În felul acesta, imaginea Parlamentului României se întunecă. Bravos! Curat poziție constructivă!

Virgil POIANĂ

ASTA E PĂREREA MEA

Evoluăm sau ne dumirim?

Întîlnindu-se la Berlin cu Nae Ionescu, Petre Țuțea, care într-un timp cochetase cu ideile de stînga, este interpelat de către Profesor: "Tot de stînga, domnule Țuțea, tot de stînga?" "Nu mai sînt, am evoluat". "Nu există evoluție, domnule Țuțea, ci doar lămurire. Spiritul nu evoluează, rămîne așa cum l-a făcut Dumnezeu. Omul se dumirește!" Avînd în vedere dimensiunea personajului Petre Țuțea, întîmplarea de mai sus poate fi luată și ca anecdotă. Însă dacă o raportăm la situația actuală din România, chestiunea devine gravă. Pericolul comunist există încă în stare latentă. Necesitatea eliminării lui se impune deja ca o problemă de conștiință socială. Din 1990 se vorbește continuu despre schimbare ca fiind singura soluție de a ieși din mocirla în care am intrat aproape cu bună știință. Dar, pentru a realiza adevărata schimbare, oamenii vor trebui să iasă de sub tiparele în care au fost modelați și să-și formeze o nouă mentalitate, bazată pe cunoașterea adevărului istoric, respectarea principiilor democratice și credința în Dumnezeu. Nu vom putea privi niciodată spre viitor atît timp cît nisipurile mișcătoare ale trecutului ne vor trage mereu înapoi. O societate cu adevărat liberă nu se poate construi decît cu oameni noi, eliberați de orice fel de spaimă sau prejudecăți. Votul acordat partidelor de opoziție în noiembrie 1996 nu trebuie să ne liniștească, ci să ne pună pe gînduri. Persistă, din păcate, mentalitatea că lustruind caroseria unei mașini de epocă o vom putea face să și meargă. Perspectiva capitalismului le dă unora fiori, pentru că în mintea lor sînt încă vii lecțiile de istorie și de economie politică în care patroni nemiloși îi exploatează la sînge pe muncitori. Și multe altele! Românii nu și-au schimbat foarte mult convingerile, chiar dacă ziarele au anunțat în editoriale cu litere de-o șchioapă trezirea la realitate a poporului român. Așa să fie oare? Dar dacă Nae Ionescu s-a înșelat și toți acești oameni minunați, din motive pur omenești, vor trebui mai întîi să evolueze spre a se putea dumiri? Ar mai avea răbdare Dumnezeu să-i aștepte o eră-două?

Petrică MIHAI

Comunicat

Sîmbătă, 22 martie 1997, între orele 9,30-11,30, la sediul Primăriei Municipiului Pașcani, dl senator Dan Constantin Vasiliu, președintele grupului parlamentar al Partidului Democrat (FSN) din Senatul României, va acorda audiențe cetățenilor din municipiul Pașcani.

Cei interesați pot primi relații între orele 9,00-18,00, la telefoanele 112255 și 112420.

Biroul de presă al filialei Iași a Partidului Democrat

50.000 lei pentru cea mai interesantă opinie

O dată pe săptămînă, "Monitorul" acordă un premiu în valoare de 50.000 lei autorului celei mai interesante scrisori publicate la rubrica "Cititorii MONITORULUI pot schimba lumea". Dintre scrisorile publicate în cursul unei săptămîni, o vom premia pe cea care conține opinia cea mai pertinentă asupra unei probleme de larg interes, iar la sfîrșitul fiecărei săptămîni cîștigătorul va fi anunțat în această pagină. Trimiteți, deci, pe adresa redacției, părerile dumneavoastră în legătură cu evenimente care vă privesc pe toți sau despre probleme deosebite cu care vă confruntați. Opinia dumneavoastră valorează mult, iar noi vă dăm posibilitatea să o faceți cunoscută.

PANORAMIC

Milan are bani

Aproape 100 de milioane de dolari pentru Figo!

José Veiga, reprezentantul jucătorului portughez Luis Figo (CF Barcelona) se află în aceste zile la Milano pentru a trata cu conducătorii clubului AC Milan un posibil transfer al fotbalistului amintit la “rosso-neri”. După cum spune presa italiană, negocierile Figo - AC Milan sînt într-o fază avansată și se pot finaliza într-un timp scurt. Milan este dispus să ofere peste 1, 5 milioane de dolari pentru transferul lui Figo. De asemenea, conducerea milaneză este dispus să plătească Barcelonei și clauza de reziliere a jucătorului în valoare aproximativă de 8 de milioane de dolari.

În timp ce Luigi părăseste clubul AC Napoli

Moratti nu îl vrea pe Simoni la Inter

Conducătorul tehnic al formației AC Napoli, Luigi Simoni, a declarat că este decis să părăsească postul pe care îl ocupă, din cauza divergențelor cu conducerea clubului în legătură cu prelungirea contractului. “De curînd, am început tratative, în vederea prelungirii contractului. Eu am cerut o prelungire pe termen de 2 ani, în timp ce conducerea clubului și-a arătat disponibilitatea pentru un singur an. Oficialii și-au exprimat satisfacția față de munca pe care am depus-o, dar, pînă în momentul de față, adoptă o poziție inflexibilă în privința termenului. Nu este vorba de clauzele financiare. În ceea ce privește viitorul meu, am unele oferte. Nu este momentul să discut acum despre ele. Nu le-am analizat suficient. Dacă nu voi avea altă alternativă, la finele sezonului voi pleca, dar cu un sentiment de regret. Mă leagă multe amintiri frumoase de elevii mei. Eu tot mai sper că ultimul cuvînt încă nu a fost rostit”, a spus Simoni. Pentru actualul sezon, el primește un salariu de 530.000 de dolari. Președintele clubului italian Inter Milano, Massimo Moratti, a dezmințit informațiile publicate de presă privind venirea pe banca tehnică a echipei sale a lui Simoni. “Faptul că Simoni nu va mai avea contract cu Napoli nu înseamnă că el va veni la Inter”, a precizat Moratti.

La 43 de ani

Anatoli Davidov - protagonistul unei duble premiere

Anatoli Davidov (43 de ani), a devenit cel mai vîrstnic jucător care a disputat o partidă pe prima scenă fotbalistică a Rusiei, jucînd pentru echipa Zenit St. Petersburg. Davidov și-a îmbunătățit palmaresul în momentul în care fiul său, Dimitri (22 ani), a fost introdus pe teren în ultimele minute ale partidei disputată împotriva echipei Eakel Voronej încheiată cu scorul de 1-0 pentru Zenit. Vechiul record de longevitate data din 1994 și aparținea portarului de la Lada Togliati, Alexandr Balakhoin, care a jucat la vîrsta de 39 de ani.

Fără ca italienii să plătească vreun ban

Dichio va juca la Sampdoria

Jucătorul echipei engleze Queen’s Park Rangers, Daniele Dichio, va evolua din sezonul viitor la formația italiană Sampdoria. În vîrstă de 22 de ani, el a semnat un contract pe trei ani cu clubul genovez. Trebui remarcat că Sampdoria nu va plăti nici un ban pentru Dichio, întrucît el își încheie în vară contractul cu echipa din “Premier League”. Daniele, al cărui tată este italian, a făcut parte din reprezentativa de tineret a Angliei.

Într-un meci amical

Ungaria învinge clar Malta

Într-o partidă amicală, disputată miercuri, pe stadionul Ta’Qali din La Valetta, selecționata Ungariei a întrecut reprezentativa țării gazdă cu scorul de 4-1 (2-0). Golurile au fost înscrise de Florian Urban (18), Gabor Halmai (40), Perec Orosz (66, 87), respectiv Andar Kereszturi (84 - autogol). “Partida a fost foarte folositoare și mi-a permis să apreciez forma sportivă în care se află elevii mei. Am folosit toate rezervele și mi-a făcut plăcere să constat că și ele sînt pregătite pentru a intra pe gazon în orice moment. Avem de înfruntat o echipă redutabilă în preliminariile Cupei Mondiale, cea a Elveției (30 aprilie). Rezultatul obținut azi îmi întărește încrederea că victoria poate și trebuie să fie de partea noastră”, a declarat Janos Csank, antrenorul echipei ungare.

Sport la TV

9,30 - Eurosport: Patinaj artistic. CM de la Lausanne. Selecțiuni din ziua precedentă; 9,45 - Pro TV: Sport la minut; 10,30 - Eurosport: Rugby. Cupa mondială. Turneul de la Hong Kong. Meciuri din primul tur (d); 13,00 - Eurosport: Fotbal. Cupa Cupelor; 15,00 - Eurosport: Patinaj artistic. CM de la Lausanne. Proba individuală feminină - programul scurt (d); 18,30 - Eurosport: Patinaj artistic. CM de la Lausanne. Proba individuală masculină - programul liber (r); 19,30 - Eurosport: Patinaj artistic. CM de la Lausanne. Proba de dans - programul liber (d); 21,55 - TVR 1: Patinaj artistic. CM de la Lausanne. Proba de dans - programul liber (d); 23,00 - SAT 1: Ran. Fotbal. Etapa a XXIV-a din Bundesliga; 0,00 - Pro TV: Sport la minut; 0,30 - Eurosport: Rugby. Cupa mondială. Turneul de la Hong Kong.

Baschet masculin, Divizia A

Petre Măgurean vrea să coboare milităria din pod

■ marginalii la partida CSU Forest Sibiu - Politehnica Moldrom Iași

Spectatorii prezenți în Sala Sporturilor din Sibiu, o sală gen Dinamo sau - dacă vreți - Penicilina, au asistat la o partidă spectaculoasă, în care favoriții lor au învins clar o echipă prcatic debusolată, Poli - Moldrom. Cert este că înfrîngerea studenților (cea mai severă din acest campionat) a fost administrată de o echipă gazdă aflată în mare formă. Cu sîrbul Bubanja imbatabil sub panou, acolo unde nici Krasnociuc nici înlocuitorii lui n-au reușit să-l oprească, cu Torday aflat în fruntea listei marcatorilor și Claudiu Munteanu excelent în aruncările de 3 puncte, succesul celor de la CSU Forest nu putea fi pus la îndoială. Ieșenii, adepții unui joc “așezat”, au fost pur și simplu sufocați de presingul gazdelor, presing care a condus inevitabil la greșeli din partea noastră. De la oaspeți doar Șestopal a încercat cîte ceva, uzînd de pătrunderi individuale, el fiind și cel mai bun marcator, dar nu a fost suficient. După seria jocurilor bune de pînă acum, care l-au adus în prima parte a clasamentului coșgeterilor, Boris Krasnociuc a realizat doar 7 puncte în fața foștilor lui coechipieri (știut fiind faptul că el a evoluat la Sibiu în returul campionatului ‘93-’94).

Practic, diferența a fost făcută de aruncările de 3 puncte, gazdele conducînd cu 13-3 la astfel de aruncări. Dacă la sibieni cinci jucători și-au pus numele pe această listă, de la Poli Moldrom doar Șestopal și Popa au punctat. Ultimul a încercat mai des în prima repriză, dar apoi, dîndu-și seama că nu este “în mînă”, a renunțat, contribuind mai mult la construcția jocului. Cel de-al patrulea sfert al partidei a adus în teren o echipă gazdă de rezerve, doar Alecu rămînînd din primul cinci care începuse meciul. Chiar și în aceste condiții, diferența de 50 de puncte consemnată la un moment dat pe tabela de marcaj nu mai putea fi remontată, astfel că jocul relativ bun al ieșenilor din ultima parte, cu realizările lui Lupu și Vrînceanu, n-a făcut decît să mai dreagă amarul acestei înfrîngeri grele.

Iată și părerea antrenorului *Petre Măgurean* (foto): *“Singurul care joacă la această echipă, s-a văzut și miercuri, este Șestopal, jucător care justifică investiția făcută. Restul au prezentat o stare de apatie, care va fi amendată prin măsuri pecuniare. Situația nu este disperată, deoarece sîntem în primele opt echipe, dar asta nu înseamnă că putem să ne culcăm pe-o ureche și să fim ciuca bătăilor. Oricum, pentru meciul cu Universitatea Cluj, din prima etapă a returului, pregătim o surpriză plăcută spectatorilor ieșeni.”* **(Lucian MINUȚ)**

În celelalte meciuri ale etapei de miercuri s-au înregistrat rezultatele: Dinamo București - BRD Ploiești 80-66; Soced București - Universitatea Cluj 80-85; Erbașu București - Elba Timișoara 107-80. Campionatul se va relua miercuri, 26 martie, cu partidele Poli Moldrom - Universitatea Cluj (în tur, 80-105); Erbașu București - Progresul BRD Ploiești (89-85); SOCED București - Elba Timișoara (69-84); Dinamo București - CSU Forest Sibiu (82-80).

Clasament					
1. “U” Cluj	7	6	1	631-536	13
2. Dinamo	7	5	2	593-548	12
3. Forest	7	5	2	609-552	12
4. BRD	7	3	4	565-574	10
5. Erbașu	7	4	3	642-641	11
6. Elba	7	2	5	577-605	9
7. SOCED	7	2	5	555-596	9
8. Moldrom	7	1	6	552-674	8

Fotbal - Divizia A

Studenții au picat un nou examen

Nici acum, după ce partida Bucovina Suceava - Politehnica Iași s-a încheiat de mult, nu înteleg de ce arbitrul Viorel Ilie a favorizat clar pe suceveni în prima repriză a partidei de miercuri. Nici una din echipe nu avea nevoie stringentă de puncte, miza partidei tindea spre zero așa că era de așteptat ca un arbitru cu un asemena nume trebuia să-și facă doar datoria. Această “datorie” a fost însă înteleasă greșit de bucureștean care a tăiat sistematic elanul ieșenilor. Iritați peste măsură de maniera de arbitraj din prima parte a meciului, ieșenii nu au avut în a doua repriză luciditatea necesară pentru a relansa partida. Campioni în această privință au fost cei mai “vizați” jucători oaspeți, Cobuleanu și Cojocaru. O altă piesă importantă a oaspeților, Alexa a fost trecut “în rezervă” la pauză după o intrare “la sînge”. Singurul ieșean care a corespuns chiar și în condițiile amintite a fost “dirijorul” Sava, aflat, poate, la cel mai bun meci al său de cînd a venit la Iași. Ex-vasluianul a reușit de multe ori să înoade picioarele sucevenilor și să producă necesarele ruperi de ritm însă, nefiind susținut, eforturile sale nu s-au concretizat. Din nou sub așteptări a fost cel care este considerat, la momentul actual, cel mai talentat jucător al Politehnicii, Adi Cotan care pare să nu își poată pune în valoare calitățile pe flancurile terenului. Căunei a fost înlocuit prea devreme pentru a arăta ceva iar înlocuitorul său Ambrosie, în ciuda continuelor sprinturi, nu s-a “lipit” la gol. Nici defensiva nu a fost la înălțime, singura excepție fiind Paraschiv care nu a avut probleme în a-l marca pe veteranul Murariu. Problema cea mai spinoasă în defensivă rămîne postul de libero, nici Drăgoi nereușind să-și găsească pașii pe acest post. Nu putem trece peste meciul de pe “Areni” fără a trage niște învățăminte. Fără obiectiv, Bucovina încearcă să-și formeze o echipă de viitor aruncînd cu mult curaj în luptă mai mulți tineri care nu s-au făcut deloc de rîs. Peste toți a fost Goian, un fundaș de marcaj care, în scurt timp, ar avea dreptul să bată cu tărie la porțile vreunei echipe mari din țară. Oare nu se poate și la Iași să se călească în acest retur cîteva talente de care, slavă Domnului, nu ducem lipsă? Pentru că obiectivul este, ca și la Suceava, crearea unei echipe de viitor! **(Ovidiu MINEA)**

P.S. *Conducerea clubului ieșean anunță că la partida de mîine, dintre Politehnica și FC Onești, care se va disputa de la ora 11.00 pe satdionul “Emil Alexandrescu” din Copou, studenții și pensionarii vor beneficia de reducere de 50% la prețul biletului de intrare.*

Tenis pe meridiane

Cad rușii ca prunele

În primul tur al Open-ului masculin de la St.Petersburg, dotat cu premii de 300.000 $, germanul Michael Stich (favoritul nr.1 al competiției) a dispus de Richard Fromberg (Australia) cu 4-6, 7-5, 7-6. În aceeași fază a turneului, Daniel Vacek (Cehia, nr.4) l-a învins pe Patrik Fredriksson (Suedia) cu 6-4, 3-6, 6-2, David Prinosil (Germania, nr.3) s-a impus în fața lui Lars Rehmann (Germania) cu 6-2, 6-2, iar Renzo Furlan (Italia, nr.7) l-a leiminat pe Lars Burgsmuller (Germania) cu 7-6, 7-6. Alte rezultate: Stephane Simian (Franța) - Igor Chelișev (Rusia) 6-4, 6-2; Fabrice Santoro (Franța) - Karol Kucera (Slovacia, nr.6) 6-4, 6-3; Thomas Johanson (Suedia nr.5) - Alexander Volkov (Rusia) 6-4, 6-1; Kenneth Carlsen (Danemarca) - Francisco Roig (Spania) 6-4, 6-4; Olivier Delaitre (Franța) - Andrei Cherkasov Rusia) 6-4, 6-4; Jan Kroslak (Slovacia) - Fabrice Santoro (Franța) 3-6, 6-4, 6-3.

Boris Becker: “Nu am plecat definitiv din Germania”

Într-o conferință de presă organizată ieri la München de avocatul lui ***Boris Becker***, s-a dat citire unei declarații în care jucătorul de tenis german dezminte informațiile de presă apărute atît în țara sa natală cît și în străinătate, cu privire la decizia sa definitivă de a părăsi Germania. ***“Tot ceea ce a apărut în mass-media, relativ la decizia mea de a părăsi Germania definitiv, sînt simple fabulații gazetărești. Soția mea, Barbara și cu mine nu am luat nici o hotărîre în acest sens. Este o opțiune deosebit de importantă, care nu poate fi luată cu ușurință, ci numai după o matură chibzuință. Un factor important îl constituie și comportamentul pe care autoritățile financiare îl vor adopta față de mine. Pînă în prezent, acest comportament m-a dezamăgit, dar nu a fost determinant în plecarea mea. În tot ceea ce am declarat vizavi de veniturile mele nu a fost nimic incorect. Eu sînt convins că mai devreme sau mai tîrziu se va recunoaște acest adevăr. Momentan, eu, soția mea și fiul meu, Noah, sîntem la reședința noastră din Florida. Totul depinde de cum vor evolua lucrurile în viitor”***, se spune în declarația trimisă de Boris Becker.

PRONOSPORT

■ concursul din 23 martie

1. Atalanta - Milan: 1X. (locul 6, 35 p. - locul 10, 33 p.). Echipa din Bergamo nu a pierdut în acest campionat pe propriul teren și cum nici “Diavolul” nu mai cîștigă în deplasare, treburile sînt ca și lămurite.

2. Fiorentina - Parma: X. (locul 11, 31 p. - locul 2, 43 p.). Fiori se luptă pentru un loc sub soarele Europei, iar Parma aleargă după “Madama”. X-ul nu ar mulțumi pe nimeni, dar va ieși cu siguranță.

3. Inter - Verona: 1. (locul 4, 38 p. - locul 17, 18 p.). Unul din singurii soliști ai concursului.

4. Napoli - Juventus: X. (locul 13, 31 p. - locul 1, 48 p.). Juve se îndreaptă relativ ușor spre un nou “scudetto”. Nici măcar nu are nevoie de victorie aici.

5. Perugia - Cagliari: 1. (locul 16, 23 p. - locul 15, 23 p.). Grifonul perugin a încasat-o două etape la rînd. Nevio Scala (coach-ul gazdă) probabil că a luat deja măsuri...

6. Piacenza - Sampdoria: X2. (locul 14, 26 p. - locul 3, 39 p.). Piacentinii sînt destul de siguri pe propriul teren, așa că tripla păstrați-o pentru alt joc.

7. Reggiana - Udinese: 1X. (locul 18, 17 p. - locul 12, 31 p.). Emilienii au “reușit” în sfîrșit să piardă, după o suită de cinci jocuri fără înfrîngere. Pentru o echipă cu “lanterna” în mînă, este o realizare.

8. Roma - Bologna: 1X2. (locul 7, 35 p. - locul 5, 38 p.). Bolognezii joacă încurcat rău. Au fost la un pas de a învinge și pe Fiori, chiar pe “Artemio Franchi”. Au gustul format pe golul în deplasare, ce mai!

9. Vicenza - Lazio: 1. (locul 8, 34 p. - locul 9, 34 p.). Vicentinii nu au mai reușit evoluțiile de excepție ale anului trecut. Acasă rămîn însă greu de înghițit.

10. Bari - Ravenna: 1X. (locul 9, 35 p. - locul 5, 38 p.). Cu trei puncte penalizare, Ravenna se află totuși în preajma zonei promozzione, ceea ce nu-i puțin lucru.

11. Cesena - Salernitana: X. (locul 19, 23 p. - locul 13, 30 p.). Egalul întruchipat.

12. Chievo - Lecce: 1. (locul 8, 36 p. - locul 2, 45 p.). Leccezii nu mai au vigoarea de la debutul campionatului, iar punctele acumulate greu sînt date înapoi... ușor.

13. Cremonese - Pescara: 2. (locul 18, 24 p. - locul 3, 42 p.). Victoria oaspeților în “B” este tot atît de rară pe cît este de omniprezentă remiza. Aici se impune, însă 2. **(S.H.)**

Campionatele Mondiale de patinaj artistic

Drama lui Anton și a frumoasei Elena

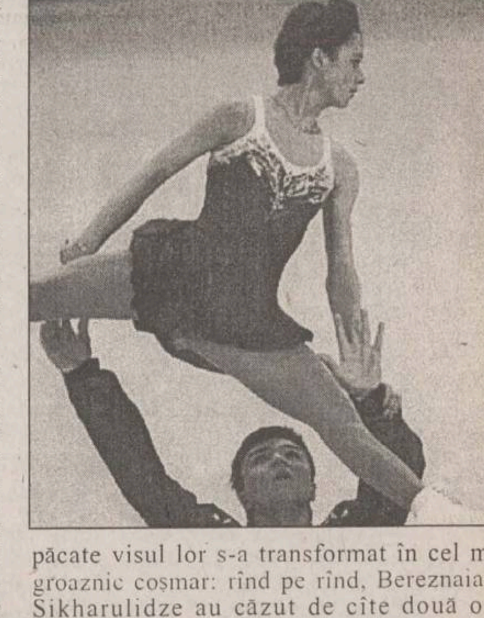

Miercuri au început să se împartă medaliile și titlurile la Campionatele Mondiale de patinaj artistic de la Lausanne. Din păcate, finala probei de perechi, care a deschis - ca întotdeuna - competiția propriu-zisă, a fost o mare dezamăgire. În cele din urmă, campioni au devenit germanii ***Mandy Wötzel și Ingo Steuer***, dar - potrivit comentariilor specialiștilor - victoria lor nu s-a datorat propriului program (departe de a fi senzațional), ci greșelilor făcute de adversari. De altfel desfășurarea “ostilităților” în ultima grupă a finalei, acolo unde au ajuns perechile clasate pe primele locuri după programul impus, a fost elocventă.

Primii au intrat pe gheață campionii europeni ai lunii ianuarie, rușii ***Marina Elțova și Andrei Bușkov***, aflați pe locul doi înaintea finalei. Programul lor a fost, ca întotdeauna, foarte bun din punct de vedere artistic, dar Andrei s-a împiedicat la începutul evoluției, a căzut și impresia proastă n-a putut fi evitată. N-au fost, însă, singurii ghiniониști ai serii. Wötzel și Steuer, marcați de importanța momentului, au gafat în serie, Mandy s-a dat și ea cu fundul de gheață, iar comentatorii de la “Eurosport” au găsit un singur cuvînt pentru a caracteriza evoluția lor: “catastrofă”. Notele au fost, însă, destul de bunicele și germanii, beneficiind de avantajul luat la programul impus, și-au păstrat primul loc în clasamentul general. Au urmat americanii ***Jenni Meno*** și Todd Sand, care nu au greșit mare lucru, dar au avut un program șters și lipsit de impetuozitate, care nu le putea aduce mai mult de locul V în ierarhia finală. Toată lumea aștepta cu sufletul la gură apariția tinerilor ***Elena Bereznaia și Anton Sikharulidze*** **(foto)**, care aveau șansa de a intra, la doar 19 ani, în posesia titlului mondial. Plasați pe poziția a treia înainte de programul liber, rușii abia ieșiți de pe banca liceului trebuiau să fază un singur lucru: să patineze bine și să nu cadă. Dar cînd e să se aleagă praful... Elena și Anton au vrut să fie perfecți, să arate lumii întregi că pe scena patinajului mondial a apărut un nou cuplu de vis, dar din păcate visul lor s-a transformat în cel mai groaznic coșmar: rînd pe rînd, Bereznaia și Sikharulidze au căzut de cîte două ori, aducîndu-și antrenorii în pragul disperării. La sfîrșit, frumoasa Elena abia își mai putea stăpîni lacrimile, conștientă că fusese atît de aproape de aur. Arbitrii, mai puțin romantici, i-au notat “ca la carte” și i-au trimis pe locul 9. Bronzul avea să revină campionilor europeni din ‘96, ***Oksana Kazakova și Artur Dmitriev***, care au avut cel mai bun program liber, dar au plătit tribut gafelor de la “impuse”.

Astăzi va avea loc finala probei de dans. Înaintea programului liber conduc multiplii campioni mondiali și olimpici ***Oksana Grișciuk și Evgheni Platov***, care vor fi foarte greu de învins. Pentru un loc pe podium vor mai lupta compatrioții lor Anjelika Krîlova și Oleg Ovsiannikov, canadienii Shae-Lynn Bourne și Victor Kraatz, și cele două cupluri franceze, Marina Anissina - Gwendal Peizerat și Sophie Moniotte - Pascal Lavanchy. Concursul va fi transmis în direct de TVR 1, de la ora 21.55. **(Ion TEODOR)**

Concursul inter-redacțional PRONO-R

22-23 martie	
1. Gloria Bistrița - FC Național	1
2. Farul Constanța - Steaua	X
3. FC Argeș - Dinamo	X
4. Jiul - Universitatea Craiova	X
5. Sportul Studențesc - Poli Timișoara	X
6. Petrolul - “U” Cluj	1
7. Oțelul Galați - FCM Bacău	1
8. Rapid - Ceahlăul P. Neamț	1
9. Extremadura - Tenerife	1
10. Sporting Gijon - Valencia	2
11. Celta Vigo - Real Sociedad	X
12. Hercules Alicante - Espanyol	2
13. Vallecano - Atletico Madrid	X

23 martie	
1. Atalanta - Milan	X
2. Fiorentina - Parma	X
3. Inter - Verona	1
4. Napoli - Juventus	X
5. Perugia - Cagliari	1
6. Piacenza - Sampdoria	X
7. Reggiana - Udinese	X
8. Roma - Bologna	1
9. Vicenza - Lazio	1
10. Bari - Ravenna	X
11. Cesena - Salernitana	X
12. Chievo - Lecce	X
13. Cremonese - Pescara	X

La C.M. de cros

Elena Fidatov vizează titlul suprem!

În acestă după-amiază, va “decola” de pe aeroportul Otopeni din București o delegație atletică (ce are în componență șase sportive) care va reprezenta România la Campionatele Mondiale de cros (ediția cu numărul 25). Competiția se va desfășura duminică, 23 martie, laTorino (Italia). Din echipa țării noastre fac parte: Elena Fidatov, Iulia Ionescu, Cristina Iloc, Viorica Ghiçan, Mariana Chirilă și Stela Olteanu. În același timp cu acest concurs se va desfășura și etapa finală a Marelui Premiu Grand Prix IAAF pe anul 1997. La finele cursei se va alcătui un clasament pentru ‘’mondiale” și unul pentru Grand Prix, iar primele 20 clasate vor fi premiate cu puncte duble. Elena Fidatov are toate șansele de a cuceri “aurul”, fapt ce ar constitui o premieră pentru atletismul românesc. În clasamentul actual al Marelui Premiu IAAF, sportiva băcăuană se află pe prima poziție, cu un total de 100 puncte, fiind urmată de etiopianca Gete Wami (94 puncte) și Lucy Elliot (Marea Britanie), care a acumulat 66 de puncte. **(Gabriel DAVID)**

NIMIC DESPRE FOTBAL

Ciclism

Petito a cîștigat cursa Tirreno - Adriatico

Italianul Roberto Petito (Saeco) a cîștigat a 32-a ediție a “clasicei” cicliste Tirreno - Adriatico. Ultima etapă (a VII-a), disputată pe ruta Grottamare - San Benedetto (159 km), a revenit la sprint compatriotului său, Mario Traversoni (Mercatone Uno) cronometrat în 3 ore, 53 de minute, 5 secunde. În același timp cu invingătorul au sosit alți trei rutieri italieni: Nicola Minali, Giovanni Lombardi și Biagio Conte. În clasamentul general, Petito i-a devansat cu 9 secunde pe Gianluca Pianegonda și cu 15 secunde pe elvețianul Beat Zberg. Trebuie remarcat că 8 dintre primii 10 clasați sînt italieni.

JO de la Nagano

366.000 de bilete vor fi distribuite prin tragere la sorți

Pentru a acoperi cererea imensă de bilete la Jocurile Olimpice de iarnă de la Nagano (1998), organizatorii japonezi vor distribui 366.000 de tichete în urma unei trageri la sorți. Președintele Comitetului de organizare, Makoto Kobayashi, a declarat că numărul total al biletelor pentru JO de la Nagano este de 1,28 milioane, prețul lor fiind cuprins între 17 și 300 de dolari. Doritorii au dreptul să cumpere cel mult două bilete pentru ceremonia de deschidere și cea de închidere, precum și pentru gala laureaților la patinaj artistic și faza finală a turneului de hochei.

VINERI
21 martie 1997
Inclus în nr. 65

monitorul
Sport

SECȚIUNEA B
SPORT
OPINII
DIVERTISMENT

Sferturile de finală ale Ligii Campionilor, manșa secundă

Atletico și-a pus pofta în cui

■ *Atletico Madrid - Ajax Amsterdam 2-3 (1-0, 1-1)*

Au marcat Kiko (29), Pantic (105 - din penalty), respectiv Ronald de Boer (49), Dani (98), Babangida (120).

Atletico: Molina - Aguilera, Solozabal, Santi, Geli, Bejbl, Pantic, Simeone (114 - Lopez), Caminero, Esnaider (Biagini), Kiko.

Ajax: Van der Sar - Melchiot, Blind (Veldman), Scholten, Frank de Boer, Witschge, Babangida, Litmanen (Dani), Overmars, Ronald de Boer, Musampa (Wooter)

Tijani Babangida (stînga) în dispută pentru balon cu fundașul lui Atletico, Roberto Solozabal

Avînd ca prolog conflictul dintre cele două cluburi, declanșat de declarațiile președintelui grupării madrilene, Jesus Gil y Gil, derby-ul manșei a doua a sferturilor de finală ale Ligii Campionilor, disputat pe "Vicente Calderon" a constituit un real spectacol fotbalistic, la capătul căruia Ajax a pus capăt visurilor de mărire ale lui Atletico. Înaintea meciului, Gil afirmase că viitoarea sa adversară este "o echipă de negrotei, un fel de Congo al fotbalului". Reacția conducerii clubului Ajax nu s-a lăsat așteptată, delegația oaspeților refuzînd să participe la dineul oficial dinaintea partidei. Ambiționați, poate, și de acest incident (dar avînd nevoie și de cel puțin un gol pentru a spera la calificare - în tur fusese 1-1), Ajax s-au instalat încă din primul minut al întîlnirii în jumătatea de teren a madrilenilor, dar Litmanen și Ronald de Boer au ratat cîteva ocazii rarisime (*"după primele 30 de minute trebuia să fie 2-0 pentru noi"*, avea să declare după meci antrenorul olandezilor, Louis van Gaal). Și, pe contraatac, în minutul 29, Aguilera avea să-l găsească perfect pe Kiko, cu o pasă, iar acest din urmă nu i-a lăsat nici o șansă portarului Van der Sar, șutînd în colțul lung: 1-0. Ultimul sfert de oră al reprizei I a constituit un asediu permanent la poarta oaștetilor, dar imprecizia șuturilor și forma excelentă a goal-keeper-ului olandez au făcut ca scorul să rămînă nemodificat. Începutul reprizei a doua a aparținut tot olandezilor, care au reușit egalarea: Litmanen (altfel, destul de șters) a centrat de pe dreapta, Ronald de Boer a lovit puternic balonul cu capul, iar Molina, deși a atins balonul, nu l-a putut reține: 1-1. Marea ocazie a lui Atletico de a păși în semifinale a apărut în minutul 75, cînd Kiko a fost faultat în careu, iar arbitrul elvețian Mummentaler a arătat prompt punctul de la 11 m. Argentinianul Esnaider, însă, avea să confirme că a prins o zi mizerabilă, șutul său slab fiind respins de Van der Sar. Logic, ultimele minute s-au jucat "cu garda sus", astfel încît s-a intrat în prelungiri. Van Gaal a făcut niște schimbări inspirate, iar combinația dintre doi nou intrați avea să-i aducă pe oaspeți în avantaj: la pasa lui Wooter, portughezul Dani a șutat fără preluare, de la 20 m, sub bară, reducînd la tăcere cei 50.000 de spectatori spanioli: 1-2. Speranțele madrilenilor s-au reaprins în minutul 105, cînd Pantic a transformat un penalty (după un henț în careu al lui Veldman): 2-2. Ultimul minut al prelungirilor, însă, avea să consfințească victoria lui Ajax, iar cel care a dat lovitura de grație lui Jesus Gil a fost un "negrotei", Babangida. "*A fost o partidă aprig disputată, în fața unui adversar deosebit de valoros. Sînt mulțumit că băieții au ținut seama de ceea ce am discutat și au aplicat tactica de joc convenită. Sper să ne adjudecăm, din nou, trofeul*", a spus Louis van Gaal. Antrenorul madrilenilor, Radomir Antic, a precizat că "am fost clar mai buni. Doar ghinionul ne-a oprit din cursa spre finală". Jesus Gil a adăugat: *"sînt mîndru de echipa mea"*. În penultimul act al competiției vom asista, astfel, la o reeditare a finalei de anul trecut: Ajax - Juventus. **(D. ADRIAN)**

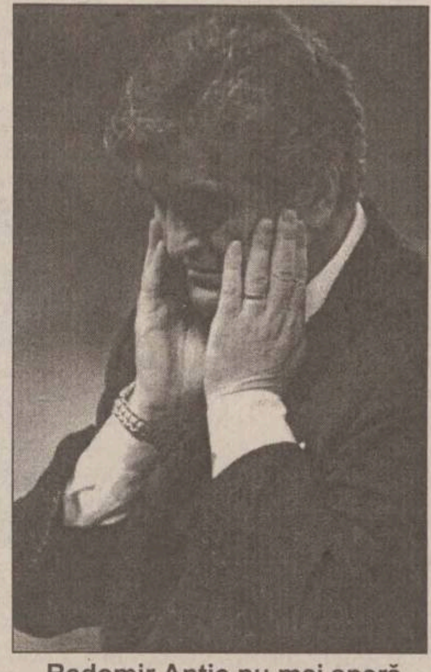
Radomir Antic nu mai speră nimic

"Asterix" s-a agitat degeaba

■ *Auxerre - Borussia Dortmund 0-1 (0-0)*

A marcat Ricken în min. 60.

Auxerre: Charbonnier - Goma, Silvestre, Danjou, West (Zelic) - Violeau, Lamouchi, Saib, Sibierski (Lepaul) - Laslandes, Diomede.

Dortmund: Klos - Heinrich, Kohler, Sammer, Kree - Ricken (Feiersinger), Lambert, Sousa (Herrlich), Möller - Riedle, Chapuisat (Zorc).

Jocul se anunța la discreția francezilor fie și pentru simplul fapt că nemților le lipseau din angrenaj cîteva piese importante. Numai că odată început, meciul a devenit imediat unul de uzură în care nici una dintre echipe nu s-a străduit să arate spectacol. Nici măcar Lamouchi (de partea francezilor) sau Sammer (de la oaspeți), considerați vedetele celor două echipe, nu și-au demonstrat clasa. A fost pur și simplu un meci chinuitor pentru francezi, ce s-au dovedit impotenți la faza atacului, și unul automulțumitor pentru nemți, ce aveau avantajul victoriei cu 3-1din tur. Fazele de poartă au fost rare și nici atunci deosebit de spectaculoase. Din prima repriză, reținem, astfel, doar șutul lui Lamouchi puțin peste bara transversală (min. 12), contracarat cu o fază a oaspeților, 11 minute mai tîrziu, atunci cînd Chapuisat a centrat perefect din lovitură liberă la Riedle, iar internaționalul german a zguduit bara lui Charbonnier printr-o lovitură de cap. După pauză partida s-a reluat în aceeași notă trenantă, acompaniantă exasperant de un cîntec (dar numai unul!) intonat de suporterii oaspeților, echipați în galben și negru. Golul lui Ricken (șut puternic de la 25 m, ușor dreapta, deviat de un fundaș) nu a fost decît un capac la situația existentă, francezii pierzîndu-și astfel speranțele de accedere în semifinalele Ligii Campionilor. În min. 75, grafica televiziunii RTL a arătat spre argumentarea stării de spirit din teren, situația posesiei balonului. Nu putea fi alta decît fifty-fifty. Dar exact!

Din lipsă de altceva, regizorul transmisiunii s-a amuzat destul de des de figura antrenorului gazdă, marele Guy Roux, care aducea mai mult ca oricînd cu personajul de desen animat Asterix. El avea să declare fair la sfîrșitul jocului, că eliminarea lui Auxerre a fost logică, echipa adversă fiind mai bună. În tabăra cealaltă, bucuria era umbrită doar de faptul că de la primul joc din semifinala cu Manchester Sammer va lipsi, el reușind să acumuleze numărul de cartonașe... necesar, ultimul (cel de aici) în mod gratuit.

Finalul a avut totuși ceva simpatic. Balonul a ajuns în tribune, iar un suporterul "strîngător" l-a reținut. În acest moment toată lumea (inclusiv jucătorii și arbitrul) a privit cum "Asterix" a alergat pînă la făptaș și a negociat restituirea bunului însușit pe nedrept. Mina sa de om foarte serios a dat de cîștig propriei cauze... **(S.HOROBEȚ)**

Portarul Peruzzi a avut timp să numere spectatorii

■ *Juventus Torino - Rosenborg Trondheim 2-0 (1-0)*

Au marcat: Zinedine Zidane (29), Nicola Amoruso (88 - penalty).

Juventus: Peruzzi - Ferrara, Montero, Porrini, Di Livio (Lombardo) - Iuliano, Deschamps, Jugovic, Zidane (Tacchinardi) - Vieri (Boksic), Amoruso.

Rosenborg: Jamtfall - Hoftun, Stensaas, Strand (Brattbakk), Skammelsrud - Mini Jakobsen, (Fjoertoft), Heggem, Hjelde, Soltvedt - Rushfeldt, Bergdoelmo.

Vladimir Jugovic (Juventus) încearcă să pătrundă prin aglomerata defensivă norvegiană

Deținătoarea Ligii Campionilor, Juventus, își continuă nestingherită drumul spre un nou succes. Victoria cu 2-0 prin care și-a obținut calificarea în semifinale nu a fost pentru echipa lui Lippi una strălucită, dar nici pusă vreun moment la îndoială. După acel 1-1 din tur, italienii au forțat doar atît cît a fost nevoie în fața campioanei Norvegiei, care a demonstrat că a avut mult noroc pentru a ajunge pînă în această fază a competiției. După două mari ocazii ratate de Jugovic și Vieri, gazdele au deschis scorul în minutul 29, după o fază demnă de antologia TV. Portarul oaspeților, Joerm Jamtfall, a vrut să degajeze mingea din propriul careu dar a tras exact în piciorul lui Zidane (care nu avea nici o intenție ofensivă!), de unde balonul a ricoșat în poarta goală! "*N-am mai văzut niciodată o gafă așa de mare la un asemenea nivel"*, avea să spună la sfîrșitul meciului Lippi. Portarul Jamtfall a reușit apoi să-și mai repare cîte ceva din greșeală, apărînd excelent, dar începutul fusese făcut și Juventus primise pleașcă un gol pentru care nu muncise deloc.

Atacurile torinezilor au contnuat într-un ritm susținut, oaspeții nereușind decît arareori să treacă de mijlocul terenului și atunci fără a amenința în vreun fel buturile lui Peruzzi. Cea mai mare realizare a lor a fost că au obținut un corner în minutul 75... În repriza a doua la Juventus și-a făcut reintrarea atacantul croat Alen Boksic, care lipsise o perioadă destul de lungă din cauza accidentărilor. Boksic a avut două ocazii bune de a marca, dar de fiecare dată goal-keeperul Jamtfall s-a opus cu succes. Golul desprinderii avea să vină abia cu două minute înainte de final, cînd Attilio Lombardo a fost faultat în careu, iar arbitrul a indicat fără ezitare penalty. Nicola Amoruso a transformat lovitura de pedeapsă, iar norvegienii au rămas în zece oameni, Stensaas primind al doilea cartonaș galben pentru proteste la decizia arbitrului. *"Sîntem din nou în semifinale și lucrul acesta mă bucură, așa cum mă bucură și jocul echipei. Am fi putut marca mai multe goluri azi, dar în cele din urmă doar rezultatul în sine contează. Sper să jucăm și anul acesta finala, deși toată lumea știe că e mai greu să aperi un titlul decît să-l cucerești"*, spunea Marcello Lippi, cu un zîmbet larg pe toată fața. Antrenorul oaspeților, Nils Eggen, a fost concis: *"Am jucat prost și nu le-am pus nici un fel de probleme adversarilor. Abia azi am văzu care este adevărata față a Juventusului"*. (I.C.T.)

GRECIA
TUR CLASIC
22-31 martie
190$ + 310.000 lei
net NORD EST TOURS
Relații și înscrieri
Casa Modei - mezanin
☎ 032 117596
MARE
MARE
DITERRANEUM

Să ne mai mirăm de ai noștri?

Huliganii englezi s-au bătut cu poliția!

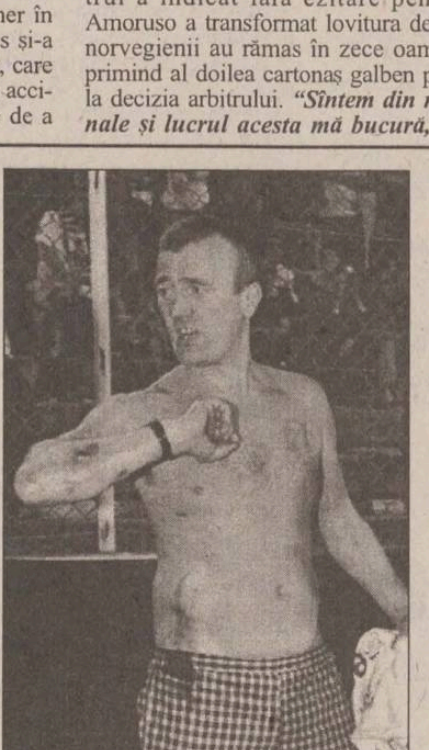
Unul din suporterii lui Manchester, rănit în disputele cu poliția portugheză

Suporterii echipei Manchester United au fost actorii unor incidente grave în finalul partidei Porto - Manchester United, forțînd porțile de ieșire ale stadionului și provocînd acte de violență. Ei au ignorat dispozițiile Poliției locale, care, pentru a evita ciocnirile, le-a cerut să rămînă pe stadion pînă ce suporterii portughezi evacuează incinta. Forțele de ordine au intervenit și au folosit, pentru restabilirea calmului, gloanțe oarbe, bastoane de cauciuc și gaze lacrimogene. Din primele estimări date publicității, rezultă că au fost răniți șapte simpatizanți ai echipei engleze, care au fost spitalizați. Dintre aceștia, unul singur, lovit la cap cu un glonț, este considerat într-o stare mai gravă. Din rîndurile forțelor de ordine se semnalează 3 ofițeri răniți. Purtătorul de cuvînt al poliției din Porto a declarat că înainte de meci s-a mai semnalat un incident, în care au fost implicați 20 de suporteri ai echipei engleze, fără bilete de intrare, care au dorit să intre cu forța pe stadion. Majoritatea dintre ei au fost transportați la spital, prezentînd tăieturi de cuțit și vînătăi datorate ciocnirilor cu forțele de ordine. La meciul de la Porto au asistat circa 10.000 de fani ai echipei Manchester United.

Așteptînd să treacă vremea

■ *FC Porto - Manchester United 0-0*

Porto: Wosniak - J. Pinto (Zahovic), R. Jorge, Paulinho, Fernando (Mielczarski) - J. Costa, J.M. Pinto, Barroso (Welt), Edmilson - Drulovic, Jardel.

Manchester: Schmeichel - G. Neville, May, Pallister, Irwin (Poborsky) - Beckham (Ph. Neville), Johnsen, Cantona, Butt - Keane, Solkskjaer (Scholes).

Învingătoare la scor pe "Old Trafford", echipa lui Alec Ferguson nu și-a făcut prea mari probleme în meciul retur cu echipa lusitană. Și meciul de pe "Das Antas" s-a terminat cu un aproape previzibil scor alb, M.U. devenind prima echipă engleză, de 12 ani încoace, care accede în semifinala Ligii. (e drept, din această duzină trebuie să scadem cei șase ani de penitență, care au succedat evenimentelor din 1985...). În ciuda șanselor subțirele, Porto (campioană europeană acum exact un deceniu) a început jocul încrezătoare, atacînd continuu și mîzînd pe un gol rapid care să relanseze lupta. Și ocazii n-au lipsit, dar în poarta engleză, vulpoiul danez Peter Schmeichel a făcut minuni, reușind, astfel să instaleze disperarea la pupitrul de comandă al lusitanilor. Mai întîi, deșiratul Jardel a fost aproape de fericire, apoi mijocașul Rui Jorge a aruncat o bombardă puțin deaspupra transversalei lui Schmeichel. După cum arăta după joc antrenorul Ferguson, primele 20 de minute ale partidei au fost cele mai grele, după care insularii au avut motive de respirație calmă. "*Unii spun că n-ar fi stricat vreo două contraatacuri sănătoase la început, a mai completat antrenorul, dar, în sfîrșit sînt foarte mulțumit de joc și, mai ales de rezultat"*. E foarte adevărat, United s-a aflat de puține ori prin careul polonezului Wosniak, cel mai aproape de gol fiind David Beckham, cu șutul său peste poartă din minutul 40. După pauză, englezii și-au văzut de petrecerea cît mai eficientă a timpului rămas, în timp ce portughezii atacau, din ce în ce mai haotic, din ce în ce mai inutil... **(N.GRECU)**

FLASH FOTBALISTIC

Tot mai multe critici pentru conducerea Federatiei

Mircea Pascu sugerează efectuarea unui control la FRF

Fostul președinte al Federației Române de Fotbal (FRF), Mircea Pascu, a sugerat Comisiei pentru Sănătate Ecologie și Sport a Senatului că este nevoie să se efectueze urgent un control la FRF. În timpul audierii, acesta a făcut referiri la decontul delegației României care a participat la Campionatul Mondial Italia - 1990. "La Campionatul Mondial din Italia am fost președintele federației și șeful delegației, dar decontul nu l-am semnat și nici nu l-am văzut", a precizat Pascu. Fostul președinte al FRF consideră că au existat nereguli în contractele de publicitate efectuate de forul fotbalistic și premierile fotbaliștilor pentru participarea la competițiile internaționale. "Contractele încheiate cu firmele Adidas și Telesport nu sînt de loc în ordine. Lucrurile nu stau clare nici cu banii cîștigați de la Pronosport și primele pentru participarea echipei naționale la competitiile internaționale", a precizat Pascu. Conducerea FCM Bacău și Liga Suporterilor Universității Craiova intenționează să depună cîte un memoriu la Comisia pentru Sănătate Ecologie și Sport a Senatului privitor la neregulile ce au loc la FRF.

La partida de sîmbătă, din Giulești

Rapidul și Ceahlăul vor fi conduse de antrenorii secunzi

Antrenorii secunzi Marian Rada (Rapid) și Mihai Radu (Ceahlăul) vor fi pe banca tehnică în partida dintre Rapid București și Ceahlăul Piatra Neamț de pe stadionul Giulești. Marian Rada va conduce formația feroviară datorită demiterii antrenorului principal Ion Dumitru. După acest meci, fostul antrenor al Ceahlăului, Florin Marin, va fi investit în funcția de antrenor principal al Rapidului. El va fi prezent la această întîlnire în calitate de spectator. "Mihai Radu va încerca să păstreze stilul de joc impus formației noastre de Florin Marin", a declarat Mario Contardo, directorul sportiv al echipei nemțene. Mihai Radu va fi ajutat pe banca tehnică de Gheorghe Nițu. Partida dintre cele două echipe va avea loc în cadrul etapei a XXII-a a Diviziei Naționale, sîmbătă, de la ora 13.00.

Liniste la Chindia

Jucătorii tîrgovișteni au încasat primele de joc

Președintele Consiliului de Administrație al clubului Chindia Tîrgoviște, Dan Nițescu, a declarat ieri că toții jucătorii echipei sînt la zi cu încasarea drepturile bănești. "Toți jucătorii au fost răsplătiți cu banii promiși. Ei au primit pentru un meci cîștigat acasă 300 dolari și sînt la zi cu plata tuturor drepturilor bănești cuvenite. Nu știu care altă echipă din Divizia Națională plătește la două zile de la meci banii promiși", a precizat Nițescu.

Campionatul Angliei, etapa a XXX-a

Middlesbrough mai speră într-o minune

În partidele disputate miercuri, din cea de-a XXX-a etapă a campionatului de fotbal al Angliei, s-au consemnat rezultatele următoare: Chelsea - Southampton 1-0 (1-0). Zola (22); Leicester - Tottenham 1-1 (0-0). Claridge (74) / Sheringham (90); Middlesbrough - Blackburn 2-1 (1-0). Juninho (44), Ravanelli (61) / Sutton (68). Pe primul loc în clasament este Manchester United - 60 p, urmată de FC Liverpool și Arsenal - 57 p, Newcastle - 51 p, Chelsea - 49 p. Locurile 14 și 15 sînt ocupate de Derby și Sunderland - 32 p, urmate de West Ham și Coventry - 30 p, Nottingham - 29 p, Middlesbrough - 28 p, Southampton - 25 p.

Ultima oră

Mondialele de atletism 1999 - la Sevilla

Orașul spaniol Sevilla va fi gazda Campionatelor Mondiale de atletism (în aer liber) din anul 1999. Decizia a fost adoptată ieri de către Consiliul Director al Federașiei Internaționale de Atletism. Ediția 1999 va fi ultima din acest secol. Reamintim că în acest an, Campionatele Mondiale de atletism vor avea loc în luna august, la Atena.

MONITORUL DE IAȘI

Sîmbătă

Se va înființa Filiala Moldova a Medicilor Stomatologi cu Liberă Practică

În scopul unei mai bune organizări în teritoriu și pentru creșterea funcționalității, Asociația Medicilor Stomatologi cu Liberă Practică din România (AMSLPR) se va restructura. Vor fi înființate, astfel, filialele regionale Moldova, Muntenia, Ardeal, Banat, Oltenia și Dobrogea. Sîmbătă, 22 martie, orele 11.00, în incinta Casei Oamenilor de Știință din Iași va avea loc Adunarea Generală de constituire a filialei Moldova a AMSLPR. "Filiala Moldova, căreia îi sînt arondate județele Suceava, Botoșani, Iași, Neamț, Vaslui, Bacău și Vrancea, se va constitui pe structura filialei Iași, care este înființată din 1994 și, în numeroase situații, și-a demonstrat viabilitatea și funcționalitatea. De asemenea, în acest mod se va asigura cadrul legal și logistica noii filiale. Se dorește, prin această restructurare, o concentrare a filialelor județene, oarecum ineficiente, într-o filială regională mai puternică", ne-a declarat dr. Ioan Savinescu **(foto)**, președintele AMSLPR - filiala Iași.

Sîmbătă se vor alege președintele și Comitetul director al filialei Moldova. La această Adunare Generală sînt convocați membrii delegați din județele arondate filialei Moldova și sînt invitați membrii din conducerea centrală a asociației și din administrația locală. **(D.FECHET)**

RENEL întinde mîna spre heblu

Sîntem la un pas de a nu mai recepționa televiziunea și radioul de stat

La începutul acestei săptămîni, Filiala Rețele Electrice Iași a avertizat Direcția de Radio și Televiziune că va sista alimentarea cu energie electrică a emițătoarelor, dacă Direcția nu va plăti cei 800 de milioane lei, pe care îi datorează pentru consumul de energie electrică. În acest caz, telespectatorii din județ nu vor mai putea urmări programele TVR 1 și TVR 2, iar ascultătorii posturilor de radio vor recepționa numai posturile locale, pe unde ultrascurte. DRTV aparține Regiei de Radiocomunicații, ea prestînd servicii de retransmisie radio și TV pentru societățile naționale de profil. Inginerul Mircea Socolov, directorul DRTV, ne-a declarat: "Datoria de peste 800 de milioane datează de la începutul lunii decembrie 1996, și nu o putem plăti fiindcă noi plătim curentul de joasă tensiune către «Renel» la 559 de lei/kw și încasăm de la societățile de radio și televiziune tarife care includ un cost al curentului de 192 de lei/kw. Acest tarif datează din aprilie 1996, în timp ce RENEL și-a reactualizat constant prețul la energie. DRTV a plătit ieri la «Renel» 100.000.000 de lei; deci nu se mai sistează transmisia posturilor de radio și televiziune." DRTV a trimis forurilor tutelare o cerere pentru reactualizarea tarifelor, care trebuie vizată de Ministerul Finanțelor și Oficiul pentru Protecția Concurenței, (deoarece activitatea Direcției are caracter de monopol) prin care solicită o creștere de 2,8 % a tarifelor. **(Adrian NEAGA)**

Reportaj despre cei care au numai un prieten, pe ei înșiși

Singurătatea

un virus care face tot mai multe victime în lumea celor cu buzunarele goale

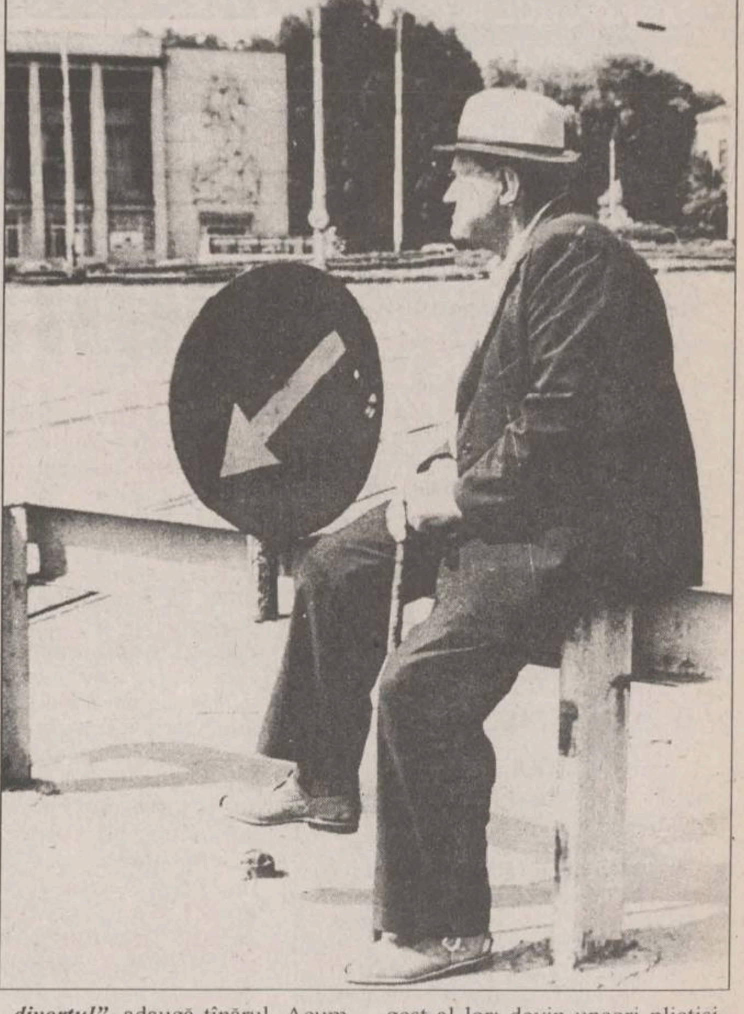

Psihologii și sociologii au dezbătut intens subiectul "singurătate". Au căutat explicația cauzelor; au studiat subiecți de toate vîrstele, le-au urmărit comportamentul, au descris manifestările și, în final, au încercat să lanseze tot felul de sfaturi care să ne ferească de singurătate. În ciuda acestora, un procent însemnat de oameni continuă să facă parte din această categorie. Dacă vrei să-i descoperi pe stradă, nu e greu. E suficient să ieși duminică după-amiază în oraș și vei vedea oameni singuri care se plimbă agale pe străzi, cu capul în pămînt și cu o expresie tristă. E suficient să stai cîteva minute în preajma școlilor, atunci cînd elevii termină orele, și vei vedea copii singuri, ceea ce e și mai tragic. E suficient să treci, la orice oră, printr-un cartier vechi și-i vei zări pe bătrînii singuri care stau lipiți de fereastra apartamentului și privesc cu nesaț afară, la perechile care merg pe trotuar. Singurătatea unor semeni trezește în ceilalți sentimente de compasiune și înduioșare. În cel mai bun caz. În cazul în care ne pasă și nu sîntem noi înșine prea prinși în propriile probleme, care ne individualizează și transformă, fără voia sau știința noastră, în alți oameni singuri.

Deși n-are coșuri, nu poartă ochelari, iar tunsoarea sa este modernă, Iulia T. nu are prieteni

Iulia T. (15 ani) este elevă în clasa a X-a la un liceu cu profil real din Iași. Iese pe poarta școlii singură. Spune un "Pa" anemic grupului gălăgios de fete care conversează alert imediat în urma ei, și grăbește pasul. ***"Ba da, sînt colegele mele de clasă și călătorim cu același autobuz. Locuim în același cartier. De ce nu stau împreună cu ele? Nu știu. Poate pentru că nu mă agreează, deși am încercat să intru în grupul lor. Dar n-am reușit să-mi fac nici o prietenă"***, ne mărturisește, cu destule ezitări, adolescenta. Iulia nu este nici mai urîtă, nici mai frumoasă decît colegele sale. Poate puțin mai grasă decît în visul adolescentin, dar n-ar fi singura cu această constituție fizică din grupul respectiv. Dar în rest, n-are coșuri, nu poartă ochelari, iar tunsoarea sa este modernă. Poartă blugi și bocanci și o geacă la modă, cumpărată din Bazar. Cu toate acestea, nu se poate integra în grup și nu-și poate face prieteni. ***"Deși am note bune, nu sînt nici tocilară și nici afurisită încît să nu le dau să copieze de la mine temele sau exercițiile din extemporale, de doi ani, de cînd sînt în clasa asta, n-am reușit să mă apropii de nimeni. Nici măcar de o fată, darămite de un băiat. Am încercat să-i spun mamei despre problemele mele, dar m-a făcut proastă și m-a trimis în camera mea. Încep să cred că e ceva în neregulă cu mine și nu neg că m-am gîndit uneori la sinucidere. Cred că sînt printre puținele fete din clasă care n-au fost niciodată la discotecă. Cel mai tare sufăr atunci cînd aud că în sîmbăta cutare «se pune de un bairam» la X și se fac invitațiile. Pe mine nu mă cheamă niciodată"***, ne povestește, cu o voce gîtuită, Iulia, și ne roagă să nu-i dăm numele adevărat în ziar ***"să nu mă arate apoi cu degetul toată școala, că și-așa sînt destul de izolată"***. Ea spune că a încercat destule metode de a deveni mai sociabilă, a încercat să zîmbească mai mult, a învățat pe de rost bancuri - chiar și mai porcoase -, și-a convins mama să investească mai mult în garderoba ei, a început să se machieze și chiar odată, într-o pauză, și-a aprins o țigară (după ce făcuse mai multe încercări, în prealabil, furișîndu-se pe bloc împreună cu fratele mai mic, deja expert într-ale problemei) și și-a servit o colegă, mare amatoare de fumat. Dar toate aceste trucuri n-au dat nici un rezultat. Iulia T. a rămas o fată singură. Fără prieteni, dar tînjind după afecțiune.

Cocoloșirea de către familie este un alt motiv pentru ca un copil să rămînă fără prieteni

Singurătatea copiilor începe chiar din clasele primare. Aici sînt afectați în special băieții, care trebuie să lupte, uneori în adevăratul sens al cuvîntului, pentru a-și atrage "respectul" sau măcar "atenția" celorlalți colegi și pentru a-și cîștiga un loc în "gașcă". Cei mai charismatici devin nucleul grupului, ceilalți străduindu-se să le intre în grații celor dintîi. Pe cei respinși îi găsești în bănci în timpul pauzelor; îi auzi strigînd după ajutor cînd, la sfîrșitul orelor și la adăpostul întunericului sînt înghiontiți de cei "din gașcă" și luați în batjocură; îi vezi plecînd acasă însoțiți de bunicii care-i țin de mînă (chiar dacă acum sînt mari, în clasa a III-a sau a IV-a).

De altfel, în afara complexelor care pot transforma un adolescent într-un însingurat pe viață, cocoloșirea familiei este un alt motiv puternic pentru ca un copil să rămînă fără prieteni. Cei "cocoloșiți" sînt în general copii unici și au o constituție fizică mai fragilă. *Corneliu Ciobanu*, acum în vîrstă de 31 de ani, a fost un astfel de copil. ***"Pînă în clasa a VII-a mama m-a dus de mînă la școală și m-a așteptat după ore. Rîdeau băieții de mine și îmi strigau vorbe urîte. Am încercat s-o conving pe mama să nu mai vină, dar ea se temea foarte mult. Tata murise într-un accident de mașină cînd eu aveam 8 ani și rămăsesem singura sa alinare. M-a ocrotit toată viața și sînt conștient că am devenit dependent de ea. Cred că ea a fost unul dintre motivele pentru care n-am avut niciodată un prieten adevărat și am devenit un singuratic notoriu, preferînd compania cărților și a filmelor aceleia, mult mai plăcute, sînt sigur, a oamenilor"***, se gîndește Corneliu Ciobanu. Singura sa tentativă de a ieși de sub tutela sufocantă a mamei a fost căsătoria cu o fată pe care și-a ales-o el. ***"N-a durat decît trei luni și cînd ne-am convins că ea nu umbla decît după bani*** (n.r. Corneliu C. este inginer la CFR și are un apartament, deși locuiește în continuare împreună cu mama sa) ***am deschis divorțul"***, adaugă tînărul. Acum, mama sa - ajunsă în pragul vîrstei de 60 de ani - îi caută cu disperare o nevastă. Care să corespundă standardelor ei, de această dată.

"Da, sînt singură, dar nu mă simt singură", mărturisește Silvia P.

În schimb, *Silvia P.* (42 de ani) este o fire foarte sociabilă. Este funcționară într-o instituție de stat și este sufletul biroului său plin de femei. Dar este nemăritată. ***"N-am reușit să iubesc nebunește nici un bărbat. Am avut mai multe relații, dar la un moment dat simțeam că mă sufocă prezența lor prea masculină, că îmi invadează nepermis de mult intimitatea apartamentului meu drăguț. Și le făceam papucii. Iar după o anumită vîrstă, nici nu-mi mai doream să mă mărit. Devenisem egoistă, recunosc, dar mă plăceam în egoismul meu. Da, sînt singură, dar nu mă simt singură"***, ne mărturisește Silvia P.

Singurătatea bătrînilor este, poate, cea mai înduioșătoare dintre toate. Ea transpare în fiecare gest al lor; devin uneori plictisitori atunci cînd țin cu tot dinadinsul să intre în vorbă cu tine, în magazin sau în tramvai; inspiră milă atunci cînd, ore întregi, stau nemișcați pe o bancă din parc și privesc un copil cum se joacă; ca și atunci cînd par foarte artăgoși, dar cînd ghicești în spate o nevoie infinită de atenție și de considerație. De fapt, mai mult sau puțin, la bătrînețe, pe toți ne așteaptă singurătatea.

Starea economică a României, starea noastră materială nu ne ajută să ne socializăm prea mult. Singurătatea ține mai mult de firea fiecăruia, adevărat, și ea nu poate fi alungată cu bani, pe de o parte. Pe de altă parte, dacă ai buzunarele goale nu îndrăznești să-ți întemeiezi o familie - prima armă împotriva singurătății; dacă ai buzunarele goale, nu-ți permiți să-ți inviți prietenii în oraș - chiar dacă plata se face nemțește; dacă ai buzunarele goale, preferi să rămîi în fața televizorului - aparent un refugiu din fața singurătății, în fapt rezultatul concret al existenței acesteia. Și chiar dacă e prea mult spus că un alt efect negativ al reformei economice este singurătatea, un lucru e clar: românii devin din ce în ce mai singuri. **(Gynella PARFENIE)**

Asociația Chinologică Iași va fi supusă unui control sever

■ *aceasta a organizat în 1996 o expoziție neautorizată, în urma căreia 12 arbitri au fost suspendați* ■ *Vasile Tătaru a emis acte în numele altor asociații pe care nu le reprezintă* ■

"Asociația Chinologică Iași, al cărei reprezentant este Vasile Tătaru, continuă să emită acte, certificate de evaluare și să perceapă taxe de înscriere folosind ștampila Asociației Chinologice Române (AChR) fără a fi autorizată de această instituție și de organismele internaționale", ne-a precizat președintele Asociației Chinologice a municipiului Iași, *Liviu Sfarghiu.*

Reamintim că, la ora actuală, în Iași, există două asociații chinologice, care pretind că îi reprezintă pe proprietarii de cîini: Asociația Chinologică a municipiului Iași (AChMI) și Asociația Chinologică Iași.

Dintre cele două, numai AChMI este recunoscută de AChR și de Federația Chinologică Internațională (FCI-Belgia).

Cu toate că asociația reprezentată de Vasile Tătaru nu a fost recunoscută de AChR, în septembrie 1996 a organizat o prezentare chinologică - "Expo-Canis" - la care a participat un juriu format din 4 arbitri. În urma acesteia, au fost emise documente fără valabilitate. ***"Expoziția a fost organizată fără acordul AChR, arbitrii respectivi nu au fost delegați, iar calificativele acordate sînt nule. Ca urmare a organizării ilegale a acesteia, FCI a suspendat pe o perioadă nelimitată 12 arbitri internaționali"***, ne-a spus președintele Liviu Sfarghiu.

Prin asociația pe care o reprezintă, Vasile Tătaru a semnat certificate de evaluare pentru feline (n.r.-nu face obiect de activitate al societății sale), schimbînd antetul asociației.

"Președintele Tătaru a emis certificate de evaluare folosind ștampila AChR, iar antetul schimbîndu-l cu «Asociația animalelor mici», sau «Asociația Chinologică și a crescătorilor de animale mici»", ne-a mai precizat Liviu Sfarghiu. Aceste asociații nu sînt reprezentate de Vasile Tătaru și acesta nu poate emite acte în numele lor.

Adrian Gîrlea, președintele Comisiei de privatizare din cadrul Consiliului Județean

Vasile Tătaru este învinuit că a vîndut, pe valută, certificate de pedigree posesorilor unor cîini care nu sînt de rasă. Kalil Zinelabidine, student la U.M.F., ne-a declarat că Vasile Tătaru i-a înapoiat trei certificate pedigree din cele cinci pe care trebuia să le primească. ***"Celelalte acte mi-a spus că le-a pierdut. Cred că le-a vîndut și a luat dolari pentru ele"***, ne-a spus Kalil Zinelabidine.

Vasile Tătaru neagă afirmațiile la adresa lui, deși acestea sînt susținute și de ***Doru Enache***, avocatul Asociației Chinologice Iași.

Adrian Gîrlea, președintele Comisiei de privatizare din cadrul Consiliului Județean, a declarat că în următoarele zile va propune efectuarea unor controale severe la asociația mai sus numită. ***"Voi cere unei comisii să facă toate controalele posibile. Toți oamenii care au fost de valoare în această asociație au fost îndepărtați de Tătaru. Știu despre acest om că a făcut trafic cu cîini de valoare pentru România și i-a vîndut pe bani «grei» în străinătate, iar o parte din cei care au participat la competiții internaționale nu s-au mai întors niciodată în țară"***, ne-a declarat Adrian Gîrlea. **(Alice MARCU)**

DIRECȚIA DE TELECOMUNICAȚII IAȘI

În atenția abonaților telefonici și telegrafici
PERSOANE JURIDICE

Începînd cu data de **15 februarie 1997** tarifele serviciilor de telecomunicații s-au majorat. În acest sens, factura lunii martie va cuprinde:

Abonament - pentru luna martie - la tariful nou.

Prestații - efectuate în perioada 1 - 28 februarie (1 - 14 februarie la tariful vechi și 15 - 28 februarie la tariful nou)

Lucrări telefonice: reprezintă diferența dintre abonamentul achitat la tariful vechi și abonamentul la tariful nou pentru perioada 15 - 28 februarie.

FOARTE IMPORTANT: ÎNCEPÎND CU FACTURA LUNII MARTIE TERMENUL SCADENT S-A MODIFICAT DE LA 30 - 31 A LUNII LA 25 A LUNII.

Neachitarea facturii telefonice pînă la 25 a lunii conduce la calcularea de majorări în funcție de numărul de zile de întîrziere după cum urmează:

- **între 1 - 15 zile** calendaristice - **0,5%** pe zi din valoarea totală de plată a abonamentelor, închirierilor și a serviciilor facturate.
- **între 16 - 90 zile** calendaristice - **1%** pe zi din valoarea totală de plată a abonamentelor, închirierilor și a serviciilor facturate.

În cazul neachitării facturii telefonice DTc. Iași este în drept a înceta prestarea serviciilor în a 16-a zi de la termenul scadent al facturii telefonice, iar în a 91-a zi de la același termen posturile telefonice se desființează.

Iades!

O femeie a stat două zile cu un os de găină în gît

■ *tratamentul va costa peste 1,2 milioane de lei*

După ce a stat două zile cu un os de pasăre înfipt în esofag, Magda S. (32 ani) din Iași a fost transportată în stare deosebit de gravă la Clinica ORL a Spitalului "Sf. Spiridon". Femeia a preferat ca, în locul intervenției medicilor, să încerce să deplaseze singură osul care i-a blocat parțial calea digestivă. "Întîrzierea prezentării la doctor a făcut ca osul de găină să perforeze pereții esofagului, ducînd astfel la apariția unei infecții în țesutul celular gras de la gît și pînă la artera aortă. Din păcate, bolnava s-a expus unui real pericol, fiind la un pas de septicemie", a precizat prof. dr Vasile Costinescu, șeful Clinicii ORL. Pentru a o putea salva, medicii ORL-iști au fost nevoiți să-i facă Magdei S. o incizie la nivelul gîtului, reușind astfel să-i dreneze infecția. "Pentru eliminarea infecției este necesară o doză foarte mare de antibiotice, inclusiv cele de ultimă generație. Un calcul estimativ al acestui tratament indică valoarea de 1,2 milioane lei. Dacă pacienta s-ar fi prezentat din timp la medic, atît intervenția chirurgicală, cît și tratamentul medicamentos ar fi fost mai simple. Cît privește tratamenul intensiv cu antibiotice, există riscul ca, în urmă acestuia, bolnava să aibe complicații renale", a declarat prof. dr Vasile Costinescu. **(Laura HUSARU)**

Cea mai modernă stație meteo urbană din țară va fi amplasată la Iași

Facultatea de Hidrotehnică de la Universitatea Tehnică "Gh. Asachi" va omologa în curînd cea mai modernă stație meteorologică urbană din țară. Respectiva stație, amenajată chiar lîngă facultatea amintită, dispune de echipamente de ultimă oră în domeniu. Prin performanțele sale, stația poate realiza singură ***"monitoringul factorilor de mediu"*** - respectiv gama de procedee și metode privind supravegherea, prognoza, avertizarea și intervenția operativă în evenimentele de poluare a factorilor de mediu.

După cum a declarat fiz. ***Constantin Antohi,*** amenajarea stației s-a făcut pornind de la necesitatea preluării unor parametri reali caracteristici microclimatului urban, parametri care diferă de cei obținuți de o stație meteo aflată în afara localităților. Echipamentul ultramodern al stației meteo, procurat prin intermediul programelor TEMPUS și ECOLAND, conține cinci senzori cu ajutorul cărora pot fi măsurate și stocate valorile presiunii atmosferice, vitezei vîntului, umidității și temperaturii aerului, radiației solare precum și cantitatea de precipitații. Întregul ansamblu de tipul Campbell Scientific, cu componente realizate în Anglia, Franța, Suedia și SUA, a costat circa 15.000 $. La fiecare 20 de secunde datele preluate de stație sînt prelucrate de un calculator de proces și afișate pe ecran. Sistemul este independent energetic, fiind alimentat la fel ca și sateliții aflați pe orbită, de la un panou solar a cărui perioadă de funcționare este garantată pe o perioadă de 30 de ani. Pe platforma meteo există și o instalație laser care poate determina gradul de poluare a atmosferei. În paralel cu echipamentul ultramodern, cu sprijinul RA Apele Române și al Agenției pentru Protecția Mediului, pe platforma meteo a fost montat și echipament clasic: un traductor pentru avertizarea precipitațiilor acide și radioactive, un traductor pentru avertizarea ploilor acide din culturi, un dispozitiv pentru depistarea și determinarea procentuală a noxelor din atmosfera orașului și un traductor pentru determinarea cantității de precipitații. Performanțele unui aparat asemănător, operațional pe platformă, sînt ținute în secret de către specialiștii care l-au conceput. Pe lîngă aceste echipamente, pe platforma meteo mai funcționează o instalație de supraveghere hidrometeorologică a mediului. Instalația, realizată de cadrele didactice de la Facultatea de Hidrotehnică, înglobează 10 invenții și a fost medaliată cu aur la ediția din 1994 a Salonului de Inventică de la Bruxelles. Toate echipamentele clasice sînt și ele independente energetic. După cum a declarat fiz. Constantin Antohi, într-un viitor apropiat platforma meteo va fi dotată cu echipamente pentru monitorizarea rîului Bahlui și cu dispozitive pentru corelarea precipitațiilor cu nivelul pînzei freatice. De asemenea, stația meteo urmează să fie conectată la Internet. **(Ovidiu MARDARE)**

MONITORUL INTERN

Surpriză pentru sfîrșitul lunii martie

Viscolul a afectat transportul feroviar în zona Deva

Viscolul a provocat, ieri dimineață, întîrzierea a zece trenuri de călători, cu un total de peste 400 de minute, în zona Deva, informează Comandamentul Central de Iarnă. Drumurile naționale din Banat, precum și cele din județele Brașov, Harghita, Covasna și Mureș sînt acoperite cu un strat de zăpadă de 2-3 cm. Transporturile aeriene și navale se desfășoară normal.

Am devenit o țară pentru turism sexual

Un american suspectat de pedofilie a fost reținut de poliția bucureșteană

Un cetățean american suspectat de pedofilie a fost reținut de poliția bucureșteană, informează Poliția Capitalei. Pe 18 martie, în jurul orei 21.00, Secția 8 Poliție a fost anunțată că în apartamentul 34 dintr-un imobil situat pe strada Medic Zlătescu, din București, se află un cetățean străin împreună cu doi copii. Pe 19 martie, la ora 06.00, poliția a descins în apartament, unde au fost găsiți americanul Chuck Bronson, 46 de ani, din Oklahoma-SUA, și copii N.B., 12 ani, din județul Buzău și I.M., 10 ani, din București. Din verificări s-a stabilit că, în perioada 1991-1997, Bronson a efectuat mai multe vizite în România cu scopul de a efectua activități de comerț. El intenționa să înființeze Asociația pentru Integrare Umană, avînd ca scop ocrotirea minorilor lipsiți de supraveghere. Copiii au declarat poliției că de mai multe ori americanul a întreținut cu ei relații sexuale. În timpul perversiunilor, Bronson îi filma și îi fotografia, au mai spus copiii.

Greva s-a mai muiat

PDSR a decis să nu voteze împotriva Bugetului pe 1997

Grupul parlamentar PDSR a decis, ieri, să nu voteze împotriva Bugetului de stat pe anul 1997. Potrivit unor surse din acest grup, PDSR dorește chiar adoptarea cît mai rapidă a bugetului, pentru a nu oferi guvernului posibilitatea de a cere abilitarea de a emite ordonanțe în perioada dezbaterilor asupra bugetului. PDSR a hotărît, ieri, formarea unor subcomisii care să studieze bugetul de stat, precum și bugetul asigurărilor sociale de stat și să propună amendamente.

Nu mai există nici un dubiu

Caramitru a intrat în PNȚCD

Ministrul Culturii, Ion Caramitru, și-a anunțat, miercuri, înscrierea în PNȚCD, la o manifestare a UNITER, la care au fost invitați Ion Diaconescu, Victor Ciorbea și alți 12 membri țărăniști din Executiv. Acest fapt a fost adus la cunoștința Biroului de Conducere, Coordonare și Control al PNȚCD, în ședința de ieri a acestuia.

Opozitia în fata restructurării

Consiliul Național al CDR se întrunește pentru prima oară în acest an

Consiliul Național al CDR se va întîlni, astăzi, pentru prima oară în acest an, pentru a discuta împreună cu actualul premier măsurile economice adoptate de Guvern, precum și situația din PNL-CD. La ședința CDR vor participa ambele facțiuni din PNL-CD, urmînd ca această situație să fie menținută pînă cînd justiția va decide cine reprezintă cu adevărat acest partid. Surse din CDR apreciază că această alianță nu s-a întrunit pînă acum, deoarece AFDPR și Alianța Civică au refuzat să participe la ședințe pînă cînd CDR nu se va înscrie la tribunal drept o asociație care include și aceste formațiuni civice. CDR a participat la alegerile din noiembrie 1996 ca o alianță de partide.

PDSR a obținut o mică victorie

Constantinescu mediază conflictul din Parlament

Președintele vrea să readucă parlamentarii opoziției la dezbaterea legilor reformei

Aseară tîrziu, Președintele ***Emil Constantinescu*** s-a întîlnit cu cele trei delegații ale partidelor parlamentare din Opoziție, în încercarea de a detensiona nemulțumirile și boicotul din Parlament, din această săptămînă, ale acestora.

Actuala stare a lucrurilor, pe care unii au caracterizat-o ca fiind o criză parlamentară, a fost declanșată de nemulțumirea parlamentarilor Opoziției vizavi de procedura prin care s-a ridicat imunitatea liderului PRM, senatorul ***Corneliu Vadim Tudor***. Comentatorii politici sînt de părere că acest episod, al imunității lui Vadim Tudor, a fost doar picătura care a umplut paharul nemulțumirilor fostei coaliții aflate la putere.

Prima lovitură dură pe care liderii PDSR au primit-o a fost schimbarea conducerii FPS. Se știe că această conducere deține toate pîrghiile importante din economia românească. Or, prin această schimbare, PDSR a primit cea mai grea lovitură economică, fiind amenințată să-și poardă, în cel mai scurt timp, aproape toată influența în această sferă. O a doua lovitură care a urmat, de fapt o consecință a primei, a fost amploarea care a luat-o campania anticorupție declanșată de președintele Constantinescu. Mai ales cînd aceasta a atins vîrfurile cele mai de sus: lumea bancară, culminînd cu anchetarea președintelui Bancorex, ***Răzvan Temeșan***, și dînd semne că această campanie se va extinde.

Pe de altă parte, în legislativul trecut, parlamentarii PDSR au fost de acord în unanimitate cu ridicarea imunității liderului peremist, după atacurile acestuia la adresa lui ***Ion Iliescu***, în plină campanie electorală pentru alegerile locale. De altfel, aceste atacuri sînt cele mai dure și mai calomnioase pe care fostul președinte le-a primit vreodată. În acest context, ar părea de neînțeles atitudinea actuală a liderilor PDSR, aceea de a sprijini necondiționat pe Vadim Tudor. Sprijin care a culminat în ultimele zile, parlamentarii PDSR boicotînd efectiv în această săptămînă activitatea parlamentară, participînd la lucrări doar în ultima zi, ieri. Motivul acestei forme de protest a fost, după cum au declarat, chiar procedura prin care i s-a ridicat imunitatea liderului PRM.

De remarcat că acestă criză a fost provocată de către Opoziție în momentul cel mai important de pînă acum al actualului Legislativ: votarea Legii Bugetului. Însă decizia lui Constantinescu, de a discuta cu liderii partidelor din Opoziție, a mai detensionat această stare încordată, grupul parlamentar al PDSR declarînd ieri că a decis să nu voteze împotriva acestei importante legi. Ceea ce înseamnă că liderii Opoziției consideră că, prin aceste proteste, și-au atins parțial scopul urmărit, acela de a trage un serios semnal de alarmă în privința modului cum va acționa pe viitor actuala coaliție majoritară. Rămîne însă de văzut dacă PDSR și aliații lor din Opoziție se vor declara mulțumiți pe viitor doar cu aceste mici compromisuri și nu vor cere, cum este de așteptat, mult mai mult.

(Claudiu RAUS)

Răzvan Temeșan a dat în judecată Bancorex

■ *afacerea Păunescu - Bankcoop - Bancorex este departe de a-și epuiza surprizele*

Răzvan Temeșan a chemat în judecată Bancorex, pe motiv că Adunarea Generală a Acționarilor din 14 martie 1997, a fost nelegal constituită. El a mai trimis o scrisoare deschisă președinților celor două Camere ale Parlamentului României, președintelui Comisiei pentru cercetarea abuzurilor din cadrul Senatului României, guvernatorului BNR, ***Mugur Isărescu***, cît și ministrului de Interne. Răzvan Temeșan susține că ***"Adunarea generală a Acționarilor din 14 martie, nu a îndeplinit nici unul din criteriile de convocare din Legea 31/1991 și nici de desfășurare a lucrărilor acesteia, hotărîrile ei fiind lovite de nulitate"***. Temeșan consideră că, prin înlăturarea sa, anumite persoane ar avea posibilitatea să diastrugă ***"toate documentele ce-i incriminează în afacerile SANCA"***. Au apărut de asemenea noi date privind verificarea de către BNR a conturilor lui ***George C. Păunescu***. ***Dan Rușianu***, secretar de stat la ministerul de Finanțe, afirmă că, în cazul verificării conturilor lui Păunescu, BNR s-a făcut că se uită, în loc să caute unde trebuie. ***Adrian Vasilescu***, purtătorul de cuvînt al BNR, s-a arătat stupefiat de acuzații și a declarat: ***"Nu știu ce informații are, știu însă că domnul Rușianu, oricît de secretar de stat este, nu are acces în conturile băncilor, cum nici BNR nu are acces în conturile persoanelor fizice"***. Dan Rușianu mai susține că Banca Ion Țiriac a intermediat transferul celor 10 milioane de dolari de la Bancorex către Bankcoop, sumă cu care George Constantin Păunescu a devenit acționar principal la Bankcoop. ***"Prin poziția adoptată în acest scandal, BNR a dat practic un certificat de bună purtare în alb domnului Păunescu. Este curios că Banca Națională nu a verificat și celălalt pas, respectiv proveniența sumei de 10 milioane de dolari în Banca Ion Țiriac, ca acum Ministerul de Finanțe să verifice prin organele de specialitate, așa cum sugerează Banca Națională, societățile dl. Păunescu și să vadă din care socioetăți a provenit suma respectivă. Este un lucru neconcordant cu legea, iar în termeni neacademici, o spălare pe mîini a BNR, o pasare a mingii către Ministeruil de Finanțe"***, a mai precizat Dan Rușianu. Departe de a se fi terminat, în scandalul de la Bancorex apar zilnic nume noi. Pentru prima oară numele Băncii Ion Țiriac este evocat oficial în această dispută. Șeful IGP, ***col. Pavel Abraham***, a declarat ieri, că ***"zilnic se achiziționează noi probe"***. El a mai dezvăluit ieri faptul că, în prezent, IGP cercetează și alte acuze aduse fostului director al Bancorex, Răzvan Temeșan, susținînd că ***"sînt demersuri ce se vor face de către organismele financiare. Pe baza concluziilor lor noi vom lua măsurile potrivite din punct de vedere legal"***. **(Sorin COZLAC)**

În fotografie, George Constantin Păunescu, adevărata miză a scandalului Bancorex

---

Dumitru Pîslaru l-a insultat pe directorul TVR

■ *el a declarat că interimatul asigurat de Stere Gulea ar fi o "impostură"*

Deputatul PDSR ***Dumitru Pîslaru*** **(foto)** l-a insultat, ieri, pe directorul general al TVR, Stere Gulea, apreciind că interimatul asigurat de regizorul numit de Parlament în fruntea TVR ar fi, mai degrabă, "o impostură". Incidentul s-a produs în cadrul Comisiei de Cultură a Camerei Deputaților, unde se dezbătea, în prezența lui ***Stere Gulea***, bugetul alocat Televiziunii Române. Pîslaru, fost purtător de cuvînt al PDSR, l-a acuzat pe Gulea că a demis-o pe ***Felicia Meleșcanu*** de la TVR International fără să ceară avizul Comisiilor parlamentare de cultură. Deputatul PDSR i-a reproșat directorului general al TVR că practică un regim preferențial în demiterea și numirea șefilor din Televiziune. ***"Eu nu sînt un om cules de pe stradă, iar cartea mea de vizită nu cred că se pretează la etichetări din partea unor activiști oarecare"***, a spus Gulea. El a adăugat că, în cazul în care Pîslaru va mai folosi ***"limbaj necivilizat și suburban"***, așa cum l-a acuzat că a făcut-o în presă, directorul TVR îl va acționa în justiție.

Teama de privatizare a scos salariații în stradă

7.000 de sindicaliști au protestat împotriva privatizării RENEL

Aproximativ 7.000 de sindicaliști afiliați la Federația Sindicatelor din Electricitate "Univers" au participat, ieri, la un miting de protest organizat în Piața Revoluției din București.

Sindicaliștii cer ca restructurarea sectorului energetic să se facă în condițiile menținerii monopolului de stat asupra transportului și distribuției energiei electrice. Participanții la miting au solicitat și modificarea Legii 130/1996 privind contractul colectiv de muncă.

"Promisiunile din campania electorală nu se mai regăsesc în programul de guvernare", a declarat, în fața manifestanților, ***Dumitru Chiriță***, președintele "Univers". ***"Au promis că vor face o restructurare echitabilă, însă ei vor să distrugă sistemul energetic național, să despartă distribuția de transport și astfel se va alege praful de tot"***, a mai spus Chiriță.

În programul de restructurare al Guvernului este prevăzută, pentru eficientizarea RENEL, separarea producției de energie electrică și termică de activitatea de transport și distribuție, precum și transformarea RENEL în companie națională.

FNSE - "Univers" amenință că, dacă pînă la sfîrșitul lunii aprilie Guvernul nu-și va schimba optica în privința restructurării regiei, aproximativ 100.000 de oameni vor ieși în stradă.

În maximum o lună

Toate inspectoratele școlare vor fi reorganizate

Noii inspectori generali școlari s-au întîlnit, ieri, cu conducerea Ministerului Învățămîntului pentru stabilirea direcțiilor de reformă pe termen scurt, vizînd restructurarea inspectoratelor școlare. ***Prof. Florin Diaconescu***, secretar de stat în MÎ, a declarat, cu această ocazie, că din totalul de 41 de inspectori generali școlari, 34 au fost înlocuiți, iar 7 reconfirmați în funcții. Reforma pe termen scurt vizează crearea unei noi scheme, redusă cu zece persoane față de cea actuală a inspectoratelor școlare. Restructurarea acestor unități se va face în mai multe etape, disponibilizarea personalului incompetent și angajarea unor inspectori pregătiți profesional și managerial urmînd să se încheie în maximum o lună. Secretarul de stat a mai precizat că, după ce inspectoratele vor avea o componentă stabilă și perfomantă, se va putea trece la evaluarea și "filtrarea" directorilor unităților de învățămînt. ***"Nu se pune problema schimbării tuturor celor 28.000 de directori de școli"***, a spus Diaconescu, ***"ci numai a acelora care au săvîrșit abateri flagrante"***. Conducerea ministerului intenționează să se întîlnească lunar cu inspectorii generali școlari pentru identificarea problemelor din învățămînt, în vederea eficientizării activității unităților școlare. Inspectoratul Școlar al Municipiului București și cele șapte inspectorate teritoriale din subordine (inclusiv cel al județului Ilfov) vor funcționa după noua organigramă, începînd cu 1 aprilie a.c..

Nimeni nu mișcă în front

Țărăniștii i-au tras de urechi pe senatorul Turianu și pe ministrul Drăgulescu

Membrii Biroului de Conducere, Coordonare și Control al PNȚCD au criticat, ieri, luările de poziție, făcute publice, ale unor membri cu responsabilități din partid, care au exprimat puncte de vedere opuse celor adoptate de forurile de decizie ale PNȚCD. Poziția BCCC a fost determinată de atitudinea ministrului Sănătății, ***Ștefan Drăgulescu***, care a criticat în Parlament bugetul alocat sănătății în acest an, cît și a senatorului ***Corneliu Turianu***, care s-a opus modificării Legii investițiilor străine. ***"Astfel de atitudini nu pot fi acceptate"***, a declarat agenției Mediafax secretarul general al PNȚCD, ***Radu Vasile***, adăugînd că punctele de vedere diferite ale membrilor partidului trebuie discutate de aceștia ***"în cadrul organismelor PNȚCD"***. BCCC a mai decis, în privința activității parlamentare, că ***"odată ce o anumită decizie a fost stabilită, luările de cuvînt, ca și exprimarea votului membrilor PNȚCD trebuie să fie conforme cu hotărîrea adoptată"***. În plus, inițiativele parlamentare redactate de membri ai PNȚCD trebuie să fie trimise mai întîi spre avizare și examinare atît Guvernului, cît și BCCC, care, după caz, va consulta grupul parlamentar sau pe reprezentanții din comisii ai grupului. Abia după aceea aceste inițiative legislative pot fi depuse la Birourile Camerei Deputaților sau Senatului.

ROMÂNIA RENEL FILIALA DE REȚELE ELECTRICE IAȘI
REGIA AUTONOMĂ DE ELECTRICITATE
D.G.T.D.E.E.

ANUNȚ DE LICITAȚIE
(fără preselecție)

1. OBIECTUL LICITAȚIEI: "R.K. Gospodăria de uleiuri, combustibili și instalații aferente".
2. PERSOANA JURIDICĂ ACHIZITOARE: FILIALA DE TRANSPORT ȘI DISTRIBUȚIE ENERGIE ELECTRICĂ IAȘI
3. SURSA DE FINANȚARE: fonduri de producție.
4. ORGANIZATORUL LICITAȚIEI: Filiala de Transport și Distribuție Energie Electrică Iași, Secția Analiză Rețele Electrice, str. Uzinei, nr. 38, Iași, tel. 032/142420, int. 176, fax 032/210980, telex 22224.
5. TERMENUL LIMITĂ DE DEPUNERE A DOCUMENTELOR OFERTEI: Filiala de Transport și Distribuție Energie Electrică Iași, str. Uzinei nr. 38, pînă la data de 17 aprilie 1997, ora 10^{00}.
6. DESCHIDEREA LICITAȚIEI PUBLICE: 18 aprilie 1997, ora 9^{00}, la sediul F.T.D.E.E. Iași, str. Uzinei nr. 38, Iași.
7. DOCUMENTELE LICITAȚIEI: se pot procura de la sediul F.T.D.E.E. Iași, Secția Analiza Rețele Electrice, str. Uzinei nr. 38, contra sumei de 300.000 lei.
8. VIZITAREA AMPLASAMENTULUI: 1 - 3 aprilie 1997 în incinta sediului F.T.D.E.E. Iași, din str. Uzinei nr. 38, Iași.
9. CONDIȚII DE PARTICIPARE: îndeplinirea condițiilor de calificare prevăzute în Anexa - DL 1 la normele metodologice, anexa la Ordinul 1743/69/N/1996, la care:
a) cifra medie anuală de afaceri pe ultimii 3 ani - minim............. 6000 mil. lei
b) valoarea pentru fiecare lucrare similară terminată - minim...... 1400 mil. lei
c) capacitatea financiară - minim .... 500 mil. lei

BUSINESS PAGES
Catalogul on-line al firmelor românești, accesibil pe Internet.

O cale sigură de promovare a firmei dumneavoastră !

NECOMM
Relații suplimentare la
tel. 032-271333, fax 032-270415
E-mail: bp@monitorul.ro
http://www.monitorul.ro/ibp/

Dacă nu ați încheiat încă ASIGURAREA OBLIGATORIE DE RĂSPUNDERE CIVILĂ AUTO PE TERITORIUL ROMÂNIEI

Societatea de Asigurare Reasigurare
ARDAF®
(societate autorizată de Ministerul Finanțelor să încheie această asigurare)

vă stă la dispoziție în **Iași**
B-dul Ștefan cel Mare, Bl. B2, et. 1
și în localitățile:
Hârlău, str. Bogdan Vodă, tel.: 032-72.22.34
Pașcani, str. Moldovei nr. 2, tel.: 032-76.33.49

© '97 V.F.M.

INVESTIȚI PENTRU SIGURANȚA DUMNEAVOASTRĂ !

MONITORUL EXTERN

Ciubais să trăiască

Noul guvern rus promite salarii

Premierul rus Viktor Cernomîrdin a declarat ieri, la deschiderea primei ședinte a guvernului remaniat, că speră ca Anatoli Ciubais **(foto)** să contribuie la rezolvarea crizei salariale.

Remaniera, care nu a fost încă finalizată, a acordat reformatorilor liberali, cum sînt Anatoli Ciubais și Boris Nemțev, controlul larg asupra politicii economice, într-o încercare de a da un impuls reformelor în stagnare.

Ciubais, care nu este văzut bine de comuniști datorită vederilor sale proliberale și rolului jucat în realegerea în funcție a lui Boris Elțîn, deține în noul cabinet și funcția de ministru de Finanțe.

Milioane de ruși așteaptă luni de zile să-și primească salariile și pensiile. Guvernul atribuie aceste întîrzieri evaziunii fiscale pe cale largă. Sindicatele susținute de opoziția comunistă intenționează să organizeze pe 27 martie manifestații la nivel național, pentru a protesta față de aceste întîrzieri ale plății salariilor.

Uniunea Fortelor Democratice este favorită

Bulgaria a intrat în febra electorală

Un număr de 31 de partide și coaliții politice și-au desemnat candidați pentru alegerile parlamentare din Bulgaria, ce se vor desfășura la 19.

Campania electorală a început oficial ieri și se va încheia pe 17 aprilie, la miezul nopții.

Ultimele sondaje de opinie arată că doar cinci formațiuni și coaliții politice vor reuși să treacă peste pragul de 4% necesar pentru a pătrunde în noul parlament.

Potrivit sondajelor, principala formațiune de opoziție, Uniunea Forțelor Democrate, va cîștiga detașat aceste alegeri, analiștii politici considerînd că ea poate obține o majoritate simplă în cea de-a 38 Adunare Națională a Bulgariei.

Partidul Socialist (fost de guvernămînt) este creditat cu doar cu 15% din sufragiile alegătorilor. Principalele forțe politice bulgare au căzut de acord, la începutul lunii februarie, asupra desfășurării, la 19 aprilie, de alegeri anticipate.

Ultimele alegeri, desfășurate la 18 decembrie 1994, au fost cîștigate de coaliția de stînga, dominată de Partidul Socialist, ce a obținut 52,08% dintre voturile exprimate.

Testament cu cheie

Motivul asasinării premierului Olof Palme nu mai este un mister

Testamentul unui deținut mort în 1993 ar putea fi cheia misterului asasinării, în urmă cu 11 ani, a premierului suedez Olof Palme, a afirmat, miercuri, un avocat suedez.

Pelle Svensson afirmă că Lars Tingstrom, clientul său, intenționa să-l ucidă mai întîi pe regele Carl Gustav al XVI-lea și apoi pe Palme, în semn de răzbunare față de societate și față de sistemul judiciar.

"Tingstrom, alături de alți trei complici, urmau să rămînă, astfel, în istorie, a afirmat Svensson. Unul din cei trei complici era Christer Pettersson, găsit vinovat, în 1989, de asasinarea lui Palme, dar achitat în urma unui recurs, din cauza lipsei de probe.

Olof Palme a fost împușcat pe una din străzile principale ale orașului Stockholm, în timp ce ieșea dintr-un cinematograf, alături de soția sa, pe 28 februarie 1986. Căutarea fără succes a criminalului a provocat frustrarea suedezilor vreme de peste zece ani.

Sontîc, sontîc

Bill și Boris pun ceva la cale

Lăsînd în urma lor problemele de acasă, președintele Clinton și liderul rus Boris Elțîn au sosit, ieri, la Hesinki animați de dorința comună de menținere a păcii în Europa. Totuși, ambii au păreri divergente în ceea ce privește modul în care se va ajunge la aceasta.

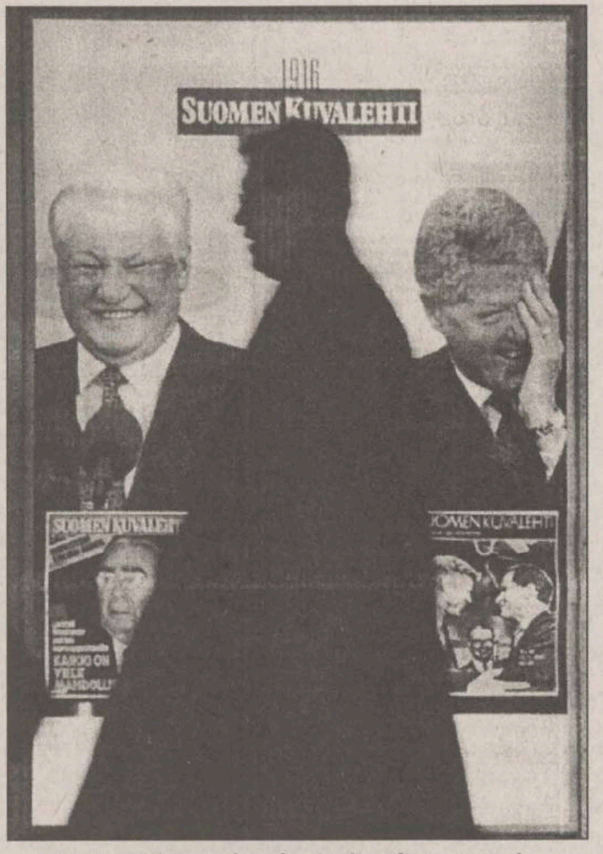

Helsinki este împînzit de afișe cu cei doi președinți

Principala sursă a controversei din agenda summit-ului: Clinton vrea lărgirea NATO înspre est pentru a cuprinde în alianță foști membri ai Pactului de la Varșovia; Elțîn spune că extinderea NATO ar avea drept rezultat izolarea Rusiei și ar marca o întoarcere la împărțirea Europei asemănătoare cu cea din perioada războiului rece.

Oricare va fi rezultatul summit-ului care va dura două zile, lărgirea NATO pare inevitabilă.

Înainte de a pleca de la Washington miercuri noaptea, Clinton a promis că va insista asupra stabilirii ***"unui parteneriat solid între NATO și Rusia". "NATO nu este o organizație agresivă care încearcă să limiteze, să impună restricții sau să discrediteze pe oricine vrea să-și trateze vecinii cu respect"***, a spus Clinton.

Elțîn se confruntă acasă cu o opoziție enormă față de orice extindere a alianței care cuprinde acum 16 membri și pare hotărît să abordeze un ton dur la sfîrșitul discuțiilor pentru a obține cît mai multe concesii posibile.

Înainte de sosirea celor doi lideri la Helsinki, purtătorul de cuvînt al lui Elțîn, Serghei Iavstrjemvski, a spus că rușii sînt ***"neîncrezători cu privire la stabilirea unei posibile relații între NATO și Rusia, însă scopul acestei întîlniri nu este de a ajunge la o înțelegere concretă și definitivă".***

"Eu cred că principalul obiectiv al summit-ului în această problemă este ajungerea la un nivel (mai înalt) de înțelegere reciprocă", a declarat Iavstrjemvski reporterilor la Helsinki.

Clinton și Elțîn intenționează să ia în discuție o propunere din partea SUA de a acorda Rusiei un rol mai mare în ceea ce privește deliberările NATO, însă fără a avea drept de veto asupra acțiunilor militare ale alianței, în condițiile în care NATO se pregătește să primească în 1998 noi membri din Europa Centrală și de Est. Ungaria, Polonia și Republica Cehă fiind favorite.

Un gurp de studenți lituanieni au manifestat ieri în fața centrului de presă internațional Finlandia Hall, cerînd primirea Lituaniei în structurile NATO.

Cei doi lideri se întîlnesc pe teren neutru pentru a unsprezecea oară în ultimii patru ani. Ieri seară ei s-au întîlnit la un dineu care a avut loc la Palatul Prezidențial Finlandez din Helsinki, iar azi se vor întîlni la reședința președinției situată pe coastă, în afara capitalei.

Un Helsinki înghețat, dar bine măturat

În ciuda vîntului rece din nord și a lapoviței, orașul s-a preocupat să asigure o primire călduroasă.

"Vom avea grijă de voi astfel încît să puteți să luați decizii bune pentru Europa și pentru întreaga omenire", a promis premierul finlandez Paavo Lipponen celor doi lideri.

La un nivel mult mai accesibil, compania producătoare de vodcă Finlandia a produs un sortiment special cu ocazia summitului, măturătorii au lucrat peste program, iar organizatorii summitului au furnizat celor interesați, prin intermediul rețelei Internet, o mulțime de detalii.

Clinton a venit pentru prima oară la Helsinki cînd avea 23 de ani. Acum el a ajuns aici cu o zi mai tîrziu față de programul inițial. Summitul a fost amînat cu o zi după ce Clinton s-a rănit la genunchi vineri și a suportat o intervenție chirurgicală.

Paradoxal, locul de desfășurare a summitului a fost schimbat de la Washington la Helsinki pentru a face mai ușoară călătoria lui Elțîn care a suportat cinci bypass-uri în luna noiembrie, contractînd în plus o formă gravă de pneumonie în luna ianuarie.

Deși Elțîn este hotărît să-și demonstreze vigurozitatea, opoziția cu care se confruntă în țară depășește problema sănătății sale. Criticile din țară s-au întețit pe măsură ce problemele economice și sociale s-au înrăutățit. Elțîn speră că succesul pe care îl va avea în urma întîlnirii va contribui la creșterea autorității sale în ochii celor de acasă.

Și Clinton se confruntă cu probleme acasă. Propunerea sa de lărgire a alianței nu a rămas necriticată în America. Unii se întreabă dacă este înțeleaptă provocarea Rusiei în această problemă și se tem că lărgirea NATO ar putea mai degrabă să pună în pericol securitatea europeană decît să o întărească; alții au obiecții în privința costurilor ridicate.

Clinton și Elțîn speră de asemenea să facă unele progrese cu privire la reducerea pe viitor a armamentului nuclear. Iar Statele Unite ar putea fi mai înțelegători față de îngrijorarea rușilor cu privire la reducerea armamentului convențional în Europa, au mai spus oficialii americani. **(A. DÎRȚU)**

Rebelii sînt de neoprit

Mobutu se întoarce în patrie

În Zair, situația politică se complică, pe fondul continuei ofensive a forțelor rebelilor Tutsi în zonele centrale ale țării și al demiterii premierului Kengo wa Dondo de către Parlament.

Președintele Zairului, *Mobutu Sese Seko* **(foto)**, se va reîntoarce, vineri, la Kinshasa, pentru a căuta o soluție politică actualei crize care afectează țara, a declarat, ieri, Mobutu Nzanga, fiul și purtătorul de cuvînt al șefului statului. Președintele zairez, în vîrstă de 66 de ani, a fost externat, miercuri, dintr-un spital din Monaco, unde a urmat un tratament pentru cancer. ***"Președintele va căuta o soluție politică actualei crize din Zair, împreună cu parlamentul, guvernul și conducerea armatei"***, a declarat Mobutu Nzanga. El a refuzat să comenteze tentativa parlamentului din Zair de a-l demite pe premierul Kengo wa Dondo.Estul Zairului este controlat de un grup de rebeli care luptă împotriva autorităților de la Kinshasa.

LUMEA PRIN FAX

■ **GROZNÎI**: președintele cecen, Aslan Maskhadov, a dat publicității lista noului guvern, cerînd, totodată, crearea unei gărzi naționale, au informat agențiile de presă ruse.

■ **ALBANIA:** situația rămîne confuză, rebelii înarmați din sudul țării refuzînd să depună armele și să recunoască autoritatea noului guvern. Ei cer cu insistență demisia președintelui Sali Berisha.

■ **PAPUA-NOUA GUINEE**: situația generată de conflictul dintre șeful armatei și primul-ministru se deteriorează rapid, în capitală declanșîndu-se tulburări și jafuri de proporții.

■ **LONDRA:** premierul britanic John Major a fost de acord, miercuri, să continue seria de dezbateri televizate cu liderul opoziției, Tony Blair, înaintea desfășurării alegerilor generale, programate pentru 1 mai, au anunțat surse din cadrul Partidului Conservator.

■ **BELGRAD:** studenții belgrădeni au sărbătorit, ieri, demisia oficială a rectorului Universității din Belgrad, transmite Euronews.

■ **TIRANA:** aeroportul internațional din Tirana a fost redeschis, ieri, după o săptămînă de suspendare a activității sale din cauza revoltei armate care a afectat Albania.

■ **SKOPJE:** un elicopter aparținînd unei firme care patrona un joc de întrajutorare de tip piramidal din Albania a violat spațiul aerian macedonean și a aterizat, miercuri noaptea, pe aeroportul Ohrid, din sudul Macedoniei.

■ **ANKARA:** o grupare kurdă a amenințat cu atacarea companiilor și a orașelor turistice din Turcia, în cadrul campaniei de înființare a unei regiuni autonome kurde în sud-estul țării.

■ **CIBITOKE, BURUNDI**: autoritățile din Burundi au anunțat, ieri, că rebelii Hutu au ucis 135 de civili și au rănit alți 140, în nord-vestul țării. Cibitoke este una din cele mai periculoase provincii burundeze, de unde voluntarii agențiilor umanitare străine s-au retras, anul trecut.

■ **PARIS:** angajații firmei Renault au intrat, ieri, în conflict cu poliția franceză, în fața unui depozit de mașini din nordul Franței, au relatat martorii oculari.

■ **CISIORDANIA:** Sute de palestinieni au atacat, ieri, trupele israeliene din Bethleem, protestînd față de construirea a 6.500 de locuințe evreiești în Ierusalimul de Est, soldații israelieni ripostînd cu gaze lacrimogene.

■ **SARAJEVO**: Agenția Statelor Unite pentru Dezvoltare Internațională (USAID) a acordat, ieri, 71 de milioane de dolari pentru reconstrucția Bosniei.

În exclusivitate pentru "Monitorul", un interviu cu politologul Valentin Stan

"Helsinki nu este nici Yalta, nici Malta"

- Cît de importantă vi se pare întîlnirea de la Helsinki, dintre Boris Elțîn și Bill Clinton inclusiv din perspectiva intereselor României de integrare în NATO?

- Întîlnirea este foarte importantă, probabil cea mai importantă întîlnire, la nivel de șefi de stat pînă la summitul din vara acestui an de la Madrid, cînd vor fi nominalizate primele țări pentru extinderea NATO. Mă tem însă că pentru România întîlnirea nu mai poate oferi evoluții, dezvoltări noi, deoarece, așa cum rezultă din semnalele primite prin presă și prin canale diplomatice, România nu se află pe poziția de a accede, alături de Cehia, Polonia și Ungaria, în primul val în NATO.

- Care din cei doi lideri, credeți că are mai multe atu-uri în negocierile care vor avea loc mîine? Cine este cel care se plasează pe o poziție mai ofensivă?

- Categoric, poziția ofensivă o are Boris Elțîn. Extinderea NATO este un proces care, la ora actuală, nu se poate realiza decît prin oferirea unor concesii importante în plan global și geostrategic Rusiei. Boris Elțîn este într-o poziție foarte puternică și există o serie întreagă de elemente în acest sens, plecînd de la ratificarea tratatului Start II privind limitarea armamentelor strategice nucleare și mergînd pînă la relațiile dintre cele două superputeri, pe plan economic, regional și global. Așadar, cel care caută un compromis nu este Elțîn ci Clinton.

- S-a vehiculat în presă, în ultimele zile, comparația cu Yalta, Malta ș.a.m.d. În ce măsură aceste comparații sînt îndreptățite?

- Aceste comparații sînt total neavenite, după părerea mea. În primul rînd, chiar Yalta în sine a fost rezultatul unui proces istoric, ce a consacrat o situație care nu se încadrează deloc în ideea unui tîrg între marile puteri, pe spinarea unor țări mici care, iată, au fost jertfite pe altarul istoriei. Este vorba de un determinism care a funcționat la acel moment și care a determinat o anume configurație politică și de securitate la scară continentală. Astăzi însă, această trimitere la Yalta este cu atît mai neavenită. Și aici ar fi de precizat un singur lucru: marile puteri au responsabilități mari în organizarea mediului politic și de securitate la scară globală. Cei care au responsabilități mari au și posibilități mari pentru a impune și asigura pacea. De aceea întîlnirea de la Helsinki nu are nici o legătură cu o Yalta, ci este un prim pas spre organizarea unui spațiu de securitate, un spațiu de cooperare la scară globală și este foarte bine că Rusia și America au astfel de întîlniri și pot să decidă împreună alături de aliații lor cum va arăta această configurație. Este un lucru pozitiv și pentru România și pentru celelalte țări din Europa Centrală.

- Este pozitiv chiar dacă România nu va intra în NATO din primul val?

- Absolut. Este pozitiv pentru că România, în sau în afara primului val de extinderea a NATO, are nevoie de securitate la scară globală, are nevoie de relații pozitive între SUA și Rusia, are nevoie de liniște și stabilitate în zona europeană unde se află. Or, această liniște și stabilitate poate fi realizată numai la nivelul unor înțelegeri care presupun responsabilități și posibilități mari care angajează acei actori internaționali importanți, ce pot, prin influența lor, să stăpînească procesele regionale și globale.

- Puteți da un pronostic al negogierilor de la Helsinki. Să spunem între: compromis, fiasco sau o escaladare a diferendului dintre Rusia și America?

- Părerea mea este următoarea: această întîlnire va reuși să stabilească datele viitoarei extinderi a NATO, dar niciodată, în perioada de pînă la Madrid, în iulie 1997, rușii nu vor renunța la acest atu important de care dispun. În acest timp, ei vor exercita presiuni importante asupra NATO și asupra Americii pentru a obține concesii semnificative. Această întîlnire de la Helsinki este un prim pas. Multe lucruri se vor stabili aici, însă puține vor putea fi preluate de către presă. Probabil că se va proiecta deja componența primului val de extindere a NATO. Însă, la nivel de declarații, de poziții publice, Rusia va continua să-și exprime opoziția față de extinderea NATO, iar, evident, SUA vor continua să susțină că Rusia nu are drept de veto, urmînd în continuare să realizeze procesele de extindere a NATO conform calendarului stabilit de ea. **(interviu realizat de Pavel LUCESCU)**

N. red: ***Valentin Stan este lector la Facultatea de Relații Internaționale a Universității din București, expert în cadrul Asociației Comitetul Helsinki - România și membru al Centrului de Studii Internaționale de pe lîngă Universitatea București.***

ANUNȚURI ÎN STRĂINĂTATE
numai prin ziarul BURSA
BURSA

Puteți trimite anunțuri în 140 de ziare din 135 de țări,
însumînd 6 milioane de cititori în fiecare zi.

COMPLETAȚI CUPONUL INTERNAȚIONAL
DIN ZIARUL BURSA.

Prietenii - Auto - Moto - Matrimoniale
Oportunități de afaceri - Colecționari

În fiecare zi de *LUNI, MIERCURI, JOI, VINERI,*
ziarul BURSA vă pune în legătură cu lumea.

Informații suplimentare puteți obține la
telefoanele: 01-615.43.56; 323.94.30; 312.45.56.

Cititorii noștri cîștigă mai mult!

72.44 MHz
NORD - EST RADIO
Radio NORD - EST
Iași, Bd. Copou nr. 3 ☎: 032-211570; fax: 032-146363

Punctul pe i:
"Scurtcircuit la societățile ieșene și în parlament"

Două evenimente țin capul de afiș al săptămânii:
la Iași RENEL a trecut la debranșarea datornicilor, iar la nivel național PDSR a părăsit lucrările Parlamentului.

În această seară, de la ora 19.00, în **emisiunea "Punctul pe i"**, se vor afla față în față puterea și opoziția.

Senatorii **DAN CONSTANTIN VASILIU** (PD) și **ION SOLCANU** (PDSR) vor răspunde întrebărilor presante ale momentului.

Telefoanele ascultătorilor: 211550 și 142446

Realizatorul emisiunii: Florin Ghețău

AUTOMATIZĂRI INDUSTRIALE
STIMEL
STIMEL
Calea Buziașului nr. 11, Timișoara,
tel. 056/222221; fax: 056/222237
Produce:
Utilaje pentru întreținerea și repararea drumurilor cu componente de înaltă fiabilitate asigurate din import.
Vă așteptăm la expoziția :Construct '97" Brăila în perioada 25-30 martie.

ROMANEL - Gold Star
PRIN *GIREXIM INTERNATIONAL*
TELEVIZOARE
NOKIA
GRUNDIG
TELEFUNKEN
Gold Star
DAEWOO
MEGAVISION
PRODUSE ELECTROCASNICE
ZANUSSI
WHIRLPOOL
ARISTON
COMBINE MUZICALE
PLATA ÎN 12 RATE LUNARE CU NUMAI 30% AVANS!
Vizitați magazinele din G. Muzicescu 7A, tel. 032/215981
și G. Ureche 3, tel. 032/213130, 213122
Cîștigătorul tombolei este:
CLOPOȚEL TEODOR
Str. Primăverii nr. 21, Iași

Ziarul care stă de vorbă cu oamenii!
Monitorul
EDITORIALE

NAȚIONAL

Drumul lung al președintelui de pe baricadă la guvernare

Emil Constantinescu se simte, după propriile afirmații, din ce în ce mai singur. În lupta cu tranziția, "un singur om poate fi zdrobit, și e pe cale de a fi zdrobit", a afirmat, patetic, președintele, aflat zilele trecute la Timișoara. Cele mai reprezentative figuri ale intelectualității românești i-au refuzat oferta de a deveni ambasadori. Disputa sa cu Ministerul de Externe în privința numirii viitorilor ambasadori în principalele țări ale Europei Occidentale se apropie de final. Compromisul la care s-a ajuns, avînd în vedere cele de mai sus, e, de fapt, o înfrîngere clară a Președinției. Dacă cele mai marcante figuri ale intelectualității te refuză cînd tocmai numele lor reprezentau atuul în disputa cu Ministerul de Externe, în aceste condiții e clar că Președinția a fost cea care a trebuit să cedeze. Episodul ambasadorilor face parte, de fapt, dintr-un serial de eșecuri mai puțin vizibile pînă acum, dar exprimate public zilele trecute de către președinte.

Într-o perioadă fierbinte în bătălia împotriva corupției, Procuratura și tribunalele duc o acută lipsă de cadre competente și necorupte. La apelul adresat avocaților de către președinte, de a accepta să se implice temporar în aceste activități, nu a răspuns nimeni. Prin ministere, în eșaloanele inferioare suflă vîntul. Datorită salariilor mici, nimeni nu se înghesuie să ocupe posturi fără de care nici o administrație din lume nu poate să funcționeze. Evident, este vorba de acele posturi care nu presupun și alte facilități sau profituri în afara salariului de bugetar. Acum vreo două luni, la un concurs anunțat de Ministerul Mediului pentru ocuparea unor posturi în minister, numărul celor înscriși a fost mai mic decît numărul locurilor ce urmau să fie ocupate. "Pînă cresc noile vîrfuri, pe cine să pui în loc, în condițiile în care foarte puțini și-au asumat răspunderea după victoria în alegeri?", s-a întrebat cu "amărăciune" președintele Constantinescu. În acest timp, Opoziția face nazuri cu greve japoneze sau boicotînd lucrările Parlamentului și țipă în gura mare acuzînd noua putere de dictatură și de pericolul alunecării spre totalitarism. Culmea, am ajuns s-o auzim și pe asta din gura lui Ion Iliescu, Vadim Tudor și Ioan Gavra! Adică președintele, și nu numai el, se plînge de lipsa de cadre, de lipsă de implicare a celor competenți, cinstiți și credibili, iar opoziția se teme de totalitarism.

De fapt, adevărata dramă este a puterii, în frunte cu președintele Constantinescu, și nici pe departe a actualei Opoziții. Tot la Timișoara, Emil Constantinescu a recunoscut faptul că programul CDR "Orizont '96", cel cu cele 15.000 de cadre pregătite să preia puterea după alegeri, a fost un eșec. Aici se află, de fapt, cheia întregii drame. În cei șapte ani scurși de la Revoluție, fosta Opoziție care a luat forma Convenției Democrate, aflată acum la putere, a dus o politică de cadre care poate fi considerată acum drept catastrofală. Liderii CDR n-au reușit, în toți acești ani, să-și apropie și să integreze în structurile de decizie decît o infimă parte din categoria de competențe necesare exercitării puterii și la fel de puțin din cea a intelectualității. Politica de cadre a fostei opoziții a fost ghidată mai degrabă de imperative revoluționare, de baricadă, decît de principii de eficiență managerială. Prioritare au fost considerate fie vechimea în partid, fie anii petrecuți în închisorile comuniste, fie virulența și agresivitatea de care dădeai dovadă în combaterea adversarului. În aceste coordonate, puțini din cei cu adevărat eficenți în gestionarea unei țări se puteau regăsi. La urma urmei, drama președintelui Constantinescu și a actualei puteri ține mai puțin de cei pe care i-ar fi vrut acum alături de el la gestionarea țării, cît de propriile greșeli pe care le-a făcut atunci cînd se afla în opoziție. **(Pavel LUCESCU)**

INTERNAȚIONAL

Optimismul ruso-american va fi la cota cea mai înaltă

Cu un deceniu în urmă, întîlnirile ruso-americane la nivel înalt erau considerate evenimente epocale. Așteptate cu încordare de către părți și pregătite cu minuțiozitate, negocierile propriu-zise erau, pentru opinia publică, asemeni unor finale de campionat mondial. "Ai noștri" se luptau cu "ai lor". Însă nu întotdeauna "ai noștri" se întorceau învingători. Erau vremurile războiului rece, cînd important era nu atît rezultatul negocierilor, cît de care parte a cortinei de fier te aflai.

Lucrurile s-au schimbat, deși locul ales, capitala Finlandei, amintește de zilele războiului rece, cînd orașul era acceptat atît de ruși cît și de americani drept teritoriu neutru. Clinton și Elțîn s-au întîlnit deja de 11 ori. Se poate vorbi oare, în aceste condiții, de rutină? Nu. Întîlnirea de la Helsinki este, cu adevărat, un eveniment de marcă. Felul în care vor arăta relațiile ruso-americane în secolul ce urmează s-ar putea prefigura zilele acestea în Finlanda. Și tot zilele acestea se va hotărî, după toate probabilitățile, și felul în care va arăta NATO în următoarele decenii.

Și presa românească tratează cu responsabilitate evenimentul. Lucru firesc, de vreme ce mișcările oficialilor NATO și declarațiile acestora sînt urmărite la noi cu aceeași atenție cu care este urmărită rata de schimb leu-dolar. Au fost reînviate miturile chiar despre negociatori lipsiți de scrupule, care nu se sfiesc să remodeleze, cu cinism, harta lumii.

Presa scrisă formulează felurite scenarii. Patetici, gravi sau lucizi, românii par totuși să aibă o opinie.

Ce se va discuta acolo e crucial pentru noi, care dorim cu ardoare să intrăm în NATO. În plus, summitul de la Helsinki marchează pentru România o premieră mediatică. Sîntem, pentru prima dată, martorii unor negocieri care ne-ar putea hotărî soarta. Ziarele au corespondenți speciali în capitala Finlandei, unele posturi de televiziune au pus la punct chiar transmisiuni în direct; cu alte cuvinte, sîntem și noi în rînd cu lumea.

Dacă așteptăm ca ceva palpitant să se întîmple, probabil că așteptările ne vor fi înșelate. Dincolo de faptul, de-a dreptul hilar, că președintele bolnav e Clinton iar cel sănătos e Elțîn - lucru de neînchipuit în urmă cu o săptămînă - întîlnirea nu va avea, probabil, nimic spectaculos. Cînd miza e atît de mare, declarațiile ambelor părți nu pot fi decît optimiste, deși Rusia nu va accepta niciodată cu seninătate extinderea unei alianțe care i-a fost, vreme de jumătate de secol, dușman neîmpăcat. O va face doar de nevoie, contra unor avantaje economice și a unor concesii politice. Boris Elțîn înțelege că nu mai poate face nimic împotriva extinderii NATO. Pentru a obține un maximum de avantaje, Rusia cere acum imposibilul. **(Mona DÎRȚU)**

Materialele de mai sus reprezintă punctul de vedere al redacției

DIASPORA

O împăcare

Dan SÂMPĂLEAN
Toronto, Canada

Revin la dvs. cu niște gînduri ce mi le ocazionează o serie de materiale pe care le-am găsit în pagina "Monitorului" on line (între 15 și 18 martie) și care fac referință la problema delicată a raporturilor dintre Biserica Ortodoxă Română (BOR) și Biserica Greco-Catolică. În treacăt, vă mărturisesc satisfacția - ținînd cont și de constrîngerile formatului electronic - de a găsi într-o gazetă "regională" trimiteri la probleme pe care nu le-am reperat în presa "centrală" (dacă asemenea calificative mai încap pe Internet).

Ca parte interesată, chiar foarte interesată, de raporturile dintre Biserica Ortodoxă Română și Biserica Greco-Catolică, incapabil de a cuprinde cu înțelegerea ciudata lor "dinamică" (a se citi "blocajul și inapetența lor la orice deschidere ori ameliorare"), am tresărit realmente citind despre apelul la reconciliere al Sinodului BOR căruia i s-a dat glas prin gura Patriarhului Teoctist. Prima reacție a fost să zic "Doamne ajută!". Veni mai apoi demonul îndoielii să-mi șoptească despre aceleași buze care, în vremuri de "lumină" nu se sfiau să conteste prin capitale vestice dărîmarea de biserici de sub păstorirea-i, ba mai și supralicitau cu "sprijinul" ce-l avea Biserica ortodoxă din partea statului ateu (doar atît, și, vorba unor "artiști", numele de "Jenant de Fericitul" n-ar fi fost o nedreptate). Să mi se pună în seamă păcatul de a veni cu dezgropări de morți atunci cînd se pomenește de împăcare. Problema e ce se întîmplă dincolo de imponderabilul vorbelor și ce fapte le secondează. Îmi vine să bag mîna în foc că, în chiar zodia împăcării dorite/anunțate, dacă aș fi în țară, aș putea fi martorul, la mai tot pasul, al schimburilor de înduhovnicită artilerie pe care părțile implicate îl fac (și punînd în calcul raportul cantitativ al instituțiilor și comunităților în cauză, nu e greu de ghicit unde se consumă mai abitir muniția).

Să încerc să depășesc vîscozitatea recriminatorie și să vin cu ceva ce ar putea fi indiciu de cugetare pozitivă.

Cu vreun an ori doi în urmă, într-o seară de duminică, exasperat de lobotomizantele programe pe care le ofereau canalele private de televiziune, am decis să mă îndrept spre unul din cele cîteva canale publice (încă) sprijinitoare ale unui minim standard de decență. La ora aceea speram să dau de o emisiune de documentare ori reportaje de stringentă actualitate socială. Am rămas descumpănit în fața unor imagini de case pradă focului, adulți și copii terorizați, încercînd să scape de urgie dar și să nu fie striviți în copitele cailor de niște călăreți ce, strigînd ori răcnind, în mod evident, nu-și ascundeau o plăcere sadică. Nu înțelegeam ce fel de actualitate putea fi aceea și ce reporteri avuseseră inspirația să cadă tocmai peste astfel de dramatice evenimente; bizareria contextului părea a se adînci cu atît mai mult cu cît în lumina pălălăilor distingeam o oarecare ciudățenie vestimentară a protagoniștilor. Secvența următoare prezenta, în intimitatea unui confortabil salon, cîteva persoane de toate vîrstele: copii, tineri dar și cîteva mai în puterea vîrstei. Aveam să înțeleg că, de fapt, erau aceleași persoane care figuraseră în scena incendiului, "înscenare" ori dramatizare anuală (sau în limita resurselor) a unor evenimente repetate, datînd de acum vreo sută de ani, dintr-o comunitate rurală din Ontario, aproape exclusiv protestantă, și în care încercau să se înrădăcineze cîteva familii de coloni irlandezi catolici (aceștia din urmă fiind victimele pornirilor piromane ale celor dintîi). "Dacă străbunii, ba chiar părinții unora dintre noi, ar vedea starea de fapt, armonia comunitară ce domnește acum între protestanți și catolici, nu încape nici o îndoială că s-ar răsuci în morminte". În rezumat, bunele relații se manifestau în împărțirea lăcașului de cult, între altele, și pentru că e mai puțin costisitor să întreții doar o biserică și nu două, dar și pentru că minoritatea catolică, de fapt, nu și-ar putea permite să construiască și să întrețină singură propriu-i lăcaș, "iar noi, protestanții, n-am putea dormi liniștiți ori prăznui cu bucurie sărbătorile noastre martori fiind ai nefericirii evidente a vecinilor noștri catolici" (frați ortodocși din Ardeal, cum îi veți fi privind pe greco-catolicii ce încă își mai țin slujbele religioase în frig, ploaie, arșiță, prin piețe publice ori locuri improvizate?); mai apoi, orice sărbătoare religioasă ori laică e un bun motiv ca fiecare comunitate religioasă să-și amintească de cealaltă, așa încît separarea denominativă dispare de fapt în realitatea conviețuirii. "Un lucru însă ne pare clar: ca să ne dăm seama de dulcele gust al armoniei dintre noi, protestanți și catolici, sîntem de acord ca, dacă resursele ne permit, în fiecare an să reconstituim pirotehnica nefericirii de acum o sută de ani".

O armonie contemporană ce nu pregetă, pentru a-și păstra viabilitatea, să facă recurs la memorie, fie ea a unor vremi de tristă pomenire; exemplul comunității ontariene l-aș dori de un didacticism redus la invitația de a cugeta la dobîndirea unui sens al identității ce se întregește prin înțelegerea și apropierea alterității.

Vorbele pot să mărturisească o credință și aspirațiile ei; faptele însă arată temeiul indiscutabil al deplinătății credinței. Lansînd apelul la reconciliere, Sinodul BOR are probabil și știința că trecerea la fapte îi incumbă o mare responsabilitate; dacă (se) așteaptă ca aceia care au fost victimizați (spoliați, torturați, decimați, literalmente, numeric) să ia în cîrcă acceptarea voioasă a statu-quo-ului fără minime reparații morale și materiale, va veni vremea cînd vreun cititor al arhivelor Monitorului, dînd de materialele de la care au pornit prezentele reflecții, va exclama: "un Prea Fericit din Levant, îndrăgind împăcarea"... Personal încă nu disper; am auzit încă de la începutul anilor '90 de FAPTELE Mitropolitului Corneanu (să fie ele oare doar o întîmplare pentru că Banatul e "mai aproape" de Europa cea a rîvnirilor noastre?). De ce n-ar propăși și bunăvoința, nu doar căile răilor? ■

Acest text ne-a fost trimis ieri, 20 martie, ca reacție la materiale prezentate în ediția pe Internet a MONITORULUI

VIAȚA CETĂȚII

Provocarea pictorului Ioan Bălău

Andrei IEȘEANU

Pe șoseaua Gălății, la numărul 64, există un monument al eroilor căzuți în Primul Război Mondial, monument realizat după proiectul lui Henri Coandă și pictat de profesorul *Ioan Bălău*, astăzi la venerabila vîrstă de 90 de ani.

Starea actuală a monumentului este deplorabilă: crăpăturile din tavan au permis pătrunderea apei, deteriorînd aproape complet picturile interioare, care-i reprezintă pe Sf. Gheorghe, patronul Armatei, pe Sfinții Trei Ierarhi (Vasile, Grigore și Ioan) și pe Sfinții Athanasie și Chiril. Deteriorate sînt și picturile ornamentale de la ușa de la intrare, care nu are încuietoare, permițînd accesul oricui și oricînd. De pe masa-altar a dispărut cartea de onoare (metalică), în care erau înscrise numele eroilor ale căror oseminte au fost aduse aici în 1930, inaugurarea făcîndu-se de "Ziua eroilor", în cadrul unei impresionante solemnități (la 23 aprilie 1930).

Istoria acestui monument a fost uitată. Cred că e bine s-o reamintim.

În numărul din 7 august 1926 al ziarului ***"Opinia"*** a fost publicat articolul ***"Un monument al eroilor din Iași".*** Se spunea:

"Societatea «Mormintele eroilor», sub înaltul patronaj al M.S. Regina Maria (...), a hotărît, pentru ca opera să fie desăvîrșită, să se construiască un cimitir de onoare pentru eroii din județul Iași, în care să se centralizeze toate osemintele care se găsesc răspîndite în județul nostru (...). Locul în care se vor construi aceste lucrări, după dorința Mitropolitului Pimen, va fi la Cetățuia, de unde va putea fi văzut de pretutindeni".

Ulterior, s-a decis amplasarea acestui ansamblu la Galata.

Lucrările au fost executate în antrepriza firmei fraților Narcomini. La solicitarea generalului Ștefan Botez, presedintele Societății ***"Mormintele eroilor căzuți în război"*** (cea care, în 1926, a realizat cimitirul de onoare al eroilor căzuți în războiul din 1916-1918 de la "Eternitatea"), pictorul Ion Bălău, absolvent al Academiei de Arte din Iasi, promoția 1930, a realizat pictura interioară, ***în mod gratuit.***

Ion Bălău s-a născut la 12/25 iulie 1906, în satul Hărpăsesti din județul Iasi. A fost elevul lui Octav Băncilă, Jean Cosmovici, Gheorghe Popovici si Ștefan Dumitrescu. Cunoscut încă din 1928 prin expoziția de grafică și acuarelă organizată în incinta palatului ***"Vieții românești",*** din strada Vasile Alecsandri, a fost răsplătit pentru talentul său de Academia Română cu premiul "Lecomte de Nouy". El este acela care a ilustrat volumul 2 ***"Iașii de odinioară",*** de Rudolf Șutu (1928). A fost combatant în cel de-al Doilea Război Mondial.

Mînat de un nobil sentiment, pictorul Ioan Bălău a înaintat Primăriei Iasi, recent, oferta de a reface pictura monumentului de la Galata, ***în mod gratuit,*** solicitînd ca o persoană cu cunostinte în domeniul picturii să-l ajute. Gestul acestui om de 90 de ani vorbeste de la sine. Rămîne doar ca cei în drept să ia măsuri pentru repararea mausoleului, pentru ca apa să nu mai pătrundă în interior.

Poate, cu această ocazie, se va reface si crucea deteriorată de deasupra intrării în mausoleu și crucile din cimitirul din exterior, multe dintre ele parțial distruse.

Vor răspunde autoritățile acestei invitații lansate de pictorul Ioan Bălău? ■

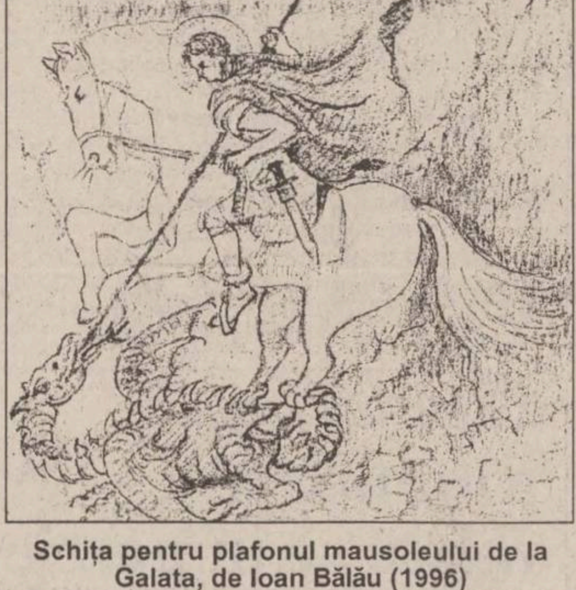

Schița pentru plafonul mausoleului de la Galata, de Ioan Bălău (1996)

BOMBA

Tocmai cînd la Helsinki se discută niște treburi și cu mai puțin de patru luni pînă la întîlnirea de la Madrid, unde se hotărăște cine va fi în NATO și cine nu, pedeseriștii ex-președintelui vor să declanșeze o criză politică, eventual să scoață oamenii în stradă, ca să devenim un fel de Albanie. Sînt forțe care au interesul să nu mai fim o "oază de liniște", ca să nu mai intrăm în NATO?

De vreo cîteva zile, prin Parlamentul țării se duce o bătălie caraghioasă între actuala putere și opoziția pedeseristă, pe tema ridicării imunității parlamentare a lui CV Tudor. După cum se știe, domnul CV este șăful PRM și editorul săptămînalului ***România Mare,*** care, de cînd a apărut, s-a ocupat pe îndelete de "dușmanii poporului", pe care i-a pictat în niște texte injurioase de tătă frumusața. La un moment dat, prin 1993, s-a publicat în ***România Mare*** o listă cu aproape două sute de nume de intelectuali, sub titlul ***"Lista rușinii"*** și cu mentiunea că oamenii aceia erau trădători de neam și țară și tot ase. Cîțiva dintre "rusinați" s-au dus la cremenal și au făcut pîrîciune penalicească împotriva editorului ***României Mari,*** care este tocmai tribunul CV Tudor, și pe atuncea senator. Un parlamentar, pentru a fi trimis în judecată, indiferent pentru ce faptă, trebuie să nu mai beneficieze de așazisa imunitate parlamentară, chestiune care trebuie votată cu minimum două treimi din numărul aleșilor țării, la fel ca Legea Siguranței Naționale, Codul Penal, Bugetul și alte legi organice. Evident, regulamentul care prevede că imunitatea parlamentară se extinde la orice ar face alesul, că e crimă, viol, furt din butic, accident de mașină sau calomnie, este o măgărie anticonstituțională, pentru că, de regulă, imunitatea aiasta, în orice țară civilizată, se referă numai la declarațiile politice ale parlamentarilor în timpul exercitării mandatului. Adicătelea, dacă vreun deputat sau senator de-al opoziției se cocoață la tribuna parlamentului și spune că "Guvernul Ciorbea este un guvern iresponsabil și antinațional, pentru că i-a adus și pe udemeristi să conducă țara", treaba aiasta se numește declarație politică și nimeni din guvernul Ciorbea nu-l poate da la cremenal pe cel care a vorovăit așa, pe motiv de insultă, calomnie, pentru că funcționează imunitatea parlamentară.

În vremea regimului Iliescu s-a tot pus problemul ridicării imunitătii lui CV Tudor, dar nu s-a putut pînă anul trecut, cînd pedeseristii s-au înfuriat extraordinar de tare pe domnul Vadim, pentru că acesta l-a porcăit maxim pe ex-presedintele Iliescu. Fiind și un an electoral, ce si-au zis pedeseriștii: ia să-i ridicăm imunitatea lui Vadim, ca să-l compromitem în fața electoratului său iar voturile peremeului să treacă la noi. N-a prea iesit așa socoata, pentru că Vadim s-a repliat din mers și și-a conservat electoratul. Săptămîna trecută, printr-un procedeu discutabil, s-a votat cu majoritate simplă menținerea ridicării imunității parlamentare din legislatura trecută în cazul Vadim, fapt care i-a făcut pe pedeseriști (și grupul peremist, care era îndreptățit s-o facă) să iasă din sală, promițînd că nu vor mai participa la dezbaterile parlamentare, adică vor boicota legislativul, care nu va mai putea adopta legi, întrucît actuala coaliție parlamentară nu deține, deocamdată, două treimi din mandate.

Aicea zîcem, stimați cetitori de bombițe, că Pedeserеul ex-presedintelui Iliescu săvîrșeste cea mai mare greșală politică din cariera sa. În contextul în care pe masa de lucru a legislativului se află legea Bugetului, precum și un pachet de proiecte de legi esențiale pentru demararea reformei, retragerea din Parlament a pedeseriștilor este un act de trădare a intereselor naționale pe bune, nu cum spune Vadim cînd se distrează. Ieri s-au pornit discuțiunile dintre ruși și americani de la Helsinki, în iulie va fi summitul de la Madrid, unde se decide care vor fi țările primite în primul val în NATO. România nu prea are argumente grozave de a fi admisă, decît "oaza de stabilitate" socială și politică din regiunea Balcanilor. Nu's cum se face, dar parcă Ion Iliescu și partidul său mai că ar vrea să declanseze o criză politică majoră, eventual să scoată oamenii în stradă, să devenim un fel de Albanie, ca să iesim definitiv din cărțile pentru NATO. Asta nu-i ciudat sau chiar suspect? Primeste ex-presedintele ordine de undeva, de la niste forțe interesate, pentru a destabiliza țara, ca să nu intrăm în NATO? Altfel nu ne explicăm dragostea subită pentru un cetățean care anul trecut îl înjura pe Iliescu de mama focului. Vom studia cu atentie evoluția destabilizării pedeseriste și vă vom informa.

LIZUCA și PATROCLE
cu imunitate deplină, dar numai pe păturicea din Dumbravă

UNGHIUL DE TRAGERE

Banii ascunși

Val CONDURACHE

Cruciada împotriva corupției a început să se apropie de marii corupți. Miliardarii de carton par să fie mînă în mînă cu creditorii de dolari. Afaceristii și bancherii ascultă de alte legi decît de legile noastre, care ne pedepsesc, precum pe Jean Valjean, pentru o bucată de pîine. Ziarul ***"Ziua"*** dinamitează o altă petardă "de tiraj": Sorin Dumitriu "trădează" în front. Scandalul "Bancorex" nu a fost dat în vileag de "alesul" presedintelui Constantinescu, ci, dimpotrivă. A fost blocat, sub paravanul președinției. "Caracatița" lucrează subteran și ceva îmi spune că favoriții regimului Iliescu, pe care nici măcar nu l-au slujit pînă la capăt, își caută adăpostul în culisele noii puteri, căreia i s-au predat cu arme și bagaje. Mandatul purificator al guvernului Ciorbea se lovește de urgențe legislative, se amînă fără voie din neputințe numerice ("corupții" întrec numeric pe magistrați), ar putea fi izolat în plan european de protestele unei opoziții care a simulat și simulează în continuare democrația. Dacă starea noastră nu ar fi tristă, aș fi rîs pînă la lacrimi la obiecțiunile dlui Ion Iliescu. Adresîndu-se presedintelui, Ion Iliescu îi cerea să fie echidistant din punct de vedere politic, să consulte și opoziția în chestiuni de ordin național și să nu încurajeze partidele care l-au propulsat la putere la gesturi de autoritate.

Devenit, între timp, presedinte al PDSR, dl Ion Iliescu are memoria scurtă. În numai patru luni el a devenit suporterul separației puterilor în stat, după ce a condus autoritar România. El cere președintelui Constantinescu să se despartă de viziunea politică a CDR după ce a dirijat PDSR în direcția partidului-stat. Partidele fostei coaliții de guvernare țopăiau în jurul Palatului Cotroceni în speranța unei concilieri. Pedesereii tropăiau în Parlament ori de cîte ori lua cuvîntul o personalitate a fostei opozitii. Li se plătește, din păcate, cu aceeasi monedă. Sigur că "lecția" e meritată, însă ea poate perpetua o metodă. Instalată la fel de confortabil în fotoliile parlamentare, noua majoritate poate sfida cerințele minorității, unele juste, altele de-a dreptul obraznice.

Tema corupției este însă una care nu ține cont de culoarea politică și nici de regim. Nu mai are nici un rost să recapitulăm, în 1997, ce ar fi trebuit să facem în 1990, pentru a se intra cu șanse egale, în economia de piață. Timpul s-a scurs printre degetele noastre întinse. În panorama deșertăciunilor ne trec prin față proiecte irosite: credite agricole pentru privatizare, legate de Legea fondului funciar, oportunități pentru afaceri, fără condiții preferențiale și așa mai departe.

Corupția s-a mutat dintr-un loc în altul. De la favoriții comunismului la vedetele economiei de piață. Primele consignații au fost deschise de "iliciți". Turiștii internaționali s-au ales dintre foștii informatori ai securității și dintre lucrătorii în comerț. Banii ascunși în saltele s-au transferat în bănci. Afacerile necurate de dinainte de decembrie 1989 au devenit afaceri curate. Nu mai putem da înapoi roata timpului. Conturile, tezaurele partidului comunist și ale altor organizații controlate de comuniști au intrat în circuite parapolitice. Nimeni nu mai dă seamă de nimic. Prea multă lume este interesată să nu se afle ce s-a întîmplat cu banii strînși înainte în conturi ca să poată fi dovedit un corupt. Corupția este o altfel de religie la care se închină prea mulți ca să poată fi înfundată. ■

Ziarul care stă de vorbă cu oamenii!
Monitorul
Str. Smîrdan nr. 5 ■ Tel. 271333 (centrala); 271271 (redactor de serviciu) ■ Fax 27.04.15 ■ Publicitate tel./fax 14.47.76
■ Redactor sef: DAN RADU
■ Redactor sef adjunct: TONI HRIȚAC
■ Secretar general de redactie: MARIUS CRISTIAN
■ Manager pentru publicatiile "Monitorul": TUDOR CIUBOTARU
Editor MONITORUL INTERNET: Mona DÎRȚU
http: //www.monitorul.ro/ (Internet)
E-mail: monitorul@monitorul.ro

SEFI DEPARTAMENTE:
■ Eveniment national Cristian Racu (int. 109)
■ Eveniment international Cristina Leca (int. 114)
■ Speciale: Ovidiu Scutelnicu (int. 108)
■ Sănătate: Mihaela Cănănău (int. 108)
■ Administratie: Daniel Nițoi (int. 123)
■ Învătămînt: Silviu Labeș (int. 108)
■ Economic: Mihaela Brezeanu (int. 117)
■ Ev. judetean: Silviu Alupei (int. 123)
■ Cultură: Nichita Danilov (int. 109)
■ Sport: Nicolae Grecu (int. 107)
■ Redactor de serviciu: Constantin Iurașcu (int. 124)
■ Fotoreporter: Constantin Plop
■ Grafică: Lucian Amarii, Daniel Melinte
■ Publicitate: Cristina Labonțu (int. 122)
■ Difuzare: Mihai Tudose (int. 120)
■ Contabilitate: Antoneta Filip (int. 112)

EDITOR:
NORD-EST S.A.
Str. Smîrdan nr. 5 ■ Tel. 27.12.71 ■ Fax 27.04.15
Presedinte: ALEXANDRU LĂZESCU
Director general: DANIEL CONDURACHE
Director editor: FLORIN ZAMFIRESCU
Director de marketing: CRISTINA SIMION
Director executiv: GABRIEL RUSU

Cotidianul MONITORUL apare împreună cu edițiile de Bacău, Brăila, Botoșani, Neamț, Suceava, Vaslui și Vrancea

TIPAR OFFSET: MULTIPRINT, Iași str. Sf. Lazăr nr. 49; telefon 230060

Abonamentele se pot face la orice Oficiu Poștal din țară. MONITORUL figurează în catalogul Presei interne la poziția 1040.
Distribuitor: S.C. Nord-Est Distribution S.A.

❖ PULS ❖ PULS ❖ PULS ❖ PULS ❖ PULS ❖ PULS ❖ PULS ❖ PULS ❖

■ **De la veceul Consiliului Județean cică s-a furat uscătorul electric pentru mîini, deși era ținut sub cheie. Încurcată treabă: cel care l-a palmat va avea și mîinile cele mai curate!**

■ Șeful audiovizualului local s-a înscris la încă un doctorat, de data asta în filosofie. La cît de multe sacrificii știm că trebuie făcute pentru așa ceva, știrea ne-a luat puțin cam pe nepregătite. În primă fază, cică se va începe cu sacrificiul unei luni de zile, pentru documentare, la Paris. Pentru următorul sacrificiu încă n-am văzut vreun bilet.

■ **Fosta domnișoară șefă de la ISJ cică nu prea iese afară din laboratorul de fizică de la Național, mai puțin atunci cînd merge la clasă. Spun profesorii de pe-acolo că pînă și pentru schimbat catalogul la cancelarie trimite adesea din elevi. În rest, se pare că totu-i bine, mai puțin ceea ce e rău.**

■ S-ar părea că pagubele incendiului de la întreprinderea textilă de pe Copou nu-s chiar așa cum s-au pus pe tapet la prima strigare. De vreo săptămînă, tractoarele fabricii fac naveta de la Cristești, de la vamă, de unde cară iută de Turkmenistan, la fel ca și aia care a ars. Oricum, vorba ceea: despre ce a ars, numai de bine!

■ **Zilele trecute, pe la Poliția din Pașcani s-a zvonit că e pe vine un control de la București. Drept pentru care fostul șef s-a mutat în alt birou din cel al șefului, pe care de altfel nu-l părăsise deloc, ca să nu intre la idee domnii veniți în control. Estimp, controlul n-a mai apărut, deci domn colonel nu știe ce să facă. Într-adevăr, grea dilemă! Dar, în fine, de-ar rămîne numai asta!**

■ Corpul de control al primarului cică a descoperit zilele astea niște sfîrîieli așa de țapene acolo, încît șefa primește acasă numai telefoane de amenințare. Se pare că, de-o vreme, totul s-a sistat, în așteptarea primarului care-i plecat la Moscova. Să vedem ce-o să iasă din toată treaba asta. Că doar de-aia avem ochi: ca să tragem cu urechea!

BIBLIOTECA CENTRALĂ UNIVERSITARĂ

Vreți să deveniți ziariști la MONITORUL?

Cotidianul nostru anunță organizarea unei școli de presă, în vederea pregătirii de reporteri care să lucreze în cadrul redacțiilor Iași, Suceava, Roman, Piatra-Neamț, Botoșani, Vaslui, Bîrlad, Focșani, Bacău, Onești sau Moinești ale cotidianelor “Monitorul”.

Cu excepția Iașului, sînt bineveniți studenți din anii terminali care, întorși acasă, doresc să lucreze într-una din redacțiile enumerate mai sus.

Pentru Iași, condițiile de acceptare a fișelor dvs. de înscriere sînt:

- să fiți student sau absolvent al unei facultăți
- vîrsta maximă 35 de ani

Detalii suplimentare la telefonul 271.333, între orele 10,00 - 21,00.
Perioada înscrierilor: 20 martie - 1 aprilie 1997, inclusiv.

Urmează trei zile friguroase

Și acest sfîrșit de săptămînă se anunță friguros și noros. Zona Moldovei se desparte greu de iarnă, deși prima lună de primăvară este pe sfîrșite. Potrivit meteorologilor, urmează ***trei zile reci, cu intensificări de vînt, lapoviță și ninsoare.*** Vremea va fi cam la fel ca în săptămîna ce a trecut, adică destul de rece.

Izolat se vor semnala ninsori slabe, mai ales în prima parte a intervalului. Cerul va fi noros la acoperit, iar luni, ninsorile se vor transforma treptat în lapoviță. Vîntul va sufla slab la moderat, cu intensificări de pînă la ***55 km/h,*** din sector nordic. Temperaturile nu vor îmbia la plimbare, în acest week-end.

Minimele vor fi mai coborîte decît săptămîna trecută și se vor situa între ***-10 grade și -1 grad Celsius.***

Temperaturile maxime vor fi cuprinse în intervalul ***0-7 grade Celsius,*** izolat mai ridicate. Deci, se anunță o vreme numai bună de stat în casă și de uitat la televizor. **(D. PAVEL)**

SÎMBĂTĂ
DUMINICĂ
22-23 martie
1997
Anul VII
Nr. 66 (1738)
20 PAGINI
1000 LEI
pentru Republica Moldova - 60 bani

Ziarul care stă de vorbă cu oamenii!

MONITORUL

SECȚIUNEA A
ȘTIRI, OPINII, COMENTARII

Înainte de a anunța Poliția, Salvarea sau Pompierii, sunați la MONITORUL!
271.271
Subredacția Pașcani
764329

Director general: Daniel CONDURACHE

Redactor șef: Dan RADU

62 de firme vor să investească în Zona Economică Liberă Iași

■ *ofertele de investiții totalizează, în acest moment, 42,335 miliarde lei și 14,804 milioane dolari*

Reprezentanții Camerelor de Comerț din șase județe ale Moldovei și din Brăila s-au întîlnit, ieri, la Iași, cu parlamentarii ieșeni, pentru a dezbate posibilitățile de relansare economică a Moldovei. S-a pus accent pe posibilitățile fiecărui județ de formare a unui consorțiu local și regional. La întîlnirea-dezbatere au participat reprezentanții Camerelor de Comerț și Industrie din Iași, Suceava, Botoșani, Bacău, Vrancea, Vaslui, Brăila și politicienii ***Varujan Vosganian***, senator PAR, președintele Comisiei Buget Finanțe din Senat, ***Dumitru Mugurel Vintilă,*** deputat PDSR, și ***Traian Rânja***, deputat PNȚCD. Autoritățile locale ieșene au fost reprezentate de subprefectul ***Spiridon Crețu*** și viceprimarul ***Ștefan Ungureanu.***

Reprezentantul județului Brăila a solicitat sprijinul parlamentarilor pentru “scoaterea din umbră a Zonei Economice Libere Brăila, înființată în 1995, dar nefuncțională”, în timp ce reprezentanții județelor Suceava și Iași au cerut înființarea noilor zone economice libere Siret - Dornești - Rădăuți și Iași - Cristești - Ungheni. Dintre cele două, cele mai mari șanse de realizare le are ZEL Iași, lucru stabilit la ultima reuniune interministerială între oficialitățile române și cele din Republica Moldova.

În sprijinul ideii de înființare a ZEL Iași - Cristești - Ungheni, CCIA Iași a prezentat participanților la dezbaterea privind relansarea economică a Moldovei un amplu material documentar.

Posibila Zonă Economică Liberă Iași - Cristești - Ungheni va fi atractivă din mai multe puncte de vedere. Pe lîngă ***facilitățile vamale, închirierea terenurilor pe 50 de ani, aplicarea preferențială a tarifelor pentru energie electrică, termică, gaz metan și chirii***, investitorii ar putea fi tentați de infrastructura mult mai bine dezvoltată ca în alte zone și de posibilitățile de desfacere a produselor pe piața CSI. Pînă acum, 62 de firme românești și străine și-au exprimat disponibilitatea de a investi în ZEL Iași - Cristești - Ungheni aproximativ ***42,335 miliarde lei și 14,804 milioane dolari.*** **(Septimiu SĂRĂȚEANU, Raluca NAVROTESCU)**

Continuare în pagina 1C

Vizită de grad zero la Parchetele ieșene

■ *procurorul general al României a acceptat demisia lui Dan Bădărău* ■ *a fost schimbat din funcție și prim-procurorul Parchetului de pe lîngă Judecătorie, instituție în care a apărut cazul “dosarelor arse”* ■

Procurorul general al României, ***Nicolae Cochinescu*** **(foto),** a fost prezent ieri la Iași, pentru a perfecta schimbarea din funcții a lui ***Dan Bădărău,*** prim-procuror la Parchetul de pe lîngă Tribunal, și ***Mihai Covalciuc,*** prim-procuror la Parchetul de pe lîngă Judecătoria Iași. După o ședință de cîteva ore, cu procurorii ieșeni, Nicolae Cochinescu, însoțit de procurorul general adjunct, ***Mihai Ulpiu Popa Cherecheanu,*** a făcut cîteva declarații presei. El a anunțat că scopul vizitei a fost demisia lui Dan Bădărău, pe care a primit-o, și schimbarea din funcție a prim-procurorului Mihai Covalciuc. Nicolae Cochinescu a precizat că, în locul acestora, vor fi numiți interimar Eugenia Vîrvescu, actualul prim-procuror adjunct la Parchetul de pe lîngă Tribunal, și Mircea Borș, actualul prim-procuror adjunct la Parchetul de pe lîngă Judecătoria Iași. Procurorul general al României a motivat că demiterea prim-procurorului Mihai Covalciuc s-a datorat “***lipsei sale de responsabilitate”,*** făcînd referire la cazul Cornelia Nicolau, fosta grefieră a lui Covalciuc, care a ars mai multe acte penale. ***“Nu se poate ca sub ochii lui să se comită o abatere de asemenea proporții. Acesta este motivul pentru care l-am schimbat din funcție”,*** a declarat Nicolae Cochinescu. O surpriză pentru procurorul general al României a fost întrebarea redactorilor noștri referitoare la dispariția din Parchet a încă nouă dosare penale. Crezînd, la început, că este o glumă, Nicolae Cochinescu a ascultat, puțin surprins, intervenția promptă a prim-procurorului Constantin Ilaș. Acesta a confirmat că dosarele despre care a amintit cotidianul “Monitorul” sînt, într-adevăr, dispărute. ***“Ele au fost reconstituite și trimise instanței. Procurorul Mircea Borș a avut la el aceste dosare, pe care i le-a dat grefierei Cornelia Nicolau. Acum nu știm ce s-a întîmplat cu ele, pentru că grefiera nu recunoaște că le-ar fi ars cu celelalte acte. În momentul de față, facem cercetări în această privință”,*** a conchis prim-procurorul Constantin Ilaș. Referitor la declarația prefectului de Iași, Florin Vitan, în care acesta îl “soma” pe Cochinescu să-și înainteze demisia, procurorul general al României a răspuns: “***Nu-mi dau nici o demisie!”*** **(Mădălina LUCA)**

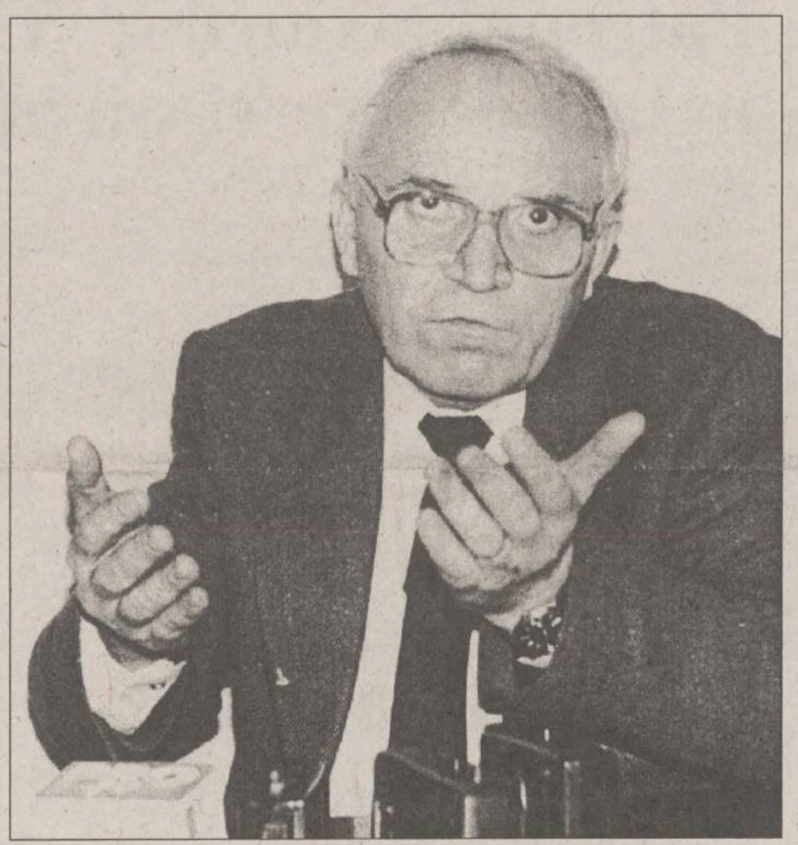

Procurorul general anchetează afacerile ginerelui lui Dan Bădărău

■ *“Sînt într-o anchetă în care sînt implicați ginerele fostului prim-procuror și directorul Fabricii de Țigarete din Iași”, a declarat Nicolae Cochinescu, la întîlnirea de ieri cu ziariștii*

Andrei Panaitescu (ginerele procurorului Dan Bădărău) și ***Traian Teodor*** (directorul Fabricii de Țigarete din Iași) sînt în atenția procurorului general al țării, Nicolae Cochinescu. Acesta, prezent la Iași cu ocazia eliberării din funcție a prim-procurorilor Dan Bădărău și Mihai Covalciuc, a ținut să precizeze că va verifica modul în care s-au derulat afacerile între Fabrica de Țigarete și ginerele procurorului Bădărău. ***“Sînt într-o anchetă în care sînt implicați ginerele procurorului Dan Bădărău și directorul Fabricii de Țigarete din Iași”,*** a declarat procurorul general, Nicolae Cochinescu.

Amintim că Andrei Panaitescu s-a căsătorit cu Daniela Bădărău în vara anului 1995. Căsătoria celor doi s-a oficiat în mare taină, la puțin timp după ce cotidianul nostru a prezentat imensa avere pe care Dan Bădărău o deține. După căsătorie, o mare parte dintre proprietățile familiei Bădărău a trecut la familia Panaitescu. În primăvara anului trecut, Andrei Panaitescu a fost implicat într-o afacere cu țigări “Carpați”. Imediat după anunțarea timbrării pachetelor, fapt ce a produs o scumpire bruscă a tutunului de import, comercializarea țigărilor “Carpați” a devenit una dintre cele mai profitabile afaceri. Cum, la Fabrica de Țigarete din Iași, prețul unui pachet de țigări nu s-a modificat în luna aprilie, a apărut o serie de intermediari (foarte puțini), care majorau de cîteva ori prețul, pînă la etapa de desfacere. Unul dintre cei care au beneficiat de un contract cu Fabrica de Țigarete din Iași a fost Andrei Panaitescu. În cîteva săptămîni, el a obținut profituri uriașe din revînzarea către alte firme en gros. Cifra sa de afaceri a depășit, în luna respectivă, nivelul de un miliard de lei. Precizăm că ginerele procurorului Bădărău a fost “preferat” de Traian Teodor, directorul Fabricii de Țigarete, în fața altor sute de oameni de afaceri, care încercau, la aceea vreme, să cumpere țigări direct de la producător.

Afacerea s-a repetat la începutul acestui an, cu puțin timp înainte ca Fabrica de Țigarete să majoreze substanțial prețul unui pachet de “Carpați”. **(Nicolae MANOLIU)**

Cu începere de la 30 martie a.c.

SNCFR va trece la ora oficială de vară

Începînd de ***duminică, 30 martie a.c.***, la SNCFR va înceta aplicarea orei Europei răsăritene, trecîndu-se la ora oficială de vară. Astfel, ora 0.00 din ziua de 30 martie a.c. va deveni ora 1.00. Trecerea la ora oficială de vară nu va modifica mersul trenurilor, aflat în vigoare. Numai în noaptea de 29 - 30 martie a.c., trenurile de călători care au plecarea fixată între orele 0.00 - 1.00, respectiv trenurile în circulație din acest interval de timp, ***vor întîrzia cu o oră, datorită schimbării orei oficiale***. Trenurile care au fixată plecarea după ora 1.00 a zilei de 30 martie a.c. vor pleca și vor circula la orele prevăzute în mersul trenurilor, fără a aștepta legătura cu trenurile întîrziate. **(Ovidiu MARDARE)**

Ziarul care stă de vorba cu oamenii!
Monitorul
angajează
VÎNZĂTORI VOLANȚI
în orașul Pașcani
Relații la telefon: 764329
Hotel Central cam. 13

Helsinki, un mare “niet”

■ *șefii celor două superputeri nu au căzut de acord nici măcar asupra unei declarații comune*

Președinții SUA și Rusiei, Bill Clinton și Boris Elțîn, au încheiat, ieri, la Helsinki, discuțiile asupra extinderii NATO, dar pozițiile lor au rămas ireconciliabile. Cei doi șefi de stat s-au pus de acord asupra cîtorva documente, dar nu au făcut nici o declarație comună, așa cum cer uzanțele diplomatice, în chestiunea extinderii NATO în estul Europei.

Clinton a declarat, însă, că extinderea NATO va fi dusă la bun sfîrșit, în ciuda opoziției Rusiei, care va primi, în schimb, garanțiile de securitate pe care le-a pretins. ***“Am reafirmat faptul că, la summit-ul de la Madrid, extinderea NATO va fi pusă în practică, iar președintele Elțîn a precizat că el crede că aceasta este o greșeală***”, a declarat Clinton, la conferința de presă comună, desfășurată după încheierea reuniunii cu Elțîn. Cei doi lideri au convenit asupra elaborării unui document, care să ofere Rusiei garanțiile de securitate cerute și care să fie semnat de liderii tuturor celor 16 state membre NATO și ratificat de către Duma de Stat. Documentul va fi negociat de către ministrul rus de Externe, Evgheni Primakov, și de către secretarul general al NATO, Javier Solana, pînă în luna iulie, cînd se va desfășura la Madrid summit-ul NATO. La încheierea summit-ului de două zile, cei doi lideri au elaborat cinci declarații, referitoare la securitatea europeană, dezarmarea chimică, sistemul defensiv de rachete, “viitorii parametri” ai reducerii armamentului nuclear și relațiile economice. **(C. LECA)**

Amănunte în pagina 7A

NOUTĂȚILE ZILEI

Ofertă cu aluzii străvezii

Rusia vrea să furnizeze României armament la standardele NATO

Rusia are posibilitatea să livreze României armament compatibil cu standardele NATO, a afirmat, ieri, ambasadorul Rusiei, Evgheni Ostrovenko. În replică, ministrul Victor Babiuc **(foto)** a declarat, pentru Mediafax, că, în ciuda insistentelor solicitări formulate de România către Rusia, începînd cu anul 1990, pentru obținerea de piese de schimb și asistență tehnică pentru industria de apărare, autoritățile ruse nu au răspuns decît către sfîrșitul lui 1996. “Pînă acum o jumătate de an am vorbit singuri”, a afirmat Victor Babiuc. El a precizat, însă, că, în urmă cu trei săptămîni, autoritățile ambelor țări au avut o serie de întrevederi în cursul cărora Rusia a înaintat cîteva propuneri, aflate în atenția experților români.

Ministerul Sănătății anunță

Prețul medicamentelor din import va scădea

Prețul medicamentelor provenite din import va scădea, ca urmare a modificării metodologiei de calcul al acestora, se arată, într-un comunicat al Ministerului Sănătății, remis, ieri, agenției Mediafax. Prin Ordinul Ministrului Sănătății nr. 159/5.02.1997, prețurile cu ridicata și cu amănuntul la medicamentele din import vor fi recalculate lunar, și nu săptămînal, doar dacă moneda națională înregistrează o devalorizare mai mare de 5%. În conformitate cu același ordin, cota de risc inclusă în prețul medicamentelor se reduce, de la 30% la 20%.

Se prefigurează o nouă criză de hîrtie de ziar

Letea SA a fost deconectată de la rețeaua electrică

SC Letea SA, cel mai mare producător de hîrtie de ziar din România, a fost deconectată, ieri, de către RENEL de la rețeaua de alimentare cu energie electrică. “Letea SA are datorii către RENEL de 9 miliarde de lei, la ora actuală primind trei megawați, care îi asigură funcționarea la limita de avarie”, a declarat corespondentului Mediafax Teodor Tincu, director al FRE Bacău.

Anghel Iordănescu anunță

Lotul României pentru meciul cu Liechtenstein

Selecționerul reprezentativei de fotbal a României a anunțat ieri lista celor 20 de jucători convocați pentru partida cu Liechtenstein: portari -Stelea, Prunea, Stîngaciu; fundași - Dan Petrescu, Prodan, Doboș, Ciobotariu, Selymes, Contra, Baciu; mijlocași - Hagi, Dorinel Munteanu, Lupescu, Gîlcă, Denis Șerban, Filipescu; atacanți - Viorel Moldovan, Vlădoiu, Adrian Ilie, Gheorghe Craioveanu.

CITIȚI Monitorul
PE INTERNET
în limbile română și engleză
http: //www.monitorul.ro/
E-mail: monitorul@monitorul.ro

a apărut

800 lei
Ghidul complet al programelor TV naționale, locale și satelit
MONITORUL TV
Nr. 12 n 22-28 martie 1997
500.000 săptămînal!
CONCURS
IntegramaTV
pagina 2
OBSESIA DRAGOSTEI
vineri, 28 martie, PRO TV, 1.00
FEBRA ROȘIE
PRO TV
sîmbătă, 22 martie, 20.00
AFACERI RISCANTE
marți, 25 martie, PRO TV, 23.15
Nici o zi a săptămînii fără
HOROSCOP

CONCURS 500.000 lei
Tragerea la sorți are loc sîmbătă, 29 martie, la ora 22.00, TV EUROPA NOVA.

MONITORUL DE IAȘI

Un ajutor pentru scoli si spitale

Este posibilă o suplimentare a bugetului județean

Deși județul nostru a primit cel mai mare buget, după București, deputații țărăniști de Iași se declară nemulțumiți.

Deputatul PNTCD Traian Rânja **(foto)** a declarat, ieri, că va cere, în cursul acestei săptămîni, Comisiei de Buget-Finanțe a Camerei, ca o parte din cele 104 miliarde lei ce urmează a fi investite, în continuare, de către statul român în Ucraina, prin contractul pe care îl are FORTUS S.A. cu Combinatul de la Krivoi Rog, să revină Iașului. El a afirmat că investiția respectivă nu are nici o șansă de a fi recuperată de la partea ucraineană și că va cere Comisiei sistarea ei. În urma consultărilor avute, T. Rânja a garantat că măcar 5 miliarde lei din această sumă vor fi alocate, suplimentar, județului nostru, compensînd bugetul alocat de Guvern pentru investițiile din domeniul Învățămîntului și Sănătății, buget pe care el l-a caracterizat ca fiind sub necesar. Rânja speră ca, prin această suplimentare, să poată fi atinsă suma de 120 de miliarde lei, atît cît a cerut Consiliul Judetean să-i fie repartizat din buget, Iașul neprimind decît 111,8 miliarde lei. Acest adaos va fi folosit, după cum preciza deputatul țărănist, exclusiv în continuarea lucrărilor la spitalele și școlile din județ. **(Claudiu RAUS)**

Duminică, la Iasi

Începe Olimpiada Națională de Limba și Literatura română

Duminică, 23 martie a.c., la Teatrul Național, va avea loc deschiderea oficială a Olimpiadei Naționale de Limba și Literatura Română "Mihai Eminescu". După festivitatea de deschidere, la Casa Corpului Didactic va avea loc o întîlnire a membrilor Comisiei naționale a olimpiadei și a profesorilor însoțitori, cu prof.univ. Gheorghe Rădulescu, directorul general al Direcției Generale pentru învățămînt preuniversitar din cadrul Ministerului Învățămîntului. Concursul, la care participă peste 600 de elevi, se va desfășura în două zile. Astfel, luni, 24 martie a.c., la Liceul Național se va desfășura proba scrisă la Literatura română, iar marți, 25 martie a.c., proba la gramatica limbii române. Vor găzdui acest concurs liceele Național și "Costache Negruzzi". Festivitatea de premiere a olimpicilor va avea loc sîmbătă, 29 martie a.c., la Teatrul "Luceafărul". **(Silvia CRAUS)**

În cadrul unui program de reformă

Două universități ieșene sînt în atenția Uniunii Europene

În perioada 26-28 martie a.c., la Iași se vor întîlni rectorii de la opt universități din țară, pentru demararea Programului PHARE-LOIS. Programul este finanțat de Uniunea Europeană, și are ca scop reforma învățămîntului superior din România. Obiectivele majore ale acestui program sînt: modernizarea administrației universităților românești, conform standardelor europene, și gestionarea eficientă a resurselor umane și financiare, în contextul autonomiei universitare. Programul PHARE-LOIS, care a fost conceput pentru intervalul 1 martie a.c. - 31 martie 1999, dispune de o finantare externă de 8 milioane de ECU. Pentru derularea programului au fost selectate opt universități, considerate de prim nivel în țară, printre care Universitatea "Al.I. Cuza" și Universitatea Tehnică "Gh. Asachi". La întrunirile care se vor desfășura între rectorii respectivelor universități și Asociația Managerilor Universitari, vor fi dezbătute modalitățile concrete privind acordarea de asistență tehnică de specialitate și pentru dezvoltarea sistemelor manageriale și informatice din institutiile selectate. **(Ovidiu MARDARE)**

Noua conducere a regiei de transport este pusă pe fapte mari

Controlorii RATC nu mai au voie să rețină acte de la cei fără bilet

Dacă amenda nu va fi plătită pe loc, controlorul va încheia un proces verbal, care va fi înaintat Administrației Financiare

Începînd de săptămîna viitoare, călătorii frauduloși descoperiți în mijloacele de transport în comun vor fi urmăriți de inspectorii Administrației Financiare a municipiului Iași. Controlorii Regiei Autonome de Transport în Comun (RATC) au dreptul să verifice legitimațiile de călătorie, iar atunci cînd o persoană este descoperită fără bilet sau abonament, să încaseze tariful majorat aplicat în mijloacele de transport în comun. În cazul în care călătorul aflat în culpă nu achită acest tarif, nedispunînd de bani sau pentru că refuză, controlorii vor fi obligați să încheie un proces-verbal de constatare, act care urmează să fie remis Administrației Financiare. Conducerea RATC speră să evite, prin această măsură, situațiile penibile, în care călătorii erau "conduși" la sediul Regiei, sau li se rețineau diverse acte sau obiecte. ***"Considerăm că este o modalitate mult mai elegantă de a desfășura această activitate. În acest mod, se închide și circuitul recuperării banilor din amenzi. De multe ori, călătorii preferă să abandoneze un act oarecare, decît să îl recupereze, plătind amenda. În plus, aceasta nici nu era o practică foarte corectă și nici eficientă"***, a apreciat *Petru Gîrlea*, director general al RATC. Amenzile care decurg din urmărirea celor cărora li s-au încheiat procesele verbale vor fi recuperate de către inspectorii Administrației Financiare, iar sumele vor fi vărsate integral la bugetul local. RATC își va păstra numai banii rezultați din tarifele majorate încasate în mijloacele de transport în comun: ***"Nu urmărim să obținem cît mai mulți bani din amenzi. Scopul nostru este unul opus, să reducem la minimum călătorii frauduloși, convingîndu-i pe cei care folosesc acest serviciu să își cumpere bilete"***, a declarat directorul general al RATC. Pînă la a-i disciplina pe pasageri, Petru Gîrlea a început cu controlorii. În această săptămînă unui număr de 9 controlori li s-au desfăcut disciplinar contractele de muncă, iar alți 64 au fost penalizați cu reținerea a 10% din salariu, pe o perioadă de 3 luni. Cei 64 sînt amenințați cu concedierea, în cazul în care se dovedește că au avut o singură abatere în relația cu călătorii, sau nu și-au îndeplinit sarcinile de serviciu. Procentul celor afectați de una sau alta dintre măsurile disciplinare depășeste un sfert din numărul total al controlorilor.

Șoferii trebuie să respecte cu sfințenie graficul de circulație

Începînd de joi, 20 martie,, a intrat în funcțiune Dispeceratul Central al RATC. După cum a precizat Petru Gîrlea, director general al regiei, dispeceratul are drept scop ***"coordonarea activității de exploatare și mărirea fluenței traficului mijloacelor de transport în comun"***. Astfel, dispeceratul va avea în permanență sub control traficul, urmînd să intervină cu unități suplimentare de transport, în cazul defectării unui tramvai, autobuz sau troleibuz. Conform noii concepții manageriale, un număr de mijloace de transport va fi păstrat în rezervă la capetele de linii, urmînd să intre pe traseu numai în orele de vîrf, sau pentru preluarea călătorilor unei unități ce s-a defectat.

În coordonarea acestor mișcări, Dispeceratul Central va avea un rol important. Dintre cele 26 de dispecerate RATC din Iași, în fapt cîte unul la fiecare capăt de linie, 4 vor fi principale, cu rol în respectare a graficelor de parcurs. Echipate cu instalații de comunicatie, acestea vor fi situate în stațiile din Piata Independentei, Tîrgul Cucului, Piața "Doi Băieți" și în Podu Roș. Săptămîna viitoare se vor introduce grafice de parcurs pentru fiecare conducător de vehicul al RATC. Dacă în cazul tramvaielor va fi mai dificil de respectat, avînd în vedere implicatiile în trafic ale unei defectiuni, șoferii de autobuze și troleibuze vor fi obligati să îl urmeze întocmai. Punînd în aplicare mecanismul de funcționare recent discutat, Petru Gîrlea s-a arătat optimist si a apreciat că, după cîteva săptămîni de rulaj, acesta va fi eficient. Cu toate acestea, directorul general a spus că este improbabil că va instala panouri unde să se mentioneze frecvența mijloacelor de transport. ***"Vom ține seama, în programarea numărului de unități trimise pe un traseu, de cerere, care depinde de oră, zonă și chiar anotimp"*** - a explicat Petru Gîrlea.

Petru Gîrlea, directorul RATC

Se modifică traseul autobuzului 27 barat

Cu începere de luni, 24 martie a.c., traseul de autobuz cu numărul 27 barat se modifică după cum urmează: statia Han Tătar (dispecerul vechi din Tătărași), cartier Ciurchi, piata Doi Băieți, bd. Metalurgiei, bd. Chimiei, bd Tudor Vladimirescu, intersectia Bucșinescu, strada Elena Doamna, bd Independentei, piata Independentei și retur. Traseul 27 barat, care a funcționat pînă în prezent între Piața Independenței, strada Elena Doamna și Piata Doi Băieți urmează a fi desfiintat. Autobuzele vor circula cu o frecvență de 12 minute în orele de vîrf și de 20 de minute în afara acestora. **(Ovidiu BUNEA)**

Patronul taxiurilor "Cielo" a văzut negru în fața ochilor și s-a internat în spital

■ *el este cercetat de Poliție, sub acuzațiile de "fals, uz de fals și înșelăciune"*

Iulian Berescu, administratorul firmei de taximetre S.C. "SATT" S.R.L., cu filială în Iasi, acuzat de ***"fals, uz de fals și înșelăciune"***, s-a internat, ieri, la Spitalul Judetean din Botoșani, cu diagnosticul ***"traumatism cranio-cerebral acut închis și comoție cerebrală"***. Politia municipiului Iași îl chemase, ieri dimineată, pentru o nouă audiere. Ancheta Politiei a continuat în lipsa acuzatului. În cursul zilei de ieri, au fost audiati martorii de la Craiova, care știu în ce conditii s-a întocmit scrisoarea de garanție bancară de 1 miliard lei. Avocatul lui Iulian Berescu a răspuns solicitării Politiei și a insistat să participe la audierea martorilor. La puțin timp după ce au fost semnate actele de internare, I. Berescu a declarat **"Monitorului"**: ***"Ieri dimineață, în timp ce mă spălam, am văzut, deodată, negru în fața ochilor și am căzut. Poate m-am lovit cu capul de ciment sau de altceva. Nu-mi mai amintesc nimic"***. În mod surprinzător, unul din ziarele ieșene a publicat, ieri, un anunț în care firma SATT anunța pierderea unei file CEC cu limită de sumă, filă pe care o declara nulă. Coincidenta face ca actul respectiv să fie emis tot de "Bankcoop" Botoșani, unde I. Berescu a prezentat scrisoarea de garanție bancară de 1 miliard lei. În zilele următoare, Poliția municipiului va extinde ancheta, aducînd noi probe la dosarul respins de procuror. Vom reveni cu amănunte. **(Mădălina LUCA)**

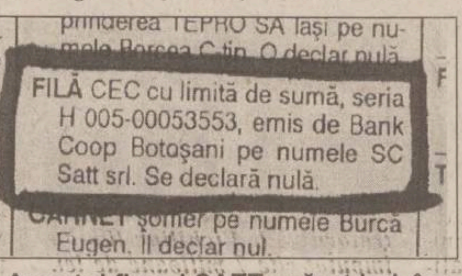

prinderea TEPRO SA Iași pe numele Borcea C-tin. O declar nulă.

FILĂ CEC cu limită de sumă, seria H 005-00053553, emis de Bank Coop Botoșani pe numele SC Satt srl. Se declară nulă.

CARNET șomer pe numele Burcă Eugen. Il declar nul.

Anunțul firmei SATT apărut ieri, în presa locală, la rubrica pierderi

Corupție printre membrii Comisiei "Anticorupție"

■ *consilierul prefectului îi acuză, voalat, pe șefii Direcției Finanțelor Publice, Parchetului și Curții de Conturi*

Comisiile paritare locale ale partidelor din alianța aflată la putere au înființat, joi, Consiliul consultativ al coalitiei guvernamentale la nivel local. Acesta are ca scop medierea diferendelor ce ar putea apărea între cele două formațiuni, CDR și USD, la nivel local. Dorin Popa, membru în acest consiliu și consilier al prefectului, a negat informațiile vehiculate referitoare la existența unui conflict între cele două formațiuni, în ce privește conducerea Prefecturii ieșene. Referitor la stadiul unor anchete în desfășurare, în cadrul Comisiei Județene Anticorupție, el a precizat: ***"În această comisie «Anticorupție» declar cu toată răspunderea, fac parte unii membri foarte corupți. Și vom scăpa de ei foarte curînd"***. Pus să precizeze la cine anume se referă, el a declarat: ***"Dovedit nu e încă nimeni. Dacă respectivii ar fi fost dovediți, nu ar mai conduce acum Direcția de Finanțe, Parchetul sau Curtea de Conturi"***. **(C. RAUS)**

Tuberculoza ocolește zona centrală a orașului

■ *anul trecut, 1579 de ieșeni au aflat că s-au îmbolnăvit de TBC*

Medicii de la Spitalul de Pneumoftiziologie au studiat distribuția pe cartiere a bolnavilor de tuberculoză. Rezultatul a pus în evidentă faptul că cele mai multe cazuri de tuberculoză au apărut în cartierele mărginașe ale orașului (Păcurari, Dacia, Nicolina, Sălciilor, Bulgarga, Tătărași). ***"Centrul orașului este ocolit, în continuare, de tuberculoză"***, a constatat dr. Adriana Sorete, directoarea Policlinicii de Pneumoftiziologie, care a mai remarcat că, anul trecut, 20% din bolnavii de tuberculoză erau fără ocupație și fără venit. ***"Ulterior, numărul bolnavilor fără venituri, care își făceau tratamentul la noi, s-a dublat"***, a adăugat dr. *Adriana Sorete*. Medicii de la Spitalul de Pneumoftiziologie sînt de părere că tuberculoza este o boală care atacă mai mult pe bărbați: în Iași, două treimi din cazurile de TBC au fost la bărbați și numai o treime la femei. Anul trecut, 1579 de ieșeni au descoperit că sînt suferinzi de această boală, în timp ce alti 207 erau de mai multi ani în evidenta medicilor de la Spitalul de Pneumoftiziologie. Iașul se situează pe locul patru în țară, ca număr de bolnavi de TBC **(Cristina PETRACHE)**

Reduceri de posturi în universități?

■ *Ministerul Învățămîntului vrea să reducă statul de funcțiuni cu 10%*

În cursul acestei săptămîni, Ministrul Învățămîntului a emis un ordin care va provoca mari schimbări la nivelul învățămîntului universitar. Se preconizează ca în prima fază a restructurării să fie redus cu 10% numărul funcționilor din universități. Pînă ieri, ordinul ministerial nu ajunsese încă pe birourile rectorilor ieșeni.

Prof.dr *Carol Stanciu*, rectorul Universității de Medicină și Farmacie, consideră că nu este cazul să disponibilizeze o parte din personal, motivînd că există deja posturi care nu sînt ocupate. În condițiile reducerilor de funcțiuni, cele 101 posturi pe care conducerea universității a anunțat că le va scoate la concurs, rămîn incerte. Rectorul Stanciu a mai precizat că, datorită numărului constant de studenți, este nevoie de un număr corespunzător de cadre didactice și, în consecință, este probabil ca multe din cele 101 posturi să fie aprobate de minister. **(N.M.)**

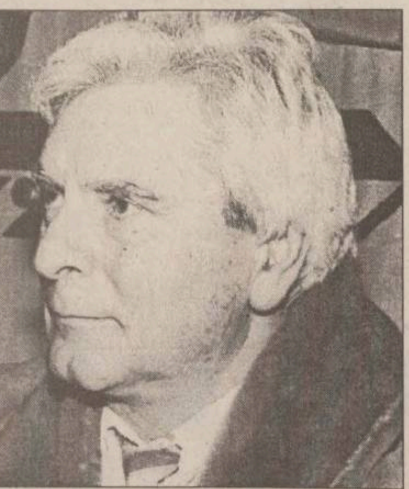

Rectorul UMF, Carol Stanciu

Va veni la Iași

EUROBUS - un autobuz pentru integrarea europeană a studenților

În perioada 7-9 aprilie, la Iași va poposi un autobuz etajat englezesc, care va staționa în fața Casei Studenților. Vizita face parte dintr-un proiect internațional conceput de organizațiile studențești AIESEC - Asociația Internatională a Studenților în Economie și Management și ELSA - Asociația Europeană a Studenților în Drept. *Cătălin Bigos*, președintele AIESEC Iași, ne-a declarat: ***"Proiectul «Eurobus» are ca scop facilitarea înțelegerii de către studenți a integrării europene. Acest autobuz a mai fost expus la Timișoara și Cluj, urmînd ca după Iași să mai aibă două opriri, la Constanța și București. Acestea sînt doar orașele din România, autobuzul vizitînd, în total, 30 de orașe din Bulgaria, Cehia, Ungaria, Polonia, Slovacia și Slovenia. Studenții vor putea găsi la etajul autobuzului un centru informațional «World Wide Webb», prin care vor putea lua contact cu ceea ce înseamnă Uniunea Europeană, iar la parter vor fi materiale publicitare relative la rațiunea de a fi, modul de funcționare, și viitorul Uniunii Europene"***. **(Adrian NEAGA)**

Panică de nedescris în rîndul populatiei

Primarul din Podu Iloaiei amenință cu demisia

■ *el este anchetat de procurorii ieșeni*

În ultimele zile, ***Florin Condrea***, primarul comunei Podu Iloaiei, s-a "jucat" de-a demisia. La cîteva zile de la eliberarea sa din arest, Florin Condrea a informat Prefectura Iasi că vrea să-și dea demisia.

Joi, 20 martie a.c., la Primăria Podul Iloaiei a avut loc o ședință a Consiliului Local, în cadrul căreia trebuia dezbătută intenția primarului. Cu cîteva ore înaintea ședinței, Florin Condrea a anunțat Prefectura Iasi că își retrage demisia. ***Vasile Pricop***, șeful Biroului Alegeri din cadrul Prefecturii Iași, ne-a declarat că "joaca" de-a demisia nu afectează cu nimic situația în care se găsește primarul din Podu Iloaiei. Florin Condrea este cercetat în stare de libertate de către Parchet, datorită disparitiei unei importante sume de bani, destinate despăgubirii locuitorilor comunei pentru culturi agricole calamitate. ***"Datorită faptului că asupra sa s-a declanșat o anchetă penală, printr-un ordin al prefectului Florin Vitan, Florin Condrea a fost suspendat din funcție. Conducerea Primăriei Podu Iloaiei a fost preluată de viceprimar"***, ne-a declarat Vasile Pricop. **(M.GIUBERNEA)**

FABRICA DE ŢIGARETE IAŞI

În conformitate cu Regulamentul de desfacere aprobat în ședința RATR din 18.03.1997, în perioada 24 - -26.03.1997, firmele care doresc să contracteze țigarete pentru trimestrul II 1997, minim 1 to/lună (500 baxuri), vor prezenta la serviciul desfacere:
- comandă defalcată pe lună și săptămînă;
- memoriu de prezentare a firmei;
- documentele firmei în copie și original;
- documentele care atestă deținerea de spații pentru depozitare și vînzare (copie și original).

În perioada 28 - 29.03.1997 va avea loc la sediul fabricii din Șos. Națională nr. 1 (sala de protocol), contractarea propriu-zisă (**relații suplimetare la telefon 146510 int. 227 sau 249**).

Imaginea noastră este și a ta !
TAXI
TAXI
IS 10 SAT

SATT TAXI 272555

1300 lei/km

250 lei pornirea 13000 lei ora de staționare

GiiAT G.I.I.A.T. S.A.
GRUPUL DE INVESTIȚII ÎN INDUSTRIE
TOFAN ALFA CALUSCHI

Vă oferă din stoc:

- TRUSE DE CHEI
  AUTO ȘI PENTRU ELECTRICIENI
- CLEȘTI PENTRU ȚEVI

Sunați chiar ACUM la telefon 214306 sau veniți direct la magazinul nostru (fost ALFA CIVIC) din str. Tg. Cucu nr. 1.

VĂ AȘTEPTĂM !

MONITORUL DE IAȘI

Începînd de astăzi

"Cony-Sat" nu mai are dreptul să transmită programul propriu

Televíziunea prin cablu "Cony-Sat" nu va mai difuza programul propriu, conform unei hotărîri a Consiliului Național al Audiovizualului (CNA). Ieri, decizia a fost adusă la cunoștință reprezentantului CNA la Iași, Laurențiu Șoitu, care a informat filiala locală a televiziunii menționate. "Pe noi ne interesează ca programele televiziunilor să fie de calitate. Televiziunea «Cony-Sat» nu a respectat grila de program și din această cauză a fost sancționată", ne-a declarat Laurențiu Șoitu. Televiziunea "Cony-Sat" va difuza prin cablu, în continuare, programele altor televiziuni. Sancțiunea primită de la CNA se referă numai la programul propriu al acestui post. **(M.GIUBERNEA)**

Victor Surdu merge mai departe

Agrarienii ieșeni și-au reales conducătorii

Filiala locală a Partidului Democrat Agrar din România și-a reconfirmat ieri în funcție, prin vot, vechea conducere. Alegerile au avut loc în cadrul Conferinței Organizației Județene a PDAR, conferință la care a participat și Victor Surdu **(foto)**, liderul național al partidului. Academicianul Valeriu Cotea a fost reales în funcția de președinte onorific al filialei, iar Gabriel Frățilă a fost reconfirmat în funcția de președinte. De asemenea, a fost ales Biroul Executiv, format din 17 membri, inclusiv președinții și vicepreședinții filialei. În conferința de presă ce a urmat, liderul PDAR, Victor Surdu, a afirmat explicit delimitarea partidului său față de ultimele acțiuni ale partidelor din actuala Opoziție, formată din foștii săi aliați. "Am dat și dăm în continuare o mînă de ajutor președintelui Constantinescu, care acumulează în continuare bile albe. Pe de altă parte, nu sîntem de acord cu unele poziții imorale ale Opoziției", preciza el. În privința noului director al DGAA Iași, Vladimir Tănăsoiu, Victor Surdu a menționat: "Consider că direcția se află pe mîini bune și am considerație pentru noul șef. Însă i-aș da un sfat: dacă vrea să rămînă pe poziții luminoase, să nu se ocupe de oameni, ci de problemele lor!" **(Claudiu RAUS)**

De Bunavestire

Recital de poezie neoelenă

Muzeul Literaturii Române și Seminarul de Neogreacă de la Facultatea de Litere a Universității "Al. I. Cuza" vor organiza marți, 25 martie a.c., cu începere de la ora 17.00, în cadrul Clubului cultural "Junimea" de la Casa "V. Pogor", recitalul de poezie neoelenă "Seferis - Elytis". Recitalul va fi susținut de actorul Liviu Manoliu și de studenții Seminarului de Neogreacă. Manifestarea culturală, aflată sub patronajul spiritual al celor doi titani ai literaturii grecești, va marca aniversarea Zilei Naționale a Republicii Elene. Va prezenta Andreas Rados, șeful Seminarului de Neogreacă. Moderatorul acțiunii va fi Ioana Vasilescu. Manifestarea este sponsorizată de firma "Alexander Vodka". **(Ovidiu MARDARE)**

Si bogatii au griji din cauza cărora nu pot dormi

Fostul prefect și fostul subprefect își ascund averile

■ *secretarul general al Guvernului a cerut Ministerului Justiției declanșarea unei anchete ce să-i vizeze pe Lucian Flaișer și Alexandru Anghel*

Fostul prefect al județului, Lucian Flaișer

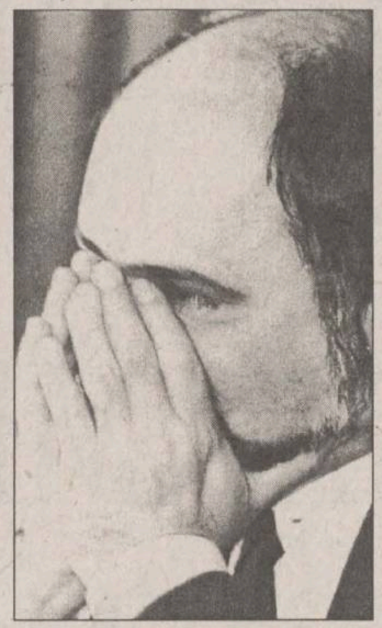

Fostul subprefect al Iașului, Alexandru Anghel

Revine în actualitate nedeclararea averii fostului prefect, Lucian Flaișer, și a fostului subprefect, Alexandru Anghel, la încheierea mandatelor pentru care au fost investiți.

Secretarul general al Guvernului, Remus Opriș, a făcut, ieri, publică o listă cu numele unor foști demnitari sau funcționari publici ce nu și-au declarat averea nici la investire, nici la finalul mandatului pentru care au fost investiți. ***Lista cuprinde 137 de foști demnitari sau funcționari publici care n-au făcut declarații oficiale de avere la părăsirea mandatului, 21 dintre aceștia neprezentînd declarații oficiale nici la investirea în mandatul respectiv.*** Printre funcționarii publici cuprinși în prima categorie figurează și ***fostul prefect al Iașului, Lucian Flaișer, precum și fostul subprefect, Alexandru Anghel.***

Aceștia sînt acuzați de Remus Opriș că au încălcat Legea 115/1996, privind ***"declararea și controlul averii demnitarilor, magistraților, funcționarilor publici și ale unor persoane cu funcții de răspundere"***. Persoanele în cauză aveau obligația, conform acestei legi, să depună la Guvern o declarație de avere, în termen de 15 zile de la intrarea ei în vigoare, adică 28 octombrie 1996, dată la care cei doi menționați mai sus dețineau încă funcțiile respective.

Ca urmare, secretarul general al Guvernului, ***Remus Opriș, s-a adresat, la începutul acestei luni, Ministerului de Justiție și Curții de Apel, cerînd cercetarea averii celor în cauză.***

Reamintim că anul trecut, cotidianul nostru a relatat pe larg modul în care Lucian Flaișer a devenit proprietar a 16 hectare de teren, adică mai mult decît limita maximă - 10 hectare - prevăzută de Legea fondului funciar. De asemenea, în "Monitorul" s-a scris, de mai multe ori în ultimii ani, despre acțiunile ***deținute de fostul subprefect, Alexandru Anghel, la compania de construcții "Impex Amicii", și despre lucrările de construcții finanțate de la buget, acordate acestei companii, adică fără licitație. Vom reveni.*** **(C. RAUS)**

Proiect de hotărîre împotriva foamei

10 ari de teren pentru familiile cu mai mult de patru copii minori

■ ***dacă proiectul va fi aprobat, Consiliul Municipal trebuie să găsească locurile din jurul Iașului unde sînt suprafețe disponibile***

Ieri, în cadrul unei întîlniri cu asistenții sociali și cu factorii implicați în acest domeniu, șeful comisiei sociale din cadrul Consiliului Județean a prezentat un proiect menit să scoată familiile nevoiașe din criza financiară. Proiectul prevede darea în folosință a cîte 10 ari de teren, în zona rurală, familiilor cu mai mult de patru copii minori, șomerilor și pensionarilor. Dacă va trece de faza de proiect și vor fi stabilite criterii de distribuire a terenurilor respective, această inițiativă va fi preluată de fiecare consiliu local. ***"Am studiat foarte atent protecția socială din Iași și am ajuns la concluzia că se poate face ceva pentru oamenii nevoiași. Solicitările vor fi rezolvate de consiliile locale orășenești din județul Iași"***, a menționat ***consilierul Mihai Butnariu***. El nu precizat însă de cît teren este nevoie și ce suprafețe sînt disponibile în prezent. Președintele comisiei sociale a mai enunțat cîteva proiecte, unul referitor la găsirea unei clădiri pentru un nou cămin de bătrîni, unul pentru un cămin destinat tinerilor de peste 18 ani ce provin din case de copii și unul privind decongestionarea Căminului-spital Hîrlău. **(Dana PAVEL)**

Porci de lux, la Hîrlău

■ *timp de doi ani, animalele din gospodăria anexă căminului-spital au fost hrăniți cu lapte praf și cartofi*

În urma controlului efectuat recent de către Consiliul Județean la Căminul-spital Hîrlău, s-a descoperit ***o pagubă de peste 28 de milioane de lei.***

Controlul, care a vizat perioada 1994-1996, a depistat nere-guli la crescătoria anexă de porci. Comisia de control a descoperit că ***prețul unui kilogram de carne de porc pentru consum depășea 20.000 de lei, chiar și la începutul anului trecut.*** Asta pentru că, în loc să fie hrănite cu furaje combinate, care sînt destul de ieftine, animalele au mîncat produse alimentare: lapte praf, cartofi etc. Persoanele aflate la conducerea căminului, în perioada controlată, au motivat prețul ridicat prin rata mare a morta-lității din rîndul porcilor. De asemenea, s-a afirmat că produsele alimentare folosite pentru hrana animalelor proveneau din ajutoare și expiraseră, nemaiputînd fi destinate pensio-narilor căminului.

Cu toate acestea, ***produsele primite drept ajutoare și folosite pentru porci au fost evidențiate în contabilitate***. Pentru această neregulă, Consiliul Județean a găsit vinovată toată conducerea. Astfel, ***fostei directoare - Geta Văleanu, directorului adjunct - Vasile Prodan, fostei șef-contabile - E. Merchez și administratorului I. Vichiliuc li s-au imputat cîte 7 milioane de lei.*** Dosarul, conținînd rezultatele controlului, a fost înaintat Poliției. Fosta conducere a căminului-spital a contestat aceste rezultate, considerînd imputațiile bănești nejustificate. **(D. PAVEL)**

Averea familiei Fătu - un minihotel și un mic palat

■ *hotelul a fost construit de "juniorul" familiei, pe vremea cînd era student* ■ *"palatul" va fi dobîndit grație Legii caselor naționalizate*

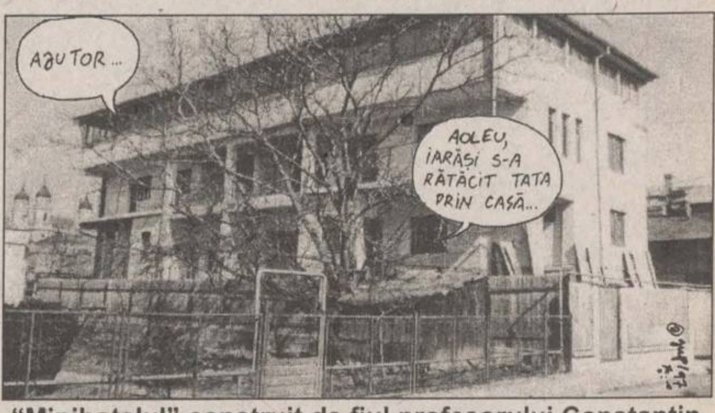

"Minihotelul" construit de fiul profesorului Constantin Fătu în perioada studenției. Comentariile aparțin caricaturistului redacției

Pe 27 ianuarie 1997, Comisia Județeană pentru aplicarea Legii 112, i-a dat undă verde ***prof.dr Constantin Fătu, secretar științific la Facultatea de Stomatologie***, să-și cumpere casa din str. Cuza Vodă nr. 47.

Reamintim că ***această casă, construită în 1910, i-a aparținut lui George Sava Goiu.*** Fiica acestuia, proprietara de drept, ***Angela Sava Goiu Camnene,*** a renunțat la imobil, în favoarea despăgubirilor. În acest sens, ***Alexandrina Neculcea,*** care are procură din partea proprietarei, a depus cerere pentru despăgubire. Legea caselor naționalizate prevede ca, în cazul în care fostul proprietar sau moștenitorii cer despăgubiri, să li se acorde o sumă stabilită de Direcția de Finanțe Publice, chiar dacă imobilul nu este ocupat. În consecință, ***în urma deciziei comisiei abilitate, prof. Constantin Fătu, pînă acum un biet chiriaș al Primăriei, devine proprietarul unei imense case situate în zona centrală.*** Vă reamintim că această clădire naționalizată, în care a funcționat Arbitrajul de Stat, a fost obținută în 1983 de prof. Fătu, cu ajutorul unor persoane importante și influente în acele timpuri. Imobilul a beneficiat de reparații în 1989, costul acestora fiind suportat de stat. ***Casa cochetă, ultracentrală, cu un spațiu de locuit de aproape 150 mp, cu dependințe și curte, pentru care prof. Fătu plătește o chirie de 2.642 lei, va fi evaluată de către Comisia de Expertizare a Serviciului de Fond Locativ, afiliat Primăriei municipiului Iași.***

Chiar dacă prof. Constantin Fătu își va cumpăra casa pentru care a depus dosarul de cumpărare încă din septembrie 1996, nu-l va egala pe ***fiul său, care deține, în str. Iancu Bacalu nr.10, o locuință cît un hotel, cu aproximativ 30 de camere.***

Mai reamintim că "hotelul" a fost construit de Ionuț Constantin Fătu, după 1990, cînd era student bursier la Facultatea de Medicină. **(Alina ȚIȚEI, Mihai GIUBERNEA)**

"Domnișoara de fier" poate fi liniștită

Poliția nu a găsit nereguli în activitatea Rodicăi Luca

■ *controlul continuă, sub aspect financiar*

Prof. Rodica Luca

În urma anchetei declanșate de Inspectoratul Județean al Poliției Iași la unitățile de învățămînt aflate în reparatii capitale, ***nu au fost găsite nereguli administrative.***

Precizăm că, în urma unor reclamații privind modul de organizare a licitațiilor pentru lucrările de consolidare și reparatii capitale, de către fostul inspector genera, Rodica Luca, actuala conducere a ISJ, împreună cu Prefectura, au sesizat organele de poliție, pentru demararea unei anchete economico-financiare în cîteva unități școlare.

Din unitățile care s-au aflat în atenția Serviciului de Combatere a Criminalității economico-financiare amintim Hotelul "Eminescu", Școala "Gheorghe Asachi", Școala "Carmen Sylva". ***"Din primele estimări și primele discuții avute cu organele de poliție nu au rezultat nereguli la investirea fondurilor pentru aceste școli. Lucrurile se pare că s-au derulat normal. Înainte de începerea lucrărilor au fost stabilite niște prețuri care erau sub limita nivelului de licitație, deci erau sub 500 milioane lei. Costurile care s-au adunat pe parcurs s-au încadrat în lege, proiectul fiind deja demarat. În concluzie, compartimentul tehnic nu este vizat cu absolut nimic. Curtea de Conturi va analiza și aspectul financiar âl problemei"***, ne-a declarat ***Camelia Gavrilă, inspector general la ISJ Iași.*** (Silvia CRAUS)

Începînd cu 1 aprilie a.c.

Credincioșii ortodocși vor fi rearondați parohiilor

Adunarea Eparhială a Arhiepiscopiei Iașilor a hotărît rearondarea credincioșilor ortodocși la parohiile din oraș. ***"Comisia de Arondare, formată din preoți din municipiul Iași, a avut în vedere următoarele criterii: eliminarea jurisdicțiilor tip «enclavă», apartenența credincioșilor la parohia cea mai apropiată de locuința lor și echilibrarea numerică a enoriașilor arondați parohiilor, în măsura posibilităților oferite de situația din teren", a precizat preot Vasile Andreica, consilier administrativ în cadrul Mitropoliei Moldovei și Bucovinei. Noua arondare a credincioșilor ortodocși ieșeni la cele 52 de parohii va intra în vigoare începînd cu data de 1 aprilie a.c. Cea mai mică parohie va avea 260 de familii de credincioși ortodocși și cea mai mare - 5000 de familii (parohiile din cartierul Alexandru). Credincioșii ortodocși vor putea afla la ce parohie au fost arondați, consultînd revista "Candela Moldovei"***, presa locală sau oficiile parohiale din teritoriu. **(D.FECHET)**

DIRECȚIA DE TELECOMUNICAȚII IAȘI

În atenția abonaților telefonici și telegrafici
PERSOANE JURIDICE

Începînd cu data de **15 februarie 1997** tarifele serviciilor de telecomunicații s-au majorat. În acest sens, factura lunii martie va cuprinde:

Abonament - pentru luna martie - la tariful nou.

Prestații - efectuate în perioada 1 - 28 februarie (1 - 14 februarie la tariful vechi și 15 - 28 februarie la tariful nou)

Lucrări telefonice: reprezintă diferența dintre abonamentul achitat la tariful vechi și abonamentul la tariful nou pentru perioada 15 - 28 februarie.

FOARTE IMPORTANT: ÎNCEPÎND CU FACTURA LUNII MARTIE TERMENUL SCADENT S-A MODIFICAT DE LA 30 - 31 A LUNII LA 25 A LUNII.

Neachitarea facturii telefonice pînă la 25 a lunii conduce la calcularea de majorări în funcție de numărul de zile de întîrziere după cum urmează:

- **între 1 - 15 zile** calendaristice - **0,5%** pe zi din valoarea totală de plată a abonamentelor, închirierilor și a serviciilor facturate.
- **între 16 - 90 zile** calendaristice - **1%** pe zi din valoarea totală de plată a abonamentelor, închirierilor și a serviciilor facturate.

În cazul neachitării facturii telefonice DTc. Iași este în drept a înceta prestarea serviciilor în a 16-a zi de la termenul scadent al facturii telefonice, iar în a 91-a zi de la același termen posturile telefonice se desființează.

S.C. IMPEX ROMCATEL S.A.

SISTEME DE ALARMĂ - garanție 5 ani

DISPECERAT DE MONITORIZARE ȘI INTERVENȚIE
- intervenția imediată a echipei operative a FIRST GROUP of MOLDAVIA
- alarmarea automată prin pager RADIOTEL

SUPORTAREA CONTRAVALORII PAGUBELOR
- produse abonaților noștri în caz de efracție

IAȘI, str. Lascăr Catargi nr.22, ☎ 032-211328, tel./fax 032-211280

UTILAJE FRIGORIFICE
ITALIA
CONGELATOARE, VITRINE ORIZONTALE
SI VERTICALE, CAMERE FRIGORIFICE,
AGREGATE PENTRU DULAPURI
PLOIEȘTI - ICRA-BUCEGI (zona XENIA)
tel/fax 044/110891; 044/161113

ARDAF IAȘI

Încasează ***asigurarea obligatorie de răspundere civilă auto*** în următoarele puncte de lucru și agenții:

În Iași
✓ B-dul. Ștefan cel Mare bloc B2, et.1 tel.: 032/212118; 210297; 212329; 214572
✓ Complex Dunărea
✓ Pasaj Piața Unirii
✓ Magazin Auto Dinasty - Păcurari
✓ Service ROM-YUG, B-dul. N. Iorga
✓ Zona Gării (Coafor)
✓ B-dul. Dacia nr. 2 (Alimentara)

În județ:
✓ Comuna Răducăneni (notariat)
✓ Comuna Belcești
✓ Oraș Hîrlău, str. Bogdan Vodă 99, tel: 722234
✓ Oraș Pașcani, Hotel "Central", tel: 763349

Program: 8⁰⁰ - 19⁰⁰

CENTRUL MEDICAL
EMILIAN'S INSTITUT
DIAGNOSTICĂM ▪ TRATĂM ▪ VINDECĂM
REUMATOLOGIE ▪ NEUROLOGIE ▪ ORTOPEDIE
RECUPERARE MEDICALĂ
ECOGRAFII
NOU!
LASERTERAPIE
MASAJ
FITNESS
AEROBICĂ
AROMOTERAPIE
CROMOTERAPIE
DERMATO-COSMETICĂ
RIDURI?
CEARCĂNE?
CELULITĂ?
KG ÎN PLUS?
STRESS?
NU
NU ȘI IAR NU
NOI VĂ OFERIM ACEASTĂ ȘANSĂ!
Str. Lascăr Catargi nr. 9, tel. 032/113552

EPSON
COMPAQ
Konica
Microsoft
Bull
Verbatim
ZENITH DATA SYSTEMS
PARKER
CENTRU AUTORIZAT
DISTRIBUȚIE, ASISTENȚĂ TEHNICĂ, SERVICE
US UNITRADE SYSTEMS
SC UNITRADE SYSTEMS SRL, Bd. Copou 4
Magazin QUARTZ, Bd. Independenței Y1+Y2
Tel.: 004-032-216413, 216412, 146152
Fax.: 004-032-216412, 146152.

În 22 Martie, ora 10:00

În Iași

CARMENS

Deschide Magazinul

Scarpe diem

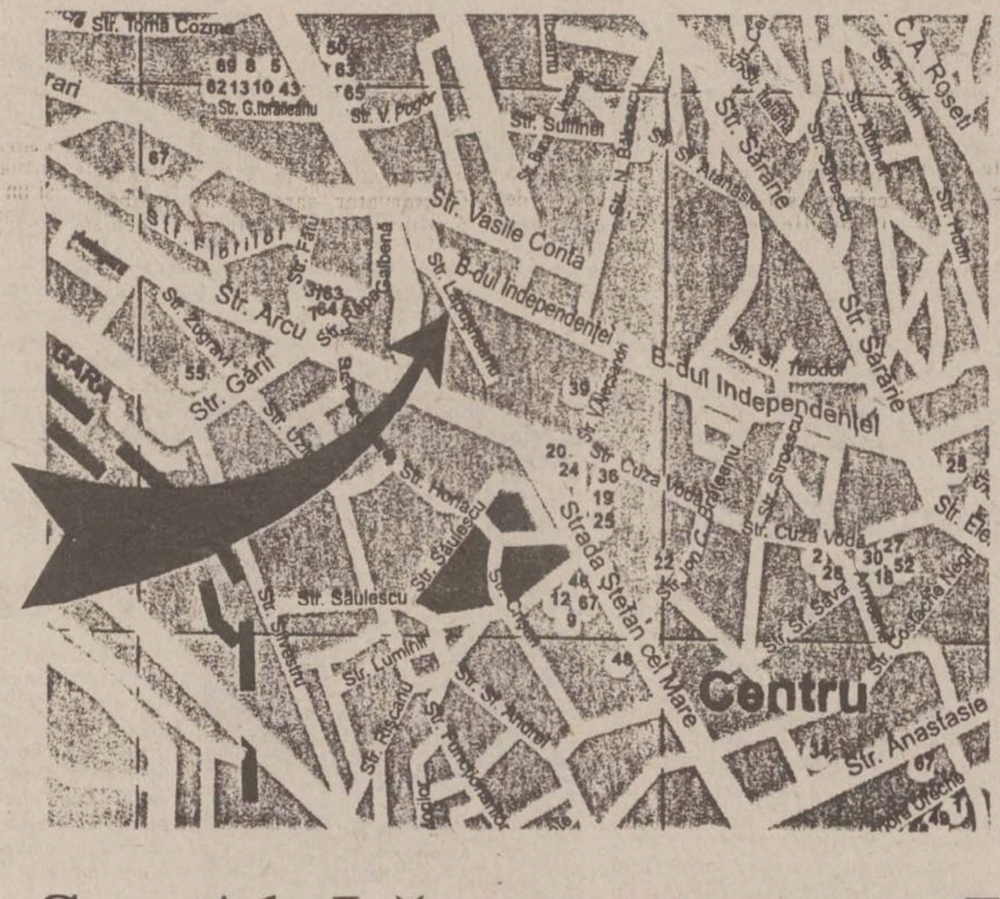
Str. Toma Cozma
Str. G. Ibrăileanu
Str. V. Pogor
Str. Florilor
Str. Arcu
Str. Zugravi
Str. Gării
GARA
Str. Vasile Conta
Str. Lăpușneanu
Str. B-dul Independenței
B-dul Independenței
Str. Sulfinei
Str. N. Bălcescu
Str. Sărărie
Str. Sf. Teodor
Str. Cuza Vodă
Strada Ștefan cel Mare
Str. Săulescu
Str. Horia
Str. Lumina
Str. Sf. Andrei
Str. Anastasie
Centru
C.A. Rosetti
Str. Costache Negri

Str. Al. Lăpușneanu, nr. 7.

Scarpe diem

Pantofi pentru familia mea

SÎMBĂTĂ
22 martie 1997

Artelor
Monitorul

Cafeneaua literară

Cafeneaua literară a fost un spațiu "blamat și sacru", unde au apărut curente și grupări artistice care au lăsat urme de neșters în istoria culturii. Aburii de alcool și de cafea, ca și fumul de țigară, au declanșat dispute aprige ce au schimbat, nu rareori, destinul artei contemporane. Timpul cafenelei literare pare să fi apus. La sfîrșitul acestui secol nebulos, artistul nu mai dispune de suficient timp pentru a și-l putea "pierde", cu mai mult sau mai puțin folos, ținînd discursuri în gol într-un birt sau într-o cafenea literară. Poate că, totuși, cafeneaua literară va reînvia într-o zi din propria-i cenușă și nu va rămîne în memoria noastră doar o dulce amintire a unor vremuri pe veci pierdute.

Pe urmele cafenelelor de altădată

Dan HATMANU

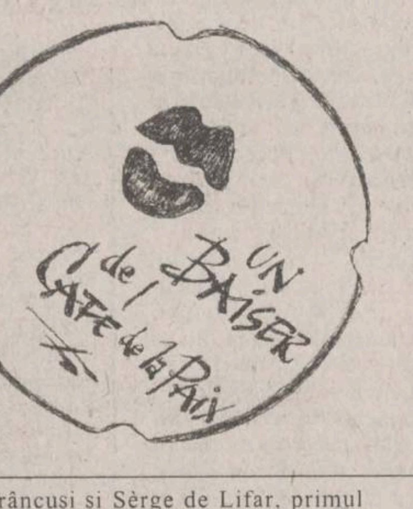

"O cafenea serioasă e pentru artiști o universitate" susținea Arghezi. Aici se teoretizează despre munca artistică și problemele ei, se emit programe și procedee de lucru, se generalizează experiențe încă ardente, se propun altele mai ingenioase.

Parisul mi-a oferit, în perioada studiilor (1964-1965), șansa de a realiza ceea ce înseamnă cu deosebire atmosfera cafenelelor. Viața de cafenea avea tradiție în Franța. Prima cafenea data din sec. al XVII-lea **"Le Pricope"** din Saint-Germaine des Près unde obișnuiau să vină Voltaire, Danton, Alfred de Musset și, mai tîrziu, Sartre.

Îmi apar, ca într-un succedaneu de film, muzeele, expozițiile de pe rue de Seine și Matignon, sălile de spectacole de teatru și operă și desigur străzile întesate de cafenele din Montmartre, Montparnasse, Cartierul Latin, loc de întîlnire a boemei pariziene personalități ale condeiului, paletei, muzicii, cinematografiei, baletului, a căror prezență dăinuie și astăzi.

Magazinul de culori de pe Butte, aflat pe boulevard Clichy mai păstrează încă amintirea renumitei cafenele **"Guerbois"**, unde trona Manet înconjurat de Renoir, Degas, Sisley, Pissarro, Forain, criticul Duranty și romancierul Zola. Cînd se aflau la Paris, veneau să dea o raită și Cézanne, Monet și fotograful Nadar, în al cărui atelier de pe boulevard des Capucines s-a organizat, în 1874, prima expoziție a grupului din Batignoles. Uneori apărea și colecționarul român George Bellu.

Oaspeții cafenelei "Guerbois", după 1870, își mută sediul la cafeneaua "Nouvelle Athênes" din Place Pigalle, frecventată cu deosebire de cei ce-și aveau atelierele pe Colină: Cézanne, Degas, Renoir, Pissarro, Sisley, Manet. Cu cafea și țigări, timpul trecea în plăcute discuții de estetică. Irlandezul George Moore a lăsat cea mai vie descriere a acestui loc, iar Degas surprinde un colț de pe terasa cafenelei în lucrarea intitulată **"Absint"**.

În cartierul Latin la **"Café Vachette"** mai stăruie încă prezența aeriană a autorului **"Poemes saturniens"**, venit aici să se întîlnească cu Rimbaud. În deceniile de la mijlocul veacului trecut se născuseră toți cei care aveau să însemne, la rîndul lor, "noul val" în artă: impresioniștii și simboliștii, acei "**poètes maudits"** pe care avea să-i apere, cu geniul său, Verlaine. Statul major al simboliștilor de pe Montparnasse era **"Closerie des Lilas"**. Își dădeau întîlnire printul poeților simboliști Paul Fort, Ungaretti, Brâncuși, Braque, Moréas, Alfred Jarry, ciudatul excentric al literaturii moderne franceze.

Pe boulevard des Capucines, în vecinătatea Operei, se întîlneau la **"Café de la Paix"**, la începutul secolului; **"Țarul baletelor ruse"** cu Brâncuși și Sèrge de Lifar, primul balerin al Operei care i-a servit de model **"Maestrului păsării"**.

Modigliani își alegea modelele, în cea mai mare parte, de la cafeneaua **"Rotonde"**, pe care o vizita zilnic. **"Avea mîini superbe și foarte sigure, spunea Lunia Czechowska despre care știm că îl observa cu atenție atunci cînd lucra... Își trăgea liniile pe hîrtie și nu ștergea niciodată nimic."** (J.P. Crespelle) Îl anturau Derain, Vlaminck, Pascin, Friesz, Apollinaire, Max Jacob, Kisling. La **"Rotonde"** se afla Picasso cînd a primit invitația lui Sèrge de Diaghilev să realizeze decorurile pentru baletul **"Parade"**, pe muzică de Eric Satie. Pe aici au trecut Pallady și pictorul Nicolae Popa, în perioada studiilor sale la Academia André Lhote.

N-aș putea să nu-mi amintesc de renumita cafenea "**Coupole**" din Montparnasse. Fiind invitat de Victor Condurache, ambasadorul României la UNESCO, i-am rememorat pe toți acei care-au poposit la aceste mese: Leger, Kisling, Pascin, Matisse, Breton, Hemingway, James Joyce și chiar actori și dansatori, Alfred Menjou și J. Baker.

Cafeneaua "**Cyrano**", frecventată de Apollinaire, devine după anii '20 templul suprarealiștilor. Se vor grupa aici, ca și pe terasa Brébant, cei ce descind din dadaism: Arp, Man Ray, Picabia, Ernst, poetul Desnos, Jarry.

În Saint Louis en L'Ile la **"Le Rendez-vous des mariniers"**, nu departe de locuința Marthei Bibescu, se purtau discuții între Max Jacob, Léon-Paul Forgue și Jean Cassou, directorul fostului Muzeu de Artă Modernă de pe avenue Willson.

Prin personalități care le-au configurat individualitatea, cafenelele literare de la noi au atins uneori nivelul celor pariziene. Chiar atunci cînd au luat ființă Societatea Scriitorilor Români și Sindicatul Artiștilor Plastici, tot cafeneaua era anticamera marilor evenimente și consacrări. În lucrarea **"Cafeneaua Kübler"** Ary Murnu a surprins figurile obișnuiților localului: Sadoveanu, Goga, Dim. Anghel, Gîrleanu, St. O. Iosif, Arghezi, Galaction, Victor Eftimiu. Bogdan-Pitești, un mecena ciudat și contradictoriu, invita uneori la cafenelele-cenacluri Fialkovsky sau Kübler pe Luchian, Vermont, Petrescu-Găină, mai veneau Ion C. Bacalbașa și D. Karnabatt. "Discuții serioase despre audiția colorată, despre corespondența dintre sunete și culori, despre legătura dintre poezie, muzică și pictură se împleteau cu cancanurile și cu analiza situației politice...", nota P. Comarnescu.

Cafeneaua **"Capșa"** și-a trăit epoca de glorie, perindîndu-se aici mai toată lumea artistică și scriitoricească a epocii. La **"Corso"** poposeau Ion Barbu, Matei I. Caragiale, Sirato, Ran, Tonitza, Th. Sion, St. Dimitrescu s.a. **"Café de la Paix"** de pe Calea Victoriei însemna **"... leagănul înțelegerilor spirituale, cuibul de vise al poeților rebegiți, limanul veleităților de artă al celor sosiți de peste tot, să cucerească străfulgerarea gloriei"** (Gaby Michailescu). Printre frecvenții cafenelei se aflau: Minulescu, Desila A. Maniu, C. Petrescu, Șerban Cioculescu, Sandu Teleajen ș.a. Seara, cînd nu se mai putea lucra, își făceau apariția: Petrașcu, Pallady, Steriadi, Lucian Grigorescu, Ghiață ș.a.

"Academia lui Samoilă" din Iași atrăgea la discuții pe Mihai Codreanu, Aurel Ghițescu, Jean L. Cosmovici, N.N. Tonitza. Tonitza reprezenta două individualități creatoare, paralele: a pictorului și a literatului. Era un artist împărțit în două ipostaze distincte, moderate deplin, de pictor și literat.

Viața culturală și artistică ce se dezbătea pe vremuri mai mult prin cafenele s-a constituit și în subiect de inspirație pentru pictori. **"Terasa Oteteleșanu"**, renumit local din centrul Capitalei, îi oferă lui Ressu prilejul de a crea un "**autentic document de epocă"** prin gruparea în cunoscutul tablou "**Academia Terasă"** a unui cerc de artiști și scriitori care se întîlneau în discuții despre artă, literatură, teatru, evenimentele zilei: compozitorul Castaldi, poeții: "Flori de mucegai" și "Nu sînt ce par a fi", Corneliu Moldovanu, Steriadi, Al. Szathmary și Iser.

Minulescu a trăit intens viața de boemă pariziană, în discuții lungi cu poeți și artiști, serile pline de tinerețe în cartierul Montparnasse la "**Closerie des Lilas", "L'Odeon", "Pantheon**", a trecut prim fumul de la "**Vachette**" cu celebra masă de marmură albă, pe care Verlaine înscrisese poemul "**Green**", pe la "**Escholier**" din Place de la Sorbonne, unde se întîlneau cu deosebire studenții de la Drept. Poetul captat de mirajul acestor cafenele ar dori să le includă într-un spectacol: "... **Terasa cafenelei împrumută aspectul unei scene de teatru, din culisele căreia se ridică aducerile aminte, tragice ori voluptoase, ale unor PORTRETE, expuse pe aceiași pereți de muzeu improvizat...**". ■

Rețetele vechilor maeștri

Mihai URSACHI

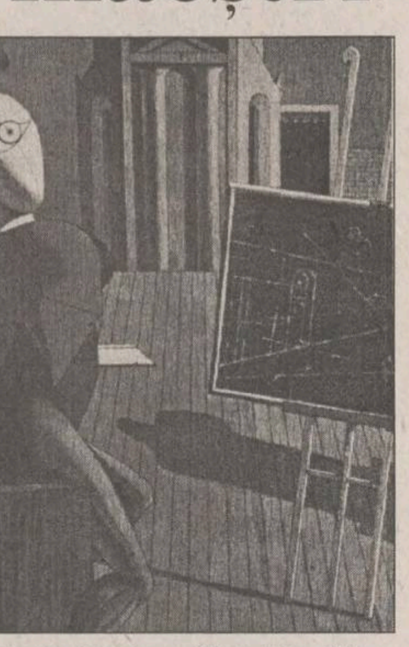
Giorgio de Chirico - "Providență"

Presupun că o cafenea este un local unde se servește cafea; probabil că, în unele cafenele, se mai servesc și alte băuturi, cum ar fi ceaiuri sau chiar liqueururi, eventual un pahar de Porto, o cupă de șampanie și fursecuri. Dar, în orice caz, e o diferență sensibilă între cafenea și restaurant, bodegă sau tavernă. Nu-mi amintesc să fi intrat decât de câteva ori în ceea ce se poate numi o cafenea, iar cât despre vreo cafenea literară, nu am cunoștință. La Botoșani, târgușorul încă patriarhal al copilăriei mele, îndată după război, era o stradă numită **"a Cafenelelor"**, dar, prin anii 1947-'48, toate acele cafenele au fost desființate. N'am auzit să fi existat vreo cafenea literară la Botoșani, târgușor care întotdeauna a avut o viață culturală considerabilă. Ani mai târziu, pe când eram încă student la Iași, se deschisese în Piața Unirii un mic local cu fereastră spre actuala farmacie. Acolo se serveau cafele. (Se stătea în picioare, neexistând scaune sau canapele, spațiul fiind de altfel foarte mic.) Nefiind un mare amator de cafea, nu mă duceam acolo nici să consum și nici să cumpăr cafea. Dar la fereastra mare, ce dădea chiar la ieșirea din Piața Unirii, putea fi adesea văzut actorul Miluță Gheorghiu, savurându-și cescuța. Îl admiram pe marele actor al Teatrului Național, eram vecini în Țicău, și îl salutam întotdeauna. Uneori, plimbându-mă cu poetul George Lesnea prin fața ferestrei cu pricina, Miluță Gheorghiu ne făcea semne joviale să intrăm. George Lesnea nu era nici el un mare amator de cafea, (café, cum încă se mai pronunța pe atunci), dar Miluță Gheorghiu nu putea fi refuzat, așa că am intrat și ne-am cumpărat și noi câte o ceșcuță de cafea și ne-am asociat lui Miluță Gheorghiu, care se întreținea cu unul din cei doi frați mandatari ai cafenelei, un domn mai în vârstă, cu nume și înfățișare plăcut-orientale, de armean. Miluță Gheorghiu era, ca de obicei, în mare vervă, la fel și Lesnea. Mă simțeam oarecum intimidat de acești gentlemani mai în vârstă decât mine, și cu un aer atât de distins, salutați de toți cei din jur. Toată lumea îi cunoștea, inclusiv studentele de la Medicină și Conservator, care păreau să aibă o predilecție pentru cafea. Lesnea și Gheorghiu mă prezentau unora dintre ele. Pentru a le amuza, George Lesnea improviza epigrame sau recita dintre ale lui Păstorel, pe când Miluță îi ținea isonul cu vorbe de duh sau calambururi, pe vocea lui pițigăiată. Cât despre mine, eu eram mereu înamorat și tăcut (abia ieșisem de câțiva ani din detenția politică). O clientă de bază a acelei cafenele era Măriuca Gonciariuc, o stea a Catedrei de Limba Franceză de la Universitate, care a decedat prematur și tragic. De altfel, și Miluță Gheorghiu și George Lesnea sunt morți de mult, iar eu nici nu mai știu dacă locul mai există sau ce este acum acolo.

Altădată, când am intrat într' o cafenea, dar nici aceasta nu părea să fie o **"cafenea literară"**, a fost la Roma, în primăvara anului 1978. Eram de multă vreme un admirator al pictorului italian, de origine greacă, **Giorgio de Chirico**. Îl admiram (și continui a-l admira), atât ca pictor, cât și ca persoană, pe care o cunoșteam din memoriile pe care tocmai i le citisem. **De Chirico** reprezintă un caz cu totul special în pictura modernă: făcând parte din ceata artiștilor suprarealiști, el s'a despărțit în mod spectaculos de aceștia, la vremea când erau în maximă vogă, pentru a se deda unui mod de pictură numit de el "**pictura metafizică**", diferind substanțial de linia suprarealistă, cubistă etc. Dintre operele sale, aparținând perioadei metafizice, nu pot uita lucrarea intitulată **"Cai antici"** sau pe aceea numită **"Băile metafizice"**. Mai tîrziu, **de Chirico** a revenit la un neoclasicism care părea mai degrabă hilar (copiă pur și simplu lucrările vechilor maeștri, și admitea cu seninătate acest lucru, susținând că acesta era singurul fel serios de a face pictură). A fost un excentric și un longeviv. Știind, așadar, din **"Memoriile"** sale, că **de Chirico** se stabilise de mai multe decenii la Roma și că frecventează o cafenea numită **"Café dei Greci"**, m'am hotărât să caut acea cafenea și să'l văd pe marele pictor. Cafeneaua era (sau este, căci presupun că nimeni nu s'a gîndit s'o desființeze) pe strada **"dei Greci"**, pe undeva chiar în mijlocul Romei. Străduța era îngustă și plină de alte cafenele, cofetării, mici bistrouri. Am intrat la **"Café dei Greci"**: un local nu mult mai mare decât acela pe care'l știam la Iași, dar într'o clădire și cu atmosfera mult mai domestică, cu un aer familiar: scaune și fotolii confortabile în jurul unor mesuțe de variate dimensiuni, un galantar unde se puteau vedea tot felul de prăjituri exotice pentru mine, dulciuri, țigări de foi etc. Mirosea a cafea bună și foarte vag a havane. Nu era aglomerat (era în jur de 11 ziua). Într-un colț opus ușii de la intrare, l'am recunoscut de îndată pe **Giorgio de Chirico**. Era un omuleț surprinzător de mărunt (probabil că vârsta înaintată era și un motiv al diminutivității sale), cu trăsături negricioase, îmbrăcat convențional și parcă ușor ponosit sau neglijent. (Știam că era un om bogat.) Citea (sau, mi se părea, se prefăcea a citi) un ziar, avea o ceșcuță albastru închis, de dimensiunea unui degetar mai mare, pe mesuța din fața lui, și totul părea perfect normal, încât aș fi îndrăznit chiar să mă prezint și să schimb câteva cuvinte cu el. Pusese totuși o barieră de netrecut între el și restul lumii: pe cap purta ceva care nu era nici pălărie, nici coif, nici scufie, ci un obiect uriaș (în contrast mai ales cu capul său mic), obiect indescriptibil și care nu putea, evident, să fi fost confecționat decât de însuși **de Chirico**, conform unor complicate și misterioase procedee. (Știam că în pictură folosea, pe lângă "rețetele vechilor maeștri", și acestea conținând adesea ingrediente mai mult decât suspecte, propriile sale rețete, asupra componenței cărora nu insista.) În cafenea nu era nici cald, nici frig și majoritatea clienților erau descoperiți. Coifura lui **de Chirico**, deși acoperea o bună suprafață în jurul lui, nu părea să mire sau să deranjeze pe cineva. Era evident că pictorul era un mușteriu și că obiectul de pe cap nu mira absolut pe nimeni. (Semăna totuși întrucâtva cu acele coifuri oarecum triunghiulare confecționate de copii, din ziare, un fel de tichie din hârtie colorată, carton și, într'adevăr, tăieturi din ziare.) Cu aerul cel mai natural, sorbea arareori din ceașca minusculă, fără a privi în jur. Nu a schimbat nici o vorbă cu nimeni, timp de vreo oră cât am rămas acolo. Nu am îndrăznit să'i tulbur liniștea (de fapt obiectul de pe cap mă intimida), așa că am pierdut ocazia de "a'i lua un interviu" pictorului pe care atât îl admiram. Am mai trecut de câteva ori prin fața **"Cafenelei Grecilor"**, pe la aceeași oră. **De Chirico** era la locul lui, cu tichia aceea pe cap, cu ceșcuța de cafea, prefăcându-se că citește ziarul și, poate, așteptând să intre cineva în vorbă cu el. Nu am intrat, dar am scris mai târziu un articol despre pictura și personalitatea sa insolită. Îmi regret timiditatea de a nu mă i fi adresat, dar pe de altă parte, nu luasem și nu am luat niciodată un interview. Iar a i te adresa unui gentleman necunoscut, fără motiv real și fără a'i fi prezentat, mi se părea, și mi se pare și azi, inacceptabil. Nu voi uita totuși niciodată contrarianta figură a pictorului **Giorgio de Chirico**, la **"Café dei Greci"** din Roma.

Acum, din nou despre noțiunea de "cafenea literară". Găsesc că e o contradicție în termeni. **"Nu se fac glorii pe stradă, nici la ușa cafenelei"**, dacă'mi este permisă parafraza. Cât despre boema bazată pe alcool, iată un alt subiect, pe care nu'l vom aborda aici. Dar, desigur că în timpul libațiilor, sau mai ales după aceea, se bea și cafea. ■

"Stud-bar" și "Corso"

Dorin SPINEANU

Cînd mi s-a propus să scriu despre rolul cafenelei literare și să deconez tandru pe marginea acestui subiect, m-am gîndit să preiau un fragment oarecare dintr-un roman al meu și să-i dau bătaie comod și sclipitor. Am renunțat, pentru că la mine cafeneaua literară era mai mult fictională, o proiecție a ceea ce aș fi dorit, și nu realitatea, cu brutalitățile ei.

În Iași, singurele două cafenele existente pe vremuri au fost **Stud-barul** și **Terasa Corso**. Să le luăm pe rînd... Stud-barul avea o anume scorțoșenie și, într-un fel, era oficializată, puterii de atunci și **Securității** le convenea faptul că acolo se strîngea crema, intelighenția tînără. Își făceau veacul pe acolo, în cumplitul, teribilul și iubitul fum de țigară, miros de cafea și chiar ceva alcool, ascuns de tanti Anișoara sub tejghea. Își făceau veacul pe acolo Dan Petrescu, Liviu Antonesei, George Pruteanu, Dan Giosu, subsemnatul, George Pînzaru, cei de la **Opinia Studențească**, Silviu Lupescu, curve, golani din Centru și era bine, era o atmosferă de camaraderie, de ideație în ebuliție, era timpul marilor prietenii, unii și-au întîlnit chiar și viitoarele mirese acolo.

Cele mai bune seri au fost cele ale revistei **Dialog**, absolut decrispate, într-o libertate uimitoare pentru acele timpuri... Se rosteau replici năucitoare, se juca șah, se beau cafele în neștire, se înjura guvernul, pe tovarășul Nicolae Ceaușescu personal, partidul unic, iar fetele, în lumina artificială, erau cu toatele splendide, rîvnite și... disponibile.

Mi-l aduc aminte pe Sorin Antohi, întotdeauna amabil, dar de o amabilitate puțintel ironică, perorînd inteligent despre sistemele totalitare sub, dacă pot să zic așa, urechea ciulită a **Securității**.

Și mi-i aduc aminte și pe alții, dar n-am spațiu destul ca să-i pomenesc pe toți. O fac în romanele mele, se vor regăsi acolo.

A doua cafenea literară a fost terasa numită Corso, ținută în viață de mîna de scriitori în devenire și de pictori, unii mai consacrați decît alții. Pictorii beau crîncen, tăcuți, rareori se amestecau în zarva nebună provocată de poeți, prozatori, eseiști și alte animale ciudate, fără bani, dar cu un chef nebun și tînăr de a se manifesta.

Printre aceștia, și o să vedeți de ce-l pomenesc ceva mai tandru, se afla un bărbat la vreo treizeci de ani, cu trup de adolescent, subțirel, bețivănel, cîteodată expansiv, pictor de icoane și scriitor: Ioan Betinski. A murit, Dumnezeu să-l ierte, și am aflat și noi, cei care am petrecut cîțiva ani pe Terasă, cu el, abia la șapte zile de cînd a șters-o, tăcut, pe lumea cealaltă... Semăna teribil cu Criștii săi cu priviri necruțătoare, avea ochii puțin exoftalmici și plete lungi, castanii, ondulate. Se certa mai mereu cu Dan Giosu, se împăcau la un vin sau la o bere și iar își proclamau genialitatea. Și cît e omul tînăr, e și genial, n-ai ce-i face!...

N., cu mine și cu Liviu Antonesei eram ceva mai rezervați, dar nu pot să spun că nu ne lua și pe noi apa, eram și noi tineri și, deci, geniali.

Stăteam de dimineața pînă seara, uneori mult peste ora închiderii și admiram teribila salcie bătrînă din mijlocul rondului înverzit, făceam rost de bani și mai luam un rînd, pentru că aveam o bucurie a disputei pe care n-am mai regăsit-o niciodată. Și aveam și ceea ce n-o să mai avem în veci și-n pururi: un aer fraged.

Cei mai mulți de pe **Terasă** s-au realizat, și-au văzut cărțile tipărite, au supraviețuit cît de cît decent.

Pictorul de icoane Ioan Betinski a murit sărac, își vindea lucrările pe prețuri de nimic, erau un fel de daruri... N-a avut noroc! Nici el, nici prietenul său, nefericitul Ghedeon Mihalache, prozator și, mai nou, yoghin de-al lui Bivolaru. S-a lăsat de băut și de fumat, dar a pierdut în talent. Păcat!...

Ar mai fi multe de spus, de scris, o să regăsiți toate acestea și o groază de altă întîmplări minunate, ori sordide (asta e viața) în romanul **Kerosen.** Mă opresc aici, mult prea îndurerat de moartea celor din generația mea. Și nici eu nu mă simt prea bine... ■

Cafeaua și cruciadele artistice

Ioan FLORA

Tot gîndindu-mă, de cîteva zile, la noțiunea de cafenea literară, dar și la realitatea omonimă, trăită de mine (știind, de bună seamă, dimensiunile legendare, mitice aproape, pe care le îmbrăcaseră unele stabilimente ale genului, precum cabaretul **"Voltaire"** din Zürich sau cabaretul literar **"Der neue Club"** - lăcașul în care a luat ființă expresionismul - sau cafenelele de faima unor **"Flore", "Aux deux Magots"** sau, și de ce nu?!, **"La borta rece"**), mi-am spus, cu gîndul la Picasso, că lumea (citește: cafeneaua!) este așa cum o trăiesc eu și nicidecum așa cum se cere, din răsputeri, să fie. De-a lungul vieții mele incomplete, mi-a fost dat să bîntui prin multe asemenea locuri, mai sporovăind, mai închinînd cîte o halbă de bere cu prieteni și colegi de breaslă, iar, alteori, încercînd să punem de cîte o tipăritură, o traducere, ba chiar de cîte o cruciadă literară, cel mai adesea, soldate cu eșecuri lamentabile. Cel mai adesea, spun, deoarece trebuie să amintesc aici că, prin anii '77-'78, tocmai în atmosfera sticloasă a două cafenele belgrădene (**"Pod lipom" - "Sub tei"** și **"Crveni petao" - "La cocoșul roșu"**), am reușit noi, cîțiva, să punem cărămida și mortarul la temeliile a ceea ce avea să se numească **CLOCOTRISM,** acea stranie stare de spirit, cu un impact extraordinar în lumea literară și artistică belgrădeană și iugoslavă, vreme de aproape un deceniu.

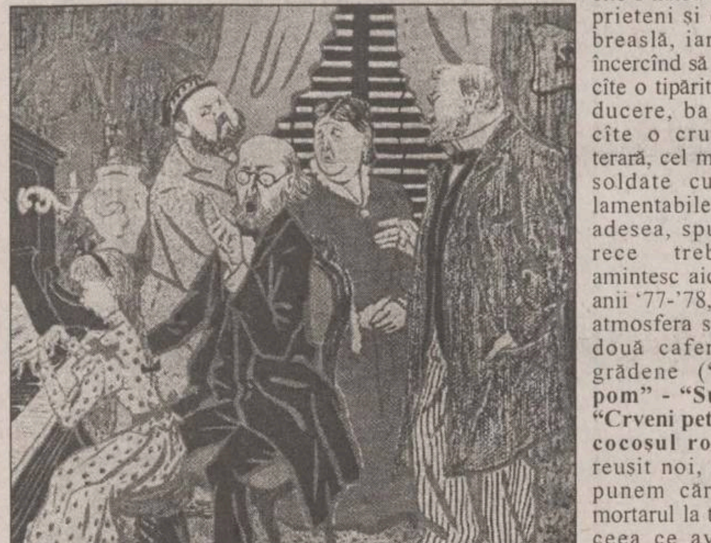
T.T. Heine - "Sacrificiul pentru artă"

Dar nu despre clocotrism este vorba, aici. Vroiam doar să sugerez că realitatea unei cafenele literare nu trebuie, întotdeauna, legată de boemă și doar de boemă, de cursele de păduchi organizate de unul dintre corifeii boemei belgrădene interbelice, poetul **Tin Ujevic**, pe fețele de masă albe și imaculate ale restaurantului de cinci stele **"Moscova"**, spre stupoarea clientelei cu obraz subțire, dar și în uralele confraților de marcă, boemi sau mai puțin boemi, de pildă.

De-a lungul vieții mele incomplete, am frecventat, cu nespusă plăcere și real folos, aș spune, cafenelele literare din București și Belgrad, din Zagreb, Sarajevo, Skopje, am trecut, ca turist și total străin, prin cîteva cafenele pariziene celebre, care mie, nefiind de-al locului, nu mi-au spus nimic. Și cît de mult nu mi-am dorit, în clipele acelea, să fi fost de-al locului!

Acum, spre bătrînețe, sînt de-al locului la Cafeneaua literară de la Muzeul Literaturii Române și la Casa Scriitorilor, bucurîndu-mă, din cînd în cînd, de asaltul cîte unei vorbe de spirit sau al unei frînturi de vers; mai sporovăind cu prieteni, mai atentînd la viața-mi abruptă, fragmentată și, deocamdată, nerepovestită de o străină gură. ■

■ Ioan Flora poet, s-a născut în 1950 la Satu Nou - Banatul Sîrbesc, din 1993 s-a stabilit la București. În prezent lucrează la Muzeul Literaturii Române. A publicat nouă cărți de poezie.

La o ceșcuță

(Din discursul ce va fi ținut sau nu pe data de 25 martie, la cafeneaua "Casei Pogor", în prezența Anei Blandiana)

Dan GIOSU

Consăteanul Vasiliu: "Concetățeni convivi, consăteni condolenți, conecși, connaționali, convenționali, conchitizînd, conclutizînd, Kon-Tiki, concurînd, conventiculînd, conmergînd contorsionat contra, confort, contraarc, contrachilă, Conrad"... (Aplauze lungi)... **Consăteanul Vasiliu**: Contextual vorbind, conubiu, contențiunea de față, contențios fiind, contingent naiv... apelez, apical, apelant, deci,... apepsia mă oprește să vă rețin... Iustin, Debrețin, Repin, Rasputin, apex, aperturant spre dumneavoastră! (Aplauze furtunoase, în picioare). **C.V.**: "Brusez brusc buccinator și bucinator rapid bufetier"... (Un strigăt-două de "ura"!) **C.V.**: "Propun probație probandat proband, pro America, procuror? Convivi, consăteni, concetățeni, con. Iată-ne la acest spectacol, specul, speculativ, spectru, nimerind, nimicnicind, nictalogiind, nictalog convins, nictitant chiar, nietzschean, împreună cu Boch, Astalos, Soros, albinos, Podu Roș, Toma Alimoș"... (Aplauze în picioare). **C.V.**: "Noi, Noeman, noesis, ne îndeamnă, ne îndrumă, ne înmatriculează, ne înglobează, ne infiltrează" (Aplauze lungi și un "huo" timid din spate). **C.V.**: "Ne încolonează, înclichetează aici în nemurire". **C.V.** (arătînd spre parcul "Casei Pogor"): "Înaintașii buciordați aici, înainte mergătorii noștri, încasînd, încarcerînd, inaugurînd, încadrînd și îndurînd ne-au lăsat, pasat, Senat, Dürennmat, încorsetînd, înhumare. Iată, înfeudînd, înnobilat aici astăzi. (Aplauze cu strigăte). **C.V.**: "Corectăm, corelăm, corespunzînd, cordelier cordial, cordită, corent în corei, coriambi, coriacei, coriali"... (Aplauze din toate părțile). **C.V.**: "Soțiile noastre de-acuma, posturile noastre, ale voastre, ale lor converg conlucrînd, da, convivi, conlucrînd! Nu rînde, con Cezar! Cristalizînd tot aici, consăteni, conecși, ne-am constituit și trebuie să ne ținem de cuvînt, de cuviință, de curte, de curatelizînd de curbă, curbare, curbat. Aici, deci!" (Vii aplauze, prelungite). **C.V.**: "Cupletist, cuplu, cupman cu con Cezar, cupid, cupeu, cuperoză, cunctator un timp pentru a fi aici, alături, împreună". (Aplauze în picioare și patru de "ne trăiască!" din față).

Da, așa-i: Să ne trăiești, Convasiliule! ■

Dicționar de rime, în ordinea alfabetică:

1. apex - punct către care se îndreaptă sistemul solar, cu tot cu consăteanul Vasiliu.

2. buciarda - nu înseamnă a sodomiza. Vine de la a buciarda, adică a prelucra cu buciarda piatra de construcție.

3. celelalte rime nu au putut fi găsite în nici un dicționar, cu toată străduința noastră. (d.g.)

Pagină realizată de Nichita DANILOV

MONITORUL INTERN

Pentru emisiunea "Roata Norocului"

CNA somează Societatea Română de Televiziune să respecte regimul publicității

Consiliul National al Audiovizualului somează Societatea Română de Televiziune să respecte reglementările în vigoare, cu privire la realizarea publicității în cadrul emisiunii "Roata Norocului". În somația dată publicității joi, 20 martie, se arată că în emisiunea "Roata norocului", difuzată pe programul TVR 1 în ziua de 19 martie, au fost încălcate art. 3, par. 1 și art. 4, par. 4 din normele anexă la decizia CNA nr. 105/1993. Încălcarea normelor amintite constă în realizarea de publicitate care nu este în mod clar identificabilă ca atare și clar separată prin mijloace optice sau acustice de alte elemente ale serviciului de programe, precum și în nerespectarea intervalului de cel puțin 20 de minute între întreruperile succesive destinate publicității, în interiorul emisiunii.

Încercare de dezghet

Emil Constantinescu l-a primit pe vicepremierul moldovean Ion Guțu

Președintele Emil Constantinescu l-a primit, ieri, la Palatul Cotroceni, pe vicepremierul moldovean, Ion Gutu. Discuțiile au gravitat în jurul rezultatelor reuniunii Comisiei inter-ministeriale mixte România-Republica Moldova, ce s-a desfăsurat marți, la București. Problemele dezbătute s-au referit la crearea unor zone de comerț liber, în care ar urma să fie implicate atît România și Republica Moldova, cît și Ucraina. Ion Gutu crede că în 1997 vor fi finalizate toate studiile necesare unei decizii în acest sens. Însă, pentru punerea în practică a acestor proiecte, Guțu consideră că ar trebui făcute o serie de modificări legislative. De asemenea, Ion Guțu și-a exprimat speranța că investitorii români vor participa la licitația care se va organiza în vederea construirii gazoductului Bălți-Ungheni-Iași.

Cine cedează primul?

Liderii sindicatelor feroviare se vor întîlni cu ministrul Traian Băsescu

Sindicatele din SNCFR se vor întîlni, luni, 24 martie, cu ministrul Transporturilor, Traian Băsescu, pentru a discuta problema înghetării salarilor pe o perioadă de șase luni în cadrul SNCFR. Virgil Leancu, președintele SNCFR, a pus în discuție problema înghețării salariilor la întîlnirea de joi, 20 martie, cu sindicatele, motivînd că SNCFR înregistrează, pe ultimele luni, o pierdere de 400 miliarde de lei. Pînă la sfîrșitul anului se va înregistra o pierdere de 825 miliarde de lei, a adăugat Leancu. Sindicaliștii au respins această propunere, solicitînd aplicarea Hotărîrii de Guvern privind acordarea indexărilor ca măsură de protecție socială față de creșterea prețurilor.

Mars de protest, în Bucuresti

Agricultorii nu acceptă acordul ASAL

Federația Sindicatelor Agrostar a anunțat, ieri, în cadrul Adunării Generale Extraordinare, organizarea, în data de 28 martie a.c., a unui marș de protest în București. Agricultorii cer Guvernului să finanțeze campania agricolă de primăvară, indiferent de forma de proprietate a terenurilor agricole, de stat sau private, reexaminarea acordului ASAL de restructurare a agriculturii, încheiat în urma negocierilor cu Banca Mondială. O altă revendicare este scoaterea, din pretul motorinei, a taxei pentru drumuri și a accizelor. Agricultorii se plîng și de faptul că nu au fost eliberate normele metodologice în vederea plății ajutorului de șomaj pentru salariatii din agricultură. Elena Sporea, președintele Federației Sindicatelor Agrostar, a precizat că marșul va avea ca scop "sensibilizarea factorilor de decizie". Acțiunea se va numi «Marșul Agricultorului» și la ea vor participa aproximativ 10.000 de agricultori"

Se reintră în normal

Criza parlamentară a luat sfîrșit

■ *PDSR va reveni săptămîna viitoare la lucrările Parlamentului ■ PUNR așteaptă un "semn" pentru a renunța la greva parlamentară japoneză ■ liderul PRM acuză, totuși, încălcarea Constituției în cazul ridicării imunității sale parlamentare ■*

Sălile Parlamentului ar putea fi din nou pline, începînd de luni

Purtătorul de cuvînt al PDSR, Teodor Meleșcanu, a anunțat, ieri, că Biroul Executiv Central al PDSR a hotărît ca parlamentarii partidului să-și reia participarea la ședințele în plen ale Parlamentului, datorită faptului că președintele Constantinescu a promis că va interveni pe lîngă actuala Putere pentru instituirea unui "dialog activ" între coaliția majoritară și Opoziție. În opinia sa, acest lucru ar fi ***"prima victorie a democrației, după alternanța la putere"***.

Această declarație survine întîlnirii de joi seara la Palatul Cotroceni dintre președintele României, Emil Constantinescu și delegația PDSR (***Adrian Năstase, Teodor Meleșcanu, Sorin Oprescu*** și ***Corina Crețu***) în frunte cu Ion Iliescu. Întîlnirea a fost solicitată de liderul PDSR, al cărui partid s-a retras de la dezbaterile în plen ale Parlamentului, după ridicarea imunității parlamentare a senatorului PRM, ***Corneliu Vadim Tudor. Ion Iliescu*** a afirmat că boicotul PDSR nu a fost determinat de măsura luată împotriva lui Vadim, ci a fost un semnal menit să înlesnească receptarea mesajelor acestui partid.

"Nu mergem pe linia unui boicot general", a declarat liderul PDSR după întîlnirea cu șeful statului. El a adăugat că modul în care i s-a ridicat imunitatea parlamentară liderului PRM a fost "doar picătura care a umplut paharul". Dintre propunerile prezentate de delegatia PDSR președintele Constantinescu, a fost de acord cu trei dintre acestea. Propunerile vizează o discuție între coaliția majoritară și opoziție asupra programului economic al Guvernului și a modalității de adoptare a legilor reformei, o altă discuție, cu Executivul, asupra programului convenit cu FMI și Banca Mondială, precum și posibilitatea instituirii unui cod deontologic a relațiilor între Putere și opoziție.

Președintele PDSR, Ion Iliescu, a declarat, ieri, înaintea ședinței Biroului Executiv Central al prtidului, că, în general, este mulțumit de modul în care a decurs întîlnirea de la Cotroceni. În ceea ce privește relatia cu Executivul, PDSR și-ar dori ca acesta să limiteze numărul de ordonanțe de urgență și ***"să se angajeze că nu va uza de procedura angajării răspunderii pentru întregul pachet legislativ"***.

Fața de PUNR Cotroceniul a ales o altă tactică la discuție nefiind invitat ***Gheorghe Funar*** ci rivalul său, ***Valeriu Tabără***, cunoscut ca un politician mai moderat. ***"Președintele Constantinescu a apreciat efectiv modul în care s-a schimbat discursul PUNR în cele patru luni de zile, faptul că am creat o practică parlamentară acordînd două luni de zile de grație Guvernului pentru a intra în activitate, și domnia sa a spus că există toate șansele pentru ca în perspectiva apropiată să înceapă un dialog constructiv între noi și majoritate, și mai ales între noi și PNȚ-CD"***. PUNR i s-a plîns președintelui României și de "încălcarea repetată" a procedurilor în Camera Deputaților, dar, a subliniat prin vocea lui Valeriu, Tabără că ***"nu sîntem un partid care să blocăm, ci, dimpotrivă"***. Președintele României a apreciat că, în prezent, PUNR-ului nu i se mai poate aplica eticheta de "partid extremist".

Liderul PRM i s-a plîns lui Emil Constantinescu de modalitatea în care i s-a ridicat imunitatea parlamentară, apreciind că nu s-a respectat Constituția, și a cerut reglementarea situației. ***"Dacă nu se va respecta Constituția, PRM nu va reveni în Parlament și mai ales în Senat, care nu mai este Seanatul României, este Senatul UDMR"***, a spus C.V.Tudor. El a declarat că președintele Costantinescu i-a promis "o mediere" în ceea ce privește rediscutarea ridicării imunității sale parlamentare și că va încerca să deblocheze situația din Parlament.

Menționăm că ieri, în plenul Senatului, ***Petre Roman***, președintele acestei Camere a Parlamentului, a anuțat că nu se va renunța la suspendarea imunității parlamentare a liderului PRM, Corneliu Vadim Tudor. **(Ștefan CHIRIAC)**

Parlamentari, atenție!

Țărăniștii vor să simplifice procedura de ridicare a imunității

Deputatul Vasile Lupu a învățat lecția dată de opoziție în cazul Vadim Tudor

PNȚCD intenționează să propună un proiect de modificare a regulamentului Parlamentului, care să simplifice procedura de ridicare a imunității parlamentare.

Vicepreședintele Camerei Deputaților, deputatul țărănist de Iași ***Vasile Lupu***, a declarat ieri că a discutat cu mai mulți colegi de partid și că acest proiect va fi materializat după ce va fi analizat împreună cu președintele Constantinescu. Conform acestuia, imunitatea parlamentară va putea fi ridicată cu votul majorității simple a camerei respective, adică jumătate plus unu, nemaifiind nevoie de majoritatea absolută, adică votul a două treimi din parlamentari. Lupu mai preciza: ***"Este inadmisibil să fie folosită o instituție, cum este aceea a Parlamentului și, implicit, a imunității parlamentare, pentru a-i oferi cuiva un scut de după care acesta să arunce invective, insulte și cele mai triviale cuvinte asupra demnitarilor unui stat de drept."*** **(Claudiu RAUS)**

Începînd de luni

Votarea Bugetului intră în ritm normal

■ *nici un partid nu va absenta de la dezbaterea acestei legi*

La întîlnirea de joi seara cu președintele ***Emil Constantinescu***, partidele de opoziție nu și-au exprimat o poziție fermă privind susținerea Proiectului de Buget pe 1997.

Liderii PDSR, PUNR și PUNR au afirmat că proiectul este studiat de grupurile lor parlamentare, care participă la dezbaterile din comisii.

Ion Iliescu, liderul PDSR, a declarat că PDSR este dispus să contribuie la dezbaterea cît mai rapidă a bugetului și că Biroul Executiv Central va stabili mandatul parlamentarilor PDSR în privința Legii Bugetului.

PUNR a constatat "la prima citire" că proiectul "conține foarte multe goluri" și că vor fi propuse o serie de amendamente, a declarat liderul ***Valeriu Tabără.***

El a apreciat că rezervele naționale de grîu nu ar trebui vîndute în scopul obtinerii de venituri.Liderul PRM, ***Corneliu Vadim Tudor*** a declarat că partidul său va susține proiectul bugetului dacă acesta va fi realist în privința sănătății, învățămîntului și protecției sociale. ***"În principiu, sîntem de acord, dar să-l vedem"***, a adăugat el.

Președintele Emil Constantinescu dorește identificarea unor soluții ca activitatea parlamentului să se concentreze pe problemele esențiale ale, anume pachetul de legi pentru reformă și adoptarea rapidă a bugetului. La o întîlnire avută vineri cu liderii partidelor din coaliția majoritară, Constantinescu a arătat că trebuie asigurată o egalitate de exprimare în parlament, urmînd ca votul să decidă. EL i-a informat pe liderii partidelor despre întîlnirile avute joi seara cu liderii PDSR, PUNR și PRM. **(Mircea NISTOR)**

Politicienii se pregătesc pentru ceea ce e mai rău

Există variante de salvare, dacă nu intrăm în NATO

Întîlnirea oficială ruso-americană de la Helsinki este, fără îndoială, cea mai importantă de după perioada războiului rece. Protagoniștii ei, ***Bill Clinton*** și ***Boris Elțîn***, vor aborda problema NATO și pregătirea extinderii sale spre Europa de Est. Rusia se opune cu fermitate extinderii NATO, în special în țările baltice și în statele ce fac parte din CSI, considerînd lărgirea NATO ca o amenințare directă a propriei securități naționale. Boris Elțîn a declarat înaintea suumit-ului de la Helsinki, că planurile de extindere a NATO, ar putea fi ***"cea mai mare greșeală strategică a Occidentului de la sfîrșitul războiului rece"***, adăugînd că nu este dispus să facă noi concesii SUA. Bill Clinton s-a dovedit, însă, mult mai conciliant, afirmînd că, ***"niciodată nu am avut vreo întîlnire cu președintele Elțîn care să nu aibă ca rezultat, progrese constructive în relațiile dintre America și Rusia"***. Preocupate de securitatea lor națională, un număr de 12 țări din Europa, și-au anunțat intenția de a adera la NATO, Alianța urmînd să invite cîteva din țările-candidat la discuții de aderare la summit-ul de la Madrid. Pînă acum, problema este clară pentru Polonia, Ungaria și Cehia, care figurează pe lista preferințelor, dar ar mai putea fi luate în considerare România și Slovenia. România, aflată dintotdeauna la confluența marilor imperii, a fost nu o dată împărțită, vîndută sau schimbată prin tratatele "celor mari". Este greu de spus ce se va întîmpla în continuare cu România. Diplomația noastră, deși intreprinde eforturi mari pentru ca România să adere la Alianță din primul val, a ajuns la concluzia că, importantă nu este cererea României, ci oferta României de construire a structurilor de natură să stabilizeze continentul și să refacă integritatea Europei. Deși mai multe țări europene și-au exprimat intenția de a sprijini România în procesul de aderare la NATO, pînă acum, numai Franța susține ferm interesele României. Aflat în vizită în Germania, unde s-a întîlnit cu ***Klaus Kinkel***, șeful diplomației germane, Adrian Severin a afimat că, "autoritățile de la Bonn nu manifestă reticență față de aderarea României la NATO, dar sînt preocupate de procesul extinderii Alianței, în stil "tipic german". În acest sens, ministrul de Externe român a mai declarat că România construiește împreună cu vecinii săi un spațiu ce reprezintă o zonă de interes, în special pentru Germania, fiind vorba de parteneriatul strategic cu Ungaria și de parteneriatul aprofundat cu Polonia. Și Ungaria sprijină aderarea României la NATO, dar nu poate condiționa intrarea simultană a celor două state în organismele euro-atlantice. ***Gabor Bagi,*** secretar de stat adjunct în MAE ungar a declarat că, ***"neadmiterea simultană a Ungariei și României în NATO ar greva relațiile bilaterale"***. Cu toate acestea, pentru aderarea țării noastre la NATO este necesar votul unanim al celor 16 state membre NATO și numai în urma summit-ului de la Madrid, din vara acestui an vom cunoaște situația țării noastre. La o recentă întîlnire dintre președintele Senatului, ***Petre Roman***, și ***Nathan Meron***, director în MAE israelian, Petre Roman s-a referit la lobby-ul de care România beneficiază în SUA, precizînd că există "o prăpastie" față de susținerea de care se bucură alte țări, precum Ungaria și Cehia, din cauza regimului Iliescu. Diplomatul israelian i-a explicat lui Petre Roman că, la Bruxelles, fiecare țară membră NATO are un favorit propriu, Franța sprijinind România, dar decizia finală va fi luată, probabil, la Washington. Petre Roman a mai afirmat că Statele Unite ar comite o mare greșeală dacă ar realiza "o înțelegere" cu Rusia și ar exclude din acest motiv, primirea României în primul val al extinderii NATO. Roman a apreciat că, dacă România nu va fi primită în primul val din motive economice, atunci discuțiile ar putea continua. Oricum, a declarat Petre Roman, ***"puterea politică este pregătită să dea explicații populației și să calmeze reacția acesteia în cazul în care România nu va fi primită în Alianță din primul val"***. Roman a recunoscut că, din cauza faptului că toate eforturile politice s-au îndreptat către integrarea în NATO, s-a pierdut controlul asupra reacției emoționale a populației. **(Sorin COZLAC)**

În fotografie, Petre Roman, unul dintre politicienii care încearcă să ne pună cu picioarele pe pămînt

SC TEXTILA IAȘI SA
Iași, șos. Ștefan cel Mare și Sfînt nr. 4

convoacă

Adunarea generală a acționarilor

pentru data de 6.04.1997, ora 8,30, la sediul unității,
cu următoarea ordine de zi:

Raportul Consiliului de Administrație; Raportul comisiei de cenzori; Aprobarea bilanțului contabil și a contului de profit și pierderi pentru 1996; Repartizarea profitului; Aprobarea bugetului de venituri și cheltuieli; Aprobarea programului de investiții începînd cu 1997; Aprobarea listei de mijloace fixe propuse pentru scoaterea din funcțiune și valorificarea lor potrivit legii, cît și aprobarea duratei de recuperare a valorii rămase la data scoaterii din funcțiune; Aprobarea nivelului de credite pentru anul 1997-1998; Diverse.

În caz de neîntrunire a cvorumului prevăzut de statut, a doua adunare este convocată pentru ziua de 13.04.1997, ora 8,30.
Potrivit prevederilor legale, acționarii pot fi reprezentați la Adunarea generală a acționarilor de persoane mandatate de acestea din rîndul acționarilor, prin procura specială ce va fi depusă la secretariatul unității, pînă la 1.04.1997.
Materialele privind ordinea de zi se pot consulta la sediul societății cu 5 zile înainte de data ținerii adunării.

PREȘEDINTE CONSILIU DE ADMINISTRAȚIE

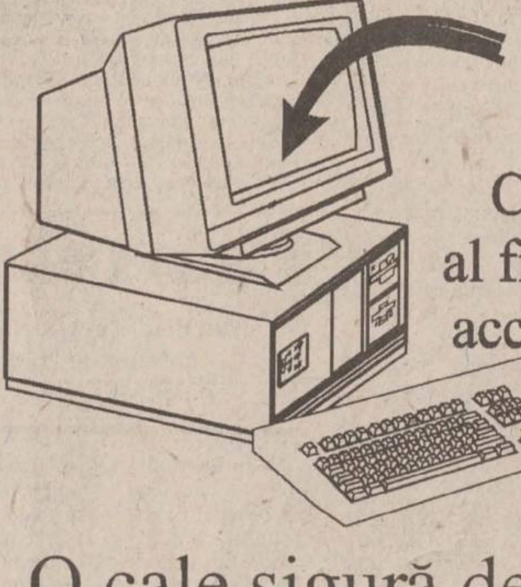

BUSINESS PAGES
Catalogul on-line
al firmelor românești,
accesibil pe Internet.

O cale sigură de promovare
a firmei dumneavoastră !

NECOMM
Relații suplimentare la
tel. 032-271333, fax 032-270415
E-mail: bp@monitorul.ro
http://www.monitorul.ro/ibp/

Datorită unor lucrări la calea de rulare,

RATC Iași

anunță întreruperea circulației pe Copou a tramvaielor de pe liniile 1, 4 și 8 în zilele de 22 și 23 martie 1997.

Acestea vor circula astfel: Baza 3 - Tg. Cucu - Doi Băieți - Tg. Cucu și Baza 3 - - Tudor Vladimirescu - Tg. Cucu.

Călătoria spre Copou va putea fi continuată cu troleibuzele de pe traseul 42 sau cu autobuzele ce vor circula pe tronsonul Tg. Cucu - Copou.

În această situație specială, în zona Tg. Cucu - Copou, rămîn valabile abonamentele de pe traseele 1, 4, 8 sau 13, atît pe troleibuzele 42 cît și pe autobuzele planificate.

În caz că lucrările la calea de rulare nu se vor putea executa din cauza vremii nefavorabile, circulația tramvaielor se va desfășura normal.

MONITORUL EXTERN

În plin centrul Moscovei

Un consilier al lui Jirinovski și-a pierdut viața într-un atentat

Explozia unei mașini-capcană a provocat, ieri, moartea unuia dintre consilierii partidului ultranationalist rus, condus de Vladimir Jirinovski.

Incidentul a avut loc pe unul dintre principalele bulevarde din Moscova, mașina-capcană fiind un Mercedes care a fost aruncat în aer de o bombă aflată sub scaunul șoferului, a precizat un purtător de cuvînt al poliției.

Victima, Anatoli Frantskevici, era consilier al unuia dintre parlamentarii Partidului Liberal Democratic. Poliția a precizat că Frantskevici este cea de-a cincea victimă din rîndul consilierilor parlamentarilor acestui partid.

Din aliat, contracandidat

Transmisia principalului post de televiziune sîrb a fost întreruptă

Cel mai important post de televiziune din Serbia, BK, și-a întrerupt, joi, transmisia, în contextul controverselor legate de lupta pentru controlul asupra mass-mediei, în ajunul campaniei electorale din acest an. Compania de telecomunicații PTT a întrerupt transmisia releelor de la sud de Belgrad, împiedicînd astfel receptarea programelor postului de televiziune în orașele situate la sud de capitala sîrbă. Managerul televiziunii BK a declarat că postul său emite acum numai la Belgrad și Novi Sad, riscînd să se transforme într-un post de televiziune local.

Conform unui recent sondaj de opinie, BK este cel mai de încredere și cel mai vizionat post de televiziune din țară. La începutul acestei luni, conducerea BK a fost avertizată că, din motive financiare, televiziunea nu va mai putea folosi releele din jurul Belgradului.Fost aliat al lui Milosevic, proprietarul postului BK, Bogoljub Karic, l-a criticat pe președintele sîrb pentru frauda electorală. Karic este considerat de analiști un posibil contracandidat al lui Milosevic la alegerile din acest an.

Un Brucan în variantă americană

Hillary Clinton afirmă că peste 20 de ani SUA vor fi conduse de o femeie

Aflată în vizită în Africa de Sud, Hillary Rodham Clinton **(foto)**, soția președintelui american, a prezis că în următorii 20 de ani Statele Unite vor avea o femeie în fotoliul prezidențial.

Întrebată de studenții Universității din Cape Town dacă America va instala curînd o femeie la Casa Albă, Hillary Clinton a stîrnit hohote de rîs cînd a răspuns: “Speranța nu moare niciodată!”. După aceea a afirmat că cetățenii americani vor alege o femeie președinte în următorii 20 de ani și că chiar în anul 2000, la următoarele alegeri, e posibil să candideze la președinție cîteva personalități feminine americane.

Întrebări pentru popor

Referendum pentru NATO, în Ungaria

Premierul ungar Gyula Horn a declarat că o decizie favorabilă din partea NATO privind integrarea Ungariei în Alianța Nord-Atlantică va trebuie supusă unui referendum, în prima jumătate a anului 1999, scrie cotidianul Nepszabadsag.

Horn a afirmat că, în timp ce actualul guvern consideră aproape imposibilă neintegrarea Ungariei în NATO în primul val, există un număr mare de cetățeni ungari care nu sînt conștienți

---

Se umblă la frigiderul cu războiul rece?

Helsinki, un mare “niet”

Președintele american, Bill Clinton, și omologul său rus, Boris Elțîn, au avut, ieri, discuții “substanțiale și intense” asupra extinderii NATO și controlului armamentului în Europa, dar nu au ajuns, încă, la nici un acord, a afirmat purtătorul de cuvînt al Casei Albe, Mike McCurry.

Bill Clinton nu înțelege că Boris Elțîn nu cedează nimic

McCurry a afirmat că președintele Clinton a pledat *“cu pasiune și angajament”* cauza extinderii NATO, afirmînd că acest proces nu aduce amenințări la adresa securității Rusiei.

La convorbiri au participat și ministrul rus de Externe, Evgheni Primakov, și secretarul de stat al SUA, Madeleine Albright.

Liderul rus, Boris Elțîn, și-a menținut opoziția fermă față de extinderea NATO, în cursul convorbirilor cu Bill Clinton, dar cei doi președinți au înregistrat progrese în privința relațiilor dintre Moscova și Alianța Nord-Atlantică, a declarat, ieri, purtătorul de cuvînt al președinției ruse, Serghei Iastrîjembski.

Iastrîjembski a subliniat că Elțîn nu și-a schimbat opoziția față de aderarea la Alianță a fostelor republici sovietice *“nici măcar cu o nuanță”*. *“Am senzația că, în timpul celor două ore de convorbiri, cei doi președinți au înregistrat progrese pe calea înțelegerii intereselor pe care le reprezintă”*, a adăugat purtătorul de cuvînt al președinției ruse, referindu-se la relațiile Rusiei cu NATO.

Alianța negociază o chartă care va acorda Rusiei o mai mare putere de decizie în problemele privind securitatea europeană, fără a-i conferi, însă, drept de veto. Deși se opune extinderii NATO, Rusia a subliniat că dorește să stabilească relații bune cu cei 16 membri ai Alianței.

Prima întîlnire de la Helsinki, dintre cei doi președinți, a avut loc joi seara. *“Președintele Clinton omologul său rus, Boris Elțîn, au stabilit în mod clar un ton foarte pozitiv pentru aceste convorbiri. Întîlnirea de joi a fost dominată de glume și tachinări de ambele părți”*, a declarat purtătorul de cuvînt al Casei Albe, Mike McCurry, după ce cei doi au participat la dineul oficial organizat de președintele finlandez, Martti Ahtisaari. *“S-au făcut numeroase glume, mai ales referitoare la sănătate”*, a afirmat, la rîndul său, purtătorul de cuvînt al președinției ruse, Serghei Iastrjembski.

Demonstrație antiamericană la fereastra lui Clinton

Un mic grup de demonstranti care cerea îmbunătățirea situației drepturilor omului în Bosnia și SUA a fost îndepărtat de poliție, ieri dimineata, din fata hotelului din Helsinki unde și-a petrecut noaptea președintele american Bill Clinton, transmite AP.

Poliția i-a împrăștiat pe cei 16 demonstranti, care băteau în oale și crătiți pentru a atrage atentia, dar patru dintre aceștia s-au reîntors în fata Hotelului Intercontinental. Cei patru au fost reținuti de poliție.

Toți cei patru demonstranti reținuți de poliție erau cetățeni finlandezi.

Din cauza unor tropăituri, Bill n-a închis ochii toată noaptea

Președintele american Bill Clinton a început, ieri, summit-ul cu omologul său rus, Boris Elțîn, plîngîndu-se că nu a închis un ochi toată noaptea și învinovățindu-l, în glumă, pe acesta, că i-a sabotat somnul.

“Boris, cred că ai angajat un finlandez de mare gabarit care mi-a tropăit toată noaptea în tavan”, i-a spus Clinton lui Elțîn, în timp ce se fotografiau împreună, la începutul reuniunii. Somnul președintelui Statelor Unite a fost deranjat de o serie de zgomote care s-au auzit, după miezul nopții, din tavanul camerei de hotel unde este cazat. Sursa zgomotelor era, se pare, sistemul de țevi de alimentare a saunei, care se află deasupra dormitorului lui Clinton. Șeful statului american era cazat la hotelul Intercontinental, din centrul orașului Helsinki.

În ciuda unui recent accident la genuchi, care l-a imobilizat temporar într-un cărucior cu rotile, Bill Clinton nu a dorit să amîne summit-ul de la Helsinki sau să propună mutarea acestuia în Statele Unite. Initial, de fapt, reuniunea urma să aibă loc la Washington, dar s-a preferat capitala finlandeză pentru a menaja sănătatea lui Boris Elțîn, afectată de probleme cardiace și de o dublă pneumonie.

Arabii pornesc războiul

Tragedie la Tel-Aviv

Cel puțin patru persoane au fost ucise iar alte 34 rănite, ieri, în urma unei explozii, revendicată ulterior de Hamas, care a avut loc la cafeneaua Apropos, situată pe bulevardul Ben Gurion, ce străbate centrul Tel Aviv-ului.

Poliția din Tel Aviv a declarat ințial că explozia a fost provocată de o bombă amplasată de teroriști, iar ulterior a avansat ipoteza că atentatul ar fi fost opera unui atentator sinucigaș cu bombă. Deflagrația a spart vitrinele cafenelei și ferestrele clădirilor din apropiere. Scaunele ce se aflau pe terasa cafenelei au rămas arse în plină stradă.

Explozia de ieri din centrul Tel Aviv-ului, a fost revendicată de gruparea militantă islamistă Hamas, prin intermediul unui apel telefonic către postul național de radio israelian. Bilanțul provizoriu al vitimelor este de cel puțin patru morți și 43 de răniți.

Autoritatea Palestiniană, condusă de Yasser Arafat, a condamnat atentatul, prin persoana secretarului de cabinet, Ahmed Abdel Rahman. Oficialii serviciilor de informații israeliene au avertizat că militanții palestinieni vor încerca să comită atacuri teroriste, în replică față de construirea unei noi colonii evreiești în Ierusalimul de Est.

Gad Ben-Tzur, unul din angajații cafenelei, a relatat că l-a văzut pe terorist înainte de explozie și acesta avea asupra lui două genți. Potrivit martorilor, în jurul teroristului se aflau, în momentul deflagrației, circa 20-30 de persoane.

Elicoptere ale poliției survolau locul atentatului, în timp ce cîini de poliție, special antrenați în detectarea explozibililor, verificau clădirile din jur în căutarea altor eventuale bombe.

În orașul Nablus, din Cisiordania, un lider al Hamas a declarat unei mulțimi de 10.000 de suporteri, care participau la un miting, ieri după-amiază: *“Am vești bune pentru voi. Este în curs de desfășurare o operațiune sinucigașă la Tel Aviv”*. Mulțimea a aclamat și a răspuns prin strigăte de “Allahu Akbar” (Allah este mare).

“Acesta este singurul limbaj pe care îl înțeleg ocupanții, limbajul martiriului”, a declarat liderul Hamas, Hamed Bitawi.

Postul de radio al armatei a relatat că unora dintre victime le-au fost secționate membrele, iar altele au luat foc.

Explozia a fost auzită în tot orașul. Tel Aviv-ul era foarte animat ieri, părinți și copii ieșind pe străzi îmbrăcați în costume specifice sărbătorii evreiești Purim, care a început joi noaptea. Cafeneaua unde a avut loc explozia era plină de persoane care sărbătoreau Purimul.

Printre victimele exploziei de la Tel Aviv se află și un băiețel în vîrstă de șase luni, care a luat foc

În luna septembrie a anului trecut, 61 de palestinieni și 15 soldați israelieni au fost uciși în luptele armate generate de decizia premierului israelian, Benjamin Netanyahu, de a deschide circuitului turistic un tunel ce trece pe sub locurile sfinte musulmane din Ierusalim.

Arafat, acuzat de terorism

Purtătorul de cuvînt al guvernului israelian, Moshe Fogel, a declarat, ieri, că atentatul sinucigaș din Tel Aviv, care a ucis mai mult de patru persoane, ar putea afecta profund procesul de pace din Orientul Mijlociu.

“În mod clar va aduce prejudicii procesului de pace, ar putea chiar să îl distrugă complet”, a afirmat Fogel.

“Atentatul acesta este un act înfiorător și trebuie să va spun că reprezintă un gest anormal pe care acest popor nu îl poate accepta. Nu putem fi de acord cu o situație în care principala pîrghie de a influența politica guvernului israelian o reprezintă terorismul”, a adăugat Fogel. Moshe Fogel și-a exprimat îndoiala că organizatorii atentatului nu ar fi acționat independent, ci că ar avea o legătură cu negociatorii palestinieni, implicați în procesul de pace. *“Yasser Arafat a dat lumină verde acestor organizații să orchestreze atacuri teroriste pe teritoriul Israelului. El a venit în întîmpinarea cerințelor lor și a adoptat o poziție favorabilă față de acestea, eliberînd din penitenciare mai mult de o sută de teroriști extremiști, membri ai Hamas”*, a adăugat Fogel. Premierul israelian Benjamin Netanyahu l-a acuzat pe președintele Autorității Palestiniene, Yasser Arafat, de implicare indirectă în organizarea atentatului, dînd lumină verde organizațiilor teroriste pentru comiterea de atentate pe teritoriul Israelului.

Prieteni

Irakul și Rusia semnează un acord de cooperare

Irakul și Rusia au semnat, joi, un acord de cooperare, care cuprinde diverse domenii, de la exploatarea petrolului, pînă la agricultură.

Acordul a fost negociat în Irak, de oficiali ai celor două țări; delegațiile de negociatori fiind conduse de ministrul irakian al Petrolului, generalul Amer Mohammed Rashid și de ministrul rus al Energiei, Piotr Rodionov. Acordul semnat prevede constituirea unei companii irakiano-ruse, centre de explorarea resurselor de petrol și cooperarea în domeniul științific și cultural. De asemenea, acordul prevede și cooperarea în domeniul agriculturii, industriei și transporturilor, a declarat ministrul irakian Rashid. În cadrul ceremoniei de semnare a acordului, generalul Rashid a declarat că *“unele contracte au fost pregătite pentru a fi semnate ulterior, cum este contractul referitor la o a doua etapă de dezvoltare a exploatărilor petrolifere de la vest de Qurna”*.

Cîmpurile petrolifere de la vest de Qurna sînt situate în provincia irakiană Basra, la 550 km sud de capitala Bagdad, iar producția preconizată este de 600.000 de barili de țiței zilnic.

Asupra Irakului acționează embargoul comercial impus acestei țări de către Națiunile Unite, după invadarea Kuweitului, în 1990. Nu este clar pentru moment cum vor fi duse la îndeplinire prevederile acordului dintre Rusia și Irak.

Irakul a început să extragă țiței în luna decembrie a anului trecut, în baza acordului la care Bagdadul a ajuns cu Națiunile Unite, acord ce permite Irakului exporturi de petrol în valoare de două miliarde de dolari, pe o perioadă inițială de șase luni, fondurile rezultate urmînd să fie folosite pentru achiziționarea de alimente și medicamente de care populația Irakului are o acută nevoie.

LUMEA PRIN FAX

■ **GOMA (Zairul de est)**: trimisul special al ONU se va întîlni cu liderul rebelilor Tutsi, Laurent Kabila, pentru a încerca să medieze un armistițiu și începerea de negocieri cu autoritățile de la Kinshasa.

■ **BELARUS**: prigoana lansată de autoritățile neocomuniste împotriva liderilor opoziției se intensifică.

■ **ATENA:** se deschide congresul principalului partid de opoziție Grecia, Partidul Noua Democrație, care va desemna noul lider al grupării.

■ **MUNCHEN:** miniștrii de interne din cele 16 landuri ale Germaniei țin o ședință de urgență, pentru a hotărî modul de acțiune în operația de repatriere forțată a celor 320.000 de refugiați.

■ **WASHINGTON:** Senatul Statelor Unite a convenit, joi, asupra lansării unei dezbateri pe marginea unui compromis legislativ, în care Mexicul să fie admonestat pentru eșecul înregistrat în lupta pentru stoparea traficului ilegal de droguri din Mexic către Statele Unite.

■ **PARIS**: medicii francezi au intrat, ieri, în a zecea zi de grevă, pentru a protesta față de reformele din sistemul de sănătate din Franța, în timp ce liderii sindicali au făcut apel la un protest național, pentru ieri.

■ **BEIJING**: nici un deces și nici o îmbolnăvire nu au fost înregistrate în urma poluării accidentale cu cianură a unui rîu din sudul Chinei, însă peștii mor, iar unele companii locale de alimentare cu apă și-au suspendat activitatea, a relatat presa oficială chineză de ieri.

■ **PENNSYLVANIA:** un vehicul care a trecut peste fîșia ce delimitează sensurile de circulație ale unei autostrăzi americane a intrat în coliziune, joi seară, cu două mașini ce veneau din sens opus, provocînd moartea a șapte persoane, inclusiv doi copii, precum și rănirea altor trei persoane.

■ **LONDRA**: Partidul Laburist din Marea Britanie și-a mărit cu două procente în ultima săptămînă avansul față de Partidul Conservator, conform unui sondaj publicat ieri de ziarul “Independent”.

■ **LIMA:** președintele peruan, Alberto Fujimori **(foto)**, a respins, joi, cu vehemență speculațiile potrivit cărora guvernul său ar ajunge la un compromis, eliberînd gherilele Mișcării Revoluționare Tupac Amaru (MRTA) aflate în detenție, pentru a pune capăt crizei ostaticilor de la reședința din Lima a ambasadorului japonez, criză ce durează de 93 de zile.

■ **ROMA:** Estonia dorește să devină membră NATO, dar principalul său scop este aderarea la Uniunea Europeană (UE), a declarat, joi, ministrul estonian de Externe, Toomas Ilves, aflat în vizită în Italia.

CONSILIUL DE ADMINISTRAȚIE AL S.C. UNIREA S.A. IAȘI

convoacă

ADNAREA GENERALĂ ORDINARĂ A ACȚIONARILOR

la data de **5.04.1997, ora 9.00** la Casa de Cultură a Sindicatelor, str. Socola nr. 134 Iași pentru toți acționarii înregistrați în Registrul acționarilor la sfîrșitul zilei de 5.03.1997 cu următoarea ordine de zi:

- *Raportul de gestiune pe 1996;*
- *Raportul cenzorilor*
- *Aprobarea bilanțului contabil și a contului de profit și pierderi pe 1996*
- *Bugetul de venituri și cheltuieli pe 1997*
- *Alegerea comisiei de cenzori*
- *Diverse*

Începînd cu data de 25.03.1997 documentele și materialele informativ referitoare la problemele incluse în ordinea de zi, se pot consulta la sediul S.C. "UNIREA" S.A. Iași, str. Chișinăului nr. 171 Iași.

Conform legii acționarii nu vor putea fi reprezentați în adunarea generală decît prin alți acționari în baza unei procure speciale.

Se interzice reprezentarea pe baza de procură prin membri consiliului de administrație sau rudele acestora.

În cazul în care pe 5.04.1997 nu se îndeplinesc condițiile necesare pentru ca adunarea generală să fie statutară, adunarea generală a acționarilor se replanifică pentru sîmbătă 12.04.1997.

Informații suplimetare la telefon 233000 int. 115.

PERSOANA JURIDICĂ ACHIZITOARE (INVESTITOR)
F.T.D.E.E. Iași

Anunț de licitație

(fără preselecție)

1. ***Obiectul licitației:*** "Laborator fizico-chimic și anexe tehnice"
2. ***Persoana juridică achizitoare:*** Filiala de Transport și Distribuție Energie Electrică Iași
3. **Sursa de finanțare:** surse proprii
4. **Organizatorul licitației:** Filiala de Transport și Distribuție Energie Electrică Iași - Secția Analiza Rețele Electrice, str. Uzinei nr. 38 Iași, tel: 032-142420 int. 176, fax: 032-210980, telex: 22224.
5. ***Termenul limită de depunere a documentelor ofertei:*** Filiala de Transport și Distribuție Energie Electrică Iași, str. Uzinei nr. 38, pînă la data de 17 aprilie 1997, ora 10.00.
6. ***Deschiderea licitației publice:*** 18 aprilie 1997, ora 9.00 la sediul F.T.D.E.E. Iași, str. Uzinei nr. 38 Iași.
7. ***Documentele licitației:*** Se pot procura de la sediul F.T.D.E.E. Iași - Secția Analiza Rețele Electrice, str. Uzinei nr. 38 Iași, contra sumei de 200.000 lei.
8. ***Vizitarea amplasamentului:*** 1 - 3 aprilie 1997 în incinta sediului F.T.D.E.E Iași din str. Uzinei nr. 38 Iași.
9. ***Condiții de participare:*** Îndeplinirea condițiilor de calificare prevăzute în Anexa - DL 1 la normele metodologice, anexa la Ordinul 1743/69/N/1996, la care:
   - a) cifra medie anuală de afaceri pe ultimii 3 ani - minim 2960 mil. lei
   - b) valoarea pentru fiecare lucrare similară terminată - minim 690 mil. lei
   - c) capacitatea financiară - minim 250 mil. lei

COMAT S.A. Iași
Str. Sergent Grigore Ioan nr.7

primește comenzi pentru

piese de schimb
- motostivuitoare tip Balkancar

Pentru informații vă rugăm să ne contactați la adresa susmenționată sau la ☎ 156300 int. 121.

RATC Iași

La cererea repetată a cetățenilor din cartierul Grădinari, **RATC Iași** înființează, cu caracter experimental, începînd de luni, **24 martie 1997**

noul traseu de autobuze nr. 21

cu următorul itinerariu:

P-ța M. Eminescu - Tg. Cucu - Bucșinescu - Str. Vasile Lupu - Dr. Savini - Han Tătar - Str. Ciurchi - Doi Băieți - - Bd. Metalurgiei - Bd. Chimiei - T. Vladimirescu - - Bucșinescu - Tg. Cucu - P-ța M. Eminescu.

Autobuzele vor circula la ore de vîrf, din 10 în 10 minute.

Cu aceeași dată se desființează traseul de autobuze 27 barat.

Ziarul care stă de vorbă cu oamenii!
Monitorul
EDITORIALE

INTERNAȚIONAL

Meciul s-a încheiat, Rusia a învins cu 1-0

Întîlnirea de la Helsinki dintre președinții SUA și Rusiei s-a încheiat ieri, fără nici un rezultat vizibil, după cum era de așteptat. Primele informații venite din capitala Finlandei indică, totuși, faptul că pozițiile celor doi lideri au rămas ireconciliabile. "Țarul" nu a putut fi îmblînzit de simpaticul președinte american din căruciorul cu rotile și nu a cedat nimic.

Boris Elțîn a venit la Helsinki într-o dispoziție de luptă, evidentă încă din zilele premergătoare summitului, în declarațiile și interviurile în care a spus clar că nu va face nici un compromis în privința extinderii NATO către Est. Poziția lui este explicabilă atîta timp cît nu-l poate convinge nimeni (și nici n-ar avea cum) de faptul că NATO nu afectează interesele Rusiei. Prin definiție, o alianță nu poate fi făcută "pentru" ceva, ci "împotriva" a ceva. Așa că, "niet" a fost cuvîntul de ordine al întîlnirii cu Clinton.

Este greu de spus ce se va întîmpla mai departe și cît de mult s-a putut opune liderul de la Kremlin planurilor de extindere a NATO. Pînă la urmă, rusii sînt conștienți că lărgirea Alianței Nord-Atlantice va avea loc. Ceea ce vor ei este ca această lărgire să aibă loc o singură dată, iar țările care nu intră acum, să nu mai intre niciodată.

A obținut Elțîn acest lucru?

După cum arată știrile încă ambigue ale agențiilor de presă din toată lumea, se pare că da. ***"Cei doi șefi de stat s-au pus de acord asupra cîtorva documente, dar nu vor face nici o declarație comună, așa cum cer uzanțele diplomatice, în chestiunea extinderii NATO în estul Europei"***, spune Reuters.

"Clinton și Elțîn, care sînt la a douăsprezecea întîlnire bilaterală, au încheiat un acord asupra problemelor europene de securitate; acest acord nu este un document sau o declarație specială asupra relațiilor NATO-Rusia, ci doar o declarație de principiu asupra securității europene", relatează Associated Press.

Deci: declarație comună - nu, acord asupra relațiilor NATO-Rusia - nu.

Pe scurt, meciul s-a încheiat și este 1-0 pentru Rusia.

Dacă așa stau lucrurile, concluzia este clară. Cehia, Ungaria și Polonia sînt viitoarele membre ale Alianței Nord-Atlantice. După care ușa se închide. României nu-i rămîne decît să spere în șansa unui parteneriat "special" cu NATO sau în adoptarea unui statut de neutralitate care, pînă la urmă, ne-ar favoriza cel mai mult. **(Cristina LECA)**

LOCAL

Șeful procurorilor pedepsește cu blîndețe la Iași

Imensul scandal iscat după descoperirea dosarelor arse la Miroslava a atras atenția opiniei publice, în sfîrșit, asupra neregulilor din Parchetele ieșene. Opinia publică aștepta demiterea grabnică a celor trei procurori șefi. Prim procurorul Parchetului de pe lîngă Curtea de Apel, Constantin Ilaș, a intuit acest lucru și a încercat să renunțe la meseria de procuror pentru a deveni avocat. El a întîmpinat, însă, refuzul categoric al avocaților ieșeni.

Ieri, la Iași, procurorul general Nicolae Cochinescu i-a urechit cu blîndețe pe ceilalți doi prim-procurori, Mihai Covalciuc și Dan Bădărău. Cei doi au fost schimbați din funcțiile de conducere, rămînînd simpli procurori. Procurorul general nu a plecat din Iași cu "securea plină de sînge" (așa cum era de așteptat imediat după descoperirea dosarelor penale arse). Despărțirea a avut loc chiar în termeni amicali. Poate cel mai mulțumit a rămas prim procurorul Constantin Ilaș, care - nici el nu credea - a ieșit "basma curată" din tot balamucul. Socotelile fiind încheiate, procurorul general a ținut să roage ziariștii să nu mai terorizeze, pe viitor, procurorii cu articole tăioase, pentru că și așa sînt cu nervii "la pămînt". El a reproșat presei că a făcut prea multă vîlvă în jurul "dosarelor arse", recunoscînd astfel că schimbările făcute la Parchetele ieșene s-au datorat în special presiunii opiniei publice. În mod firesc, destituirile de ieri ar fi trebuit să reprezinte finalul unei anchete serioase, care să evidențieze preocuparea procurorului general de a face curățenie în rîndul procurorilor. Dar această anchetă nu a avut loc. Dimpotrivă, Dan Bădărău a fost prezentat ca o "victimă" a presei, iar în ceea ce privește dosarele arse, nu a fost găsit nici un vinovat în afară de grefiera Cornelia Nicolau. Cel puțin Poliția consideră această anchetă superficială. "La Miroslava au ars dosare penale", susțin polițiștii, însă procurorii, în frunte cu Nicolae Cochinescu, încearcă să acrediteze ideea că au ars documente nesemnificative. Chiar ieri, în cadrul conferinței de presă, procurorul general a aflat de la ziariști că, în plus față de cele știute, din Parchetele ieșene mai lipsesc nouă dosare. S-a stabilit că se va face o altă anchetă și cu asta basta! În contextul discuțiilor aprinse dintre ministrul Justiției și procurorul general, referitoare la corupția și ineficiența din Parchete, Nicolae Cochinescu a dat dovadă de o blîndețe de neînțeles. El nu a "tăiat" capetele care făceau posibile cele două aspecte incriminate de ministrul Justiției. Mai degrabă, le-a dat o nouă față. **(Ovidiu SCUTELNICU)**

NAȚIONAL

Prima victorie de imagine a lui Ion Iliescu

Zilele acestea, s-a vorbit foarte mult despre criza parlamentară provocată de către PDSR și celelalte partide de opoziție din cauza modului în care a fost tratată, în Senat, problema imunității lui Corneliu Vadim Tudor, la care s-a adăugat și teama că mașina de vot a puterii va acționa cu aceeași vitalitate cînd va fi vorba de nume din partidul fostului președinte.

Totuși, justificarea acțiunii a fost mult mai subtilă. PDSR a ieșit cu obrazul foarte șifonat după alegerile din noiembrie 1996 și de aceea era nevoie de o schimbare care să-i permită o refacere a imaginii în ochii electoratului. Pentru aceasta, s-au încercat toate variantele. Conducerea partidului a fost cosmetizată prin aducerea unor personaje nepătate sau prin numirea diplomatului Teodor Meleșcanu ca purtător de cuvînt, iar în Parlament s-au transpus în practică ideile de "opoziție constructivă" promovate de Ion Iliescu. Succesele înregistrate au fost destul de importante. Parlamentarii PDSR au obținut mult mai multe posturi în structurile de conducere ale celor două camere decît ar fi avut dreptul, iar moțiunea simplă a demonstrat că opoziția poate cînta la unison cînd este vorba de un atac frontal la adresa Guvernului.

Președintele Emil Constantinescu a lansat campania anticorupție, ținta numărul unu a acesteia fiind personajele care au avut funcții de conducere în fostul executiv și care, bineînțeles, au aparținut partidului patronat de Ion Iliescu. Pentru a contracara eventualele efecte ale campaniei anticorupție, era nevoie de o lovitură de forță pentru a demonstra că PDSR există și că mai are puterea necesară pentru a face gălăgie în cadrul Legislativului. Prilejul a fost oferit de dezbaterea în jurul imunității parlamentare a lui Corneliu Vadim Tudor. Era nevoie doar de o scînteie pentru ca mecanismul să fie pornit. S-au aruncat în spinarea majorității parlamentare tot felul de acuze cu caracter general, de genul "încălcarea regulilor democrației", pentru a se forța la maximum mîna celor de la putere ce nu au încă exercițiul guvernării și care se simt încă timorați în noile funcții, fiind speriați de ideea că ar putea să deranjeze cu ceva opoziția. Or, Ion Iliescu, Adrian Năstase și colegii lor tocmai asta voiau. Așa a revenit în forță, foarte zîmbitor, Ion Iliescu, la Cotroceni, pentru a-l îndemna pe actualul președinte să medieze conflictul cu coaliția majoritară. De fapt, nu a existat nici un conflict real, opoziția a vrut să demonstreze că poate îngenunchea puterea destul de ușor și că nu și-a pierdut nicicum vigoarea din anii guvernării. Spectacolul terminîndu-se acum, toată lumea poate reveni la dezbaterea bugetului. **(Cristian RACU)**

Materialele de mai sus reprezintă punctul de vedere al redacției

GULLIVER

Asteniile se bat cu hațmațuchii

Emil BRUMARU

De cîte ori se întrista, mai cu seamă cînd apăreau vampiricile astenii de primăvară (descrise, clasificate, consfințite de aplombul specialităților revărsate în congrese internaționale, slăbiciunile ieșind din domeniul smintelii, țăcănelii, șonticăirii de creieri, căpătînd, carevasăzică, o acoperire științifică, riguros verificată pe cîini, pisici, rîme, coropișnițe, paingeni, animăluri îndopate cu urzici, lobodă bondoacă, ștevie, păpădia găinii etc.), cînd îl apucau pandaliile de martie, Gulliver începea să trimită lungi și largi epistole către Stella, misterioasa doamnă dublă. Nu în forma jurnalelor cifrate, fără alintăturile finale, în fond plicticoase. Nu! Ci în misive cu mărturisiri sfielnice, de-ți bomba pudoarea în spațiul crud, folosind ingredientele mîhnirilor de berbant abandonat sub soare, explodînd de bucurii intime întunecate rapid, Lemuel își salva nehotărîrea (imposibilitatea?) de-a o zbughi spre o nouă țară înciorchinată de ciudățenii. Altfel iar și-ar fi desfășurat minuțios, la întoarcere, cu mințile îmbuteliate în exactitatea inexactităților, buimac de amănunțimile verificate de sute de ori, trăsnit de-adevăratelea cu leuca în capetele esențiale, poveștile călătoriilor. Și-atunci, iarăși și iarăși, familionul, cetățenii, uneori Stella (poate doar Vanessa-l suporta!), rîul, ramul, s-ar fi supărat pe dînsul și l-ar fi socotit pierdut veșnic pe strădoaie, în traiul obișnuit al urbei, da, urbeanombril, centrul lumii văzute și nevăzute, cu văzduhul străluminos mirosit și pipăit de tălpile îngerilor liberi, puternici, atoateîntreprinzători. Nu mai folosea vorbele secretînd nedumeriri și călduri secrete, cu formula chimică, de ardere pe ruguri, nici măcar astăzi descoperită. Încerca din răsputeri, din polivitamine, să scrie normal, neted, pe înțelesul fietecărui pieton, oricărei zburătoare cu mașinuța-n patru roți.

Ce naiba, mormăia dînsul, alfabetul e un morman de consoane și vocale. Combinațiile-s multiple. Devenise cumpătat, ascultător răbduriu al legilor caligrafiei. Dacă-l bîntuia patima să dăruiască, de exemplu, pietre prețioase, le desena în silabe citețe, pe o coală albă, făcîndu-le cadou, cu întreaga încărcătură valorică, în cuvinte. Concludent? De ce să spargi seifuri? Transcrii, scrib tandru, diamantele celebre inventariate în cărți. E cinstit și la îndemînă. Cu banii cumperi pîine, lapte... Plus tone de hațmațuchi. ■

ULTIMA TUȘĂ

Pudorile Marusiei

Val GHEORGHIU

Cui îi e frică de Helsinki? Nouă. De "două mii de ani", vorba lui Mihail Sebastian, stăm sub toanele acestui răsărit, ce ne-a fost hărăzit printr-un hazard nenorocos, plămădit undeva, în pîntecele, niciodată sătul, al hoardei turanice, dar și - minune! - hrănindu-se, acest hazard, cînd și cînd, cu binefacerile așezării de sine și ale aspirației la celelalte zări ale continentului.

După o Yaltă criminală, cu urmări dintre cele mai întinse și mai dezastruoase pentru fibra noastră, a urmat o Maltă dubioasă și perfidă, care ne-a răscolit, permanent, somnul și trezia, iată, acum, un alt coșmar, de data aceasta, colorat în septentrion, cu griuri care ne dau frisoane pe șira spinării. O Americă hipercivilizată, n-are-ncotro, este nevoită să țină cont de o Rusie turbulentă (dar cînd a fost Rusia liniștită, la locul ei?), Clinton, deși proaspăt operat la genunchi, trebuie să zboare pînă la Helsinki, să-l întîlnească pe Elțîn - și el proaspăt operat, dar în altă parte - și să-l asigure că perfidul continent Europa, cel al mileniului trei, nu va atenta la perpetua pudoare a Marusiei.

Ce destin!

Peste capetele noastre, două puteri - una legitimă în demnitatea ei, cealaltă complexată și oricînd periculoasă în pulsiunile ei iraționale - pregătesc un prospect de relevanță istorică, iar noi, cei mici și la locul nostru, așteptăm să vedem și să auzim ce s-a discutat acolo sus. Pentru că, pînă la urmă, tot vom afla. Chiar dacă ușile au fost închise și blițurile și benzile au fost ținute departe de miez.

Ce destin!

Să ținem cont de incurile unei Marusii ciclice, oricînd gata să bată cu tocu-n podea!

Cui îi e frică de Helsinki?

Nouă.

Dar nu numai nouă. Și altora.

Bine că nu sîntem singuri! ■

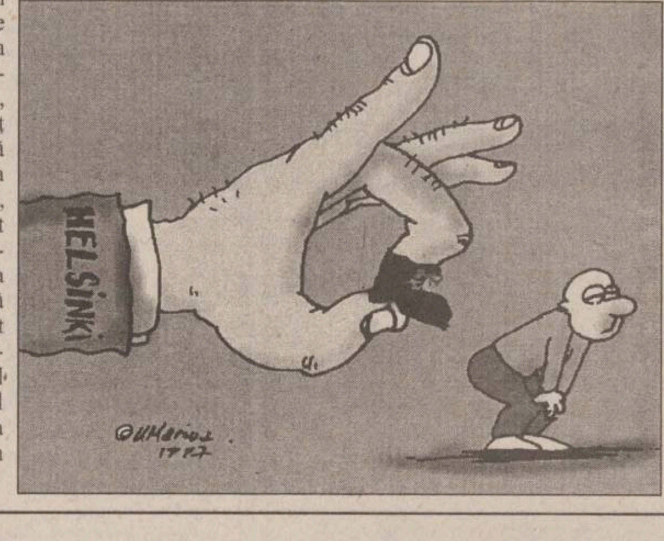

TABLETA PRIMARULUI

Alo, domnule Cozmîncă, vă ducem dorul!

Constantin SIMIRAD

primar al municipiului Iași

Telefonul sună la ora unu în noaptea victoriei. Eram la Strasbourg și Ambasada României m-a sunat la hotel ca să-mi comunice Marea Bucurie, Marea Victorie a Opoziției. Eram singur și am deschis frigiderul, am luat o sticlă de bere și am început depănarea amintirilor. Singur și atît de fericit! Două săptămîni făcusem mare campanie electorală în favoarea victoriosului. Deci, guvernul era al nostru, parlamentul al nostru, președintele tot al nostru. Ce mai, rar am mai trăit asemenea momente. A doua zi povestesc Marea mea Bucurie în grupul Democrațiilor Europene și al Partidelor de Dreapta. Sînt fericit, vorbim mult de cotitura României, de pășirea României în grupul Democrațiilor Autentice.

În adunarea primarilor Federației Municipiilor, de dinaintea alegerilor legislative și prezidențiale din noiembrie, am asistat la prima decepție. Federația s-a politizat, s-au făcut alianțe politice și, în mod firesc, acestea au preluat conducerea. Nu eram bucuros, dar nici prea supărat. Mă gîndeam că, dacă Opoziția nu va cîștiga alegerile, sigur Federația va reprezenta interesele aleșilor locali cu brio.

Într-o democrație autentică, o asociație a aleșilor locali este neîntrerupt în dispută cu Puterea Centrală.

Centrul dorește concentrarea puterii (indiferent de culoarea politică) și aleșii locali doresc o descentralizare a Puterii, pentru a ocroti comunele care i-au ales.

În orice țară democrată, problemele se negociază și se ajunge la o soluție de compromis.

La noi, acum nu mai este posibil ca Federația Municipiilor să apere interesele comunităților locale, deoarece primul ministru, Victor Ciorbea, este și președintele Federației. Mai mult, CDR și USD conduc autoritar Federația.

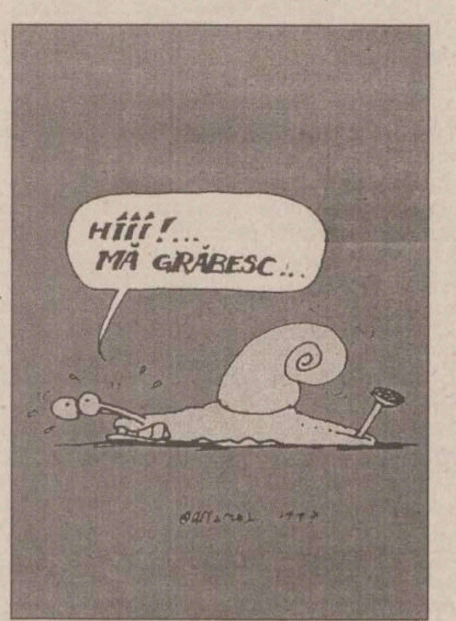
HÎÎÎ!...
MĂ GRĂBESC...

Remarcabil este faptul că aleșii locali, chiar cei din coaliția guvernamentală, simt nevoia unui scut. Chiar și cei din conducerea Federației sînt total nemulțumiți de ce se întîmplă.

Actualul guvern, prin domnul Doru Mustățoiu, trimite o adresă spre aleșii locali prin care îi obligă la obținerea a tot felul de aprobări de la Ministerul Afacerilor Externe, de la Departamentul Administrației Publice Locale, de la, de la... dacă vor să invite un primar sau dacă vor să viziteze un primar.

Modernul, democratul, mult-talentatul ministru român al MAE, domnul Adrian Severin, va fi subiect de haz în Consiliul Europei dacă se asociază acestei aberații.

De fapt, această aberație a încercat-o și PDSR-ul, dar ministrul secretar de Stat, domnul Octav Cozmîncă, n-a avut curajul s-o aplice. Au curajul însă prietenii mei, cei cu care am fost de aceeași parte a baricadei.

Încă ceva, PDSR-iștii au fost cum au fost, dar în formarea delegației pentru Congresul Puterilor Locale și Regionale a Consiliului Europei nu s-au băgat. De aceea, delegația a aparținut copios Opoziției (laudă ție, Octav Cozmîncă!). De aceea am reușit să obținem amendamentul la Legea 69 care protejează primari de abuzul Puterii Centrale.

Mai nou, mergînd în primăvară la Strasbourg, la Comisia Permanentă (din care face parte și simpaticul Coifan, președintele Consiliului Județean Timiș), ni s-a prezentat o domnișoară Buliga de la DAPL, care mi s-a adresat:

- Domnule Simirad, sînt secretara delegației române la CPLR. (Excelent, zic eu, acest lucru nu și-l permit nici țările bogate!). Știți, continuă individa, cineva trebuie să coordoneze delegația României.

Prin urmare, salut democrație! O funcționară insignifiantă coordonează zece primari și zece președinți de Consilii Județene. Ce trebuie să spunem, ce nu trebuie să spunem, unde să ne așezăm, cum să tremurăm de frica DAPL, totul decis de coordonator.

Laudă domnului Opriș, cel care a condus atît de inteligent o campanie electorală extrem de dificilă și tot cel care va orchestra probabil și distrugerea Democrației Locale în România! Deci tovarășii mei de baricadă fac tot ce pot ca această Mare Victorie să fie doar schimbarea unor antidemocrați cu alții.

Octav Cozmîncă n-ar fi îndrăznit în veci o astfel de ofensă adusă elitei aleșilor din România.

Sînt un luptător, și veți mai auzi de mine! Lupt pentru Democrația Locală și măcar, în mică măsură, prin efortul meu și al domnilor Alexander Tchernoff și Alain Chernard, am determinat guvernul Federației Ruse să respecte Democrația Locală și să îndrepte ce-i rău. Cu atît mai mult voi lupta ca, în țara mea, să se respecte Carta Autonomiei Locale.

Pînă atunci strig disperat:

- Alo, Domnule Cozmîncă, erai un om de treabă! Pentru că, chiar dacă ai forțat puțin, ai oprit abuzurile.

Abuzurile amicilor mei democrați mă vor face să dezgrop din nou securea? ■

PUFOAICA DE VARĂ

Beethoven - un Mick Jagger dat în urmă cu două secole

Cătălin MIHULEAC

Greu fără muzică! Dacă celelalte răsfățuri omenești mai pot fi cumva suplinite, muzica nu se poate înlocui cu nimic. Fiecare dimineață o încep butonînd robinetul miraculos al casetofonului.

În materie de muzică, încerc să mă dezbăr de idei preconcepute. Chiar și muzicii de azi, saturată de bubuituri și negri fioroși, încerc să-i găsesc o noimă, chiar dacă, spre rușinea mea, nu prea reușesc. Poate c-ar trebui să-mi pun meditator. În rest, îndrăznesc să spun că mă descurc. Ascult și Bach, și Puccini, și Rolling Stones, și Jacques Brel. Sînt sigur că, dacă Beethoven ar fi trăit acum, s-ar afla și el în fruntea unei formații rock, îmbrăcat în blugi și adidași, cu obrazul nițel neras, ca să înnebunească tipele. Poate că Beethoven nu-i decît un Mick Jagger dat în urmă cu două secole.

Sînt însă cîteva piese muzicale pe care am fost sortit să le întîlnesc și care mă obsedează. Una dintre ele mi-a fost recomandată de o prietenă, care a murit acum nouă ani. Cîntecul este scris de Georges Moustaki, se intitulează ***Le meteque (Veneticul)*** și zice pe scurt cam așa: Cu mutra mea de venetic, cu părul meu în patru vînturi, cu pielea mea arsă de soarele atîtor veri, cu gura mea ce nu și-a astîmpărat niciodată foamea, cu aerul meu de hoț și vagabond, cu sufletul meu ce nu are nici cea mai mică șansă ca să scape de Purgatoriu - vin acum, iubito, să-ți beau cei douăzeci de ani.

Cîntecul este sublim. L-am căutat vreme de nouă ani și l-am regăsit la Marcel Flueraru, cel ce se acoperă noaptea cu muzică, în loc de plapumă.

Am recomandat ***Veneticul*** tuturor prietenilor mei. Și ei sînt acum dependenți. Ca să scape, ar trebui internați în vreo clinică de dezintoxicare muzicală. Nu știu ce are ***Veneticul.*** Cred că este ceva magic. Îți vine să-l asculți, să-l reasculți, să-l fredonezi, să-l faci cadou de 8 Martie.

Eu, de pildă, l-am ascultat astăzi de 11 ori. Acum mă pregătesc pentru a 12-a oară. ■

Ziarul care stă de vorbă cu oamenii!
Monitorul
Str. Smîrdan nr. 5 ■ Tel. 271333 (centrala); 271271 (redactor de serviciu) ■ Fax 27.04.15 ■ Publicitate tel./fax 14.47.76
■ Redactor șef: DAN RADU
■ Redactor șef adjunct: TONI HRIȚAC
■ Secretar general de redacție: MARIUS CRISTIAN
■ Manager pentru publicațiile "Monitorul": TUDOR CIUBOTARU
Editor MONITORUL INTERNET: Mona DÎRȚU
http: //www.monitorul.ro/ (Internet)
E-mail: monitorul@monitorul.ro

ȘEFI DEPARTAMENTE:
■ Eveniment național
Cristian Racu (int. 109)
■ Eveniment internațional
Cristina Leca (int. 114)
■ Speciale: Ovidiu Scutelnicu (int. 108)
■ Sănătate: Mihaela Cănănău (int. 108)
■ Administrație: Daniel Nițoi (int. 123)
■ Învățămînt: Silviu Labeș (int. 108)
■ Economic: Mihaela Brezeanu (int. 117)
■ Ev. județean: Silviu Alupei (int. 123)
■ Cultură: Nichita Danilov (int. 109)
■ Sport: Nicolae Grecu (int. 107)
■ Redactor de serviciu:
Constantin Iurașcu (int. 124)
■ Fotoreporter: Constantin Plop
■ Grafică: Lucian Amarii, Daniel Melinte
■ Publicitate: Cristina Labonțu (int. 122)
■ Difuzare: Mihai Tudose (int. 120)
■ Contabilitate: Antoneta Filip (int. 112)

EDITOR:
NORD-EST S.A.
Str. Smîrdan nr. 5 ■ Tel. 27.12.71 ■ Fax 27.04.15
Președinte:
ALEXANDRU LĂZESCU
Director general:
DANIEL CONDURACHE
Director editor:
FLORIN ZAMFIRESCU
Director de marketing:
CRISTINA SIMION
Director executiv:
GABRIEL RUSU

Cotidianul MONITORUL apare împreună cu edițiile de Bacău, Brăila, Botoșani, Neamț, Suceava, Vaslui și Vrancea

TIPAR OFFSET: MULTIPRINT, Iași str. Sf. Lazăr nr. 49; telefon 230060

Abonamentele se pot face la orice Oficiu Poștal din țară. MONITORUL figurează în catalogul Presei interne la poziția 1040.
Distribuitor: S.C. Nord-Est Distribution S.A.

UNGHIUL DE TRAGERE

Sîntem un popor de misionari

Val CONDURACHE

Partidele politice nu sînt formate din oameni alăturați de o doctrină, nici coalizați de interese de grup, în înțelesul mai larg. Clasa de mijloc ar trebui să fie liberală, bugetarii, peste tot în lume, sînt socialiști, creștin-democrații sînt pătura conservatoare, aleasă pe o scară socială foarte întinsă. La noi însă, găsești, în același partid, socialiști, liberali și creștin-democrați. Aș zice chiar că ei sînt distribuiți, în aceeași proporție peste tot, de mîna unui Dumnezeu al politicii.

Mă întîlnesc cu un liberal din Convenție. "Nu se mai poate, domnule - îmi zice, încărcat de sărăcia spre care alunecă el și familia lui. Am dorit schimbarea. Am luptat pentru ea. Am votat-o. Și uite că statul ne lasă de izbeliște, să ne descurcăm cum putem fiecare. Eu simt că nu mă mai descurc". Ce-și poate dori mai mult un liberal, decît să fie lăsat în pace de către stat? Liberalul cu care stau de vorbă e-un socialist mascat, rătăcit în politică. Vrea bani de la buget și țipă doar atunci cînd impozitele sînt mari. Îi vine greu să se despartă de statul-patron și se teme de concurență. Vrea un arbitru în lupta lui pentru supraviețuire, simte nevoia unei protecții.

Nu trece mult, și mă ciocnesc cu un creștin-democrat. "Nu se mai poate, domnule, se plînge el. Ne încalecă ungurii, ne ocupă Occidentul. Nu mai putem spune nici măcar un cuvînt despre Basarabia și Bucovina. Îi lăsăm pe unguri să învețe la universitate în limba maghiară, în vreme ce urmașii lui Ștefan cel Mare și Sfînt vorbesc în ucraineană sau rusește și aruncă cu pietre după autocarele pe care scrie «România». Maniu s-ar întoarce în mormînt - nu știe nimeni unde-i este mormîntul! - dacă ar vedea ce facem". Creștin-democratul despre care vorbesc confundă partida națională de acum aproape un veac cu partida națională inițiată de Vadim Tudor și de Funar. Și el s-a rătăcit în istorie și a greșit partidul. Vrea să intre în Europa Mare cu România Mare și nu se gîndește că statele Europei, la sfîrșitul acestui mileniu, se chinuie să construiască o Uniune peste prăpastia creată de vechi, aproape tragice litigii istorice. Dacă noi ne plîngem de granițele pe care le avem, ce-ar trebui să facă Polonia? O treime din pămîntul ei este german, iar o altă treime, care-i aparținea de drept, e în Ucraina și Bielarus. Pămînturile ar trebui împinse cu un buldozer în granița firească.

Mai fac doi pași și dau cu nasul de-un socialist. "Nu se mai poate, domnule, mi se adresează exasperat. Reforma asta ne pune juvățul de gît. Controlul băncilor, cursul dolarului nu ne dau voie să facem credite. Cum să ne dezvoltăm afacerile cînd Curtea de Conturi te tratează ca pe un infractor? Statul se amestecă prea mult în economia de piață, descurajează libera inițiativă". Măi să fie, am exclamat, socialistul din fața mea e un liberal convins. Nici prin cap nu-i trece să ceară protecția statului. Ar fi chiar bucuros ca statul să administreze armata, poliția, jandarmeria și serviciile de informații, dar nu mai mult decît atît. Să perceapă impozite, însă cît mai mici, iar șomerii n-au decît să muncească dacă vor să cîștige!

Cam așa stau lucrurile în România. Nimeni nu-și găsește locul, însă fiecare este convins că opțiunea lui politică nu este doar una morală (și ce-i morala dacă nu decît un ban de schimb?), ci una doctrinară. Nimeni nu reprezintă pe nimeni și, totuși, toată lumea trăiește cu sentimentul că îndeplinește o misiune. Sîntem un popor de misionari. ■

SÎMBĂTĂ
DUMINICĂ
22-23 martie 1997
Inclus în nr. 66

monitorul
Financiar

Dacă sînt în valoare de peste 10 milioane dolari

Guvernul va acorda facilități speciale pentru investițiile străine

■ *acestea sînt: scutire de impozit pe profit și taxe vamale pentru contribuțiile la capitalul social, extinderea acestor scutiri pe 1-7 ani, acordarea gratuită sau concesionarea terenurilor sau clădirilor, reduceri ale taxelor locale*

Investitorii strategici vor putea negocia cu Agenția Română de Dezvoltare (ARD) facilitățile de care urmează să beneficieze, în cazul investițiilor de peste 10 milioane dolari, a declarat vineri Gabriela Baicu, director în cadrul ARD, la forumul "Romania at Work".

Criteriile de eligibilitate a investitorilor sînt: natura proiectului, gradul de prioritate în politica economică și industrială a Guvernului, transferul de tehnologie, exportul de produse cu grad înalt de prelucrare, preluarea datoriilor, dezvoltarea zonelor libere sau monoindustriale, crearea de noi locuri de muncă.

Facilitățile de care ar putea dispune investitorii sînt: ***scutire de impozit pe profit și taxe vamale pentru contribuțiile la capitalul social, extinderea acestor scutiri pe 1-7 ani, acordarea gratuită sau concesionarea terenurilor sau clădirilor, reduceri ale taxelor locale, alte facilități necesare.***

Pentru investițiile între 100.000 și 10 milioane dolari se mențin actualele facilități acordate prin Legea investițiilor străine.

Pragul de 10.000 dolari de la care se acordă facilități pentru investițiile străine va fi ridicat la ***100.000 dolari***, odată cu modificarea Legii investițiilor străine. Proiectul de amendare a Legii investițiilor străine, propus de ARD, va fi dezbătut în Parlament și finalizat în următoarele două-trei luni, a apreciat Gabriela Baicu.

Sectoarele socotite prioritare sînt: industria energetică, a petrolului și gazelor și de rafinare, chimică, aviatică, a mijloacelor de transport și a telecomunicațiilor, agricultură, sectorul bancar și de asigurări.

În domeniul petrolier, în cazul în care actualele lucrări de explorare vor evidenția noi zăcăminte valoarea investițiilor ar putea urca de la 100 milioane dolari la circa un miliard dolari, a precizat Gabriela Baicu.

62 de firme vor să investească în ZEL Iași - Cristești

■ *ofertele de investiții totalizează în acest moment valoarea de 42,335 miliarde lei și 14,804 milioane dolari*

Continuare din pagina 1A

În zona Iași există cel mai important punct de trecere a frontierei cu Republica Moldova (la Sculeni) iar aeroportul Iași este conectat cu cele din București, Arad și Chișinău.

În privința oportunităților de afaceri, CCIA Iași consideră că investitorii care vor veni în ZEL pot viza industria metalurgică, chimică, prelucrarea lemnului, textilă, medicală, electronică, alimentară, transport și telecomunicații, servicii, turism.

Cele mai consistente oferte de investiții în lei le-au făcut ***Darco Exim SRL București***- 20 miliarde, ***Comdeea SRL Iași*** -5 miliarde, ***Agmus SA Iași*** și ***Bonansea SA Torino-Italia*** cîte 1,5 miliarde , ***Holding Espace SRL București și Peco SA Iași***- cîte 1 miliard de lei. În privința investițiilor în valută forte, ***Diamant Gold Rom SA Bîrlad*** conduce cu 3 milioane de dolari, urmată fiind de ***Braunstein & Co Ltd Israel și Vibitech Milano- Italia*** -cîte 1 milion de dolari, ***Ilbocaz SRL Iași***- 350.000 dolari, ***Frania Technologie Service SRL Iași*** -200.000 de ***dolari, Fortus SA Iași***- 100.000 de dolari.

Senatorul PAR Varujan Vosganian a declarat în cadrul întîlnirii că la jumătatea lunii aprilie se vor desfășura întîlniri ale celor patru șefi de ZEL deja înființate cu guvernanții la care vor participa și autoritățile locale din județele care solictă înființarea unor astfel de zone. La această întîlnire vor participa și autoritățile ieșene care speră că Hotărîrea de Guvern privind înființarea ZEL Iași-Cristeși- Ungheni va fi deblocată.

"Brain storming" cu parlamentarii de Iași

Întînirea de ieri a avut ca scop și realizarea unui "brain storming" între participanți, în scopul punctării unor idei vizînd dezvoltarea economică a Moldovei, a afirmat ieri Eduard Costin, președintele CCIA Iași. "***Întîlnirea dorește să creioneze un cadru colegial ce să ne apropie de acea teorie a consorțiului de dezvoltare. Poate că doar așa vom putea rezolva aceste probleme legate de izolarea noastră economică de pînă acum. Nu vrem să adunăm doar un sac de probleme și să-l aruncăm în cîrca parlamentarilor, ci vrem să le soluționăm împreună***", a declarat Eduard Costin, președintele Camerei de Comert, Industrei și Agricultură Iași.

Subprefectul de Iași, Spiridon Cretu, a ținut să sublinieze că "***în raport cu alte zone ale țării, sîntem destul de săraci. Dacă noi, moldovenii, nu ne zbatem pentru finalizarea acestor probleme legate de relansarea economică a Moldovei, altcineva nu se va ocupa de ele. Orașul Iași are pretenții de metropolă; deci va trebui să găsim soluțiile necesare pentru ieșirea din impas, deoarece dezvoltarea Moldovei depinde și de poziția pe care o adoptă Iașul***".

Ce probleme au județele Moldovei

O problemă economică interesantă a ridicat-o Dan Andrașcu, președintele Camerei de Comerț Botoșani, care a precizat că "județul Botoșani se confruntă în ultimul timp cu foarte multe probleme, ca de exemplu șomajul care a atins cote alarmante. Județul Botoșani are la ora actuală foarte puțin dezvoltat sectorul industrial. Județul Botoșani este de asemenea grav afectat de nivelul bugetului actual și va trebui să găsim resurse pentru depășirea acestui moment". În acest context, senatorul de Iași, Varujan Vosganian, a declarat că ***"resursele ar putea veni de la investitorii străini, care sînt, deocamdată, pe poziție de stand-by; totul se va putea rezolva cu garanții de stat".***

Printre problemele ridicate de persoanele prezente la întîlnire, s-a remarcat una deosebită, pusă în evidență de vice-președintele Camerei de Comerț Vrancea: ***"Viticultura din Vrancea este într-un moment de impas. Unitățile de vinificație au credite mai mici decît dobînzile, fapt generat și de prețul extrem de scăzut al unui litru de vin care costă acum mai puțin decît un litru de bere - o anomalie, după părerea mea. Una dintre preocupările constante ale Camerei de Comerț din Vrancea a fost încercarea de a vinde vinul care stă acum în butoaie și își așteaptă beneficiarii. Foarte multe societăți comerciale vrîncene din domeniu riscă, în scurt timp, să nu mai aibă nici o sursă de venituri".***

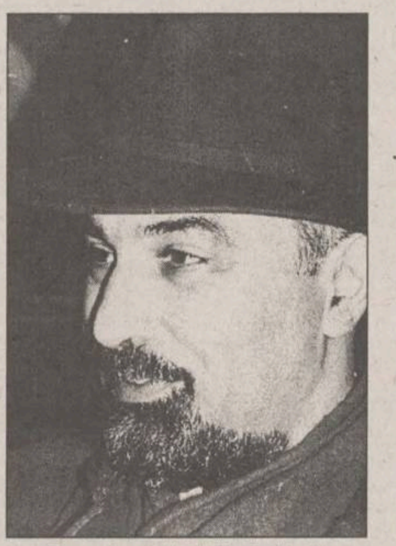

Senatorul PAR de Iași, Varujan Vosganian

Interesantă este și problema cooperativelor agricole ridicată de Tudor Nedelcu, președintele Camerei de Comert din Vaslui. El a subliniat că totul a rămas de izbeliște în acest sector. Sînt foarte mulți șomeri care și-ar putea găsi un loc de muncă aici.

ȘTIRI ECONOMICE

Considerînd că în loc să accelereze, mai degrabă a oprit privatizarea

Președintele ANP consideră că Legea nr. 55/1995 este "catastrofală"

Legea 55/1995, de accelerare a privatizării, este una dintre cele mai catastrofale legi din ultimii șapte ani, a afirmat vineri Valentin Marian Ionescu, președintele Agenției Naționale pentru Privatizare (ANP), în cadrul unei conferințe de presă. Ionescu susține că această lege nu era necesară și că, în loc să accelereze, mai degrabă a oprit privatizarea. El a adăugat că ANP a transmis Guvernului un proiect de act normativ referitor modificarea Legii 55. "Privatizarea societăților comerciale cu titlu gratuit se putea realiza foarte bine în baza Legii 58/1991, în termen de cel mult trei ani", consideră președintele ANP. El a adăugat că nu era nevoie să fie emise cupoane, în condițiile în care puteau fi utilizate certificatele de proprietate prin mărirea valorii acestora. "De altfel, a continuat Valentin Ionescu, eu nu știu pe ce baze economice s-a stabilit valoarea unui cupon la un milion lei". Președintele ANP a menționat între dificultățile apărute în urma aplicării legii următoarele: la unele societăți comerciale, în urma fenomenelor de suprasubscriere, au fost eliberate certificate de acționar cu o valoare de zero lei etc.

La Forumul Crans-Montana

Ciorbea a invitat oamenii de afaceri străini să investească în România

Cuvintele cheie pentru așezarea României pe locul care îl merită sînt, NATO, UE și nu în ultimul rînd investițiile străine, a declarat premierul Victor Ciorbea, la deschiderea lucrărilor forumului Crans-Montana - "România at work". "Ați venit să aflați dacă merită să investiți în România. Da, merită, iar Guvernul este garantul unui mediu de afaceri sănătos", s-a adresat Ciorbea oamenilor de afaceri prezenți la lucrările forumului. România este o țară cu stabilitate politică și socială, în care 70% din populație sprijină programul de reformă al Guvernului. Economia va fi așezată pe criterii sănătoase în urma programului de restructurare al Guvernului, iar lupta împotriva corupției a fost ridicată la rangul de politică de stat, a continuat Ciorbea. România va adopta o legislație favorabilă investițiilor străine, a precizat premierul.

Ca urmare a anunțului FPS privind vînzarea pachetului majoritar

Cota acțiunilor "Chimcomplex" Borzești a crescut considerabil

În săptămîna RASDAQ ce s-a încheiat ieri, 21 martie, s-au remarcat cîteva creșteri importante ale prețurilor acțiunilor unor societăți comerciale din Iași și din țară. . Acțiunile combinatului "Chimcomplex" Borzești Bacău au crescut cu 62% în ultimele două săptămîni. După toate probabilitățile, prețul acțiunii "Chimcomplex" a sărit ca urmare a anunțului făcut de FPS la data de 11 martie a.c., conform căruia societatea mai sus menționată va fi privatizată pînă la sfîrșitul lunii iunie. FPS a mai anunțat că Direcția de Restructurare și Privatizare a primit deja scrisori de intenție din partea a două firme din străinătate. Una dintre acestea este "Interchim" Austria. Firma austriacă intenționează să achiziționeze 51% din acțiunile combinatului chimic din Bacău. Din Iași, remarcăm acțiunile societății ieșene "Tepro" SA, al căror preț a crescut în acest interval cu circa 81% La ședința de tranzacționare a pieței extrabursiere de vineri, valoarea totală a tranzacțiilor a crescut la 4.103.224.505, față de 2.832.121.626 lei în ședința precedentă. Volumul tranzacțiilor a fost de 2.282.103 acțiuni. Au fost efectuate 863 tranzacții pentru acțiunile a 322 societăți din 2.688 listate. Primele 5 societăți ale căror acțiuni au fost cele mai tranzacționate au înregistrat următoarele prețuri de închidere: Romcim București - 36.300 lei, Moldocim - 13.300 lei, Melana Neamț - 7.200, Victoria Prahova - 14.000 lei, Casial - 740 lei,

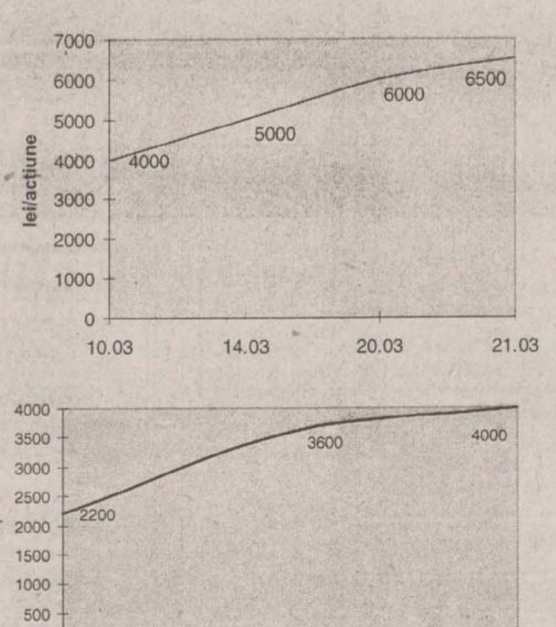

Evoluția prețului acțiunilor "Chimcomplex" Borzești (sus) și "Tepro" Iași, în ultimele două săptămîni, respectiv ultima săptămînă

La bursele din Europa de Est, tranzacțiile au scăzut

Volumul tranzacțiilor la bursele din Europa de Est a scăzut puternic în ultima săptămînă, această evoluție reflectînd îngrijorarea investitorilor în legătură cu rezultatele apropiatei reuniuni a Rezervei Federale a Statelor Unite, comentează REUTER. Temerile privind posibilitatea ca banca centrală americană să majoreze, în urma acestei reuniuni, ratele dobînzilor, au determinat o scădere a indicilor principalelor burse din Europa de Est, cu excepția - notabilă - a Bursei din București.

Evoluția specială a bursei românești, ai cărei indici neoficiali au crescut în cursul celor trei ședințe din această săptămînă cu 15%, se explică prin faptul că investitorii din România prevăd o depreciere a monedei naționale.

Cea mai importantă scădere a fost înregistrată de Bursa din Ljubljana (- 5,24%), urmată de cea din Varșovia (- 3,6%) și cea din Praga (- 0,86%).

Luni, la Hotelul "Moldova"

Seminar de informare privind derularea Programului FIDEL

Reprezentanții Fundației Internaționale de Management FIMAN organizează luni, 24 martie, la Iași, un seminar de informare privind inițierea și derularea Programelor FIDEL (Fondul de Sprijinire a Inițiativelor de Dezvoltare Economică Locală) și CERT (Centrul de Resurse pentru Turism), coordonate de acest organism. Seminarul de la Iași - organizat de FIMAN în cadrul campaniei de informare ce se desfășoară în intervalul februarie - aprilie 1997 - va avea loc luni, la Hotelul "Moldova", între orele 15,30 - 19,30. Menționăm că Programul FIDEL dispune de un fond de 6 milioane ECU, pus la dispoziție de Programul "Phare" al Uniunii Europene, pentru finanțarea proiectelor de dezvoltare economică locală. Aceste proiecte urmează a fi propuse de organizații reprezentative locale, grupate în consorții și susținute de consultanți locali. Procesul de selecție a propunerilor de proiecte este prevăzut a se desfășura în perioada mai - decembrie 1997.

Programul CERT se adresează, de asemenea, comunităților locale, avînd ca obiectiv principal acordarea de asistență în dezvoltarea inițiativelor locale în turismul urban. În calitatea sa de realizator de proiecte de dezvoltare locală (trei astfel de proiecte fiind acceptate de Delegația Uniunii Europene din România) și de Agent de Dezvoltare Locală, prof. dr. Dumitru Oprea, directorul executiv al Centrului Româno-American de Dezvoltare a Întreprinderilor Private, ne-a declarat că municipiul Iași ar putea beneficia de proiecte avantajoase de dezvoltare, cu reale șanse de reușită. ***"Consultanții centrului nostru efectuează de cîtiva ani studii în profil teritorial, la solicitarea Consiliului Local sau Consiliului Județean din Iași, ceea ce va constitui o fundamentare judicioasă a propunerilor"***. Iașul, ca o comunitate, va trebui în schimb să demonstreze că poate să identifice corect cerințele zonei și potențialul de resurse naturale, economice, culturale, turistice și umane, ce pot fi puse în valoare - a adăugat prof. dr. Dumitru Oprea.

Ce este Programul FIDEL

La sfîrșitul anului 1995, în cadrul proiectelor PHARE, administrate de FIMAN, s-au declanșat operațiunile de derulare a programului FIDEL, care se înscrie în seria de programe ale Uniunii Europene, venite în sprijinul comunităților locale din România.

FIDEL nu reprezintă doar un program de acordare de credite PHARE pentru întreprinderi mici și mijlocii (IMM), ci este definit ca un program care sprijină descentralizarea economiei românești, bazată pe conceptul de dezvoltare locală. FIDEL este proiectat și finanțat pentru o perioadă de doi ani. FIDEL este structurat în trei componente distincte, fiecare cu obiective bine definite, și anume: * sprijinirea directă a instituțiilor de dezvoltare locală și a întreprinderilor mici și mijlocii; * finanțarea inițiativelor de dezvoltare economică locală; * acordarea de asistență instituțiilor românești locale, implicate în rețele și programe internaționale. Pentru fiecare dintre aceste obiective sînt alocate fonduri distincte. .

Consorțiile Locale - coordonatoare ale proiectelor FIDEL la nivel local

Pentru a putea propune și derula proiectele din cadrul programului FIDEL, la nivelul comunităților locale se vor constitui Consorții Locale, în cazul în care acestea nu există deja.

Consorțiul Local (CL) poate să aibă în structură reprezentanți ai organizațiilor locale și alți membri ai comunității locale, pe bază de voluntariat, cum ar fi: asociații de întreprinderi; asociații comerciale; organizații ale patronilor; sindicate; bănci și alte instituții financiare; Camera de Comerț; administrația locală etc.

Consorțiul Local este cel ce ia decizia asupra inițiativelor locale. El va avea atribuții patrimoniale (propunerile de proiect reprezentînd responsabilitatea și proprietatea CL), fiind cel ce va coordona modul de implementare a proiectului și modul de gestionare a resurselor financiare alocate.

Rolul comunității locale

Dezvoltarea locală trebuie privită ca un ansamblu de măsuri, practici și mijloace care să ducă la progresul comunității, în primul rînd economic, prin depistarea, valorificarea și dezvoltarea resurselor locale (naturale, umane, financiare, materiale ș.a.), precum și la menținerea unui climat de afaceri stabil și profitabil. Programul FIDEL nu urmărește să sprijine o serie de activități economice aflate în stare de declin, pentru redresarea lor, ci activitățile ce, pe baza studiilor efectuate și analizelor de fezabilitate, au șanse de reușită și după încetarea finanțării PHARE. Pentru atingerea obiectivelor propuse prin proiectele de dezvoltare locală este necesar să se aibă în vedere întreaga comunitate în care se va derula programul. Comunitatea locală trebuie să-și facă simțită prezența în cadrul programelor de dezvoltare, pe de o parte, și prin punerea la dispoziție a resurselor de care dispune, cum ar fi: resurse naturale, resurse umane, resurse financiare, resurse informaționale.

(Mihaela BREZEANU)

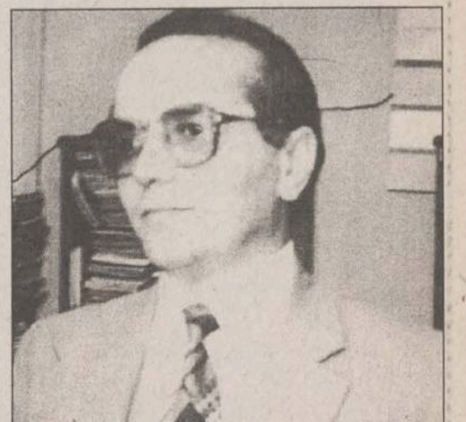

prof. dr. Dumitru Oprea, directorul executiv al CRADIP Iași

FONDURI DE INVESTIȚII

Valoarea la zi a unităților de investiție:

FMOA - SAFI: (24.03 - 30.03.1997)	20.601 lei - valoare unică	↗
CREDIT FOND: (24.03-30.03.1997)	8.448 lei	↘
FRI: (20.02.1997)	29.085 lei - tip A 87.255 lei - tip B	↗
ARDAF: (24.03.1997)	16.805 lei	↗
FNI: (24.03-30.03.1997)	33.485 lei	↗
Fondul Transilvania: (24.03-30.03.1997)	18.525 lei	↗

CURSUL VALUTAR LA BĂNCI ȘI LA PRINCIPALELE CASE DE SCHIMB DIN IAȘI PENTRU 21.03.1997

BĂNCI	Dolar SUA		Marcă germană	
	C	V	C	V
BCR (tel. 230500)	6500	7100	3940	4239
BRD (tel. 211340)				
BANKCOOP (tel. 211246)				
Banca Agricolă (tel. 215965)	6700	7300	3950	4300
BCIȚ (tel. 211740)	6700	7300	3900	4600

Casele de schimb valutar	Dolar SUA		Marcă germană	
	C	V	C	V
Olimp (tel. 215524)	6550	6850	3600	3850
ACR (tel. 112345)	6700	7000	4000	4150
Nasty Change (tel. 211800/29)	6500	6900	3500	3900
TAROM (tel. 115309)	6500	6890	3500	3950
International Exchange Hygeco (112035)	6700	7000	4000	4150

PIAȚA DE CAPITAL RASDAQ DATE SINTETICE PENTRU 21.03.1997

Societatea	Volum Tranz.	Preț mediu	Preț închidere	Valoarea tranzactiilor
ALCOR BOTOSANI -	1010	800	800	808000
ARO - AG	78	2500	2500	195000
ARPECHIM PITESTI	8695	8405.08	8600	73082200
AVICOLA BACAU -	1772	1402.25	1400	2484800
BRAICONF - BR	8112	680	680	5516160
BRAILACT	4285	250	250	1071250
CAROM ONESTI	39	4000	4000	156000
COMCEREAL BRAILA	391	2200	2200	860200
COMCEREAL - IASI	39	2200	2200	85800
HIDROTEHNICE - IS	78	1100	1100	85800
CHIMCOMPLEX BORZESTI	40	6500	6500	260000
COMCEREAL BACAU	35378	170.51	170	6032320
COMTOM	779	1320.02	1300	1028300
SIDERURGIC SIDEX	2154	4449.11	4300	9583400
CF MOLDOVA	15231	189.56	200	2887330
COMPETROL	6165	897.02	900	5530140
DANUBIANA ROMAN	39174	343.13	310	13441980
FIBREX	898	2100	2100	1885800
IASSYFARM - IS	194	350	350	67900
IAR BRASOV	315	24561.9	24500	7737000
IMEP - PITESTI	19228	597	620	11479260
LACTIS	10246	268.75	280	2753660
LETEA - BC	195	5160	5200	1006200
MOLDOCIM	24547	13000	316137500	12439.75
PETROBRAZI	4365	4190.95	4200	18293500
PETROMIDIA	1414	4822.7	4900	6819300
RAFINARIA DARMANESTI	78	3700	3700	288600
RAFINARIA ASTRA	91308	585.17	560	53430720
RAFO	394	2150.25	2100	847200
ROMCIM BUCURESTI -	62129	36300	2251941800	35884.79
RULMENTI VASLUI	39	3500	3500	136500
STIF - SV	550	100	100	55000
SUT	39	1600	1600	62400
TEHNOTON - IS	8930	208.14	220	1858720
TEPRO - IASI	39	4000	4000	156000
VASCOVIN	5931	200	200	1186200

50% REDUCERE pentru pensionari, studenți, elevi și șomeri

!

Ziarul care stă de vorbă cu oamenii!

Monitorul

MICA PUBLICITATE

CENTRE DE PRELUARE A ANUNȚURILOR DE MICĂ PUBLICITATE

CENTRU **RODIPET - DIMITROV** **RODIPET - JUNIMEA** **MATERNA**

TĂTĂRAȘI **FLORA** PĂCURARI **ARIO**

PODUL DE PIATRĂ **C.M.V.** GARĂ **INTERPRESS**

FLORA - COMPLEX ALIMENTAR

Oferă:
- carne, preparate din carne
- lactate, specialități, dulciuri
- pîine, produse de panificație
- băuturi alcoolice

Cele mai mici prețuri! Calitate garantată!

Program: luni-vineri 6.00-20.00; sîmbătă 7.00-15.30; duminică 8.00-14.00
Str. Vasile Lupu nr. 110, tel. 032/175094

ARIO

Comercializează:
- covoare, mochete, festonat covoare și mochete
- confecții blană și piele naturală
- îmbrăcăminte
- stofe, mobilă și perdele

Produse de calitate cu plata în rate!

Program: luni 10.00-20.00; marți-sîmbătă 8.00-20.00; duminică închis
Bd. Păcurari 142, bl. 585, tel. 032/163928

C.M.V. - SUPERMARKET

Oferă:
- produse alimentare, dulciuri, băuturi alcoolice
- cosmetice
- gresie, faianță, instalații sanitare

Bun gust și calitate la prețuri atractive!

Program: luni-vineri 6.00-21.00; sîmbătă 7.00-21.00; duminică 8.00-13.00
Complex Podu de Piatră, tel. 032/135598

INTERPRESS - DIFUZOR DE PRESĂ

vinde:
- ziare locale
- ziare centrale
- reviste
- integrame

La noi găsiți orice ziar!

Program: non-stop
Gara de Nord - Iași

AUTO MOTO

AUTOVEHICULE ROMÂNEȘTI

■ **Vînd DACIA 1310 (50.000 Km.) pret negociabil. Tel. 215016 după ora 20.00**

■ Facilitez procurarea oricarui tip de autoturism Dacia în maximum 24 ore, pentru persoane fizice sau firme, cu factură sau cu contract vînzare-cumpărare. Telefon 159809. (368173)

■ ARO camioneta, motor D 127. Telefon 177182. (369132)

■ **Dacia 1310, an fabricatie 1986, pret avantajos. Telefon 123602; 210645 (int. 115). (369345)**

■ Dacia 1310, 1989, pret 10 milioane lei. Telefon 171902. (367726)

■ **Dacia berlină 1.325, export Rusia, an fabricatie 14 decembrie 1992, pret 13 milioane lei, negociabil. Relatii: Cantonul silvic Sheia-Husi. Telefon 151 (prin centrala Vetrisoaia). (369088)**

■ **Dacia 1310, motor 1.400 cmc, fabricatie 1984, stare exceptională, negociabil. Telefon 271891. (369273)**

■ Dacia 1304, 5.000 km, negociabil. Telefon 034/341320. (369248)

■ Dacia 1300, alb 13, telefon 212807, după ora 17.00. (369232)

■ Autocisterna DAC 12.000 l, fabricatie 1996 si raba tir, 22 tone cu semiremorcă, prelata motor, în rodaj. Telefon 233051, 230714. (369256)

■ Break - 0 km sau aduc la comandă. Telefon 290712. (368379)

■ Dacia 1300, în stare foarte bună, cu imbunătatiri, pret negociabil. Telefon 140831, după orele 15,00. (368088)

■ Dacia 1310, stare perfecta, culoare bleu 68, pret negociabil. Telefon 730324. (368123)

■ Dacia 1300 (79) alb 13, cauciucuri noi, baterie în garantie, arcuri spate, plăcute + furtunuri frînă, releu, delco, lămpi fata si spate, ulei Shell + filtru - toate noi; Radiocasetofon, antifurturi portiere + rezervor (inox), pret 6,5 milioane lei. Telefon 177796. (368303)

■ ARO 244 D, an fabricatie 1992, motor Brasov defect, pret 15 milioane lei sau schimb cu Dacia (după '89). Telefon 272488. (368306)

■ Dacia Break, an fabricatie 1988. Telefon 163961. (368453)

■ Dacia 1307, 5 locuri si lada spate, 5000 km, an fabricatie 1996. Telefon 163961. (368453)

■ Dacia 1310 (1992), 15 milioane, negociabil. Telefon 160569, după orele 17.00. (369462)

■ Dacia 1400, an fabricatie 1990, cutie viteză 5 trepte. Pret 13,5 milioane lei, negociabil. Telefon 216147. (368455)

■ Dacia Break, fabricatie 1983, multiple imbunătătiri, cutie 5 trepte, pret 12.500.000 lei, negociabil. Telefon 031/516898. (41021).

■ **Dacia 1300, cu îmbunătătiri de 1310, an fabricatie 1982. Pret convenabil. Telefon 290392. (369385)**

■ Vînd Dacia 1400 break. Telefon 142347, orele 17.00-21,00; 210826 - orele 8,00-18.00. (368123)

■ **Dacia 1310, motor 1400, 5 viteze, fabricatie 1988, stare foarte bună. Telefon 232802. (369488)**

■ Dacia break, an fabricatie 1988, neinmatriculată, stare exceptională, sau schimb cu auto, marcă straină, înmatriculat. Telefon 118240.

■ ARO 240 D, an fabricatie 1990, adus din Germania, si SRL. Telefon 030/311483.

Piese

■ S.C. TEHNO ESPERA S.A. produce si livreaza, en gros si en detail, subansamble esapament auto Dacia, Oltcit, ARO, Lada si execută la comandă, esapamente pentru orice marcă straină, după original. Relatii la telefon 032/173482. (368352)

■ **Caroserie Dacia 1300, pentru dezmembrare completă, pe roti, cutie viteze, avantajos. Telefon 140982, 153430, după ora 20,00. (368114)**

■ Motor Dacia 1300, cutie 4 trepte, cupolă, luneta, punte. Telefon 143567. (368183)

■ Acumulator auto 12 V, 55 A, "Solite" (Koreea), sigilat (nou); 5 anvelope 145 13 "Dunlop", noi; bitum izolatii. Telefon 122145.

AUTOVEHICULE IMPORT

■ Autoturism ZAZ. Telefon 156480, orele 19.00. (368186)

■ Mazda 626 (1985), capacitate 1600 cmc, înmatriculată cu numere noi, CI, culoare albă, 5 portiere, casetofon plus 4 boxe, pret 2.200 USD, negociabil. Telefon 115959, după orele 17.00. (368166)

■ Jeep "Cherokee", rosu, 1989, înmatriculat, pret informativ 15.000 dolari, si microbuz "Dodge", 1989, neinmatriculat, pret 10.000 dolari. Telefon 231972 sau 230432.

■ **Renault 21 GTS, 1987, recent intrat în tară, stare perfectă de functionare. Telefon 149456. (367949)**

■ Renault 11, an fabricatie 1983, neinmatriculabil. Pret 2.000 DM. Relatii la adresa str. Trotus, bloc G1, parter, ap. 22. (368035)

■ **Urgent, Mercedes 200, fabricat 1991, foarte putin rulat, motorină, culoare neagră, capacitate cilindrică 2.000, neînmatriculat, stare exceptională. Relatii la telefon 271250, orele 17,00 si 23,00. (369272)**

■ **Urgent, Renault 25, fabricat 1989, culoare gri metalizat cap. cilindrică 2.000, aer conditionat, geamuri electrice, jenti aluminiu, închidere centralizată, neînmatriculat, stare exceptională. Telefon 032/271250. (369272)**

■ Renault 16, pret 8 milioane lei, negociabil. Telefon 176580. (369241)

■ Lancia Prisma 16 i.e., rosie, 90.000 km, închidere centralizată, geamuri electrice, stare de functionare impecabilă, recent adusă. Pret 3.300 USD. Telefon 126075. (369378)

■ **(schimb) Ford Tranzit Diesel lung, înalt, punte dublă, înmatriculat nr. nou, după RK nefunctionabil, 3.000 DM, negociabil. Telefon 170809; 177313. (368140)**

■ **Renault 5 Alpin Sport, motor RK identic Dacia 1410, metalizat, jenti aluminiu, înmatriculat, 6 milioane lei, negociabil. Telefon 170809; 177313. (368140)**

■ **Fiat Ritmo 1985, înmatriculat nr. nou, motor nou + motor de rezervă, cu acte, planetare, trapă geamuri electrice, metalizat, 4 portiere, 14 milioane, negociabil. Telefon 170809; 177313. (368140)**

■ Renault 25 V6 injectie, an fabricatie 1987, neînmatriculat. Pret negociabil 2.000 USD. Telefon 126075. (369378)

■ **Toyota Diesel, 4 x 4, 5 locuri si ladă marfă, cu piese de schimb. Zilnic, după orele 15. Telefon 140006. (368462)**

■ **Cielo, an fabricatie 1996, pret 11.400 USD sau preluare contract, avans plătit 5.700 USD. Telefon 148454, după orele 16.00. (369383)**

■ **Trabant 601 S, din 1986, cu multiple piese de schimb. Telefon 148451. (369475)**

■ Vînd Daewoo Cielo. Telefon 213923. (368530)

■ **Vînd Cielo, 0 km GLE, aer conditionat, cauciucuri Michelin. Pret depozit 12.600 USD. Pret vînzare - foarte avantajos. Telefon 212832. (368501)**

■ Renault 11 GTD, piese schimb, Diesel, 1985, stare bună, pret negociabil. Telefon 133975. (368525)

■ Microbuz Mercedes D207 si motor rezervă, Dacia 1300, neînmatriculată, Germania, preturi avantajoase. Telefon 034/212028; 174546.

■ Mazda MX-6 (626 Sport), 1988, rosu aprins, 2 usi, automatică, 95.000 km, conditie excelentă. Pret 28 milioane lei sau cea mai bună ofertă. Telefon 037/620171. (91878)

■ Mercedes Benz 808 autodubă 3,5 t. Pret convenabil. Telefon 037/629058. (92209)

■ **Renault 21, an fabricatie 1988, piele, totul electric, înmatriculat, benzină. Telefon 151802. (368571).**

■ VW Jetta Diesel 82, pentru piese sau acte. Telefon 031/512740. (4456)

■ Opel Kadett, 16 l, 49.000 km, nerulat în tară, vamă neachitată. Telefon 039/635461.

■ Trabant Hicomat, 1990. Telefon 123744.

■ **Renault rapid, pret negociabil. Telefon 156109, orele 10.00-13,00. (369400)**

■ Citroën BX 19 Diesel, model 1984, înmatriculat, CI, 1900 cmc, stare de functionare. Pret 1900 USD, negociabil. Telefon 233160.

■ Skoda 120 L, alb 10, vizibilă la rond vechi CUG, pret negociabil. Telefon 221536.

Piese

■ Piese Mercedes 240 D. Telefon 173769; 114741. (916277)

■ Piese de schimb Skoda 1000 MB. Telefon 167515. (369489)

■ Set reparatie si alte piese pentru Ford Diesel 2332. Telefon 110139. (369498)

■ **SC vinde Piese auto, second hand: Renault, Peugeot, Citroen, VW, Ford, Opel, Fiat etc. - str. Tolstoi 14 (depozite COMTRAST, lîngă Cimitirul Evreiesc), Bacău. Telefon 034/110024. Program: 10,00-17,00.**

DIVERSE

MOTOCICLETĂ MINSK

Motocicletă Minsk, nouă, înmatriculată, căsti integrale. Telefon 160495 (numai după ora 19,00) sau pager CNM 215010/20134.

■ **Auto TV, motor Brasov. Pret foarte convenabil. Telefon 125722. (367774)**

■ **TV 14 C, în perfectă stare de circulatie, pret avantajos. Relatii la telefon 126986. (369109)**

■ Motoretă "Carpati" rusească, foarte bună, pret 1 milion lei, negociabil. Telefon 153365. (368034)

■ Dubă izotermă Iveco Turbo Daily 3.5. Telefon 133189. (368072)

■ IJ 4, cu sau fără atas, 700.000, negociabil. Telefon 129550, 111376. (368076)

■ Autocamion Raba Turbo, 22 tone. Telefon 210981 (211128). (367742)

■ **Ocazie unică. Peugeot 405, gri, stare excelentă, înmatriculat, pret avantajos. Relatii la telefon 032/210892, orele 7,00-9,30 si 17,00-22,00. (368394)**

■ **Două tractoare U650 (an fabricatie: 1990, 1995), semănătoare SUP29 (1995), două pluguri si combină cereale Massey-Ferguson. Pret negociabil. Telefon 763932. (368400)**

■ Motocicletă Honda Pacific, bleu, 800 cmc, 30.000 km, stare de functionare impecabilă, si cască. Pret 4.000 USD, negociabil. Telefon 126075. (369378)

■ Vînd urgent remorcă 5 t autobasculabilă, cu înăltătoare, fabricatie 1993. Pret convenabil. Telefon 031/514652. (4207)

■ Tractor U650, perfectă stare de functionare si diverse piese de schimb. Pret negociabil. Telefon 270082, dupa orele 15,00. (368198)

■ Tractor U650 M, an fabricatie 1993 - familia Constantin Bălăcianu, Podu-Iloaiei. Telefon 740437. (368194)

■ **Acte VW Golf '80, piese Mitsubishi Colt. Telefon 161446.**

■ **Dubă VW, an fabricatie 1988, motorină, vama plătită, înmatriculabilă, masa max. 3,5 t, roti duble spate, albă, stare exceptională. Relatii la telefon 271250, orele 17,00-23,00. (368496)**

■ **Urgent camion Roman AB Saviem 797, tip 8135, an fabricatie 1982, masa max. 10 t, motorină, tractiune spate, culoare verde-albastru, cap. rezervorului - 140, înmatriculat, functionabil. Telefon 271250, orele 17,00-23,00. (368496)**

■ Tractor si plug, rep. capit., cauciucuri noi, pret 40 milioane lei. Telefon 270598. (368316)

■ Raba 10 t, carosat, stare exceptionala. Telefon 031/533694, orele 9,00-17.00. (4341)

■ Barcă cu motor, 6 locuri, nouă. Informatii la telefon 130153 (orele 9,00-14,00); 232032 (orele 19,00-22,00) sau Magazinul AVPS Piatra-Neamt. Telefon 033/214170. (626372)

■ Autobuz RD 111, stare perfectă de functionare, pret negociabil. Telefon 031/614499 - Dorohoi. (3726)

■ Tractor, an fabricatie 1993, cu remorcă, înscris în circulatie. Telefon 3, Bălăbanesti, judetul Galati, după orele 20.00. (368564)

■ Remorcă usoară pe două roti, echipată cu 20 stupi pentru transportat albine în pastoral. Relații 032/763494.

■ Microbuz Mercedes 100D, 2400 cmc, Diesel, 1990. Telefon 213101; 211579. (368604)

■ Motocicletă "Voshod". Telefon 111447. (368609)

■ Societate comercială, vinde utilaje statie Peco (3 pompe si 3 rezervoare 50.000 l). Relatii la telefon 031/518611. (2212268)

ÎNCHIRIERI APARTAMENTE CERERI

Închiriez garsonieră

Caut spre închiriere garsonieră (preferabil zona Tătărasi). Ofer maximum 150.000 lei. Relatii la telefon 271333 - int. 121.

■ Caut apartament 2 camere. Ofer 300.000 lei. Telefon 138184. (369480)

■ Tînără familie, căutăm urgent să închiriem cameră la orice cămin. Pret informativ 80.000 lei, plus cheltuieli. Telefon 160125 - pentru Nusa. (368753)

ÎNCHIRIERI APARTAMENTE OFERTE

■ Apartament 4 camere, mobilat, în Centrul Civic (la străini), plata în valută. Telefon 113854. (368241)

■ Ofer apartament 2 camere, mobilat, telefon, telecablu, plata în valută. Telefon 116467. (369249)

■ Primesc în gazdă una-două fete nefumătoare. Plata anticipat, în valută. Telefon 173031, după orele 17.00. (368221)

■ Închiriez apartament 2 camere, zona CUG, minimum un an, semidecomandat, 70 USD/luna. Telefon 123450. (368121)

■ Garsoniera, conf. I, Tătărasi (Flora). Telefon 157005. (367664)

■ Apartament 2 camere, fără telefon, unei familii, în b-dul D. Cantemir. Relatii la telefon 149848, orele 16,00-20,00, fara agentii.

■ Închiriez în Pascani 1-3 camere, bucătărie, telefon, la casa cu curte. Telefon 135892, după orele 19.00. (368585)

■ Primesc în gazdă 1-2 eleve, cameră decomandată, în Alexandru cel Bun. Telefon 157213. (369490)

■ Ofer spre închiriere apartament 2-3 camere în Podul de Fier. Telefon 112762. (368639)

Diverse

■ **Teren cu vad exceptional, pentru amplasarea unui chiosc de 6 mp. Telefon 232706. (369455)**

VÎNZĂRI TERENURI

■ Teren intravilan, îngrădit, exceptional, Tudor Neculai, vizavi de prima statie, la început de CUG, aproximativ 1400 mp, posibilităti gaz, energie electrică, apă, garaj. Il vînd si parcelat. Telefon 147778. (368591)

■ Teren pentru vilă - 2600 mp, intravilan, la sosea asfaltată, drum de acces 150 m - 10 km de Iasi de Iasi. Telefon 147104. (368531)

■ Teren pentru vilă - 6000 mp, intravilan, la sosea asfaltată, 10 km de Iasi. Telefon 147104. (368531)

■ Teren pentru vilă - 1600 mp, intravilan, la sosea asfaltată, 10 km de Iasi. Telefon 147104. (368531)

■ **1.600 mp teren intravilan, cu fîntînă la sosea asfaltată, în Osoi - Comarna - 16 km. Telefon 139445. (367534)**

■ 4.000 mp, teren construibil în fata statiunii pomicole Miroslava, zona Vilelor. Telefon 170043. (917989).

■ Teren constructii, litoral, statiunea Costinesti, în BTT, 25 mp. Telefon 032/131805. (369116)

■ **2-4 locuri de casă în satul Păun. Relatii la telefon 164143. (367570)**

■ (schimb cu o garsonieră) 5.000 mp pămînt (apă, gaz, lumină), la 1 km de Păcurari, lîngă iaz. Nu deranjati inutil. Telefon 111423. (367934)

■ Teren constructii, litoral, statiunea Costinesti, 1.500 mp. Telefon 032/131805. (369116)

■ **Teren în sat Pietrărie - 6.300 mp, facilităti, apă și energie electrică. Telefon 163725. (369179)**

■ **350 mp teren în Copou, constructie casă 15 mp, la stradă, apă, gaz, canalizare, telefon Alcatel, vie pe rod, 70 USD/mp, negociabil. Telefon 250169, orele 17,00-21,00. (369200)**

■ **1.000 mp teren în str. N. Iorga nr. 1, amplasament statie benzină. Telefon 127150. (368218)**

■ **Teren construibil - 400 mp, lîngă "Doi Băieți" (terenul cu brazi). Telefon 177194. (368230)**

■ **Urgent, teren intravilan - Ardeluta, comuna Tarcău, judetul Neamt. Pret negociabil. Relatii la telefon 033/1678152. (369100)**

■ 2.000 mp teren în Tomesti, la stradă. Telefon 164303. (369370)

■ 2.500 mp livadă, în satul Pietrăria, 500 mp în comuna Bîrnova, la Bădărău. Telefon 174209. (367746)

■ 2,5 ha teren, cu titlu de proprietate, pe tarlaua Budai, într-un trup cu Fîntîna. Telefon 129457. (368078)

■ Teren arabil 7.200 mp în sat Rediu, la iesirea spre Păcurari, cu posibilităti pentru constructie. Telefon 153924. (369100)

■ Teren 852 mp si 1.500 mp, zona CUG. Relatii la telefon 114868. (368138)

■ 5.000 mp teren, CUG - capăt traseu 9, vizavi benzinărie, al doilea rînd parcele, 2 USD/mp. Telefon 210378, orele 7,00-16,00, sau 128677, după orele 19,00.

■ Teren 2.500 mp, zona rezidentială Pietrărie-Bucium. Telefon 135716. (369256)

■ Teren 3.500 mp intravilan, 1.000 mp teren arabil, pentru constructie, si 2.500 mp vie, în sat Vorovesti, comuna Miroslava-Iasi. Relatii la familia Albu Grigore, sat Horpaz, comuna Miroslava. (368160)

■ Teren 2.000 mp intravilan, construibil, proprietate personală, în Pascani. Telefon 762359, după orele 17,00.

■ Teren zona CUG. Telefon 136255. (369346)

■ 0,45 ha teren, sat Păun sau schimb cu garsoniera plus diferenta. Telefon 171243. (367725)

■ Teren de constructii, 7000 mp, după bariera Tomesti, posibilităti: gaz, canalizare si energie. Telefon 139968. (369150)

■ **1 ha teren intravilan, bun pentru constructii, în Schitu-Duca, Iasi. Telefon 034/155268. (0314807)**

■ **Concesionez sau vînd teren 7 ha si 0,5 ha pădure, situat în zona Breazu, 1 km de terasa Breazu: acces auto, bun pentru investitori, fosta Statiune Balneară - înainte de 1944. Pret negociabil. Telefon 163583, orele 10.00-12.00 si 16.00-20.00. (368559)**

■ **4.000 mp teren construibil, în cartierul Beldiman - Păcurari: se poate parcela 500 la 1000 mp, pret negociabil. Telefon 141434, orele 9,00-12,00 si 16,00-20,00. (368559)**

■ Teren 3.000 mp în sat Vladiceni, comuna Tomesti - fam. Dumitru si Dina, pret negociabil - 1,5 milioane lei. (368558)

■ Intravilan, 3.500 mp, Negresti-Vaslui, str. Gării. Pret negociabil. Informatii la 032/137573. (369495)

■ 1,75 ha arabil, pe raza comunei Dumbrăveni, judetul Vrancea. Telefon 039/680477.

Oancea - teren 1.136-1.800 mp

■ **Teren 1.136-1.800 mp, zona Oancea, bun pentru depozit, parc masini, service, vilă etc., 2 căi de acces. Relatii la telefon 271333, int. 122, 121, 203 - dl Butnariu sau mesaj la centrala 232093 pentru 305. (368717)**

■ Teren 3 ha, la sosea, în sat Chicerea. Telefon 179784. (368319)

■ Teren de casă 2.800 mp si 300 butuci vie. Relatii la familia Ailesei, Schitu-Duca, pret negociabil, în centru. (917686)

■ **Arendez teren 5,40 ha, comuna Bivolari. Telefon 117451. (368593)**

■ **2500 mp teren constructii, plus vie nobilă, în zona Bucium, ferma "Doi Peri". Relatii la telefon 124191, după orele 20.00. (368726)**

■ 2000 mp intravilan, cu energie electrică, în sat Vînători, comuna Popricani. Telefon 157962. (368721)

■ Vînd 0,25 ha - livadă ciresi tineri, pe rod, la intrare în satul Osoi, la stradă, lîngă statie autobuz, cu posibilitate energie electrica, apă, constructie casă, grădinărie. Telefon 259510. (368632)

■ Teren agricol între Ciric si Aeroport - 1,76 ha. Telefon 176544. (368329)

CUMPĂRĂRI

■ **Teren intravilan, Iasi, 4.000 mp, cu utilităti. Telefon 250559. (369374)**

Compania imobiliară CASTER

tranzacții imobiliare
(case, terenuri)

Telefon 216262

Intermediem vînzări, cumpărări, închirieri și schimburi de case, apartamente și terenuri. Înscrierea în baza de date și reclamă (presă și radio) gratuită. Ofertă actualizată permanent pe computer. Perfectarea actelor în regim de urgență. Pentru informații suplimentare sunați la telefon 032/216262, între orele 8,00-20,00, sîmbăta 9,00 - 14,00. Hotel Unirea, cam. 106.

VÎNZĂRI

IMOBILE

■ Apartament o cameră, Păcurari, la sosea, et. 6/8, 40 mp, parchet, 2 debarale, balcon închis, pret 38 milioane lei. Telefon 216262.

■ Apartament o cameră, Autogară - Duvana, et. 3/8, parchet, balcon închis, faiantă si gresie la baie, pret 50 milioane lei. Telefon 216262.

■ Apartament o cameră, CUG, la sosea, et. 8/8, parchet, pret 39 milioane lei, negociabil. Telefon 216262.

■ Apartament o cameră, Tigarete, et. 3/8, decomandat, 47 mp, pret 43 milioane lei. Telefon 216262.

■ Apartament o cameră, CUG, la sosea, decomandat, parter înalt, parchet, pret 38 milioane lei. Telefon 216262.

■ Garsonieră, Centru, et. 3/3, bloc vechi, parchet, pret 48 milioane lei, negociabil. Telefon 216262.

■ Apartament o cameră, Autogară - Duvana, et. 4/8, 37 mp, pret 55 milioane lei. Telefon 216262.

■ Apartament 2 camere, Nicolina I, et. 2/4, 52 mp, pret 50 milioane lei. Telefon 216262.

■ Apartament 2 camere, Copou, et. 3/8, decomandat, 50 mp, pret 100 milioane lei, negociabil, telefon 216262.

■ Apartament 2 camere, Tătărasi, conf. II, et. 1/4, nedecomandat, parchet, baie cu dus, faiantată, balcon închis, usă stejar. Pret 33 milioane lei. Telefon 216262.

■ Apartament 2 camere, Centru, str. C. Negri, et. 6/10, parchet, balcon închis, faiantă în baie si bucătărie, pret 90 milioane lei, negociabil. Telefon 216262.

■ Apartament 2 camere, Moara de Foc, et. 7/8, 60 mp, 2 balcoane închise, faiantă în baie si bucătărie, parchet, pret 68 milioane lei. Telefon 216262.

■ Apartament 3 camere, Nicolina, et. 3/4, prima statie, decomandat, 2 băi, pret 65 milioane lei. Telefon 216262.

■ Apartament 3 camere, Nicolina II, decomandat, 72 mp, et. 4/4, cu uscător deasupra, 2 băi, 2 balcoane, parchet, faiantă în băi si bucătărie, pret 60 milioane lei. Telefon 216262.

■ Apartament 3 camere, Lunca Cetătuii, parter, decomandat, 75 mp, parchet, faiantă si gresie în băi, pret 40 milioane lei. Telefon 216262.

■ Apartament 3 camere, Centru, et. 6/7, decomandat, 62 mp, cu boxă, parchet, 2 balcoane închise, pret 130 milioane lei. Telefon 216262.

■ Apartament 3 camere, Nicolina I, parter, decomandat, balcon închis, pret 65 milioane lei. Telefon 216262.

■ Apartament 4 camere, Centru, str. Stefan cel Mare, et. 8/8, cu îmbunătătiri, pret 30.000 USD. Telefon 216262.

SPAȚII COMERCIALE

■ Vînd urgent spațiu comercial în Hîrlău, amenajat la parter, cu magazin alimentar cu dotările necesare, magazin la etaj si birou deasupra, în suprafată totală de 100 mp, pret 300 milioane lei, negociabil. Telefon 216262.

TERENURI

■ Vînd urgent teren, la soseaua Iasi-Tomesti, între PROPAST si IVV, vizavi, în suprafată totală de 2000 mp, cu toate facilitătile, curent electric 220 si 380, apă curentă, canalizare, gaz metan, pret 3 USD/mp. Telefon 216262.

CUMPĂRĂRI

Compania imobiliară CASTER cumpără

■ Apartamente cu 1, 2, 3, 4 camere, indiferent de zonă si stare. Preturi avantajoase, în functie de zonă, amplasare si amenajări. Pentru informatii suplimentare sunati la telefon 032/216262, orele 8,00-20,00, sîmbăta 9,00 - 14,00. Hotel Unirea, cam. 106.

1 cameră

■ Apartament o cameră, Tătărasi, etaj intermediar, 30-35 milioane lei. Telefon 216262.

■ Apartament o cameră, Gară, Autogară, etaj intermediar, 50-60 milioane lei, în functie de îmbunătătiri. Telefon 216262.

■ Apartament o cameră, Nicolina, Păcurari, etaj intermediar, cu îmbunătătiri, pret 40 milioane lei. Telefon 216262.

■ Apartament o cameră, Alexandru, etaje intermediare, pret 25 milioane lei. Telefon 216262.

2 camere

■ Apartament 2 camere, Păcurari, Canta, etaje intermediare, cu îmbunătătiri, pret 55-60 milioane lei. Telefon 216262.

■ Apartament 2 camere, Nicolina, la sosea, etaje intermediare, cu îmbunătătiri, pret 55-60 milioane lei. Telefon 216262.

■ Apartament 2 camere, Nicolina, la sosea, în prima sau a doua statie, la pret avantajos. Telefon 216262.

VÎNZĂRI CASE

■ Casă ultracentral - Brăila, gaze, încălzire centrală, 380 V, 430 mp teren, ideală pentru sedii firmă, spatiu productie sau locuit. Pret 200 milioane lei, negociabil. Telefon 233160. (368737)

■ Casă 4 camere, cu beci, teren 500 mp, cu anexe. Relatii la adresa: str. Schit nr. 67, Husi, sau telefon 475691. Pret 70 milioane lei, negociabil. (369087)

■ Casă în comuna Boroaia, judetul Suceava, cu grădină - 1.000 mp. Telefon 033/661109. (368039)

■ Casă pentru demolare si materiale de constructie. Pret foarte convenabil. Telefon 154660. (369297)

■ Urgent, casă cu teren 2400 mp, în comuna Erbiceni, judetul Iasi. Relatii - Moara de porumb Erbiceni, familia Rată Maricel. Pret 20 milioane lei, negociabil, zonă centrală. (368142)

■ Casa batrinească si 1400 mp, cu acces din strada Calea Simbetei nr. 4 si bdul C.A. Rosetti. Telefon 230261; 114742. (368181)

■ Casă, gradina, curte, cu toate utilitatile, proprietate personală, în Pascani, str. Camil Petrescu. Relatii la telefon 762359, dupa orele 17.00.

■ Casă 5 camere, cimentuită, grajd cimentuit, bucătărie de vara, beci, anexe, grădină 34 ari, în sat Cucorăni, comuna Mihai Eminescu, judetul Botosani. Telefon 031/531280. (4459)

■ **(schimb) Casă cu 2 camere, bucătărie, baie, garaj, în Bîrlad, cu apartament 2 camere - în Iasi. Telefon 035/414084. (368719)**

SPATII COMERCIALE

Vînzări

Spațiu comercial

■ **Spatiu comercial 200-400 mp, modernizat, pret avantajos, situat în Păcurari, peste drum de Cofetăria "Kiss". Telefon 162348, zilnic, orele 20,00-23,00. (369265)**

■ **Spatiu comercial 17 mp, cu toate autorizatiile de functionare, contract cu Primăria, inclusiv rafturi, dozator suc, navete Coca-Cola, frigider Arctic. Pret negociabil. Telefon 116321. (369478)**

■ **Compania de Constructii MOLDOCONSTRUCT SA Iasi, cu sediul în Iasi, str. I.C. Brătianu nr. 20-22, telefon 032/113910, fax 032/210293, închiriază următoarele spatii: 1. Str. I. C. Brătianu nr. 20-22 - Su = 102 mp; 2. Str. Iasi-Tomesti km 1 - Su = 560 mp; 3. Bdul Poitiers nr. 1 - Su = 361 mp. Persoanele interesate se pot adresa la sediul companiei pentru relatii - Compartimentul Administrativ.**

Cereri

■ Caut spatiu pentru en gros. Telefon 164303. (369369)

■ **Caut spatiu 70-100 mp, cu trifazic si 2 usi, pentru patiserie. Telefon 215667. (368317)**

Oferte

■ Urgent, cedez contract de închiriere pentru spatiu comercial de 42 mp, situat în Nicolina. Pret 15 milioane lei. Telefon 220444.

Spațiu comercial - excelent 147 mp

Spatiu comercial, faiantat, 147 mp, cu spatiu vînzare, birou, grup sanitar, spatiu depozitare, usă acces spate pentru marfă, excelent pentru desfacere produse alimentare, brutărie, zona Alexandru cel Bun, la stradă. Telefon 271333, int. 122, 121, 203 - dl Butnariu sau mesaj la centrala 232093, pentru 305. (368717)

■ Închiriez teren pentru spatiu comercial. Telefon 177194. (369301)

■ Spatiu comercial, ultracentral, 200 mp - 10 USD/mp. Telefon 213047. (916392)

■ Spatiu 200 mp, ultracentral (pentru depozit, birouri, spatiu comercial). Telefon 213047. (369161)

Spațiu comercial 142 mp - Oancea

Spatiu comercial 142 mp, zona Oancea, cu spatiu vînzare (70 mp) si spatiu depozitare (72 mp), birou și grup sanitar, usă spate acces marfă, telefon. Telefon 271333, int. 122, 121, 203 - dl Butnariu sau mesaj la centrala 232093, pentru 305. (368717)

■ **Spatiu comercial 70 mp, în Copou, str. Lascăr Catargi nr. 50. Telefon 114360, orele 8.00-12,00.**

CUMPĂRĂRI APARTAMENTE

■ Garsonieră, conf. I sau II (poate fi și degradată), exclus ultimul etaj si parter si zonele Dancu, Tomesti si Lunca Cetatuii. Ofer 23 - 25 mil. lei Tel. 137596 dupa ora 17,00.

■ Apartament cu 1-2 camere. Ofer 35 milioane lei. Telefon 138755. (368141)

IMOBILIARE

SCHIMBURI
APARTAMENTE

■ Apartament 4 camere, cu 2 apartamente a două camere. Telefon 158619. (367454)

■ Apartament 4 camere, lîngă Policlinica Balneară, cu apartament 2 camere si diferentă. Telefon 121350. (369094).

■ Apartament 3 camere, et. 4, Păcurari, cu apartament 2 camere plus diferentă. Telefon 162876.

■ Apartament 2 camere, semidecomandat, cu anexe si îmbunătătiri, conf. I, proprietate 1968 Bucuresti, Militari, statia Uverturii, et. 3/9, scară centrală, cu similar Iasi, zonă asemănătoare Lascăr Catargi sau bloc, eventual curte, exclus lemne. Seriozitate. Fără intermediari. Telefon 032/131881, după orele 16,00; 01/7716663.

■ (vînd) Apartament 4 camere, cu apartament 2 camere sau variante. Telefon 135550. (369463)

■ Imobil cu dependinte si 400 mp teren în Piatra-Neamt, cu similar Iasi sau variante. Telefon 163702. (369379)

■ Schimb cu apartament 3-4 camere sau vînd, constructie 80 mp, la sosea, cu retea trifazică 20 kw, compusă din moară porumb capacitate 400 kg/h, moară grîu capacitate 200 kg/h, moară cu ciocănele, tocătoare coceni, magazin - situate pe 700 mp, teren cu 150 butuci vie, localitatea Slobozia, comuna Voinesti. Telefon 117126.

■ Apartament 3 camere, decomandat, et. 1, Păcurari, cu 3-4 camere, conf. sporit, zona Păcurari. Telefon 161014. (369380)

■ Apartament 2 camere, situat vizavi de Berăria "Zimbru", et. 2, cu apartament 3-4 camere, exclus parter si ultimul etaj. Telefon 113751. (368475)

■ Apartament 4 camere, decomandat, 2 băi, telefon, telecablu, cu apartament 2 camere si diferentă negociabilă. Telefon 178003, după orele 15,00. (368314)

■ Hîrlău - schimb apartament 3 camere, decomandat, et. 1, conf. I, plus teren arabil în apropiere, cu locuintă în Iasi, negociabil. Telefon 720325. (369392)

■ Apartament 2 camere, Botosani, cu Bacău. Telefon 514903. (4352)

■ Apartament 4 camere-duplex, pentru două camere, negociabil. Telefon 111744. (368561)

Diverse

■ (vînd) Casă la tară cu 1.000 mp teren la sosea, în centrul comunei Santa-Mare, judetul Botosani, cu autoturism sau garsonieră. Telefon 223197. (368216)

■ Casă bătrînească si teren 2.000 mp, cu autoturism sau vînd. Pret 22 milioane lei. Telefon 126086. (368535)

■ Casă bătrînească, cu 400 mp, cu apartament 2 camere, et. 1-2, conf. I + diferentă, str. Hatman Sendrea nr. 11 (lîngă Băile Nicolina). (369481)

■ Casă cu 400 mp, pentru apartament 3 camere, et. 1-2. Relatii la telefon 179069. (369479)

VÎNZĂRI
APARTAMENTE

1 cameră

■ Garsonieră, conf. I, centru, Cîmpulung-Moldovenesc. Telefon 210638, orele 17,00-21,00 - Iasi. (368058)

■ Garsonieră, conf. II, în "Tudor", 5.500 USD, negociabil. Telefon 271546. (367747)

■ Apartament o cameră, Podu Ros, toate facilitătile. Telefon 212026. (368031)

■ Apartament o cameră, 38 mp, oras Tg. Frumos, pret 30 milioane lei. Telefon 213587. (368124)

■ Garsonieră, conf. I, str. Străpungerii Silvestru nr. 35, et. 2, ap. 9. Telefon 211519, orele 16,00-20,00. Pret 60 milioane lei.

■ Bucuresti, apartament o cameră, semidecomandat, baie cu cadă, et. 2/10, bloc linistit, telefon, liber, curat, lîngă Metrou-Dristor 2, pret 12.000 USD, negociabil. Telefon 156324 sau 01/3213058. (368586)

■ Apartament nou, conf. I, cu o cameră, et. 6, Sos. Nicolina 65 (rond vechi CUG). Relatii la telefon 250273 sau 172282, între orele 17,00-20,00. (368161)

■ Apartament cu o cameră, zona "Doi Băieti", îmbunătătit (faiantă, gresie, parchet). Pret 40 milioane lei, negociabil. Telefon 173443. (368732)

2 camere

■ Apartament 2 camere, zona T. Vladimirescu. Telefon 210295, după orele 18,00.

■ Apartament 2 camere, decomandat, conf. I, et. 4/4, str. Sf. Lazăr, liber, fără probleme, conditii deosebite, telefon, cablu, gresie, faiantă, tîmplărie. Telefon 130018. (369247)

■ Apartament 2 camere, semidecomandat, Tătărasi, proprietate, parter, curat, cu foarte multe îmbunătătiri, pret 39 milioane lei. Telefon 163378. (367737)

■ Apartament 2 camere, Dancu. Telefon 290676. (368049)

■ Apartament 2 camere, conf. I, semidecomandat, et. 3/4, pret 45 milioane lei, Bularga. Telefon 138824; 130829. (368231)

■ Apartament 2 camere, zona Tomesti, bl. 26, sc. C, ap. 1. Pret negociabil. (368104)

■ Apartament 2 camere, decomandat, cărămidă, cu fata la soare, et. 1, pret negociabil. Telefon 031/616548 - Dorohoi.

■ Apartament 2 camere, decomandat, îmbunătătiri, Dorohoi, B-dul Victoriei, bl. B4. Telefon 031/616192. (2852)

■ Apartament 2 camere, conf. I, decomandat. Relatii la telefon 259359. (917734)

■ Apartament 2 camere, parter, semidecomandat, zona Podul de Piatră, pret 45 milioane lei. Telefon 119964. (368196)

■ Apartament 2 camere, semidecomandat, Podu Ros, et. 2/4, pret 55 milioane lei, negociabil, CP 2715, OP 12, Iasi. (368580)

■ Apartament, 2 camere, Tătărasi-Ciric, semidecomandat, calciu, faiantă, gresie, cablu, negociabil. Telefon 163378. (368637)

3 camere

URGENT. Apartament 3 camere

■ Urgent, apartament 3 camere, decomandat, et. 1, telefon, telecablu, parchet, gresie, faiantă, zona Tătărasi-Ciurchi. Pret fix 75 milioane lei. Telefon 173957 sau mesaj la centrala 232093, 232099, pentru 305. (368717)

■ Apartament 3 camere, zona Autogară, multiple îmbunătătiri. Relatii la telefon 146802. (368581)

■ Apartament 3 camere, conf. I, semidecomandat, fără probleme cu izolatia, pret 62 milioane lei, negociabil sau schimb cu 2 garsoniere, conf. I. Telefon 136917. (367734)

■ Urgent, convenabil, apartament 3 camere, semidecomandat, conf. I, parter, posibilităti privatizare, cu îmbunătătiri, în spatele magazinului ARIO (Păcurari), pret negociabil la fata locului. Telefon 160125 - fam. Mavris

4 camere

■ Apartament 4 camere, 100 mp. Telefon 033/624905. (368554)

■ Vînd apartament deosebit, cu 4 camere, decomandat, et II, Oancea; 2 balcoane închise, 2 băi, 2 boxe mari, usă masivă stejar, telecablu, multiple îmbunătătiri. Tel 173413. Pret 116 mil. lei.

Ofertă excepțională!

■ Apartament 4 camere, în zonă ultracentrală, bloc nou construit, et. 1, dotări de lux sau schimb cu apartament cu o cameră în zonă centrală plus diferentă. Relatii la telefon 117045 (orele 8,00-18,00) si 215021, după orele 18,00. (368017)

■ Apartament 4 camere, în vilă, Copou, beci, grădină, gaz metan. Pret 160 milioane lei. Telefon 133868. (369348)

■ Apartament 4 camere, zona Păcurari, et. 5. Pret 130 milioane lei, negociabil. Telefon 156240. (369287)

■ Apartament apartament 4 camere, decomandat, 2 balcoane, 2 băi, gaz, et. 3. Telefon 031/519252. (4144)

■ Apartament 4 camere, et. 1, conf. I, îmbunătătit, bdul Cantemir, pret 110 milioane lei, negociabil. Telefon 140152, după orele 18,00. (368507)

5 camere

■ Apartament la vilă, 5 camere, bucătărie, baie, beci, garaj, cu încălzire, terasă acoperită, curte, încălzire centrală, telefon, telecablu, în Copou, lîngă Liceul "C. Negruzzi". Pret 550 milioane lei, negociabil. Telefon 140630. (368167)

Agenții imobiliare

Intermedieri vînzări, cumpărări, închirieri și schimburi de case, apartamente și terenuri.

Agenție imobiliară
Stef
Str. Lăpușneanu, nr. 16
(lîngă Policlinica Stomatologică)
Telefon:215933, 216749
216746

VÎNZĂRI
IMOBILE

1 cameră

■ Garsonieră, Frumoasa, et. 1, pret 36 milioane lei, negociabil. Telefon 216749.

■ Apartament o cameră, Nicolina-CUG, pret fix 32 milioane lei. Telefon 216749

■ Apartament o cameră, decomandat, Nicolina, et. 1/7, pret 38 milioane lei. Telefon 216749

■ Apartament o cameră, Grădinari, et. 2/3, conf. I, pret 34 milioane lei. Telefon 216749

■ Apartament o cameră, Grădinari, et. 1/3, Metalurgie, pret 33 milioane, negociabil. Telefon 216749

■ Apartament o cameră, zona Tătărasi, et. 8/9, conf. I, pret 32 milioane lei, negociabil. Telefon 216749.

2 camere

■ Apartament 2 camere, decomandat, Tătărasi, conf. I, parter, pret 43 milioane lei, negociabil. Telefon 215933.

■ Urgent. Apartament 2 camere, decomandat, Tătărasi, et. 3/4, pret 53 milioane lei. Telefon 216749.

■ Apartament 2 camere, Tătărasi, decomandat, et. 2/4, pret 65 milioane lei. Telefon 216749.

■ Apartament 2 camere, decomandat, Nicolina, et. 2, pret 57 milioane lei. Telefon 216749.

■ Apartament 2 camere, conf. I, zonă centrală, pret 140 milioane lei. Telefon 216749.

3 camere

■ Apartament 3 camere, decomandat, Canta, et. 3/4, pret 72 milioane lei, negociabil. Telefon 216749.

■ Apartament 3 camere, decomandat, Nicolina, garaj, beci, pret 85 milioane lei. Telefon 216749.

■ Apartament 3 camere, decomandat, Autogară, et. 2/8, pret 150 milioane lei, negociabil. Telefon 216749.

■ Apartament 3 camere, decomandat, Autogară - vile, pret 25.000 USD. Telefon 216749.

■ Apartament 3 camere, conf. I, cu îmbunătătiri, zona Zimbru, pret 70 milioane lei, negociabil. Telefon 216749.

4 camere

■ Apartament 4 camere, decomandat, Tătărasi, conf. I, pret 90 milioane lei, negociabil. Telefon 216749.

■ Apartament 4 camere, decomandat, conf. I, 82 mp, et. 2/8, Centru Civic, pret 30.500 USD. Telefon 216749.

■ Apartament 4 camere, decomandat, et. 2/8, Oancea, pret 115 milioane lei. Telefon 216749.

CASE-TERENURI

■ Teren 117 mp, ultracentral, cu toate facilitătile, cu iesire la stradă. Telefon 216746.

■ 5000 mp, pret 20.000 lei/mp, negociabil, Nicolina II. Telefon 216746.

■ Casă cu 3 camere, baie, bucătărie, gaz, apă curentă, canalizare, curent trifazic, zona Sărărie, pret 140 milioane lei. Telefon 216746.

■ Vilă deosebită, Copou, pret 150 milioane lei. Telefon 216746.

■ Vilă Sărărie, pret 650 milioane lei. Telefon 216746.

CUMPĂRĂRI
IMOBILE

■ Apartament 3 camere, Păcurari, pînă la "Coleus". Ofer 80 milioane lei. Telefon 216749, 215933, 216746.

■ Apartament 1, 2 camere, în orice zonă a orasului. Telefon 216749, 215933, 216746.

■ Apartament 3-4 camere, în orice zonă a orasului. Telefon 216749, 215933, 216746.

NOVAEX
IAȘI-str. Păcurari, nr.8
(lîngă Biblioteca "Mihai Eminescu")
Telefon 210977, 214666

VÎNZĂRI
IMOBILE

1 cameră

■ Garsonieră, 25 mp, et. 3, Tudor Vladimirescu, mobilată. Pret 5.300 USD.

■ Garsonieră, 32 mp, et. 8/9, Tătărasi-"Doi Băieti", eliberare imediată, pret 31 milioane lei.

■ Garsonieră, 25 mp, et. 3, Centru, liberă, pret 45 milioane lei, negociabil.

■ Garsonieră, 32 mp, et. 4/9, Tătărasi-Flora, liberă, pret 36 milioane.

■ Garsonieră, 32 mp, et. 8/9, Tătărasi-Flora, pret 32 milioane lei, negociabil.

■ Apartament cu o cameră, 38 mp, et. 4/8, Alexandru, blocuri noi, Minerva, eliberare imediată, pret 40 milioane lei.

■ Apartament cu o cameră, 40 mp, parter, bdul Poitiers (Service Fiat), bun pentru firmă, pret 37 milioane lei, negociabil.

2 camere

■ Apartament 2 camere, decomandat, Copou-TVR Iasi, multiple îmbunătătiri, et. 1, zonă exceptională, pret 150 milioane lei, negociabil.

■ Apartament 2 camere, decomandat, 40 mp, et. 4/10, Hala Centrală, complet mobilat, foarte curat, pret 100 milioane lei sau 15.000 USD.

■ Apartament 2 camere, decomandat, parter, 45 mp, Tătărasi-Metalurgie, balcon, îmbunătătiri, pret 50 milioane lei, negociabil.

■ Apartament 2 camere, semidecomandat, 60 mp, et. 7/8, Moara de Foc (Club 20), pret 65 milioane lei.

■ Apartament 2 camere, conf. I, 50 mp, parter, Canta, cu balcon, multiple îmbunătătiri, pret 55 milioane lei.

■ Apartament 2 camere, decomandat, 50 mp, et. 3, Păcurari-Postă, pret 60 milioane lei, negociabil.

■ Apartament 2 camere, conf. I, 50 mp, et. 3/8, Copou, pret 100 milioane lei, negociabil.

■ Apartament 2 camere, decomandat, 46 mp, et. 4/4, Nicolina II (între a 2-a si a 3-a statie), 2 balcoane, parchet, foarte curat, pret 47 milioane lei, negociabil.

3 camere

■ Apartament 3 camere, conf. I, 70 mp, et. 8/10, centru, 2 balcoane, aproape de UMF, foarte bun, pret fix 25.000 USD.

■ Apartamente cu 3 camere, decomandat, 65 mp, et. 3/4, Păcurari, curat. Pret 80 milioane lei, negociabil.

■ Apartamente cu 3 camere, semidecomandat, 60 mp, et. 2, Cantemir, pret 65 milioane lei.

■ Apartament 3 camere, decomandat, 76 mp, et. 6/9, liber, CUG (rond vechi), pret 60 milioane lei.

■ Apartamente cu 3 camere, decomandat, 76 mp, et. 1, Nicolina (prima statie), multiple îmbunătătiri, pret 100 milioane lei.

■ Apartament 3 camere, decomandat, 70 mp, et. 4/4, Dacia, pret 50 milioane lei, negociabil.

■ Apartamente cu 3 camere, decomandat, 80 mp, et. 6/9, Autogară, modificări si îmbunătătiri exceptionale - stil occidental, liber, pret 25.000 USD.

4 camere

■ Apartament 4 camere, decomandat, 100 mp, parter, excelent pentru firmă, Moara de Foc (Club 20), pret 100 milioane lei.

CASE

■ Vilă 4 camere, bucătărie, baie, 2 holuri, beci, complet amenajate, posibilităti etajare, 170 mp construiti, 150 mp teren, zona Podul de Fier, pret 350 milioane lei.

CUMPĂRĂRI
IMOBILE

■ Garsoniere, în orice zonă.

■ Apartamente cu o cameră, Autogară, Păcurari, Oancea.

■ Apartament 2 camere, bdul Independentei, Stefan cel Mare, Piata Unirii, Centrul Civic. Ofer 12.000-15.000 USD.

■ Apartamente 2 camere, Autogară, Păcurari. Se oferă 60-70 milioane lei.

■ Apartamente 2 camere, conf. I, et. 1-2, Tătărasi (aproape de statia de tramvai). Ofer 50-55 milioane lei.

■ Apartament 3 camere, ultracentral. Ofer 18.000-22.000 USD.

■ Casă 4-5 camere, zonă linistită, pentru birouri. Ofer 120-140 milioane lei.

TRANSIMOB
AGENȚIE IMOBILIARĂ
Str. Cuza Vodă, nr. 30-32, Casa Bucovineană, Et.2
Telefon 215443

VÎNZĂRI
IMOBILE

1 cameră

■ Apartament cu o cameră, 38 mp, et. 3/8, bloc nou, ultracentral, pret 10.000 USD.

■ Apartament cu o cameră, 40 mp, et. 3/8, Autogară, 55 milioane lei.

■ Apartament cu o cameră, 40 mp, et. 6/10, Nicolina, 37 milioane lei.

■ Apartament cu o cameră, 40 mp, et. 6/8, 45 milioane lei.

2 camere

■ Apartament 2 camere, decomandat, 42 mp, et. 6/10, Alexandru, 42 milioane lei.

■ Apartament 2 camere, semidecomandat, curat, et. 1/4, Alexandru, 37 milioane lei.

■ Apartament 2 camere, semidecomandat, 50 mp, cu îmbunătătiri, curat, et. 4/10, Podu Ros, 59 milioane lei, negociabil.

■ Apartament 2 camere, semidecomandat, 50 mp, et. 3/4, parchet, faiantă, gresie, curat, 53 milioane lei.

3 camere

■ Apartament 3 camere, semidecomandat, 70 mp, parchet, faiantă, gresie, curat, et. 2/4, Cantemir, pret 65 milioane lei.

■ Apartament 3 camere, decomandat, 78 mp, 2 balcoane, 2 băi, parchet, faiantă, gresie, curat, et. 4/8, Nicolina, liber, pret 65 milioane lei.

■ Apartament 3 camere, decomandat, 75 mp, et. 6/9, Nicolina, pret 59 milioane lei, negociabil.

■ Apartament 3 camere, decomandat, conf. I, parchet, faiantă, gresie, curat, et. 7/10, Gară, pret 100 milioane lei, negociabil.

4 camere

■ Apartament 4 camere, semidecomandat, conf. I, et. 3/4, Tătărasi, pret 80 milioane lei.

■ Apartament 4 camere, decomandat, 100 mp, et. 9, curat, îmbunătătiri, Autogară, pret 80 milioane lei.

■ Apartament 4 camere, decomandat, 100 mp, curat, et. 3, Nicolina, pret 65 milioane lei.

■ Apartament 4 camere, decomandat, 100 mp, curat, et. 2/8, Dacia, pret 60 milioane lei.

CASE

■ Imobil 6 camere, ultracentral, cu toate facilitătile, pret 70.000 USD.

■ Imobil 9 camere, 3 nivele, constructie recentă, cu toate facilitătile, Bucsinescu, pret 200.000 USD, negociabil.

■ Imobil 4 camere, cu toate facilitătile, 1.000 mp teren construit si neconstruit, Copou, pret 100.000 USD, negociabil.

■ Imobil 3 camere, gaz metan, canalizare, 500 mp teren construit si neconstruit, Săvescu, pret 100 milioane lei, negociabil.

CUMPĂRĂRI
IMOBILE

■ Garsonieră sau apartament o cameră. Ofer pret avantajos.

■ Apartament 2 camere, zonele Podu Ros, Nicolina, Tătărasi.

■ Apartament 2 camere, zonele Păcurari, Canta.

■ Apartament 2-3 camere, zonele Centrul Civic sau Gară - Autogară.

■ Apartament 2-3 camere, zonele Alexandru, Dacia, Mircea, Galata.

■ Apartament 3-4 camere, zonele Tătărasi, Nicolina sau Păcurari.

■ Apartament 1, 2, 3, 4 camere, indiferent de zonă sau confort.

CASE-TERENURI

■ Casă, stare bună, zonă centrală sau semicentrală. Ofer pret avantajos, în functie de stare si facilităti.

■ Teren construibil, orice zonă, cu posibilităti de racord la apă, gaz, canalizare.

MONDIAL SERV
AGENȚIE IMOBILIARĂ
CASĂ DE AMANET
IAȘI-Autogară bloc CL5, zilnic 8 - 18
Telefon 117502

CUMPĂRĂRI
IMOBILE

■ Apartament o cameră, conf. I, etaj intermediar, zona Nicolina, Podu Ros, Păcurari, Autogară.

■ Apartament 2 camere, decomandat, conf. I, zonele Gară, Autogară, Păcurari.

■ Apartament 2-3 camere, în zonele Nicolina, CUG, la stradă. Ofer 50-60 milioane lei.

■ Apartament 3 camere, decomandat, conf. I, în zona Alexandru. Ofer 55-60 milioane lei.

VÎNZĂRI
IMOBILE

1 cameră

■ Garsonieră, conf. I, Tătărasi (Complex Ciurchi), parter, baie cu cadă, stare bună, curătenie recentă, pret 35 milioane lei.

■ Garsonieră, conf. I, Tătărasi, baie cu dus, parchet, parter, pret 31 milioane lei.

2 camere

■ Apartament 2 camere, conf. II, parter, zona Alexandru, pret 39 milioane lei.

■ Apartament 2 camere, decomandat, conf. II, parter, balcon închis, Alexandru, pret 37 milioane.

■ Apartament 2 camere, decomandat, conf. I, parter înalt, cu îmbunătătiri, zona Nicolina I, pret 55 milioane.

■ Apartament 2 camere, decomandat, conf. I, 50 mp, cu îmbunătătiri, et. 10, Sos. Natională, pret 45 milioane.

3 camere

■ Apartament 3 camere, conf. I, decomandat, et. 4/6, zona Păcurari (Moto Velo), cu îmbunătătiri, pret 85 milioane lei.

■ Apartament 3 camere, decomandat, conf. II îmbunătătit, et. 2, zona Alexandru (Olimp), stare foarte bună, pret 48 milioane lei.

ECHO
IAȘI-str. Sărărie, nr.84
Telefon 216294

CUMPĂRĂRI
IMOBILE

■ Garsonieră, conf. II, Alexandru (Plăiesilor, Basarabi), Bularga (Proletari): Nicolina (Trotus): ofer 27 milioane, respectiv 30 milioane.

■ Apartament cu o cameră, indiferent de etaj, Păcurari, Nicolina, str. Grădinari, Metalurgie. Ofer 38 milioane lei.

■ Apartament 2 camere, etaj intermediar, Tătărasi, P. Ros, CUG, Păcurari, Nicolina, Metalurgie. Ofer 55-60 milioane lei.

■ Apartament 2 camere, decomandat, semidecomandat, Alexandru, Dancu, Mircea, Galata, Metalurgie. Ofer 35 milioane, respectiv 45 milioane.

■ Apartament 2 camere, nedecomandat, Alexandru, Tătărasi, Ciurchi, indiferent de etaj. Ofer 35 milioane lei pentru Alexandru, maximum 30 milioane pentru Tătărasi, Ciurchi.

■ Apartament 3 camere, decomandat, conf. I, etaj intermediar, Păcurari, Nicolina, pînă la rond CUG, P. Ros, Tătărasi. Ofer 60-65 milioane lei.

■ Apartament 3 camere, decomandat sau semidecomandat, indiferent de zonă si etaj. Ofer 50 milioane lei.

■ 1, 2, 3 camere, indiferent de zonă si etaj. Ofer pret avantajos.

S.C. TIM-TIB srl
IAȘI, str. Sf. Lazăr nr. 2
demisol (în incinta patiseriei Timiș)
AGENȚIE IMOBILIARĂ
Tel. 117554
Tel/fax : 216692

VÎNZĂRI
IMOBILE

2 camere

■ Apartament 2 camere, decomandat, parter, zona Gara Internatională, pret 70 milioane lei, negociabil.

■ Apartament 2 camere decomandat, parter, zona T. Vladimirescu, pret 50 milioane lei.

■ Apartament 2 camere, semidecomandat, parter, zona Alexandru cel Bun, pret 37 milioane lei, negociabil.

■ Apartament 2 camere, decomandat, et. IV, zona Alexandru cel Bun, pret 48 milioane lei, negociabil.

3 camere

■ Apartament 3 camere, semidecomandat, et. IV, zona Cantemir, pret 45 milioane lei, negociabil.

■ Apartament 3 camere, decomandat, et. IV, zona Splai Bahlui, pret 68 milioane lei.

■ Apartament 3 camere, decomandat, et. IV, zona Mircea cel Bătrîn, pret 50 milioane lei, negociabil.

4 camere

■ Apartament 4 camere, decomandat, parter, zona Dancu, pret 60 milioane lei.

CUMPĂRĂRI
IMOBILE

■ Apartament 2-3 camere, decomandat, zona Dancu, Frumoasa, pret avantajos.

■ Apartament cu o cameră, decomandat, zona centrală, Autogară, Tg. Cucului, pret avantajos.

■ Apartament 2 camere, decomandat, zona Păcurari, pret avantajos.

Elemarc
AGENȚIE IMOBILIARĂ
IAȘI-str. Cuza Vodă, nr. 30 - 32, Casa Bucovineană, et. 3
Telefon 216721

VÎNZĂRI
IMOBILE

1 cameră

■ Garsonieră, conf. I, parter, parchet, balcon închis, curat, Alexandru cel Bun, pret 27 milioane lei, negociabil. Telefon 216721.

■ Garsonieră, conf. I, et. 4/10, Tătărasi, pret 32 milioane lei + acte. Telefon 216721

■ Apartament o cameră, et. 4/10, Nicolina-CUG, pret 37 milioane lei, negociabil. Telefon 216721.

■ Apartament o cameră, et. 6/10, Autogară, pret 60 milioane lei, negociabil (deasupra ABC). Telefon 216721

2 camere

■ Apartament 2 camere, decomandat, et. 1/4, Tg. Cucu, pret 16.000 USD (mobilat). Telefon 216721

■ Apartament 2 camere, decomandat, et. 4/10, Podu Ros, pret 59 milioane lei, negociabil. Telefon 216721

■ Apartament 2 camere, decomandat, et. 1/4, Tătărasi, pret 53 milioane lei. Telefon 216721

■ Apartament 2 camere, decomandat, et. 2/4, Nicolina I, pret 47 milioane lei, negociabil. Telefon 216721.

■ Apartament 2 camere, semidecomandat, parter, Frumoasa, pret 40 milioane lei, negociabil. Telefon 216721

■ Apartament 2 camere, semidecomandat, parter, Bularga, pret 35 milioane lei, negociabil. Telefon 216721.

■ Apartament 2 camere, decomandat, parter, liber, Tomesti, pret 27 milioane lei, negociabil. Telefon 216721.

■ Apartament 2 camere, semidecomandat, et. 8/8, Podu Ros, pret 60 milioane lei, negociabil. Telefon 216721

■ Apartament 2 camere, semidecomandat, et. 4/4, Cantemir, pret 55 milioane lei, negociabil. Telefon 216721

■ Apartament 2 camere, nedecomandat, parter, Tomesti, pret 28 milioane lei, negociabil. Telefon 216721

■ Apartament 2 camere, semidecomandat, et. 1/4, Alexandru cel Bun, pret 37 milioane lei + acte, respectiv 39 milioane lei. Telefon 216721.

■ Apartament 2 camere, semidecomandat, et. 3/4, Tătărasi-Flora, Pret 53 milioane lei, negociabil. Telefon 216721.

■ Apartament 2 camere, semidecomandat, et. 2/4, Tătărasi-Stejar, pret 57 milioane lei, negociabil. Telefon 216721.

3 camere

■ Apartament 3 camere, semidecomandat, et. 1/4, Bularga, pret 44 milioane lei, negociabil. Telefon 216721

■ Apartament 3 camere, decomandat, parter, Tomesti, pret 35 milioane lei, negociabil. Telefon 216721.

■ Apartament 3 camere, semidecomandat, et. 3, zona Alexandru-Zimbru, pret 45 milioane lei, negociabil. Telefon 216721.

■ Apartament 3 camere, decomandat, et. 5/10, Alexandru cel Bun, pret 70 milioane lei, negociabil. Telefon 216721.

■ Apartament 3 camere, semidecomandat, et. 4/4, Mircea cel Bătrîn, pret 42 milioane lei, negociabil. Telefon 216721.

■ Apartament 3 camere, decomandat, parter, Dacia, bloc nou, pret 65 milioane lei. Telefon 216721.

■ Apartament 3 camere, decomandat, et. 6/10, Gară, cu multe îmbunătătiri, pret 130 milioane lei. Telefon 216721

■ Apartament 3 camere, decomandat, et. 2/10, bloc nou, Alexandru cel Bun, pret 74 milioane lei, negociabil. Telefon 216721.

■ Apartament 3 camere, decomandat, et. 1/4, Tătărasi-Metalurgie, pret 56 milioane lei, negociabil. Telefon 216721.

4 camere

■ Apartament 4 camere, decomandat, et. 5/10, Păcurari, liber, pret 70 milioane lei. Telefon 216721.

■ Apartament 4 camere, decomandat, et. 5/6, Păcurari, liber, pret 83 milioane lei. Telefon 216721.

■ Apartament 4 camere, decomandat, et. 4/10, Stefan cel Mare, pret 50.000 USD. Telefon 216721.

■ Apartament 4 camere, decomandat, et. 8/8, cu uscător deasupra, Păcurari, pret 85 milioane lei. Telefon 216721.

■ Apartament 4 camere, decomandat, et. 2/10, Dacia, pret 60 milioane lei, negociabil. Telefon 216721.

CASE-TERENURI

■ Casă, 2 camere, Ceplenita-Cotnari, 500 mp, cu vie, pomi, pret 28 milioane lei, negociabil. Telefon 216721.

■ Casă neterminată, cu grădină, 1000 mp, cu iesire la cîmp, Podu Iloaiei, pret 10 milioane lei, negociabil. Telefon 216721.

■ Teren, Grădinari, 1600 mp, intravilan, lîngă Sala Sporturilor, pret 75.000/mp, negociabil. Telefon 216721.

AGENDA OMULUI DE AFACERI

ETNIS

Reprezentanța firmei germane **Vaillant** pentru Moldova, vă oferă:

Centrale și cazane pentru încălzit pe combustibil lichid, gaz și electrice

- proiectare, montaj și garanție 3 ani
- plata în 6 rate lunare

Reducere 12% pentru aparatura Vaillant și 30% pentru aparatura italiană

Str. N.Iorga 7D, bl. F5, tel. 230113, fax 232690, telemobil 018613246

Compania de Turism NET

TRANSPORT AERIAN: *destinatii si tarife speciale*

Montreal sau Toronto - 540 USD
Ottawa - 555 USD, Halifax - 645 USD
Calgary - 660 USD, Vancouver - 690 USD

Iași, Casa Modei - mezanin, tel.:032/213450, fax: 032/270415

DAS

Reprezentant VAILLANT (Germania), DE LONGHI (Italia)
Distribuitor ROMSTAL

- proiectează și execută retele de încălzire
- proiectează și instalează centrale termice
- dimensionează instalatii de climatizare, instalatii de răcire și ventilație

Reducere 10% la echipamentele VAILLANT

Iași, str. Aurel Vlaicu 87, Tel./Fax: 032-175488

ROTHERM

Reprezentant al firmei FERROLI - Italia

- Echipamente de conditionare aer etc.
- Calorifere din otel, pompe, hidrofoare etc.
- *Proiectare, montaj, garanție, service etc.*

Iași - Tel./Fax: 032/175105

ELSACO Botoșani

partener al firmei SCHLUMBERGER - FRANȚA

vinde din stoc
contoare de apă rece, apă caldă, energie termică

execută cu promptitudine
lucrări de montaj si PIF pentru: bucle de măsură apă rece, apă caldă, energie termică

Botoșani, str. N. Iorga 6, tel./fax 031/514278, 031/516707

GEMINI GROUP

En gros • En detail

- Materiale de constructii
- Otel beton • Plase • Cuie
- Electrozi etc.

Iasi, bd. Chimiei nr. 14 (incinta "Preboc SA"),
tel. 032/135330; 032/135147/33, tel./fax 032/271212

L.M.C. SRL

Producător agrementat tehnic

TÎMPLĂRIE din ALUMINIU - Tehnologie ITALIA

Iași, bd. Chimiei nr. 2bis, tel. 271.606, fax 126.317

RADAN IMPEX

comercializează

- FAIANȚĂ - 72.000 lei/mp
- GRESIE - 75.000 lei/mp
- ADEZIVI - 45.000 lei/sac

Import Italia, calitate excepțională

Șos. Păcurari, bl. 556 (vis-à-vis de Poșta Păcurari), tel. 032/155532

G.I.I.A.T. S.A.

(formată din asocierea partenerilor- TOFAN GRUP S.A. și ALFA CIVIC S.R.L.)

distribuie scule, dispozitive, unelte, consumabile Metabo, Bosch, Stayer, Rothemberger, Grandinetti, Cea, Skil

Iași, Tg. Cucului 1 (lîngă Alimentară), tel/fax: 032-214306

OMEGA IS COMMUNICATIONS

Dealer autorizat comercializare și service

PANASONIC - MOTOROLA

CABLU TELEFONIC (TCYY CUPRU STANAT)

Reduceri pentru lungimi mai mari de 1000 m.

Str. Carpați nr. 6, tel./fax 032/221133

ELECTRA SRL

ALARME inteligente, import, omologate. Autorizare I.G.P. Avizări conform Legii 18/1996.

INTERFOANE de acces cu cartelă pentru blocuri, sedii firme, vile.

Iași, șos. Nicolina nr. 35, bl. 919, tel./fax 032/126276

NOU!

JUMĂTATE DE MILION

REGULAMENT CONCURS "MONITORUL - MICA PUBLICITATE"

De LUNI pînă VINERI, urmăriti paginile de Mică Publicitate pentru a descoperi MASCOTA ȘI TALONUL care vă dau dreptul să participați la UN NOU CONCURS MONITORUL - MICA PUBLICITATE.

Puteți cîștiga **500.000** de lei în fiecare săptămînă.

ATENȚIE: nu este obligatoriu ca mascota să apară în fiecare zi !

CE TREBUIE FĂCUT?

Decupați mascotele descoperite în timpul săptămînii. Fiecare mascotă găsită trebuie atașată la un talon de participare. Introduceți fiecare set mascotă - talon într-un plic.

UNDE SE DEPUN PLICURILE?

Plicurile pot fi depuse pînă VINERI, ora 12.00 la sediul redacției sau la centrele de mică publicitate.

Centrele de mică publicitate

Monitorul

- magazinul MATERNA
- TĂTĂRAȘI, magazinul FLORA
- PĂCURARI, magazinul ARIO
- PODU DE PIATRĂ, magazinul CMV
- GARĂ, chioșcul INTERPRESS
- punctele RODIPET (Fundație și librăria Junimea)
- Plicurile pot fi expediate și prin poștă, pe adresa:
- Iași, O.P. 7, C.P. 1630, cu specificația "Pentru concursul Monitorul Mica - Publicitate"

Se poate participa cu un număr nelimitat de seturi talon - mascotă.

Tragerea la sorți va putea fi urmărită în direct la TV Europa Nova în fiecare vineri, la ora 22.00.

Vînzări

Hîrtie ambalaj

Tipografie vinde hîrtie ziar, neutilizată în procesul de productie, care poate fi folosită ca hîrtie ambalaj. Pret 1500 fără TVA. Relatii la telefon 230060.

BIJUTERII AUR

Brătară (7 g), lant (4,5 g) si cruciulită (1,8 g). Aur prelucrat, de 14 K. Pret 100.000 lei/g. Telefon 271333/int.126 (pînă la ora 16,00) si 230974 (după 17,00) si în zilele de sîmbătă si duminică.

COLECȚIE DE TIMBRE

Colectie timbre românesti neobliterate, inclusiv colite, la pret de catalog (perioada 1969-1987). Telefon 160495 (numai după ora 19,00) sau pager CNM 215010/20134.

■ Spray contra ejaculării rapide, medicamente potentă, frigiditate, zahăr afrodisiac. Telefon 01-6376273.

■ Cazan rachiu, cap. 500 l. Telefon 159542.

■ Răsaduri de garoafe, shabaud, pansele, petunia. Telefon 174398, permanent. (367107)

■ Producători si importatori direct Italia, ITALGLASS vinde en gros: corpuri de iluminat (uz casnic, industrial), spoturi, materiale de amenajări interioare, la preturi fără concurentă. Expozitia și vînzarea en detail este realizată în colaborare cu PROD ALCOONE Iasi. Căutăm distribuitori în toată tara. Informatii la telefon 212567, pager 215010/11834. Vă asteptăm să vizitati expozitia din str. Săulescu nr. 8 (lîngă Palatul Copiilor). (367754)

■ S.C.R. MOLDOVA S.A. Iasi (fosta ICRA) desface en gros, prin depozitele sale din comunele Răducăneni, Vlădeni si Erbiceni, o gamă diversă de băuturi alcoolice si răcoritoare, paste, biscuiti, conserve de legume, conserve peste, ulei alimentar, margarină, otet, bere la sticlă 1/2, toate mai aproape de dv. si la acelasi pret cu produsele din depozitele din Iasi ale societătii. Cu noi, economisiti timp și bani.

■ Moară porumb 600 kg pe oră. Telefon 032/143493.

■ Presă ulei cu două capete. Telefon 032/143493. (367831)

■ Mobila mahon sculptat. Telefon 145320. (369016)

■ Brac german, 6 luni, femelă. Relatii în bulevardul Tudor Vladimirescu, T17/622. (369029)

■ Frigider 240 l - 1.250.000 lei; frigider 140 l - 825.000 lei; congelator 210 l - 1.620.000 lei; congelator 120 l - 1.000.000 lei. Telefon 142289; 210794. (367622)

■ Balast si nisip. Telefon 740345. (369035)

■ Cuptor trifazic cu două nivele și dospitor, adîncimea vetrei - un metru, lătimea - 600 milimetri, bun pentru patiserie, pîine, pizza. Telefon 127440. (369037)

■ Aparat pop-corn si malaxor făină, capacitate 7 kg. Telefon 127440. (369037)

■ Moară cu ciocănele, nouă. Telefon 030/462121. (367956)

■ Patru viori, mărime mică, mijlocie, trei sferturi (Steiner) si mare, vechi, verificate, în perfectă stare. Telefon 145116, după ora 20,00.

■ Ciine Doberman - pui. Telefon 177194. (369301)

■ Modul prefabricat tip IMC 6x3, bun pentru privatizare, în sat Orzeni, com. Holboca. Telefon 032/252314, toată ziua, negociabil la fata locului. (367995)

■ (Execut) goblenuri (icoane, peisaje etc.) si cu materialul clientului. Telefon 293440. (367709)

■ Rochie de mireasă (Italia) plus accesorii, foarte avantajos. Telefon 115842. (369125)

■ Haine second hand, en gros, import Belgia (firma Dekaro). Telefon 222427.

■ Chiosc 9 mp amplasat pe teren licitat în zona Păcurari. Pret negociabil. Telefon 120556, 138757. (369339)

■ S.C. COTNARI S.R.L. vinde en gros pui, ouă, telemea, unt, piept pui, preparate carne, vinuri, vodcă, rom, carne tocată, pastă de mici si mici, bere etc. Telefon 230171. (369172)

S.C. MOLDIFCA S.A. IAȘI

S.C. MOLDIFCA S.A. Iasi vinde prin depozitul Dancu următoarele: balast, nisip - sort, ciment, var, cu transport la domiciliu. Telefon 210064; 176010. (369165)

■ S.C. MOLDOTRANS AUTO S.A. vinde motostivuitoare noi, fabricatie Timisoara, de 1,5, 2 si respectiv 3,5 tone; fier beton 0B diam. 10 si diam. 12. Telefon 127218. (368218)

■ S.C. MOLDOTRANS AUTO S.A. vinde la cele mai mici preturi din oras prin Magazinul SUPER MARKET din str. Nicolina nr. 10, lîngă Magazinul BELVEDERE, telefon 127150, următoarele produse: frigider "Arctic", 240 l (1.260.000 lei); frigider "Arctic" 180 l (955.000 lei); frigider "Arctic" 140 l (850.000 lei); congelator 210 l (1.295.000 lei); congelator 160 l (1.195.000 lei); congelator 120 l (975.000 lei); combine frigorifice 230 l (1.550.000 lei); lada frigorifică 113 l (887.000 lei); vitrină frigorifică (1.130.000 lei); masină automatică italiană WATS, 16 programe (2.920.000 lei); masină automatică DIAMANT (1.975.000 lei); masină de spălat "Alba Lux" 7.1. (1.175.000 lei); masină de spălat "Alba Lux" 15.2 (705.000 lei); masină de spălat "Alba Lux" 10.2 (640.000 lei); aragaze cu 4 ochiuri Oradea (670.000 lei); aragaze cu 3 ochiuri T. (403.000 lei); masini de cusut electrice NICOLETA (995.000 lei); manuală MONICA (935.000 lei); biciclete diferite modele, centrale termice si multe alte obiecte la preturi avantajoase. Vă asteptăm! (368217)

■ Magazinul de mobila din str. Oancea nr. 12 desface o gamă variată de mobilă: biblioteci, bucătării, holuri, recamiere cu vitrină, canapele, fotolii, mese tvr, fantezie, birouri, cuiere, măsti chiuvetă, aragaze, frigidere, aparataj tensiune la cele mai accesibile preturi. Program: 9,00-17,00. Telefon 172975. (368246)

■ Chiosc metalic 8 mp, pret negociabil. Telefon 176580. (369241)

■ Două malaxoare pentru pîine cu cîte două cuve de inox, capacitate 200 litri, pret negociabil. Telefon 132577. (369245)

■ Masini de scris. Telefon 155452.

■ Avantajos masină de spălat cu storcător. Telefon 159833. (369424)

■ Moară mobilă, valt, 800 cap. 2,5 t/h, motor 22 KW sau schimb auto-marfă. Telefon 032/125918. (369091)

■ Substantă pentru computer tomografie: Ultravist, Omnipaque, Imagopaque. Telefon 114361. (368018)

■ Dozator pentru sucuri si sifoane. Telefon 177194. (368230)

■ Pat-studio foarte ieftin. Telefon 118655. (369294)

■ Vin foarte bun, orice cantitate. Fam. Iftimoaie Aurel, Tomesti, Vlădiceni, jud. Iasi. Telefon 119091. (369299)

■ Vin orice categorie, 1500 l. Telefon 126327. (368073)

■ Tobe, set complet. Pret convenabil. Telefon 165422. (369452)

■ Plăci azbociment 1750x1150x6. Telefon 133468, int. 144, orele 8,00-14,00. (369264)

■ Două lucrări de licentă pentru Facultatea de Drept. Telefon 220910 sau 112462. (368062)

DEALER AUTORIZAT

Dealer autorizat "Mefin" S.A. Sinaia pompe de injectie, Diesel si părti componente la pretul producătorului. S.C. COMAT S.A. Iasi, str. Sergent Grigore Ioan nr. 7. Telefon 032/156300, interior 121, 122, fax 032/157261.

■ Aparat gimnastică pret 200.000 - 300.000 si 450.000 lei (văzute reclame TV, Antena 1). Telefon 111692, după ora 14,00. (369373)

■ Spalieri si sîrmă pentru vie. Telefon 222080. (368368)

■ Loc de veci la Cimitirul "Sf. Vasile". Telefon 137869. (368376)

■ Dozator bere si vin. Telefon 116071. (368094)

■ Bar italian frigorific, inox. Telefon 221664. (368396)

■ Moara cu ciocanele, capacitate 300-500 kg/h, motor 5,5 kw, pret 2,2 milioane lei. Telefon 117126.

■ Doriti să vă faceti un chiosc? Detin structura metalică a unui chiosc de 6 mp, aprobat de Primărie, cu tot cu proiect, din teavă pătrată 40 x 40. Pret 1,7 milioane lei. Telefon 232706. (369455)

■ 48 kg plăcute din aluminiu sistem lambriu, tăiate la dimensiunea de 39 cm, noi, bune pentru construirea si decorarea aticurilor, pentru chioscuri, tonete, decoratiuni interioare etc. Pret 800.000 lei. Telefon 232706. (369455)

■ Unituri dentare (fotoliu inclus), second hand, productie Germania, în perfectă stare de functionare. Telefon 032/233862.

■ Unit si fotoliu dentar, productie România (U.D.5), stare tehnică impecabilă. Telefon 032/233862.

■ Porumb boabe. Telefon 170608. (368302)

■ Vin alb de Husi. Telefon 141296. (368115)

■ Vopsea auto metalizată. Telefon 132456, intre orele 17,00-24,00. (368122)

■ TEC, 5 capete, unul adaptat pentru bere. Relatii la telefon 031/527427. (4215)

■ Vitrină frigorifică, urgent. Telefon 160721. (368147)

■ Pianină "Hofmann", neagră. Telefon 115466, intre orele 17,00-21,00. (368195)

■ Dozator TEC-Cornelius si dozator FRESCO, 4 capuri. Telefon 031/531688. (4192)

■ Dozator bere, capacitate mare. Telefon 162007. (368177)

■ "Polaroid" - made in SUA, pret 400.000 lei. Telefon 132269. (368187)

■ Gater, TAF (tractor) circular, în stare foarte bună de functionare. Informatii la telefon 033/678156. (369388)

■ Masină vată zahăr. Pret convenabil. Telefon 290392. (369386)

■ Rochie mireasă, model deosebit, mărimea 42-44, pret negociabil. Telefon 151733, după orele 16,00.

■ 20 bucăti de teavă (o teavă are 4 metri), diametrul 52,2, grosimea 2 mm. Pret fix: 300.000 lei. Telefon 157169. (368478)

■ Produse apicole, miere cimp sau tei, propolis, fagure artificial. Pret negociabil. Com. Tomesti, sat Vlădiceni. Telefon 157374, familia Acostăchioaie. (368513)

■ Drujbă. Telefon 118206. (368512)

■ Două locuri de veci la cimitirul Eternitatea. Telefon 178683. (368511)

■ Moară Tomberon de măcinat furaje. Telefon 132577, zilnic. (368510)

■ Masină de cusut "Singer". Telefon 118592, după orele 16,00. (368508)

■ Acordeon si un aragaz cu trei ochiuri. Telefon 211853 sau 144702. (368517)

■ Mese pătrate cu latura de 60 cm, blat Werzalit, deosebite, provenientă Germania, vizibile la Metro-Pizza, B-dul Stefan cel Mare, vizavi de Banca Agricolă. (368529)

■ Rotisor electric "Moulinex". Telefon 224513. (368544)

■ Aparat foto "Zenit", blitzuri. Telefon 224513. (368544)

■ S.C. vinde gater tip "Liut 710", de productie germană. Relatii la telefon 034/122871, între orele 8,00-16,00.

■ Două locuri de veci la "Eternitatea". Telefon 126861. (369482)

■ Spalieri de vie. Telefon 211746. (368268)

■ Saxofon Mi bemol. Telefon 167515. (369489)

MOBILĂ

Vînd mobilă folosită: fotolii, canapea, bibliotecă, vitrină. Pret acceptabil. Telefon 222989. (368272)

■ Aragaze cu 2 si 4 ochiuri, tip "Ignis", ambele au cuptor. Pret 150.000 lei/bucata. Telefon 151339. (369486)

■ Cuvă emailata, mașină de spălat în stare bună de functionare (cu colturi rotunjite). Telefon 167561. (369394)

■ Goblenuri. Mesaj in "Monitorul", pentru dna Dana. (369391)

■ Pătut nemtesc, pentru copil. Telefon 164617. (369895)

■ Cărucior pentru copil. Pret convenabil. Telefon 161446. (917737)

■ Urgent chiosc Moara de Foc (vechiul Talcioc), apă curentă, 380 V, canalizare, autorizatie constructie. Telefon 146862. (368495)

■ Mașină de cusut românească, pret 400.000 lei. Telefon 163944. (368499)

■ Telefon cu antena "Sanyo". Telefon 175012. (368711)

■ Masina de scris electrica, tv color "Philips", cu telecomandă, vioară veche, masina de cusut "Monica". Relatii în Tătărasi, stradela Vîntu nr. 3 - familia Măciucă Ioan.

■ Pui cocker spaniel. Telefon 215166, după ora 17,00. (368553)

■ Bufet sufragerie masiv nuc. Telefon 139215. (368574)

■ Loc de veci, cimitirul Eternitatea. Telefon 115339. (368572)

■ Pui Caniche, 6 săptămîni. Telefon 161733. (368714)

■ Cavou, cu 3 cripte, clasa I, la Cimitirul "Eternitatea". Relatii la telefon 117451. (368593)

SC MOTRIF SRL Iași

■ Vinde avantajos tărîte grîu. Relatii la telefon 210315 si 112963, orele 8.00-17.00. (368584)

■ Masină de spălat "Aurica". Telefon 143774.

■ 25-28 kg cauciuc crud, gros de 1cm, foarte urgent, pret negociabil si compresor aer, nou, marca Fiac (Italia). Telefon 250637. (368583)

■ Jaluzele aluminiu. Telefon 215842. (368273)

■ Lant aur, bărbătesc, 13 g, 14 K. Pret negociabil. Telefon 223799. (369494)

■ Malaxor inox, pentru inghetată, capacitate 60 kg, motor 220 V. Telefon 123633, după orele 15,00. (369461)

■ Masini inghetată ieftine, italiene, germane. Telefon 059/341639.

■ Masina de inghetată, marca "Taylor", monofazică. Relatii la telefon 035/321607. (755559)

■ Importator direct, vînd masini de inghetată germane si italiene, avantajos. Telefon/fax 063/224981, Bistrita.

■ Vin nobil alb "Fetească regală", calitate extra, pret 2500 lei/litru, cantitate mai mare. Telefon 124191, după ora 20,00. (368726)

■ Cărtile "Profetiile lui Nostradamus", "Doctorul în casă" si "Secretul de a fi frumoasă" - 60.000 lei buc. Telefon 157497. (368598)

■ Cort polonez, nou, 3-4 persoane, cu camera izotermă 2x2 m si anticamera 2x2 m, două saltele pneumatice si una butelie voiaj - 5 l, cu un arzător si lampă de iluminat. Telefon 147778. (368591)

■ Fasole boabe. Telefon 158369. (368603)

■ Cauciucuri noi, 145x13. Telefon 118058. (368620)

■ Chiuvetă inox pentru bucătărie, pret vechi. Telefon 212826. (368606)

■ Lant aur, bărbătesc, 50 g, 25 mii/gr., model deosebit. Telefon 111447. (368609)

■ Indigouri cu numai 20 lei/coala. Telefon 122314. (368610)

■ Usă capitonată si usă simplă. Telefon 113678. (368611)

■ Vindem, în Husi, ceapa uscată, calitatea I, pret 2500 lei/kg, inclusiv TVA, telefon 035/471903. (515898)

■ Pian coadă scurtă - "Viena". Telefon 231752. (369500)

■ Urgent, 39 casete video în stare bună. Pret 15.000 lei/bucata ; negociabil. Relatii la telefon 272630. (368615)

■ Cuptor microunde "Goldstar", nou, ianuarie '97, capacitate 23 l, pret negociabil - 2,6 milioane lei. Telefon 160790, după orele 15,00. Nu deranjati inutil. (368630)

Electronice

Televizoare

■ TV color "Kamacrown", pal-secam, 32 programe, telecomandă, diagonala 51 cm, carcasă plastic. Telefon 157676, după orele 16,00. (369493)

■ Televizor "Sirius 210". Telefon 115339. (368573)

■ Televizor alb-negru "Diamant". Telefon 149007. (368101)

■ Tv "Philips" ITT Universum, cu telecomandă, 600-700 mii lei, garantie certificat 3 luni, zona Pacurari, telefon 156765; 175160. (368377)

Birotică

■ Pentium 133, HDD 1,08 GB, 8 MB RAM, CD-Rom, sound card plus boxe, monitor 15" color, garantie. Telefon 162418 sau 157090. (368105)

■ Laptop Epson Dx2, LCD color, HDD 330, 66 MHz, 4 RAM, 3,5" - 1, 44, Trackball, baterie cu acumulatori, pers. fizică, 1300 USD, negociabil. Telefon 134566, intre orele 18,00 si 22,00.

■ Calculatoare 286, 386, 486, configuratii diverse, preturi imbatabile. Telefon 126836, seara. (368170)

Copiator "Nashua"

Copiator "Nashua 5120", functionare ireproșabilă, pret avantajos si negociabil. Telefon 222989. (368271)

Diverse

100 Watt ecualizer auto interconti si CD cu muzică simfonică. Telefon 151818. (368100)

■ Dublu CD Pioneer digital, deck synchro profesional. Telefon 151818. (368100)

■ Cîntar electronic GS 9715 H, combină frigorifică "Dancold", casă de marcat "Royal", rafturi metalice pentru amenajare magazin. Telefon 230880; 147305. (369484)

■ Radiocasetofon cu CD "Panasonic" NRG. Telefon 161446.

■ Combină muzicală "Elta", stereo, avînd radiocasetofon, pick-up si două boxe, în bună stare de functionare. Pret negociabil. Telefon 233519. (368712)

■ Radiocasetofon "Electronica", stereospatial, stare excelentă. Telefon 176570 - Octav. (368492)

■ Videocameră "Panasonic" M9000, M3500, mică, de familie, R x 3, garantie 12 luni. Telefon 030/444572. (298070)

■ Video Game original Super Nintendo 12 Bit Sistem, două joystick-uri, sase casete, stereo. Telefon 035/312281. (736396)

■ Boxe 2x75 W, marca "Sony", 350.000 lei, negociabil. Telefon 160853. (368614)

Închirieri

■ Teren cu vad exceptional, pentru amplasarea unui chiosc de 6 mp. Telefon 232706. (369455)

Schimburi

■ (vînd) Casă la tară cu 1.000 mp teren la sosea, în centrul comunei Santa-Mare, judetul Botosani, cu autoturism sau garsonieră. Telefon 223197. (368216)

■ Casă bătrinească, cu 400 mp, cu apartament 2 camere, et. 1-2, conf. I + diferentă, str. Hatman Sendrea nr. 11 (lîngă Băile Nicolina). (369481)

■ Casă cu 400 mp, pentru apartament 3 camere, et. 1-2. Relatii la telefon 179069. (369479)

■ Casă bătrinească si teren 2.000 mp, cu autoturism sau vînd. Pret 22 milioane lei. Telefon 126086. (368535)

Cumpărări

Pompă ulei pentru VW 1.6 Diesel - Transporter. Telefon 177194. (369301)

■ Butuc spate si grup spate "Papuc" - model 1986. Telefon 136522; 222594; 125316. (368401)

■ Cărti diverse. Mă deplasez. Telefon 174653, 270076. (626539)

■ Cumpăr televizoare defecte cu integrate si color. Telefon 113380. (367024)

■ Cărti din diverse domenii. Mă deplasez. Telefon 129188. (369278)

■ Televizoare defecte pentru piese de schimb, mai noi de 15 ani. Telefon 118655. (369294)

■ Monede vechi. Telefon 166602.

■ Dolari. Telefon 290712. (368379)

■ Televizoare alb-negru si color, defecte. Telefon 149007. (368101)

■ Actiuni. Telefon 217005. (368512)

■ CD cu Maria Dragomiroiu. Telefon 177620. (368315)

■ Acte VW Golf, tip I, cu CI. Telefon 161446.

■ Acte Ford Sierra 1600, patru portiere. Telefon 031/534343, după orele 18,00. (4381)

■ Rulmenti Dacia 1100, spate si fată, pivoti superiori si inferiori, cap de bară, bară fată, aparătoare volan, bucse, brat superior. Telefon 137052. (369499)

Decese

✝ Familiile Cristian Zugravu și Agripina Boingeanu (Pina) anunță încetarea din viată, după o lungă si grea suferintă, a celei care a fost ELENA ARIATNA ZUGRAVU. Înmormîntarea și slujba religioasă vor avea loc sîmbătă, 22 martie 1997, orele 13.00, la Cimitirul "Eternitate".

✝ A plecat, prea repede, dintre noi, la numai 47 ani, pe drumul spre vesnicie, scumpul nostru sot și tată - GHEORGHE RACU. Fie ca minunatul său exemplu de hărnicie, demnitate si bunătate să dăinuie de-a pururi în inima urmasilor, călăuzindu-i cu aceeași infinită iubire, din înaltul unei alte lumi. Iti multumesc, Gică, pentru că ai existat si pentru că ti-am fost sotie, dăruindu-mi dragostea si încrederea ta, pentru căminul solid si fericit pe care l-am avut împreună, pentru tot ce a fost frumos si curat. Îl rog pe bunul Dumnezeu să te aşeze la locul numai de El stiut, după bunătatea și sufletul tău curat. Florile primăverii, pe tristul tău mormînt, vor fi udate de lacrimile noastre, iubite tată! Dormi în pace! Înmormîntarea va avea loc duminică, 23 martie 1997, orele 13.30, la Cimitirul "Sfînta Treime". (368727)

✝ Cu adîncă durere în suflet, părintii, fratii și surorile, împreună cu familiile lor, anunță moartea fulgerătoare a celui care a fost GHEORGHE RACU. Te-am iubit si te vom iubi cît vom trăi. Dumnezeu să odihnească în pace sufletul tău nobil! (368730)

✝ Fiul, ginerele, cumnatul, nepotii si rudele apropiate anunță cu durere încetarea din viată a bunului lor tată si bunic, ALEXANDRU AMBROZIE. Înmormîntarea va avea loc duminică, 23 martie, la orele 12.30, la Cimitirul "Buna Vestire" (CUG), cu plecare de la Cimitirul "Sfîntul Vasile".

PROGRAM PE ORE, ZILE ȘI SĂPTĂMÎNI

REPREZENTÎND MODUL ÎN CARE SE VA ACORDA ASISTENȚĂ RELIGIOASĂ (SFÎNTA SPOVEDANIE ȘI SFÎNTA ÎMPĂRTĂȘANIE) ÎN POSTUL MARE - ANUL MÎNTUIRII 1997 - LA BISERICA ȘI ÎN PAROHIA SF. VOIEVOZI FRUMOASA DIN MUNICIPIUL IAȘI

1. În fiecare luni si marti pînă în săptămîna a VI-a (14-20 aprilie) inclusiv, se fac spovedanii si împărtăsiri la domiciliul bolnavilor si bătrînilor netransportabili care vor solicita să li se administreze aceste sfinte taine.
2. Copiii pînă la vîrsta de 7 (sapte) ani pot fi împărtăsiti la Sfînta Biserică în orice duminică si sărbătoare pînă la ora 9,00 (fără a fi consumat alimente sau lichide).
3. În săptămîna a VI-a se vor spovedi numai elevii organizati în cadrul colectivului clasei.
4. Conformarea cu programul anuntat ne dă posibilitatea ca săptămîna patimilor să o rezervăm în exclusivitate rugăciunii. În mod cu totul exceptional vor fi spovediti si împărtăsiti militarii in termen, care vin în permisie.

GRAFIC CU INTERVALELE DE BLOCURI, PE ZILE

ZIUA	ORELE	SĂPTĂMÎNA A I-A DIN POST 10 - 16 martie	SĂPTĂMÎNA A II-A DIN POST 17 - 23 martie	SĂPTĂMÎNA A III-A DIN POST 24 - 30 martie	SĂPTĂMÎNA A IV-A DIN POST 31 martie-6 aprilie	SĂPTĂMÎNA A V-A DIN POST 7 - 13 aprilie	SĂPTĂMÎNA A VI-A DIN POST 14 - 20 aprilie	SĂPTĂMÎNA MARE 21 - 27 aprilie
MIERCURI	8-12 16-19	Blocurile 752-755 787	Blocurile 790-792 601A și 601B	Blocurile 605-611 624 și 626	Blocurile 628-635 651	Blocurile 670-674 750	ELEVI CU CLASA	ÎN FIECARE SEARĂ SE VA OFICIA LA SFÎNTA BISERICĂ SLUJBA DE DENIE ÎNCEPÎND CU ORA 16.00. JOI DIMINEAȚA - SFÎNTA LITURGHIE VINERI - ORA 10.00 - SCOATEREA SFÎNTULUI AER
JOI	8-12 16-19	Blocurile 756-760 788	Blocurile 766-770 602 și 603	Blocurile 612-615 625	Blocurile 636-644 652	Blocurile 920-924 751	ELEVI CU CLASA	
VINERI	8-12 16-19	Blocurile 761-765 789	Blocurile 771-777 604	Blocurile 617-623 627	Blocurile 646-650 653	Bloc 918	ELEVI CU CLASA	

Sotul, copiii, nurorile, nepotii si rudele apropiate anuntă cu profundă durere trecerea în nefiintă a celei care a fost o bună sotie, mamă si bunică, ALEXANDRA LĂCĂTUSU. Înmormîntarea va avea loc duminică, 23 martie, în satul Heci, comuna Lespezi. Dumnezeu s-o ierte! (368402)

Vesnic nemîngîiati rămîn copiii, nepotii si rudele apropiate ale celei care a fost o bună si devotată sotie, mamă si bunică ZENOVIA MACOVEI ce a încetat din viată după grele suferinte. Înmormîntarea va avea loc duminică 23.03.1997 la cimitirul din satul Alexandru cel Bun, comuna Vlădeni, judetul Iasi. Dumnezeu s-o odihnească în pace!

Condoleanțe

Colectivul Grădinitei cu program prelungit nr. 12 Iasi este alături de doamna educatoare Aura Budescu, la marea durere pricinuită de moartea tatălui, si-i transmite condoleante. Dumnezeu să-l odihnească în pace!

Salariatii Compartimentului "Cercetare" sînt alături de directorul general al S.C. TOMIRIS S.A. - ing. Constantin Ropotă - si-i transmit sincere condoleante pentru pierderea suferită. (368497)

Colectivul de salariati al Directiei Sanitare Veterinare Iasi, cu nespusă durere, regretă trecerea în nefiintă a ing. ELENA ZUGRAVU, al cărei suflet deschis si curat nu poate fi uitat niciodată. Sincere condoleante familiei îndoliate. Dumnezeu să o ierte si să odihnească sufletul său bun în pace! (368552)

Familia Constantin si Elena Axinte transmite sincere condoleante dnei Georgeta Gîlcă - director economic al Primăriei municipiului Iasi -, pentru pierderea suferită prin decesul tatălui. (368565)

Colegii din cadrul S.C. CONEST S.A. - filiala nr. 2 Iasi - sînt alături de dl inginer Mihai Lăcătusu, la durerea pricinuită de decesul mamei. Sincere condoleante. Dumnezeu s-o odihnească în pace! (368715)

Sincere condoleante dlui prof. Mihail Robu. Colegii de la Catedra de Limba si literatura română a Liceului "D. Cantemir". (399496)

Colectivul sectiei "Sculărie" - formatia Predoac - este alături de colega Florentina Ambrose, în aceste momente grele, pricinuite de trecerea în nefiintă a tatălui, si-i transmite sincere condoleante. (369492).

Colectivul sectiei "Mecano-Energetic" - S.C. TOMIRIS S.A. - îsi exprimă întreaga compasiune si este alături de dl director general, ing. Constantin Ropotă, la greaua pierdere suferită prin decesul tatălui său, si transmite, pe această cale, condoleante familiei îndoliate. (368720)

Participăm, cu tot sufletul, la imensa durere cauzată de plecarea, mult prea timpurie, a celui care a fost GHEORGHE RACU. Sîntem alături de familia îndoliată, exprimîndu-i adînca noastră compasiune. Familia Apetrei. (368729)

Adînc impresionat de prematura trecere în nefiintă a cumnatului de exceptie care a fost GHEORGHE RACU, cumnatul Petrică este alături de familia îndoliată. Gică, vei rămîne un cumnat de neînlocuit! (368728)

Familiile Corogeanu, Nedelcu, Băbălău si Caunic aduc un pios omagiu celui care a plecat dintre noi - GHEORGHE RACU, om de o deosebită noblete sufletească. Sînt alături de familia îndoliată si transmit sincere condoleante. (368727)

Colegii de la CONEST sînt alături de ing. Mihai Lăcătusu si iau parte la durerea pricinuită de pierderea mamei. Sincere condoleante familiei! (368619)

Colectivul Departamentului "Productie" de la CONEST este alături de ing. sef Mihai Lăcătusu, în aceste clipe grele, pricinuite de decesul mamei. Sincere condoleante familiei îndoliate. Dumnezeu să o ierte! (368619)

Familia Vasile Nechita transmite sincere condoleante si este alături de Aurora Negru, la decesul mamei. (368597)

Familia Cozma transmite sincere condoleante familiei Constantin Negrutu, pentru pierderea suferită prin decesul mamei soacre. (368602)

Colegii de la "Tehnici si Tehnologii" transmit sincere condoleante familiei Ropotă, pentru pierderea suferită. (368596)

Colectivul comasat "Nicolina 2" - CUG este alături de colega Angela Luchian, la greaua încercare pricinuită de decesul tatălui si transmite familiei îndoliate sincere condoleante. (368831)

Colegii din cadrul SCCA "Constructorul" Iasi sînt alături de domnul Vasile Macovei, la durerea pricinuită de decesul mamei - ZENOVIA MACOVEI. Sincere condoleante. Dumnezeu s-o odihnească în pace! (368759)

Colegii de la Scoala "P. Poni" sînt alături de dna învătătoare Camelia Mârza, în momentele grele prin care trece si-i transmit sincere condoleante si deplina lor compasiune. (368757)

Colectivul Oficiului de calcul al SC "Nicolina" SA este alături de domnul economist Dan Rotaru în aceste momente grele pricinuite de decesul tatălui. Sincere condoleante! (368628)

Familiile Burgheaua si Botez sînt alături de familia Mârza, la durerea pricinuită de pierderea tatălui. Dumnezeu să-l ierte! (368626)

Colegii de la Catedra de Chimie-Biologie a Grupului scolar constructii "Anghel Saligny" - Iasi sînt alături de familia prof. Ioan Turcu, la greaua pierdere suferită. Sincere condoleante familiei îndurerate. (368627)

Familiile Cojocaru, Perijoc si Leonti sînt alături de familia Racu în aceste momente de grea suferintă pricinuite de moartea celui care a fost un bun vecin - GHEORGHE RACU, si-i transmit sincere condoleante.

Diriginta clasei a VII-a B si elevii din această clasă prezintă condoleante colegei lor Roxana Mârza pentru decesul bunicului. (368625)

Familia Gh. Dimache transmite sincere condoleante si este alături de domnul ing. Mihai Lăcătusu la marea durere pricinuită de decesul mamei. Dumnezeu s-o odihnească în pace! (368736)

Colectivul IGS - Tura A, parter, "Moldova Tricotaje" este alături de colega Maria Herghelegiu (Silvia) în aceste momente grele pricinuite de pierderea celei mai iubite fiinte - mama. Sincere condoleante. Dumnezeu să o ierte! (368735)

Comemorări

Mămica - Viorica si tata - Neculai Carp anuntă, cu aceeasi durere în suflet, că, astăzi, 22 martie 1997, se împlinesc 2 ani de cînd am pierdut, pentru totdeauna, ce am avut mai scump pe lume - fetita noastră ELENA ROXANA ne-a lăsat în suflet un imens gol. Vom fi, în veci, lîngă tine, îti vom veghea memoria si îti vom duce, în suflet, iubirea noastră nestinsă. Dumnezeu să te aibă în paza Sa! (368327)

Se împlineste un an de cînd ne-a părăsit, pentru totdeauna, cel mai bun cumnat - CONSTANTIN MAFTEI. Nu-l vom uita niciodată. Dumnezeu să-l odihnească în pace! Cumnatii Petrică si Geta Antighin. (368479)

Astăzi se împlinesc doi ani de cînd inima ROXANEI ELENA CARP a încetat să mai bată. Ai plecat dintre noi cînd puteai să te bucuri de tainele copilăriei, cînd puteai să dezlegi tainele învătăturii. Vesnicia te-a cuprins si ne-ai lăsat doar amintirile, dorul si lacrimile, lăsînd un gol imens în sufletele noastre. Îngeras scump, nu te vom uita niciodată! Familia Neacsu. (368327)

Cu profundă durere, anuntăm că, astăzi, se împlinesc 7 ani de suferintă si dor, de cînd ne-a părăsit, pentru totdeauna, cel care a fost un minunat tată si sot - GIGEL DIACONU. Vesnic îndurerati, rămîn sotia - Mariana si copiii - Florin si Lucian. (368734)

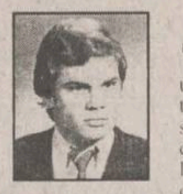

Oricît ar încerca timpul să astearnă uitarea în sufletele noastre, nu va reusi. Astăzi se împlinesc 7 ani de cînd un tragic accident l-a răpit dintre cei vii pe cel mai blînd si frumos om - GIGEL DIACONU. Vesnic va fi plîns de frati, surori si părinti. Dumnezeu să-l ierte! (368734)

Pioasa amintire la împlinirea a 3 ani de la trecerea în eternitate a inegalabilului nostru tată si bunic - DUMITRU ARDELEANU. Dumnezeu să-l ierte si să-l odihnească în pace! Silvia Timotei si Florin Leon. (368616)

Pios omagiu de dragoste neuitatei noastre nepoate ELENA ROXANA CARP, la comemorarea celor 2 ani de la dureroasa despărtire. Făclia amintirii sale va arde vesnic în inimile întregii familii. Ion si Mihaela Martin. (368594)

Mulțumiri

■ Familia Chidovăt multumeste, din suflet, prof. dr Stratan, prof. dr Niculescu, prof. dr Stanciu, dr Grigoras, dr Isloi, dr Burlacu, precum si întregului personal medical de la Clinica Reanimare intensivă de la Spitalul "Sf. Spiridon", acestor oameni minunati, care luptă, în fiecare secundă, pentru salvarea unei vieti si care au fost alături de ea, în momentele grele prin care a trecut. (368591)

■ Familia Chidovăt multumeste, din toată inima, familia prof. dr Emil Stratan, care a luptat alături de ea, zi de zi. (368591)

■ Familia Chidovăt multumeste, din suflet, tuturor celor care, prin gînduri, flori, telegrame, prezentă, au fost alături de ea, la incredibila si irecuperabila pierdere a celui care a fost VASILE NECULAI CHIDOVĂT. (368591)

■ Maria Cozma transmite multumiri vecinilor din str. Piata Unirii nr. 2 care au fost alături de ea prin compasiune, întelegere si ajutor la suferinta pricinuită de ireparabila moarte a surorii ELENA DAMIAN. (368633)

■ Tatiana - sotie, si Diana - fiică, împietrite de durere în fata unui verdict atît de crud - disparitia nobilului si delicatului nostru ing. EMILIO STEFANI, care ne îndoliază inimile si amintirile - aducem multumiri de recunostintă medicilor si personalului sanitar de la Clinica I - Chirurgie, dr Radu Chiriac, dr Felicia Crumpei, Clinica I Medicală, prof. dr Georgeta Datcu, dr primar Mustaca, dr radiolog Mihăilescu, dr Irina Costache, dnei dr Bostaca (Endocrinologie), dr Constantin Tănase (Spitalul de Ftiziologie), dr primar Mariana Floares Chiriac - specialist în gerontologie, care cu dăruire, deosebit profesionalism si maximă operativitate au făcut totul pentru a-i salva viata, dar, imprevizibil, la putin timp, s-a stins la C.R.O. Aviano - fiind înmormîntat în pămîntul strămosilor, la Bannia de Fiume Veneto - Italia. (368622)

■ Sectia de Recuperare neuropsihomotorie pediatrică "Sf. Andrei" a Leagănului de copii Iasi multumeste pentru amabilitatea si sprijinul acordat dlui prof. dr doc. M. Sanduloviciu, dnei lector dr M. Gheorghiu, dlor Gh. Axinte, Gh. Sirghe (laborator) de la Catedra Facultătii de Fizică a Universitătii "Al. I. Cuza", dlui conf. dr L. Zaharia, dlui sef lucrări ing. S. Teodoru, dlui ing. C. Păun, de la Catedra Facultătii de Tehnologia Materialelor a Universitătii Tehnice "Gh. Asachi", organizatiei "Civitan", organizatiei "Inter-Est" (Elvetia) si dlui prof. univ. dr Werner Reichar Nussbaumer de la Universitatea din Zürich (Elvetia). (368624)

■ Tatiana - sotie, Diana - fiică, Ana - soră multumesc colectivelor din serviciile Directiei Regionale C.F.R. Iasi (Divizia Infrastructură, districtul SC B2, CAM, Socola, CT 1 etc.), rudelor, vecinilor, prietenilor, cunostintelor si tuturor celor care le-au fost alături la cumplita suferintă pricinuită de pierderea fulminantă a celui care a fost ing. EMILIO STEFANI. Înmormîntat în pămîntul strămosilor din Bannia de Fiume Veneto - Italia, în 25 februarie 1997. (368622)

Servicii

Centrul medico-social THEMIS ART

Centrul medico-social THEMIS ART Iasi asigură categoriilor defavorizate ale populatiei (conform Legii nr. 139/1995 si HG 126/6.04.1995) asistentă medico-socială GRATUITĂ, atît prin sistemul de dispensare propriu (autorizate sanitar), cît si la domiciliu (supraveghere, îngrijire, tratamente: bătrîni si copii, sănătosi si bolnavi - handicapati). Solicitări si informatii suplimentare: Telefon/fax 175380 si 251803.

Reparații

Reparatii tv, trageri în bandă, selectoare hiperbandă, garantie. Telefon 118655. (629384)

■ Ingineri electronisti, efectuăm reparatii TV color, AN. Garantie, tarife minime. Telefon 128796. (368551)

REPARAȚII INSTALAȚII SANITARE

Repar instalatii sanitare, masini de spălat, montez set "Olivia", "Melania". Garantie legală - 3 luni. Telefoane: 160164; 224766. (367822)

■ Reparatii frigidere, la domiciliul clientului. Garantie un an si jumătate. Telefon 145523. (367057)

■ Repar instalatii sanitare, montez set "Olivia", execut montări, modificări. Pret - la întelegere cu clientul. Sunati la orice oră. Telefon 157273. (367606)

■ Depanez tv alb-negru si color, specializat în străinătate. Telefon 272341. (367694)

■ Tehnicieni, reparăm televizoare. Telefon 149007. (368101)

■ Inginer, repar televizoare alb-negru si color. Telefon 128356. (368163)

■ Mecanic auto Dacia, efectuez reparatii la pret minim si la domiciliul clientului. Telefoane 155225 sau 164346. (368168)

■ Inginer electronist, specialist în TV Goldstar, Samsung, Royal, alte modele noi si mai vechi. Garantie. Tarife cu bun-simt. Reparatii atelier sau domiciliul clientului. Telefon 156765. (368485)

■ Repar orice tip de cap de imprimante matriciale (cu ace) si de la casele de marcat electronice. Relatii la telefon 272630 (368617)

■ Instalatii sanitare. Telefon 250087. (368533)

■ Instalator sanitar autorizat, execut orice tip de reparatie, montez căzi de baie, seturi de baie, masini de spălat. Lucrări ieftine si garantate. Telefon 132388. (368405)

Servicii medicale mobile

CORPO SAN, societate specializată în servicii medicale mobile, oferă ASISTENTA MEDICALA NON STOP

■ consultatii medicale adulti si copii, la domiciliul pacientului, cu deplasare la pacient, în regim de maximă urgentă;

■ tratamente de urgentă la domiciliul pacientului;

■ transportul si internarea pacientului, în cazuri de necesitate;

■ analize de laborator la domiciliul bolnavului;

■ tratamente injectabile, intravenoase si intramusculare, la domiciliul pacientului;

■ eliberarea de retete în regim compensat, precum si eliberarea altor acte medicale. Apelati NON STOP CORPO SAN, la telefon 113130. Sănătatea este bunul nostru cel mai de pret!

M.V.D. Servicii consulting

Asigurăm servicii pentru: definitivarea formalitătilor legate de înfiintarea societătilor comerciale cu capital românesc sau străin; inscrieri mentiuni pentru acte aditionale; obtinerea autorizatiilor si avizelor de functionare pentru: sedii, spatii comerciale, depozite, spatii de productie (pompieri, sanepid, mediu, protectia muncii etc.); înregistrarea cererilor pentru mărcile de fabrică, de comert si de servicii la OSIM; înregistrarea la DGFPCFS si Administratia Financiară. Hotel Unirea, cam. 107, Tel/fax 212299, pentru autorizatii cam. 105, tel. 215015. Program 9-19, sîmbăta 9-14.

■ Agentia de menaj "Nufărul alb" vă oferă, prin intermediul serviciilor sale de menaj la domiciliu, un real ajutor în gospodărie. Relatii la sediul firmei, aflat la "Casa Bucovineană", str. Cuza Vodă nr. 30-32, et. 2, camera 9, telefon 117597.

ROENTER LTD. - consulting managerial și de afaceri

Asigurăm rapid: înmatriculări societăti comerciale; înregistrări acte aditionale; obtinem autorizatii de functionare pentru sedii firmă, birouri, depozite etc.; elaborări contracte comerciale. Str. Anastasie Panu nr. 13-15, mezanin. Telefon 212335, zilnic, între orele 9,00 si 19,00; sîmbăta, între orele 9,00 si 14,00.

CABINET GINECOLOGIC

Medici: Cristina Anton, Magda Carauleanu, Simona Ene, Diodor Vararu. B-dul Alexandru cel Bun nr. 8, bl. 1.205 (capăt autobuz 28). Telefoane: 214318, 158982. (916623)

■ Tehnoredactare, scanări, listări. Telefon 132059. (916810)

■ Citit în cafea si cărti. Seriozitate si confidentialitate, la telefon 156413. Programările se fac de luni pînă vineri, între orele 13,00 si 18,00. (626549)

■ Transport marfă cu autoizotermă 7,5 t. Telefon 162985. (367500)

■ Electronist-electrician, îmi ofer serviciile. Telefon 113380. (367024)

FILMĂRI VIDEO

Casetă mare, Panasonic M3.000, mixaje, calitate garantată. Telefon 171847. (367657)

MONTEZ DIBLURI

Usi, corpuri suspendate, oglinzi, lustre, aplice, hote, firme, rafturi, chiuvete, draperii, tablouri, yale-broaste, diverse. Telefoane: 270844; 175575. (367784)

■ Volvo 4,5 t, 7 t, 9 t, conditii deosebite, decontare legală. Pret convenabil. Telefoane 131922; 233521, după orele 16,00. (367793)

■ Economistă, pensionară, întocmesc documente contabile. Telefon 154663, zilnic. (367886)

■ Transport persoane si marfă cu Dacia + remorcă. Telefon 125130. (367892)

■ Execut monumente funerare si litere marmură. Telefon 252507. (367904)

■ Studentă, efectuez traduceri franceză si engleză. T. Vladimirescu - T2/324. (367923)

■ Tehnoredactare si listare alb- negru si color, cărti de vizită, pliante, legitimatii, conceptii siglă, fotografii alb-negru si color. Telefon 176812. (367926)

MONTEZ DIBLURI

Pentru dulapuri suspendate, tablouri, accesorii baie. Telefon 172128.

■ Frigidere casnice si comerciale: consultantă, diagnostic, reparatie, service. Garantii si preturi interesante. Telefon 159779; 154223. (369046)

■ Traduceri limba germană. Telefon 128002. (916569)

■ Sonorizare cu muzică orice gen, pentru ocazii festive. Telefon 168943. (369143)

■ Emailări căzi, chiuvete. Telefon 170287. (367719)

■ Reparatii tapiterie. Telefon 290514. (369215)

■ Sudor, execut orice fel de constructii metalice, cu sau fără materialul clientului. Telefon 172191. (358005)

CONSULTAȚII PSIHOLOGICE

■ pentru copii - esec scolar, tulburări comportamentale si afective;

■ pentru adolescenti - orientare scolară si profesională, dificultăti de adaptare, probleme sentimentale;

■ pentru adulti - probleme de cuplu, diminuarea capacitătii de muncă. Programări - zilnic, între orele 8.00 si 12.00; 16.00 si 19.00, la telefon 214318. Adresa: Bd. Alexandru cel Bun nr. 8, bloc 1.205, la cabinetul medical "Văraru Castel". (368204)

■ Transport marfă, pe orice distantă, cu Dacia "papuc" carosată. Telefon 127580 sau 126542. (369362)

■ Tehnoredactare computerizată, listare inkjet. Telefon 134586 si 138725. (369454)

■ S.C. ARHITECTII ASOCIATI SRL Iasi elaborează proiecte pentru constructii de locuit, social-culturale, administrative etc. Telefon 115257. (368059)

■ Contabilitate, firme mici si mijlocii, expert. Telefon 149024.

■ Tratamente si vaccinări pentru cîini si pisici, la domiciliu. Telefon 120610. (369469)

ACUPUNCTURĂ

Acupunctură practicată de un medic specializat în Asia, în Iasi, blocul TAROM, sc. A, demisol. Telefon 213511. (368466)

■ Execut lucrări de zugrăveli, faiantări, tencuieli. Telefon 155452.

■ Tehnoredactare si dactilografiere. Telefon 231235. (369464)

■ Executăm tăieri la vie si sudură electrică. Telefoane 251698 si 251814. (369381)

■ Tehnoredactare computerizată, cu listare la imprimantă. Telefon 152046. (369474)

■ Societatea comercială DELPHI-TRADE SRL - Onesti efectuează TRANSPORT INTERNATIONAL DE MĂRFURI cu autocamionetă IVECO. Greutatea utilă: 3.000 kg. Volumul util: 17 mc. Totodată, pentru a asigura prestări de transport la orice categorie de marfă si tonaj, Societatea comercială DELPHI-TRADE SRL a înfiintat serviciul de EXPEDITII INTERNATIONALE, cu personal calificat, cu vechime în domeniu. Vă asteptăm, asigurîndu-vă de respectul nostru. Relatii la tel./fax 034/315053.

CABINET DE ALERGOLOGIE

Dr Victoria Maxim, medic specialist alergolog, Piata Voievozilor 13, bloc C3, parter. Telefoane: 032/138594; 131525; 136172. (368542)

CONSULTAȚII ENDOCRINOLOGICE

Conf. dr VOICHITA MOGOS. Programări: la telefoanele 214318, 158982. Cabinetele medicale din Alexandru cel Bun nr. 8, bloc 1205 (capăt autobuz 28). (368676)

■ Filmări video, convenabil. Telefon 129573. (369468)

■ Economistă, tin evidenta contabilă. Telefon 145797. (368545)

■ Filmări PANASONIC, casetă mare. Telefon 224513. (368543)

■ Astrologie, trecutul, prezentul si viitorul dvs., diverse. Telefon 175984. (368312)

■ Efectuez transport marfă cu autosea 18 t. Telefon 137333. (368702)

■ Tînără, vorbesc perfect germana, doresc să lucrez ca translator sau ghid. Telefon 237132. (368703)

■ Execut planse în tus, orice format. Telefon 110783, după orele 15,00. (368592)

■ Execut traduceri din limba engleză. Telefon 215010, pt. pager 20308. (368612)

■ Economist, tin evidenta contabilă pentru agenti economici mici si mijlocii. Telefon 116459. (368608)

■ Tehnoredactare computerizată în Word 6.0. Proiecte si orice tip de lucrări, listare inkjet. Pret avantajos. Telefon 134566, între orele 18,00 si 22,00.

Meditații

REZULTATE EXCEPȚIONALE

Profesor, meditez matematică pentru admitere în liceu si facultate. Tel. 233139.

■ Student - pregătire matematică, nivel I-XII, si fizică pentru facultate. Rog seriozitate. Relatii - zilnic, la telefon 159761.

■ Student, meditez avantajos la matematică, clasele I-VIII. Telefon 216811.

■ Studentă, ofer meditatii limba engleză, pentru elevi din clasele primare sau gimnaziu. Tarif negociabil. Telefon 131547. (369076)

■ Student serios, cu experientă, meditez, eficient, matematică V-VIII. Telefon 223828. (367077)

■ Meditez franceză-engleză. Telefon 251457. (367925)

■ Meditez limba română. Telefon 171537. (369225)

■ Meditez matematică si fizică. Telefon 172387, după orele 18,00. (368051)

■ Profesor, meditez matematică V-X, eficient si avantajos. Telefon 132774. (369300)

■ Meditez matematică, orice nivel. Telefon 136234. (368099)

■ Profesor de limba română, cu experientă, meditez eficient pentru admitere. Telefon 174234. (368109)

■ Biologie XI si psihologie. Telefon 224781.

■ Meditez copii I-VIII la limba franceză. Telefon 272198, după orele 17,00.

■ Meditez chimie. Telefon 114986. (368578)

■ Matematică I-X. 5.000 lei/h. Telefon 117126. (368399)

■ Student, an terminal, meditez economie pentru admitere; rog seriozitate. Telefon 174853. (368127)

■ Engleza - curs intensiv, individual. Calitate exceptională. Telefon 124558, profesor tînăr si competent. (368130)

■ Student serios, cu experientă, meditez eficient matematică V-VIII. Telefon 223828. (368191)

■ Profesoară cu experientă - română, orice nivel, admitere la liceu, Drept, Filologie. Telefon 113751. (368474)

■ Meditez germană, începători si gimnaziu, si traduc texte. Telefon 237132. (368703)

■ Student A.C., meditez matematică sau fizică pentru admitere în liceu sau facultate. Rog seriozitate. Telefon 272512. (368556)

■ Meditez limba engleză pentru începători si initiati (copii si elevi). Telefon 175069. (368582)

■ Profesoară de liceu, cu experientă, pregătesc geografie pentru bac, admitere si meditez corigentă. Telefon 132174. (368587)

■ Meditatii biologie a XI-a si chimie a X-a, XII. Telefon 215177 pentru pager 20308. (368612)

■ Profesoară meditez limba română, orice nivel, admitere liceu si facultate. Telefon 132974, între orele 17,00 si 20,00. (368618)

■ Chimie, orice nivel, bune rezultate, profesor. Telefon 152496. (368330)

■ Genetică, asistent cercetare. Telefon 160751. (368634)

■ Meditez engleza cu linguaphone. Telefon 160751. (368634)

■ Utilizare PC: tehnoredactare, baze de date, utilitare, programare etc. Telefon160751. (368634)

Angajări

Agenți imobiliari

Agentia imobiliară CASTER angajează cu carte de muncă agenti imobiliari, în următoarele conditii: bărbati, vîrsta maximă 30 ani, prezentabili, dinamici, posesori auto. Salarizare atractivă si decont pentru benzină si ulei consumat. Pentru fise de concurs si informatii suplimentare, telefon 216262, Hotel "Unirea", cam. 106, între 8,00 si 20,00.

■ Doriti să deveniti distribuitori ai produselor cosmetice Oriflame? Sunati acum la telefon 032/135715, orele 10,00-12,30 sau 16,00-19,00. Conditii foarte avantajoase! (916500)

■ S.C. TERMOL angajează agenti comerciali în domeniul centralelor termice si a recuperării datoriilor. Conditii: studii specialitatea instalatii termice, permis auto, experientă în domeniul tehnic si/sau economic. Retribuire peste medie. Informatii la sediul TERMOL - Centrul de Afaceri, et. 3, orele 15,00-17,00. (369020)

■ Căutăm distribuitori "Oriflame". Telefon 125293. (369325)

■ Doriti cîstig suplimentar, business particular, lucru full-time, part-time? Sînteti ambitios si perseverent? Contactati Centrul Mondial de Business. Telefon 271579, orele 11,00-16,00. (368126)

■ Angajăm persoane tinere, dinamice si dornice de cîstiguri substantiale. Relatii la telefoanele 217248, 217258. (368169)

■ Farmacia GHITUN S.R.L., str. Cuza Vodă nr. 27, telefon 147077, angajează farmacist. (368145)

■ Angajăm agenti comerciali pentru distribuire produse cosmetice din SUA, vîrsta 20-35 ani, minimum liceul. Telefon 167561, orele 17,00-21,00. (369394)

■ S.C. PELDOMAR angajează geamgiu, cu carte de muncă. Relatii la telefon 762683.

■ Vreti să lucrati part-time sau full-time pentru un standard de viată mai ridicat? O companie americană caută noi angajati. Contactati-ne la telefon 166748, între orele 12,00 si 16,00. (368588)

■ Angajăm femeie, fără obligatii, pentru îngrijire permanentă (poate fi si noaptea), la o bătrînă imobilizată la pat. Oferim masă si cazare, salariu 250.000 lei, negociabil. Preferabil de la tară. Telefon 163683 sau 115575. (369396)

■ ARE YOU AMBICIOUS? CALIFORNIAN COMPANY STARTING IN ROMANIA IS LOOKING FOR 2 SERIOUS PEOPLE. PART $ 150, FULL-TIME FROM $ 400. CONTACT OUR CENTRE: FAX 00420-2-9914569; MR BURS. (367553)

ATTENTION! INTERNATIONAL COMPANY

IS LOOKING FOR PEOPLE WITH CONTACTS IN TURKEY OR GREECE. CALL 032/252376; HERBA, 13.00-15.00. (367553)

■ Oficiul Judetean pentru Studii Pedologice si Agrochimice Iasi anuntă concurs în ziua de 9 aprilie 1997, ora 10:00, pentru ocuparea postului de pedagog. Relatii suplimentare la telefon 140008. (368724)

Aniversări

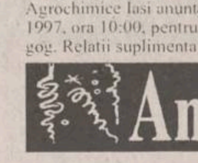

■ La împlinirea celor patruzeci si unu de ani copiii împreună cu sotul, Nelu, urează "La multi ani" fericiti doamnei Ionescu Silvia si te rugăm să ne ierti pentru supărările pe care ti le mai facem.

■ Pentru Geanina Vlad si pentru tatăl ei, Petrică Vlad, cu ocazia aniversării zilei de nastere, familiile Stoian si Volovate transmit cele mai bune gînduri de bine, multă sănătate, fericire, noroc si o viată lungă, plină de realizări, alături de cei dragi. La multi ani!

■ Azi, cînd primavara îsi asterne pătura de flori, sotul Petrică si fiica Geanina Vlad îsi aniversează zilele de nastere. Sotia - Lili, împreună cu fiul - Stefănel si fiica - Ema, le transmite cele mai călduroase urări de sănătate si bucurii, mult noroc în viată si îndeplinirea tuturor dorintelor. (368760)

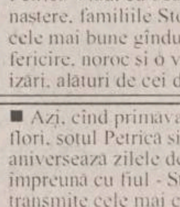

■ Azi, cînd buchetul vietii se mai îmbogăteste cu un trandafir, nepotii - Dan, Cristi si cumnata - Magdalena Viziteu, din Iasi, îl felicită pe cel mai bun cumnat si unchi - Gheorghită Viziteu, din Pascani, cu ocazia zilei de nastere, si îi urează un călduros "La multi ani!" (si buni), alături de familia sa, si împlinirea tuturor dorintelor.

■ Îti dorim ca toate visele să-ti devină realitate, să cunosti fericirea, iar cei mai frumosi trandafiri să-ti aducă numai bucurii. La împlinirea frumoasei vîrste de 61 ani, un sincer "La multi ani!", pentru dna Anica Cobasa, din partea fiului Viorel si norei Mariana Munteanu.

AGENDA OMULUI DE AFACERI

IG TRADE
distribuie
APĂ MINERALĂ BORSEC
Comenzi la telefon 032/272213

ROENTER Ltd.
Consulting managerial și de afaceri
- Asigurăm rapid:
  - înmatriculări societăți comerciale
  - înregistrări acte adiționale
  - obținem autorizațiile de funcționare pentru sedii firmă, birouri, depozite
- Elaborări contracte comerciale

Iași, Str. A. Panu nr. 13-15, mezanin Telefon 212335
zilnic 9.00-19.00 sîmbătă 9.00-14.00

VITALEF SA
VINDE en gros/en detail
- CIREȘE CONFIATE (vrac și ambalat) - unic producător
- CONSERVE LEGUME-FRUCTE (producție proprie)
- LEGUME-FRUCTE PROASPETE
- BĂUTURI RĂCORITOARE

ÎNCHIRIAZĂ spații comerciale/depozitare pentru birouri, sedii firme
Bd. Chimiei nr. 12, tel./fax 032/137882

ED & F MAN ZAHĂR
vinde
ZAHĂR
saci - 50 kg
Roman, tel/fax 033/733532

ROCAMBOLE
Unic distribuitor BENCKISER
vă oferă:
- gama de detergenți DOSIA
- detergenți SOLE, CALINDA, LIP
- CILLIT, WC PICKER

Transport gratuit.
Tel. 032/217378

ROCAMBOLE
Societate de distribuție
- coniac Napoleon (4 sortimente)
- vodka Tsarkoff, Atheneum
- rom Havana Club
- vermut Barbieri

Produse de calitate însoțite de certificat LAREX
Transport gratuit
Tel. 032/217378

TOFAN GRUP
comercializează: • anvelope și camere auto
(produse de Danubiana și Victoria Florești)
Iași- Șos. Păcurari nr. 92 (în incinta Transmixt SA)
Tel. 032/154.343

LUCEAFĂRUL MOBILUX
produce
- mobilier serie și la comandă

Adaos comercial 0
Prețuri foarte avantajoase
Lețcani, Șoseaua Iași - Tg. Frumos
tel: 018/613573

IRSIDO
Reprezentantă ESSELTE
- ARTICOLE DE BIROU (bibliorafturi, caiete mecanice, suporți documente, clipboard-uri)
- articole de scris SCHNEIDER, PARKER, MICRO
- hîrtie calc, planșete desen, truse/tuș ROTRING
- rechizite școlare

Iași, Str. Toma Cozma nr. 7A (vis-a-vis de lic. Negruzzi)
tel./fax 032/144255

MELIOR
- articole de papetărie • materiale tipografice (plăci și filme, offset, cerneluri, soluții chimice, ciorapi de umezire)
- utilaje tipografice noi și second hand
- pompe de înaltă presiune KRÄNZEL

Iași, str. G. Ureche, bl. M7
tel/fax: 032-162234, tel: 032-224306

GHEZACO
RULMENȚI
Iași, str. Eternității nr. 35, tel: 032/272630

TURISM

TOTEM TURISM
CASA TINERETULUI IAȘI
tel. 032/213545

EXCURSII EXTERNE
Italia, Franța, SUA, Cipru, Austria, Grecia, Anglia, Spania, Israel
TRANSPORT INTERNAȚIONAL AUTOCAR EUROPA (inclusiv Italia)
TRANSPORT AERIAN - Agent AIR MOLDOVA INTERNAȚIONAL
eliberări bilete și rezervări pentru orice direcție cu plecări din Iași

net
Compania de Turism NORD-EST TOURS
CASA MODEI (mezanin)
tel. 032/117596, 213450
fax 032/144577, 270415

GRECIA - plajă la Volos - vară '97
235 USD - 6 nopți cazare, 6 pensiuni complete, transport autocar
Transport aerian prin: KLM, Air Moldova International, DAC AIR, TAROM, BRITISH AIRWAYS, AIR FRANCE, SWISS AIR
Transport rutier prin: TOURING, EUROTIME, EUROLINES, EUROPABUS, DOUBLET

SIMIAN
Excursii externe: Italia - Spania (Franța); Franța, Egipt, Thailanda, India, turul Europei II, Austria, Grecia, Norvegia, Tunisia, SUA
Excursii interne: traseu la solicitare
Transporturi internaționale - Europa (inclusiv Italia)
Iași, str. C. Negri bl. C2 (lîngă Biserica Bărboi)
tel./fax: 032/215393

OLIMP
Agenție de turism
1997
Vacanțe - Odihnă - Tratament
Orice destinație internă sau externă
Sezon estival 1997 - Grecia
IMPORTANT
Din acest an un nou sistem de vînzări!
Iași, str. Gavril Muzicescu nr. 6, bl. 7A, mezanin
(fundație, deasupra Universității Petre Andrei), Tel: 215524, 215529

PUBLICITATE, UTILITARE

■ Dorim ca această zi să fie numai a ta, să te bucuri cu toti cei care te iubesc, chiar dacă sufletele celor pe care îi iubesti nu te pot mîngîia mereu, tu iartă-i. Pentru dna Viorica Costin, din partea familiei Bucătea, la împlinirea vîrstei de 45 ani. (368629)

■ Acum, în pragul celor 45 de frumoase primăveri, dulcei noastre mame îi dorim multă sănătate, fericire si viata să-i fie mereu condusă de o stea norocoasă. Au fost clipe grele si clipe fericite. Dacă cei pe care îi iubesti te-au supărat, iartă si uită. Zîmbeste alături de noi, mamă dragă, si fii fericită. La multi ani! Stefana, Bogdan si Jan Bucătea.

Matrimoniale

■ Pensionar cu apartament si pămînt, bun gospodar, doresc să cunosc o doamnă pensionară, gospodină, cu vîrsta între 55-65 ani. Prefer ca doamna să fi fost cadru medical. Telefon 154771, orele 16,00-21,00. (368567)

■ Domni seriosi, de origine germana, dorim cunostinte cu doamne serioase, cu aspect fizic plăcut, vîrsta între 18-50 de ani, pentru căsătorie. Asteptăm la agentie plicul cu fotografie recentă (în picioare). Cheltuielile si transportul în Germania sînt gratuite. Rugăm seriozitate. Adresa: Agentura Harald, Kasper, Postfach 1841, 58018 Hagen 1, Germania.

Pierderi

■ În curtea Spitalului CFR, în ziua de luni, 10 martie 1997, între orele 16,00 - 19,00, o cătelusă, culoare gri-cenusiu, cu labe si piept albe. Răspunde la numele Fetita. Alăptează. Relatii la telefon 144594, orele 7,00-11,00 si 19,00-23,00. Recompensă aducătorului.

■ Motan rasă europeană, gri cu negru, burta si labele albe, cu o rană pe gît stînga si la laba stînga fata, în zona Bisericii Catolice Nicolina. Ofer recompensa. Telefon 114216. Rog seriozitate. (369219)

■ Cercel veriga din aur, 5g, în zona Bazar Nicolina. Aducatorului ofer recompensa substantiala. Telefon 136822; 220885. (368150)

■ Gasit cîine rasă, femela, Tatarasi. Telefon 272086. (368310)

■ C.I.V. auto Dacia 1300, cu nr. IS-12-FIX, pe numele Nicolau Lucian Ioan. Se declară nulă. (368519)

■ Brătară argint în taxi, zona Podul de Piatra, valoare sentimentala, recompensa în valuta. Telefon 132148. (368590)

■ Cine a văzut sau a găsit un cîine dalmatian mare, vă rog să sunati la telefon 140969. A plecat din parcul Statia E. Doamna si răspunde la numele Sut. A fost crescut în casă, alimentat numai cu mîncare gătită. Daca cineva îl tine, rog să nu-l bată, este foarte cuminte. (368725)

■ Carnet de student pe numele Alexa Zenaida Mihaela. Îl declar nul. (368733)

■ Legitimatie de serviciu pe numele Postolache Elena, apartinînd Băncii Românesti S.A. O declar nulă. (368593)

■ S.C. MILIADA-TIBĂNESTI Iasi declară pierdute avizul nr. 551-251 - 551-300 si factura fiscală nr. 909901-909950 în conditii necunoscute. Se declara nule. (368599)

■ Cătelusă Cocker roscată, zona Păcurari - Munca Invalizilor. Ofer recompensă. Telefon 167000, seara. (368605)

■ Carnet student, buletin de identitate, legitimatie de călătorie, permis intrare bibliotecă pe numele Borhan Silvia. Le declar nule.

■ Contract vînzare-cumpărare si proces verbal nr. 52798/1993 - apartament proprietate, pe numele Tincu Ioan si Valeria.

■ Carnet de sănătate pe numele Macovei Vasile. Îl declar nul.

■ Certificat de înmatriculare IS-48-BAB si permis de conducere pe numele Baba Ioan. Le declar nule.

■ Decizie pensionare pe numele Burghelea Aurel. O declar nulă.

Licitații

■ Universitatea de Medicină si Farmacie "Gr. T. Popa" Iasi anuntă licitatie publică deschisă fără preselectie, pentru achizitia din import a UNEI LINII CERAMO METALICE. Sedinta de licitatie va avea loc în ziua de 4.04.1997, ora 10:00, la sediul universitătii noastre. Informatii suplimentare se pot lua de la Serviciul Tehnic al U.M.F. Iasi, telefon 032/115416, de unde se poate procura si caietul de sarcini. (368613)

■ FEDERALCOOP Iasi vinde, prin licitatie publica, urmatoarele: - cladire-atelier împletituri rachita, Halaucesti; - remiză metalică, amplasata în zona statiei CF Pascani; - remiza metalica amplasata în loc. Costuleni; - cladire din caramida, str. Tabacarie - Pascani; - grajd animale, din Stroiesti - comuna Todiresti; - autocamion SR 5 t; - spatii parter bloc, în Podu Iloaie; - spatii semindustrie, Tibănesti; - grajd animale, în Scînteia; - cladire (fost bufet), Epureni - comuna Movileni; - spatii parter bloc, Raducaneni; - cladire-atelier tapiterie, Bazga - Raducaneni; - cladire olarie, Tansa; - fost bufet, Chiscăreni - comuna Sipote; - cladire-magazin, Chiperesti - comuna Tutora. Relatii la telefon 116094 sau la cooperativele de consum din comunele nominalizate mai sus.

Diverse

HELP LINE - Pentru copiii noștri

Puteti primi gratuit informatii privind alimentatia si cresterea sugarului, zilnic, orele 16,00 si 17,00, la telefon 214002. Policlinica "Sănătatea 2000", dr Iordache Constantin - medic primar pediatru.

TURISM ITALIA

700 USD - 20, 23 Martie; 11, 18, 25 aprilie. Agentia de turism TOTEM - Casa Studenților Iași. Telefon 032/213545.

TURISM AUSTRIA

400 USD - bilunar. Agentia de turism TOTEM - Casa Studentilor Iasi. Telefon 032/213545.

TURISM CIPRU

475 USD - săptămînal. Agentia de turism TOTEM - Casa Studentilor Iasi. Telefon 032/213545.

■ Canisa Wom Donausieger oferă pentru montă mascul Ciobănesc german cu ascendentă germană, din părinti campioni si cu următoarele titluri: 2 x RPJ 2 x CAC 1 CMBCR si K2. Relatii la telefon 217111. (367096)

■ Preotul Ioanichie Cosma de la Mănăstirea Bistrita, judetul Neamt, roagă credinciosii ortodocsi să-l ajute material, în vederea unei operatii pe cord deschis, în străinătate. Cont 10.923.02 deschis la Sucursala CEC Bacău. Multumiri. (369311)

S.C. SUZANA S.R.L. - SALA DE GIMNASTICĂ

În lunile mai, iunie, iulie, numărul de locuri disponibile pentru terapia prin gimnastică medicală este limitat. Consultatiile se acordă în zilele de 5 si 19 aprilie, respectîndu-se ordinea de înscriere. Informatii suplimentare la telefon 135791 sau 210202. (368229)

■ Doriti să scăpati de psoriazis? Telefon 163312, între orele 19,30 si 23,30. (367969)

■ Dl Bogdan Verebceanu anuntă onorata clientelă, că poate fi găsit la Hotel "Moldova" (Frizerie), et. 1, cam. 110. (368362)

■ Salonul de coafură cu sediul în Casa Modei, etaj 1, anuntă practicarea unor preturi foarte accesibile, la toate serviciile de coafură, cosmetica, manichiură, pedichiură. (368097)

■ Sînteti bolnav, gras, obosit? Doriti intr-adevăr să fiti sănătos? Sunati la 032/143607. (369375)

■ Scoala de soferi "Automobilistul", str. Păcurari nr. 45, telefon 032/113630, face înscrieri pentru organizarea de serii de scolarizare la următoarele preturi: categ. A = 218.500 lei; categ. B = 465.000 lei. Benzina si cursurile teoretice sînt incluse în taxa de scolarizare. (368488)

■ Caut bătrîn(ă) pentru îngrijire sau ajutor financiar, în schimbul unui contract apartament. Ofer seriozitate maximă. Scrieti la OP 11 CP 2406, Iasi 6600, pentru Irina Popescu. (368108)

■ Caut femeie pentru menaj. Telefon 149434. (368307)

■ Se convoacă Adunarea Generală a Actionarilor a S.C. IASICON S.A. Iasi, pentru data de 5.04.1997, ora 10,00, care va avea loc în Amfiteatrul 04R, corp R1, Facultatea de Constructii Iasi, str. Splai Bahlui stîng nr. 43, cu următoarea ordine de zi: 1. Raportul administratorilor; 2. Raportul cenzorilor; 3. Bilantul si contul de profit si pierderi pe anul 1996; 4. Aprobarea fondului de rezervă pe anul 1996; 5. Repartizarea profitului net pe anul 1996; 6. Modificări la statutul si contractul societatii. Modificare de capital social; 7. Bugetul de venituri si cheltuieli pe anul 1997. Planul de investitii pe anul 1997; 8. Alegerea comisiei de cenzori si a cenzorilor supleanti, pentru perioada următoare; 9. Diverse. Dacă prezenta actionarilor nu va fi statutară, Adunarea Generala ordinara a Actionarilor va avea loc pe data de 12 aprilie 1997, în acelasi loc, la aceeasi ora si cu aceeasi ordine de zi. Actionarii vor prezenta buletinul de identitate sau legitimatia de serviciu vizata la zi. Delegatii actionarilor care nu pot participa la adunare vor avea procurile întocmite prin notariat sau vizate de Consiliul de Administratie al S.C. IASICON S.A. Iasi. (368473)

■ R.A.T.R. - Fabrica de Tigarete Iasi anunta depunerea cererii pentru obtinerea acordului de mediu pentru obiectivul de investitie - Hala de fabricatie tigarete si depozit tigari. Documentatia poate fi consultata la Agentia de Protectie a Mediului Iasi, str. Theodor Văscauteanu nr. 10 A sau la sediul unitatii, Sos. Nationala nr. 1. Eventualele observatii privind amplasamentul investitiei si oportunitatea acesteia se vor transmite la Agentia de Protectie a Mediului Iasi, str. Th. Vascauteanu nr. 10A, în termen de 30 de zile de la data publicarii anuntului.

SC AUTO SERV R.C. SRL - Școala conducători auto, categoria B

cu sediul în str. N. Iorga nr. 46 (Căminul Moldoconstruct, lîngă Hotel CONEST) primeste înscrieri pentru seria 24.03.1997. Relatii suplimentare la telefon 110306. (368546)

ȘCOALA DE ȘOFERI "DACIA 2000"

Pregătim candidati pentru obtinerea permisului categ. B, cu benzina scolii, pret 590.000 lei. Gratuit asigurăm pregătire suplimentară pentru cunoasterea legislatiei rutiere. Telefon 125177. (368704)

■ S.C. SEDCOM LIBRIS S.A. Iasi convoacă Adunarea Generală ordinară a Actionarilor, în ziua de 5 aprilie 1997, ora 15:00, în sala de sedinte a Casei Cărtii, etajul 2. Ordinea de zi: 1. Raportul administratorilor si al cenzorilor privind activitatea economico-financiară pe anul 1996; 2. Aprobarea bilantului contabil, a contului de profit si pierderi, si repartizarea profitului pe anul 1996; 3. Aprobarea bugetului de venituri si cheltuieli pe anul 1997; 4. Modificarea statutului si contractului societătii, în conformitate cu prevederile OG nr. 5/1997; 5. Diverse. Notă: - actionarii care nu pot participa din motive obiective sînt rugati să depună la Consiliul de Administratie mandate de reprezentare, pînă la data de 3.04.1997; - materialele pentru Adunarea Generală vor putea fi consultate la sediul societătii, începînd cu data de 31.03.1997; - în situatia în care nu se întruneste cvorumul statuar la prima convocare, Adunarea Generală va avea loc în ziua de 12.04.1997, ora 15:00, cu aceeasi ordine de zi.

■ SC TRANSCOM SA convoacă Adunarea Generală a Actionarilor privind analiza activitătii siaprobarea bilantului pe anul 1996, în ziua de 26 martie 1997, orele 12:00, la sediul societătii. (368321)

■ Domnul Anechitei Gheorghe este chemat la Judecătoria Iasi, în proces de divort cu Anechitei Elena, pentru termenul din 9 aprilie 1997, dosar - iunie nr. 18578/1995. (369399)

■ Ofer pasapoarte pentru schimb valutar. Telefon 161211. (368274)

■ Numitul Negrută Vasile este chemat la Judecatoria Iasi, dosar nr. 17653/'96 cu termen de judecata la data de 2 aprilie 1997, avînd ca obiect divort si partaj bunuri comune, de Negruta Catalina. (368595)

■ Bogdan B. te astept azi la Cub, ora 20,00. Cristina. (368601)

■ Donez rinichi, gr. A II. Comision 20-25%, pentru intermediar serios. Telefon 721225. Urgent. Pret negociabil.

■ S.C. SACEM S.A. convoacă Adunarea Generală Extraordinară a Actionarilor, pentru data de 31.03.1997, orele 12.00, la sediul din str. Mărăsesti nr.4, pentru a hotărî strategia societătii, pe anul în curs.

■ Fabrica Nouă Ungaria, producătoare paste făinoase de calitate superioară, 0,55 $/kg, caută importatori, distribuitori. Telefon 056/129940, telefon/fax/robot: 003666382315.

CURSURI LA CASA SINDICATELOR

Casa de Cultură a Sindicatelor Iasi deschide la 14 aprilie 1997 următoarele cursuri: Scoala Superioară de Secretariat; utilizarea P.C.-urilor; dactilografie si tehnoredactare computerizată; limba engleză; contabilitate; croitorie femei; depanare TV. Relatii la telefon 135158. (368539)

BĂDĂRANII

Teatrul National Bucuresti prezintă, cu o distributie de marcă, celebra comedie BĂDĂRANII, de Carlo Goldoni. Spectacolele vor avea loc la Teatrul National Iasi, miercuri, 26 aprilie, la orele 17,00 si 20,00. Biletele se găsesc la Agentia Teatrală. (368540)

■ Doi tineri plini de viată cu părinti deosebiti caută doi nasi pentru a-i cununa pe data de 17 mai 1997. Telefon 167328. (368731)

■ Cabinet veterinar ANIMAVET. Consultatii, tratamente, vaccinări, chirurgie, deparazitări, asistentă fătare. Aleea Oltea Doamna nr. 4, în spatele noii Catedrale Catolice din Nicolina. Program zilnic: 10-13; 16-19. Sîmbătă-duminică 10-13. Informatii la telefon 220028.

■ Pensionarul Alexandru Ungureanu din Iasi solicită ajutor de la orice binevoitor pentru acoperirea cheltuielilor de înmormîntare a sotiei decedata după o lungă suferintă. Are o datorie de 1,3 milioane lei la o casă de amanet care trebuie urgent achitată. Cine îl poate ajuta este rugat să telefoneze la nr. 170748, zilnic, orele 18,00-20,00. Vă multumim! (368722)

OFERTA LOCURILOR DE MUNCĂ

Oficiul Forțelor de Muncă Iași

Locuri de muncă vacante:

1. IASITEX - 100 confecționere;
2. RATC - 50 controlori, 10 lăcătuși; 3. IASICONF - 100 confecționere; 4. PLUMBER - 6 instalatori;
5. MOBART - 6 tîmplari necalificați;
6. TERMOL - 10 ingineri M.T., 10 ingineri I.C., 10 economiști, 10 absolvenți liceu economic;
7. SIGUAS - 15 dulgheri;
8. AVATTI - 5 zidari;
9. IASICON - 10 zidari, 5 fierari betoniști;
10. CASA - 5 zugravi, 5 mozaicari, 5 fierari betoniști, 5 zidari;
11. DIRECȚIA DE POȘTĂ - 2 șoferi-cat. B, C, E, un inginer CCIA, 1 referent financiar;
12. GEVAS - 1 agent comercial;
13. METALO-CHIMICE - 1 motopompist, 1 instalator sanitar;
14. BURGEOIS (C. Negri 62) - 3 vînzătoare;
15. CERAMICA - 80 lăcătuși mec.-electromec.;
16. DOSOFTEI - 1 inginer șef complex, 1 retușor, 1 culegător necalificat, 2 ajutor bucătar;
17. MULTITRADE - 3 sudori, 10 lăcătuși conf. metalice, 1 vopsitor pistol, 3 chimiști rășini poliesterice;
18. MODAN LUX - 5 confecționere;
19. NIELA CON - 4 agenți comerciali.

Pentru relații, vă rugăm să vă adresați la Oficiul Forțelor de Muncă Iași (str. 9 Mai nr. 16).

Oficiul Forțelor de Muncă Pașcani

Locuri de muncă vacante:

1. S.C. DOMTOUR-TRANSTIR S.R.L. - 24 muncitori necalificați, 25 tîmplari, 4 șoferi categ. C, D, E, 4 operatoare calcul, 2 ingineri electroniști, 1 economist plan export, 1 economist finanțe. Relații la telefon 763555; 761434; 761111;
2. S.C. ADEMS S.R.L. Pașcani - 2 ingineri prelucrare lemn, 2 ingineri mecanici, 5 tîmplari, 3 ingineri electroniști, 3 conducători auto profesioniști, categ. A, B, C, 2 sudori electric-autogen, 1 zidar, 1 vopsitor.

Relații la telefon 761758, 761468.

HOROSCOP

BERBEC

(21 mart. - 20 apr.):

✋ Calul pe care ati încălecat este cam costeliv si pe deasupra nu se atinge de jăratec. Ati putea trage de aici concluzia simplă că va rămîne o mîrtoagă.

TAUR

(21 apr. - 20 mai):

👍 Nedumeririle dvs. sînt din fericire împărtăsite si de colegi, asa că veti putea reactiona la timp si în grup. Sansele de redresare a situatiei nu sînt compromise.

GEMENI

(21 mai - 21 iun.):

👎 Vă reveniti mai greu din corzi si parcă vă vine greu să vă credeti ochilor. Ceea ce se întîmplă în jur întrece si cele mai negre închipuiri.

RAC

(22 iun. - 22 iul.):

👍 Ati putea să vă implicati mai mult, daca tot ati apucat să faceti declaratii publice. Aceasta cu atît mai mult cu cît aveti de partea dvs. "adevarul istoric".

LEU

(23 iul. - 22 aug.):

👍 Ati pierdut o bătălie, nu si războiul, prin urmare puteti continua să vă faceti un lobby. Lucrurile se schimbă cu usurintă de la o zi la alta.

FECIOARĂ

(23 aug. - 22 sept.):

✋ Nu trebuie să vă faceti prea multe probleme legate de pozitia pe care ati adoptat-o. În definitiv, nu s-a pus problema fidelitătii, ci a principialitătii.

BALANȚĂ

(23 sept. - 22 oct.):

✋ Nu vă mai puteti baza pe aceleasi argumente, evenimentele au luat o turnură neasteptată. Va fi nevoie să dati dovadă de flexibilitate în actiune.

SCORPION

(23 oct. - 21 nov.):

👍 Nu toată lumea împărtăseste punctul dvs. de vedere, dar asta contează mai putin. Dispuneti de argumentele necesare pentru a nu vă schimba hotărîrea.

SĂGETĂTOR

(22 nov. - 21 dec.):

✋ Îndoielile dvs. sînt justificate pîna la un punct, însă necunoscutul spre care vă îndreptati nu este învăluit în tenebre, ci doar supus tuturor presiunilor.

CAPRICORN

(22 dec. - 19 ian.):

👌 Dacă s-a instalat linistea, puteti actiona cu toată dezinvoltura de care sînteti în stare. Planurile de viitor nu se pot clădi pe decizii hazardate.

VĂRSĂTOR

(20 ian. - 18 febr.):

✋ Situatia cu totul jenantă în care ati fost pus(ă) vă ridică sîngele la cap. Stăpîniti-vă totusi reactiile, chiar dacă nu vă schimbati demersurile.

PEȘTI

(19 febr. - 20 mart.):

✋ Conturile nu se pot încheia asa de repede, dar nu e rău să puneti la punct niste lucruri. Contează foarte mult imaginea pe care reusiti s-o construiti de la început.

LEGENDA:

👎 - *vă paște ghinionul;*
✋ - *prudența e mama înțelepciunii;*
👍 - *n-aveți nimic de pierdut;*
👌 - *șansa vă surîde*

AGENDA AUTO

Castrol
dealer autorizat
MICHELIN
DUNLOP
BOSCH
INFOTEC SRL
luni - vineri 9,00 - 18,00
sîmbătă 9,00 - 14,00
Str. Împăcării nr. 35, bl. 919
☎ 221405, 126816
SIX SRL
- vopsele STANDOX
luni - vineri 9,00 - 18,00
sîmbătă 9,00 - 12,00
Străpungere Ștefan cel Mare nr. 3
☎ 117557

BOSCH
MONROE amortizoare
RUEDAS SRL
luni-vineri 8,00 - 20,00
sîmbătă 8,00 - 16,00
duminică 9,00 - 14,00
Str. Armeană nr. 5, tel. 112239

TOFAN GRUP
luni - vineri 8,00 - 16,00
Șos. Păcurari nr. 92
în incinta TRANSMIXT SA
(AUTOBAZA 2)
☎ 032/154.343

AUTO RICAMBI
auto ricambi
● Importator piese auto
luni - vineri 9,00 - 18,00
sîmbătă 9,00 - 14,00
☎ 225151 (magazin) Piata CUG
☎ /FAX 232856 (birouri)

SERVICE MOARA DE FOC
MOLDOVA TRICOTAJE
● Mecanică, tinichigerie, vopsitorie, vulcanizare
Program 9,00 - 16,00
str. Moara de Foc nr. 29 ☎117016

PARBRIZE
A.G.E.R. SERVICE
AUTO GLASS EXPRESS ROMANIA SERVICE
● Geamuri import vest pentru toate tipurile de autovehicule (si en gros)
● Asigurăm și montaj, cu set de soluții originale
Str. N. Gane nr. 15 ☎/FAX 210351

AUTOSHOP
luni - vineri 8,00 - 22,00
sîmbătă 8,00 - 18,00
Str. Nicolina nr. 33
(rond vechi CUG)
☎221849; FAX 222403

BRAS srl
luni-sîmbătă 8.00-20.00
duminică 8.00-13.00
Str. Silvestru nr. 4
☎/fax 214.910

S.C. **INTER EXPRESS** S.R.L.
● Piese de schimb, anvelope, acumulatori, accesorii
Program 8,00 - 18,00
Str. Socola nr. 18 (lîngă Cotnari)
☎ /FAX 230278

BERTO IMPEX SRL
COMUNICATII SI SISTEME DE SECURITATE
DISTRIBUITOR ZONAL
● Alarme auto ENFORCER - SUA
Hotel Traian, cam. 402/412
☎ /FAX 211114

AMRS SRL
● **Amortizoare SACHS**
Ford
luni - vineri 8,00 - 18,00
sîmbătă 8,00-12,00
Str. Păcurari nr. 78
☎ 032/214150

☎ TELEFOANE UTILE: FARMACII

1. **FARMACIA A.T.I.- PULS**
Soseaua Natională 164, bl. D (Podu Ros)
zilnic : 8.00 - 20.00
sîmbata : 9.00 - 18.00
duminica : 9.00 - 18.00
☎ **233.242, 233.223**

2. **FARMACIA SF. LAZĂR**
zilnic : 8.00 - 20.00
sîmbata : 8.00 - 14.00
duminica : 8.00 - 14.00
☎ **230.153**

3. **NOREX PHARM**
Str. Grigore Ureche nr. 1
(Centrul Civic, lîngă Tribunal)
zilnic: 8.00 - 20.00
sîmbata: 9.00 - 18.30
duminica: 9.00 - 13.00
☎ **216.382**

4. **FARMACIA GHITUN**
Cuza Voda 27
zilnic : 7.00 - 20.30
sîmbata : 8.00 - 15.00
☎ **147.077, 231.876**

5. **SALVIA**
Cuza Voda 1
zilnic : 7.30 - 20.30
duminica : 8.30 - 14.00
☎ **210.340**

6. **SEMIS**
Strapungere Silvestru nr.7
zilnic : 8.00 - 20.00
duminica: 9.00 - 17.00
☎ **210.542**

7. **REMEDIA**
Str. Garii 30
zilnic : 7.30 - 20.00
sîmbata : 8.00 - 14.00
duminica : 8.00 - 14.00
☎ **146.325**

8. **FARMACIA 4**
Bd. Stefan cel Mare nr. 3
zilnic : 7.30 - 19.30
sîmbata : 8.30 - 13.30
☎ **142.020**

9. **BEST FLORA**
Str. Vasile Lupu 108
zilnic: 8.00 - 20.00
duminica: 8.00 - 14.00
☎ **271.962**

10. **FARMACON**
Str. Gavril Muzicescu
(lîngă Palatul Telefoanelor)
zilnic: 8.00 - 21.00
sîmbata: 8.00 - 16.00
duminica: 8.00 - 14.00
☎ **213.050**

11. **LIMA FARM**
Bulevard Tudor Vladimirescu 306
zilnic: 7.30 - 19.00
sîmbata: 8.00 - 13.00
duminica: 10.00 - 12.00
☎ **114.453**

12. **FARMACIA NR. 1 Iasi**
B-dul Dacia nr. 32
zilnic: 8.00 - 16.00
sîmbata: închis
☎ **153.498**

13. **FARMACIA NR. 2 Iasi**
Piata Unirii nr. 3
zilnic: 7.00 - 20.00 - 7.00
sîmbata: program permanent
duminica: program permanent
Farmacie cu gardă
☎ **116.029**

14. **FARMACIA NR. 7 Iasi**
Socola nr. 9, bloc E.1
zilnic: 7.00 - 20.00
sîmbata: 8.00 - 14.00
☎ **132.293**

15. **FARMACIA NR. 9 Iasi**
Salciilor, bloc 828 Nicolina II
zilnic: 7.00 - 20.00
sîmbata: 8.00 - 14.00
☎ **122.782**

16. **FARMACIA NR. 11 Iasi**
Vasile Lupu 160, bloc G.3
zilnic: 10.00 - 18.00
sîmbata: închis
☎ **175.457**

17. **FARMACIA NR. 15 Iasi**
B-dul Independentei nr.23
zilnic: 7.00 - 20.00
sîmbata: închis
☎ **116.408**

18. **FARMACIA NR. 50 Iasi**
Vasile Lupu 8, bloc D.3
zilnic: 7.00 - 20.00
sîmbata: 8.00 - 14.00
☎ **172.867**

19. **FARMACIA NR. 86 Iasi**
Str. Măgurii nr. 4, Nicolina II
zilnic: 7.00 - 20.00
sîmbata: 8.00 - 14.00
☎ **122.459**

20. **UNITATEA TEHNICO-MEDICALĂ Iași**
Sălciilor, bloc 828, Nicolina II
zilnic: 8.00 - 16.00
sîmbata: închis
☎ **124.646**

21. **ALSOC - FARMAVITA**
Sf. Andrei nr. 4
(lîngă Biserica Sf. Andrei)
zilnic: 9.00-19.00
sîmbata: 9.00-14.00
duminica: 9.00-14.00
☎ **112043**

22. **FARMACIA FRUMUSETE FARMEC**
Păcurari, bl. 540
zilnic : 8.00 - 19.00
sîmbata : 8.00 - 15.00
☎ **163.615**

23. **EUROPHARM HOLDING**
Cerna 1 (Mircea cel Bătrîn)
zilnic : 8.00 - 20.00
sîmbata : 8.00 - 14.00
duminica: 8.00 - 14.00
☎ **224.109**

24. **ANDA FARM**
Sos. Păcurari, bl. 474
zilnic : 8.00 - 20.00
sîmbata : 8.00 - 16.00
duminica : 9.00 - 13.00
☎ **252.254**

25. **SANOFARM**
Aleea Sadoveanu 4A
zilnic : 8.00 - 17.00
sîmbata : 8.00 - 12.00
☎ **147.162**

26. **ALDAMED - TEHNICĂ MEDICALĂ**
V. Alecsandri 1
zilnic : 8.00 - 19.00
sîmbata : 8.00 - 15.00
☎ **215.500**

27. **BABY FARM**
V. Lupu 70-74
zilnic : 8.00 - 20.00
duminica: închis
☎ **271.357**

28. **TEOFARM**
Tutora 2
zilnic : 8.00 - 20.00
duminica: închis
☎ **231.118**

TELEFOANE UTILE
CABINETE ȘI FARMACII VETERINARE AUTORIZATE

1. CABINET VETERINAR SALVANIM
Str. Uzinei nr. 32
zilnic: 10.00 - 13.00; 15.00 - 18.00
sîmbată, duminică: 10.00 - 13.00
☎ **032/212184**

2. FARMACIA VETERINARĂ BIOVET
Strada Primaverii, nr. 23 (lîngă Policlinica Industriala)
Program:
zilnic: 9.30 - 17.30
sîmbata: 9.30 - 13
duminica: închis
☎**032/233414**

3. CABINET VETERINAR INTER-SERVICE VET
S.C. Interservice Vet
Strada Sf. Atanasie, Nr. 12
zilnic :10.00 - 13.00, 16.00 - 20.00
simbata : 10.00 - 13.00
duminica : 10.00 - 13.00
☎ **032/217111**

4. ASOCIAȚIA CHINOLOGICĂ A MUNICIPIULUI IAȘI
(singura recunoscută de A.CH.R. și F.C.I)
Strada Sf. Atanasie, Nr. 12
Relatii la toate cabinetele veterinare particulare autorizate sau la telefon:
☎**032/217111**

5. CABINET ȘI FARMACIE VETERINARĂ
S.C. UNIVET SRL
Strada Ion Creanga, nr 15 (lîngă Alimentara Triumf)
Program
zilnic : 9.00 - 13.00, 15.00 - 20.00
sîmbata : 10.00 - 13.30
duminica : 10.00 - 13.30
☎ **032/176647**

6. FARMACII VETERINARE INTER-SERVICE VET
S.C. Interservice Vet
Strada Arcu, Nr. 33
zilnic : 9.00 - 17.00
sîmbata : 9.00 - 13.00
duminica : închis
Piata Chirilă
zilnic : 9.00 - 17.00
sîmbata : 9.00 - 13.00
duminica : închis

7. CABINET VETERINAR ANIMAVET
Str. Aleea Oltea Doamna nr. 4
(În spatele Bisericii Catolice din Nicolina)
zilnic: 10.00 - 13.00; 16.00 - 19.00
sîmbată, duminica: 10.00 - 13.00
☎ **032/220028**

☎ TELEFOANE UTILE

☎ **SALVARE: 961**
☎ **POMPIERI: 981**
Pascani: 981, 761774
☎ **POLITIE:**
Inspectoratul Judetean Centrala 140720; Dispecerat 146666; Municipiu Centrala 140020 Dispecerat 146840/955 Ofiter de serviciu 146850; Serviciul Circulatie - 140070.
☎ **SERVICII MEDICALE MOBILE CORPO-SAN (asistentă medicală non-stop de urgentă la domiciliu): 113130**
☎ **PROTECTIA MUNCII: 116139**
☎ **ASOCIATIA ROMÂNĂ ANTI-SIDA, HOTLINE SIDA: 210024**
☎ **AGENTIA C.F.R.: 147673**
☎ **INFORMATII GARĂ: 146333**
☎ **AUTOGARĂ: 146587**
☎ **TAXICOM, dispecerat: 953, 146593**
☎ **GO-TAXI, dispecerat: 222060**
☎ **TAXI ROMARIS, dispecerat: 215555, 222222**
☎ **TAXI LYON TRANZ, dispecerat: 214214**
☎ **AGENTIA TAROM: 115239**
☎ **INFORMATII AEROPORT: 174058;271590**
☎ **STATII PECO: Bas Ceaus - 176865; Aurel Vlaicu - 175872; Bucium - 132891; Crisan - 112182; Păcurari - 164142; Sărărie - 147480.**
☎ **A.C.R. - informatii utile: 112345, 130177.**
☎ **DISPECERATE: R.A. Gaz-Metan - 928; 141737; R.A. Apă-Canal - 214271 (centrala - 215410); Renel - 147070, deranjamente - 929; Termoficare - 141956; R.A. Locuinta - 112434; Telefoane - Deranjamente - 921;**
☎ **GARDA FINANCIARĂ: 114065, 12427.**
☎ **ADMINISTRATIA FINANCIARĂ: 143030**
☎ **TRIBUNAL: 146300**
☎ **PROCURATURĂ: 212566**
☎ **CAMERA DE COMERT: 117757**
☎ **CENTRUL MILITAR JUDETEAN: 146370**
☎ **STATUL MAJOR JUDETEAN DE APĂRARE CIVILĂ: 214470**
☎ **HOTELURI: Moldova - 142225; Traian - 143330; Unirea - 142110; Continental - 114320; Sport - 232800; Orizont - 112700**
☎ **POLICLINICA CU PLATĂ: triaj informatii - 117244**
☎ **OFICIUL JUDETEAN PENTRU PROTECTIA CONSUMATORILOR: 145392.**
☎ **AGENTIA DE PROTECTIA MEDIULUI: 214357**
☎ **LABORATOR ANALIZE "PRO FAMILIA": 230431**
☎ **FUNDATIA PENTRU PROTECTIA ANIMALELOR "SALVANIM" - anunturi pierderi/găsiri animale: 212184**
☎ **Vama Nicolina - 142817**
☎ **Punct vamal Of. Postal 13 - 113093**
☎ **Directia Regională Vamală Iasi - 127779; 130154**

CARNETUL ZILEI

VREMEA

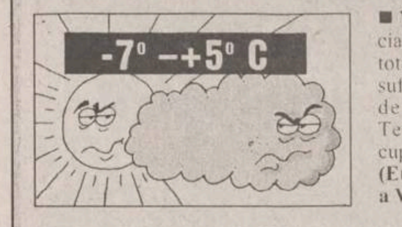

■ Vremea în următoarele 48 de ore va fi rece, în special noaptea și dimineata. Cerul va fi variabil și, cu totul izolat, sînt posibile fulguieli slabe. Vîntul va sufla slab la moderat, cu unele intensificări trecătoare de pînă la 45-50 km/h, din sector nordic. Temperatura aerului va înregistra valori minime cuprinse între -7° și -3°C, iar maxime între 1° și 5°C. **(Eugen Mihai Panianopol - Centrul de Prevedere a Vremii Bacău)**

CALENDARUL CREȘTIN - ORTODOX

Sîmbătă: ✝ **Sf. sfintit mc. Vasile din Ancira; sf. Drosida** ***(Pomenirea mortilor)***
Duminică: ✝ **Sf. mc. Nicon si cei 199 ucenici ai lui**

CALENDARUL CATOLIC

Sîmbătă: **Sf. Octavian, călug.**
Duminică: **Ss. Turibiu de Mongrovejo, ep. și Pelagia** ***(Duminica Floriilor)***

FARMACII DE GARDĂ

Farmacia nr. 2,
Piata Unirii

FARMACII ȘI SPITALE DE GARDĂ

Sîmbătă: **Spitalul "Sf. Spiridon"** (tel. 142730): Clinica a III-a Medicală; **Spitalul de Urgentă** (tel. 140690); **Maternitatea "Cuza Vodă"** (tel. 143320).

Duminică: **Spitalul "Sf. Spiridon"** (tel. 142730): Clinica I Medicală, Clinica a III-a Chirurgie; **Maternitatea "Cuza Vodă"** (tel. 143320).

MUZEUL LITERATURII ROMÂNE

■ Muzeul Literaturii Române Iasi, în colaborare cu Association des Auteurs du Quebec (Canada) si cu Fundatia Culturală Gasparic, organizează, duminică, 23 martie, la orele 12.00, la **Clubul cultural "Junimea"**, prima editie a Festivalului International de Poezie româno-cabadiană **"Ronald Gasparic".** Cu această ocazie va fi decernat un premiu special pentru poezie. Invitati: scriitorii Vasile Abdru (presedintele juriului), Adrian Dinu Rachieru, Cezar Ivănescu. Moderator: Lucian Vasiliu.

■ Muzeul Literaturii Române Iasi organizează, duminică, la orele 10.00, la **Bojdeuca dinTicău**, a 870-a ședintă de lucru a Cenaclului "Ion Creangă". Citeste proză: Otilia Vieru. Moderator: Constantin Paravean.

TEATRUL "LUCEAFĂRUL"

■ Teatrul "Luceafărul" prezintă duminică următoarele spectacole: orele 10.00 - **"Peștișorul de aur"** (sala mică); orele 11.30 **"Vrăjitorul din Oz" (sala mare).**

TEATRUL NAȚIONAL

■ Teatrul Național "Vasile Alecsandri" prezintă, sîmbătă, la orele 18.00, în sala Studio, spectacolul cu piesa **"Spectator condamnat la moarte"**, de **Matei Vișniec**. Regia: Irina Popescu-Boieru.

RADIO HIT

Sîmbătă: 6.00-10.00 PRIMA ORĂ: 9.30 - Sport ■ 10,00-14.00 SENS UNIC; 12.55 Sport ■ 14.00-18.00 WEEKLY TOP 40 ■ 18.00-21.00 MUSICA E - Retrospectiva muzicala a saptăminii in 3 ore de program ■ 21.00-0.00 DISTRACȚIE PLĂCUTĂ ■ 0.00-6.00 MEGAMIX FIESTA

Duminică: 6.00-10.00 PRIMA ORĂ: 9.30 Sport ■ 10.00-13.00 WEEKEND NO 1 - O incursiune printre hiturile anilor '50, '60, '70, '80 ■ 13.00-14.00 COCA COLA PLANET LIVE ■ 14.00-18.00 TOP HIT AIRPLAY - Show-ul în care puteti asculta cele mai difuzate piese de pe frecventa de 94,9 MHZ. Pop, rock si dance intr-un singur program! ■ 18.00-19.00 CAMEL GRETEST HITS ■ 19.00-23.00 DOSARELE X si O - Un program din care afli ce iti este interzis: 19.30 Sport ■ 23.00-2.00 PUNCT OCHIT, PUNCT LOVIT ■ 2.00-3.00 COCA COLA PLANET LIVE (r) ■ 3.00-6.00 MUSICA E (r)

RADIO NORD - EST

Sîmbătă: **7.00-12.00 PE STOMACUL GOL.** Emisiune-maraton de informatii, muzică, divertisment si concursuri (9,00-10,00 - ORA FĂRĂ BULETIN - emisiune pentru copii realizată de Vasilica Oncioaia si Geo Sfaiter, actori la Teatrul "Luceafărul") ■ **12,00-14,00 ÎN RÎND CU LUMEA** - o emisiune despre curente la modă (în film, muzică, vestimentatie etc.). Realizator Octavian Tudorache ■ **14,30-16,00 POLYGRAM HITS.** Realizator Andi Barbu ■ **16,00-18,00 TOP 20 RADIO NORD EST.** Realizator Gabriela Gugeanu ■ 18,00-19,00 BBC: Buletinul de stiri si programul Actualitatea ■ **19,00-21,00 CLASIC TOP 10.** Epoca de aur a muzicii pop în 120 de minute. Realizator Sandi Leonties ■ 21,00-21,30 BBC: Buletinul de stiri si Actualitatea ■ **21,30-0,00 DEDICATII MUZICALE.** Muzică la cererea ascultătorilor. Gazde: Gabriela Gugeanu si Sandi Leonties ■ **0,00-4,00 NOAPTE DE DANS** ■ 4,00-7,00 VOA Express

Duminică: **7,00-12,00 WEEK-END SPECIAL.** Matinal duminical realizat de Andi Barbu si Costi Rezlescu (8,00-8,30 BBC: Buletinul de stiri si Actualitatea). ■ **12,00-16,00 MEGA 72.44.** Magazin muzical duminical. Realizator Sandi Leonties ■ 16,30-17,00 PULS NORD EST. Stiri, reportaje, interviuri, relatări, retrospectiva evenimentelor săptămînii. Realizator Ovidiu Simonca ■ 17,15-18,00 TOPUL BRITAMIC - BBC ■ 18,00-19,00 BBC: Buletinul de știri și Actualitatea ■ **19,00-21,00. 100% ROCK.** Realizator Fabrice Rusu Banu ■ **21,00-0,00 DEDICATII MUZICALE.** Muzică la cererea ascultătorilor. Gazdă Octavian Tudorache ■ 0,00-5,00 VOA Express ■ 5,00-5,30 Ritmuri de înviorare

Radio CONTACT

Sîmbătă: 5,00-8,00 Bună dimineata! (7.20 Drumul banilor, rubrica prezentată de Radio Contact si revista "Capital". Meteo, sport, horoscop, concursuri, aniversări, revista presei, recomandări TV, actualitatea prin informatii, reportaje din tară si corespondente BBC) ■ 8.00 - 11.00 Azi în Iasi - Super week-end (informatii locale, concursuri, muzică) ■ 12.50 - 12.55 Contact politic (emisiune de comentariu politic) ■ 13.00 - 13.00 "Contact-film" (prezentarea premierelor săptămînii, comentarii de specialitate, recomandări, interviuri, extrase din coloanele sonore ale filmelor) Realizator: Liana Stanciu ■ 16.00 - 19.00 Top 50 Radio Contact România (clasamentul săptămînal al celor mai bune 50 de noutăti muzicale, alcătuit pe baza scrisorilor primite de la ascultători ■ 19.00 - 22.00 Seara la Iasi (Program de divertisment: informatii diverse, concursuri, muzică)

■ **Acolo unde buna dispozitie nu are limite, o noapte doar pentru tine, începînd cu ora 22.00 - "PARTY ALL THE TIME" - si tu stii de ce.**

Duminică: 5,00-8,00 Bună dimineata! (7.20 Drumul banilor, rubrica prezentată de Radio Contact si revista "Capital". Meteo, sport, horoscop, concursuri, aniversări, revista presei, recomandări TV, actualitatea prin informatii, reportaje din tară si corespondente BBC) ■ 8.00 - 11.00 Azi în Iasi - Super week-end (informatii locale, concursuri, muzică) ■ 11.00 - 11.15 Fir direct cu America (Actualitatea de peste ocean si ce mai stim despre obiceiurile americanilor într-o corespondentă de la Los Angeles ■ 19.00 - 22.00 Seara la Iasi (Program de divertisment: informatii diverse, concursuri, muzică) ■ 24.00 - 01.00 Legende rock (istoria celor mai tari trupe din lumea rock-ului)Realizatori: Cristi Dicianu si Alex Revenco

■ **Te interesează sportul si vrei să fii informat, ce s-a întîmplat într-o întreagă săptămînă află la "SPORT WEEK-END" începînd cu ora 22.00**

RADIO IAȘI

Sîmbătă: **6,00-8,30 Diminetile noastre** ■ 7,00 Radiojurnal posturile centrale de radio ■ 9,00-9,40 Onoare patriei ■ 9,40-10,00 Voci ale muzicii usoare românesti ■ 10,00-10,05 Buletin de stiri ■ 10,05-10,40 Planeta copiilor ■ 10,40-10,50 Varietăti muzicale ■ 10,50-11,00 Dialoguri neprotocolare ■ 11,00-13,00 Caleidoscop sportiv - transmisii sportive, stiri, muzică, publicitate ■ 13,00-13,15 Radiojurnal posturile centrale de radio ■ 13,15-16,00 Radioalmanah si "Studioul veseliei" ■ 16,00-16,15 Radiojurnal ■ **16,15-20,00 Mondo Star - I** 16,30 Corespondenta muzicală radio - program alcătuit la cererea ascultătorilor (muzică usoară) ■ 18,00 Corespondenta muzicală radio - program alcătuit la cererea ascultătorilor (muzică populară) ■ 19,00-19,15 Radiojurnal posturile centrale de radio ■ 19,15-20,00 Mondo Star - II ■ **20,00-22,00 Top 10 România - Top Radio Iasi - muzică usoară românească - I** ■ 20,50 Constelatia lirei - pagini de poezie ■ 21,00-21,10 Buletin de stiri ■ 21,10-21,20 Top sport Radio Iasi ■ 21,20-22,00 Top 10 România - Top Radio Iasi - II - muzică usoară românească

Duminică: **6,00-9,00 Diminetile noastre** ■ 7,00 Radiojurnal posturile centrale de radio ■ 9,00-10,00 Satul românesc ■ 10,00-10,05 Buletin de stiri ■ 10,05-11,30 Transmisie în direct de la Catedrala Mitropolitană din Iasi ■ 11,30-12,00 Sunetul muzicii ■ 12,00-13,00 Corespondenta muzicală radio - program alcătuit la cererea ascultătorilor (muzica populară) ■ 13,00-13,15 Radiojurnal posturile centrale de radio ■ **13,15-16,00 Orele muzicii - emisiune de auditie** 13,30 Corespondenta muzicală radio - program alcătuit la cererea ascultătorilor (muzică usoară) ■ 15,00-15,05 Buletin de stiri si meteo ■ 16,00-16,15 Radiojurnal ■ 16,15-19,00 Perpetuum duminical - I ■ 19,00-19,15 Radiojurnal posturile centrale de radio ■ 19,15-20,00 Perpetuum duminical - II ■ **20,00-22,00 Melody club - I** - 21,00-21,10 Buletin de stiri ■ 21,10-21,20 Top sport radio Iasi ■ 21,20-22,00 Melody club - II ■ 21,25-21,35 Floare albastră - poezie de dragoste ■ 21,35-22,00 Amintiri... amintiri - program de romante

INTEGRAMA ZILEI

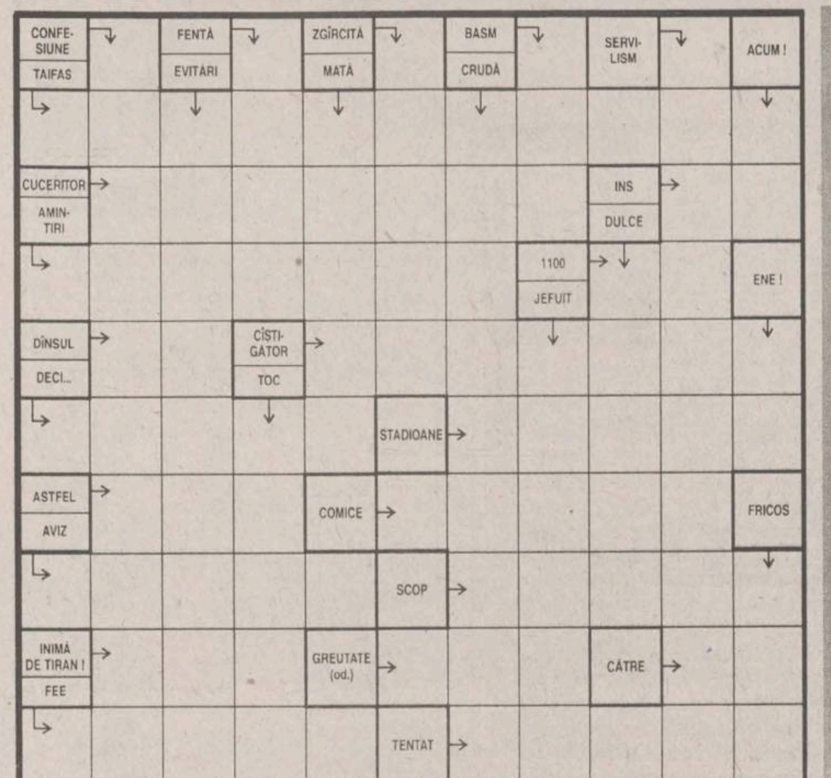

CY-RANO

SOLUȚIA INTEGRAMEI DIN NUMĂRUL PRECEDENT

D; U; A; A; P; DECLAMATOR; BATRINETE; BILIARD; EC; LIMBARETI; BIFA; LUP; P; TITA; CITI; RACITA; TOT; TAVALEALA; PETIC; SFAT.

SERVICII UTILE

CONTABILITATE, EXPERTIZE ȘI AUDIT
☎ - 032/113486

CMM "SALTEX"
execută
PLĂPUMI, SALTELE
☎ - 032/116166

S.C. 6M
REPARAȚII FRIGIDERE
Garanție 2 ani
☎ - 032/251006

CONSTRUCȚII METALICE
Închideri balcoane, atelier mecanic
☎ - 032/117512

INSTALAȚII SANITARE, ÎNCĂZIRE ȘI ELECTRICE
☎ - 032/155479

REPARAȚII FRIGIDERE
La domiciliul clientilor
☎ - 032/145523

AGENȚIA VICOSAN
Menaj, îngrijire, supraveghere copii si bătrîni
☎ - 032/126897, orele 9,00 - 19,00

SPĂLĂTORIE, CURĂȚĂTORIE CHIMICĂ RAPIDĂ
SC RAINBOW SRL
☎ - 032/124636

MONUMENTE FUNERARE
☎ - 032/174174

SC "POLAR SERVICE" SRL
Reparații figidere
☎ - 032/220859

Oferta săptămînii: tehnică de calcul - birotică

OPEN SYSTEMS
Calculatoare PGA
5x86, Pentium, K5
Sediu: Bradului 1, tel 225101, 225141 Birotică: Stejar 3, tel 174759 Magazin: tel 113545
Canon
imprimante
copiatoare, faxuri

Beta Line
COMPUTERS - SERVICE - ACCESORIES
Iasi, B-dul Tudor Vladimirescu, nr. 22 tel./fax: 032/271281
Calculatoare, periferice, service, consulting și instalări rețele
compace COMPUTERS Western Digital Microsoft HEWLETT PACKARD EPSON ADI Systems

UNITRADE SYSTEMS
Centru autorizat comercializare, distribuție, suport tehnic și service
EPSON COMPAQ ZENITH DATA SYSTEMS Konica
Iași, B-dul Copou nr. 4, tel: 216413, 216412 ; fax: 216412 Magazin QUARTZ, Bd. Independenței, Y1-Y2, tel./fax: 146152
Diskete
CD-uri inscriptibile
Verbatim

Universal RX
SALIENT
Master Value Added Reseller
K5, Pentium, 6x86, Pentium Pro, MMx
Calculatoare
Căutăm Dealeri!
12 RATE
30% AVANS
48 ore TESTE
3 ani GARANTIE
Iași, Str. Grigore Ureche nr. 3
Tel./Fax 032-212660, 217254

KEN KEN
COMPUTERS & SERVICE
Distribuitor SPRINT, SEIKOSHA, Paradox
Dealer Microsoft®, Minolta.
CALCULATOARE 5x86, Pentium, Pentium Pro
IMPRIMANTE, CONSUMABILE, SOFT
COMPONENTE, SERVICE
Iași, str. Sf. Lazăr nr. 49
tel./fax 032/231303, 231556

LIVIUS
SALIENT MASTER VAR
Master V.A.R. SALIENT
Calculatoare SALIENT
Imprimante ace/jet/laser/color
Componente și accesorii multimedia
Instalare. Instruire. Service
Iași, str. Fătu 1A
tel./fax 032/112221, 115922
e-mail: livius@mail.cccis.ro

Omega R.T.
Calculatoare 486, 5X86
AMD K5, Cyrix 6x86
INTEL Pentium
Imprimante,Consumabile
Produse multimedia
Iași, str. Sf. Lazăr 4A, bl. Peneș Curcanu
tel./fax: 116520
omegart@mail.cccis.ro

SERCOM
PARTENER AUTORIZAT HEWLETT PACKARD, DTK
HEWLETT PACKARD Authorized Reseller
Calculatoare
5x86, INTEL Pentium, 6x86
IMPRIMANTE, CONSUMABILE, BIROTICĂ
Iași, B-dul N. Iorga nr. 46,
tel./fax: 231001, 122589

ACE COMPUTERS
distribuitor autorizat
5x86, AMD K5
Calculatoare DTK ISO 9001
Intel Pentium 120-200 MHz
Pentium MMx
Instalare. Service. Consultanță
Iași, str. Grigore Ureche, bl. W. Mărăcineanu
tel./fax 032/213122, 213130

Universal RX Distribuitor Canon
imprimante cu jet, laser
Canon
& consumabile
Iasi, str. Grigore Ureche nr. 3
Tel. 032 - 212660, 217254

SYSCAD
CALCULATOARE,
Imprimante,
Soft, Service, Accesorii,
Consumabile
Tel./Fax 032/213785, 217166, 115811
http://home.cccis.ro/~syscad

TH INVEST
program de contabilitate și gestiune
MENTOR
- înregistrări contabilitate automate!
- plata în sistem leasing
tel:032/217260, e-mail: thinvest@mail.cccis.ro

elcom INTERNATIONAL
societate ROMÂNO-GERMANĂ
Echipamente-tehnică de calcul
Cele mai bune, cele mai ieftine !
Optiunea ideală !
Iași, str. C. Negri nr. 4, tel. 032 / 217233

EuroBIT
Imprimantă Canon BJC 240 color-A4
2.529.000 lei
access INTERNET gratuit - 1 lună
Iasi, str. A. Panu nr. 36, bl. 1B, tel./fax 032/214010, 211494

ACE COMPUTERS
Imprimante
HP, Canon, EPSON
Consumabile
Iași, str. Grigore Ureche, bl. W. Mărăcineanu
tel./fax 032/213122, 213130

RADIX
Computere
Pentium, AMD-K5, 6x86
Imprimante
Consumabile
HEWLETT PACKARD Reseller Plus
Iași, B-dul Copou, nr. 3, etaj II; tel. 032/212453 tel./fax/ 032/210423

QUARTZ MATRIX
Sediul Central
Bd. Stefan cel Mare, Casa Modei, et.2
Tel. 032-21.72.48 / 21.72.58, Fax. 032-21.72.62
E-mail : qmatrix @ cccis.ro
Service
Sos. Pacurari nr. 8, bl. 558
Tel. 032-15.70.90 / 16.55.58, Fax. 032-16.55.58
COMPAQ
EPSON
TOSHIBA
CALCULATOARE
IMPRIMANTE, CONSUMABILE
COPIATOARE, TELEFAXURI

RTD®
RomUS
TRADING & DEVELOPMENT
Austin - Texas Company
Calculatoare RTD
5x86, K5, 6x86
Monitoare
SMILE LR/NI
REDUCERI
pentru
elevi și studenți
Iași, bd. Copou 3. Tel./fax: +40-32-210.492

CARNETUL ZILEI

TVR 1

Sîmbătă:

7,00 Bună dimineata de la Iasi!

8,30 Pas cu pas. Emisiune de stiintă pentru tineret. Noutăti tehnico-stiintifice; Energia eoliană în 1997; Ingineria genetică si cursele de cai; Construiti singuri!; Psihologia pentru toti.

9,20 Film serial pentru copii: Drumul spre Avonlea (Canada), ep. 77

10,10 Sapte note fermecate. O emisiune în care cele sapte note muzicale se transformă în tot atîtea surprize.

11,10 Matineu muzical. Misteriosul Mozart (II). Prezintă Peter Ustinov.

12,05 Vîrstele peliculei. Editie specială: Cea de-a treia editie a concursului Prono-Oscar.

13,05 Serial de călătorii: Documentar National Geographic. Ep. 11: Regate pierdute ale civilizatiei Maya (Lost Kingdoms of the Maya)

14,00 Stiri

14,10 Tranzit 130. Desene animate: Opera Vox; Topul muzicii usoare românesti; Colofon; Ei si filmul; Crono; Film serial: Hollyoaks; Campionatul Mondial de patinaj artistic. Proba feminină - programul liber. Transmisiune directă de la Lausanne - Elvetia (ora 16,30); Mapamond.

18,35 Disney prezintă: Desene animate - Povestirile lui Donald Rătoiul

19,05 Teleenciclopedia. Civilizatii pierdute; Păsările rinocer; Margareta Sterian (II); Desene după natură.

19,55 Doar o vorbă "sat-i" mai spun! Coproductie. Invitat George Pruteanu.

20,00 Jurnal. Meteo. Sport

20,40 Filmele săptămînii

21,00 Film serial: Savannah (SUA, 1996). Premieră pe tară. Cu: Robyn Lively, Jamie Luner, Shannon Sturges, Beth Toussaint. Regia Richard Lang. Ep. 1. Filmat în Georgia, serialul "Savannah" are ca subiect întîlnirea dintre două lumi reprezentate de imaginea romantică a Vechiului Sud si aceea modernă - a Noului Sud. Actiunea este axată pe cronica vietii, povestilor de dragoste, a visurilor si sperantelor a trei tinere, frumoase si spirituale: Lane Mackenzie, Peyton Richards si Reese Burton, pe care le uneste o lungă prietenie si le despart ambitiile.

21,50 Gala muzicii usoare. Îsi dau concursul: Dida Drăgan, Angela Similea, Corina Chiriac, Elena Cîrstea, Marina Florea, Laura Stoica, Raluca Oceanu s.a.

22,45 Jurnalul de noapte

Peggy Ashcroft

22,55 Film serial: Perla coroanei (Anglia, 1984). Premieră pe tară. Cu: Peggy Ashcroft, Charles Dance, Saeed Jafrey, Geraldine James, Rachel Kempson, Rosemary Leach. Regia Christopher Morahan, Jim O'Brien. Ep. 1.

23,55 Săptămîna sportivă

0,10 Filme polististe inspirate din romanele scriitoarei P.D. James: Acoperă-i fata! (Anglia, 1994), ultimul episod.

1,10 Mari vedete în recital: Tina Turner. Concert extraordinar - Amsterdam, 1996 (II).

Duminică:

7,00 Bună dimineata! Noutăti cultural-artistice; Desene animate; Informatii utile; Retete culinare; Horoscop; Reportaje; Muzică.

8,15 Lumină din lumină. "Aici sezum si plînsem...": Cartea săptămînii; Renasterea omului întru Hristos.

9,15 Film serial pentru copii: Colt alb (Canada - Germania - Franta, 1993). Cu: Jaimz Woolvett, David McIlwraith, Denise Virleux, Ken Blackburn. Regia: Otta Hanus, David Blyth, Steve Scaini, Jeff Authors. Ep. 11.

9,45 Trei pentru o mască. O nouă editie a concursului micilor actori, realizată în colaborare cu Teatrul "Ion Creangă". Prezintă Claudia Revnic.

10,40 Leonard Bernstein prezintă: Concerte pentru tineret (SUA), ep. 1. Distins cu patru premii Emmy si considerat de prestigioasa revistă "Variety" ca "un moment rar de simbioză între artă si televiziune", ciclul de concerte pentru copii si tineret, prezentat de Leonard Bernstein si cuprinzînd 25 de episoade, marchează o dată importantă în istoria televiziunii. Împărtite în trei mari categorii: programe pentru întelegerea muzicii, programe despre istoria muzicii si programe dedicate compozitorilor (Sostakovici, Stravinski, Sibelius, Mahler), concertele pentru tineret sînt, dincolo de lectii, adevărate spectacole care pot încînta pe oricine, indiferent de vîrstă, cu conditia să iubească muzica.

11,40 Viata satului. Complexele agrozootehnice la "ora adevărului"; Copiii nostri: Casa de copii din Trusesti - judetul Botosani. Reportaj; Restituiri: Oamenii Bărăganului. Ancheta emisiunii; Rezultatul concursului "Iarna... Mioritei"; Sfatul specialistului; Muzică populară.

13,20 Biserica satului. Sate de vamă ortodoxe.

13,30 Atlas

14,00 Stiri

14,10 Video-magazin... în doi! Editie dedicată cuplurilor mai mult sau mai putin celebre din lumea filmului, teatrului, dansului si cîntecului; Cine, ce, unde, cînd? Rubrică de informatii cultural-artistice; Dedicatii muzicale.

15,00 Fotbal: F.C. Arges - Dinamo, în etapa a 22-a a Diviziei Nationale. Transmisiune directă de la Pitesti. În pauză: Orizont pakistanez. Documentar

16,45 A doua alfabetizare

17,00 Serial SF: Star Trek - Deep Space 9 (SUA, 1993). Ep. 24: Planuri de invazie

17,55 Tragerea Loto Special 6/49 si Noroc

18,05 7 zile în România

18,45 Disney prezintă: Desene animate - Aladdin

19,15 Robingo. Joc-concurs interactiv, dotat cu cîstiguri exceptionale, în care participantii, spectatori si telespectatori trăiesc aceleasi emotii.

19,55 Publicitate

20,00 Jurnal. Meteo

20,40 Duminica sportivă

21,00 Film artistic: Promisiune de Ziua Recunostintei (SUA, 1986). Premieră pe tară. Cu: Beau Bridges, Lloyd Bridges, Jordan Bridges, Jason Bateman. Regia Beau Bridges. Trei generatii ale familiei Bridges se întîlnesc în acest film: Lloyd, Beau si fiul său, Jordan. Travis Tilby (Jordan) îi promite vecinului său (Lloyd Bridges) că va îngrăsa o gîscă, special pentru masa festivă a acestuia, de "Ziua Recunostintei". Dar, atasîndu-se de pasărea ce urma să fie sacrificată, Travis nu mai găseste puterea de a se bucura de apropierea acestei sărbători.

Beau Bridges

22,40 Jurnalul de noapte

22,50 MTV. 3 from 1

23,05 Campionatul Mondial de patinaj artistic. Gala laureatilor. Înregistrare de la Lausanne - Elvetia.

ELECTRON M BIT

Sîmbătă: 18,31 Maxima zilei ■ 18,32 Cotidian M/BIT (Stiri) ■ 18,40 La dispozitia dumneavoastră. Din cuprins: reportaje, interviuri, muzică cu "Los Condores", invitati în studio ■ 19,30 Desene animate ■ 20,00 Rock Around The World ■ 20,30 Film artistic: "Clanul Capone"; cu: Adrian Pasdar, Ally Sheedy. Regia John Gray. Brooklyn, New York, 1915. Începutul luptelor pentru suprematie, a clanurilor mafiote, care consideră prohibitia ca un fel de cadou gigant, venit din partea guvernului.

Duminică: 18,31 Maxima zilei ■ 18,32 Caleidoscop: horoscopul săptămînii; muzică; reportaje, invitati în studio. ■ 19,30 "Safari" (ep. 2). Un nou si interesant documentar despre viata animalelor ■ 20,00 Maestrii cascadori - emotiile unice, trăite de cascadori, într-un nou episod, prezentat de renumitul actor Jack Scalia. ■ 20,45 Film artistic: "Influenta nefastă"; cu: Rob Lowe, James Spader. Regia Curtis Hanson. Sfîrsitul secolului XX aduce în centrul atentiei un nou tip de infractiune, pe atît de gravă, pe cît este de greu de depistat faptasul: furtul unor sume de bani fabuloase prin intermediul computerului.

TVR 2

Sîmbătă:

7,00 Întîlnirea de sîmbătă. Program al Studioului TVR Cluj-Napoca. Rubrică în limba maghiară: Stiri; Corespondente; Povestea Estherei - sărbătoarea de Purim; Rendez-vous; Tinerii din Gherla sub semnul înnoirii; Plante de apartament; Astenia de primăvară; Moda vestimentară si cosmetica; Întîlnirea de sîmbătă: Echinox '97; Desene animate - "Transformers, generatia a doua"; Top Transilvania; Viata sportivă; Incursiune în necunoscut - Arhiva OZN (III); Cronica dezastrelor; Marea hoinăreală; Întîlnire cu Jean Michel Jarre si al său

Equinoxe; Umor; Muzică; Concursul emisiunii; Rubrică în limba germană; Film serial: "Din nou în Vestul Sălbatic".

11,30 TVR Timisoara. Care pe care? Emisiune-concurs

13,00 Călătorii în istorie: Cantacuzinii (I)

13,30 Divertisment muzical cu: Mari Trini, Norma Duval, Rafael Farina, Antonio Latorre si grupul Los Chicos (TV Spaniolă)

14,00 MTV. Disco Dance

15,00 O altă putere

15,50 Turist-club. Emisiunea care te pune pe drumuri. Săptămîna turistică în 30 de minute!; 4 reporteri în mars fortat pentru dvs.!; KM.0 al publicisticii de turism.

16,20 Film serial: Top Model (Brazilia), ep. 49

17,15 Itinerare spirituale. Mărturii milenare în Gorj (IV)

17,30 Serata muzicală tv.

20,30 Concert aniversar: Paraschiv Oprea si invitatii săi

21,30 Autograf pentru prezent. Prof. dr Alexandru Vulpe - arheolog, membru corespondent al Academiei Române.

22,00 TVM. Mesager

22,30 Film serial: Santa Barbara (SUA), ep. 618

23,15 Info-art: 7 arte în 7 zile: Etica si estetica: Dan Grigore.

23,20 Doar o vorbă "sat-i" mai spun! (r)

23,30 Alfa si Omega. Musica sacra

0,00 Concertul extraordinar al formatiei "Saxon" la Skip Rock '94.

Duminică:

7,00 5x2. Magazin duminical. Program al Studioului TVR Iasi. 5x2 la iarbă verde

13,00 Oameni care au fost... Mircea Vulcănescu

13,30 Clio. Biblioteca de istorie. Tezaure salvate: Steagul lui Tudor Vladimirescu

14,00 Ritmuri muzicale

14,15 Film artistic: Cadavrul viu (URSS, 1969). Cu: Alexei Batalov, Alla Demidova, Oleg Basilasvili, Lidia Stîkan, Elena Ciornaia, Svetlana Toma. Regia Vladimir Vengherov. Ultima parte.

15,20 MTV: Greatest Hits

16,20 Film serial: Top Model (Brazilia, 1990), ep. 50

17,15 Repriza a treia. Emisiune de actualitate fotbalistică

18,40 Sens unic. Cărbune

19,30 Un secol de cinema: Katharine Hepburn: Totul despre mine.

20,45 Hyperion - Revistă literară în imagini. La granita între document si mărturisire: "Casa lui David", un roman de Dumitru Nicodim; Calitatea de martor: Mircea Vulcănescu, în contextul generatiei '30; Poesis: Traian T. Cosovei; Revista revistelor.

21,30 Fotbal: A.S. Roma - Bologna, în Campionatul Italiei. Transmisiune directă de la Roma.

23,15 Info-Art: 7 arte în 7 zile: Stil: Ion Bogdan Lefter

23,20 Media-club

0,05 Gala Premiilor MTV - Europa, 1996. Înregistrare de la Londra.

TVR IAȘI

Sîmbătă: Pr. 1, orele 7,00-8,30 - **Bună dimineata:** ■ "Bună dimineata de la Iasi!" ■ "Nervi de primăvară" ■ Informatii utile ■ Videoclipul diminetii ■ Puls de martie ■ Toate noi si toate vechi ■ Astenii de zi cu zi ■ Desene animate ■ Documentar Deutsche Welle ■ Concursul emisiunii

Duminică: **Pr.II, orele 7,00-13,00 - "5 x 2":** ■ "5 x 2 la iarbă verde" ■ Simfonie-n tonuri verzi ■ Prognoze de primăvară ■ "Un cuibar rotind de ape" ■ Programul de coproductii europene ALICE ■ De dragoste si de dor: cu Maricica Mihoianu, Nicoleta Cojocaru, Aurel Tudose ■ 8,00 Tara lui Piticot ■ 9,00 Fascinatia muzicii: Reîntîlnire cu soprana Elena Mosuc (p. I) ■ Documentar Deutsche Welle ■ 9,45 Top 4U ■ Arlechin: Teatrul de mîine ■ Oleacă de taifas: Prozatorul Grigore Ilisei în dialog cu prof. Mandache Leucov (p. I) ■ Film serial: "Cristal" - ep. 104 ■ Magazin sportiv ■ Dedicatii muzicale ■ Concursul emisiunii

TVR INTERNAȚIONAL

Sîmbătă:

21,30 Jurnal. Revista presei

22,00 Scrieti-ne! Vă răspundem! Posta TVRI

22,10 Agenda culturală

22,20 Caleidoscop cultural

22,30 INFO. Buletin de stiri în limba engleză

22,35 Horoscopul săptămînii

22,50 Discover România. Emisiune de informatii turistice

23,00 INFO. Buletin de stiri în limba franceză

23,05 Scrinul cu amintiri

23,30 Magazin sportiv

23,50 De la egal la egal... amical

0,40 INFO. Buletin de stiri în limba germană

0,45 Autograf muzical

0,50 24 de ore.

Duminică:

21,30 Jurnal

22,10 Personalităti în top: Sorin Dimitriu, presedintele FPS

22,30 INFO. Buletin de stiri în limba engleză

22,35 Săptămîna sportivă

22,50 Reporter special

23,00 INFO. Buletin de stiri în limba franceză

23,05 Un secol de cinema: Veronica se întoarce (f., 1973). Cu: Lulu Mihăescu, Margareta Pislaru, Florian Pittis, Dem Rădulescu, Vasilica Tastaman, Violeta Andrei, George Mihăită. Regia Elisabeta Bostan

0,40 INFO. Buletin de stiri în limba germană

0,45 Autograf muzical

0,50 24 de ore.

PRO TV

Sîmbătă:

7,00 Desene animate

9,00 Film serial: Flipper, ep. 67

9,30 Film serial: Fratii Hardy, ep. 10

10,00 Film artistic: Ameteala (r)

12,05 Talk show: Întîlnire cu presa (r)

12,55 Stirile Pro Tv

13,00 Fotbal D.N.: Rapid - Ceahlăul. Transmisiune în direct

15,00 Film artistic: Benjamin, recrut fără voie (comedie, SUA, 1980). Regia Howard Zeiff; cu: Goldie Hawn, Armand Assante, Robert Webber. O comedie socială spumoasă, avînd-o ca protagonistă pe faimoasa Goldie Hawn. Nimic nu e destul de bun pentru Judy, ea îsi poate permite orice, asa au învătat-o părintii. În noaptea nuntii însă, cînd fericirea ei pare de netulburat, mirele moare. Deprimată, Judy se înrolează în noua armată din La Costa, despre care auzise numai lucruri bune. Asa încep peripetiile ei. Ceea ce găseste în armată nu seamănă deloc cu ceea ce auzise.

16,45 Sport magazin

17,00 Baschet: NBA Action

17,30 Lumea lu' Gaiță

17,45 Film serial: VR 5, ep. 11

18,30 Film serial: Adevărul gol-golut, ep. 3

19,00 Te uiti si cistigi!

19,30 Stirile Pro Tv

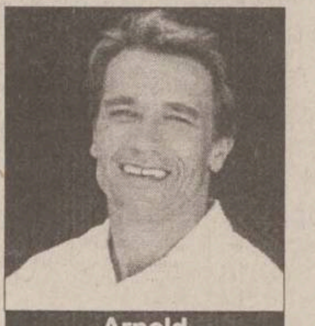

Arnold Schwarzenegger

20,00 Film artistic: Febra rosie (actiune, SUA, 1988). Regia Walter Hill; cu: Arnold Schwartzenegger, James Belushi, Peter Boyle

21,55 Stirile Pro Tv

22,00 Film serial: Crimă cu premeditare, ep. 3

23,00 Stirile Pro Tv

23,15 Film serial: Nemuritorul, ep. 45

0,00 Sport la minut - stiri sportive

0,15 Film erotic: Walnut Creek

1,45 Film serial: VR 5 (r)

2,30 Film serial: Crimă cu premeditare (r)

3,20 Film serial: Nemuritorul (r)

4,20 Film artistic: Febra rosie (r).

Duminică:

7,00 Desene animate

8,30 Film serial: Fiica oceanului, ep. 19

9,00 Super Abracadabra

10,30 Film artistic: Drumul spre casa bunicii (comedie, SUA, 1992). Regia Jeff Franklin; cu: Cynthia Geary, Ashley Olsen, Mary-Kate Olsen

12,30 Profetii despre trecut - săptămîna politică cu Silviu Brucan

12,55 Stirile Pro Tv

13,00 Film serial: News Radio, ep. 27

13,30 Film serial: Detectivi de elită, ep. 7

14,30 Stan si Bran

15,30 Lumea filmului

16,00 Fotbal: Il Calcio. Transmisiune în direct.

17,45 Film serial: Terra 2 (SUA, 1994), ep. 3

18,30 Film serial: Beverly Hills, ep. 62

19,30 Stirile Pro Tv

20,00 Film artistic: Piciorul meu stîng (dramă, Irlanda, 1989). Regia Jim Sheridan; cu: Cyril Cusack, Daniel Day-Lewis, Adrian Dunbar, Brenda Fricker. 21,50 Tragerea Loto Special 6/49, Noroc si concurs Pronosport

21,55 Stirile Pro Tv

22,00 Film serial: Fotomodele, ep. 7

23,00 Stirile Pro Tv

23,15 Procesul etapei

0,45 Prima pagină

0,50 Sport la minut - stiri sportive

1,00 Concert: Boston Pops

2,00 Film serial: News Radio (r)

2,30 Fotbal: Il Calcio (r)

4,10 Film serial: Fotomodele (r)

5,10 Film artistic: Piciorul meu stîng (r).

TELECABLE

Sîmbătă: 10,00 Veri scandinave (do/r) ■ 10,25 Undeva, un rîu (do/r) ■ 10,50 Prinde-mă, dacă poti! (f/r) ■ 13,00 Turnul Eiffel (do/r) ■ 13,50 Doctor Phibes revine (f/r) ■ 16,00 Pauza muzicală ■ 17,00 Călătoria (dramă, SUA). Cu: Jason Bateman, C. Thomas Howell. Regia Neal Israel ■ 18,40 Vikingii (f. actiune, SUA) ■ 20,00 Pasi spre noi însine (s.), Ep. 9 ■ 21,00 La nord de Neapole (do) ■ 22,00 Sydney (do) ■ 22,20 Experienta lui Alison Tate (f. actiune, SUA). Cu: Barbara Bosson, Joshua Bryant. Regia Paul Leder ■ 0,00 Canalul adultilor

Duminică: 10,00 Călătoria (f.a., r) ■ 11,40 Vikingii (f. r) ■ 13,00 La nord de Neapole (do/r) ■ 13,50 Sydney (do/r) ■ 14,10 Experienta lui Alison Tate (f.a, r) ■ 16,00 Pauza muzicală ■ 17,00 Africa sălbatică (do) ■ 17,50 Oceanul viselor (do) ■ 18,10 Cum să combati inflatia (comedie, SUA) ■ 20,00 Pasi spre noi însine (s). Ep. 10 ■ 21,40 Bonnie si Clyde (drama, SUA). Cu: Warren Beatty, Faye Dunaway. Regia Arthur Penn ■ 0,00 Nocturnă muzicală

Posturile de televiziune își rezervă dreptul de a-și modifica programul în ultimul moment, în functie de evenimentele zilei sau de necesitățile lor proprii.

ANTENA 1

Sîmbătă:

7,00 Stiri/Revista presei

7,15 Văduva (s., ep. 79)

8,00 În vizită la Antena 1

10,30 Desene animate: Digby (ep. 14)

11,00 Iluzii (ep. 10)

12,00 Divertisment

12,50 Quantum Teleshopping

13,00 Film artistic: Uragan la "Paradis" (serial de aventuri, ep. 2)

14,00 Stirile amiezii

14,10 Quantum Teleshopping

14,20 Film artistic: Dumnezeu, amantul mamei si fiul măcelarului (r)

16,00 Fir întins

16,50 Quantum Teleshopping

17,00 Film serial: Sfîntul (ep. 19)

18,00 Desene animate: Cadillac-uri si dinozauri (ep. 2)

18,30 Cinema, Cinema, Cinema

19,00 Stiri - sumarul zilei

19,05 Film serial: Extraterestri în familie (miniserial, ep. 4)

19,30 Film serial: Operatiunea Rebecca (SUA, 1985, ultimul episod)

20,30 Observator

21,00 Teleeurobingo

21,50 Film artistic: Triunghiul interferentelor (dragoste, SUA, 1995). Cu: William McNamara, Elizabeth Shue, Dylan Walsh. Regia Jeffrey Bell

Elizabeth Shue

23,30 Hollywood Top Ten (partea I)

0,00 Stirile noptii

0,10 Hollywood Top Ten (partea a II-a)

0,40 Beavis si Butthead (r)

1,10 Film serial: Operatiunea Rebecca (r)

2,00 Quantum Teleshopping

2,10 Observator

2,40 Film artistic: Triunghiul interferentelor (r)

4,10 Nocturna muzicală

6,50 Quantum Teleshopping.

Duminică:

7,00 Stiri

7,10 Film serial: Sfîntul (r)

8,00 Fir întins (r)

9,00 Misiune ultrasecretă (s., ep. 19)

9,30 Desene animate: Vîntul prin sălcii. Un grup e animale vorbitoare încearcă să-si convingă prietenul, pe dl Toad, să plece într-o aventură în jurul lumii

10,30 Un cîine cu imaginatie (s., ep. 9)

11,00 Quantum Teleshopping

11,10 Desene animate: Aventurile lui Huckleberry Finn (ultimul episod)

12,00 Telerebus

12,30 Vedeta în papuci

12,50 Quantum Teleshopping

13,00 Caleidoscop (partea I)

14,00 Stirile amiezii

14,05 Caleidoscop (partea a II-a)

14,25 Quantum Teleshopping

14,35 Film serial: Politia spatială (ep. 5)

15,25 Hollywood Top Ten (r)

16,25 Film serial: Viata în trei (ep. 20)

16,50 Quantum Teleshopping

17,00 Sfîntul (s., ep. 22)

18,00 Printre rînduri

19,00 Stiri - sumarul zilei

19,05 Film serial: Muppets Show (ep. 4)

19,30 Film serial: Winnetka Road (ep. 4)

20,30 Observator

21,00 Film artistic: Anastasia (premieră, dramă, 1986). Cu: Amy Irving, Rex Harrison, Olivia de Havilland, Omar Sharif. Fiica cea mică a tarului - Anastasia - supravietuieste, însă nu-si va mai putea dovedi niciodată identitatea pentru că nu are actele necesare. Ani de zile, pînă la moarte, Anastasia, căreia i se va spune Anna, va încerca fără sanse de reusită, să demonstreze că este într-adevăr Printesa Anastasia (partea a II-a)

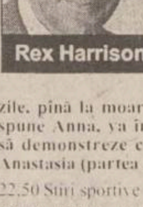

Rex Harrison

22,50 Stiri sportive

23,00 Film artistic: Acoperirea (thriller, SUA, 1990). Prima parte. Cu: Dolph Lundgren, Lou Gossett jr. Regia Manny Cotto.

Dolph Lundgren

0,00 Stirile noptii

0,10 Film artistic Acoperirea (partea a II-a)

0,35 Film serial: Muppets Show (r)

1,10 Film serial Winnetka Road (r)

2,00 Observator (r)

2,30 Film artistic: La căderea noptii (thriller, SUA, 1995). Cu: Jeff Rector, Adam Sweet, Rob Larsen. Regia Kevin de Lullo. Agentul FBI Jack Talbot (intreptretat de Jeff Rector) investighează o serie de crime petrecute în Seattle. Acest caz este însă diferit de toate cele pe care Jack le-a avut de rezolvat pînă acum, toate firele ducînd spre piste înfundate...

4,00 Nocturna muzicală

6,50 Quantum Teleshopping.

TV EUROPA NOVA

Sîmbătă:

10,00 Aerobic

10,20 Mati Nova: Tiri-Plici si Tiri-Pleosc; Desene animate: "Sylvan", ep. 6: "Ceata răzbunării"; Echinoctiu de tranzitie - Revista revistelor iesene; Invitatul săptămînii: arh. Vasile Chirica - director, Palatul Culturii; Din colt în colt - concurs interactiv; Reteta zilei; Sărbătoarea cucilor; Călătorie în Gran Canaria; Elevi la... Scoala vedetelor; Ce citim?; All Star Cafe (II). Realizatori: Mihaela Calcan, Horia Gumeni.

14,00 "Sudie si Simpson" (f/r, SUA, 1990). Regia Joan Tewkesbury; cu: Louis Gossett Jr., Sara Gilbert.

15,35 Muzică

16,00 "Incredibilul Hulk" (s., ep. 38): "Căsătoria". David caută un medic psihiatru care să-l ajute în problema metamorfozei necontrolate. Tînăra dr. Fields se pregăteste să plece în concediu chiar atunci cînd David ajunge la institutul de cercetări din Hawaii, la care lucrează aceasta. Decis să o urmărească pînă acasă pe fermecătoarea doctoriță, David va afla lucruri surprinzătoare.

17,00 Desene animate

17,30 "Vecinii" (s., ep. 17)

18,25 Cocktail

18,55 Publicitate

19,00 Infonova

Patricia Arquette

19,30 "Floare salbatică" (f., SUA, 1991). Regia Diane Keaton; cu: Patricia Arquette, Beau Bridges, Susan Blakely. Inspirat de un roman al scriitoarei Sara Flanningan, filmul este un omagiu adus prieteniei dintre trei adolescenti, ale căror destine se împletesc si nu se mai despart tot restul vietii. Regizoarea Diane Keaton reuseste să pătrundă în sufletele celor trei tineri al căror gest de profundă umanitate poate servi drept exemplu multor adulti.

21,15 Prin gaura cheii

21,45 Infonova

22,00 Concurs "Monitorul TV"

22,20 Concurs Europa Nova. Euro Star. Realizator: Horia Gumeni.

23,00 Gala Tele 7

23,45 "Sectia de politie" (s., ep. 13)

0,35 Top Ten Viva Tele 7

1,30 Închiderea programului

Duminică:

9,00 Deschiderea programului. Săptămîna la Iasi

9,10 Aerobic

9,30 Mati Nova: Minitop Tra La La; Desene animate; Eveniment cinematografic: "101 dalmatieni"; Retus; Cutia muzicală; Să cunoastem Elvetia; Oameni si pasiuni; Cadou, un tablou; Invitatul emisiunii; Un oras si un festival: San Remo; Drumuri printre amintiri - În slujba Europei; Film serial: "Familia Addams", ep. 20. Realizator Oana Serban.

14,00 Domino de 7 - retrospectiva săptămînii interne si internationale

14,15 "Aventurierii" (s., SUA): "Un milion în diamante". Cu: Robert Wagner, Stefanie Powers. Ep. 18. Jonathan Hart primeste stupefiat o cerere de răscumpărare în valoare de un milion dolari - în diamante - pentru doi dintre specialistii săi, răpiti în America de Sud.

15,05 "Jake si Grăsanul" (s., ep. 56): "Tăticul meu". McCabe află cu uimire că are o fiică de la o femeie pe care o iubise cîndva foarte mult. Aparitia neasteptată a frumoasei Jessica Steward în viata Grăsanului i se pare însă ciudată lui Jake, care va încerca să afle adevărul.

16,00 "Star Trek" (s., ep. 50): "Ultimul computer". Ultimul computer creat de dr. Daystrom - cel mai mare geniu al informaticii - are o structură similară creierului uman si este capabil să conducă singur întreaga navă, înlocuind echipajul si chiar pe căpitan.

17,00 Desene animate

17,30 Film documentar

18,00 Stadion - Fotbal: Politehnica Iasi - F.C. Onesti (rezumat). Realizator Silviu Matei

18,40 Vitralii - Mari maestri ai baghetei. Emanoil Elenescu (partea a II-a). Realizator Alexandra Hasan

18,55 Publicitate

19,00 Infonova

19,35 Extensiv alternativ

20,00 "Kung-Fu II" (episod pilot, SUA, 1992). Cu: David Carradine, Chris Potter.

21,35 Tonomat personal

22,00 Infonova

22,10 "Ultimul ninja" (f.a., SUA, 1983). Regia William A. Graham; cu: Michael Beck, Nancy Kwan, John McMartin.

23,25 "Poseidon" (s., ep. 2, SUA, 1972). Regia: Ronald Neame. Cu: Gene Hackman, Ernest Borgnine, Leslie Nielsen.

Nancy Kwan

0,15 Închiderea programului.

TELE 'M

Sîmbătă:

8,00 "Dimineti cu ferestre deschise". Emisiune realizată în direct cu personalităti marcante ale Iasului. Muzeul Literaturii Române (scriitorul iesean si primăvara moldavă); Aurel Stefanachi convrsînd despre "Noi si economia de piată"; Asociatia Protectiei Consumatorului este în direct cu cei care sînt păcăliti, prin intermediul tel. 143217, la care vă răspunde ing. Vasile Cazan; Concurs Tele' M - Premiile acordate sînt în valoare de un milion lei

10,00 Alo! Aici Politia. Emisiune realizată si prezentată de col. Tudor Leonte

11,00 "Cibertracker" (actiune). Cu: Don Wilson, Stacie Foster

12,40 Documentar Transtel

13,00 Gîndul de vineri. Emisiune realizată si prezentată de prof. Mihai Baciu

14,00 Concert de prînz

15,00 "Tom si Jerry detectivi" (d.a.). Tom si Jerry vorbesc, cîntă si dansează pentru prima dată într-un desen animat de lung-metraj. Trecînd prin nenumărate aventuri si pericole, ei o salvează pe Robyn, o fetită care a fugit de acasă, din pricina mătusii Figg care e lacomă si rea. În final, Robyn îsi va regăsi tatăl, iar grăsanul Ferdinand, siretul Lickboot si celelalte personaje negative vor avea ceea ce merită...

16,30 "Băiatul înfruntă lumea" (s)

17,00 Muzică populară

18,00 Documentar

18,30 Stiri

19,00 "Mogulul" (comedie). Cu Danny de Vitto

Danny de Vitto

21,00 Stiri

21,30 "Lumea rece" (f.a.). Jack, un faimos creator de benzi desenate inventează "lumea rece" sau cel putin asa crede. Va descoperi însă cu stupefactie că ea există într-o realitate paralelă, iar regina sa, Hollywood, vrea să fie o femeie adevărată, dar pentru asta trebuie să facă dragoste cu un bărbat din lumea oamenilor, punînd în pericol existenta celor două universuri...

23,00 Stiri

23,30 "Zombies" (horror). Cu: Deron Sorifian, Beatrice Rino. "Virusul zero", cea mai puternică armă bacteriologică, face ravagii. Cei contaminati mor în cîteva ceasuri, însă cadavrele prind din nou viată, devenind niste monstri. O întreagă regiune se transformă într-un cosmar...

0,40 Stiri

1,10 Worldnet USA, în direct de la Washington DC

Duminică:

8,00 "Dimineti cu ferestre deschise". Din cuprins: Basarabia, durerea adevăratului român - prof. Valeriu Slusaru; Epigrama zilei, cu Vasile LArco; Titel Popovici despre muzica usoară ieseană; Un parlamentar de Iasi în direct cu Tele' M. Telefoanele: 143217; 112882 vă stau la dispozitie

10,00 "Alba ca zăpada" (d.a.)

10,15 "Amazon" (do)

11,00 "Comandoul desertului" (actiune). Cu: Ken Clark, Horst Frank

13,40 "Planeta miraculoasă" (do)

14,00 Concert de prînz

15,00 "Spatiul extraterestru 2082" (f.a.)

16,30 "Băiatul înfruntă lumea" (s)

17,00 Parlamentul la Iasi

18,00 Documentar

18,30 Stiri

19,00 "Politist la grădinită" (actiune). Cu Arnold Schwarzenegger

21,00 Stiri

21,30 "Moarte lentă" (actiune). Conducătorul unei formatii de rock este omorît de un bătrîn ajuns într-o situatie disperată. Nimeni nu stie că bătrînul este adevăratul criminal si cel care a furat o mare sumă de bani. Să fie oare adevărat? Nu scăpati ocazia! Este un film în premieră.

23,00 Stiri

23,30 "Iubirea ca o armă" (f.a.). Cu Eric Roberts

1,10 Stiri

1,40 Film artistic pentru adulti

2,50 Worldnet USA, în direct de la Washington

Eric Roberts

CONY - SATv

Sîmbătă: 18,00 Deschiderea editiei speciale: "Cocktail magazin" ■ 18,05 Calendarul zilei ■ 18,10 "7 zile în 30 de minute" ■ 18,40 "Cu si pentru voi" (divertisment, modă, show Cony-Sat, dedicatii muzicale). Atentie! Concursuri cu premii! ■ 19,20 Colectii si colectionari ■ 19,30 Mini-vedeta Cony-Sat ■ 20,00 Închiderea programului

Duminică: 18,00 Deschiderea editiei speciale: "Magazin duminical" ■ 18,05 Show-ul Cony-Sat. Atentie: concursuri cu premii! ■ 18,30 Noi, adolescentii... ■ 18,45 Să fim frumoase! ■ 19,00 Tinere talente la Cony-Sat ■ 19,30 Sfatul de duminică ■ 19,50 Reteta săptămînii ■ 19,50 Gîndul telespectatorului ■ 20,00 Închiderea programului

Programul cinematografelor

MEL GIBSON
RĂSCUMPĂRAREA

"VICTORIA"

Telefon: 112502

"Închisoarea îngerilor"

Premieră

Productie SUA, 1994.

Thriller psihologic cu ***Tim Robbins, Morgan Freeman***, William Saler, Bob Gunton

ora 9,00 - **2700 lei**

orele 11,30; 14,00; 16,30; 19,00 - **4500 lei**

"REPUBLICA"

Telefon: 114327

"101 dalmațieni"

Productie SUA, 1996

Comedie cu Glenn Close, Jeff Daniels, Joan Plowright (după desenul animat cu acelasi titlu)

ora 9,00 - **3000 lei**

orele 11,00; 13,00; 15,00; 17,00; 19,00 - **5000 lei**

Pentru grupurile organizate care vin din grădinite de copii, scoli si licee, se acordă tarif redus **(3000 lei)** la spectacolele de la orele 11,00; 13,00; 15,00.

"COPOU"

Telefon: 145738

"Răscumpărarea"

Productie SUA, 1996

Dramă cu ***Mel Gibson***, Rene Russo, Gary Sinise

ora 9,00 - **1500 lei**

orele 11,05; 13,10; 15,15; 17,20; 19,30 - **3000 lei**

Sîmbătă si duminică:

"În compania lui Max Linder"

Coproductie SUA, Franta 1964

Comedie cu Max Linder

Conferentiază Mircea Dumitrescu

Sîmbătă: orele 17,20; 19,00

Duminică: orele 9,00; 11,00 - **2500 lei**

"DACIA"

Telefon: 164740

"Între lege și destin"

Productie India, 1993

Melodramă

orele: 14,00; 16,00; 18,00 - **2500 lei**

Sîmbătă și duminică - matineu ora 10,00 - **1300 lei**

SÎMBĂTĂ
DUMINICĂ
22-23 martie 1997
Inclus în nr. 66

monitorul
Sport

SECȚIUNEA B
SPORT
OPINII
DIVERTISMENT

Patrice Loko - alesul lui Zeus

■ *AEK Atena - Paris St. Germain 0-3 (0-2)*

A înscris Patrice Loko (22, 43, 80).
AEK: Atmatsidis - Borbokis, Kaspais, Manolas, Vlachos (Karagiannis) - Mecheridis, Ketspaia, Savevski, Batista (Maladenis) - Kostis, Nikolaidis.
PSG: Lama - Kenedy, Fournier, Ngotty - Le Guen, Guérin, Cauet, Rai, Leroy - Leonardo (Pouget), Loko.

Începuse să devină, parcă, o tradiție, cu cîte vreo minune grecească prin fazele finale ale Cupelor Europene. Anul trecut, Panathinakos mai-mai să ajungă în marea finală a Ligii, cu Juventus și iată-i acum pe cei de la AEK reușind un 0-0 la Paris, gata să completeze un careu de ași, alături de cormorani, barcelonezi și violeții din Firenze. Și treaba asta n-ar fi fost cine știe ce, avînd în vedere că PSG scîrțiie din toate încheieturile în campionatul hexagonal, plătînd polițe pe la Le Hâvre și în alte tîrgulețe. A trebuit, însă, ca Patrice Loko să-și amintească faptul că este unul dintre cele mai periculoase vîrfuri europene și, precum Panathinaikos anul trecut, spectatorii greci să admire un 0-3 de toată frumusețea.

Iar parizienii lui Ricardo Gomez și-au răzbunat toate neputințele din campionat, reușind - pentru a cincea oară consecutiv (!) - să ajungă în semifinalele europene. Grecii au pornit ca la războiul Troiei, atacînd din toate pozițiile o echipă franceză care, pînă prin minutul 20, a stat să vadă pînă unde merge obrăznicia. Atunci, s-a supărat Paul Le Guen, expediind o torpilă în bară. Și n-au mai trecut decît 10 minute, pînă cînd Loko, primind o centrare de la Leroy, l-a executat pe kir Atmatsidis de la 10 metri. Speranțele aheilor s-au dus apa Styxului în min. 43, cînd Loko, bine servit de brazilianul Leonardo a înscris al doilea gol. 2-0 pentru francezi la pauză, într-o repriză cu un singur șut elen pe spațiul porții și acela al georgianului Ketspaia...

Și tot lui Loko i-a fost dat, în min. 80, să stîrnească invidia zeilor din Olimp înscriind, în stil de vedetă și cel de-al treilea gol, după o cursă solitară à la... Papadias.

La un asemenea scor, a fost pace sub măslini, atît spectatorii cît și conducătorii eleni, apreciind victoria și calificarea absolut meritată a echipei din Paris. **(N.G.)**

Cupa Cupelor, sferturi de finală, manșa a doua

Calificare fără emoții

■ *AIK Stockholm - FC Barcelona 1-1 (0-1)*

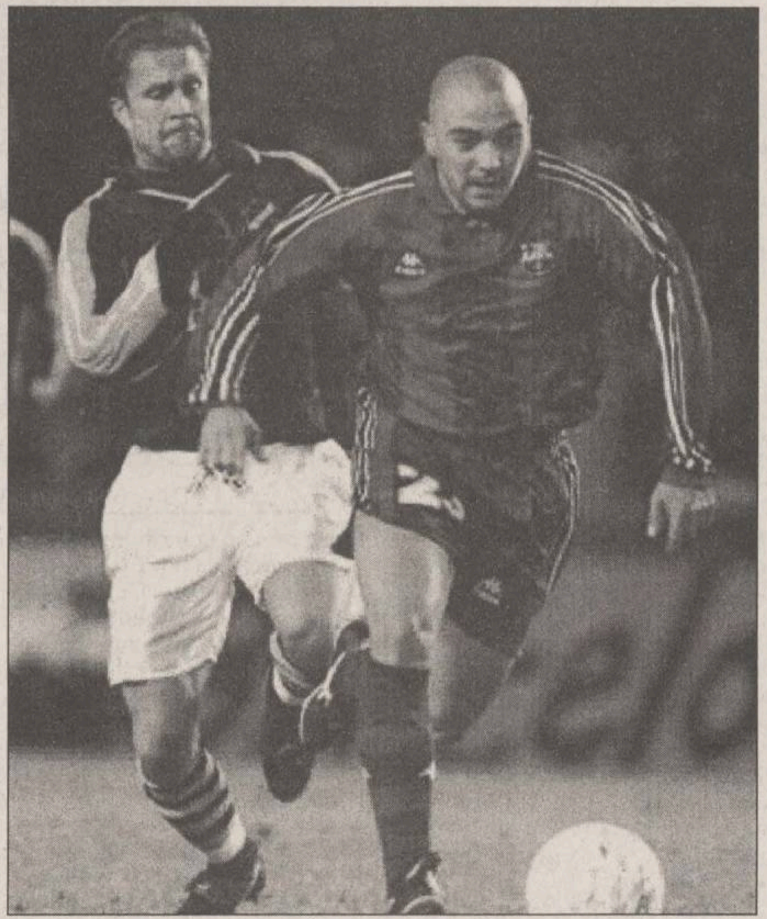

Ivan de la Peña (Barcelona) a hărțuit apărarea suedeză

Au marcat Pascal Simpson (75), respectiv Ronaldo (12).
AIK: Hedman - Millqvist, Ola Andersson, Brundin, Mjallby, Sundgren, Novakovic, Lagerlof (Johansson), Gallo (Fredholm), Simpson, Pacha (Lidman).
FC Barcelona: Baia - Ferrer, Couto, Nadal, Ferrer, Sergi, Guardiola (Amor), Popescu, de la Peña, Figo (Giovanni), Ronaldo (Pizzi), Stoicikov.

Fără a forța, FC Barcelona a obținut joi seara, pe cunoscutul stadion "Rasunda" din Stockholm, calificarea în semifinalele Cupei Cupelor, în dauna suedezilor de la AIK. 35.000 de spectatori înfrigurați (meciul s-a disputat la o temperatură de minus patru grade Celsius) au așteptat în zadar o minune din partea echipei gazdă, după ce, în tur, aceasta pierduse la Barcelona cu 3-1. În ciuda jocului curajos al gazdelor in debutul partidei, experiența și valoarea catalanilor și-au spus cuvîntul, ei încheind conturile rapid, după doar 12 minute. Activul Stoicikov l-a găsit cu o pasă ideală, printre fundașii adverși, pe Ronaldo, iar șutul brazilianului s-a oprit în plasă, înghețînd (și la figurat) fanii suedezi. Din acest moment, AIK trebuia să marcheze cel puțin patru goluri în poarta lui Baia pentru a accede în faza următoare a competiției. Descumpăniți, ei au cedat total inițiativa, spaniolii trecînd de cîteva ori pe lîngă majorarea scorului (prin Ivan De La Peña și Stoicikov). Văzîndu-se cu sacii în căruță, Barça a stins, treptat, motoarele, astfel încît suedezii au ieșit cu mai mult curaj în atac, iar în minutul 75 au obținut egalarea, prin Pascal Simpson (cel care marcase pentru AIK și în tur). Deoarece nu mai aveau ce pierde, nordicii au declanșat în final o ofensivă cu toate liniile, dar reduta oaspeților a rezistat. La conferința de presă organizată după partidă, antrenorul Barcelonei, Bobby Robson, s-a declarat dezamăgit de atacul echipei sale, care - în opinia sa - ar fi trebuit să mai marcheze cel puțin încă un gol: "***Barça a controlat jocul mai mult de 70 de minute. În această perioadă, trebuia să marcăm al doilea gol, care ar fi tăiat complet elanul gazdelor. Dacă pasele decisive ar fi funcționat mai bine, diferența de pe tabela de marcaj ar fi fost de două-trei goluri în favoarea noastră". "În prima repriză, am fost nevoiți să suportăm presiunea adversarei. În ultimele 45 de minute ne-am mai revenit, dar era prea tîrziu. Oricum, Barça a meritat calificarea"***, a precizat antrenorul lui AIK, Eric Hemren. Autorul ambelor goluri ale suedezilor în dubla întîlnire cu FC Barcelona, Pascal Simpson, a adăugat că "este extraordionar să marchezi împotriva unui adversar de talia Barçei. Din păcate, golul de astăzi rămîne doar în statistici, fără a aduce și calificarea".

După 12 ani, din nou în semifinale

■ *Liverpool - Brann Bergen 3-0 (1-0)*

Stig Inge Bjornebye (Liverpool), plonjînd peste Erik Skjaelaaen (Bran)

Au marcat: Robbie Fowler (25 - penalty, 78), Stan Collymore (62).
Liverpool: James - Wright, Matteo (Babb), Harkness, McAteer - Bjornebye, McManaman, Barnes, Redknapp - Fowler, Berger (Collymore).
Brann Bergen: Bahus - Pedersen, Eftevaag (Gylfason), Ludvigsen, Paldan - Skjaelaaen (Johannessen), Helland, Hasund (Guntveit), Moen - Andre Flo, Mjelde.

Liverpool rămîne în cursa pentru cîștigarea Cupei Cupelor, după ce a zdrobit pe propriul teren echipa norvegiană Brann Bergen cu 3-0. Impetuosul Robbie Fowler a semnat acest succes al "roșilor", marcînd cîte un gol în fiecare repriză, urcînd la cota 6 în C 2 și la un total de 28 reușite în acest sezon. Scorul a fost deschis în minutul 25, cînd Robbie a transformat un penalty acordat pentru faultul făcut asupra sa de fundașul Claus Eftevaag. După aceea, cehul Berger a avut numeroase ocazii de a majora scorul, dar atacantul care l-a costat pe managerul Roy Evans 13 milioane de dolari le-a ratat cu seninătate, iritîndu-și proprii suporteri. Stan Collymore (introdus în teren cu jumătate de oră înainte de final, în locul lui Berger) a marcat cel de-al doilea gol la 2 minute după intrare, profitînd de eroarea lui Per Ove Ludvigsen și încheind practic conturile și asigurînd echipei sale prima calificare în semifinalele unei cupe europene după 1985.

Eforturile celor din Liverpool, cu Steve McManaman și norvegianul Stig Inge Bjornebye în mare formă, au fost concretizate tot de Fowler, cu 12 minute înainte de final, cînd l-a învins pe portarul Vidar Bahus cu un șut puternic din 8 metri. Scorul ar fi putut fi mai mare dacă Brann nu s-ar fi cantonat în apărare, încercînd să reducă proporțiile dezastrului. La sfîrșitul meciului, antrenorul oaspeților, Kjell Tennfjorde recunoștea că victoria englezilor a fost pe deplin meritată, chiar dacă la primele două goluri ei au avut și puțină baftă. "Cred că Liverpool este una dintre cele mai bune echipe ale Europei, mai tare chiar și decît Manchester United".

La rîndul său, Roy Evans a spus: "***Am avut și cîteva momente mai proaste în acest meci, dar - per total - am fost mai buni ca adversarii noștri și am jucat mai aproape de ceea ce se cere acum în fotbalul mondial. L-am băgat pe Collymore în locul lui Berger nu pentru că mi-a cerut-o tribuna, ci pentru că așa am crezut eu de cuviință".***

Liverpool a cîștigat Cupa Campionilor în 1977, 1978, 1981 și 1984, iar Cupa UEFA în 1973 și 1976. Cea mai bună performanță a sa în Cupa Cupelor datează din 1966, cînd a pierdut în prelungiri finala disputată cu Borussia Dortmund pe "Hampden Park". Englezii speră să se alăture în acest an lui Juventus, Ajax, Barcelona și Bayern München, în grupul echipelor care au cîștigat toate cele trei cupe europene.

Alături de Juve și Inter

■ *Fiorentina - Benfica Lisabona 0-1 (0-1)*

Autorul golului, Edgar (dreapta), suflîndu-i balonul lui Amoruso

A marcat Edgar (22).
Fiorentina: Toldo - Falcone, Serena, Piacentini, Amoruso - Padalino, Carnasciali, Schwarz, Batistuta - Rui Costa (Robbiati), Baiano (Oliveira).
Benfica: Preud'Homme - Marinho (Caires), Soares, Bermudez, Henriques - El Kalej (Iliev), Jamir, Filho, Paulao (Panduru) - Pacheco, Pinto.

Jocul de pe Stadium Comunale nu avea prea mare miză, pentru că Batistuta & Co. reușise un nesperat 2-0 în deplasare. Era greu de remontat pentru portughezi, dar nu însă și imposibil. Tifosii gazdă nu bănuiau însă disponibilitatea oaspeților pentru egalarea situației la scorul general așa că așteptau festinul băieților lor. Care însă nu a mai avut loc, pentru că echipa lui Ranieri nu a mai jucat fotbal, ci a păzit doar scurgerea timpului în favoarea sa. A fost desigur un joc pragmatic, dar care putea să-i coste, pentru că oaspeții au deschis scorul în min. 22. La o fază de atac banală, Carnasciale a făcut pasul tîrziu la ofsaid și astfel l-a pus în poziție de pătrundere pe Paulao, care a centrat nestingherit prin fața careului mic la Edgar. Acesta din urmă a pus simplu latul și a fost 0-1. Din acest minut, în teren nu s-au mai aflat decît portughezii, care au atacat metodic pentru marcarea celui de-al doilea gol. Gazdele nu au mai "mișcat" decît la fazele fixe, unde fenomenalul Batistuta l-a încercat greu pe la fel de bine cotatul Preud'Homme. În min. 42 Baiano a reușit să lovească bara adversă, dar nu urmare a unei acțiuni proprii, ci mai degrabă a unei bîlbîieli a fundașilor portughezi.

Eforturile oaspeților puteau fi încununate de succes, dacă în min. 71 s-ar fi acordat penalty în favoarea lor. Ce s-a întîmplat? Joao Pinto, care a jucat de altfel perfect pe tot parcursul partidei, a pătruns în careu și a căzut la contactul cu fundașii adverși. Din reluare nu s-a văzut nimic clar. Nici că a fost, nici că ar fi jucat bine teatru. Cert este că un arbitru cu simpatii lusitane ar fi acordat lovitura liberă cu ochii închiși și poate astfel s-ar fi jucat pînă la sfîrșit. Adică am fi asistat cu siguranță la spectacol. Așa, n-a fost decît o luptă surdă cu cronometrul. Asta privitor la gazde, pentru că adversarii lor și-au văzut mai departe de treabă, forțînd golul. În min. 78, Jose Manuel, antrenorul portughezilor, a schimbat în acest sens tot ce s-a putut. Unul dintre noii intrați a fost și Panduru, însă el nu a avut timpul necesar să impresioneze pe cineva. Același Edgar a avut golul - egalizator al situației - în picior (era min. 90), dar în aglomerația din careul italian nu a reușit să se descurce. La momentul declarațiilor, ambii antrenori au remarcat fidel același lucru, și anume că dubla partidă se încheiase încă de la Lisabona. Ajunși cu chiu cu vai în semifinale, Fiorentina își depune totuși cu seriozitate candidatura pentru cucerirea trofeului, pe care nu l-a văzut decît o singură dată, în 1961. Era ediția inaugurală. **(S.H.)**

Fotbal Divizia Națională, etapa a XXII-a

Va fi o rundă infernală

Astăzi, de la ora 14,00 se dă startul într-o nouă etapă a campionatului național de fotbal, cu partida din Giulești, Rapid - Ceahlăul, transmisă la Pro TV. Vor urma "grosul" meciurilor" (ora 15,30), epilogul fiind programat duminică la Pitești, cînd FC Argeș va da piept cu Dinamo într-un joc transmis la TVR de la ora 15,00. Față de runda precedentă, anunțată ca fiind calmă (și microbiștii știu cam ce-a ieșit...), etapa aceasta se anunță "de foc", cel puțin cinci partide fiind, vorba pronosportistului, "bune de triple".

■ **Rapid - Ceahlăul Piatra Neamț** (în tur, 0-0): Cum afacerile dintre cele două cluburi nu s-au reglat, ambele formații vor fi conduse de antrenorii secunzi. Suporterii din Giulești speră ca, odată despărțiți de Liță, jucătorii să se dezlănțuie, iar cei nemțeni se gîndesc că ai lor se simt perfect în Capitală!

■ **Gloria Bistrița - FC Național** (0-2): Nici nu se putea imagina meci mai greu pentru lider, decît acesta, în fața unei echipe în nevoie acută de puncte, serios întărită în intersezon și cu un renume "cooperatist" bine încetățenit.

■ **FC Farul Constanța - Steaua** (1-2): Aproape la fel de greu și pentru campioni, deoarece Farul se află într-o lipsă de formă cronică. În mod normal, steliștii ar trebui să-și arate valoarea. Doar două lucruri îi pot împiedica: mirajul Litoralului și... mirajul tranzistorului!

■ **Oțelul Galați - FCM Bacău** (1-1): Seria derbiurilor moldovene continuă! E unul dintre puținele meciuri cu solist clar. Oțelul mai poate spera la o performanță senzațională, dacă protagonistele se încurcă prin curțile bine păzite, așa că suspină a solidaritate moldovenească!

■ **Sportul Studențesc - Politehnica Timișoara** (1-0): Într-un fel ca la Rapid, poate că jucătorii din Regie se vor simți altfel, scăpați de antrenorul nedorit. Mai ales că bănățenii sînt într-o pasă cruntă de mai multă vreme...

■ **Jiul - Universitatea Craiova** (0-0): Cu efectivul complet, craiovenii ar fi putut avea un cuvînt greu în Valea Jiului. Dar, poate că prezumtivii înlocuitori ai suspendaților vor avea puterea să mai estompeze norii care se arată pe cerul Băniei... Jiul, însă, nu s-a mai întîlnit de mult cu victoria...

■ **FC Brașov - Chindia** (1-2): Echipa gazdă este condamnată deja, oaspeții - de-abia își cîștigă meciurile acasă. Ce va ieși de aici, nici nea Traian Tomescu nu știe...

■ **Petrolul - "U" Cluj** (1-2): După victoria de la Timișoara, poate că prahovenii se vor gîndi și la propriii suporteri care n-au văzut echipa cîștigînd din toamnă. Clujul, totuși, nu e un obstacol de neglijat.

■ **FC Argeș - Dinamo** (1-4): În mod normal, un meci de 1-1. Asta dacă nu cumva Dinu are de gînd să pregătească, prin surprindere, un finiș devastator... **(Nicolae GRECU)**

TRANSPORT INTERNAȚIONAL
aerian
rutier
net NORD EST TOURS
KLM

ANGLIA
GERMANIA
FRANȚA
BELGIA
OLANDA
AUSTRIA
SPANIA
SUEDIA
DANEMARCA
NORVEGIA
PORTUGALIA

Rezervări, confirmări și eliberări bilete la zborurile principalor linii aeriene prezente în România

pentru clasele "TURIST" sau "BUSINESS"

Informații și înscrieri:
Casa Modei (mezanin)
tel. 032-117.596, fax: 032-213.450

Programul semifinalelor Cupelor Europene

Liga Campionilor (9 și 23 aprilie)
Borussia Dortmund - Manchester United
Ajax Amsterdam - Juventus Torino

Cupa Cupelor (10 și 24 aprilie)
CF Barcelona - Fiorentina
Paris Saint Germain - FC Liverpool

Cupa UEFA (8 și 23 aprilie)
Tenerife - Schalke 04
Internazionale Milano - AS Monaco

Învingătoarea di partida Tenerife - Schalke 04 va fi gazdă în partida tur a finalei Cupei UEFA

FLASH FOTBALISTIC

Declaratiile lui Stan - lipsite de importantă

CCN a clasat "cazul Cîmpina"

Comisia Campionatului Național (CCN) a clasat joi seara "cazul Poiana Cîmpina". Membrii comisiei l-au audiat pe Cristian Stan, jucător aflat încă sub contract cu formația cîmpineană, în legătură cu acuzațiile aduse de mass-media conducerii clubului Poiana Cîmpina. CCN a considerat lipsite de importanță declarațiile fotbalistului și a decis clasarea cauzei. Cristian Stan declarase că Poiana Cîmpina a vîndut mai multe meciuri, atît în campionat (Divizia A), cît și în Cupa României (dînd ca exemplu întîlnirea cu Gloria Bistrița, cînd fiecare jucător prahovean a primit între 30.000 și 60.000 de lei pentru a înlesni victoria formației ardelene). Ieri, Comisia Campionatului Național a analizat ultimele cazuri litigioase din Divizia Națională. Astfel, s-au luat următoarele decizii: Radu Ciobanu (FCM Bacău) a fost suspendat pentru o etapă și amendat cu 100.000 de lei; Florin Ionescu (Ceahlăul Piatra Neamț) a fost suspendat pentru o etapă și amendat cu 150.000 de lei; Adrian Senin (Dinamo București - tineret) a fost suspendat o etapă și amendat cu 300.000 de lei. Cazul jucătorului Cristian Coroian ("U" Cluj) a fost trimis la Comisia pentru Statutul Jucătorului.

Marcel Popescu consideră exagerate sanctiunile dictate de CCN

Universitatea Craiova va face apel

Vice-președintele clubului Universitatea Craiova, Marcel Popescu, consideră exagerate sancțiunile dictate de Comisia Campionatului Național (CCN). "Sancțiunile hotărîte de CCN mi se par de o duritate excesivă. Evenimentele cele mai grave s-au petrecut în afara stadionului. Cred că se încearcă o compensare a faptelor de după meci cu suspendarea jucătorilor. Vom face apel la aceste decizii. Meciurile de pe teren propriu le vom disputa la Drobeta Turnu-Severin", a declarat Popescu. CCN a hotărît joi suspendarea stadionului echipei craiovene pentru 7 etape. De asemenea, jucătorii Silvian Cristescu și Ioan Viorel Ganea au fost suspendați 6 etape, Eugen Trică 4 etape, Ionuț Luțu 3 etape, iar portarul Valentin David o etapă. Președintele Consiliului de administrație al clubului din Bănie, Eugen Arnăutu, a fost suspendat pe o perioadă de un an.

Chiar și în meciurile din Cupa Cupelor

"Cormoranii" îi sprijină pe docherii concediați

În timpul partidei din cea de-a doua manșă a Cupei Cupelor, între formațiile Liverpool și Brann Bergen, doi jucători ai formației engleze, Robbie Fowler și Steve McManaman, și-au ridicat tricourile, arborînd altele, ascunse inițial, pe care erau scrise cu majuscule: "Sîntem solidari cu cei 500 de de docheri concediați din portul Liverpool". "Am fost luat prin surprindere. Nu știam că sub tricoul regulamentar cei doi au ascuns un altul cu asemenea inscripție. Este regretabil că 500 de oameni își pierd locurile de muncă. Regulamentul forului fotbalului european (UEFA) interzice însă asemenea manifestări cu pronunțat caracter politic în timpul partidelor. Nu pot spune acum dacă cei doi vor fi sancționați sau nu. Este o problemă ce se va discuta la nivelul conducerii clubului", a declarat Roy Evans, antrenorul formației Liverpool.

Ultima oră

"Kaiserul" renunță la FIFA!

■ *Lennart Johansson chiuie de bucurie*

Fostul internațional german Franz Beckenbauer a renunțat la intenția de a candida la președinția Federației Internaționale de Fotbal (FIFA). După retragerea lui Joao Havelange, se pare că prinde contur ideea ca succesorul brazilianului să fie un european. În condițiile renunțării lui Beckenbauer, singurul candidat din bătrînul continent rămîne actualul președinte al UEFA, Lennart Johansson. Acest lucru explică satisfacția deosebită pe care a manifestat-o suedezul la aflarea știrii despre retragerea "kaiserului"!

PANORAMIC

După meciul cu Monaco

Ginola nu s-a mai întors la Newcastle

Managerul echipei Newcastle United, Kenny Dalglish, a declarat ieri că David Ginola a cerut să fie pus pe lista de transferări. Ginola, care nu a fost titularizat în echipă de cînd Dalglish a fost numit manager la Newcastle, a rămas în Franța după meciul disputat de echipa sa împotriva formației franceze AS Monaco. Dalglish a precizat că nu s-a luat nici o decizie legată de cererea lui Ginola. "Conducerea clubului va lua în discuție cererea sa și va decide, iar Ginola va fi primul care va cunoaște răspunsul. Atîta timp cît joacă aici va trebui să dea tot ce poate. Sînt sigur că nu va exista nici o reacție adversă din partea sa", a declarat Dalglish. Ginola, care a fost transferat pentru suma de 2,5 milioane lire sterline de la echipa franceză Paris St. Germain, și-a exprimat de mai multe ori în acest sezon dorința de a se întoarce în Franța, unde Olympique Marseille s-a arătat interesată de serviciile lui.

Pînă în anul 2004

Frații De Boer rămîn la Ajax

Gemenii Ronald și Frank De Boer vor rămîne la campioana Olandei, Ajax Amsterdam, pînă în anul 2004. Mijlocașul Ronald și fundașul Frank (26 de ani) și-au prelungit contractele joi, la o zi după ce Ajax s-a calificat în semifinalele Ligii Campionilor. Această prelungire a pus capăt speculațiilor conform cărora frații De Boer ar putea să părăsească echipa Ajax. Unele speculații din presă îi dădeau ca și transferați la Arsenal Londra.

"Un gest simbolic de mare importanță"

Albertini dorește să viziteze lagărul de la Auschwitz

Într-un interviu acordat cotidianului "Gazetta dello Sport", mijlocașul milanez Demetrio Albertini a declarat că este pe deplin acord cu președintele Asociației Jucătorilor Profesioniști de fotbal, Sergio Campana. Acesta a propus ca, înaintea partidei din preliminariile Cupei Mondiale cu Polonia, fotbaliștii italieni să viziteze fostul lagăr de exterminare nazist de la Auschwitz. "Cu toate că avem un program foarte încărcat, eu sper că ne vom găsi timpul necesar de a vizita fostul lagăr al morții de la Auschwitz. Sprijin propunerea făcută de președintele Sergio Campana. A ne reculege în fața monumentului celor 1,5 milioane de victime care și-au pierdut viața la Auschwitz, în majoritatea lor evrei, dar și conaționali ai noștri este un gest simbolic de mare importanță. El nu trebuie ratat cu nici un preț. De altfel, acest loc de tristă amintire se găsește la numai 40 de km depărtare de cantonamentul ce ne-a fost rezervat", a declarat Albertini. Selecționata Italiei va întîlni reprezentativa Poloniei miercuri, 2 aprilie, în localitatea poloneză Chorzow.

Selecție la fotbal

În perioada vacanței, clubul de fotbal Politehnica Iași organizează selecții pentru copii născuți în perioada 1987-1988. Cei interesați se pot prezenta la Stadionul Constructorul, în zilele de marți și joi, între orele 8.30-10.30 și 16.00-18.00. Vă așteptăm.

Sport la TV

Sîmbătă: 9,30 - Eurosport: Baschet-magazin; 10,30 - Eurosport: Rugby. Cupa mondială. Turneul de la Hong Kong. Meciuri din primul tur (d); 14,00 - Pro TV: Fotbal D.N.: Rapid - Ceahlăul (d); 14,15 - Eurosport: Patinaj artistic. CM de la Lausanne. Proba individuală feminină - programul liber (d); 16,30 - TVR 1: Patinaj artistic. CM de la Lausanne. Proba feminină - programul liber (d); 16,45 - Pro TV: Sport magazin; 18,00 - Eurosport: Sărituri cu schiurile. Concursul de la Planica; 19,00 - SAT 1: Ran. Fotbal. Etapa a XXIV-a din Bundesliga; 20,00 - Eurosport: Tenis. Turneul de la Key Biscayne (d); 23,55 - TVR 1: Săptămîna sportivă; 0,00 - Pro TV: Sport la minut; 1,00 - Eurosport: Rugby. Cupa mondială. Turneul de la Hong Kong.

Duminică: 9,30 - Eurosport: Rugby. Cupa mondială. Turneul de la Hong Kong. Sferturi de finală; 10,00 - Eurosport: Rugby. Turneul de la Hong Kong. Semifinalele și finala (d); 13,00 - Eurosport: Sărituri cu schiurile. Concursul de la Planica; 15,00 - TVR 1: Fotbal. F.C. Argeș - Dinamo (d); 15,00 - Eurosport: Patinaj artistic. CM de la Lausanne. Gala laureaților (d); 16,00 - Pro TV: Fotbal. Meci din Il Calcio (d); 17,15 - TVR 2: Repriza a treia; 18,00 - Eurosport: Atletism. Campionatele Mondiale IAAF - probe de fond, Torino; 19,00 - SAT 1: Fotbal. Karlsruhe - Bayern München (d); 20,00 - Eurosport: Tenis. Turneul de la Key Biscayne (d); 20,40 - TVR 1: Duminica sportivă; 21,30 - TVR 2: Fotbal. A.S. Roma - Bologna (d); 23,05 - TVR 1: Patinaj artistic. CM de la Lausanne. Gala laureaților (înreg); 23,15 - Pro TV: Procesul etapei; 23,30 - Eurosport: Automobilism. Cupa NASCAR. Concursul de la Darlington; 0,50 - Pro TV: Sport la minut.

Fotbal - Divizia A

Politehnica revine acasă!

■ *astăzi, de la ora 11.00, în Copou, în etapa a XXI-a, Politehnica Iași - F.C. Onești*

Din nou, fotbal în Copou

Șase luni și o zi a durat "hibernarea" arenei ***"Emil Alexandrescu"*** după episodul Cîmpina. Astăzi, însă, bătrîna arenă din Copou va reveni la viață! Obișnuitul freamăt al tribunelor, scandările "Hai Poli!", uralele generate de înscrierea vreunui gol și oftatul de necaz apărute la vreo ratare vor tulbura iarăși liniștea Copoului. Sperăm că spectatorii și jucătorii să fi învățat cu adevărat ceva din aspra lecție "predată" de forurile conducătoare și, de acum înainte, toți jucătorii, antrenorii și arbitrii care vor veni la Iași să primească aplauze indiferent dacă le merită sau nu. Spectatorii ieșeni vor putea astfel constitui o frumoasă replică la huiduielile și repertoriul colorat a galeriilor "en vogue" demonstrînd că pata aruncată pe obrazul cetății culturii de "episodul Cîmpina" a fost un regretabil accident. Să ne aruncăm, însă, privirea și asupra celor ce se pot întîmpla pe gazon. Ținînd cont de pretențiile Iașului fotbalistic, poziția mai mult decît modestă în clasament a Politehnicii (locul 9) poate constitui o puternică motivație pentru fotbaliștii gazdă alături de revenirea sub ochii propriilor suporteri care trebuie convinși că au ce pierde dacă nu vor urca de acum înainte la stadion. Evoluțiile destul de șterse din primele trei etape și faptul că echipa nu își găsește încă pașii reprezintă însă motive de privire cu circumspecție a partidei de astăzi mai ales că, la Iași, va veni ambițioasa echipă oneșteană. În partida tur, Politehnica a învins pe malurile Trotușului cu 1 - 0 printr-un gol înscris de Ambrosie, un fotbalist foarte iubit la... Onești. Atunci, minunile de vitejie făcute de portarul ieșean Moraru au contribuit, poate decisiv, la frîngerea elanului oneștenilor care se gîndeau la D.N. De la gazde va lipsi Cobuleanu, suspendat pentru cumul de cartonașe galbene, Urdaru și Alexa fiind incerți datorită unor accidentări.

Așadar, este de așteptat ca astăzi, pofta de fotbal a spectatorilor ieșeni să fie satisfăcută de evoluțiile celor două echipe.

Formațiile probabile: ***Politehnica*** - Dohot - Abălașei (Urdaru), Paraschiv, Drăgoi, Petrache, Cantea (Alexa) - Căunei, Cotan, Sava - Ambrosie, Cojocaru.

F.C. Onești - Floria - Achim, Niculiță, C. Munteanu, Ghioane - Urîtu, Popescu, F. Munteanu, Goiceanu - Iriza, Gorga.

Arbitrează bucureștenii G. Moise, T. Constantinescu, N. Marodin. ***Observator federal*** I. Toma (Piatra Neamț). **(Ovidiu MINEA)**

Celelalte partide ale etapei: Gloria Buzău - Petrolul Moinești (în tur, 0-1); Dacia Unirea Brăila - Bucovina Suceava(1-2); Foresta Fălticeni - Metrom Brașov (0-1); Steaua Mizil - Metalul Plopeni (0-3); Dunărea Galați - Poiana Cîmpina (0-1); Danubiana Ploiești- Dunărea Călărași (1-3); Tractorul Brașov - Rocar București(1-2); Precizia Săcele - Cetatea Tg. Neamț (3-2).

Volei feminin, Divizia A

Ieșencele încearcă imposibilul la Cluj

■ *Universitatea Cluj - Penicilina Iași, astăzi, de la ora 10.00, la Sala Sporturilor din Cluj*

Campionatul Diviziei A de volei feminin intră pe ultima sută de metri. Pentru Penicilina, însă, finalul stagiunii se anunță unul "de foc", elevele antrenorilor ***Nicu Roibescu*** și ***Aurelia Ichim*** avînd de disputat pe lîngă ultimele trei etape și două meciuri restante. Echipa noastră va juca de astăzi în ritm sîmbătă - miercuri - sîmbătă, iar programul se anunță de-a drepetul infernal: azi la Cluj, miercuri acasă cu RATB, sîmbăta viitoare tot acasă cu Rapid, pe 2 aprilie la Petroșani și pe 6 aprilie la Constanța. Calculele sînt destul de simplu de făcut: pentru a accede în turneele locurilor 1-6 la sfîrșitul returului, Penicilina are nevoie de 2 victorii în aceste 5 meciuri. Un obiectiv deloc usor de atins, dacă ținem cont de valoarea adversarelor pe care urmează să le întîlnim.

"Circuitul groazei" începe astăzi, sub dealul Feleacului, cu partida împotriva Universității Cluj. O partidă extrem de grea, cu echipa care în sezonul trecut s-a clasat pe cea de-a treia treaptă a podiumului și care n-a înregistrat decît o singură înfrîngere pe teren propriu (în fața liderei, RATB) anul acesta. E adevărat, în partida tur, disputată la Iași, fetele noastre s-au impus cu un clar 3-0, dar n-am putea băga mîna în foc că ele vor repeta excelenta prestație bună de atunci și astăzi. O victorie la Cluj ar fi o adevărată "bombă" a etapei și un imens balon de oxigen pentru echipa noastră, ținînd cont de faptul că Universitatea este una din contracandidatele la un loc în grupa 1-6. Fără a sări calul și rămînînd conștienți că gazdele au prima șansă în meciul de azi, îndrăznim să credem că un suces ieșean la Cluj n-ar fi totuși imposbil. Poate că absența din teren a coordonatoarei Luminița Pintea (acidentată) va cîntări destul de greu în economia partidei, iar ieșencele vor reuși să se mobilizeze ca în zilele lor bune, făcîndu-ne un cadou neașteptat în acest week-end.

Echipele probabile pentru acest meci sînt următoarele:

Universitatea: Dragoste, Sasu, Franciuc, Țurcanu, Pintea, Dumitru.

Penicilina: Ruxăndoiu, A. Popa, Marian, T. Popa, Covaliciuc, Formagiu.

În restanța jucată miercuri seară în Bucuresti, RATB a dispus de Rapid cu 3-1, dovedind o dată în plus că rămîne cea mai îndreptățită aspirantă la titlu. În momentul de față, Rapid este încă lideră, cu 34 de puncte, dar RATB o secondează, cu 33 de puncte și două meciuri mai puțin disputate. Iată programul complet al celorlalte meciuri din etapa de astăzi: Jiul Petroșani - Rapid (în tur, 0-3); Romradiatoare Brasov - Universitatea Bacău (0-3); Farul Constanta - Metal 33 (3-0); Oțelul Tîrgoviste - Dacia Pitești (0-3); Dinamo - RATB (0-3). **(Ion TEODOR)**

Rugby, Cupa Federatiei

Ultimul meci - la Bîrlad

■ *Rulmentul - Poli Agronomia Iași*

Este bine cunoscut, Cupa nu este decît o mîncătoare de bani. Echipele, chiar și din primul eșalon valoric, au ajuns la un nivel de sărăcie care nu mai permite nici un lux, iar Cupa este fără îndoială un lux. Drept urmare, nimeni nu-i dă atenție. Bunăoară, Buzăul a preferat să stea acasă decît să onoreze jocul de la Iași. De neînțeles a fost faptul că oaspeții și-au exprimat apriori dorința de joc, drept pentru care au și cerut o amînare a orei de disputare a jocului. N-au ajuns totuși în Copou, ceea ce ne face să credem că nu au făcut decît să-și mascheze neputința financiară. După cum se știe, chiar și campionatul divizionar va fi modificat, în sensul micșorării costurilor de deplasare. Astfel, vor apărea 16 echipe în noul sezon (prin promovarea a patru formații din Divizia A), ce vor fi împărțite în patru zone regionale. Este foarte probabil ca și buzoienii să-și facă vise de accedere în prima divizie (deși ocupă locul 10 în clasament), și deci să pună bani deoparte pentru buna susținere a returului. Iașul are șanse mari de a promova în acest fel și deci toate eforturile vor fi îndreptate pe acest făgaș (asta nu înseamnă că nu se va prezenta la Bîrlad). Pentru ieșeni, jocul în fieful tutovenilor este unul de verificare al propriului potențial, pentru că în returul de campionat îi așteaptă "expediții" grele, cum ar fi cele de la Giurgiu și Oradea, plus jocurile de acasă cu Suceava și Bîrlad. Nu-i de cîștigat, dar un scor strîns spre propria onoare trebuie impus. **(S.HOROBEȚ)**

Campionatele Mondiale de patinaj artistic

Elvis Stojko, săritorul înaripat

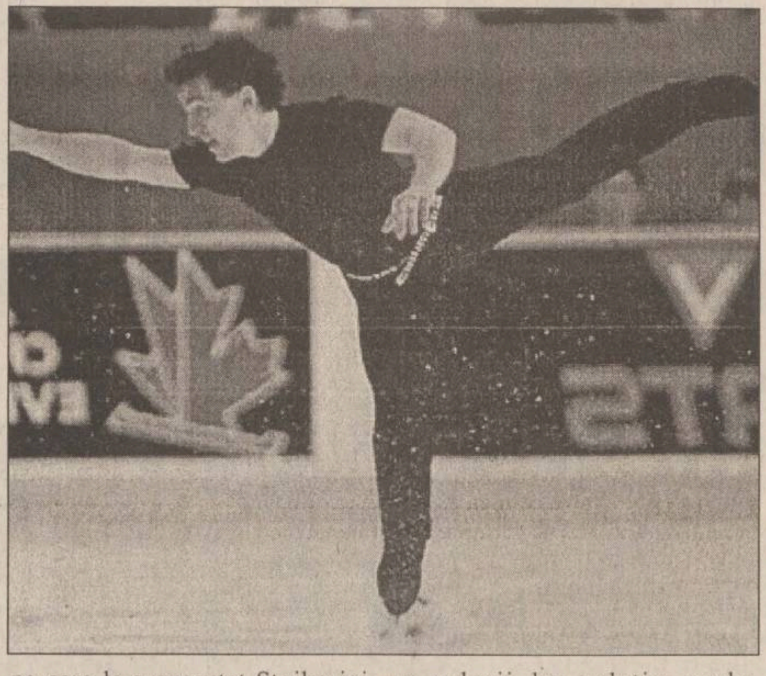

După dezamăgirea produsă de finala probei de perechi, a doua zi a Campionatelor Mondiale de patinaj artistic de la Lausanne a adus un salt calitativ indubitabil. Concursul masculin individual a impresionat atît prin calitatea evoluțiilor celor care au intrat pe gheață, cît și prin dramatismul întrecerii, numele celor trei sportivi care au urcat pe podium fiind cunoscut abia după ce ultimul patinator și-a încheiat numărul.

Marele erou al serii a fost canadianul ***Elvis Stojko*** **(foto)**, care a avut cel mai bun program din istoria Campionatelor Mondiale, reușind la perfecție înlănțuirea unei sărituri cvadruple cu o triplă și alte șase sărituri triple. Arbitrul italian i-a acordat nota maximă (6.0) pentru meritul tehnic, iar ceilalți - în unanimitate - 5.9. Chiar dacă Stojko s-a prezentat mai modest la capitolul artistic, iar notele au fost în consecință, era clar că pentru a putea fi învins, cineva trebuia să aibă un program tehnic la fel de bun și superior din punct de vedere al expresivității. Singurul care l-a "amenințat" a fost campionul mondial din 1996, americanul Todd Eldredge, dar acestuia i-a fost frică să sară o cvadruplă și a ratat și o triplă, așa că a trebuit să se mulțumească cu medalia de argint. În condițiile în care rusul Alexei Urmanov, cel care conducea în clasament după programul scurt, a abandonat din cauza unei accidentări la coapsă, lupta s-a mai dat doar pentru medalia de bronz, care aducea cu ea și un premiu de 20.000 de dolari. Pe rînd, s-au aflat pe locul al treilea Ilia Kulik, Viceslav Zagorodniuk și Alexei Iagudin. Kulik a ratat în mod nepermis, ucraineanul a avut un program artisitic excelent, dar nu a riscat mai nimic, așa că - finalemente - pe locul trei s-a situat adolescentul Alexei Iagudin, aflat la prima sa mare performanță în arena mondială.

Comentatorii apreciau că dacă Urmanov n-ar fi abandonat în ultimul moment, disputa pentru medalia de aur ar fi atins cote și mai înalte. Rusul reușise perfect la programul scurt toate săriturile pe care le-a executat Stojko joi seară și avea și un plus indiscutabil la artistic. Deocamdată, însă, duelul lor pare a se fi amînat pentru anul viitor, cînd își vor disputa la Nagano titlul olimpic. Reprezentantul României, Cornel Gheorghe, a terminat pe locul 14, obținînd astfel calificarea la JO.

În această după-amiază se va stabili podiumul și în ultima probă a Campionatelor Mondiale, cea individuală feminină. Disputa se anunță mai strînsă ca niciodată, din cauza numărului mare de pretendente la medalii și a valorii lor relativ egale. Americana Michelle Kwan (care a cîștigat una din grupele de calificare) va încerca să-și apere titlul cucerit anul trecut, dar va trebui să facă față compatrioatelor sale, Tara Lipinski și Nicole Bobek. Europencele vor declanșa asaltul final prin rusoaicele Irina Slutkaia și Maria Butyrskaia, franțuzoaica Vanessa Gusmeroli, unguroaica Krisztina Czako și ucraineanca Iulia Lavrenciuk. TVR 1 va transmite în direct aspecte de la finală începînd cu ora 16.30. **(Ion TEODOR)**

Turneul de tenis de la Key Biscayne

Șobolanul și descalificarea

Voinea profită de nervozitatea lui Zabaleta

Adrian Voinea s-a calificat în turul al doilea al turneului de tenis "Lipton Championships" de la Key Biscaine, adversarul său din runda de debut, argentinianul ***Mariano Zabaleta*** (19 ani, nr. 99 ATP) fiind descalificat. După ce fiecare dintre jucători și-a adjudecat cîte un set - cu același scor, 7-5 -, în cel de-al treilea (decisiv) s-a ajuns la tie-break. La 2-1 pentru Zabaleta, acesta s-a arătat nemulțumit de decizia unui arbitru de linie. Nervos, argentinianul a aruncat puternic o minge în "neascultătorul" arbitru, acest gest aducîndu-i, normal, descalificarea. Singurul "avocat" al lui Zabaleta a fost... Voinea, care a cerut arbitrului de scaun, fără succes, continuarea partidei. În turul al doilea, Voinea va juca în compania liderului clasamentului mondial, Pete Sampras, spre dezamăgirea lui Zabaleta (considerat marea speranță a țării sale). Argentinianul a declarat: "***Visam de mult să-l întîlnesc pe Sampras. Nu mă interesa dacă luam bătaie cu 6-0, 6-0. Sînt foarte supărat, pentru că aveam meciul cu Voinea în mînă. Cred că lipsa de experiență mi-a jucat o festă. Pînă acum, în întreaga mea carieră, am primit un singur avertisment pentru proteste***". Alte rezultate: Jason Stoltenberg (Australia) - Jim Grabb (SUA) 6-3, 6-2; Nicolas Kiefer (Germania) - Dennis van Scheppingen (Olanda) 6-2, 5-7, 7-6; Byron Black (Zimbabwe) - Andrea Gaudenzi (Italia) 6-2, 6-3; Mikael Tillstrom (Suedia) - Lionel Roux (Franța) 7-6, 6-1; Jiri Novak (Cehia) - Jean Albert Vilora (Spania) 6-0, 6-3; Hernan Gumy (Argentina) - Patrick Rafter (Australia) 6-4, 6-4; Fernando Meligeni (Brazilia) - Marc Goellner (Germania) 4-6, 6-2, 6-3; Vince Spadea (SUA) - Javier Frana (Argentina) 4-6, 6-3, 6-4; Andrei Medvedev (Ucraina) - Christian Ruud (Norvegia) 6-4, 6-4.

Feminin: Cristea iese din primul tur

În competiția feminină, prima reprezentantă a României intrată în concurs, ***Cătălina Cristea***, a fost învinsă (6-3, 6-4) de către americana Lindsay Lee. În lipsa unor surprize de proporții, spectatorii americani au avut parte de alte senzații tari. În timpul partidei între Venus Williams și Ginger Helgeson Nielsen, în tribune și-a făcut apariția un... șobolan. Pînă la prinderea intrusului, partida a fost întreruptă, neașteptata pauză durînd 20 de minute. Rezultate: Venus Williams (SUA) - Ginger Helgeson Nielsen (SUA) 6-1, 4-6, 6-3; Ana Kournikova (Rusia) - Nana Miyagi (Japonia) 6-2, 6-0; Lori McNeil (SUA) - Miriam Oremans (Olanda) 6-4, 6-4; Els Callens (Belgia) - Maria Sanchez Lorenzo (Spania) 6-1, 6-3; Naoko Sawamatsu (Japonia) - Silvia Farina (Italia) 4-6, 6-1, 6-2; Ines Gorrochategui (Argentina) - Brie Ripper (SUA) 6-4, 7-6; Shi-Ting Wang (Taiwan) - Radka Zrubakova (Slovacia) 6-3, 6-4; Patricia Hy-Boulais (Canada) - Nathalie Derby (Franța) 6-2, 6-4; Jolene Watanabe (SUA) - Angeles Montolin (Spania) 2-6, 6-3, 6-2; Annabel Ellwood (Australia) - Denise Chladkova (Cehia) 6-2, 6-1; Magdalena Grzyhowska (Polonia) - Corina Morariu (SUA) 6-1, 7-6; Rika Hiraki (Japonia) - Mana Endo (Japonia) 4-6, 6-4, 6-3.

O fi îngrijorat Pete Sampras de meciul cu Voinea?

Turneul semifinal la volei junioare

Penicilina CSȘ Unirea Iași - din victorie în victorie

La sfîrșitul acestei săptămîni, orașul Caransebeș este gazda unuia dintre cele două turnee semifinale ale Campionatului Național pentru volei, destinat junioarelor I. Echipa ieșeană Penicilina CSȘ Unirea, care a avut pînă acum prestații de excepție în grupa zonală și turneul sferturilor de finale, continuă parcursul de regularitate. În prima zi, ieșencele au întîlnit echipa CSȘ Baia Mare, pe care a învins-o cu 3-1. În cea de-a doua zi a turneului, LPS CSȘ Suceava, fostă adversară în grupa zonală, a pierdut clar la ieșence cu 3-0. Ieri, fetele antrenate de profesoarele Lucia Chirilă și Gabriela Copcea au învins cu 3-0 (5, 2, 9), pe gazda turneului, CSȘ Caransebeș. ***"Pînă acum fetele s-au descurcat foarte bine, cele trei victorii aducîndu-le pe primul loc în clasamentul provizoriu. Probabil că vom obține calificare, dar unul din meciul important se va disputa mîine (n.r - astăzi), în fața echipei CSȘ 2 București. Din păcate, nu o vom avea în teren pe Laura Dulcianu, care pleacă la Cluj pentru întîlnirea senioarelor. Totuși sper să obținem nu numai calificarea, dar și victoria în fața celorlalte două echipe care vor merge la turneul final, știut fiind faptul că aceste rezultate contează."*** - ne-a declarat prof. Gabriela Copcea. Cele două antrenoare au folosit pînă acum sextetul de bază, format din: Roxana Suveică, Simona Simion, Laura Dulcianu, Alina Bordeianu, Simona Fînaru și Anda Axinte. Locul Laurei Dulcianu, pentru meciul cu bureștencele va fi luat probabil de Mihaela Cantoreanu. Dacă ieșencele conduc pînă acum în clasament cu trei victorii, echipele din Baia Mare și București le urmează cu cîte două victorii. **(Lucian M.)**

Popice

Aurul Baia Mare - CFR Iași 5262-5215

Deși anunțată inițial pentru 22 martie, a treia etapă a returului campionatului național masculin de popice, s-a disputat miercuri. Echipa ieșeană CFR Iași a întîlnit la Baia Mare, formația gazdă, Aurul. După cum se știe, în partida din tur, băimărenii au refuzat să joace, motivînd prin lipsa materialelor de joc regulamentare. "Am pierdut această partidă deoarece jucătorul Lucian Rusu, accidentat, n-a putut evolua la potențial maxim. Chiar dacă s-a făcut schimbarea cu Florin Dăscălescu, nu s-a mai putut remonta din handicap." - ne-a declarat Vasile Vlăduț, secretarul Asociației Sportive. Au punctat pentru ieșeni: Covăsală 967 pd; Ciurdea 883 pd; Florescu 875 pd; I. Dăscălescu 866 pd; Penciuc 852 pd; Rusu + F. Dăscălescu 784 pd. Următoarea etapă are loc sîmbătă 29 martie, atunci cînd arena feroviară ieșeană va fi gazda întîlnirii CFR Iași - Jiul Petrila. **(L.MINUȚ)**

O pagină întreagă realizată de cititorii “Monitorului”!

MONITORUL vă pune la dispoziție o pagină în care aveți șansa să vă faceți cunoscute opiniile legate de problemele mai mici sau mai mari cu care vă confruntați. Vă dăm ocazia să reacționați public la orice eveniment și să vă spuneți părerea despre personalități din toate domeniile. Pregătiți-vă să fiți opriți pe stradă sau să fiți solicitați telefonic de reporterii “Monitorului”, care vor să afle ce credeți despre ceea ce se întîmplă în Iași și în țară. Sondaje de opinie, interviuri, păreri diverse, dezbateri, sesizări, întrebări adresate oficialităților, toate își vor găsi loc în această pagină pentru a da adevărata noastră imagine despre ceea ce gîndiți. Și părerea dumneavoastră contează. Aveți curajul să o faceți publică, pentru că numai așa puteți schimba lucrurile.

FIRUL SCURT
sondaje prin telefon

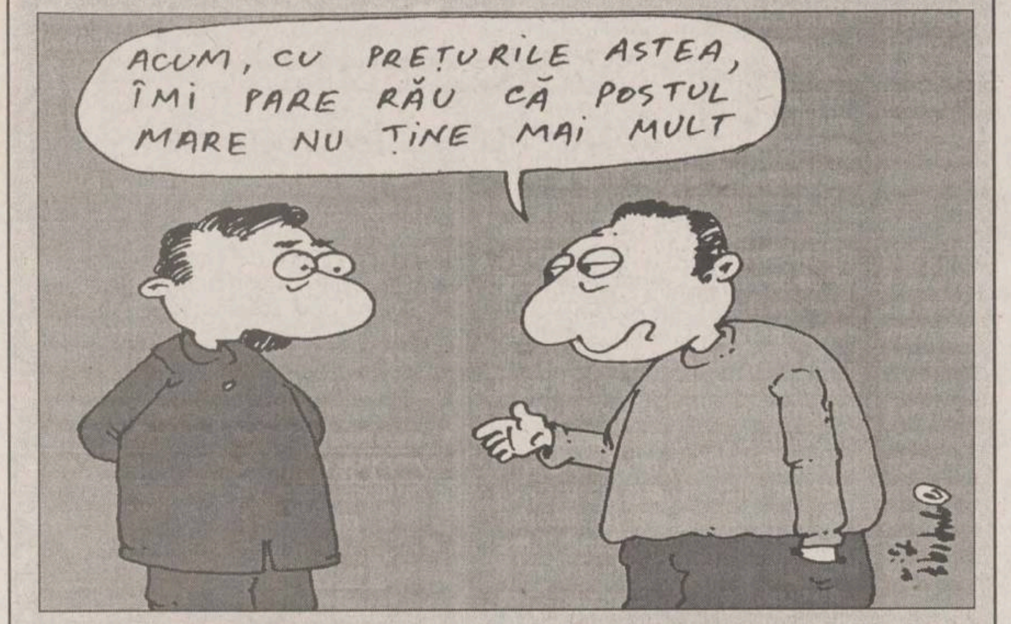
ACUM, CU PREȚURILE ASTEA, ÎMI PARE RĂU CĂ POSTUL MARE NU ȚINE MAI MULT

Țineți Postul Paștelui?

■ Maricica Pliteanu, 55 de ani, pensionară
Nu prea țin eu post, că de-abia mănînc carne atunci cînd nu e post. Așa că s-ar putea spune că țin post cam șase zile pe săptămînă în timpul anului. La fel fac și acum. La vîrsta mea contează să mă întăresc cu lapte, ouă și carne cînd se poate.

■ Mirela Daicotu, 38 de ani, funcționară
Sinceră să fiu, nu prea țin post. Am copii la școală și nu pot să-i țin așa, trebuie să le dau mîncare consistentă, așa că fac mîncare și cu carne, nu mai vorbim de lapte. Și mănînc și eu cu ei. Vinerea mai încerc să țin post, așa că eu, în felul meu, cred ca-mi fac datoria.

■ Mihai Vornicel, 59 de ani, pensionar
Mă pune nevastă-mea să țin post și țin, ce să fac? Nu mi-e prea greu, sînt obișnuit cu asta și nici prea pofticios nu sînt. În unele zile mai calc pe de lături, fără să știe ea, dar nu des. Nu, n-o păcălesc, ea știe și înțelege. Nu sînt chiar atît de răbdător ca ea. E bine să ții post. Te mai curăță.

■ Ștefan Iancu, 41 de ani, muncitor
Noi nu sîntem o familie prea credincioasă, adică credem, dar nu prea practicăm. În timpurile astea altele sînt problemele. Nu ne oprim de la mîncare, că măcar atît ne putem permite. Altele nu prea. Mîncăm să ne săturăm și noi și copiii și să putem munci să aducem bani în casă.

■ Elena Bălan, 37 de ani, croitoreasă
Mi-am propus să țin post în ultima săptămînă de post. Soțul meu nu ține și mi-e greu să țin de una singură. Dar în mod sigur o să țin atunci, așa fac în fiecare post. Să mă pot spovedi după aceea. E important pentru mine. Măcar Dumnezeu să mă ierte și să mă ajute, dacă altfel e greu.

■ Liliana Ciută, 44 de ani, profesoară
Nu țin post. În general, mănînc echilibrat și nu cred că în asta stă credința. Credința stă în sufletul omului, nu în ce mănîncă. Mă feresc să fac rău, să fac păcate și cred că Dumnezeu vede asta. Decît alții, care fac cine știe ce păcate și în post sînt sfinți... Asta nu e credință adevărată.

■ Fănică Stancu, 49 de ani, șofer
Vinerea, doar vinerea nu mîncăm de frupt, ne mai purificăm și noi sîngele așa. Nu că eu aș fi cine știe ce credincios, dar e sănătos să mai fac asta din cînd în cînd. Nevastă-mea e mai credincioasă, mai habotnică, dar nici ea nu se poate abține să nu mănîce din cînd în cînd de frupt. În felul nostru, ne facem și noi datoria de creștini, poate se mai întoarce și Dumnezeu cu fața spre noi.

■ Laurian Axinteanu, 41 de ani, electrician
Păi, noi cam ținem post trei sau patru zile pe săptămînă. De carne vorbesc. Așa că se poate zice că ținem post mai mereu. Nu e asta problema. Problema, după mine, este că nu avem cum să mîncăm carne mai des. Am ajuns să nu ne mai permitem, să fie un lux. Înainte aveam bani și nu era în alimentare. Acum e de toate felurile, dar nu mai avem bani. Rău am ajuns. Asta ar trebui să-i cerem lui Dumnezeu, să ne dea o viață mai bună.

■ Elvira Pintilescu, 51 de ani, comerciant
Cum să vină Paștele fără să țin post? Bineînțeles că țin, măcar așa, să mă mai ierte Dumnezeu, că păcate faci fără să vrei. Și este bine nu numai pentru suflet; mă simt mai ușoară și la corp. Mai ales că, după o anumită vîrstă, ca femeie, am început să mai pun pe mine. Dar nu ăsta e motivul în primul rînd. Sîntem datori, ca creștini, să ținem post.

■ Viorel Căpătanu, 53 de ani, maistru
Ce să mai țin post? Oi ține o zi-două, în preajma Paștelui, dar în rest mîncăm ce putem lua de banii pe care-i avem. Adică tot de post - fasole, cartofi - și, cînd se poate, un os cu oleacă de carne pe el. Cred că așa cum ține post lumea anul ăsta n-a mai ținut vreodată. De nevoie, bineînțeles. Că nu-i de unde să mănînci friptane. N-am mai văzut așa ceva cam de mult, oricum.

CITITORII MONITORULUI POT SCHIMBA LUMEA

Sistemul sanitar are nevoie de terapie intensivă

Este absolut normal ca bugetul de austeritate din acest an să nu-i mulțumească pe toți miniștrii - bugetul este insuficient.

Chiar și dl Petrescu, ministrul Învățămîntului, își manifestă nemulțumirea, chiar dacă acestui minister i s-a alocat 4% din PIB. Procentele repartizate vor suferi, probabil, mici modificări în urma dezbaterilor din Parlament, însă, prin proiect, ele asigură un minim de subzistență activităților din subordinea ministerelor. Cu siguranță, în Parlament se vor petici doar buzunarele goale.

Sînt voci care, pe bună dreptate, amintesc actualei puteri că în campania electorală și la discutarea bugetelor în anii precedenți își manifesta nemulțumirea față de procentele din PIB alocate unor domenii de activitate. Este foarte adevărat, dar de această dată apar niște elemente noi sau puțin diferite față de anii trecuți. Trebuie reamintit că datele oficiale pe baza cărora s-au făcut calculele preelectorale nu au fost cele reale. De șapte ani, este prima dată cînd se alocă pentru protecția socială peste 10% din PIB, procent care, în anii anteriori, era direcționat către subvenții pentru menținerea în viață a unei industrii necompetitive, creatoare și de blocaje financiare. În situația în care se află populația, nu cred că se poate lua ceva din cei 10%. Este drept că e cel mai mare procent acordat protecției sociale în ultimii ani, dar și sărăcia în care se zbate majoritatea românilor este de nesuportat.

Se pun niște întrebări:

Unde s-au dus banii pentru agricultură, că la țărani nu au ajuns? Unde s-au dus cele 2,5 milioane unități europene de cont rămase necheltuite? Acești bani erau destinați Ministerului Sănătății. De ce s-a permis multor sectoare să nu achite CAS? De unde au acum bani, cînd sînt strînși cu ușa, să-și achite datoriile restante? De ce se revoltă acum că, din greșeală, au fost nominalizați pe vreo listă, cînd achitarea restanțelor dovedește că locul acolo le era?

Înainte de a-i lua la întrebări pe actualii guvernanți, acestor întrebări ar trebui să le răspundă foștii guvernanți.

Bugetul este sărac, deci cu atît mai mult este nevoie de mai multă chibzuință în administrarea lui. Nu trebuie omis că țara fără un sistem de învățămînt moare, nu poți ajunge cineva sau ceva dacă nu înveți; progres fără cercetare nu există; poporul fără cultură este un copil născut mort, iar performanța în cultură a fost mult înaintea performanței în industrie, ne-a adus chiar renume și recunoaștere internațională. Iar toate acestea nu sînt posibile fără o stare de sănătate reală.

Pentru că a trecut vremea “muncii patriotice”, ar fi trebuit să vină munca susținerii financiare a performanței. Realitatea, însă, este alta; situația dramatică în care se găsește țară nu permite așa ceva.

La această oră, situația bugetului sănătății se află în prim-planul atenției; sistemul sanitar are nevoie de terapie intensivă.

Nu este un secret că în spitale mișună gîndacii - semnul mizeriei -, salvările vin la bolnavi - de exemplu, în caz de infarct anunțat - neechipate corespunzător, mîncarea este foarte proastă, medicamentele din spitale de multe ori nu ajung la bolnavi, ci în sacoșe, iar bolnavii sînt nevoiți să își cumpere medicamentele necesare. De cea mai mare atenție se bucură doar cei cu bani și relații.

Nu culpabilizez întreg corpul medical. Sînt foarte, foarte multe cadre medicale de o bonomie ieșită din comun, care, cu nespus de multă dragoste de oameni și profesie, se apleacă la patul bolnavului și-l îngrijesc cum se cuvine.

Dar sînt și cazuri pentru care medicina este un scop în sine. Păcat că se-ntîmplă așa.

În sistemul sanitar, și nu numai, ar trebui făcută ordine; ar trebui acordat respectul cuvenit celor ce respectă jurămîntul lui Hipocrat, așa cum ar trebui marginalizați cei ce-l încalcă.

Doina CRISTEA

Cine trebuie să înlăture invazia de cerșetori din tramvaie?

Apelez la redactia acestui ziar cu speranța că veți contribui, cum faceți de obicei, la intrarea în normal a aspectelor pe care le voi relata mai jos.

A călători în mijloacele de transport în comun din Iasi a devenit ceva insuportabil. Toată gama de cerșetori - de la copii la adulti, așa-zisii orbi, șchiopi, ciungi - invadează tramvaiele și, sub diferite forme - de la răcnete ce te înfioară la poezii, colinde, povești de istorie, toate se lasă cu “dati un ban...”. Nu există nici o scuză pentru aceste aspecte întîlnite în mijloacele RATC. Nu ar trebui acceptat să se practice cersetoria în tramvaie și troleibuze. Pentru aceasta, atît Primăria, cît și Poliția, gardienii publici, RATC, cu sprijinul cetățenilor cred că ar trebui să contribuie la stîrpirea acestui fenomen, în lipsa unei legi care să împiedice aceste fapte. Numai așa s-ar putea înlătura invazia de cersetori care ne stresează și care e dezagreabilă pentru noi, cei care folosim mijloacele de transport local și care sîntem nevoiți să suportăm această situatie.

Gh. COJOCARU

50.000 lei pentru cea mai interesantă opinie

O dată pe săptămînă, “Monitorul” acordă un premiu în valoare de 50.000 lei autorului celei mai interesante scrisori publicate la rubrica “Cititorii MONITORULUI pot schimba lumea”. Dintre scrisorile publicate în cursul unei săptămîni, o vom premia pe cea care conține opinia cea mai pertinentă asupra unei probleme de larg interes, iar la sfîrșitul fiecărei săptămîni cîștigătorul va fi anunțat în această pagină. Trimiteți, deci, pe adresa redacției părerile dumneavoastră în legătură cu evenimente care ne privesc pe toți sau despre probleme deosebite cu care vă confruntați. Opinia dumneavoastră valorează mult, iar noi vă dăm posibilitatea să o faceți cunoscută.

“Monitorul” acordă, pentru săptămîna 15-22 martie, premiul în valoare de 50.000 de lei pentru cea mai interesantă opinie doamnei VERGINIA PETROVICI, din Iași, pentru textul “Reforma învățămîntului merge pe un drum care se înfundă”, publicat marți, 18 martie, în pagina de opinii. Cîștigătorul este așteptat la redacție, str. Smîrdan, nr. 5, începînd de luni, 24 martie, între orele 10.30-16.00.

DIN TELEFOANELE ȘI
271.271

Rubrica “Din telefoanele și audiențele zilei” are menirea de a asigura un dialog direct între cititori și reprezentanții principalelor instituții publice. În cadrul acestei rubrici cititorii își pot exprima opiniile în legătură cu diverse probleme locale și de interes național. Cititorii sînt rugați să folosească un limbaj decent și să nu aducă acuzații nefondate. Pentru atestarea veridicității afirmațiilor făcute, materialele prezentate la redacție pot fi însoțite de copii xerox ale unor acte doveditoare. De asemenea, semnatarii trebuie să lase un număr de telefon la care pot fi contactați pentru relații suplimentare.

Redactorul de serviciu răspunde apelurilor dvs. la numerele de telefon 271271 și 172557, între orele 8.00-24.00

De ce plătim taxa de anticipație pentru energia electrică?

Voicu Tiulea, din bd. Chimiei, 27, blocul E-14, et. 2, ap. 2, ne scrie o notă pe care o intitulează “Cum poți fura sub protecția legii”, din care redăm un fragment: “Conform articolului 101 din RFVEE, fiecare consumator de energie electrică trebuie să achite o taxă de anticipație de o anumită valoare. S-a explicat de ce și am fost obligați cu toții s-o plătim, pentru că altfel ni s-ar fi tăiat curentul. Nu suma m-a deranjat, ci sistemul, protejat de lege, de a băga mîna în buzunarul cetățeanului. De ce să dăm acești bani dacă la RENEL nu poți rămîne restant? Dacă n-ai plătit la timp, ți se taie curentul, iar pentru a-l redeschide plătești penalizări consistente”. Directorul economic de la FRE-RENEL Iași îi răspunde cititorului nostru: “Anticipația care devine un fond de rulment, se plătește și pentru alte servicii: distribuirea de apă, gaze, taxe de telefonie. Noi, furnizorii de energie electrică, nu putem veni zilnic la consumator să încasăm contravaloarea energiei consumate. Anticipația pe care o încasăm noi de la consumatori ne servește să plătim gazele furnizate, materialele necesare, plătim centralele termo și hidroelectrice care ne produc energia. Consumatorii ar trebui să plătească costul energiei zilnic, dar, în realitate, acest lucru se petrece la interval de 30-40 zile. Anticipația calculată de noi reprezintă valoarea unui consum mediu lunar al clientului și după ce se face citirea contoarelor se regularizează aceste plăți. În cele 40 de zile noi i-am furnizat curent fără plată și la costul unui consum mediu; cu titlu informativ, vă spun că noi, RENEL, plătim furnizorilor de gaze contravaloarea unui consum maxim, nu mediu, așa cum procedăm noi cu populația, iar tariful perceput se știe că este încă subvenționat de stat, deci consumatorul nu plătește la nivelul cheltuielilor reale efectuate de RENEL”.

O observație pentru Concursul de mică publicitate

O cititoare care lucrează în comuna Butea ne-a telefonat să ne spună că în regulamentul adoptat de ziar pentru concursul de mică publicitate am prevăzut că participanții pot trimite și taloanele ce apar în ziua de vineri. Ora limită de predare a plicurilor cu taloane este fixată de redacție: 12, ziua. Dar participanții din județ nu au cum să trimită în termen plicurile de vineri prin poștă și astfel, față de cei din municipiu, cititorii din județ au șanse mai reduse. Conducerea redacției consideră observația îndreptățită și va căuta o soluție pentru ca toți cititorii să aibă posibilitatea să participe, cu șanse egale, la tragerea la sorți.

“Ofer un loc de muncă”

În urma notei cu titlul “În ce condiții pot primi micii meseriași ajutor de șomaj?”, apărută în cadrul acestei rubrici, în “Monitorul” din data de 19 martie, ne-a telefonat în seara de 20 martie, primarul comunei Golăești, dl. *Anton Amarandei*, care s-a oferit să-l ajute pe respectivul întreprinzător oferindu-i un spațiu pentru desfășurarea activității de reparații încălțăminte. “Pentru aceasta îl invit pe respectivul cetățean la sediul Primăriei, pentru a stabili criteriile de colaborare.”

Sperăm că oferta domnului primar de la Golăești a fost recepționată de N. Vasile; în caz contrar, poate va fi un alt meseriaș interesat de ofertă.

“Regiile practică prețuri invers proporționale cu calitatea serviciilor”

Elena Stamate, din Iași, președinta Asociației de locatari Bl. C3, strada Ion Creangă, nr. 85A, ne-a expediat, pe 20 martie, o scrisoare prin care ne prezintă nemulțumirea membrilor acestei asociații:

“Sîntem o asociație de locatari constituită în anul 1970, formată din 66 de apartamente. Faptul că la timpul respectiv eram singurul bloc din zonă proprietate personală, fiind o asociație mică, ne-am gospodărit frumos. În toată această perioadă, relațiile noastre cu furnizorii s-au desfășurat în mod corect, cu plățile la zi, cu toate că ne este din ce în ce mai greu să facem față scandaloaselor prețuri ale regiilor, mai ales că nu s-a îmbunătățit în nici un fel calitatea serviciilor. Spre exemplu: 1) Ridicarea gunoiului, pînă la 15 februarie a.c. costa 731 lei/pers./lună, iar de la această dată am fost anunțați că această taxă s-a ridicat la suma de 1400 lei/pers./lună. Procesul de producție pentru această sumă constă în adunarea la bloc a unui container, pe care îl încărcăm cu alți bani, iar a doua zi îl «agață» mașina și pleacă. Aceste operațiuni se efectuează o dată la o lună jumătate sau o lună. Din luna decembrie 1996 și pînă în februarie 1997 nu am avut nevoie de container și totuși firma ne solicita banii pe luna ianuarie 1997, cu penalizările de rigoare. Este normal să plătim o prestare de serviciu care nu s-a efectuat? De altfel, șoferii evită să vină să ridice containerul, deoarece strada prezintă denivelări și se intră foarte greu cu mașina pînă la container.

2) Contoarul electric este închis cu lacăt la parter. Dacă salariatul care vine să citească, fără a anunța în prealabil acest lucru, nu găsește un împuternicit al asociației lîngă tablou, pune mîna pe o rangă, sparge lacătul, citește și pleacă. Noi, în astfel de cazuri, trebuie să cumpărăm alt lacăt ca să protejăm tabloul de copiii curioși sau de răuvoitori.

3) Avem și lift, iar cînd acesta se defectează amețim căutîndu-l pe specialist pentru reparații. Dar cînd trebuie să-și încaseze factura de plată, fără să fie stabilită o zi, neavînd bani să-i dai pe loc, îți oprește liftul în cazul în care acesta funcționează. Acum s-a prezentat cu o majorare a prețului de 60%, de la 106.000 lei/lună, la 160.000 lei/lună, fără nici o bază de calcul.

Acestea sînt doar cîteva aspecte, dar oare sînt normale? În ceea ce privește prețurile prestărilor de servicii, acestea sînt invers proporționale cu calitatea serviciilor. Sîntem 60% pensionari în bloc și dorim și noi o schimbare, dar în bine. Cui să ne adresăm ca să-i facem să înțeleagă pe cei ce practică astfel de servicii că dacă n-am exista noi, nici ei nu ar mai fi. Atît în ziare, cît și la radio, am fost anunțați că începînd cu 1 februarie a.c., Consiliul Municipal a stabilit prețul apei reci la 850 lei/mc în orașul Iași dar RAJAC ne-a trimis facturile cu prețul mărit începînd cu luna ianuarie 1997. Chiar nu mai putem fi siguri nici măcar pe ce se transmite prin mass-media?”

Actualitatea în catren

Sintagma “Terapia de șoc” se folosește mult în ultimul timp! Inspirat de această expresie, epigramistul C. Iurașcu scrie:

Prin reformă-n România
Fiecare-și află locul
Cei de sus - cu TERAPIA
Cei de jos - mai mult cu ȘOCUL.

Constantin IURAȘCU
Eugen ACASANDREI

VOCILE IAȘULUI

Urmăriți ce se întîmplă în aceste zile la Helsinki?

Joi a început, la Helsinki, întîlnirea dintre președinții rus și american, avînd ca subiect principal extinderea NATO către Est

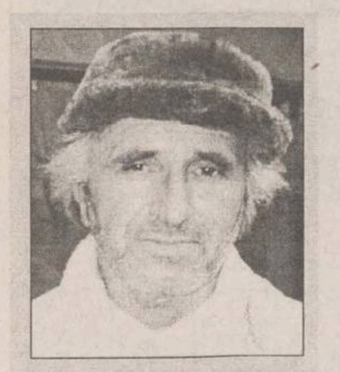

Gheorghe Ciobanu, 59 de ani, muncitor

Mă interesează ce se întîmplă la Helsinki, pentru că se hotărăște soarta Europei. Eu zic că va fi bine pentru noi, pentru că intrarea noastră în NATO va avea niște urmări benefice pentru noi. Dar nu cred că la Helsinki se va lua o hotărîre definitivă, pentru că nu se poate decide soarta omenirii dintr-o întîlnire. Rușii, cu încăpățînarea lor, bineînțeles că vor căuta să nu cedeze și să obțină niște avantaje.

Cristian Miron, 31 de ani, inginer

Bineînțeles că mă interesează ce se întîmplă acolo. Pentru că probabil și România are interesul ei oarecare sau mai mult decît oarecare la întîlnirea asta. Acolo se va hotărî poate viitorul României. Și sperăm că urmările vor fi pozitive pentru România, că acei oameni care hotărăsc destinele omenirii vor hotărî în bine.

Lucica Crînguță, 32 de ani, laborantă

Prea puțin mă interesează întîlnirea de la Helsinki, la problemele pe care le avem noi în țară acum. Totuși, admit că este important ce se întîmplă acolo. Cred că ar fi bine dacă intrăm în NATO, dar avem probleme mult mai mari aici de rezolvat.

Constantin Munteanu, 40 de ani, muncitor

Nu prea mă interesează ce se întîmplă acolo, dar am auzit și eu ceva cu NATO. În țară sînt atîtea probleme financiare, încît nu-mi dau seama dacă putem intra într-adevăr în NATO. Dacă intrăm, trebuie să contribuim și noi cu bani și nu prea avem de unde. N-avem pentru noi, dar să mai și dăm?

Paulina Casapu, 43 de ani, educatoare

Nu prea știu ce se întîmplă acolo, deși mă interesează. N-am prea urmărit evenimentul pentru că, din păcate, nu am televizor. Dar este important ce se întîmplă acolo, mai ales pentru intrarea noastră în NATO. Deși eu cred că rușii n-o să ne lase să intrăm.

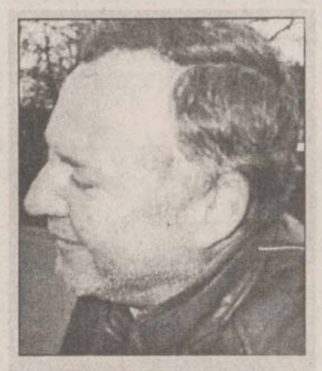

Gheorghe Bodi, 42 de ani, cadru didactic universitar

Normal că mă interesează ce se întîmplă la Helsinki. Mă interesează foarte mult pentru că am trei copii și nu vreau să fie nici Yalta, nici Malta, ci Helsinki. Dar, din păcate, cred că va fi Yalta, după cum sună informațiile pe care le primim. Sînt pesimist.

BOMBA

Ziarul care stă de vorbă cu cititorii MONITORULUI

De ce nu sîntem Bill şi Boris, măi dragă?

Despre întîlnirea din municipiul Helsinki, capitala republicii Finlanda, s-a scris, s-a vorovăit şi s-a comentat în toată Europa, dar mai ales în bietele ţărişoare ieşite de sub turela tancurilor glorioasei Armate Roşii, fenomen terminat în anul 1990, ţări situate în Europa centrală şi de est. Cu atîta mai mult s-a vorovăit pe la noi dăspre mitingul la nivel înalt dintre **Bill** şi **Boris**, de la care ne aşteptam la nişte clarificări în legătură cu şansele României de primire în NATO în primul val de integrare, alături de ţările nominalizate cu ani în urmă. Sigur, noi am intrat în calcule foarte tîrziu, după răsturnarea de la putere a neocomuniştilor, anul trecut, iar insistenta noii puteri de la Bucureşti de a fi inclusă în primul val de integrare a pus pe gînduri olecuţică factorii de răspundere din alianta nord-atlanticoasă. Asta nu înseamnă mare lucru, cînd e vorba despre puteri planetare cum sînt, la ora actuală, SUA şi Rusia. Avem credinta fermă, stimaţi cetitori de bombiţe, că la mitingul din municipiul Helsinki cei doi convalescenţi planetari, **Bill** şi **Boris**, au abordat chestiuni cu adevărat vitale pentru echilibrul dintre cele două puteri.

Spre egzămplu, dacă am fi fost **Bill** şi **Boris**, am fi discutat despre situaţia din Orientul Mijlociu şi am fi dat-o la pace cumva, adică Rusia să nu se bage pe-acolo, să lase în pace Siria, Irakul şi Iranul. La fel, am fi dăşcutat despre problemul delicat al dezvoltării mişcărilor musulmane fundamentaliste din întreaga lume, flagel care se va manifesta, foarte repede, şi în cadrul republicilor musulmane din cadrul CSI. **Boris cel Mare**, ţarul prejdenţial al Rusiei, întălege ce înseamnă să se declanseze terorismul fundamentaliştilor ceia la Moscova sau în celelalte oraşe rusăşti. Apoi, dacă am fi fost **Boris** şi **Bill**, ne-am fi referit olecuţîcî şi la problemul echilibrului din zona Pacificului, unde se află o Chină care-şi caută calea după moartea tovarăşului **Deng**, tară cu program prorpiu aerospaţial, cu program nuclear şi cu o economie în permanentă expansiune. Nu mai vorbim de Japonia sau de Tigrii Asiatici, aflaţi tot prin zona Pacificului, despre care nu se poate şti cum vor evolua după anul 2000.

Evident, după clarificarea acestor chestiuni, s-ar fi luat în discuţie şi problemul care pentru est-europeni este de viaţă şi de moarte, adică extinderea NATO prin primirea de noi membri din fostul Tratat de la Varşovia. Şi aicea, dacă am fi fost **Bill** şi **Boris**, am fi spus cam aşe: **"Colega, între Europa şi Rusia trebuie să se afle un coridor sanitar, care actualmente poate fi asigurat doar de două ţări: Belarus şi Ucraina. Ce-ar fi să garantăm neutralitatea acestor două ţări, astfel încît NATO şi Rusia să nu se vadă la ochi niciodată? Adică, haidem să facem aşa încît acele două ţări să aibă garanţii militare atît din partea NATO, cît şi din partea Rusiei: cine atacă prima una din cele două ţări, automat declară război celeilalte forţe garante".** Posibilul dialog dintre cei doi barosani planetari nu pare deloc absurd. Nici una dintre cele două superputeri nu are probleme speciale în Europa, ci în uriaşul spatiu asiatic, despre care nu se poate şti cum se va comporta în mileniul trei. De aceea, problema extinderii NATO, în context planetar, e o chestiută ce macină ţărişoare care pe harta globului nu-s mai mari decît o unghiuţă, mai puţin pe marii jandarmi, respectiv miliţieni planetari. Cam aşa s-a văzut sumitul cela din municipiul Helsinki, transmis în direct la televizoarele româneşti.

LIZUCA şi PATROCLE din Dumbrava Minunată, coridor sanitar negociat la vreme

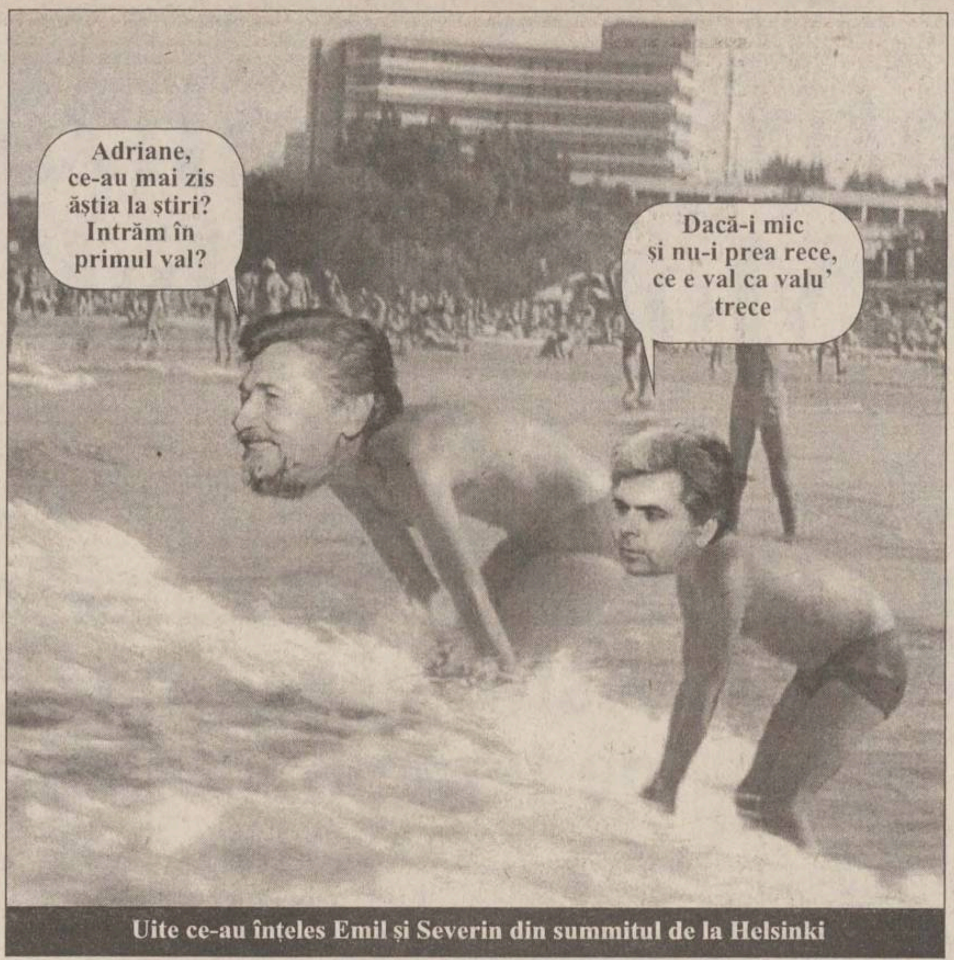
Adriane, ce-au mai zis ăştia la ştiri? Intrăm în primul val?
Dacă-i mic şi nu-i prea rece, ce e val ca valu' trece

Uite ce-au înţeles Emil şi Severin din summitul de la Helsinki

Dialog în Postul Mare

Bill şi Boris stau la masă, Emil şi Ion stau la masă, numa' românii stau la bloc

În vreme ce un cotidian central îi învaţă pe români cum să facă mîncare ieftină de post, cu gust de cîrnaţi sau ciuperci, amestecînd zeamă de brad cu mărar, **Elţîn de la Kremlin** şi **Clinton de la Casa Albă** stau la masă, la Helsinki. Ce fac ei? Ei vorbesc. Ce vorbesc ei? Ei vorbesc cam aşa:

"Ce face doamna? Bine? Sărutări de mînă... Dar copiii? Cum, premiul I? Brava, mă, Bille! Şi-ai mei la fel, să trăiască! Te-ai uitat aseară la meci? Haraşo, nu? Mă, scuze, mă, n-am vorbit cu cuscru' de vodcă ieftină, era plecat... Nici de butelie n-am făcut rost! Cu asta, cu Europa, ce facem pîn' la urmă, o-mpărţim? Frăţeşte sau jumi-juma? Bine, măi, fie: una ţie, una mie, una ţie, una mie... Na', c-am ajuns şi la... cum îi spune?... zi, bă... Da, România, merci, dragă. Cine-i acu' preşedinte la ei? Care Emil, dragă, ăla cu bărbuţă? Îi de-al tău sau de-al meu? Cum, mă, vrea NATO? Ce le-or fi trebuind românilor soldaţi americani, n-au avut atîta vreme Armata Roşie peste cap? Ahaha, krasnîia, au votat schimbarea, zici! Kakaia schimbare? Ei, hai, îi tragem la sorţi, să vedem ai cui or fi... Un, doi, trei, uite-o!".

În acest moment, corespondentul nostru special la Helsinki a alunecat de pe acoperişul de unde asculta convorbirea celor doi, căzînd niţel, aşa că finalul dialogului îl vom afla ceva mai tîrziu. Pe pielea noastră. Şi, dacă ne gîndim că, de fapt, noi de Bill vrem să ne apropiem, şi dacă ţinem cont că Bill e handicapat, în scaunul cu rotile, nu putem spera decît ca Boris să fie, la rîndul său, handicapat de vodcă, încît egalitatea să fie restabilită. Banul a fost aruncat în sus şi s-a învîrtit. Cu ce faţă a căzut el în sus, cu a lui Bill sau a lui Boris, asta o vom afla curînd.

În paralel, joi, la o altă masă, da' mai mică, s-au întîlnit Emil cu Ion. O machetă la scară mică a întîlnirii de la Helsinki. Cui ajută asta, habar n-avem. Pentru că păpuşile nu mişcă, dacă nu trage nimeni de sfori.

Americana Galileii

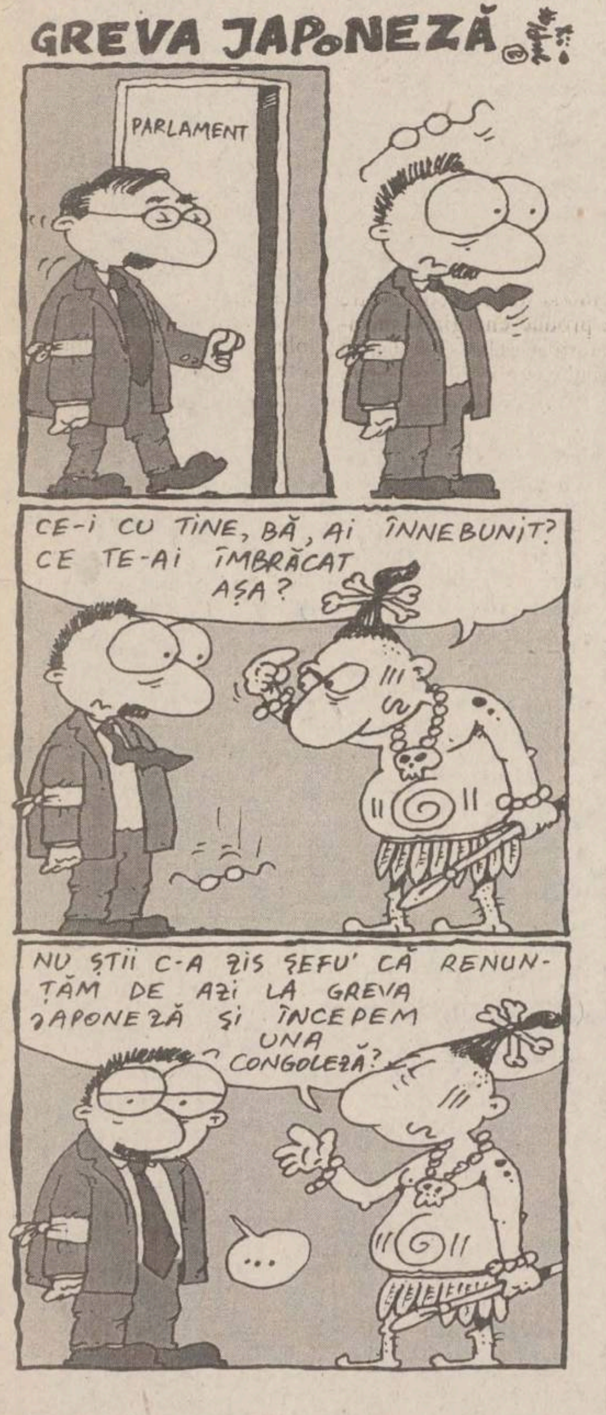
GREVA JAPONEZĂ
PARLAMENT
CE-I CU TINE, BĂ, AI ÎNNEBUNIT? CE TE-AI ÎMBRĂCAT AŞA?
NU ŞTII C-A ZIS ŞEFU' CĂ RENUNŢĂM DE AZI LA GREVA JAPONEZĂ ŞI ÎNCEPEM UNA CONGOLEZĂ?
...

Săptămîna pe scurt pe doi

Şi Congo e cu noi

Magnaţii Fraţii Păunescu sînt deja încolţiţi din două direcţii: una din partea creditelor luate pe pe dub mînă de la Bancorex, a doua dinspre Ministerul Protecţiei Sociale, care le cere să-şi plătească datoriile de miliarde la contribuţia pentru asigurări sociale. Avînd în vedere că sînt numai două flancuri de atac, se pare că vor mai rezista o vreme. Că doar sînt, în total, trei fraţi. Camera Deputaţilor a aprobat alocarea a 35 de milioane de lei pentru fiica marelui poet, Mitzura Arghezi, din nefericire deputat PRM. Banii vor fi folosiţi pentru o deplasare la o întrunire francofonă, în Congo. Poate că se merită, pentru că şi autorităţile congoleze şi-au declarat sprijinul total pentru admiterea României în NATO în primul val. **Reprezentanţii asociaţilor neguvernamentale ale pensionarilor din România se plîng că nu le mai ajung banii ca să trăiască. Pe de altă parte, la vremurile actuale nici să mori nu prea îţi ajung. Aşa că e totuna.** Federaţia Română de Şah l-a ales ca preşedinte pe Mugur Isărescu, preşedintele Băncii Naţionale. Deşi acesta nu are talia marilor campioni, se pare că alegătorii au preţuit mai mult căluţii sunători din fişetele băncii decît căluţii de pe tabla de şah. Ce-i drept, aceştia merg în "L", pe cînd primii vin totdeauna în linie dreaptă. **La discutarea bugetului pentru sănătate, procent care a stîrnit aprige dispute în toată ţara, cică ministrul Finanţelor, Mircea Ciumara, a declarat: "Mai bine să moară o mie de oameni acuma decît un milion mai tîrziu". Da, e adevărat. Numai că s-ar putea ca un milion mai tîrziu să însemne ceva mai puţin decît o mie acuma.** La Piteşti, în aceeaşi clădire funcţionează şi Prefectura şi Consiliul Judeţean, prima fiind cederistă iar a doua pedeseristă. Zilele trecute, prefectul a montat un grilaj metalic cu gratii, grilaj care, spune dumnealui, va simboliza separarea puterilor în stat. Ceea ce îndreptăţeşte să afirmăm că, cel puţin în judeţul respectiv, s-a instaurat parţial statul de drept. **Grupul parlamentar PUNR din Cameră a cerut încă un frigider şi un telefon interurban, aşa cum au grupurile PNŢCD şi PDSR. Cererea pentru telefon le-a fost refuzată. Ce s-a întîmplat cu cererea pentru frigider? Şi aia le-a fost refuzată.** SC Avicola Floreşti din Cluj, fost cel mai mare producător de ouă din zonă, produce de săptămîna asta şi halate de baie. Oare de unde o fi făcut rost de găini care să ouă aşa ceva? **Corneliu Brănescu, din oraşul Rovinari, a căzut de pe blocul în care locuia, în timp ce îşi spiona iubita, care locuieşte în blocul de vizavi. El s-a aplecat mai tare ca să vadă dacă iubita e cu cineva în pat, cum i s-a părut. Căzătura fiindu-i fatală, n-am mai reuşit să aflăm dacă iubita era sau nu singură.**

Cucul şi pupăza

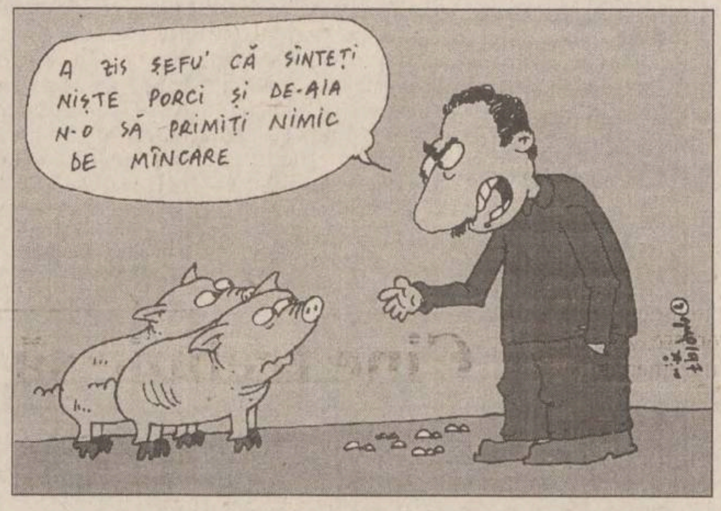
A ZIS ŞEFU' CĂ SÎNTEŢI NIŞTE PORCI ŞI DE-AIA N-O SĂ PRIMIŢI NIMIC DE MÎNCARE

Continuă lupta cu porcăriile

În România s-a declanşat campania de stîrpire a şoricilor

Porcul a fost, din vechime, utilizat ca termen de comparaţie în diverse situaţii. Dacă, de exemplu, în formularea **"gras ca un porc"**, sîmburii de adevăr erau, pe vremuri, mai mulţi decît cei din pepene, expresia **"beat ca porcul"** n-a avut niciodată prea mare valoare. Asta pentru că porcul, spre deosebire de unii foşti primminiştri, nu consumă băuturi alcoolice, nu vine acasă tîrziu, împleticindu-se şi cîntînd măscări etc. Se mai spunea, uneori, despre cineva care mănîncă mult, că **"mănîncă exact ca un porc"**. Ei, bine, expresia riscă să iasă, zilele astea, din vocabularul românului. Mai mult, e şi riscul ca porcul autohton să devină nou termen de comparaţie, în locul vechii formulări mioritice **"tras ca prin inel"**. Se ştie, de-acum, că în România tranziţiei, după **guvernarea Văcăroiu**, ne-am pomenit cu aşa o situaţie, de răposează porcinele pe capete. În loc de fleici, cotlete, antricoate şi slănină, în loc de chişcă, tobă şi cîrnaţi, porcii ne dau acum, în special, făină de oase şi băşici, cu care să se joace copiii, viitorul de aur al ţării. Din ei se mai face şi mîncare pentru colegii lor încă în viaţă. Firavi la trup, acum, la început de primăvară, porcii români pot concura cu mult succes la ocuparea postului de miel de Paşti. Atîta, doar, că nu se ştie dacă mai apucă Paştele. Şi, în plus, peste cîteva săptămîni, frumoasele doamne ale României nu vor mai sări în sus, înţepate, şi nu se vor mai lua la bătaie cu poşetele peste rimel, cînd îşi vor spune una alteia: **"Tu, scumpo, ce zveltă eşti, ce bine arăţi! Parc-ai fi o scroafă!"**

Porcul de distracţii

MAPAMOND JUDEŢEAN

Doi notăm, unu reţinem!

S-a spart gheaţa de sub parchet

După cum ştiţi, dragi cititori, ieri s-a spart gheata la înlocuiri prin parchetul ieşean, doi domni fiind deja traşi pe linie moartă, eveniment monden la care a participat chiar şi domn procuror general Cochinescu. Dar, după cum probabil că nu ştiţi, cică domn procuror general a avut o mare surpriză să afle despre un lucru vechi pe aicea, acelă că din Parchet au mai dispărut, de la ultimele vizite marcante pe-aicea, încă nouă dosare. După figura pe care a făcut-o dumnealui, deja parcă auzeam cum gheaţa, odată spartă într-un loc, începe să pîrîie mai departe. Aşa că stăm momentan să vedem cînd ajunge crăpătura la mal. **(Partea văzută a aisbergului)**

Deh, vorbeşte lumea!

Zvonuri ce se dau rotunde prin Casa Pătrată

Şoptesc unii pe la colţuri că ar exista o mostruoasă coaliţie între cei ce ţin hăţurile puterii la nivel local, care pîndeşte vînt prielnic la pupa ca să dea o lovitură de palat la Casa Pătrată. Dar ceva parcă nu ne iese în calculul ăsta, pentru că toţi spun în stînga şi-n dreapta că se iubesc de numa-numa. Sau poate tocmai aicea e sfîrîiala. Vom mai vedea, că pînă la alegerile din 2000 mai e niţel. **(Sfîrîiala Pugaciova)**

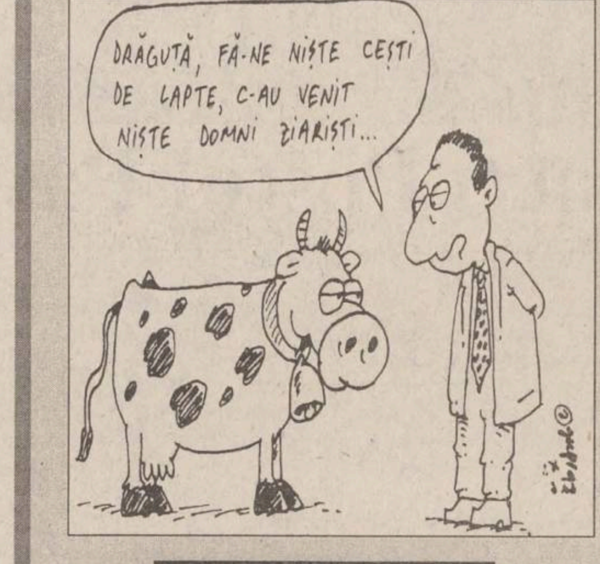
DRĂGUŢĂ, FĂ-NE NIŞTE CEŞTI DE LAPTE, C-AU VENIT NIŞTE DOMNI ZIARIŞTI...

Uger de austeritate

A înţărcat bălaia la agrarieni

La conferinta de presă de ieri a PDAR Iaşi, cafeaua ziariştilor cică a plătit-o domn Victoraş din banii dumnealui, spre regretul vremurilor de altădată, cînd se putea sorbi şi-un păhărel de vodcă bună, stinsă cu fanta de lămîie. Ceea ce ne face să credem că bălaia agrarienilor a cam trecut pe uger de austeritate. Sau o fi înţărcat, în aşteptarea vreunui viţeluş, pe la vară. Sau amîndouă. **(Richard Uger)**

Treburi legale şi netemeinice

Prim-procurorul Ilaş s-a apucat de proză urmuziană

În răspunsul numărul 137/02.02.1997 dat de Curtea de Apel Iaşi şi semnată de prim-procurorul Constantin Ilaş, de fapt un răspuns oficial al unei plîngeri făcută de o doamnă, se găseşte la final următoarea frază: "Lucrările ds. nr. 1169/P/96 ale Parchetului de pe lîngă Judecătoria Paşcani, privind pe numita xxx şi numita xxx, au fost examinate şi s-a constatat că soluţia procurorului este legală şi netemeinică", vezi facsimilul. Aici ori domn Ilaş a vrut să facă o glumiţă, ceea ce e bine, ori a vrut să facă o ţîră de proză a la Urmuz, ceea ce e iarăşi bine. Deci, cu bine! **(Urmuza poetică)**

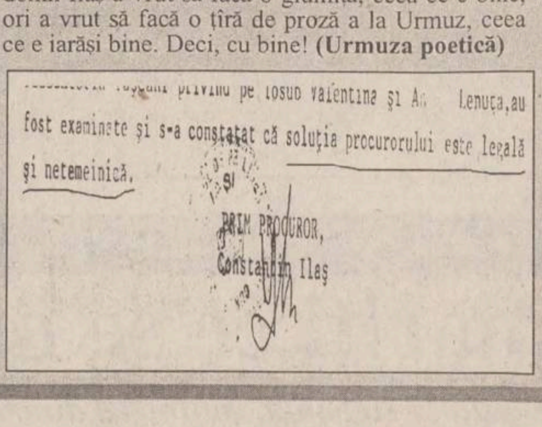

[illegible] Paşcani privind pe Iosub Valentina şi A[illegible] Lenuţa,au fost examinate şi s-a constatat că soluţia procurorului este legală şi netemeinică.

PRIM PROCUROR,
Constantin Ilaş

HOROSCOP

BERBEC
(21 mart. - 20 apr.):

Calul pe care aţi încălecat este cam costeliv şi pe deasupra nu se atinge de jăratec. Aţi putea trage de aici concluzia simplă că va rămîne o mîrţoagă.

TAUR
(21 apr. - 20 mai):

Nedumeririle dvs. sînt din fericire împărtăşite şi de colegi, aşa că veţi putea reacţiona la timp şi în grup. Şansele de redresare a situaţiei nu sînt compromise.

GEMENI
(21 mai - 21 iun.):

Vă reveniţi mai greu din corzi şi parcă vă vine greu să vă credeţi ochilor. Ceea ce se întîmplă în jur întrece şi cele mai negre închipuiri.

RAC
(22 iun. - 22 iul.):

Aţi putea să vă implicaţi mai mult, dacă tot aţi apucat să faceţi declaraţii publice. Aceasta cu atît mai mult cu cît aveţi de partea dvs. "adevărul istoric".

LEU
(23 iul. - 22 aug.):

Aţi pierdut o bătălie, nu şi războiul, prin urmare puteţi continua să vă faceţi un lobby. Lucrurile se schimbă cu uşurinţă de la o zi la alta.

FECIOARĂ
(23 aug. - 22 sept.):

Nu trebuie să vă faceţi prea multe probleme legate de poziţia pe care aţi adoptat-o. În definitiv, nu s-a pus problema fidelităţii, ci a principialităţii.

BALANŢĂ
(23 sept. - 22 oct.):

Nu vă mai puteţi baza pe aceleaşi argumente, evenimentele au luat o turnură neaşteptată. Va fi nevoie să daţi dovadă de flexibilitate în acţiune.

SCORPION
(23 oct. - 21 nov.):

Nu toată lumea împărtăşeşte punctul dvs. de vedere, dar asta contează mai puţin. Dispuneţi de argumentele necesare pentru a nu vă schimba hotărîrea.

SĂGETĂTOR
(22 nov. - 21 dec.):

Îndoielile dvs. sînt justificate pînă la un punct, însă necunoscutul spre care vă îndreptaţi nu este învăluit în tenebre, ci doar supus tuturor presiunilor.

CAPRICORN
(22 dec. - 19 ian.):

Dacă s-a instalat liniştea, puteţi acţiona cu toată dezinvoltura de care sînteţi în stare. Planurile de viitor nu se pot clădi pe decizii hazardate.

VĂRSĂTOR
(20 ian. - 18 febr.):

Situaţia cu totul jenantă în care aţi fost pus(ă) vă ridică sîngele la cap. Stăpîniţi-vă totuşi reacţiile, chiar dacă nu vă schimbaţi demersurile.

PEŞTI
(19 febr. - 20 mart.):

Conturile nu se pot încheia aşa de repede, dar nu e rău să puneţi la punct nişte lucruri. Contează foarte mult imaginea pe care reuşiţi s-o construiţi de la început.

LEGENDA:

- *vă paşte ghinionul;*
- *prudenţa e mama înţelepciunii;*
- *n-aveţi nimic de pierdut;*
- *şansa vă surîde*

INTEGRAMA ZILEI

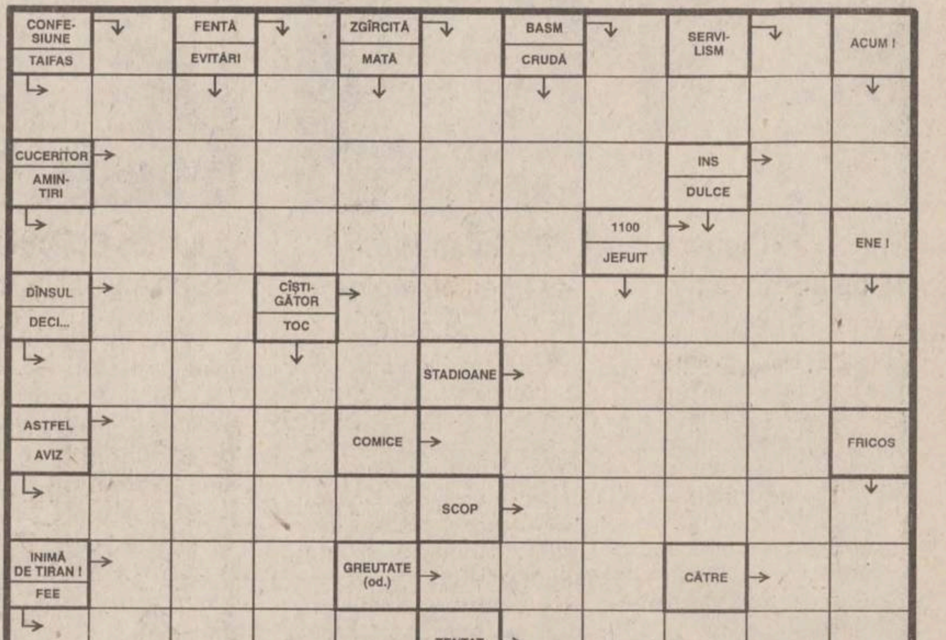

CY-RANO

CENTRALĂ UNIVERSITARĂ
M. EMINESCU - IAȘI

Vreți să deveniți ziariști la MONITORUL?

Cotidianul nostru anunță organizarea unei școli de presă, în vederea pregătirii de reporteri care să lucreze în cadrul redacțiilor Iași, Suceava, Roman, Piatra-Neamț, Botoșani, Vaslui, Bîrlad, Focșani, Bacău, Onești sau Moinești ale cotidianelor "Monitorul".

Cu excepția Iașului, sînt bineveniți studenți din anii terminali care, întorși acasă, doresc să lucreze într-una din redacțiile enumerate mai sus.

Pentru Iași, condițiile de acceptare a fișelor dvs. de înscriere sînt:

- să fiți student sau absolvent al unei facultăți
- vîrsta maximă 35 de ani

Detalii suplimentare la telefonul 271.333, între orele 10,00 - 21,00.
Perioada înscrierilor: 20 martie - 1 aprilie 1997, inclusiv.

SPORT - pag. 2B

Ceahlăul aruncă Giuleștii în aer!

FINANCIAR - pag. 1C

Licitație pentru finanțarea construcției de locuințe

LUNI
24 martie
1997
Anul VII
Nr. 67 (1739)
20 PAGINI
1000 LEI
pentru Republica Moldova - 60 bani

Monitorul

Ziarul care stă de vorbă cu oamenii!

SECȚIUNEA
A
ȘTIRI,
OPINII,
COMENTARII

Înainte de a anunța Poliția, Salvarea sau Pompierii, sunați la MONITORUL!
271.271
Subredacția Pașcani
764329

Director general: Daniel CONDURACHE
Redactor șef: Dan RADU

După ce a provocat un grav accident de circulație

Un ofițer de poliție s-a sinucis

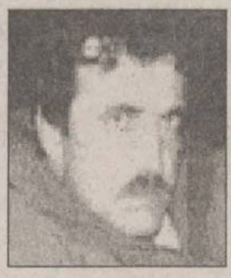

Căpitanul *Vasile Huber* (37 de ani) din cadrul Poliției municipiului Suceava **(în fotografie),** s-a sinucis sîmbătă dimineața, 22 martie a.c., în propria locuință, împușcîndu-se cu arma de vînătoare pe care o deținea legal. În seara zilei de joi, 20 martie a.c., căpitanul Vasile Huber a provocat un grav accident de circulație. Aflat la volanul autoturismului Dacia Sport cu numărul de înmatriculare 1-SV-949, ofițerul de poliție a intrat puternic într-un automobil Moskwici, cu numărul 2-SV-2887. Acest autoturism se afla pe cric, proprietarul său, Romeo Sabo, depanîndu-l. În urma impactului, Moskwici-ul a fost aruncat la o distanță de circa 10 metri, oprindu-se într-un stîlp și într-o Dacie parcată în apropiere. După lovirea Moskwici-ului, ofițerului de poliție i s-au recoltat probe biologice, constatîndu-se că, în momentul producerii accidentului, avea în sînge o îmbibație alcoolică de 2,35 la mie. IJP Suceava a sesizat, în cursul zilei de vineri, 21 martie a.c., Parchetul Militar Bacău, care a început cercetarea penală a căpitanului Vasile Huber.

Sîmbătă dimineața, polițistul s-a deplasat la Spitalul Județean Suceava, în jurul orei 8.30, pentru a-l vizita pe cel pe care l-a accidentat. Din informațiile pe care le avem, ofițerul a stat de vorbă cu un doctor, care i-a descris starea gravă în care se află Romeo Sabo. De la spital, Vasile Huber s-a întors acasă, unde a ajuns în jurul orei 10.00. După ce a intrat în locuință și-a trimis soția să cumpere un ziar. Rămas singur, s-a retras în dormitor, împreună cu arma de vînătoare. S-a așezat pe pat, și-a fixat arma în piept, în partea stîngă, și a apăsat pe trăgaci. Arma era încărcată cu un glonț cu calibrul 12 mm. Cartușul a străbătut pieptul ofițerului , ieșind prin omoplatul drept. Decesul a fost instantaneu. **(Tiberiu AVRAM)**

Statisticile groazei

40% dintre români sînt săraci

Aproape două milioane de români muncesc, în țară, fără forme legale, a declarat, ieri, *Mihai Șeitan,* consilierul ministrului Muncii și Protecției Sociale, în cadrul Forumului Crans-Montana - "Romania at Work". Șeitan a afirmat că este greu de estimat cît reprezintă angajații "la negru", din totalul forței de muncă ocupate, dar sînt aproximativ două milioane de oameni care nu se regăsesc nici în evidențele șomerilor, nici ale pensionarilor și în altă parte. O asemenea situație a fost posibilă, potrivit consilierului ministerial, în lipsa unei inspecții adecvate a muncii, dar și din cauza situației economice a României. Șeitan a arătat că, ***"din 100.000 de persoane care au absolvit cursuri de recalificare, doar 10% și-au găsit de lucru. Mai mult, Guvernul a liberalizat prețurile diferitelor produse de pe piață, a micșorat subvențiile, dar nu s-a produs, încă, o liberalizare a prețului muncii, ceea ce a produs o masivă migrație spre sectorul economic privat"***, a adăugat el. Deși este rentabilă pentru cel care face angajarea, nemaiplătind impozite și taxe, conform legii, munca fără forme legale presupune renunțarea la drepturile de care beneficiază angajatul cu carte de muncă. ***"Un om care muncește la negru nu poate beneficia nici de vechime în muncă, nici de pensie, iar în cazul unui accident în producție, el nu este în nici un fel protejat sau ajutat de stat"***, a explicat Șeitan. Consilierul ministerial a mai afirmat că ***"problema muncii la negru poate fi rezolvată pe cale legislativă, dar ține și de nivelul de dezvoltare economică a țării".*** El a adăugat că un proiect legislativ, în această privință, va fi analizat curînd de către Parlament. **(Amănunte în pagina 5A)**

NOUTĂȚILE ZILEI

Schimbări în PUNR

Funar și Gavra au fost înlăturați din conducere

Gheorghe Funar și Ioan Gavra au fost înlăturați, sîmbătă, de la conducerea PUNR, în cadrul lucrărilor Convenției Naționale Extraordinare a acestei formațiuni politice. Gheorghe Funar s-a retras din competiția pentru postul de președinte al PUNR, imediat după anunțarea scorului cu care fusese revocat din funcție - 185 de voturi pentru, din 230 exprimate. Rămas singur în cursa pentru președinția partidului, Valeriu Tabără a devenit liderul PUNR, cu doar 26 de voturi împotrivă. **(Amănunte în pagina 5A)**

Ofertă greu de refuzat

TVR a devenit acționar la Euronews

Societatea Română de Televiziune a devenit acționar al canalului de televiziune Euronews. Stere Gulea, directorul general al TVR, și Jose Villa Abello, președintele Euronews, au semnat contractul de parteneriat, în cadrul lucrărilor de sîmbătă ale Forumului Crans-Montana. Contractul acordă Televiziunii Române dreptul de a folosi un spațiu de emisie zilnic (cel mai probabil două pachete a cîte 15 minute fiecare), în care vor fi incluse știri, emisiuni culturale și alte programe. România este a treia țară din Estul Europei, după Slovacia și Cehia și al 28-lea stat care devine acționar al Euronews.

Împrumuturi în exclusivitate

Bancă pentru creditarea Consiliilor Locale

Președintele Comisiei de Administrație Publică Locală din Senat, Seres Denes, a declarat, sîmbătă, corespondentului Mediafax, că este necesară crearea unei bănci care să acorde credite în exclusivitate Consiliilor Locale. Seres Denes a mai afirmat că printre amendamentele UDMR la Legea administrației publice și locale se află și eliminarea restricției care reglementează folosirea limbii maghiare în administrație și că este importantă reglementarea atribuțiilor Prefecturilor și Consiliilor Locale.

Bărbații nu mai pot dispune cum vor de femeile lor

Nevestele bătute își pot pîrî soții la Centrul de criză

■ *un asemenea centru funcționează la București, cu succes, din septembrie 1996* ■ *programul a pornit acum și în Iași* ■

Ieri, Asociația "Ariadna" a demarat la Iași un program Phare de prevenire și combatere a violenței împotriva femeilor și copiilor. Căpitanul ***Ioan Cîmpeanu,*** șeful Compartimentului de Prevenire a Criminalității, precum și locotenent-colonel *Victor Brînză*, ofițer criminalist la Inspectoratul Județean de Poliție Iași, au fost de părere că: ***"De cele mai multe ori, chiar victima atrage agresiunea".*** Acest program cu tema "Stop, violența!" a fost inițiat în septembrie anul trecut la București și, pînă la ora actuală, în colaborare cu Poliția capitalei, s-a reușit crearea unor așa numite "centre de criză", la care pot apela femeile și copiii agresați de soți, respectiv părinți. ***"În acest sens, urmărim să constituim și la Iași o rețea de consilieri (psihologi, juriști, polițiști etc.) care să înființeze «centre de lucru» unde persoanele agresate pot fi într-adevăr spijinite"***, a precizat vicepreședinta asociației "Ariadna", ***Ileana Andrei***, ziarist, expert la Departamentul Informații Publice al Guvernului. Aici se vor putea adresa victimele agresiunilor fizice, ale abuzului sexual, ale violurilor, sau ale amenințărilor. În plus, vor fi ajutate femeile și copiii care au suferit abuzuri psihice.

Femeile și copiii din Iași, victime ale agresiunilor familiale, vor putea primi gratuit protecție, în caz de urgență, și adăpost temporar în locuințe speciale, cunoscute la București sub denumirea de «refugii». Cît privește acest aspect, prof. Ion Balasanian, decanul Facultății de Chimie Industrială, a menționat că ***"în ultima vreme, violența a căpătat amploare și în rîndul studenților, încît vom înființa chiar în cadrul complexului studențesc un «centru de lucru» de acest gen".*** **(Laura HUSARU)**

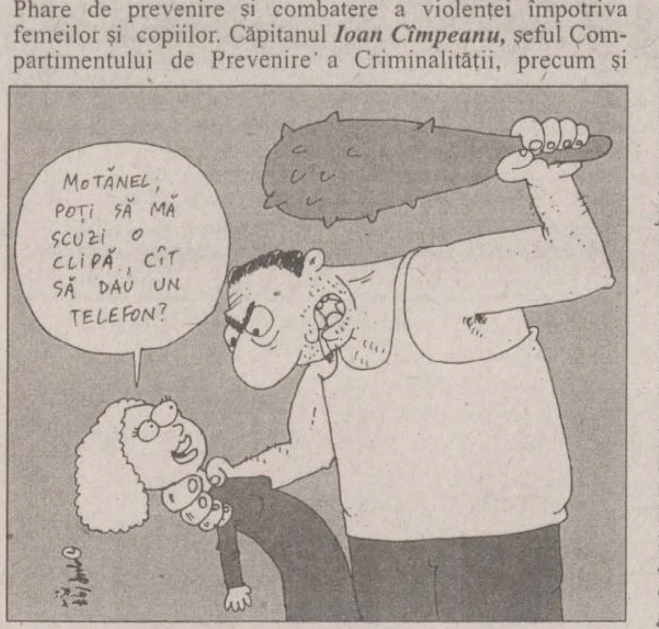
MOTĂNEL, POȚI SĂ MĂ SCUZI O CLIPĂ, CÎT SĂ DAU UN TELEFON?

Ieșencele fac mulți copii, dar nu-i cresc

Județul Iași are cele mai multe orfelinate din țară

Din această săptămînă, Iașul va avea încă o casă de copii. În felul acesta, județul nostru va deține un record greu de doborît în domeniu, numărînd nu mai puțin de 12 astfel de unități. În urmă cu cîteva zile, Inspectoratul Școlar Județean a semnat un protocol de preluare de la Direcția Sanitară a unei instituții de profil din Pașcani. Aici sînt cazați 43 de copii cu vîrste pînă la 11 ani, trecuți la Direcția Sanitară din leagăne, spre educare. Din cauza fondurilor reduse, rețeaua sanitară nu mai poate continua acest experiment, motiv pentru care s-a hotărît trecerea celor 43 de minori la ISJ. Copiii merg la școli din Pașcani, dar personalul din instituția de ocrotire este insuficient pentru supraveghere și activități extrașcolare. Potrivit protocolului încheiat în urmă cu cîteva zile, instituția va fi o casă de copii ca toate celelalte, iar pentru clădire, aflată în patrimoniul Direcției Sanitare, Inspectoratul Școlar va plăti o chirie modică. În plus, organizația engleză neguvernamentală "Body-Shop" se va ocupa de compartimentarea și amenajarea casei de copii pe apartamente. **(Dana PAVEL)**

Un elev și o pensionară sînt cîștigătorii premiilor oferite de "Monitorul"

Concursul cu numărul 7, organizat de cotidianul "Monitorul", și-a desemnat cîștigătorul prin tragerea la sorți, difuzată în direct de televiziunea "Europa Nova". Astfel, premiul de 500.000 a revenit unui elev de 15 ani, ***Ionuț Tololoi*** **(foto)**, din Tomești, care ne-a declarat că vrea să susțină examenul de admitere la Liceul de Informatică. Prin urmare, își va folosi banii pentru orele de meditații la matematică și română. ***"Sînt un cititor pasionat al «Monitorului», dar acum a fost prima dată cînd am trimis talon pentru concurs și am și cîștigat. De fapt, e primul premiu pe care îl cîștig, participînd la un concurs"***, ne-a declarat Ionuț Tololoi.

Sîmbătă seara, tragerea la sorți pentru premiul oferit de "Monitorul TV", transmisă în direct de "Europa Nova", a fost una cu noroc pentru pensionara ***Maria Asandei***, din Iași. Femeia, în vîrstă de 61 ani, a cîștigat premiul de jumătate de milion echivalent cu pensia pe două luni, doar completînd talonul cu numărul 9 din "Monitorul TV". **(Cristina PETRACHE)**

Concursurile din 23 martie

PRONOSPORT

1. Atalanta - Milan	*0-2*	*2*
2. Fiorentina - Parma	*1-0*	*1*
3. Inter - Verona	*2-1*	*1*
4. Napoli - Juventus	*0-0*	*x*
5. Perugia - Cagliari	*3-2*	*1*
6. Piacenza - Sampdoria	*2-2*	*x*
7. Reggiana - Udinese	*0-0*	*x*
8. Roma - Bologna	*1-1*	*x*
9. Vicenza - Lazio	*0-2*	*2*
10. Bari - Ravenna	*0-2*	*2*
11. Cesena - Salernitana	*2-1*	*1*
12. Chievo - Lecce	*1-0*	*1*
13. Cremonese - Pescara	*2-1*	*1*

NOROC

7912358

LOTO 6/49

5 13 33 37 17 22

CITIȚI Monitorul PE INTERNET
în limbile română și engleză
http: //www.monitorul.ro/
E-mail: monitorul@monitorul.ro

Monitorul
Ziarul care stă de vorbă cu oamenii!
angajează
VÎNZĂTORI VOLANȚI
în orașul Pașcani
Relații la telefon: 764329
Hotel Central cam. 13

ARDAF IAȘI
Încasează **asigurarea obligatorie de răspundere civilă auto** în următoarele puncte de lucru și agenții:
În Iași ✓ B-dul. Ștefan cel Mare bloc B2, et.1
tel.: 032/212118; 210297; 212329; 214572
✓ Complex Dunărea
✓ Pasaj Piața Unirii
✓ Magazin Auto Dinasty - Păcurari
✓ Service ROM-YUG, B-dul. N. Iorga
✓ Zona Gării (Coafor)
✓ B-dul. Dacia nr. 2 (Alimentara)
În județ:
✓ Comuna Răducăneni (notariat)
✓ Comuna Belcești
✓ Oraș Hîrlău, str. Bogdan Vodă 99, tel: 722234
✓ Oraș Pașcani, Hotel "Central", tel: 763349
Program: 8⁰⁰ - 19⁰⁰

BROS TRADING
Rețea de distribuție a produselor alimentare
Distribuitor autorizat al produselor
Coniac
NAPOLEON PRINCE D'ORSAY
Conserve de paste tomate,
ciuperci MaLing, sardine, macrou, ton
Margarina
REMIA
Brînzeturi
BEL
+ o gamă largă de produse alimentare
Transportul este gratuit !
Reduceri substanțiale pentru livrări en gros.
Comenzi prin agenți comerciali, sau la tel./fax 225096.

MONITORUL DE IAŞI

Buturuga mică răstoarnă carul mare

O fetiţă de 13 ani a bătut o femeie în toată firea

Deşi poate părea greu de crezut, o femeie în vîrstă de 52 ani, Maria T., din satul Bălţaţi - judeţul Iaşi, a fost bătută de o fetiţă în vîrstă de 13 ani, Mioara S. Femeia a fost găsită de către cîtiva săteni, zăcînd în mijlocul drumului, nu departe de locuinţa minorei. Avea trupul plin de vînătăi şi mirosea puternic a băutură. Fetita a declarat că, în momentul în care a început să o lovească pe Maria T., era extrem de furioasă. Ea a mai adăugat că victima, împreună cu mama sa, a băut toată dimineaţa, încît ajunsese într-o stare de nerecunoscut. Mioara a încercat să o alunge pe "colega de betie" a mamei sale, însă aceasta nu a băgat-o în seamă. Apoi, fetita a povestit că, la un moment dat, nu s-a mai putut stăpîni şi a luat un băt din curte, lovind-o cu el pe Maria T. Într-un tîrziu, Maria T. a început să simtă loviturile cu care fetita încerca să o alunge. Iritată, s-a ridicat de la masă şi, neavînd încotro, a plecat din casa acesteia, fiind găsită de săteni în mijlocul drumului. În urma cercetărilor efectuate de Politie, cazul a fost preluat de Parchetul de pe lîngă Tribunalul Iaşi. **(Laura HUSARU)**

Moldoplast şi-a întrerupt activitatea

Spitalele din Iaşi nu mai au oxigen

Principalul furnizor de oxigen pentru spitale, fabrica de oxigen de la SC "Moldoplast" SA Iasi, şi-a întrerupt activitatea. Spitalul de Neurochirurgie a trimis către Primăria Iasi o adresă în care semnalează faptul că Fabrica de Ulei şi SC "Fortus" SA, nu pot asigura cantitatea necesară de tuburi de oxigen pentru spitalele din judeţ, în condiţiile în care fabrica de la "Moldoplast" continuă să rămînă închisă. Conducerea Spitalului de Neurochirurgie este de părere că activitatea medicală va fi afectată, în conditiile în care nu se va putea asigura oxigenul necesar bolnavilor. "Fabrica de Ulei şi «Fortus» nu au capacitatea necesară de a furniza 25-30 de tuburi de oxigen zilnic (numai pentru spitalul nostru, care are caracter de urgenţă) şi cu atît mai puţin pentru restul spitalelor din Iasi", este de părere dr. Constantin Tetraru, directorul Spitalului de Neurochirurgie. Ing. Sergiu Ambrono, directorul societătii "Moldoplast", ne-a declarat: "Activitatea fabricii de oxigen s-a întrerupt din cauză că s-au înregistrat pierderi de 200 milioane lei şi alti 250 milioane lei nu au fost încă achitati de beneficiari". Situaţia aceasta a fost adusă la cunoştinta FPS, a Primăriei, Prefecturii, precum şi a beneficiarilor. Cei care doresc tuburi de oxigen se pot aproviziona de la SC «Unirea», «Terom», SC «Predmet» Podu Iloaiei, sau, dacă se redeschide, fabrica de la «Fortus». "Dacă investitorul străin, interesat de «Moldoplast» îşi va materializa intenţia de a retehnologiza fabrica noastră, vom relua livrările de oxigen. Altfel, nu avem cum", a mai adăugat ing. Sergiu Ambrono. **(C. PETRACHE)**

Cerşetoria, o afacere ca oricare alta

Cei mai mulţi dintre milogii de pe stradă au venituri lunare mai mari decît un profesor

Dacă, în urmă cu cîtiva ani, România era cunoscută în exterior ca fiind "tara handicapatilor", în anii de după reformele economice dure, se va vehicula, probabil, o nouă titulatură: "tara cerşetorilor". Numărul acestora s-a înmultit în ultima perioadă fără măsură. Deşi nu există nici un fel de statistică referitoare la cerşetori, putem estima că, în Iasi, numărul lor se apropie de 500. În zonele intens populate, practic nu poti face trei pasi fără să nu ti se pună în fată o mînă întinsă sau fără să vezi persoane ce-şi expun handicapurile fizice. Apelul la mila publică se face în metode diverse, care mai de care mai ingenioasă. De la învechitul carton pe care scrie *"Sînt orfan. Ajutaţi-mă!"* pînă la mai noul ***"Sînt sinistrat de la Pîrcovaci. Daţi un ban"***. Fiecare cerşetor are o metodă şi o strategie aparte de a smulge cîteva sute de lei din buzunarele trecătorilor.

"Am venit cu cineva bolnav în Iaşi, sînt de la ţară şi nu am bani să mă întorc"

În zona Podu Ros, de exemplu, este cunoscută o femeie care cerşeşte, cerînd fise de telefon. În jurul spitalelor sînt întîlnite cerşetoare ce au toate acelaşi repertoriu: ***"Am venit cu cineva bolnav în Iaşi, sînt de la tară şi nu am bani să mă întorc".*** În urmă cu cîteva luni, un bărbat de vîrstă medie umbla prin tramvaie cu un certificat de handicapat într-o mînă şi cu o farfurie galbenă în cealaltă, spunînd că este de la Bucuresti şi are nevoie de bani pentru o operatie în străinătate. O altă metodă de a face un ban este de a camufla cerşitul într-o activitate practică. În acestă categorie intră ştergătorii de parbrize şi cei care vînd vederi postale sau ilustrate religioase. La Bucureşti a apărut o nouă modă a cerşitului. La coborîrea dintr-un mijloc de transport, călătorul se trezeste cu o fiintă umană prăbuşită peste picioarele sale, stergînd si sărutînd pantofii. Cetăteanul îsi recîştigă libertatea de a păşi abia după ce pune un ban în mîna cerşetorului. Deci, ingeniozitatea nu cunoaste margini, în această privintă. Însă în spatele acestei ingeniozităti stau şi oameni ce nu au nevoie de ajutor financiar. Cei mai multi dintre cersetori au un venit constant. Cei care stîrnesc mila publică, dezvelindu-şi membre amputate, au în mod sigur ajutor din partea statului: o pensie de invaliditate sau un ajutor bănesc lunar de la Inspectoratul de Stat pentru Handicapati plus un salariu de persoană de îngrijire în familie.

Maria T. susţine că cerşeşte de plăcere pentru că nu-i lipseşte nimic

Un astfel de cerşetor ne-a declarat: ***"Aşa este, avem aproape 300.000 lei de la ISTH. Dar de ce să stau în casă? Pe stradă mai fac un ban şi mai văd şi lumea".*** Alti cerşetori de vîrstă mai înaintată au pensie chiar mare. ***"Cu pensia mea şi cu ce cîştig pe stradă, îmi permit, din cînd în cînd, să beau cîte o băutură fină pe care un salariat nu şi-ar permite-o. Ba ţin minte că odată am făcut cinste unor studenţi, aici la Lacto-bar «Mioriţa». Săracii au adunat tot ce aveau prin buzunare şi nu le ajungea de cîte un pateu",*** spune Mihai B., pe care l-am găsit în apropiere de Hotelul "Unirea". Bătrînul justifică cersitul prin faptul că este singur si se plictiseşte în casă. Un alt caz l-am întîlnit la Hala Centrală. Bătrîna Maria I. are cinci copii, toti aranjati în oraş, are casă, are două milioane de lei la o bancă, o pensie îndestulătoare, şi cerşeşte din plăcere. De mîna întinsă, femeia agată de obicei niste sacose de pînză, camuflaj pentru cersit. ***"Eu vreau să vînd sacoşe. Dacă lumea îmi pune bani în palmă, eu ce să fac, să-i dau înapoi?"***, se întreabă inocentă, femeia. Tot destul de des întîlniţi sînt falşii necăjiţi. La apropierea unei patrule de politie, ca prin miracol, acestora le apar picioarele (înainte "amputate"), vederea le revine, spinările îndoite se îndreaptă.

Cerşetorii din ziua de azi nu se mai tem de Poliţie

Poliţia totusi nu reprezintă un pericol pentru cerşetori. Un raid făcut anul trecut a strîns de pe străzi o multime de asemenea "întreprinzători particulari", dar fără efect. După ce au stat cîteva ore în clădirea Politiei, apoi au fost interogati de asistentii sociali, cersetorii au ajuns înapoi la locul de muncă, în stradă. În urmă cu o jumătate de an, Primăria promitea, în acest sens, o curătire a oraşului. Nu s-a putut face nici asa ceva. Ba mai mult, numărul cerşetorilor creşte continuu, de data aceasta oarecum justificat. Scăderea nivelului de trai va aduce în stradă, în scurt timp, o cohortă de necăjiti, de data aceasta veritabili. Marea problemă este că omul simplu, cel care nu are maşină şi merge pe jos la serviciu, nu-şi va mai putea permite nici el să se dispenseze de o sută de lei din buzunar. În felul acesta este de asteptat ca, în scurt timp, să crească criminalitatea. Cei care nu au si nici nu vor mai primi, vor începe să fure. Din această cauză, cersetorii trebuie tratati ca pe o posibilă problemă, si nu ca pe ceva ce intră în peisajul cotidian al străzii. **(Dana PAVEL)**

Emiterea de obligatiuni municipale ar putea pune un oras pe picioare

Primăriile se pot împrumuta cu bani de la cetăţeni

"Bugetul este consecinţa unor constrîngeri. Cel mai important lucru la acest proiect de buget cred că este politica ce va urma acestui proiect şi nu proiectul în sine", declara ieri senatorul Varujan Vosganian, liderul acestei formatiuni politice si presedinte al Comisiei de buget-finante din Senat. Acesta a pus la dispozitia Guvernului un program cuprinzînd opt măsuri detaliate, program menit a ajuta punerea în practică a noii Legi a bugetului de stat.

Primul punct din acest set se referă la privatizarea în domeniile de interes bugetar, domenii care, consideră Vosganian, nu se bucură de o bună trecere în ochii actualilor miniştri. El a dat exemplul institutiilor particulare de învătămînt superior, ce se află într-o situatie precară si care nu sînt tratate cu răspunderea ce ar merita-o.

Un alt punct important în acest proiect cuprinde modul de punere în practică a cîtorva mecanisme de sprijin în domeniul pietei, în special referitoare la piata obligatiunilor. Conform cu acestea, ***primăriile vor fi sprijinite sa emita obligaţiuni cu termen de scadenţa de minimum 10 ani.*** Acestea vor putea fi cumpărate de orice persoană fizică sau juridică. În urma acestor tranzactii, cumpărătorii vor beneficia de o dobîndă calculată după media dobînzilor practicata de principalele bănci. Avantajul acestor investitii pe termen mediu si lung va consta în faptul că posesorii acestor obligatiuni vor avea certitudinea că ***returnarea sumelor la termenul scadent va fi garantata 100% de către stat***. Prin aceste emisiuni de obligatiuni, primăriile se vor putea folosi de importante sume de bani în folosul comunitătii. Vosganian a precizat, referitor la acest aspect, că, personal, cunoaste afacerişti ce ar fi dispusi să investească pe termen lung si foarte lung în construirea Spitalului de Urgente din Iaşi, însă reţinerile acestora vin din faptul că statul ezită să le garanteze aceste investitii.

Celelalte puncte din program se referă la stimularea domeniilor alternative domeniului militar, simplificarea sistemului fiscal actual, modificarea sistemului de perceptie fiscală, precum şi la legea impozitelor pe veniturile globale declarate la sfîrsit de an ale populatiei. Odată adoptată această lege, senatorul Vosganian este de părere că masa de impozit va deveni mijloc circulant în timpul anului.

Referindu-se la proiectul de înfiintare a Băncii de Dezvoltare a Moldovei, Vosganian a mentionat: ***"Sper că pînă la sfîrşitul acestei primăveri să reuşim să adunăm tot capitalul ce va fi investit. Însă, din discuţiile pe care le-am avut şi cu reprezentanţi ai BNR, cred că este un proiect la care nu trebuie să ne grăbim. Cel mai bun moment va fi acela cînd situaţia managementului va fi pe deplin lamurita la unele Camere de comerţ şi industrie judeţene din zonă. Nu vreau să dau detalii."*** **(Claudiu RAUS)**

Un flagel la fel de grav ca si SIDA

Zilnic, cîte trei ieşeni se îmbolnăvesc de tuberculoză

Săptămîna trecută, românii au putut afla că Organizatia Mondială a Sănătătii se află în posesia unui tratament revolutionar împotriva tuberculozei. OMS a demonstrat că identificarea cît mai corectă a cazurilor de tuberculoză si antrenarea lucrătorilor din sistemul sanitar sau a altor persoane din comunitate să administreze medicamentele necesare în fiecare zi, pe toată durata tratamentului, ar putea fi eficientă. Acest "tratament" este considerat de Hiroshi Nakajima, directorul general al OMS, ***"cea mai mare descoperire medicală a deceniului, dacă luăm în considerare numărul de vieţi pe care îl putem salva cu noua metodă. Anticipăm că cel puţin 10 milioane de persoane vor fi salvate de la moarte sigură în următorii 10 ani".***

Se pare că noul tratament, de fapt prescriptiile medicamentoase traditionale, însotite de un nou sistem de supraveghere al bolnavului, duce la succes sigur. In tuberculoză, cel mai mare pericol este tăcerea, consideră OMS. Iar primul pas pentru a înlătura "dusmanul" îl reprezintă mobilizarea constiintei publice, a mass-media si a politicienilor. Ziua în care specialistii în pneumoftiziologie din întrega lume vor atrage, din nou, atentia asupra pericolului prezentat de tuberculoză va fi 24 martie, adică astăzi. ***"Vreau să amintesc tuturor că tuberculoza este vehiculată prin aer, o luăm respirînd, lucru pe care nu îl putem împiedica. Poate nu toţi suportăm spitalizări, poate ne iubim si mai puţin, pentru a nu fi în pericol să facem SIDA, dar sigur avem toţi nevoie de aer. Şi acesta poate fi contaminat cu bacilul tuberculozei"***, a atras atentia dr. Mihaela Archip, medic specialist la Spitalul de Pneumoftiziologie Iasi.

În România, în fiecare an, aerul respirat îmbolnăveste de tuberculoză cîte 1000 de persoane dintr-un milion, adică 23.000 de cazuri noi de tuberculoză. Pentru Iasi, aerul "otrăvit" îmbolnăveste cîte 1000 de persoane, anual, ceea ce înseamnă, în medie, aproape trei persoane pe zi. **(Cristina PETRACHE, Dana FECHET)**

Alter Ego
...drumul cel mai sigur!

Cea mai bună calitate !
Cel mai bun preţ !
Cele mai moderne materiale !
Premii de fidelitate în obiecte
de folosinţă îndelungată !
Universul amenajărilor interioare !

Vă oferă din stoc şi la comandă, în calitate de **importator şi unic reprezentant** în România al unor prestigioase firme italiene:

- **ceramică, gresie** porcelanată, granite compozite şi adezivi;
- **varuri** lavabile lise sau relief, **rulouri şi pensoane**;
- coloranţi, lacuri, grunduri şi **vopsele** la **cutii şi tuburi spray**;
- **tapet** lavabil şi adezivi;
- **tavane false** metalice, fibră minerală şi polistirol;
- elemente uşoare de design interior;
- sisteme de placări şi compartimentări interioare din **carton gips**;
- feronerie, storuri şi draperii;
- articole pentru **băi şi bucătării**;
- corpuri de **iluminat**;
- mobilier de bucătărie
- copertine, gazebo şi piscine mobile.

Execuţia lucrărilor se poate asigura de echipele noastre!

REDUCERE 15 %	Perioada 1 - 30 martie

Iaşi, Str. Costache Negri 46-48
Tel. 032/212010, 212030, 210500

Nou !
Vă aşteptăm şi la magazinul nostru din str. Cuza Vodă 54

Radio NORD - EST
72.44 MHz
NORD - EST RADIO
Iaşi, Bd. Copou nr. 3 ☎: *032-211570; fax: 032-146363*

Oră de iubire în orarul şcolar

în cadrul emisiunii

Declaraţie de dragoste

Luni, începînd cu ora 22⁰⁰

Realizator: Adrian Păduraru

CENTRUL MEDICAL
EMILIAN'S INSTITUT
DIAGNOSTICĂM ▪ TRATĂM ▪ VINDECĂM
REUMATOLOGIE ▪ NEUROLOGIE ▪ ORTOPEDIE
RECUPERARE MEDICALĂ
ECOGRAFII
NOU!
LASERTERAPIE
MASAJ
FITNESS
AEROBICĂ
AROMOTERAPIE
CROMOTERAPIE
DERMATO-COSMETICĂ
RIDURI?
CEARCĂNE?
CELULITĂ?
KG ÎN PLUS?
STRESS?
NU NU ŞI IAR NU
NOI VĂ OFERIM ACEASTĂ ŞANSĂ!
Str. Lascăr Catargi nr. 9, tel. 032/113552

s.c. IMPEX ROMCATEL s.a.

SISTEME DE ALARMĂ - garanţie 5 ani

DISPECERAT DE MONITORIZARE ŞI INTERVENŢIE
- intervenţia imediată a echipei operative a **FIRST GROUP of MOLDAVIA**
- alarmarea automată prin pager **RADIOTEL**

SUPORTAREA CONTRAVALORII PAGUBELOR
- produse abonatilor noştri în caz de efracţie

IAŞI, str. Lascăr Catargi nr.22, ☎ *032-211328, tel./fax 032-211280*

ASTRA SA
SOCIETATE DE ASIGURARE-REASIGURARE

oferă prin:
Sucursala Iaşi, str. Gării nr. 4 (Rîpa Galbenă). Tel. 146881, fax 216707
Agenţia Paşcani, str. Moldovei, bl. T5, parter. Tel./fax 763653

ASIGURAREA OBLIGATORIE DE RĂSPUNDERE CIVILĂ AUTO

- Asigurarea autovehicolelor CASCO, CARTE VERDE, CMR.
- Asigurarea călătorilor.
- Asigurarea bunurilor pe timpul transportului (CARGO).
- Asigurarea bunurilor pentru pagube produse de incendiu, alte calamităţi, furt.
- Asigurarea şantierului şi a răspunderii constructorului.
- Asigurarea maşinilor şi instalaţiilor pentru avarii accidentale.
- Asigurarea banilor şi a altor valori.
- Asigurarea de accidente a angajaţilor.
- Asigurarea medicală pentru călătorii în străinătate.
- Asigurarea pentru toate riscurile echipamentelor electronice (calculator, fax, copiator etc.).

ASTRA PREIA RISCUL!

Societatea ASTRA este recunoscută pentru plata promptă şi corectă a daunelor.

RTD®
RomUS
TRADING & DEVELOPMENT

O Tehnologie de Ultima Oră
Un Producător American
O Soluţie Completă

Şi când este vorba de **calculatorul tău**...

PERFORMANŢA
&
PREŢUL
sunt singurele care contează!

REDUCERE 8%

Bd. Copou 3 - Clădirea "Consart" (Trustul de Construcţii) - Et. II, Cam. 214 - Tel/Fax (032)-210.492

Timp de 4 zile puteţi găsi soluţii pentru amenaja
locuinţelor dumneavoastră, oferite de
firme de specialitate:
Târgul "Căminul '97
prima ed
2 - 5 aprilie 1
Loc de desfăşurare - Casa Sindicatelor Boto
Relaţii la Camera de Comerţ Industrie şi Agricultură Botoş
tel. 031-513532; 031-513584; (pers. de contact ing. Carmen Pan

MONITORUL DE IAȘI

În asteptarea sfintelor sărbători ale Pastelui

Seri de meditație ale studenților ortodocși

Despre "Cum să ne pregătim pentru Învierea Domnului" se poate afla audiind meditațiile organizate în Postul Sf. Paște de Facultatea de Teologie Ortodoxă a Universității "Al. I. Cuza" Iași și Asociația Studenților Creștini Ortodocși din România-filiala Iași. Temele de meditație sînt: "Paștele în Vechiul Testament", "Paștele în Noul Tetament și Biserica Primară" (joi, 27 martie), "Paștele în Ortodoxie și alte Biserici" (miercuri, 2 aprilie), "Paștele în cultul ortodox" (vineri, 4 aprilie), "Sf. Paște în tradiția și arta românească" (marți, 8 aprilie) și "Viața creștină, pregătire pentru Înviere" (vineri, 18 aprilie). Sînt invitați să discute pe aceste teme: pr. conf. dr. Petre Semen, decanul Facultății de Teologie Ortodoxă, pr. lect. Mihai Vizitiu, de la aceeași facultate, pr. lect. Gh. Popa, prodecan, pr. Iosif Răchiteanu de la Institutul Romano-Catolic Iași, arhimandritul Teofil Pârâian de la Mănăstirea Sâmbăta de Sus, etnolog dr. Angela Olaru și prof. univ. dr. Ghe. Macarie. La ultima dintre cele șase meditații, va participa Î.P.S. Daniel, Mitropolitul Moldovei și Bucovinei. Toate aceste întîlniri vor avea loc în Aula "Mihai Eminescu" a Universității "Al.I.Cuza", în zilele menționate, începînd cu orele 17.00. **(D.FECHET)**

În organizarea Mitropoliei Moldovei si Bucovinei

Tabere și pelerinaje cu caracter creștin pentru elevi și studenți

Recent, în cadrul Mitropoliei Moldovei și Bucovinei, a fost înființat Biroul de Protocol și Pelerinaje (BPP). Acesta organizează tabere cu caracter creștin pentru elevii și studenții interesați de spiritualitatea ortodoxă, pelerinaje la mănăstirile din Moldova și Bucovina, realizează programe și seminarii pentru cunoașterea tradiției ortodoxe și a mișcării ecumenice contemporane. De asemenea, BPP se ocupă cu rezolvarea unor cerințe de protocol privind oaspeți ai Mitropoliei, clerici și mireni din România și străinătate, coordonează serviciile de cazare și masă în spațiile de protocol ale Arhiepiscopiei Iașului, oferă asistență la manifestări, seminarii naționale și internaționale cu caracter teologic, științific, cultural, social, filantropic, ecologic etc. "Din punct de vedere financiar, BPP are autonomie", ne-a spus pr. Vasile Andreica, consilier administrativ în cadrul Mitropoliei. "La fel ca și alte unități ce aparțin de Mitropolie (tipografia, atelierele de lumînări și tămîie), BPP va face cheltuieli doar în măsura în care este posibilă acoperirea lor din profit". **(D.FECHET)**

Apele sînt încă tulburi

Salariații de la SCA Bucium contestă concursul pentru postul de manager

■ *oferta de redresare prezentată de Eugen Sandu a fost cea mai agreată* ■ *nemulțumiți de rezultat, angajații SCA Bucium susțin că, în calitate de inginer șef, acesta a falimentat ferma Vămășoaia* ■

Sîmbătă, 22 martie, la sediul SCA Bucium a avut loc concursul pentru ocuparea postului de manager al unității. La acest concurs s-au înscris trei candidați:

Mihai Haraga, în prezent inginer șef la ferma agricolă de stat "Iașul", Victor Petrescu, director la liceul agricol "V. Adamachi", și Eugen Sandu, care a ocupat, pînă în 1995, funcția de șef de fermă la Vămășoaia. În urma analizării ofertelor de redresare a societății depuse de cei trei candidați, cîștigătorul a fost desemnat ***Eugen Sandu.*** De remarcat este că salariații SCA Bucium îl contestă vehement. Ei consideră că Eugen Sandu, atît timp cît a fost șef de fermă, a confundat bunurile fermei cu cele personale, în urma neregulilor comise de el, ferma fiind adusă la faliment. Astfel, după un control la Vămășoaia, fostul șef de fermă a fost obligat să restituie mai multe bunuri pe care le "împrumutase". Printre ele, ***un televizor color, o canapea și 42 rame cu plasă de gard.*** Un alt motiv de nemulțumire al salariaților îl constituie faptul că ***fostul șef de fermă a dispus unele schimburi de terenuri în condiții dubioase.*** În acest mod, Eugen Sandu ***a aprobat cedarea către anumite persoane fizice a unei suprafețe de 3300 mp la șoseaua Bîrnova, teren construibil.*** În compensație, ferma a primit un lot de teren, undeva în pădurea Repedea. În plus, ***salariații contestă modul în care s-a desfășurat concursul pentru ocuparea postului de manager***.

Inițial, comisia de analiză a ofertelor depuse de candidați, trebuia să fie alcătuită din: ***Ionel Adrian și Mircea Ștef, din partea FPS, Radu Albu, din partea FPP, iar din partea acționarilor Vasile Chirica și I. Grigore.*** În cele din urmă, comisia a avut o altă componență. Din partea acționarilor, a fost convocat altcineva, iar Toader Berlea, în calitate de reprezentant al FPS în județ, în loc să supervizeze doar examenul, a făcut parte din comisie. În concluzie, ***salariații de la SCA Bucium solicită susținerea unui nou concurs, în care dosarele candidaților să fie verificate cu atenție, iar comisia de examinare să fie corect desemnată.*** **(D. STÎNGU)**

Conferință de presă comună a PDSR, PRM, PSM

Opoziția cere guvernanților să le predea puterea

■ *PRM consideră că Executivul este un pleșcar european, iar PDSR s-a plîns că Parlamentul este o anexă a Guvernului*

Filialele locale ale partidelor din afara coaliției guvernamentale au mai făcut un pas în vederea unificării stîngii. Ieri, formațiunile locale ale PDSR, PRM și PSM au organizat, pentru a doua oară, o conferință de presă comună.

"Dorim să realizăm o unitate a forțelor politice de stînga din Iași. Lucrul acesta este o primă treaptă în vederea marii uniri. Ca și altă dată, semnalul marii uniri va pleca din Iași", a declarat *deputatul Anghel Stanciu* **(foto)**, liderul filialei PRM. La conferință, au participat și liderii locali ai PSM, Fănică Dănilă, și PDSR, Lorin Cantemir. ***Deputatul PDSR, Traian Dobre***, prezent și el la această întîlnire, și ***Lorin Cantemir*** au acuzat coaliția majoritară că ***"se comportă nedemocratic, arogant, cu intenția de a ignora și marginaliza partidele de opoziție, în ideea că nu există opoziție în Parlament"***. În opinia lor, partidele din coaliția guvernamentală și-au împărțit conducerile instituțiilor descentralizate pe criteriul dosarelor politice, la fel cum s-a întîmplat și cu posturile de execuție din aparatul de stat. Greșelile lor pot fi reparate, ***"numai dacă Guvernul ar avea bunul simț să ne cedeze puterea politică acum, și nu peste patru ani, cînd va fi prea tîrziu"***, au mai precizat liderii PDSR. Un alt aspect abordat a fost proiectul Legii bugetului de stat, aflat în dezbaterea Parlamentului. Anghel Stanciu, care este și președintele Comisiei de învățămînt a Camerei Deputaților, consideră că este ***"un buget al rușinii naționale"***. Potrivit declarațiilor sale, ***"situația instrucției nu poate fi susținută cu 3,7% din PIB, iar cercetarea românească va fi complet desființată cu 0,2% din PIB.***

Vom ajunge la nivelul țărilor africane, prin dispariția nucleelor de cercetare. Polonia investește 7% din PIB pentru cercetare, iar Ungaria 1,1%. Iar noi pierdem chiar ceea ce este mai prețios, adică aurul cenușiu". **(Sorin COZLAC)**

Banda lui Nicu

■ ***timp de șase luni, copilul Sorin S. a făcut parte din această "organizație"*** ■ ***în toată perioada, băiatul trebuia să cotizeze, zilnic, cu 10.000 de lei*** ■ ***de cînd s-a desprins de grup, Sorin se descurcă pe cont propriu*** ■

Sorin S.(13 ani) a ajuns copil al străzii în urmă cu un an. La vîrsta la care alții merg la școală și sînt îndrumați de părinți, Sorin a fost obligat să-și cîștige existența. "Lucrează" singur doar de jumătate de an, cerșind prin instituții și vînzînd hainele pe care le mai primește. Băiatul povestește că acum îi este mai bine, dar primul contact cu strada a fost dur. ***"După ce mama a fost internată la Spitalul Socola, iar cei doi frați ai mei au fost luați de o mătușă care mai are doi copii, eu am ajuns în stradă. Aici, am intrat într-un fel de grup condus de un bărbat. Eram cam vreo 15 băieți, fugiți de acasă, sau din case de copii. Bărbatul, Nicu, ne organiza traseele prin tramvaie și în fiecare zi ne cerea 10.000 de lei de persoană. Trebuia să ne întîlnim cu el în Tg.Cucu și să-i dăm banii pe care-i făceam cerșind. În schimb, el ne aducea haine, cîteodată mîncare și medicamente. Tot ce știu despre Nicu este că stă undeva în Alexandru și că are bani foarte mulți"***, spune Sorin. În afară de numele mic al organizatorului copiilor străzii, Sorin ne-a mai spus că este un brunet cu perciuni, de vreo 30 de ani, și care umblă îmbrăcat cu geacă de piele. Prea multe amănunte despre bandă, sau despre ceilalți băieți, Sorin se teme să dea. Băiatul are numai 5 clase, făcute la o școală din Păcurari.

De tată nu mai știe nimic de cînd era mic, iar mama, o alcoolică, a ajuns, în urmă cu cîțiva ani, la Socola. Cum părinții lui nu au avut niciodată o locuință stabilă, Sorin și frații lui au ajuns ai nimănui. De cei doi copi mai mici s-au îndurat niște rude, dar Sorin nu a vrut să stea la mătușa sa. ***"Am început să cerșesc și să dorm prin parcuri. Iarna asta am dormit mai mult prin blocuri, în holuri. După ce am plecat din grupul lui Nicu, am mers vreo cîteva luni cu trenul prin țară. M-am întors și acum îmi merge mai bine. La Inspectoratul pentru Handicapați mă cunosc toate doamnele, și-mi mai dau bani și mîncare. Umblu și prin blocuri, unde primesc haine vechi pe care le vînd în talcioc. Aș vrea foarte mult să-mi pot ajuta frații, dar ultima dată, mătușa m-a dat afară din casă"***, spune Sorin. Deși ar putea sta într-o casă de copii, băiatul a refuzat această soluție. Visul lui este să fie luat de o familie adevărată, cum n-a avut el niciodată. **(Dana PAVEL)**

AUTOMATIZĂRI INDUSTRIALE
STIMEL
Calea Buziașului nr. 11, Timișoara,
tel. 056/222221; fax: 056/222237
Produce:
Utilaje pentru întreținerea și repararea drumurilor cu componente de înaltă fiabilitate asigurate din import.
Vă așteptăm la expoziția :Construct '97" Brăila în perioada 25-30 martie.

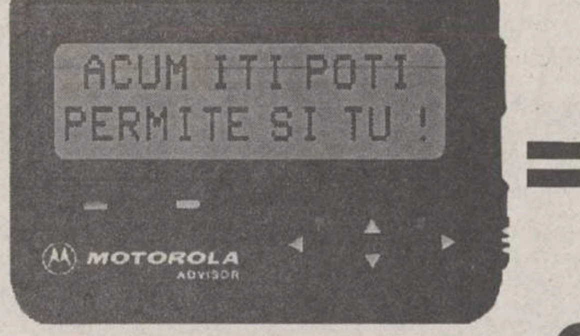

OFERTA PRIMĂVERII
PAGERUL MOTOROLA ADVISOR
=68$
CNM COMUNICAȚII NAȚIONALE MOBILE
Iași
Str. Ștefan cel Mare 8, et. 2
Telefon: 032/214664
CLASIC, DAR MEREU ACTUAL!
COMUNICĂ LIBER!

NOU
FABRICĂ DE CUIE
SC ELADANA PROD COM SRL
Oferă toată gama de cuie.
Prețuri avantajoase!
Relații la tel./fax: 034-271841

UTILAJE FRIGORIFICE
ITALIA
CONGELATOARE, VITRINE ORIZONTALE SI VERTICALE, CAMERE FRIGORIFICE, AGREGATE PENTRU DULAPURI
PLOIEȘTI - ICRA-BUCEGI (zona XENIA)
tel/fax 044/110891; 044/161113

GRUPUL FINANCIAR GELSOR oferă:
- vînzarea / cumpărarea de acțiuni la Bursă sau pe piața extrabursieră
- distribuirea de unități de fond la Fondul Național de Investiții (FNI)
- cotarea la Bursă
- finanțarea prin emisiunea de acțiuni

CARNET DE INVESTITOR
FNI
FONDUL NAȚIONAL DE INVESTIȚII

Valoarea nominală a Unității de Fond
la 15 noiembrie 1995 10.000 lei
Valoarea la zi a Unității de Fond 33.485 lei
Creșterea față de săptămîna precedentă: 3,11%
Creșterea față de 1.01.1997: 32,22%
Creșterea față de valoarea nominală: 234,85%

Unitățile de Fond și tranzacționările le puteți face la: Agenția GELSOR, **Iași, str. Moara de Foc nr. 35, parter, tel. 032/216253, 215406.**

FNI FONDUL NAȚIONAL DE INVESTIȚII
GELSOR
Relații suplimentare la tel. 01/3305470
Autorizat de Comisia Națională a Valorilor Mobiliare cu nr. 159/1995

BANCOREX
BANCA ROMÂNĂ DE COMERȚ EXTERIOR SA.

BANCOREX
VISA

PUTEREA SUCCESULUI

BANCOREX, înființată în 1968, este în prezent o bancă comercială cu caracter universal, cu experiență în efectuarea operațiilor de comerț exterior

BANCOREX este cea mai bine capitalizată bancă românească, cu participări de capital la bănci mixte din: Paris, Londra, Milano, Frankfurt/Main, Cairo, reprezentanțe în New York, Moscova, Chișinău, Salonic, Viena și sucursală la Nicosia.

BANCOREX dispune de o rețea de bănci corespondente în 150 de țări.

BANCOREX a dezvoltat într-o scurtă perioadă de timp, o rețea internă de peste 30 de sucursale, situate în București și în toată țara.

BANCOREX este o prezență activă în cadrul comunității financiar-bancare internaționale: membru direct al Camerei Internaționale de Comerț de la Paris, membru SWIFT, membru al VISA INTERNATIONAL, MasterCard/EuroCard.

SUCURSALA BANCOREX IAȘI
B-dul Ștefan cel Mare, bl. A, Iași
Tel: 032/21 17 36, 032/11 75 10

RATC Iași
La cererea repetată a cetățenilor din cartierul Grădinari, RATC Iași înființează, cu caracter experimental, începînd de luni, **24 martie 1997**
noul traseu de autobuze nr. 21
cu următorul itinerariu:
P-ța M. Eminescu - Tg. Cucu - Bucșinescu - Str. Vasile Lupu - Dr. Savini - Han Tătar - Str. Ciurchi - Doi Băieți - - Bd. Metalurgiei - Bd. Chimiei - T. Vladimirescu - - Bucșinescu - Tg. Cucu - P-ța M. Eminescu.
Autobuzele vor circula la ore de vîrf, din 10 în 10 minute.
Cu aceeași dată se desființează traseul de autobuze 27 barat.

Imaginea noastră este și a ta !
SATT TAXI 272555
1300 lei/km
250 lei pornirea 13000 lei ora de staționare

ROMANEL - Gold Star
PRIN *GIREXIM INTERNATIONAL*
TELEVIZOARE
NOKIA Gold Star
GRUNDIG DAEWOO
TELEFUNKEN MEGAVISION
PRODUSE ELECTROCASNICE
ZANUSSI ARISTON *COMBINE MUZICALE*
WHIRLPOOL
PLATA ÎN 12 RATE LUNARE CU NUMAI 30% AVANS !
Vizitați magazinele din G. Muzicescu 7A, tel. **032/215981** și G. Ureche 3, tel. **032/213130, 213122**
Cîștigătorul tombolei este:
CLOPOȚEL TEODOR
Str. Primăverii nr. 21, Iași

EPSON COMPAQ Konica Microsoft Bull Verbatim CIEL! ZENITH DATA SYSTEMS PARKER
CENTRU AUTORIZAT
DISTRIBUȚIE, ASISTENȚĂ TEHNICĂ, SERVICE
SC UNITRADE SYSTEMS SRL, Bd. Copou 4
Magazin QUARTZ, Bd. Independenței Y1+Y2
Tel. : 004-032-216413, 216412, 146152
Fax.: 004-032-216412, 146152.
US UNITRADE SYSTEMS

MONITORUL INTERN

Prin mitinguri și marșuri

Minerii de la Jilț (Gorj) își vor apăra locurile de muncă

Peste 200 de lideri sindicali din cadrul Federației Sindicatelor Miniere Jilț (care numără 7.600 de membri) au hotărît, sîmbătă, să recurgă la acțiuni sindicale pentru a-și păstra locurile de muncă, transmite corespondentul Mediafax. Ei au decis ca formele de protest să fie marșurile și mitingurile, excluzînd grevele, întrucît nu vor să-și pericliteze locurile de muncă pe care trebuie să le apere "cu orice preț". Ion Rușet, liderul Federației Sindicatelor Miniere Jilț, a declarat corespondentului Mediafax că "fără un loc de muncă, existența minerilor este incertă în această zonă monoindustrială". Reprezentanții minerilor din bazinul Jilț consideră însă că, în afara restructurării, marele pericol îl reprezintă liderii lor, care duc o politică de "complicitate" cu Guvernul. Liderilor implicați în "scandalul apartamentelor" din București li s-a cerut să demisioneze din conducerea mișcării sindicale miniere, aceasta fiind "o problemă de etică și morală" față de cei care au plătit acele apartamente.

De vină este lipsa unei legislatii adecvate

Este dificilă aflarea veniturilor reale ale populației

Lipsa unei legislații adecvate referitoare la declarațiile de venit împiedică autoritățile să aibă o imagine reală asupra veniturilor reale ale unei mari părți a populației, a declarat, ieri, Mihai Șeitan, consilier al ministrului Muncii și Protecției Sociale, în cadrul Formului Crans-Montana. Șeitan a afirmat că prima consecință a acestui fapt este aplicarea globală a măsurilor de protecție socială, în ciuda unor diferențieri pe categorii de venit sau profesii. El a arătat că circa două milioane de români, adică aproape 10% din populația țării, beneficiază de un sistem de ajutor social suplimentar. "Cunoaștem multe cazuri în care cei care vin să ia mîncare de la cantinele săracilor coboară dintr-un Audi sau dintr-un Mercedes dar, paradoxal, ei pot face dovada legală a lipsei de venituri oficiale", a adăugat consilierul ministerial.

Cine mai vine pe la noi

Ministrul de Interne al Turciei va vizita România

Ministrul de Interne al Republicii Turcia, Akșemer Meral, va vizita România în perioada 24-26 martie, la invitația omologului său, Gavril Dejeu. În această perioadă vor avea loc întîlniri și convorbiri la nivelul conducerilor Ministerului de Interne, Ministerului Afacerilor Externe, Serviciului Român de Informații, Inspectoratului General al Poliției, Academiei de Poliție "Al. Ioan Cuza", precum și la unități ale Ministerului de Interne din județul Giurgiu. Delegația turcă urmează a fi primită de către președintele României, Emil Constantinescu, și de ministrul de stat Călin Popescu-Tăriceanu, în numele premierului Victor Ciorbea care, în această perioadă, nu se va afla în țară.

Dedesubturile celui mai scump transfer intern din istoria fotbalului românesc

Cum i-a vîndut Sechelariu pe Ciocoiu și Răducan

■ *patronul "Selenei" a primit pentru cei doi uriașa sumă de 2,4 milioane de dolari de la o echipă din divizia secundă* ■ *banii au fost garantați de FPP-ul lui Iacobov* ■

După prima rundă a scandalului dintre Dumitru Sechelariu și Federația Română de Fotbal, primarul Bacăului a convocat vineri seara o conferință de presă, cu intenția de a denunța corupția din Campionatul Național. În aceeași seară, Dumitru Sechelariu a răspuns întrebărilor colonelului Ion Rizea, de la Serviciul de combatere a criminalității economico-financiare din cadrul IGP, care i-a solicitat documentele privind transferurile jucătorilor de la "Selena" la alte cluburi din țară. Ancheta în acest domeniu a fost declanșată de generalul Ion Pitulescu, după arestarea lui Valentin Gîrbea, patronul societății "Agapia Turist Com" și al clubului de fotbal Cetatea Tg. Neamț. Gîrbea a primit de la Bankcoop și Bancorex credite de peste 5,1 milioane de dolari, garantate de Corneliu Iacobov cu banii FPP II Moldova, din care 2 milioane de dolari au fost virați lui Dumitru Sechelariu, pentru cumpărarea lui Ciocoiu și Narcis Răducan de către divizionara A Cetatea Tîrgu Neamț, și nu de către Steaua, cum se știa. Fiind într-o situație atît de dificilă, primarul a ieșit vineri la contraatac, pentru a demonstra că este curat ca lacrima. Însă documentele pe care le-a scos de la naftalină evidențiază faptul că Sechelariu nu este străin de afacerile murdare din fotbalul românesc.

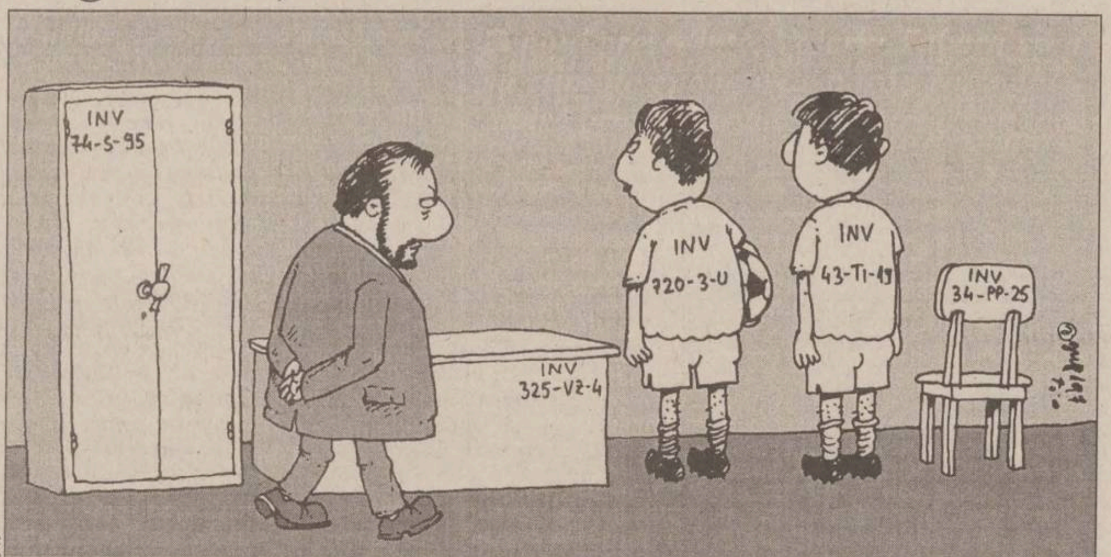

Fotbaliștii sînt mijloace fixe ale Companiei "Selena"

Dumitru Sechelariu susține că a cheltuit peste 4 milioane de dolari cu clubul FC "Selena" Bacău. El a preluat în 1992 o echipă la limita supraviețuirii, ambiția acestuia fiind de a o aduce în Divizia Națională, pe un loc onorabil. Lucru pe care de altfel l-a reușit, nu însă fără a plăti succesul cu un preț care îi poate fi fatal. Datorită conjuncturii și pentru a-și potoli visele de magnat al fotbalului, el a intrat, de voie, de nevoie, în mafia fotbalului românesc. Orice ieșire din sistem poate fi falimentară pentru clubul care nu respectă regulile. O dată intrat în joc, Sechelariu nu a mai putut ieși cu fața curată, cum și-ar fi dorit, decît renunțînd, anul trecut, la echipa de fotbal. Cum însă cheltuielile au fost imense, tot efortul primarului s-a îndreptat spre a recupera o parte din ele. Ca șef al administrației municipale, el a convins Consiliul local Bacău să preia clubul de fotbal și povara susținerii acestuia. ***"Jucătorii au rămas însă în proprietatea Companiei «Selena», unde figurează ca mijloace fixe*** - declară ***Ionel Crețu***, actualul președinte de la FCM. ***Motivul e simplu: ei pot fi vînduți, dar banii îi încasează «Selena», nu clubul de fotbal." "Acest lucru este nelegal"*** - susține ***Cristian Bivolaru***, vicepreședintele Federației Române de Fotbal. ***"Cu Societatea «Selena», Federația nu are nici un fel de raport. Ca atare, societatea nu poate fi proprietara jucătorilor, lucru pe care i l-am comunicat domnului Sechelariu."***

Ciocoiu și Răducan - vînduți pe șest la Tîrgu Neamț

Cu o sinceritate sau naivă, sau bine regizată, Dumitru Sechelariu a prezentat un contract de vînzare, ținut pînă acum sub șapte lacăte, a doi jucători de la clubul de fotbal din Bacău. Departe de a fi un contract care să respecte Regulamentul privind statutul și transferul jucătorilor de fotbal, fără a fi vizat de Federație, acesta este pur și simplu un act comercial de vînzare a unei mărfi oarecare. Sechelariu l-a prezentat ca pe o inovație în materie, susținînd că e perfect legal.

"Contractul de cedare jucători cu transfer definitiv" este încheiat în ***12 octombrie 1995***, între Societatea Comercială "Selena" Bacău și Societatea "Agapia Turist Com" Tg. Neamț, proprietatea lui ***Valentin Gîrbea***, principalul finanțator al clubului Cetatea Tg. Neamț.

Sechelariu i-a vîndut pe ***Cristian Ciocoiu*** și ***Narcis Răducan***, fotbaliști legitimați la FC "Selena" Bacău, lui Gîrbea, pentru ***astronomica sumă de 2.400.000 de dolari***. Conform contractului, "Selena" putea dispune de cei doi jucători pînă la sfîrșitul campionatului din ***1996***. În această perioadă, Răducan a fost împrumutat, pe un an, Clubului "Steaua" București - după un scandal de proporții între Sechelariu și clubul militar - iar Ciocoiu a jucat la Bacău. Steaua a făcut numeroase oferte "Selenei" pentru a cumpăra jucătorii, însă prețul cerut de primar nu a convenit celor din Ghencea.

Steaua nu a știut de la cine a cumpărat jucătorii

Proprietar al fotbaliștilor din octombrie 1995, ***Valentin Gîrbea*** a dat dispoziție "Selenei", în iulie 1996, ca Ciocoiu și Răducan să fie transferați definitiv la Steaua, înainte de a fi beneficiat o secundă de prestația lor. De altfel, pe baza contractului comercial dintre cei doi patroni, jucătorii nici nu ar fi putut evolua la Tg. Neamț, actul nefiind recunoscut de Federația de Fotbal, care impune un alt regim de lucru în cazul transferurilor. ***"Steaua București nu a știut niciodată că jucătorii erau ai lui Gîrbea*** - susține ***Danielescu***, vicepreședintele clubului. ***Noi am întocmit actele direct cu Bacăul."***

"Agapia Turist" i-a plătit lui ***Dumitru Sechelariu*** două milioane de dolari în prima jumătate a lunii ianuarie 1996, avînd o restanță de 400.000 de dolari. Magnatul băcăuan a refuzat inițial să transfere jucătorii la București, avertizînd "Agapia" că, pînă cînd Steaua nu achită datoriile, nu va semna actele. Clubul din Capitală a fost de acord, într-un final, să-i dea lui Sechelariu banii, rămînînd însă cu impresia că acest rest este, de fapt, suma integrală a transferurilor, fără a bănui vreo clipă că Sechelariu luase deja "caimacul", de la Tg. Neamț.

Primul lucru extrem de suspect în contractul lui Dumitru Sechelariu cu Valentin Gîrbea este suma de transfer impresionantă, ***de 2,4 milioane de dolari***, în timp ce în campionatul intern prețurile practicate sînt de cel puțin zece ori mai mici. "Agapia Turist" avea angajate credite mari la bănci, încît e greu de presupus că și-ar fi putut permite un asemenea lux.

Milioanele de dolari vin de la FPP-ul lui Iacobov

În această situație, Gîrbea a apelat la cumătrul lui Sechelariu, ***Corneliu Iacobov***, președintele FPP II Moldova. "Agapia" a contractat în decembrie 1995, la Bankcoop și Bancorex, cre-dite în valoare de 5,1 milioane dolari, garantate de FPP II Moldova, din care a plătit, o lună mai tîrziu, două milioane de dolari "Selenei", pentru jucătorii cumpărați. Suspect de înțelegător, Iacobov a girat pentru Gîrbea, fără a se asigura dacă acesta a depus la FPP contragaranții reale. Săptămîna trecută, ***Valentin Gîrbea*** a fost arestat pentru fals în contabilitatea firmei, iar societatea "Agapia" este într-o profundă criză financiară. În această conjunctură, e puțin probabil ca "Agapia" să returneze băncilor cele 5,1 milioane de dolari, fapt care atrage după sine executarea FPP II Moldova, girant fără responsabilitate. Să fi fost Iacobov părtaș la afacere? Oricum, el a plecat în Occident.

La data tranzacției, Hrebenciuc era tătic la clubul Steaua

Cristian Bivolaru, vicepreședintele Federației Române de Fotbal, susține că a auzit de multă vreme de această manevră, dar nu a avut niciodată probe. Mai mult, Bivolaru e convins că, drept răsplată pentru participarea la această afacere, ***Valentin Gîrbea*** a obținut credite uriașe pentru firmele sale. Demn de precizat e faptul că președintele de onoare de la Steaua era în acea vreme ***Viorel Hrebenciuc***, "nașul" lui Iacobov.

Ciocoiu și Răducan nu au jucat nici un minut pentru echipa din Tg. Neamț, fiind livrați de "Selena" direct clubului din Ghencea. Dacă Gîrbea nu a avut un interes profesional pentru jucători, atunci totul nu pare decît o afacere murdară. Cîștigați din această tranzacție au ieșit ***Dumitru Sechelariu***, care a primit 2 milioane de dolari, plus încă 400 de milioane de lei și ***Valentin Gîrbea***, care a obținut credite în valoare de 5,1 milioane dolari, prin bunăvoința lui Iacobov. Păgubiți rămîn, însă, cei peste 500.000 de acționari ai FPP II Moldova, de banii cărora a profitat mafia din fotbal. ***Dumitru Sechelariu*** afirmă că a făcut un act de comerț legal și corect, fără a fi interesat de proveniența milioanelor de dolari încasate. În ediția de luni vom reveni cu alte amănunte legate de aceste transferuri. **(O.C. HOGEA)**

FABRICA DE ŢIGARETE IAŞI

În conformitate cu Regulamentul de desfacere aprobat în ședința RATR din 18.03.1997, în perioada 24 - -26.03.1997, firmele care doresc să contracteze țigarete pentru trimestrul II 1997, minim 1 to/lună (500 baxuri), vor prezenta la serviciul desfacere:
- comandă defalcată pe lună și săptămînă;
- memoriu de prezentare a firmei;
- documentele firmei în copie și original;
- documentele care atestă deținerea de spații pentru depozitare și vînzare (copie și original).

În perioada 28 - 29.03.1997 va avea loc la sediul fabricii din Șos. Națională nr. 1 (sala de protocol), contractarea propriu-zisă (**relații suplimetare la telefon 146510 int. 227 sau 249**).

SC TEXTILA IAŞI SA
Iași, șos. Ștefan cel Mare și Sfînt nr. 4

convoacă

Adunarea generală a acționarilor

pentru data de 6.04.1997, ora 8,30, la sediul unității, cu următoarea ordine de zi:

Raportul Consiliului de Administrație; Raportul comisiei de cenzori; Aprobarea bilanțului contabil și a contului de profit și pierderi pentru 1996; Repartizarea profitului; Aprobarea bugetului de venituri și cheltuieli; Aprobarea programului de investiții începînd cu 1997; Aprobarea listei de mijloace fixe propuse pentru scoaterea din funcțiune și valorificarea lor potrivit legii, cît și aprobarea duratei de recuperare a valorii rămase la data scoaterii din funcțiune; Aprobarea nivelului de credite pentru anul 1997-1998; Diverse.

În caz de neîntrunire a cvorumului prevăzut de statut, a doua adunare este convocată pentru ziua de 13.04.1997, ora 8,30.
Potrivit prevederilor legale, acționarii pot fi reprezentați la Adunarea generală a acționarilor de persoane mandatate de acestea din rîndul acționarilor, prin procura specială ce va fi depusă la secretariatul unității, pînă la 1.04.1997.
Materialele privind ordinea de zi se pot consulta la sediul societății cu 5 zile înainte de data ținerii adunării.

PREȘEDINTE CONSILIU DE ADMINISTRAȚIE

Pentru Hepatita B nu există tratament specific!

Dar există

VACCIN

De 100 de ori mai contagioasă decît SIDA,
Hepatita B se transmite chiar și prin salivă!
Copilul tău vine în contact zilnic cu o mulțime de oameni.
Oricare dintre ei ar putea purta virusul.
Nu-ți poți izola copilul de toți colegii, de prieteni, de rude.
Nu-i poți transforma copilăria într-o închisoare.
Există un singur mod de a preveni această boală ucigătoare:

VACCINUL

Caută cel mai apropiat centru de vaccinare împotriva Hepatitei B!

Policlinica Sănătatea 2000 - Str. Lăpuşneanu Nr.7A

MONITORUL EXTERN

Pacea din Orientul Mijlociu a sărit iar în aer

Israelul a suspendat negocierile cu OEP

Israelul a decis, ieri, să suspende negocierile politice cu OEP, menținînd doar convorbirile pe probleme de securitate, în urma atentatului sinucigaș de la Tel Aviv, care a provocat moartea a trei israelieni. David Bar-Illan, consilierul premierului israelian Benjamin Netanyahu, a precizat că serviciile de securitate ale Israelului și Organizației pentru Eliberarea Palestinei s-au întîlnit de mai multe ori după atentatul sinucigaș cu bombă de la Tel Aviv, care a provocat moartea a trei persoane și rănirea altor 34. Tensiunile dintre Israel și OEP au crescut după ce premierul israelian ***Benjamin Netanyahu*** a trimis, marți, buldozerele pe dealul Har Homa, de lîngă Ierusalimul de Est, pentru a începe construirea unei noi colonii evreiești. Ierusalimul de Est este locuit în majoritate de arabi.

Vineri, la Tel Aviv, un atentat sinucigaș revendicat de ***gruparea Hamas*** a provocat moartea a trei femei și rănirea altor cîteva zeci de persoane.

Demonstratiile anti-Lukasenko sînt tot mai dese

Un diplomat american a fost arestat la Minsk

Poliția din Belarus a arestat, ieri, zeci de persoane, printre care doi lideri ai opoziției și un diplomat american, în urma unor ciocniri violente izbucnite la Minsk în cursul unei demonstrații naționaliste ilegale. Potrivit agenției Interfax, Serzb Alexandrov, prim secretar al ambasadei americane la Minsk, se află printre cele peste 70 de persoane reținute de poliție în timpul mitingului de protest împotriva președintelui Alexander Lukașenko. În Piața Iacob Kolas, poliția i-a bătut cu bîtele pe participanții la un miting ilegal. Cei aproximativ 4000 de demonstranți au ripostat, atacîndu-i cu mîinile goale pe membrii forțelor de ordine. Mitingurile de ieri au fost organizate cu ocazia aniversării independeței Republicii Belarus, create în 1918. Republica a fost independentă timp de cîteva luni, după care a fost inclusă în Uniunea Sovietică, pînă la dezmembrarea fostei URSS. Naționaliștii se opun politicii președintelui Lukașenko, care dorește unificarea Belarusului cu Rusia. Majoritatea populației din Belarus dorește întărirea relațiilor cu Moscova.

Statisticile tranziției

40% dintre români sînt săraci

■ *60% dintre aceștia trăiesc în mediul rural*

Aproape 40% din populația României trăiește la limita sărăciei, iar 7% se află sub pragul de subzistență, a afirmat, ieri, ***Mihai Șeitan***, consilier al ministrului Muncii și Protecției Sociale, în cadrul Forumului Crans-Montana - "Romania at Work".

Șeitan a precizat că aproximativ 60% din populația săracă a țării trăiește în mediul rural, mai ales în zona de nord-est a țării. El a adăugat că Guvernul a prevăzut măsuri sociale pentru această categorie de populație,cum sînt alocația suplimentară sau cantinele de ajutor social.

"Este adevărat că, pentru aceste familii înglobate în aproape 28% din gospodăriile românești, au fost alocate fonduri suplimentare. Dar, în unele zone nu a fost făcut transferul financiar, pentru că autoritățile locale nu au prevăzut în buget un capital destinat unei asemenea protecții sociale", a afirmat consilierul ministerial. ***"Astfel, cantinele de ajutor social sînt rar întîlnite și în alte orașe decît în București"***, a mai spus el. Șeitan a mai afirmat că, din cauza restructurării economice, șomajul va crește, de la 7% la 10%, ceea ce va determina spaima populației sărace.

"Vom încerca să contracarăm efectele negative ale reformei economice, în special disponibilizarea de personal, prin acordarea unui ajutor de serverantă", a spus consilierul ministerial.

Acest ajutor, în valoare de șase pînă la 12 salarii, va permite celor rămași fără serviciu să pornească o afacere pe cont propriu, ori să beneficieze de facilități în acest sens. Potrivit lui Șeitan, numărul salariilor acordate drept compensație, în momentul concedierii, va fi stabilit în funcție de posibilitățile de reconversie profesională și de alte motive economice pe care le oferă fiecare zonă industrială. Consilierul Șeitan a mai declarat că Guvernul urmărește și impunerea unor măsuri fără caracter financiar care să întărească protecția socială a categoriilor defavorizate, prin dezvoltarea și diversificarea prestațiilor serviciilor sociale, specializarea instituțională în acordarea socială etc.

Lobby pentru aderarea României la NATO

Regele Mihai vizitează Londra

■ *el va fi primit cu toate onorurile de familia regală britanică*

Regele Mihai I **(în fotografie)** a sosit, sîmbătă, la Londra, în cadrul primei misiuni dintre cele asumate cu prilejul ultimei vizite la București, și anume, sprijinirea demersurilor României de aderare la NATO. Mihai I, care este însoțit de ***Regina Ana, Principesa Margareta*** și soțul acesteia, ***Radu Duda***, a fost întîmpinat pe aeroportul londonez Heathrow de însărcinatul cu afaceri ad-interrim al României în Marea Britanie, ***Ioan Pascu.*** Programul vizitei va începe astăzi, printr-o întîlnire protocolară cu ***Prințul Charles***, la Palatul St. James. Regele Mihai și familia sa vor participa, marți, la un dejun privat, la Palatul Buckingham, cu ***Regina Elisabeta*** a Marii Britanii. Pentru marți seara este programată o întîlnire cu personalul misiunii diplomatice a României, din Londra, urmată de o recepție oferită de însărcinatul cu afaceri ad-interrim, în onoarea Regelui Mihai.

Regele Mihai va susține, miercuri la prînz, la Institutul Regal de Studii Militare din Londra, o prelegere cu tema ***"România și NATO: momentul unui parteneriat real"***, la care vor asista membri ai Camerei Comunelor, Camerei Lorzilor, personalități politice, oameni de cultură. Vizita fostului suveran al României la Londra se va încheia joi, a precizat, pentru Mediafax, însărcinatul cu afaceri ad-interrim al României în Marea Britanie, Ioan Pascu.

Funar și Gavra au fost înlăturați de la conducerea PUNR

■ ***noul președinte, Valeriu Tabără, vrea să elimine eticheta de partid regional, pusă grupării politice pe care o conduce***

Gheorghe Funar si ***Ioan Gavra*** au fost înlăturați, sîmbătă, de la conducerea PUNR, în cadrul lucrărilor Convenției Naționale Extraordinare a acestei formațiuni politice. Gheorghe Funar s-a retras din competiția pentru postul de președinte al PUNR imediat după anunțarea scorului cu care fusese revocat din funcție - 185 de voturi pentru, din 230 exprimate. Rămas singur în cursa pentru președinția partidului, ***Valeriu Tabără*** a devenit liderul PUNR, cu doar 26 de voturi împotrivă. La retragerea sa de pe scena politică, Gheorghe Funar a prevăzut un viitor sumbru pentru PUNR. El a declarat că partidul pe care l-a condus pînă în urmă cu o lună riscă să nu mai intre în Parlament, în cazul în care, ***"Doamne ferește, ar fi alegeri anticipate"***. Funar consideră că, prin detronarea sa, PUNR își va pierde din strălucire, dar va renunța și la valorile pe care le-a promovat pînă acum. El îl vede, în actualul context politic, pe liderul PRM, ***Corneliu Vadim Tudor, "ultimul bastion al apărării drepturilor românilor în propria lor țară"***. Funar a exclus posibilitatea unei sciziuni în partid, declarînd presei că nu va părăsi partidul și nu va pleca la PRM, dar a adăugat că există "multe persoane importante" dezamăgite de debarcarea sa, care își vor da demisia din PUNR.

Ioan Gavra a fost, de asemenea, exclus din toate funcțiile de conducere din partid. Deși a candidat la postul de secretar general al PUNR, post în care fusese numit după demisia lui ***Valer Suian***, el a întrunit doar 43 de voturi din cele 213 exprimate. Ca și Funar, el a devenit membru doar în Consiliul Național, organ lărgit de conducere a partidului, care numără 185 de membri și care se întrunește trimestrial. Secretar general a fost ales ***Vasile Dobrescu,*** senator de Mureș și șef al grupului parlamentar al PUNR în Senat.

Înlăturarea din conducerea PUNR a celor doi va coincide cu o schimbare de ton în declarațiile partidului, afirmă noii lideri ai acestei formațiuni politice.

PUNR a ales, la Convenția Națională Extraordinară, desfășurată sîmbătă, moderarea declarațiilor politice, însă mesajul politic naționalist, asa cum a arătat Valeriu Tabără, va avea același conținut. El a anunțat că PUNR va veghea, în continuare, la acțiunile UDMR, despre care consideră că se îndreaptă "cu pasi mici" către obținerea unor privilegii pentru minoritatea maghiară.

Convenția Națională a adus în prim-plan, o dată cu amendarea statutului partidului, intenția noului lider de a întări disciplina de partid. Biroul Permanent, alcătuit, în majoritate, din parlamentarii PUNR, concentrează o mai mare putere de decizie. Astfel, Biroul poate demite conduceri ale filialelor rebele și poate asigura, timp de șase luni, gestionarea activității lor. Cazurile individuale de nesupunere, mai ales cele la nivel declarativ, vor fi și ele sancționate. Conform statutului, toți cei care vor denigra partidul sau pe membrii acestuia, care vor exprima poziții politice fără acordul conducerii PUNR, vor fi excluși de la sine.

În privința colaborării cu celelalte partide parlamentare, PUNR va adopta, după cum anunță Valeriu Tabără, o atitudine nuanțată. PUNR își manifestă deschiderea pentru dialog, dar parteneriatul poate fi stabilit numai în anumite condiții. PNȚCD ar trebui, în opinia lui Tabără, să renunțe la colaborarea guvernamentală cu UDMR pentru a se întîlni cu PUNR.

O dată cu preluarea mandatului de presedinte al partidului, Tabără afirmă ambiția PUNR de a depăsi etichetarea de partid regional. Prin transferarea puterii de decizie de la Cluj la Bucuresti (unde activează nucleul parlamentar al PUNR), Tabără consideră că s-a făcut primul pas. De asemenea, un semnal în același sens ar fi și acela al limitării competențelor filialelor în interiorul structurilor de decizie ale partidului.

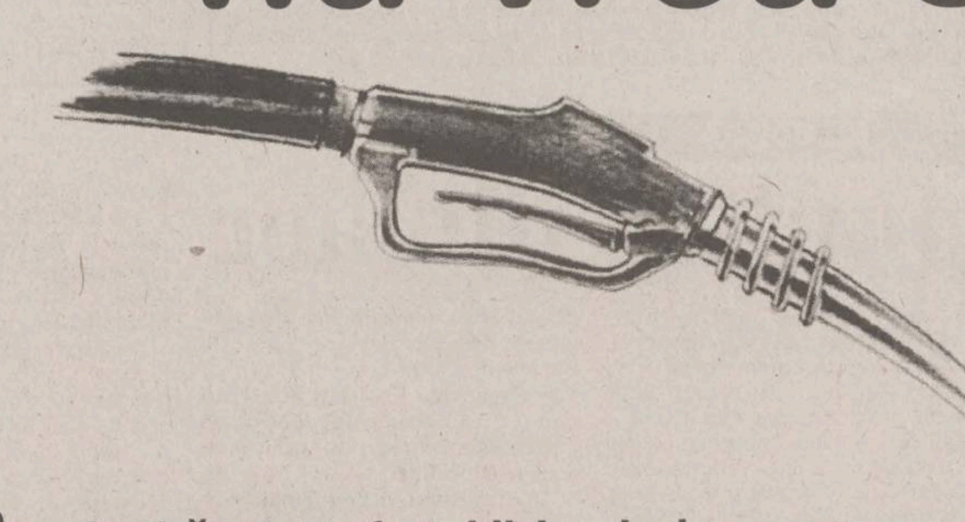

Nu!...
Nu-mi trebuie!...
TICO

Tico e un copil neascultător: nu vrea să mănânce!

TICO e mic, drăguț, confortabil dar, deși e foarte manevrabil, refuză să facă un lucru: să mănânce. Oricât l-ați plimba prin oraș sau prin toată țara, refuză să consume mai mult de 5 litri la suta de kilometri! Toate celelalte mașini consumă mult mai mult. Lucru care, la cât costă acum benzina, constituie o adevărată problemă!

DAEWOO TICO

Relații cu publicul: tel. 051-417795

DAEWOO AUTOMOBILE ROMANIA

Monitorul

Ziarul care stă de vorbă cu oamenii!

EDITORIALE

LOCAL

Numai conducătorii locali ne mai pot face plini de ZEL

Vineri s-au întîlnit la Iasi reprezentantii Camerelor de Comert si Industrie din sapte judete (Suceava, Botoșani, Bacău, Vrancea, Vaslui, Brăila si, desigur, Iasi), pentru a analiza posibilitătile de relansare economică a zonei, în conditiile în care sumele de la buget pentru investitii vor fi, practic, neglijabile. Era firesc ca, în acest context, să fie readusă în discutie problema Zonelor Economice Libere (ZEL), chiar dacă nu au apărut multe elemente noi în această chestiune. De remarcat ar fi doar semnarea, pe 18 martie, a acordurilor celei de-a șaptea Comisii Interministeriale romåno-moldovenești, acorduri care prevăd în mod expres crearea de ZEL între cele două țări, și disponibilitatea unor firme, românești și străine de a investi în ZEL Iași 42,335 miliarde lei și 14,804 milioane de dolari. Este un prim semnal concret că acest proiect, pentru care "Monitorul" militează de 4 ani, poate, în sfîrșit, să prindă viață.

Un prea mare optimism în acest moment rămîne, totuși, nejustificat. În condițiile în care, de la Bucuresti, locuitorii din estul țării nu vor primi decît, în cel mai bun caz, toate aprobările, conducătorii politici locali au rămas singuri cu noianul de probleme pe cap. De altfel, ei sînt constienti de acest lucru si deja au discutat vineri despre posibilitătile fiecărui judet de formare a unui consortiu local si regional, menit să coordoneze întreaga relansare economică a zonei. În cazul concret al ZEL, liderii locali sînt cei care vor trebui să atragă imensele sume (pe lîngă care cele mentionate mai sus sînt simple glume) necesare consolidării infrastructurii existente, modernizarea transporturilor si conectarea Zonei la utilitătile necesare (energie electrică si termică, apă, canalizare) constituind doar primele priorități.

Care vor fi modalitățile concrete în care se vor realiza aceste lucruri este, deocamdată, prematur să vorbim, nimeni neavansînd pînă acum un plan coerent de rezolvare a tuturor problemelor. Singurul lucru cert care se poate spune în momentul de față (în afara dorinței firmelor de a participa la acest plan) este că, din păcate, înființarea de Zone Economice Libere rămîne cam singura soluție de rezolvare a problemei șomajului și de atragere de investiții substanțiale. Guvernul a aruncat deja mîța moartă a ZEL în curtea conducătorilor locali. Să sperăm că aceștia vor ști ce să facă cu ea. **(Marius CRISTIAN)**

NAȚIONAL

Mafioții microbiști

În lumea fotbalului românesc, mîncată pînă la os de scandaluri murdare, a explodat o nouă "bombă": afacerea Sechelariu. Numai că, spre deosebire de altele, acest scandal depășește universul strict al afacerilor fotbalistice, avînd conexiuni serioase cu mafia politico-financiară care încă mai infectează societatea românească. Asadar, într-o conferință de presă susținută vineri seară, fostul magnat al echipei din Bacău și actualul primar al urbei, Dumitru Sechelariu, a scos de sub lacăte si peceți un contract-surpriză. Potrivit acestui contract, jucătorii Cristian Ciocoiu și Narcis Răducan au fost vînduți de către societatea SELENA din Bacău (proprietatea lui Sechelariu), firmei AGAPIA TURIST COM din Tîrgu Neamț, pentru uriașa sumă de 2,4 milioane de dolari. Patronul societății nemțene, Valentin Gîrbea, a fost, pînă nu demult (cînd a fost arestat pentru bancrută frauduloasă) și sponsorul principal al divizionarei A Cetatea Tg. Neamț. Dar cei doi jucători nu au jucat nici un minut sub culorile echipei nemțene, ci au aterizat la echipa campioană, Steaua. Multe lucruri surprind în această afacere: în primul rînd, s-a demonstrat că există în România jucători care aparțin unor firme care n-au nici în clin, nici în mînecă cu fotbalul; apoi, mulțimea banilor "investiți" în acest transfer, știut fiind că cele mai spectaculoase mutări din fotbalul românesc n-au depășit 200 - 300 mii de dolari. În sfîrșit, faptul că societatea lui Gîrbea, grevată de credite imense, a aruncat această găleată de dolari pentru doi fotbaliști de care Cetatea nu s-a folosit cîtuși de puțin. Acest ultim aspect se poate explica prin faptul că suma virată de AGAPIA TURIST COM Selenei a fost obținută de Valentin Gîrbea prin credite luate de la BANKCOOP și BANCOREX și girate de către FPP II Moldova. Și atunci, vălul începe să coboare: Sechelariu i-a facilitat patronului nemțean garanția cumătrului său, Corneliu Iacobov (președintele FPP II), pentru a împrumuta de la bănci o sumă de două ori mai mare decît valoarea contractului; la rîndul său, nașul lui Iacobov, celebrul Hrebenciuc (pe atunci, președintele de onoare al Stelei) a beneficiat de jucători; cît despre cele cinci milioane, acestea au fost împărțite, probabil, între cei doi jongleuri ai mafiei fotbalistice: Sechelariu și Gîrbea.

Surprinzător este, de asemenea, și contextul în care primarul Bacăului a dezvăluit această poveste: lupta împotriva corupției de la vîrful Federației Române de Fotbal. Dar Federația este acoperită în acest caz pînă în dinți. Forul de conducere al fotbalului românesc nu are nimic în comun cu SELENA, AGAPIA și alte firme, ci cu cluburi și grupări fotbalistice. Este, deci, firesc, ca în fața lui Mircea Sandu &Co, faimoasa tranzacție Sechelariu - Gîrbea să nu fie decît o hîrtie fără valoare. Să nu-i fi trecut asta prin cap magnatului de pe Bistrița? Sau, poate, a vrut și el să iasă în față, după ce a fost cam uitat după scandalurile Iași - Brăila și Bacău - Vîlcea? Dar, numai imaginea unui Sechelariu pe post de campion împotriva corupției stîrnește ilaritate. O dovedesc chiar dezvăluirile pe care le face, în naivitatea sa, fostul "naș" al fotbalului din Bacău. **(Nicolae GRECU)**

Materialele de mai sus reprezintă punctul de vedere al redacției

CAPETE DE RÎND

O revistă funerară

Nichita DANILOV

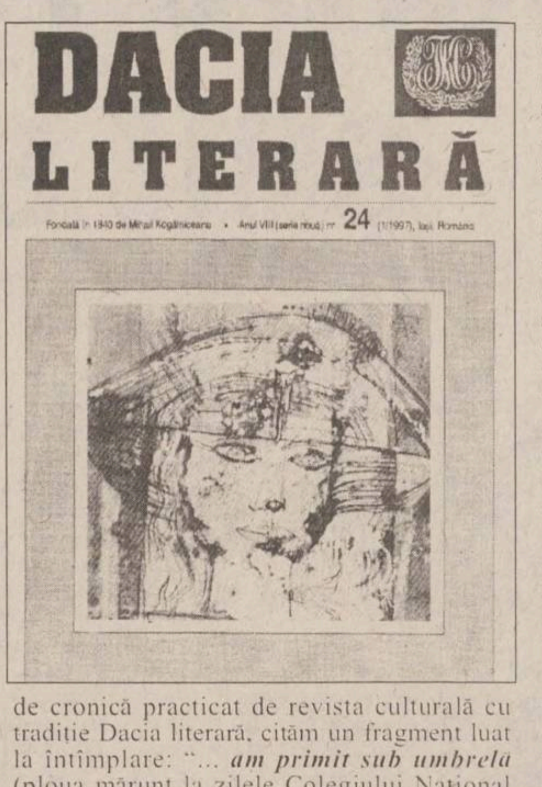

DACIA
LITERARĂ
24

Ușor vetust e acest ultim număr (nr. 21-I/1997) al revistei ***Dacia literară.*** Și dacă revista n-ar contine cîteva semnături memorabile (Al. Zub, Florin Faifer, Al. Husar, Al. Andriescu, Constantin Ciopraga - nume vechi, o parte din ele intrate în istoria literaturii), am avea de-a face cu un superb album de familie, mirosind pe alocuri a levănțică, pe alocuri a flori de toamnă veștejite, pe care o inimă iubitoare de frumos le-a presărat, pe ici-colo, mai în toate părțile, între paginile îngălbenite, în amintirea unor vremuri de mult trecute. O notă tristă, funerară plutește peste cele 64 de pagini ale revistei. Intîlnim, totusi, și lucruri vii, în acest cimitir de toamnă, căzut pradă dezolării, ca de pildă: ilustrațiile lui Jenö Bartos, proza lui Stelian Baboi, ***Dicționarul de simboluri caragialiene*** al lui Bogdan Ulmu și poate încă două texte ceva mai calde; în rest, doar materiale aruncate la întîmplare, autori cvasinecunoscuti ca Lucia Cireș, Cornelia Mâtă, Simion Bogdănescu, Pavel Balmuș, Vasile Lechințan, Lucian Tăutu, Oana Suditu, Laszlo Roxin, Ionel Necula, Adrian Voica, C. Ostap ș.a.m.d. Pentru a ilustra stilul de cronică practicat de revista culturală cu traditie Dacia literară, citâm un fragment luat la întîmplare: "... ***am primit sub umbrelă*** (ploua mărunt la zilele Colegiului Național «Gheorghe Roșca Codreanu» - 150 ani de la întemeiere), am primit culegerea de versuri (debut) semnată de Simona Ionașcu (***Între***... și între, Bucuresti, Editura Univers Enciclopedic, 1996), culegere postfatată de dinamicul «antrenor de îngeri», profesorul Tudor Opriș. Simona Ionascu, împreună cu alti liceeni bîrlădeni..., este o autoare inteligentă, incendiară ca demers poetic, refuzînd canoanele. Narativă în răspăr (?), decrispată, poezia ei numeste, explicit, forța și permanenta actului poetic: «mușcam din cuvinte de trei ori pe zi»". Unele amănunte pot părea nesemnificative, asta la prima vedere, căci la o lectură mai aprofundată ele ne pot da un indiciu asupra motivului pentru care autorul recenziei vede în Simona Ionascu un spirit inteligent si incendiar în substanta sa poeticească. Amănuntul e acesta: "am primit sub umbrelă". Culegerea de versuri, bineînteles, nu și pe autoare. Dar chiar și pasajul acesta insipid e pitoresc fată de mai tot grosul materiei amorfe ce umple paginile revistei ***Dacia literară.***

Citind numărul, îti vin în minte versuri din celebra poezie ***Plumb*** a lui Bacovia (care se numea de fapt Vasiliu): "Dormeau adînc sicriile de plumb,/ și flori de plumb și funerar vesmînt - stam singur în cavou și era vînt.../ Și scîrțîiau coroanele de plumb". ■

CRONICA MUZICALĂ

Enescu inedit

Samir GOLESCU

Nu cu mult timp în urmă, scriam despre altruismul compozitorului Pascal Bentoiu. Acesta a finalizat schița și a terminat orchestrarea Simfoniei a 5-a de George Enescu. De altfel, în prezent, maestrul Bentoiu lucrează, în același scop, pe schița Simfoniei a 4-a de Enescu. Iată că, la Cluj, compozitorul Cornel Țăranu s-a dedicat completării unei alte partituri enesciene, și ea rămasă în schiță, ***Capriciul românesc pentru vioară și orchestră.*** Rezultatul a putut fi audiat în integralitatea sa, în primă audiție absolută, vineri seara la Filarmonică (programul concertului a mai conținut ***Mica serenadă*** de Mozart și Simfonia a 8-a de Schubert, dirijate de ***Camil Marinescu***).

I s-a reproșat uneori lui Enescu a nu fi scris nici un concert pentru vioară și orchestră. În el violonistul și compozitorul de geniu coexistau, astfel încît pomenitul repros își află partea sa de justificare. Iată însă că acest Capriciu, adus la lumină prin demersul componistic "complementar" asumat de Cornel Țăranu și interpretat pur și simplu magistral de violonistul ***Șerban Lupu,*** poate compensa, întrucîtva, acest gol din creația enesciană. Amplă, articulată în secțiuni distincte, lucrarea utilizează un limbaj tono-modal cu puține asprimi, mai mult eufonic, în același timp oarecum static, însă de o staticitate asumată ca atare, ornamentica imaginativă - și atît de "costisitoare" în plan tehnic - a instrumentului solist, tatonînd cu mereu reiterată asiduitate elementele modale din spațiul melodic, elemente mai puternic idiomatizate decît în alte lucrări enesciene.

Șerban Lupu este un violonist de foarte înaltă clasă, în arta căruia puternicul talent înnăscut s-a lăsat impregnat de contactele didactice cu maeștrii (Szering, Milstein, Delay sau Gingold). De asemenea, o anumită modernitate a unora dintre opțiunile sale repertoriale se întîlnește cu asimilarea stilizată a exemplului neegalaților giganți ai trecutului viorii. La editarea unui CD al său, revista franceză ***Diapason,*** sub semnătura exigentului critic Jean Michel Molkhou, îi rezerva lui Șerban Lupu o cronică neobisnuit de entuziastă. Datorită tehnicii diabolice a solistului ("délire des doigts et de l' archet"), dar și datorită componentei puternic emoționale a jocului său violonistic. Ca interpret enescian, dl Lupu a dat interpretări întru totul memorabile Sonatei a 3-a și Suitei "Impresii din copilărie".

În ***Capriciul românesc,*** muzică ale cărei repere formale se lasă fluidizate într-o logică de tip preponderent rapsodic, Șerban Lupu a știut să confere lucrării coerență și dramatism. Acompaniamentul atent al orchestrei (la pupitru Camil Marinescu) a fost apreciat de însuși solistul în termeni plini de căldură. Un evocator bis enescian ***(Lăutarul)*** a fost dăruit de Șerban Lupu sălii fermecate. ■

PE VIAȚĂ ȘI PE MOARTE

Mă tentezi și mă cîștigi

Odette ARHIP

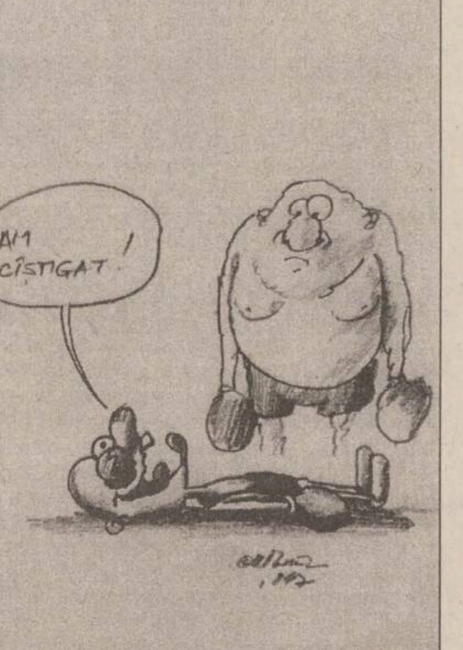
AM CÎȘTIGAT !

Mai vechile noastre orînduiri împămînteniseră o zicală pentru cele două îndatoriri de robie ale țăranului român: "Podvada e podvadă. Meremetul e meremet". Proaspăt trecutul regim ne-a lăsat moștenire o frază conclusivă construită tot cu ajutorul repetiției, însă cu mai multe subînțelesuri: "Banul ca banul: se duce pe-aici încolo, cum știm...".

Viciu al exprimării, repetarea unui cuvînt denotă, în general, ignoranță și indolență în enuntare, ba chiar lene în gîndire. De multe ori, să nu uităm, are și tîlc. Tautologia, cum se numește stilistic această reluare de termeni, a fost speculată de mulți spectaculos, lucid ori, pur și simplu, cu talent. Așadar, Alexandru Lăpușneanu zîmbea înciudat - "Femeia, tot femeie". Cezar Bolliac se extazia patriotard: "Strică ei, dacă au stricat?" Ion Creangă rostea domol și concesiv moldoveneste: "Eu îs bun cît îs bun...".

Acum, cînd, pentru noi, starea de tranziție pare a nu mai lua sfîrșit, cu mintea cea de pe urmă nația s-a lipit de un slogan, proiectat tautologic, al Occidentului, această uzină de prosperitate, dar și de gîndire și moralitate standardizate. Departe de a fi frenetic ori radical, românul se agață mereu de ireal, visează la altceva decît la propria condiție. Lucrativul model "Te uiți și cîștigi" a iradiat variante hăzoase, gazoase sau bombastice: "Te urci și cîștigi" (taxi), "Bei și cîștigi" (apă minerală), "Citești și cîștigi" (editură). Altfel, metaforic vorbind, ne dorim mereu ceea ce nu sîntem. Realizarea Reformei? Da. Dar nu prea mult. Doar atît cît să nu ne bată Ciorbea cu FMI-ul la cap. Doar atît cît să putem, în cel mai scurt timp, să ne întoarcem la starea noastră preferată: indiferența, speranța deșartă, așteptarea perei mălăiețe. Privești, bei, mănînci si... culmea! mai si cîștigi...! Majoritatea are această concepție si, de altfel, vom vedea în curînd cîți se vor apuca de acum înainte de treabă și cîți se vor lamenta în continuare. Dimpotrivă, ambiția occidentalului este de a realiza si de a se realiza. El iubeste constructiile și nu procesul de construcție, țelul însuși și nu drumul anevoios spre el, schimbatul și nu schimbarea. De aici, și exacerbarea procesului de consum. Produsele trebuie să fie consumate în totalitate, cît mai repede și de cît mai mulți. Un român, bursier în SUA, se întreba ce s-ar întîmpla dacă, de sărbători, americanii și-ar petrece vacanța acasă, întrebuințîndu-și energia numai mîncînd ori făcînd vizite la rude sau prieteni. Ar abdica de la statutul lor de consumatori. Ar abandona shopping-ul. Românul, în schimb, consumă sarmale și, mai ales, cuvinte, promisiuni și doctrine. Din cînd în cînd, adică în fiecare dimineață, își aruncă ochii, cu ranchiună și năduf, la "capra vecinului" și constată tot tautologic: "Scăpătat, scăpătat, dar văd că n-a rămas fără cheag!".

Totuși, de multe ori, limba română preferă o continuare adversativă a acestor expresii. Un simplu "dar" e suficient pentru a exprima disponibilitatea sufletească și intelectuală: ziua ca ziua, noaptea ca noaptea, vara ca vara, dar... În toate se întrevede frămîntarea gîndului care se străduieste să devină faptă. Orice revoluție este obsedată de logica realizării. Eșecul revoluției noastre a dus la pervertirea ideii însăși de revoluție. Să fi devenit practic imposibilă o formulare de tipul: Eu ca eu, dar tu? ■

UNGHIUL DE TRAGERE

Un mare erudit

Val CONDURACHE

Intr-un interval foarte scurt de timp, "piata de carte" din România a cunoscut cîteva evenimente pe care, în alte împrejurări, le-am fi descoperit presărate pe durata unui deceniu. De la începutul anului și pînă acum au apărut ***Jurnalul*** lui Sebastian, prima parte - ***Aripa stîngă*** - din trilogia lui Mircea Cărtărescu, Orbitor și volumul patru din ***Biografia ideii de literatură*** de Adrian Marino. Las la o parte ***Jurnalul*** lui Paul Goma, al cărui succes de librărie este născut din scandal. Paul Goma nu împarte cititorii în două tabere de idei, ci în două "galerii" de stadion. ***Jurnalul*** lui Sebastian e un document cutremurător cu privire la destinul unei generatii fără egal în secolul XX, marcată dramatic de stigmatul rătăcirii, dar si cu privire la destinul intelectualului Sebastian, o inteligentă uluitoare, sfîșiată între admiratie și îndoială. ***Aripa stîngă*** inaugurează proiectul unei constructii epice fără precedent în literatura română, unde "biografia" se dizolvă halucinant într-un haos luxuriant de imagini, ***Orbitor*** este o fabuloasă enciclopedie a privirii. În sfîrșit, ***Biografia ideii de literatură*** de Adrian Marino este și ea "sinteza epică" a unei experiențe intelectuale de anvergură europeană. Cu modestia ascunsă în orgoliu, Adrian Marino construiește în domeniul teoriei literare românești opera care nu are decît un singur termen de comparație: Tudor Vianu. Cu admirația pe care o pot împărți între biograful epocii dintre cele două războaie mondiale, între autorul fantast al deceniilor șase și șapte și constructorul celor mai stranii biografii - a ideilor -, marchez și diferențele esențiale: Adrian Marino este "salahorul", "arhitectul" și "inginerul" unei alt fel de "biblioteci din Alexandria", unde, în locul înscrisurilor colecționează idei. În opera lui Adrian Marino, nu numai în volumul de față, doarme un Borges care visează, în aceeași bibliotecă-labirint, alt fel de personaje decît acelea de ficțiune. Însă ideile au viața lor, nu numai cărțile, iar proiectul acesta, pe jumătate demonic, de a face din ele cerul unei alte religii răspunde, în cazul lui Adrian Marino, unei garanții de sacralitate.

Viața ideilor literare, în desfășurarea lor istorică, ar putea cunoaște dramatismul vieții sfinților, dacă ami este îngăduită o asemenea comparație. Acest volum IV din ***Biografia ideii de literatură*** cuprinde o parte din materia secolului XX. Nu intru în sumar: o analiză serioasă nu se poate face nici măcar pe spațiul unei pagini de ziar. Marea intuiție care l-a condus pe Adrian Marino în sintezele sale a fost chiar aceasta: de-a nu primi în moștenire, ideea de literatură, ca și cum ideea aceasta ar fi rămas în neclintire de cînd a fost definită și pînă acum, ci de a face arheologia unui raport. Acest tip de "arheologie culturală" ne conduce, cu alte mijloace decît istoria mentalităților, către un orizont antropologic, unde viața noastră, viața cărților și viața ideilor devin unul și-același subiect de studiu si definesc cea mai stranie condiție a ființei umane. A trăi pentru a reconstitui trăitul din fărîmițe și a refuza realul de dragul unei biblioteci unde tot realul îl cauți. Adrian Marino este unul din marii erudiți ai ultimei jumătăți de secol literar românesc. ■

DE GARDĂ

Pericole care ne pîndesc din aer

Dr. Mihaela ARCHIP

medic specialist - Spitalul Clinic de Pneumoftiziologie - Dispensarul

Tuberculoza pulmonară a omului este o boală infecto-contagioasă de durată medie. Agentul cauzal este o mycobacterie. Aceste gen microbian este împărțit în două grupe: mycobacterii tuberculoase și netuberculoase, denumite și mycobacterii atipice. Mycobacteriile tuberculoase cuprind MYCOBACTERIUM TUBERCULOSIS HOMINIS - care este sușa patogenă aproape mereu responsabilă - și MYCOBACTERIUM TUBERCULOSIS BOVIS - care nu a fost izolată decît la1% dintre bolnavii de tuberculoză pulmonară, dar din care a fost preparat, prin atenuare, vaccinul Calmette-Guérin (BCG).

Ieșită din prioritățile gîndirii medicale ca posibilitate de diagnostic în cazul unor afecțiuni cronice pulmonare și extrapulmonare, tuberculoza revine în forță obligînd la reconsiderarea ei ca frecventă, forme de manifestare, posibilități de tratament și recuperare a bolnavilor.

Factorii de risc sînt diferiți de cei ce determină îmbolnăvirea. Ei pot fi împărțiți în grupul factorilor ce țin de mediul în care trăiește pacientul și cel ce este determinat de organismul pacientului, de capacitatea sa de a se apăra.

Între factorii de risc ce țin de mediul în care trăiește bolnavul, cel mai important este contactul cu un bolnav de tuberculoză pulmonară netratat. Acesta elimină bacili vii, virulenți, cu posibilități mari de a infecta pe cei din apropiere. În comparație cu populația generală, riscul de declanșare a unei tuberculoze-boală este de 6 ori mai mare în anul care urmează primoinfecției, decît în următorii ani. De aceea este atît de importantă depistarea precoce a cazurilor de tuberculoză pulmonară și controlul contacților din anturajul familial și extrafamilial.

Tot în această categorie de factori găsim și starea de igienă a locuinței și a persoanei pacientului. S-a demonstrat experimental importanța a două lucruri minore, simple, la îndemîna tuturor, dar neglijate într-o majoritate covîrșitoare a cazurilor. Primul este izolarea bolnavului, mai ales în primele două săptămîni de tratament, acesta nu trebuie să stea mai aproape de 1,5 - 2 m de ceilalți membri ai anturajului; cel de-al doilea este reprezentat de o bună aerisire a locuinței.

În ceea ce privește grupul de factori ce determină capacitatea de apărare a organismului, doi buni prieteni ai bacilului tuberculozei sînt reprezentați de alcool și tutun. Un consum regulat zilnic și în cantitate mare erodează puterea de apărare a individului, constituind un factor de risc major în declanșarea tuberculozei boală.

Tot factori de risc sînt afecțiunile cronice de tipul diabetului zaharat, ulcerului gastro-duodenal, hepatitele cronice, bolile renale cronice, anemiile și altele. Toate acestea, prin evoluția lor îndelungată și prin consecințele lor directe, duc la scăderea rezistenței organismului și cresc posibilitățile de apariție a bolii tuberculoase.

În încheierea, vreau să fac o remarcă. Am ascultat o emisiune la televizor, cu atenționarea populației privind apariția bolii SIDA, precum și a măsurilor de protecție împotriva contaminării cu virușii cauzatori ai acestei boli. Departe de mine să minimalizez importanța acestei afecțiuni înfricoșătoare ce marchează sfîrșitul nostru de mileniu. Dar vreau să amintesc tuturor că tuberculoza este vehiculată prin aer, o luăm respirînd, lucru pe care nu-l putem împiedica.

Poate nu toți suportăm spitalizări, poate ne iubim și mai puțin pentru a nu fi în pericol să facem SIDA, dar sigur avem nevoie de aer. Și acesta poate fi contaminat cu bacilul tuberculozei. ■

Monitorul
Ziarul care stă de vorbă cu oamenii!
Str. Smîrdan nr. 5 ■ Tel. 271333 (centrala); 271271 (redactor de serviciu) ■ Fax 27.04.15 ■ Publicitate tel./fax 14.47.76

■ Redactor sef: DAN RADU
■ Redactor sef adjunct: TONI HRIȚAC
■ Secretar general de redacție: MARIUS CRISTIAN
■ Manager pentru publicatiile "Monitorul": TUDOR CIUBOTARU

Editor MONITORUL INTERNET: Mona DÎRȚU
http: //www.monitorul.ro/ (Internet)
E-mail: monitorul@monitorul.ro

SEFI DEPARTAMENTE:
■ Eveniment national Cristian Racu (int. 109)
■ Eveniment international Cristina Leca (int. 114)
■ Speciale: Ovidiu Scutelnicu (int. 108)
■ Sănătate: Mihaela Cănănău (int. 108)
■ Administratie: Daniel Nițoi (int. 123)
■ Învățămînt: Silviu Labeș (int. 108)
■ Economic: Mihaela Brezeanu (int. 117)
■ Ev. judetean: Silviu Alupei (int. 123)
■ Cultură: Nichita Danilov (int. 109)
■ Sport: Nicolae Grecu (int. 107)
■ Redactor de serviciu: Constantin Iurașcu (int. 124)
■ Fotoreporter: Constantin Plop
■ Grafică: Lucian Amarii, Daniel Melinte
■ Publicitate: Cristina Labonțu (int. 122)
■ Difuzare: Mihai Tudose (int. 120)
■ Contabilitate: Antoneta Filip (int. 112)

EDITOR:
NORD-EST S.A.
Str. Smîrdan nr. 5 ■ Tel. 27.12.71 ■ Fax 27.04.15
Presedinte:
ALEXANDRU LĂZESCU
Director general:
DANIEL CONDURACHE
Director editor:
FLORIN ZAMFIRESCU
Director de marketing:
CRISTINA SIMION
Director executiv:
GABRIEL RUSU

Cotidianul MONITORUL apare împreună cu edițiile de Bacău, Brăila, Botoșani, Neamț, Suceava, Vaslui și Vrancea

TIPAR OFFSET: MULTIPRINT, Iași str. Sf. Lazăr nr. 49; telefon 230060

bonamentele se pot face la orice Oficiu Poștal din țară. MONITORUL figurează în catalogul Presei interne la poziția 1040.
Distribuitor: S.C. Nord-Est Distribution S.A.

❖ PULS ❖ PULS ❖ PULS ❖ PULS ❖ PULS ❖ PULS ❖ PULS ❖ PULS ❖

■ **Zilele trecute au fost schimbați doi apropiați ai lui Adrian Năstase din funcțiile de conducere ce le dețineau în partid. Aceștia au fost înlocuiți cu doi apropiați ai domnului Iliescu. Așadar, dacă pînă mai ieri se auzea că domn fost președinte pierde teren în partid, pregătindu-i-se un tras pe linie onorifică la congresul din luna mai, se pare că vorba asta nu se mai poartă.**

■ Una din doamnele care a fost în cărți pentru șefia ISJ pînă aproape de datul în bobi, este vorba despre directoarea unui liceu normal și firesc, cică a dat nu de mult un post la dumneaei în școală unui domn mai tinerel, fost profesor pe la o casă de copii. Treaba cică s-ar fi făcut cam cu sărirea peste pîrleazul legii, căci nu s-a dat nici un fel de concurs. Sau, în fine, cică s-ar fi dat unul, dar de împrejurări.

■ **La ultima conferință de presă a țărăniștilor, cică un domn corespondent al oficiosului central cu pricina stătea lîngă staful de la masa centrală și răspundea dumnealui atunci cînd i se părea că domnii politicieni nu sînt prea siguri pe răspunsuri. Noi știam că dumnealor se certaseră acu vreo cîteva luni, corespondentul declarînd boicot total țărăniștilor ieșeni. O fi și asta o chestie!**

■ La înființarea unei bănci moldovenesti cu sediul aici la noi se pare că au încercat să se tragă aproape cu ceva capital și niște domni care și-au băgat năsucurile cam peste tot unde a fost miros de bani în țara asta. Însă se zvonește că domnul senator care ține hățurile le-ar fi arătat discret ceva înspre ușă, după care apele s-au mai limpezit nițel. Însă ceva valuri cică se mai simt și acum.

■ **Domn primar s-a întors la sfîrșitul săpămînii trecute de la Moscova, adică cu patru zile mai devreme decît ar fi trebuit. Sau, deh, zicem noi c-ar fi trebuit!**

■ Unii membri ai filialei Iasi a PDSR se supără foc dacă pronunțăm despre domn Mugurel Vintilă că ar fi deputat PDSR. Bine, n-o să ne mai jucăm cu focul!

O pagină întreagă realizată de cititorii "Monitorului"!

MONITORUL vă pune la dispoziție o pagină în care aveți șansa să vă faceți cunoscute opiniile legate de problemele mai mici sau mai mari cu care vă confruntați. Vă dăm ocazia să reacționați public la orice eveniment și să vă spuneți părerea despre personalități din toate domeniile. Pregătiți-vă să fiți opriți pe stradă sau să fiți solicitați telefonic de reporterii "Monitorului", care vor să afle ce credeți despre ceea ce se întîmplă în Iași și în țară. Sondaje de opinie, interviuri, păreri diverse, dezbateri, sesizări, întrebări adresate oficialităților, toate își vor găsi loc în această pagină pentru a da adevărata noastră imagine despre ceea ce gîndiți. Și

CITITORII MONITORULUI POT SCHIMBA LUMEA

Ecarisajul sau războiul municipalității cu cîinii vagabonzi

Săptămîna trecută, cetățenii Iașului, începînd cu cartierul Copou și terminînd cu Tătărasi, au asistat la o acțiune bestială de ucidere a cîinilor vagabonzi - prin otrăvire -, inițiată și ordonată de RA CITADIN Iași. Personal, am văzut cum doi cîini care erau ocrotiți și îndrăgiți de locatarii unui bloc din str. Ciurchi 113, s-au sfîrșit în chinuri groaznice, fără ca cei de față să le fi putut veni cu ceva în ajutor.

Din cîte îmi amintesc, oameni de bun simt, în ocazii asemănătoare cu cîteva timp în urmă, au protestat vehement, cerînd în paginile ziarului "Monitorul" să înceteze asemenea acte de barbarie. Nici un efect.

Poate unii cinici, puțini la număr, au aprobat asemenea acte. Majoritatea însă, le disprețuiesc și le condamnă.

Ar fi cazul ca dnii din fruntea Primăriei să-și facă un control al conștiinței morale și civice și să găsească o rezolvare umană și civilizată a acestui caz.

Se știe că acesti cîini, odinioară, au avut stăpîni, trăiau pe lîngă gospodării cu ogrăzi și păzeau cu credință și strașnicie averea omului. După demolarea caselor traditionale si mutarea stăpînilor în apartamente, la blocuri, destinul cîinilor a fost jalnic. Rămasi ai nimănui, fără adăpost și fără hrană, s-au oploșit pe unde au putut și s-au hrănit de prin gunoaie. Instinctul de reproducere s-a păstrat și în pofida acestor condiții, s-au înmulțit. Fostii lor stăpîni au uitat de ei. Si-au găsit cățel de rasă, îi culcă cu ei în pat, îi plimbă făloși de lesă, prin parcuri sau cu masinile la munte și la mare. Adevărații cîini, deveniți vagabonzi, în demnitatea lor, se uită cu dispreț la aceste bicisnice progenituri și nu le dau nici o atenție. Merită admiratie dar și compasiune. N-am auzit și n-am văzut pînă acum o revoltă a acestor animale inteligente împotriva ingratitudinii foștilor stăpîni. Dacă ar fi posibilă o asemenea manifestare, mi-ar place s-o încurajez.

Cum se poate ca omul să ucidă asemenea animale vitregite de soartă? Consider ecarisajul - adică stîrpirea în orice mod - dar, mai ales prin otrăvire a cîinilor vagabonzi, o manifestare de barbarie în sînul civilizației. Aceste animale sînt cu mult deasupra oamenilor bestiali, fără Dumnezeu, fără milă. Acest război împotriva unor animale neajutorate trebuie să înceteze.

Le-am văzut îngrămădite într-un țarc de exterminare din dealul Galăției, vînați de pe drumuri de slujbasii RA CITADIN, unde îi asteaptă otrava si, apoi, arderea la crematoriu. Este o imagine de groază! Asta m-a determinat să dau acest semnal de alarmă și să îndemn Oamenii acestui oras să facă ceva pentru salvarea animalelor condamnate la moarte.

Chemați veterinarii să-i castreze!

Găsiți manageri și sponsori să-i adăpostească în condiții civilizate, să le ofere hrana necesară, pînă se vor găsi amatori din orasul și județul Iasi care să-i primească în gospodăriile lor!

Înființați o societate caritabilă pentru salvarea lor!

Mergeți pînă acolo încît să apelați la oamenii de artă din orasul și județul Iași care răspund cu sensibilitate la acțiuni caritabile, să organizeze spectacole, pentru ca, din fondurile realizate să ajute la salvarea cîinilor vagabonzi!

Sper că se vor găsi în Iașul nostru oameni buni, înțelepți și vrednici.

Emilia Butu,
prof. de biologie,
Iasi, telefon 171038

ASTA E PĂREREA MEA

Dolari da, lei ba

Orice străin venit în țara noastră are nevoie, firește, de lei. Autorul acestor rînduri a călătorit prin multe țări din lume și are avantajul de a cunoaște modalitățile diverse de a-și procura moneda națională respectivă.

Dolarul sau marca germană sînt foarte apreciate în România. Cursurile zilnice ale valutelor sînt afișate, deci poți să crezi că a schimba dolari în lei este lucrul cel mai ușor. Greșeală, căci aceasta este o problemă care nu are aproape nici o soluție.

Am luat la rînd aceste tonete de 2 m cubi ce se ocupă cu afaceri valutare. Peste tot citești la intrare "NU AVEM LEI". Suspect, chiar foarte suspect. Cum se face că în țara leilor nu se găsesc lei? Pretul dolarului este chiar atrăgător, dar "n-avem lei", îmi răspunde fata înghesuită în cei 2 m cubi îngrădiți de sticlă și fier. "Am dolari și, dacă-i vînd, puteti veni la noi să vi-i cumpăr pe ai dumneavoastră". Sînt uluit. Mă îndrept spre Banca Națională, cu speranța de a-mi rezolva problema, știind că, în orice țară, Banca Națională are interesul să-și vîndă moneda națională, fără intermediari. Stupoare! Banca Națională nu se ocupă cu aceasta. În raidul meu fortat găsesc, în sfîrșit, un ghișeu care avea lei, la hotelul "Unirea", dar cursul dolarului este revoltător de scăzut.

Ca într-o fabulă în care leul înghite alte jivine. Gîndesc că s-ar putea să existe ceva necurat în această lipsă "cronică" de lei și refuzul de a face schimb pe valută. Ce fac bieții turiști, care s-ar aventura să vină într-o țară în care puternicii șacali au înghițit leul-paraleu din poveste?

În holul aceluiași mare hotel ieșean, două stele, 30 dolari noaptea, un bărbat, cu aspect de țambalagiu într-o formație de lăutari, îmi propune un schimb foarte interesant. Dar cum refuză să-mi dea hîrtie la mînă pentru schimbul cu pricina, pe care să-și treacă numele și alte date personale de pe buletinul de identitate, îl refuz categoric.

Dar eu ce mă fac? La urma-urmelor, este fără importanță felul în care îmi voi rezolva această problemă foarte personală. Dar ce valută va acumula țara aceasta care face eforturi considerabile să împrumute bani din străinătate, dacă se refuză dolarii propuși în schimbul leilor?

Dar cu turismul, aducător de monedă forte, ce vom face dacă această situație va persista? Am nevoie de lei și nimeni nu-mi dă decît dolari. De ce nu le este permis celor ce fac schimburi valutare să-și deschidă alături de paralelipipedul de sticlă un comerț cu covrigi, cartofi sau pastă de dinți pentru a-și procura banii necesari cu care să-și cumpere valută? Paradoxul paradoxului este că sîntem o țară cu o economie la pămînt, unde ni se propun dolari pentru lei și nu invers.

Ioan SACHELARIE

DIN TELEFOANELE ȘI AUDIENȚELE ZILEI

271.271

Rubrica "Din telefoanele și audiențele zilei" are menirea de a asigura un dialog direct între cititori și reprezentanții principalelor instituții publice. În cadrul acestei rubrici cititorii își pot exprima opiniile în legătură cu diverse probleme locale și de interes național. Cititorii sînt rugați să folosească un limbaj decent și să nu aducă acuzații nefondate. Pentru atestarea veridicității afirmațiilor făcute, materialele prezentate la redacție pot fi însoțite de copii xerox ale unor acte doveditoare. De asemenea, semnatarii trebuie să lase un număr de telefon la care pot fi contactați pentru relații suplimentare.

Redactorul de serviciu răspunde apelurilor dvs. la numerele de telefon 271271 și 172557, între orele 8.00-24.00

"Ni se fură impulsurile telefonice?"

Maria Bernea, din Iași, str. Socola nr. 2, bl. F, sc. C, et. 8, ap. 32, telefon 135781, ne-a telefonat la redacție, în seara zilei de 20 martie, pentru a ne cere o lămurire. "Aseară, în jurul orei 19.00, am ridicat receptorul pentru o convorbire locală. În momentul respectiv, în receptor se putea auzi conversația, destul de clară, dintre doi tineri. Soțul meu le-a cerut să termine convorbirea, însă cei doi nici nu s-au sinchisit. Tonul, la telefon, mi-a venit abia după ce aceștia au încheiat discuția. Cu toate că nu sîntem cuplați, postul fiind individual, consider că astfel ni se fură impulsurile, chiar de către salariații regiei. Am sunat la «Deranjamente», mi-au dat un număr la sesizare și mi s-a spus că vor face verificările la «masă». De ce, dacă plătim o taxă de abonament atît de mare și prețul majorat al impulsurilor, mai sîntem și furați? Cine poate lua măsuri?"

Stimată doamnă, sperăm că, în urma apariției acestei note, vom primi un răspuns din partea conducerii ROMTELECOM.

"Ne conformăm solicitărilor asociațiilor de locatari"

Georgeta Iosub, din Iași, stradela Grădinari nr. 25, bl. B1, sc. C, ap. 4, ne-a telefonat la redacție, în seara zilei de 20 martie, nemulțumită de serviciile prestate de RA "Termoficare".

"De aproape o săptămînă, de cînd vremea rece a revenit, caloriferele din apartamente sînt doar «călduțe». Pentru a afla un răspuns m-am deplasat, împreună cu alți vecini, la PT ("Doi Băieți"), unde operatoarea de serviciu ne-a comunicat că primeste agentul termic la o temperatură de 85°, însă are dispoziție de la șefi de a livra agentul pînă la 45°C pe timp de zi și pînă la 55°C pe timp de noapte. Oare cum vom plăti acest agent termic? La 85°C sau....?"

În seara aceleiași zile, am luat legătura cu RA "Termoficare", respectiv cu dispecerul de serviciu, dl Scarlat, care ne-a confirmat declarațiile operatoarei de la punctul termic, cu mentiunea că: "La oprirea furnizării apei calde, cele 55 grade se vor face simțite în apartamente. Noi ne conformăm doar unor cereri din partea unor asociații de locatari care au solicitat aceste reduceri și chiar sistarea livrării agentului termic, pentru reducerea cheltuielilor la întreținere".

Pierderea sau deteriorarea actelor de stare civilă constituie contravenție

Gh. I., din Tg. Frumos, ne-a telefonat la redacție, în seara zilei de 20 martie, pentru a ne relata despre un presupus abuz.

"În urmă cu o lună, mi-a fost furat, într-un mijloc de transport în comun, portofelul, în care aveam actul de stare civilă, de identitate și suma de 15.000 lei. Cînd acestea au fost găsite, mai puțin banii și actul de stare civilă, am fost chemat la Poliție, unde, după ce mi-au fost predate actele, am fost amendat de către polițist pentru că am fost «căscat», exact așa s-a exprimat. Nu mi-am declinat în totalitate identitatea, deoarece nu vreau să am necazuri, însă consider că polițistul a comis un abuz. Oare există în acest sens, un temei legal?"

Stimate Gh. I., vă putem informa că, începînd cu data de 11 februarie '97, conform Legii privind actele de stare civilă, pierderea sau deteriorarea certificatelor de stare civilă constituie contravenție și se sancționează cu amendă între 40.000-80.000 lei. Respectiva constatare a contravenției și aplicarea ei se poate face de către primari, de către persoanele împuternicite de presedintele Consiliului Județean, precum si de către polițiștii cu atribuții în acest domeniu. Aceste dispoziții vor fi completate cu prevederile Legii 32/1968, privind stabilirea contravențiilor.

Actualitatea în catren

A avut loc întîlnirea de la Helsinki, între Bill Clinton și Boris Elțîn. Analiștii politici cred că Boris Elțîn va condiționa acceptul său pentru intrarea în structurile NATO a foștilor sateliți, de deschiderea baerelor pungii cu dolari, avînd destinația "Mama Rusia". Deci epigramistul C. Iurașcu poate să comenteze evenimentul în următoarea formulă:

Vrea un final dorinței duble
Tătucul Boris. Spus, concret:
Dolari mai mulți în loc de ruble
Și NATO să se scrie NIET.

Constantin IURAȘCU
Eugen ACASANDREI

CARMENS
a deschis
Scarpe diem

Din Martie, în Iași

Str. Al. Lăpușneanu, nr. 7.

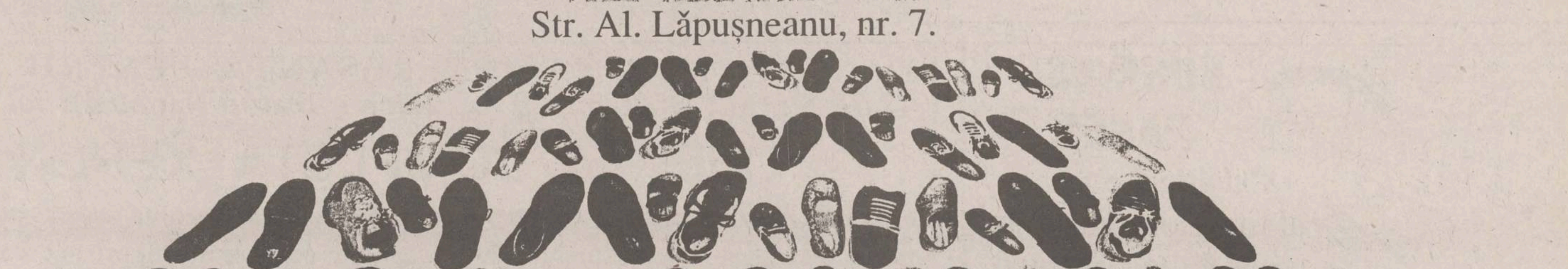

Scarpe diem®

Pantofi pentru familia mea

PANORAMIC

Atletism copii, finala C.N.

Pe primele trei locuri, nici un ieșean

Sîmbătă, în Sala Grădinari a avut loc finala Campionatului Național de atletism, rezervat copiilor. Din cei peste 180 de copii calificați în urma fazelor zonale, nu s-au prezentat la concursul final decît 140, lucru ce oricum a constituit un efort organizatoric destul de mare. Arbitrajul a fost asigurat de studenți ieșeni, supravegheați de antrenorul federal Grigore Ursanu. Proba clasică a acestei competiții este triatlonul, ce cuprinde 50 m plat, 50 mg și lungime. Iată podiumurile:

Fete: 1. Elena Angelescu (Prahova Ploiești); 2. Mariana Bilan (CSȘ-LPS Banatul Timișoara); 3. Diana Baloș (LPA Telecom Cluj)

Băieți: 1. Bogdan Botez (CSȘ 4 București); 2. Adrian Ariton (LPS Brașov); 3. Marian Saizu (CSȘ-LPS Banatul Timișoara).

Competiția a fost supravegheată atent de antrenorul federal Titi Mihail. **(S.H.)**

Fotbal juniori

Una caldă, alta rece

În dublul joc desfășurat la Suceava în compania clubului gazdă FCM, micii fotbaliști ai Politehnicii, antrenați de Marian Moldovan, au înregistrat rezultate diametral opuse. Astfel, în primul meci, juniorii I au pierdut de la omologii lor suceveni cu scorul de 3-0, în timp ce juniorii II au cîștigat, coincidență, cu același scor. Autorii golurilor sînt: Marius Popa, Ciprian Crăescu și Adrian Ancuța. Joi este programată o etapă intermediară, iar cele două echipe ieșene vor întîlni pe Ceahlăul Piatra Neamț. Jocul juniorilor I va avea loc la ora 13, iar cel al juniorilor II (derby al seriei), la ora 15. **(S.HOROBEȚ)**

Sport la TV

8,15 - DW: Reportaje sportive (r); 9,30 - Eurosport: Fotbal. Legendele Cupei Mondiale. 1982 - Finala: Italia-Germania; 9,45 - ProTV: Sport la minut; 10,30 - Eurosport: Rugby. Cupa mondială de rugby VII. Hong Kong (r); 11,30 - Eurosport: Sărituri cu schiurile. Cupa mondială. Planica, Slovenia; 12,30 - Eurosport: Combinata nordică. Cupa mondială. Strbske Pleso, Slovenia; 14,00 - Eurosport: Automobilism. Raliul Transsouth Financial 400 de la Darlington, SUA 15,00 Raliuri; 16,00 - Eurosport: Tenis. Circuitul ATP. Key Biscayne, SUA (d); 16,30 - Raitre: Dupăamiază sportivă; 16,40 - Raitre: Fotbal; 17,05 - Raitre: Fotbal; 17,25 - Raitre: Fotbal de amatori; 19,20 - Raidue: Știrile sportive ale serii; 21,30 - Raiuno: Știri sportive; 23,00 - Eurosport: Arte marțiale (r); 23,40 - TVR 2: Nocturna sportivă; 0,00 - Eurosport: Fotbal. Eurogoluri; 0,25 - ProTV: Sport la minut1,00 - Eurosport: Snooker. Liga europeană '97; 1,20 - Raidue: Știrile sportive ale nopții.

Volei feminin, Divizia A

Ieșencele au fost la o muchie de palmă de cîștigarea meciului

■ Universitatea Cluj - Penicilina Iași 3-2 (-13, -8, 15, 10, 9)

Universitatea: Țurcanu, Sasu, Franciuc, L. Pintea, Dragoste, C. Pințea. Au mai jucat Marica, R. Popescu, Dumitru.

Penicilina: Ruxăndoiu, A. Popa, Marian, T. Popa, Covalciuc, Formagiu. Au mai jucat Dulcianu și Androhovici.

Au arbitrat foarte slab: Marian Stamate (București), Dan Dobrescu (Ploiești).

Servicii cîștigătoare: 6-6. Servicii greșite: 12-7.

Ce parșivă poate fi viața uneori! Ea îți dă aripi să te înalți cît mai sus și cînd crezi că ai ajuns să atingi fericirea cu mîna, tot ea te coboară în cel mai înnegurat abis, lăsîndu-te pradă deznădejdii. Cum altfel ar putea gîndi fetele de la Penicilina, după ce sîmbătă au condus pe Universitatea la Cluj cu 2-0 la seturi, au avut două mingi de meci în setul trei și în cele din urmă s-au văzut învinse cu 3-2? Cum altfel ar putea gîndi cronicarul care a trăit alături de echipa ieșeană fiecare clipă din acest meci de o mare spectaculozitate și de un rar dramatism, care a început minunat și s-a încheiat în acorduri funebre? "Funebre" e prea mult spus? Nu, dacă ținem cont că pe teren s-au aflat și cîțiva "ciocli", iar aceștia au fost taman arbitri întîlnirii...

1. Rapid	20	16	4	53-22	36
2. RATB	18	17	1	51-9	35
3. "U" Bacău	20	13	7	40-26	33
4. "U" Cluj	20	12	8	41-32	32
5. Dacia	19	11	8	41-25	30
6. Farul	19	11	8	39-31	30
7. Penicilina	18	11	7	36-25	29
8. Dinamo	20	9	11	34-43	29
9. Brașov	20	6	14	27-48	28
10. Jiul	20	6	14	25-48	26
11. Metal 33	20	3	17	17-54	23
12. Oțelul	20	2	18	13-55	22

Primele minute ale partidei au fost dominate categoric de echipa noastră, care s-a distanțat rapid la 4-0, 6-1, 8-2 și apoi 14-3. Ca un făcut, pe fondul revenirii echipei gazdă, acest prim set se încăpățîna să nu mai vină. Elevele antrenorilor Nicu Roibescu și Aurelia Ichim au ratat 12 (!) mingi de set și au fructificat-o abia pe cea de-a 13-a, cînd scorul devenise deja 14-13 și sala era un vulcan în plină erupție. Conștiente că pot da marea "lovitură" sub Feleac, fetele noastre s-au ambiționat și au reușit un set secund de mai mare dragul, 15-8 în numai 23 de minute. Începutul setului trei ne-a arătat că jucătoarele lui Ioan Bînda nu depuseseră armele. După 7-1, 12-5, s-a ajuns la 12-11. Finalul setului a fost suspans 110%. Universitatea a avut 13-11, dar am egalat la 13 și chiar am preluat conducerea cu 14-13. Am avut minge de 15-13 și de 3-0 la seturi, dar n-am putut-o fructifica. Gazdele au egalat la 14. Am venit din nou "peste ele" și am avut 15-14. A doua minge de meci. O minge care ar fi trebuit să aducă finalul întîlnirii, dar din păcate atacul Tatianei Popa s-a dus în singurul loc din cele zece unde nu trebuia să se ducă: în blocajul advers. S-a făcut 15-15, moment în care arbitrii au început să-și dea în petic. La o minge trimisă în fileu de echipa gazdă, Cezara Ruxăndoiu a bătut din palme, manifestîndu-și bucuria pentru punctul cîștigat. Dar - stupoare! - "centralul" Marian Stamate a considerat că ieșeanca le-a împiedicat (?!) pe adversare să joace respectiva minge și a acordat punctul Universității... Profitînd de moment de confuzie creat în mijlocul echipei noastre de această decizie în premieră mondială, clujencele au obținut și punctul imediat următor, adjudecîndu-și setul trei cu 17-15. Din păcate, în setul al patrulea, oboseala a început să-și pună amprenta pe evoluția Penicilinei. Deși începutul a fost din nou echilibrat (2-2, 5-5), Loredana Dragoste și coechipierele sale, mai precise la preluare și blocaj, s-au distanțat la 12-6 și orice încercare de revenire din partea noastră a fost efemeră. S-a luptat din greu pentru fiecare minge, dar în cele din urmă Universitatea a cîștigat pe merit în penultimul act al întîlnirii. 15-10. Urma tie-break-ul și încă mai speram. Arbitrii nu s-au lăsat însă. Ei au dat în nu mai puțin de trei rînduri "fileu atins" la echipa noastră (ceea ce este enorm pentru un tie-break), dar nu le-au sancționat nici măcar o dată pe clujence, deși Sasu începuse să se "cațere" pe fileu mai abitir ca pe scară! Să mai adăugăm două mingi "sustrase" fără nici un fel de rușine de către liniori și vom avea tabloul complet al acestei "înscenări" de arbitraj. Cum nu sînt făcute din piatră, ieșencele au cedat la un moment dat psihic și Clujul s-a distanțat la 10-6. O distanță aproape insurmontabilă la tie-break, mai ales atunci cînd joci acasă. Pînă la 15-9 a mai fost un singur pas și praful s-a ales de toate eforturile ieșencelor. **(Ion TEODOR)**

Rezultatele celorlalte meciuri: Jiul - Rapid 0-3; Romradiatoare - "U" Bacău 0-3; Farul - Metal 33 3-0; Oțelul - Dacia 0-3; Dinamo - RATB 2-3. Etapa viitoare (29 martie): Dinamo - Jiul; RATB - Oțelul; Dacia - Farul; Metal 33 - Romradiatoare; "U" Bacău - "U" Cluj; Penicilina - Rapid (3-2).

Fotbal, Divizia B

Toma ratează, dar și marchează

■ Letea Bacău - CFR Pașcani 1-0 (1-0)

Pe o vreme cîinoasă, cu reprize scurte de ninsoare, Letea Bacău a reușit să învingă cu 1-0 pe CFR Pașcani. Chiar dacă de pe banca tehnică a gazdelor a lipsit antrenorul principal, Gheorghe Andrieș - internat în spital, băcăuanii s-au descurcat destul de bine, semn că munca depusă de el în această iarnă a fost una de lungă durată. De partea cealaltă, oaspeții, cu un antrenor - Corneliu Costăchescu, specialist în promovări, au dat o replică destul de bună. Pînă la înscrierea golului, pășcănenii au ratat două ocazii destul de favorabile, prin Cîșlaru și Cîmpanu. Letea a dominat mai mult, și-a creat situații favorabile, dar a ratat enorm, campion fiind Toma. În min. 37, atacantul băcăuan a șutat din careu, mingea a fost deviată ușor de portarul oaspeților, Ailenei, și a întîlnit bara laterală, ieșind apoi în afara terenului. Cu un minut înaintea terminării primei reprize, același Toma, unul dintre cei mai buni jucători de pe teren, avea să deschidă scorul: la un balon aruncat în careu, Ailenei a boxat defectuos pînă la circa 15 m, lateral stînga, și Toma a înscris cu un lob peste goal-kepeer-ul ieșean.

La reluare, Letea a controlat mai mult jocul dar, în ciuda situațiilor avute, băcăuanii nu au reușit să modifice scorul înscris la pauză pe tabela de marcaj.

Letea: Vatră - Grecu, Marin, Ferică, Marcu, Nejneriu, Anghelin (min. 67 Mindirigiu), Boț (min. 83 Ambăruș), Toma, Huluba, Spînu.

CFR Pașcani: Ailenei - Nistor, Voicu, Drumaru (min. 67 Pîrlog), Marțin, Ciopraga, Gurgu, Tănase, Goanță, Cîșlaru (min. 57 Muraru), Cîmpanu. (C. BARZA-GHIDEANU)

Celelalte rezultate ale etapei a 22-a: Vrancart Adjud - Steaua Mecanică Huși 2-0; Chimica Tîrnăveni - Romradiatoare Brașov 1-0; Constructorul Reghin - Harghita Odorhei 2-0; ICIM Brașov - Minerul Comănești 2-1; Nitramonia Făgăraș - FC Vrancea 1-0; Petrolul Brăila - Petrolul Berca 3-2; Minerul V. Dornei - Metalul Toflea 0-1. Rafinăria Dărmănești și Viromet Victoria au stat.

Etapa viitoare, a 23-a (26 martie): Viromet Victoria - Vrancart Adjud (în tur, 0-1); Steaua Mecanică Huși - Chimica Tîrnăveni (0-2); Romradiatoare Brașov - ICIM Brașov (0-0); Minerul Comănești - Constructorul Reghin (1-2); Harghita Odorhei - Nitramonia Făgăraș (0-2); FC Vrancea - Petrolul Brăila (0-0); Petrolul Berca - Minerul V. Dornei (0-3); Metalul Toflea - Rafinăria Dărmănești (1-3); Letea Bacău și CFR Pașcani stau.

1. Nitramonia	20	12	4	4	30-17	40
2. Chimica	20	11	3	6	26-17	33
4. Brăila	20	10	3	7	28-18	33
5. Letea	20	9	6	5	20-14	33
6. ICIM	20	9	3	8	26-21	30
7. Reghin	20	9	3	8	22-22	30
8. Romrad.	19	7	8	4	24-13	29
9. Comănești	20	8	3	9	24-25	27
10. Toflea	20	8	2	10	24-30	26
11. Viromet	18	8	1	9	22-20	25
12. Harghita	20	6	6	8	19-22	24
13. Adjud	20	7	3	10	17-24	24
14. V.Dornei	20	8	0	12	21-37	24
15. CFR	19	7	2	10	18-28	23
16. Berca	20	5	7	8	22-26	22
17. Huși	19	6	4	9	18-26	22
18. Focșani	20	4	5	11	14-29	17

Fotbal, Divizia C

Fortusul bate lidera

■ Progresul Iași - Fortus Iași 0-1 (0-1)

Progresul: C. Ionescu (min. 46 Doban) - Munteanu, Apetrei, Huțanu (min. 70 Apostică), Băisan, I. Ionescu, Manolache (min. 50 Iacob), Bucătaru, Tăbăranu, Amihăiesei, Humureanu.

Fortus: Pasnicu - Mazilu, Bădic, Ionescu, Cufner, Turcanu, Sandu, Bozianu, Pintilie, Luiuz (min. 73 Drăgoi), Pricop (min. 55 Safta).

Au arbitrat: C. Jipu, I. Marinică și S. Drutcă (toți din Iași).

Dovedindu-se a fi o echipă incomodă atît acasă cît și în deplasare, gazdele au dat o replică serioasă liderului clasamentului diviziei C la fotbal. Este adevărat și faptul că vîntul puternic și terenul tare, denivelat, au pus probleme în construcția jocului celor două echipe. După o repriză destul de echilibrată, în min. 44, oaspeții reușesc să înscrie, atunci cînd Mazilu a transformat în gol o lovitură liberă de la 16 m, lateral. În repriza secundă ambele echipe au avut șansa golului, mai întîi gazdele prin Amihăiesei, apoi Safta, care a trimis balonul cu capul, din plonjon, în bara porții.

Alte rezultate consemnate ieri: Tepro Iași - Foresta Iași 5-1, CFR Citadin Iași - Metalul Podu Iloaie 3-0 (neprezentare). **(L.MINUȚ)**

Rugby, Cupa României

Dominare tutoveană

■ Rulmentul Bîrlad - Poli Iași 41-7 (20-7)

Pe un frig pătrunzător, partida a contat pentru etapa a treia (ultima) din returul grupelor zonale. Formația gazdă a demonstrat că alcătuiește o echipă redutabilă, realizînd un joc în viteză, cu multe faze spectaculoase. La numai zece minute de la începutul partidei, bîrlădenii conduceau pe studenți cu 15-0. Întreaga partidă a stat sub semnul dominării totale a gazdelor, aflate mai tot timpul în terenul advers. Ieșenii au punctat prin Manole (eseu) și Surdu (transf.). După șase partide, bîrlădenii ocupă primul loc în această grupă zonală, ceea ce le conferă dreptul de a participa în faza imediat superioară - sferturile de finală. Iată și alte rezultate înregistrate sîmbătă: Sportul Studențesc - RC Grivița Castor 46-52; Steaua - Rapid IMGB 26-16; Dinamo - Consing Giurgiu 102-30!; Știința Petroșani - Petrolul Berca 44-10; Rapid Buzău - Regiana Suceava 18-36.Pentru sferturile de finală, programate la 17 mai, s-au calificat: Rulmentul Bîrlad, Dinamo, Steaua, Minerul Lupeni, CSM Foresta Sibiu, Farul, Știința Petroșani, Minaur Baia Mare.Sîmbătă, 29 martie, se va da startul în returul Campionatului Național, Divizia A. Iașul joacă la Mangalia. **(Viorel B)**

ANUNȚURI ÎN STRĂINĂTATE
numai prin ziarul BURSA
BURSA

Puteți trimite anunțuri în 140 de ziare din 135 de țări, însumînd 6 milioane de cititori în fiecare zi.

COMPLETAȚI CUPONUL INTERNAȚIONAL DIN ZIARUL BURSA.

Prietenii - Auto - Moto - Matrimoniale
Oportunități de afaceri - Colecționari

În fiecare zi de *LUNI, MIERCURI, JOI, VINERI,* ziarul BURSA vă pune în legătură cu lumea.

Informații suplimentare puteți obține la
telefoanele: 01-615.43.56; 323.94.30; 312.45.56.

Cititorii noștri cîștigă mai mult!

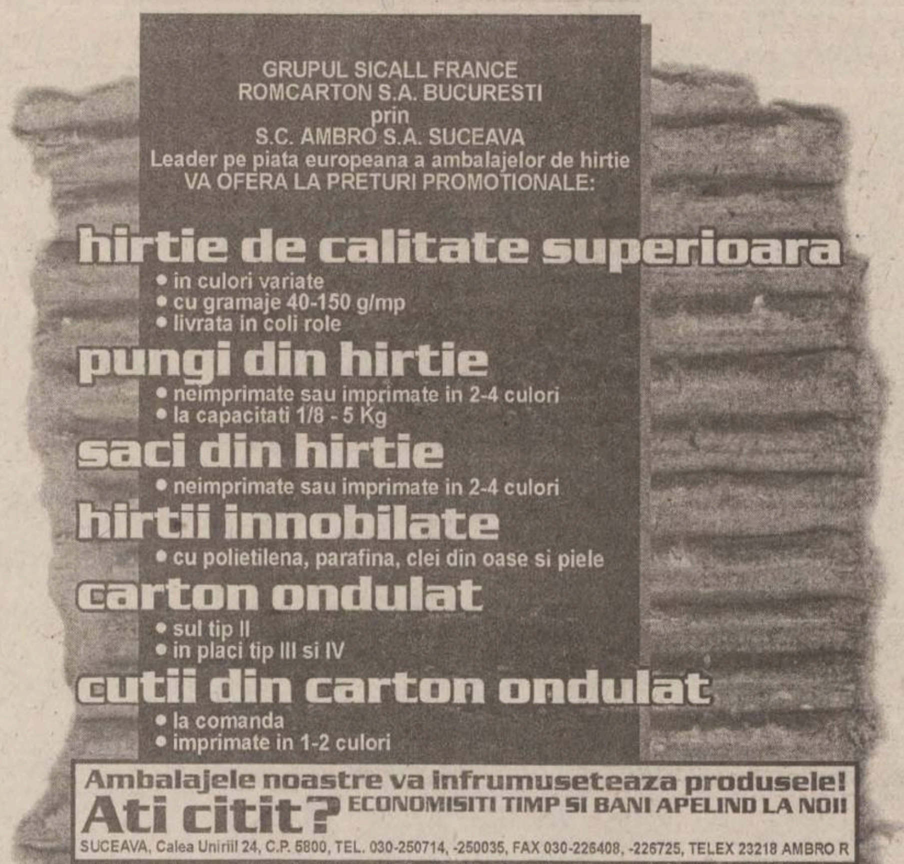

GRUPUL SICALL FRANCE
ROMCARTON S.A. BUCURESTI
prin
S.C. AMBRO S.A. SUCEAVA
Leader pe piata europeana a ambalajelor de hirtie
VA OFERA LA PRETURI PROMOTIONALE:

hirtie de calitate superioara
- in culori variate
- cu gramaje 40-150 g/mp
- livrata in coli role

pungi din hirtie
- neimprimate sau imprimate in 2-4 culori
- la capacitati 1/8 - 5 Kg

saci din hirtie
- neimprimate sau imprimate in 2-4 culori

hirtii innobilate
- cu polietilena, parafina, clei din oase si piele

carton ondulat
- sul tip II
- in placi tip III si IV

cutii din carton ondulat
- la comanda
- imprimate in 1-2 culori

Ambalajele noastre va infrumuseteaza produsele!
Ati citit? ECONOMISITI TIMP SI BANI APELIND LA NOI!
SUCEAVA, Calea Unirii 24, C.P. 5800, TEL. 030-250714, -250035, FAX 030-226408, -226725, TELEX 23218 AMBRO R
Contactati-ne!

S.M.& C.
SAWING MACHINES & COMPANY S.R.L.
Comercializează mașini industriale de cusut de toate tipurile, piese de schimb și accesorii pentru industria confecțiilor textile.
Facilități de plată, garanție 6 luni.
Bacău, Str. Aeroportului nr. 2, tel./fax: 034-184477

TAMILIA COM CORPORATION SRL
Sucursala Iași
comercializează EN-GROS ȘI EN DETAIL la preț de importator
ELECTROPLUȘ
(TAPIȚERIE, MOBILĂ, AUTO)
- uni și imprimat -
TRICOT BBC
(diverse tipuri)
PIELE ARTIFICIALĂ
(pentru marochinărie și tapițerie)
ALTE PRODUSE TEXTILE
Tel.: 032/163260, Bd. Dacia nr. 51, bl. DD3, parter

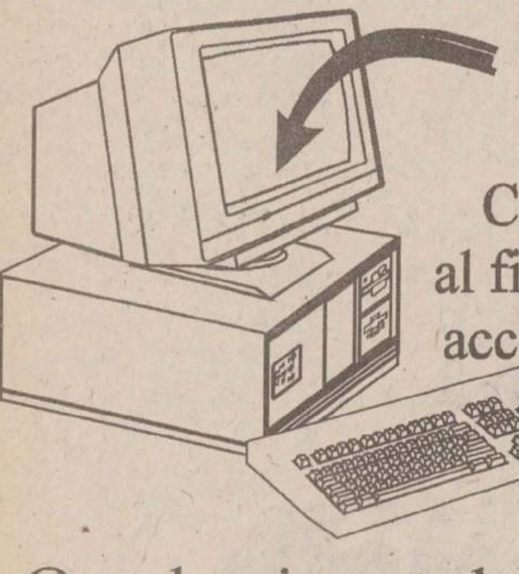

BUSINESS PAGES
Catalogul on-line
al firmelor românești,
accesibil pe Internet.

O cale sigură de promovare a firmei dumneavoastră !

NECOMM
Relații suplimentare la
tel. 032-271333, fax 032-270415
E-mail: bp@monitorul.ro
http://www.monitorul.ro/ibp/

O NOUĂ ADRESĂ INTERESANTĂ PENTRU DVS. !
IAŞI, Str. I.C. Brătianu, 20 - 22 (lângă Teatrul Naţional), Tel. 210872

OFERTĂ COMPLETĂ XEROX

◆ **XEROX Document Centre** - un loc în care se rezolvă urgent și bine toate problemele legate de documentele Dvs. de lucru (**copiere alb/negru și color, copiere cărți, copiere planșe cu mărire - micșorare A3 - A0 pe hârtie, calc sau film, îndosariere și protejare documente**);

◆ **Vânzări echipamente şi consumabile XEROX** (la dispoziția Dvs. se afla o expoziție cu întreaga gamă de echipamente comercializate de firma **XEROX** in ROMÂNIA);

◆ **Service pentru echipamente XEROX** prestat de singurul Agent Autorizat XEROX din Iași, firma GIROS COMPANY S.R.L. Iași.

INVESTIŢI ÎNCREDERE ÎN
◆CALITATE **XEROX**
◆FIABILITATE **XEROX**
◆SERVICE **XEROX** !

XEROX DOCUMENT CENTRE

Supliment de informații sportive

Se difuzează împreună cu
MONITORUL
MONITORUL de BACĂU
MONITORUL de BRĂILA
MONITORUL de NEAMȚ
MONITORUL de SUCEAVA

Luni
24 martie 1997

monitorul
Sport

Renunțăm la Cupa Intertoto?

Secretarul general al UEFA, Gerhard Aigner, a declarat că forul european al fotbalului intentionează să renunte la Cupa Intertoto, din cauza interesului scăzut pentru această competitie. "Cupa Intertoto suferă din cauza neparticipării echipelor din unele tări cu fotbal dezvoltat. Situatia nu s-a îmbunătătit și nici nu sînt semne că s-ar întîmpla așa ceva în viitor. Altfel spus, filmul nu este prea interesant", a spus Aigner. Pentru editia din acest an a competitiei au declinat participarea cluburile din Italia, Spania și Anglia.

Campionatul Italiei, etapa a XXV-a

Parma a visat prea mult

■ *Lazio și Milan obțin victorii prețioase în deplasare* ■ *Juventus face ce face și nu se lasă învinsă*

Deși l-a avut în teren și pe "fiul rătăcitor", Thomas Brolin, Parma nu a putut evita înfrîngerea în meciul cu Fiorentina

Desi a fost nevoită să joace mai mult de o repriză în zece oameni, fundașul uruguaian Paolo Montero fiind eliminat pentru un fault asupra lui Nicola Caccia, Juventus s-a tinut bine pe picioare si a plecat neînvinsă si de la Napoli. Angelo Peruzzi a apărat de-a dreptul senzational si toate eforturile gazdelor de a înscrie au fost lipsite de eficientă. Cu acest punct, elevii lui Lippi s-au distantat la 6 puncte în clasament fată de Parma, care a pierdut deby-ul de la Florenta. Nefericitul francez Lilian Thuram a deviat în plasă sutul lui Rui Costa si parmegianii si-au văzut spulberate multe din visurile lor în care tinteau titlul. Mai mult, lupta pentru locul doi (care permite participarea în editia viitoare a Ligii Campionilor) a devenit mai strînsă după acel 2-1 reusit de Inter cu Verona si după egalul "scos" de Sampdoria la Piacenza. Aceste rezultate n-au venit, însă, pe "bandă rulantă". Milanezii au fost condusi pe San Siro de Verona din minutul 3, datorită golului reusit de Maniero. Elevii lui Roy Hodgson au revenit si s-au impus, dar prestatia lor a fost departe de a-i încînta pe proprii suporteri. Samp a fost condusă cu 2-0 de Piacenza, dar a fost de ajuns ca tînărul golgeter Montella să-si facă din nou datoria pentru ca echipa sa să-si revină si să preseze poarta gazdelor. Pesaresi a marcat imediat după pauză golul egalării si toată lumea a fost multumită cu acest rezultat. Milan pare a-si reveni la forma de altă dată. Ieri, Savicevic si colegii săi au dominat cu autoritate partida de la Bergamo și au învins datorită golurilor reusite de Weah și Eranio. Lazio a obtinut si ea o victorie în deplasare, dar de data aceasta "cu cîntec". Romanii au deschis scorul prin cehul Nedved, după care Atalanta a presat cu toate liniile, în căutarea egalării. Cum aceasta nu mai venea, spre final cîtiva spectatori au pătruns în teren, încercînd să protesteze fată de maniera de arbitraj. Partida s-a reluat după cîteva minute si Lazio a marcat cel de-al doilea gol, punînd gaz peste foc.

Rezultate și marcatorii: **Atalanta - Milan 0-2 (0-1)**: Weah (11), Eranio (66); **Fiorentina - Parma 1-0 (1-0)**: Thuram (33 - autogol); **Internazionale - Verona 2-1 (1-1)**: Ganz (31), Branca (57) / Maniero (3); **Napoli - Juventus 0-0; Perugia - Cagliari 3-2 (2-2)**: Negri (2), Kreek (32, 78) / Tovalieri (11), Muzzi (19); **Piacenza - Sampdoria 2-2 (2-1)**: Tramezzani (13), Piovani (28) / Montella (39), Pesaresi (48); **Reggiana - Udinese 0-0; Vicenza - Lazio 0-2 (0-1):** Nedved (20), Fuser (89). În clasament, continuă să conducă Juventus, cu 49 de puncte, urmată de Parma, cu 43 de puncte, Inter, cu 42 de puncte si Sampdoria, cu 40 de puncte.

În etapa a XXVI-a din Serie B s-au înregistrat rezultatele: Bari - Ravenna 0-2; Cesena - Salernitana 2-1; Chievo - Lecce 1-0; Cosenza - Foggia 3-2; Cremonese - Pescara 2-1; Genoa - Reggina 1-2; Lucchese - Padova 1-0; Palermo - Venezia 2-2; Torino - Brescia 0-2; Castel di Sangro - Empoli 0-2.

Tenis pe meridiane

Agassi se duce de-a berbeleacul

■ *Spîrlea și Dragomir, în turul trei la Key Biscayne*

La Key Biscayne au continuat întrecerile turneului "Lipton Championships", dotat cu 4, 45 milioane de dolari. În turul secund al competitiei feminine, Irina Spirlea (favorita nr. 7) a dispus de italianca Flora Perfetti cu 6-2, 6-0. În acest meci, care a durat doar trei sferturi de oră, românca a reusit 5 asi, a avut un procentaj de reusită al primului serviciu de 52%, a făcut 3 duble greseli, 16 greseli nefortate și a cîstigat 6 din cele 9 mingi de break pe care le-a avut. Ea va juca în turul al treilea cu Sabine Appèlmans (Belgia). Tot în turul doi la Key Biscayne, Ruxandra Dragomir a învins-o după un meci dramatic pe Ines Gorrochategui (Argentina) cu 2-6, 6-3, 7-6 (8-6 în tie-break). Tenismana noastră a avut un procentaj de reusită de 62% în ceea ce priveste primul serviciu, a reușit un as, a făcut 4 duble greseli, 11 erori nefortate și a cîstigat 5 din cele 12 mingi de break pe care le-a avut. În faza următoare, Dragomir o va întîlni pe rusoaica Elena Lihovteva (cap de serie nr. 16). Alte rezultate înregistrate în turul secund: Arantxa Sanchez Vicario (Spania) - Naoka Kijimuta (Japonia) 4-6, 6-3, 6-2; Jana Novotna (Cehia) - Miho Saeki (Japonia) 4-6, 6-3, 6-3; Anke Huber (Germania) - Lori McNeil (SUA) 6-3, 6-3; Anna Kournikova (Rusia) - Amanda Coetzer (Africa de Sud) 6-1, 3-6, 6-3; Iva Majoli (Croatia) - Shi-Ting Wang (Taiwan) 6-4, 1-6, 7-6; Natasa Zvereva (Belarus) - Karina Habsudova (Slovacia) 6-4, 6-3; Barbara Paulus (Austria) - Elena Wagner (Germania) 6-1, 6-3; Elena Lihoteva (Rusia) - Jolene Watanabe (SUA) 6-2, 6-0; Sabine Appelmans (Belgia) - Petra Begerow (Germania) 6-2, 7-5; Nathalie Tauziat (Franta) - Larisa Neiland (Letonia) 4-6, 7-6, 6-4; Chanda Rubin (SUA) - Ann Grossman (SUA) 6-2, 6-0; Martina Hingis (Elvetia) - Patricia Hy-Boulais (Canada) 3-6, 6-3, 6-2; Monica Seles (SUA) - Naoko Sawamatsu (Japonia) 6-3, 2-6, 6-2.

În turul secund al competitiei masculine, Pete Sampras (nr. 1 mondial) l-a învins fără probleme pe românul Adrian Voinea (nr. 77 mondial) cu 6-2, 6-0. Partida a durat doar 48 de minute. In aceeași fază, cea mai mare surpriză a produs-o australianul Scott Draper, care l-a eliminat pe americanul Andre Agassi **(foto)** cu 7-6, 6-1. Andre a făcut 40 de greseli nefortate si a cîstigat doar una din cele 10 mingi de break de care a beneficiat. La ultimele patru turnee la care a participat, Agassi nu a mai reusit să cîstige două meciuri consecutive. Alte rezultate: Goran Ivanisevic (Croatia) - Byron Black (Zimbabwe) 6-3, 6-3; Wayne Ferreira (Africa de Sud) - Jiri Novak (Cehia) 6-4, 6-2; Michael Chang (SUA) - Mark Merklein (SUA) 6-3, 7-6; Richard Krajicek (Olanda) - Hernan Gumy (Argentina) 7-5, 7-6; Daniel Nestor (Canada) - Thomas Enqvist (Suedia) 7-6, 6-3; Alberto Costa (Spania) - Filip Dewulf (Belgia) 6-3, 6-2; Dominik Hrbaty (Slovacia) - Felix Mantilla (Spania) 6-4, 6-4; Julian Alonso (Spania) - Tim Henman (Marea Britanie) 6-7, 6-2, 6-3; Jim Courier (SUA) - Sandon Stolle (Australia) 6-2, 6-2; Sergi Bruguera (Spain) - Jason Stoltenberg (Australia) 6-3, 3-6, 7-5; Andrei Medvedev (Ucraina) - Petr Korda (Cehia) 6-2, 6-7, 7-6; Thomas Muster (Austria) Grant Stafford (Africa de Sud) 6-4, 2-6, 6-1.

În sferturile de finală ale turneului masculin "St. Petersburg Open" (cu premii de 325.000 S) s-au înregistrat rezultatele: Jan Kroslak (Slovacia) - Magnus Norman (Suedia) 6-3, 2-6, 7-5; Renzo Furlan (Italia) - Arnaud Clement (Franta) 5-7, 6-4, 6-2; Thomas Johansson (Suedia) - Olivier Delaitre (Franta) 6-2, 6-4; Michael Stich (Germania) - Kenneth Carlsen (Danemarca) 6-2, 6-4. În semifinale, Thomas Johansson a dispus de Michael Stich cu 6-3, 6-1, iar Renzo Furlan l-a învins pe Jan Kroslak cu 6-3, 6-3. Johansson a cîstigat turneul, învingîndu-l în finală pe Furlan cu 6-3, 6-4.

Campionatele Mondiale de cros

Elena Fidatov dezamăgește

Kenyanul Paul Tergat si ethiopiana Derartu Tulu au cîstigat medalia de aur în proba masculină, respectiv feminină la Campionatele Mondiale de cros, competitie desfăsurată ieri la Torino. Tergat a acoperit distanta de 12,3 km în 35 de minute si 11 secunde, fiind urmat la 2 secunde de marocanul Salah Hissou si la 9 secunde de un alt atlet kenyan, Thomas Nyariki. Este cel de-al treilea titlu mondial consecutiv cîstigat de Tergat. La feminin, Tulu a sosit prima, fiind cronometrată pe distanta de 6,7 km în 20 de minute și 53 de secunde, fiind urmată la 2 secunde de britanica Paula Radcliffe si la 7 secunde de ethiopiana Gete Wami. Deși era cotată printre favorite, românca Elena Fidatov nu s-a clasat în primele 10.

Morți și răniți la Rotterdam

O persoană a murit si alte cîteva zeci au fost rănite ieri în timpul ciocnirilor violente dintre suporterii cluburilor de fotbal Ajax Amsterdam si Feyenoord Rotterdam, izbucnite în apropiere de Amsterdam, informează Reuter. Sute de suporteri ai ambelor echipe, inarmati cu bîte, s-au adunat pe marginea autostrăzii A9, în apropiere de Amsterdam, înaintea unui meci între Feyenoord și FC Alkmaar si au declanșat o bătaie gene-rală. Politia, care fusese informată că "întîlnirea" dintre fanii celor două formatii va avea loc în altă zonă, nu a reusit să intervină la timp. Politia consideră că întîlnirea fusese organizată anterior de fanii celor două formatii rivale, intrucît acestea nu urmau să joace intre ele duminică. Mai multe automobile aflate în zonă au fost incendiate. Un purtător de cuvînt al politiei a afirmat că situatia este, încă, prea confuză pentru a putea oferi detalii. ***"Este un haos total"***, a afirmat purtătorul de cuvînt.

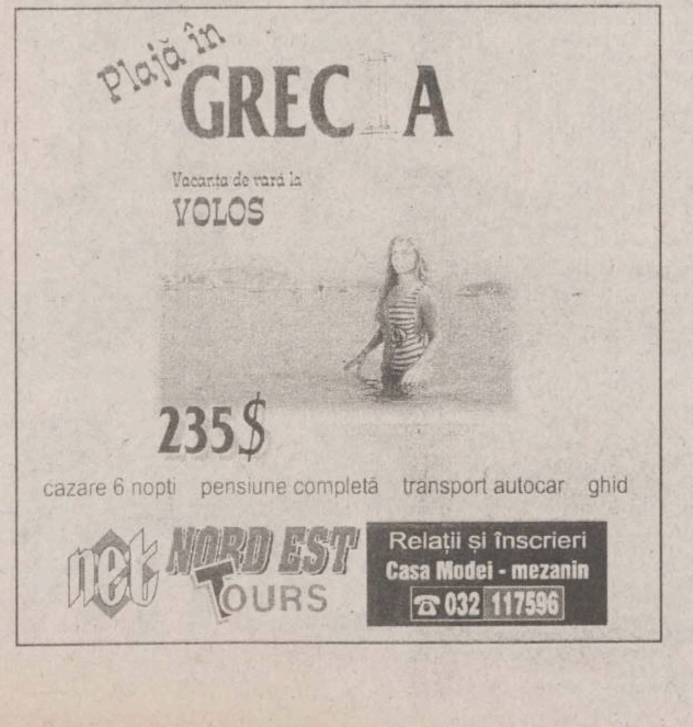

Plajă în
GRECIA
Vacanta de vară la
VOLOS
235$
cazare 6 nopti pensiune completă transport autocar ghid
net NORD EST TOURS
Relații și înscrieri
Casa Modei - mezanin
☎ 032 117596

Campionatul Angliei, etapa a XXXI-a

Manchester zburdă din victorie în victorie

Mikkel Beck (Middlesbrough) îl depășește în viteză pe unul dintre fundașii lui Chelsea

Fără a da semne de oboseală, după partida de miercurea trecută, de la Porto (din Liga Campionilor), Manchester United si-a trecut sîmbătă în cont o nouă victorie în campionatul englez, impunîndu-se cu 2-0 în fata formatiei Everton, la Liverpool. "Diavolii roșii" au deschis scorul în minutul 35, prin Ole Solskjaer, după o pasă primită de la Cantona. Desprinderea decisivă a venit în repriza a doua, cînd Solskjaer a centrat, iar atacantul francez a împins balonul în plasă. În ultimele opt sezoane, Manchester United a pierdut doar de două ori pe "Goodison Park". Mult mai interesante au fost întîlnirile în care au fost angrenate echipele din subsolul clasamentului. Una dintre echipele aflate într-o puternică revenire de formă, Middlesbrough, a trecut de fruntasa Chelsea, printr-un gol marcat în repriza a doua de brazilianul Juninho (care a reusit patru goluri în ultimele cinci meciuri). Această a patra victorie consecutivă a făcut ca Middlesbrough să urce pe locul XVII, iar sansele de evitare a retrogradării vor creste simtitor dacă miercuri, cînd se va judeca apelul, echipei nu i se vor mai scade cele trei puncte. Va reamintim, Middlesbrough a fost penalizată cu 3 puncte, deoarece a refuzat să se prezinte la meciul cu Blackburn, din cauza numeroaselor accidentări si suspendări. O altă formatie în ascensiune este West Ham, etapa de sîmbătă aducîndu-le "ciocănarilor" o victorie în deplasare: 3-1 la Coventry. Două dintre golurile învingătorilor au fost semnate de John Hartson, conturile fiind încheiate de vărul internationalului Les Ferdinand, Rio. ***"Era un meci extrem de important pentru ambele echipe. Tinînd cont că am jucat cu una dintre contracandidatele la retrogradare, le-am spus elevilor mei că nu avem voie să pierdem. Cu puțin noroc, în această seară ne-au ieșit «pasientele»"***, a declarat managerul lui West Ham United, Harry Redknapp. În schimb, situatia lui Coventry a devenit critică în urma acestui esec. După ce a reusit să se mentină pe prima scenă a fotbalului englez timp de 30 de ani (din 1967), acum retrogradarea este din ce în ce mai aproape. Tot sîmbătă a debutat sub culorile lui Sunderland fostul international englez Chris Waddle (36 de ani). Jucînd pentru echipa de care era îndrăgostit în copilărie, Chris a avut o evolutie bună. De altfel, în urma centrării sale, din corner, Kevin Ball a deschis scorul. Un gol marcat de Des Little a făcut însă ca "pădurarii" din Nottingham să plece neînvinsă de la Sunderland. În al doilea esalon, partida Queens Park Rangers - Portsmouth a fost întreruptă 20 de minute, deoarece mai multi suporteri au intrat pe teren. În incidentele care au urmat, nouă fani au fost arestati.

Rezultatele și marcatorii: **Blackburn Rovers - Aston Villa 0-2 (0-0)**. Johnson (64), Yorke (79); **Coventry - West Ham United 1-3 (1-2)**. Dublin (9) / Hartson (27, 49), Rio Ferdinand (34); **Derby County - Tottenham 4-2 (2-1)**. Van Der Laan (10), Trollope (22), Sturridge (68), Ward (69) / Rosenthal (29), Dozzell (50); **Everton - Manchester United 0-2 (0-1)**. Solskjaer (35), Cantona (79); **Middlesbrough - Chelsea 1-0 (0-0)**. Juninho (53); **Sheffield Wednesday - Leeds United 2-2 (1-2)**. Hirst (20), Booth (51) / Sharpe (17), Wallace (21); **Southampton - Leicester 2-2 (0-1)**. Ostenstad (32), Van Gobbel (48) / Heskey (46), Claridge (70); **Sunderland - Nottingham Forest 1-1 (0-0)**. Ball (61) / Lyttle (86). Meciul Arsenal - FC Liverpool se dispută astăzi. În clasament, lideră este Manchester United - 63 p, urmată de FC Liverpool si Arsenal - 57 p, Newcastle - 51 p, Aston Villa - 50 p, Chelsea și Sheffield Wednesday - 49 p.

Lotul de tineret pentru meciul cu Lituania

Selectionerul reprezentativei de tineret a României, Victor Piturcă, a convocat 20 de jucători pentru partida cu Lituania, programată pe 1 aprilie la Vilnius, în preliminariile C.E. (under 21), grupa a VII-a: Robert Tufisi (FC Argeș), Cătălin Lulelaru (Sportul Studentesc) - portari; Laurentiu Reghenkampf (Chindia), Cătălin Crăciunescu ("U" Craiova), Mihai Adrian Ienesi (Rapid), Flavius Stoican ("U" Craiova), Dan Lăcustă (FC Argeș), Iulian Miu (Steaua) - fundasi; Daniel Florea (Otelul), Cătălin Liță (FC National), Mihai Tararache (Dinamo), Cătălin Hîldan (Dinamo), Cornel Frăsineanu ("U" Craiova), Ionut Lutu ("U" Craiova), Florentin Petre (Dinamo) - mijlocasi; Laurentiu Rosu (Steaua), Ionel Dănciulescu (Dinamo), Daniel Pancu (Rapid), Adrian Maris ("U" Cluj), Bogdan Andone (Rapid) - atacanti.

Campionatul Spaniei, etapa a XXX-a

Fără televiziune la Sevilla

Sîmbătă seară, în primul meci din etapa a XXX-a a campionatului spaniol de fotbal, Betis Sevilla a învins cu 4-0 pe Oviedo. După ce Pier Cherubino a deschis scorul în minutul 22, internationalul Alfonso Perez a marcat al doilea gol în minutul 55, ajungînd astfel la a 22-a reușită din această editie de campionat (el este pe locul al doilea în clasamentul golgeterilor, la un singur gol în urma lui Ronaldo). În minutele 88 si 90, Nenad Bjelica și respectiv Finidi George au stabilit scorul final. Președintele clubului, Manuel Ruiz de Lopera, a refuzat accesul camerelor de luat vederi pe teren si va trebui să plătească o amendă de 1,4 milioane de dolari, pentru că meciul trebuia transmis în direct de televiziunea natională. Într-un alt meci jucat sîmbătă, Celta Vigo a terminat la egalitate pe propriul teren cu Real Sociedad, 1-1 (1-1). Au marcat Angel Merino (min. 31), respectiv Inigo Idiakez (min. 14). La oaspeti (care au jucat în repiza a doua în 10 oameni, Loren Juarros fiind eliminat), Craioveanu a fost titular.

După victoria obținută ieri de Barcelona, Bobby Robson nu mai trebuie păzit de poliție

În meciurile de ieri s-au înregistrat rezultatele: Real Madrid - Real Zaragoza 2-0 (ambele goluri au fost marcate de Hierro); FC Barcelona - FC Sevilla 4-0; Hercules Alicante - Espanyol Barcelona 1-2 (Răducioiu a fost titular); Extremadura - Tenerife 2-0; Valladolid - Logroñes 2-1; Athletic Bilbao - Compostela 2-2; Deportivo La Coruña - Racing Santander 2-1. Ieri seară, tîrziu, a fost programată partida Rayo Vallecano - Atletico Madrid, iar astăzi se dispută întîlnirea Sporting Gijon - Valencia.

Fotbal, Divizia Natională, etapa a XXII-a

Ceahlăul aruncă Giuleștii în aer!

■ *campionii - umiliți la Constanța* ■ *grădinița olteană de copii îi învață pe mineri fotbal* ■ *FCM Bacău - victorie de senzație la Galați* ■

Rezultatele etapei

FC Argeș - Dinamo	0-0
Jiul - Universitatea Craiova	2-4
Farul - Steaua	3-0
Petrolul - "U" Cluj	1-0
Otelul Galati - FCM Bacău	1-2
Sportul Studentesc - Poli Timișoara	1-0
Gloria Bistrita - FC National	1-1
FC Brasov - Chindia Tîrgoviste	2-0
Rapid - Ceahlăul P. Neamt	1-3

Etapa viitoare (sîmbătă, 5 aprilie)

Poli Timișoara - Jiul	(în tur, 2-3)
Univ. Craiova - FC Arges	(1-0)
Dinamo - Otelul	(1-3)
"U" Cluj - Sportul	(0-0)
Chindia - Gloria	(2-1)
FC National - Petrolul	(1-0)
Steaua - FC Brasov	(4-0)
Ceahlăul - Farul	(0-3)
AS Bacău - Rapid	(0-2)

Cu Giani Căpușă în mare vervă

Echipa băcăuană lovește din nou o pretendentă la podium

■ *Oțelul Galați - F.C.M. Bacău 1-2 (1-1)*

Stadion Oțelul, timp rece, spectatori 8000, teren bun, șuturi la poartă: 13-6 (pe poartă: 6-4), cornere: 5-3
Au marcat: MALEȘ (min. 32), respectiv CĂPUȘĂ (min. 36 și 86)
OȚELUL: Bordeianu - Mirea, Haraga, I. Gigi, Tofan (min. 89 Pînzaru) - Spirea, Florea, Cornea (min. 60 Dobrea), Maleș - Ion Viorel, State. Antrenor Vasile Simionaș.
F.C.M. BACĂU: Bogdan - Condurache, Fîșic, Ciobanu, Munteanu - Jercălău, Pavel, Zlati (min. 80 Scînteie), Răducan (min. 88 Rotariu) - Serea (min. 90 Ganea), Căpușă. Antrenori: Mircea Nedelcu și Mircea Pană.
Cartonașe galbene: Haraga (19'), Tofan (71'), Mirea (85'), respectiv Condurache (42'), Serea (78').
Arbitraj bun al brigăzii: Constantin Ene (București) - Patrițiu Abrudan (Cluj), Iulian Spătaru (Timișoara)

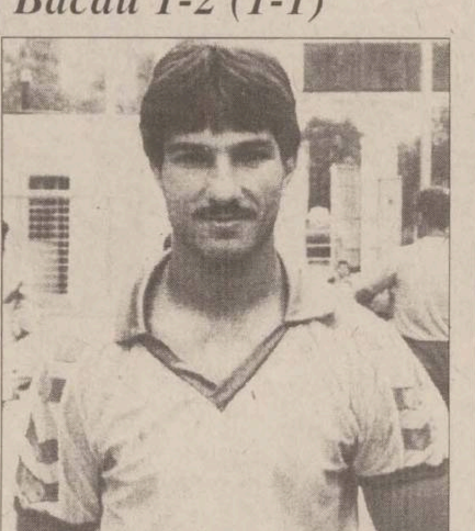

F.C.M. Bacău este singura echipă din tară care se poate lăuda cu performanta de a fi învins, clar, doar pe propriile forte, tripleta din funtea clasamentului si asta într-un răstimp de doar trei săptămîni. Evoluînd fără complexe, cu o dăruire rar întîlnită pe terenurile noastre, fotbalistii de pe Bistrita au îngenuncheat si cea de a treia echipă cu pretentii la sefia clasamentului, Otelul. Victoria de la Galati vine să încununeze efortul constant si ridicat depus de elevii lui Mircea Nedelcu în cele cinci etape disputate în retur. Categoric, meritul principal revine echipei, în totalitatea sa: Bogdan (excelent pe toată durata partidei, cu exceptia fazei de la gol), Condurache (a demontat cu maturitate actiunile ofensive ale gazdelor de pe partea sa si nu s-a ferit de constructie) - Fîsic (un libero care s-a achitat cu brio de sarcinile impuse), Ciobanu (mai bun de la meci la meci, a tinut piept masivilor adversari fără a le lăsa vreo șansă; în plus, a initiat actiunea de la primul gol băcăuan), Munteanu (spiridușul din stînga defensivei care i-a demonstrat lui Ion Viorel cine-i mai tare), Jercălău ("el capataz", un căpitan de cursa lungă ce nu cunoaste notiunea de meci slab), Pavel (mijlocașul cu plămîni de fier, precis în joc pe fondul unei dăruiri de invidiat), Zlati (a făcut, poate, cel mai bun joc al său din acest campionat, a dat pasa de la golul egalizator), Răducan (un pic mai sters în repriza I, si-a intrat în mînă în mitanul secund cînd le-a reamintit tuturor de ce l-a vrut Steaua), Serea (fundasii adversi îi stiu de frică, iar după ce-i rezolvă participă eficient la faza defensivă), ***Giani Căpușă* (foto)** ("one man show", un profesionist în adevăratul sens al cuvîntului care moare pe teren, s-a plasat la locul potrivit și a adus victoria). În putinul timp pe care l-a avut la dispozitie, Daniel Scînteie era cît pe ce să le mai bage o dată mortul în casă gălătenilor). Ganea si Rotariu au evoluat foarte putin.

De cealaltă parte, gazdele s-au remarcat prin atacuri insistente, dar haotice, care s-au izbit de devotamentul în apărare al jucătorilor din Bacău. Doar norocul a făcut ca Otelul să deschidă scorul (min. 32), la o fază ce mi se arăta deosebit de periculoasă. Males, aflat în interiorul careului, pe partea dreaptă, a aruncat o minge spre poartă, la plesneală, iar Bogdan, prins pe picior greșit din cauza unei devieri, n-a mai putut evita golul :1-0. Gălățenii se vedeau deja învingători dar, după doar patru minute, Ciobanu a recuperat la centrul terenului, l-a deschis pe Zlati și acesta, de la marginea careului, a trimis pe lîngă Bordeianu la locul faptei, acolo unde Căpusă a finalizat cu sînge rece: 1-1.

La reluare, furia "siderurgistilor" creste, însă State, la fel ca si în prima repriză, nu poate dovedi reduta băcăuană (minutele 51 și 54). Nici Ion Gigi, din lovituri libere dictate în preajma careului, n-are mai mult succes. Ultima mare ocazie a gălătenilor s-a consumat în minutul 75, atunci cînd mingea expediată de Tofan a întîlnit bara laterală. În fine, după "avertismentul" lui Jercălău, sut din preajma careului, Giani Căpusă dă lovitura de gratie în minutul 86. Haraga bîlbîie balonul în apropirea portii, atacantul băcăuan insistă si nu iartă: 1-2. Zarurile sînt aruncate si nu se mai poate schimba nimic. "Bacăul" a scos trei puncte mari si a ajuns la -2 în clasamentul adevărului, demonstrînd, pentru cine n-a reusit să remarce pînă acum, că este mai mult decît o echipă de prima jumătate a clasmentului. Semnatarul acestor rînduri multumește echipei și conducerii clubului pentru sprijinul acordat în efectuarea deplasării. **(Marius AMBROZIE)**

Declarații după meci

■ ***Marius Stan (președinte Oțelul):*** "Este greu să vorbesti după o astfel de înfrîngere. Consider că absenta celor patru titulari, Vali Stefan, Tănase, Bosînceanu si Pelin, a cîntărit enorm în balanta acestui joc. S-a dovedit că jucătorii care i-au înlocuit nu au valoarea celor mentionati. Semnalul a fost tras acum două etape, cînd ne-am chinuit acasă cu Ceahlăul, dar asta este situatia. Am luat gol la primul sut pe poartă, am luat gol și la al doilea. Este inadmisibil. Apărarea rămîne punctul nostru vulnerabil"..

■ ***Mircea Nedelcu (antrenor FCM Bacău):*** "Felicit întreaga echipă pentru deosebita dăruire. În sfîrsit s-a spart și pentru noi ghinionul și mă refer la precedentele partide din deplasare cînd, deși am jucat bine si meritam măcar un rezultat de egalitate, am părăsit terenul învinși. Victoria este a băietilor, și-au dat sufletul pe teren si le multumesc. În pofida problemelor de lot pe care le avem, rezultatele bune nu ne-au ocolit, pe merit, pentru că jucătorii pun osul la treabă"..

CLASAMENT

1. FC Național	22	14	3	5	43-25	45 (+12)
2. Steaua	22	13	3	6	45-28	42 (+9)
3. Dinamo	22	11	5	6	36-19	38 (+8)
4. Otelul	22	11	5	6	36-27	38 (+5)
5. "U" Cluj	22	10	4	8	43-37	34 (+4)
6. Ceahlăul	22	9	6	7	34-33	33 (0)
7. FC Argeș	22	8	7	7	29-25	31 (-2)
8. Bacău	22	9	4	9	30-29	31 (-2)
9. Rapid	22	9	3	10	32-31	30 (-6)
10. Chindia	22	9	3	10	22-30	30 (-3)
11. Petrolul	22	8	5	9	30-27	29 (-4)
12. Craiova	22	8	5	9	35-34	29 (-1)
13. Farul	22	8	4	10	28-33	28 (-8)
14. Jiul	22	8	4	10	23-39	28 (-5)
15. Sportul	22	8	3	11	23-33	27 (-6)
16. Gloria	22	6	5	11	23-30	23 (-13)
17. FC Brașov	22	6	3	13	30-44	21 (-15)
18. Poli Tim.	22	5	4	13	27-45	19 (-11)
Golgeteri						
- Sabin Ilie (Steaua) - 18 goluri						
- Gușatu (Poli Timișoara), Strizu (FC Brașov) - 12 goluri						
- B. Oprea (Farul), Predatu ("U" Cluj, Gloria) - 11 goluri						

Nemțenilor le priește aerul de București

■ *Rapid București - Ceahlăul Piatra Neamț 1-3 (1-0)*

Stadion Giulești, timp friguros, teren bun, șuturi la poartă 13-8, șuturi pe poartă 6-5, cornere 9- 1. Cartonașe galbene: Iencsi, Nanu, Constantinovici, respectiv, Solomon și Matei. Au marcat: Stanciu (min. 22), respectiv, Axinia II (min. 61 și 63, ultimul din penalty) și Botez (min. 80).
Rapid: Bratu - STANCIU, Dulca (min. 67 Bugeanu), Constantinovici, Iencsi, NANU - ANDONE, Bundea, Butoiu (min. 53 C. Zamfir) - C. Popa, PANCU.
Ceahlăul: NIȚU - Atomulesei, MATEI, Motroc, PERJĂ, Șoimaru - SOLOMON (min. 68 C. Ilie), M. IONESCU (min. 90 Axinia I), Pantazi (min. 74 Botez) - AXINIA II, Enache.
A arbitrat brigada compusă din M. Salomir (Cluj), N. Grigorescu (Timișoara) și Gh. Biziniche (Ploiești).
La tineret rezerve Rapid București - Cehlăul Piatra Neamț 1-2

Înaintea acestui meci, conducătorul clubului nemtean, Gheorghe Stefan, declarase că le va cere jucătorilor să joace pentru el, deoarece nu i s-a părut corectă atitudinea Rapidului de a îl lua pe Florin Marin în timpul campionatului. În plus, existau antecedente pentru un rezultat bun, Ceahlăul nefiind învinsă în București în acest campionat, reusind să acumuleze 3 puncte în Regie si unul în Ghencea, precum si două victorii la Piatra Neamt în dauna echipelor National si Steaua.

Meciul începe într-o notă de echilibru, nemtenii dovedind că nu au uitat lectia lui Florin Marin si jucînd foarte avansat, tinînd mingea departe de poarta lui Nitu. Prima fază periculoasă va avea loc în minutul 10, cînd Butoiu execută un corner la Bundea, acesta îi retrimite, jucătorul Rapidului expediind un sut retinut cu dificultate de Nitu. Initiativa apartine în continuare gazdelor, C. Popa reluînd încet o minge pe lîngă Nitu în minutul 14, balon respins de Motroc în corner. Două minute mai tîrziu C. Popa pătrunde pe partea dreaptă, pasează la Andone, iar acesta luftează de la 8 metri de poartă. Presiunea rapidistă creste, dar asistăm la o dominare haotică. În minutul 21 Pancu execută o lovitură de la 30 de metri, mingea fiind deviată de zid si punîndu-l pe Nitu în dificultate, dar acesta respinge în corner. Execută Butoiu la STANCIU, care, nemarcat, reia din întoarcere de la 6 metri de poartă, deschizînd scorul. După gol Ceahlăul devine mult mai insistentă în atac, echilibrînd partida. În minutul 26 Solomon scapă singur spre poarta adversă, dar este faultat, lovitura rămînînd fără rezultat.

Ceahlăul va mai avea două ocazii în minutele 36 si 38, ratate de Solomon si Motroc. Pe finalul primei reprize Rapid revine în atac, Pancu ratînd o uriasă ocazie în minutul 44.

Repriza a II-a debutează cu o echipă oaspete extrem de dezinvoltă si fără complexe, care reușeste un pressing excelent la mijlocul terenului, punînd în dificultate pe gazde. Totusi, Pancu ratează o bună ocazie în minutul 8, cînd s-a aflat singur cu Nitu. Egalarea se produce în minutul 61, cînd oaspetii înscriu pe contraatac prin AXINIA II cu un sut sec de la 15 metri, lîngă bara stîngă a portii lui Bratu, la o pasă a lui Mihai Ionescu. Lovitura de gratie va fi dată peste numai două minute. Mihai Ionescu îl lansează pe Pantazi,acesta intră în careu, este contrat de Stanciu si arbitrul acordă penalty. Execută AXINIA II, si... 1-2! La acest scor meciul devine tensionat, gazdele aruncîndu-se în atac si lăsînd spatii libere în apărare, de care vor profita tot oaspetii. Nemtenii fac presing la mijlocul terenului, tinînd mingea departe de poartă, astfel că ocaziile rapidiste sînt destul de rare. În minutul 73 Constantinovici execută foarte bine o lovitură liberă de la 18 metri, Nitu respingînd cu dificultate. Scorul va fi pecetluit, pe contraatac, în minutul 80, cînd Axinia II pasează lui BOTEZ si acesta înscrie un gol care a redus la tăcere stadionul din Giulești. În ultimele 10 minute, bucurestenii abuzează de mingi înalte, fără nici o șansă în fata fundasilor Matei și Motroc. Rapid nu mai reuseste să înscrie, nici măcar în prelungiri, ultima ocazie a meciului fiind ratată de Bugeanu.

Putem spune că munca antrenorului Florin Marin la Ceahlăul s-a văzut și în acest meci, echipa oaspete practicînd un joc ofensiv si dovedind o conditie fizică de invidiat. **(Mihail CĂLUGĂRU)**

Antrenorul Florin Marin își face intrarea triumfală în Giulești

Etapa pe scurt

Vrăjitoarea și minerii

■ *victorie istorică la Constanța* ■ *egal de luptă la Bistrița* ■ *Chiriță n-a fost de acord cu o meritată victorie dinamovistă* ■

■ **Jiul - Universitatea Craiova 2-4 (1-2).** Marcatori: Matincă ('34 - din lovitură liberă de la 18 m), Mititel ('89) / Frăsineanu ('15), Buia ('27), Vrăjitoarea ('56 si '65). În loc de "mineriadă" spectatorii din Petrosani au văzut o veritabilă "olteniadă". După un început incendiar, Jiul s-a văzut scurtcircuitat de contraatacurile ucigătoare ale copiilor Băniei, noul vîrf de atac Bogdan Vrăjitoarea fiind adevărata vedetă a meciului. N-ar fi exclus ca suspendatii din echipă să nu-si mai găsească locul, după expirare. Si n-ar fi exclus ca să vedem o uriasă surpriză în materie de retrogradare. Fără Cozma, e greu la Petrosani...

■ **Farul - Steaua 3-0 (2-0).** Au punctat: B. Oprea ('23 - din penalty si '56), Grigoras ('38). După un penalty refuzat lui Stere (Farul), fundasul Miu (Steaua) îl faultează clar în careu pe Grigoras și este eliminat. Deschiderea scorului din penalty si inferioritatea numerică toarnă plumb în picioarele campionilor, în timp ce constăntenii zburdă ca niste copii zvăpăiati si obtin prima victorie în fata Stelei din ultimii 15 ani!

■ **Petrolul - "U" Cluj 1-0 (1-0).** Un meci urît, cu putine faze cursive, decis prea devreme de golul lui Frunză (min. 4). Echipa lui Andone s-a dovedit incapabilă de a majora diferenta minimă de pe tabelă, în timp ce clujenii, cu un Maier dezabuzat, n-au arătat mai nimic!

■ **Sportul Studentesc - Poli Timisoara 1-0 (0-0).** Un alt meci sălciu, între două dintre cele mai slabe echipe ale campionatului. Schimbarea de decor (în repriza a doua a fulguit în draci) a adus si golul victoriei celor din Regie. Autor: Pădurel ('73).

■ **Gloria Bistrita - FC National 1-1 (0-0).** Au marcat: Predatu ('67) / R. Niculescu ('61 - din penalty). Cel mai aprig si mai echilibrat meci al rundei s-a terminat, pînă la urmă, la pace desi ambele echipe au dorit să cîstige. Gazdele au atatcat mai mult, dar cele mai mari ocazii (bare, încă un penalty ratat de Dună, în min. 48) au apartinut echipei lui Halagian! Chiar să scape Nationalul la titlu? Om vedea...

■ **FC Brasov - Chindia Tîrgoviste 2-0 (0-0).** Din nou cu "portile închise", brasovenii au arătat că încă nu se predau. Golurile au venit greu: Fulga ('65 - din penalty) si Strizu ('88). Brasovenii au trimis lanterna la Timisoara, dar "adevărul" este apăsător: minus 15. Mai trebuie ceva puncte de afară...

■ **FC Arges - Dinamo 0-0.** Scorul nu a fost în conformitate cu situatia de pe teren, oaspetii dominînd cu autoritate partida. Dar au ratat condamnabil de mult, Chiriță îmbolnăvind, cu cîteva minute înainte de final, întreaga suflare dinamovistă. Măcar dacă argesenii ar fi fost în stare să răzbune ocaziile ratate de ceilalti... **(Nic. GRECU)**

OCHI CU DEOCHI

Pe Jiu în sus

După formidabilul scandal Craiova - Sportul si sanctiunile drastice care au urmat, multi s-au gîndit să condamne echipa din Bănie la retrogradare. Fără David, Trică, Lutu, Cristescu si Ganea (o veritabilă coloană vertebrală), cu toate meciurile de-acasă jucate pe la Turnu Severin sau Tg. Jiu, campioana unei mari iubiri era, într-adevăr, în mare pericol. Se uită, însă, ceea ce constituie, practic, esenta fotbalului craiovean: nesecatul izvor de talente care răsar, parcă, din apa Jiului. Vechea "Stiintă" de aur era formată, în evasitotalitate din olteni. În momentul cînd au apărut oameni cu bani, dornici să cumpere jucători de aiurea, faimoasa Craiovă a devenit... "Craiova minima". Obligată de niste suporteri iresponsabili să revină la vechile obiceiuri, Universitatea a cîstigat pe Jii mai în sus, fără drept de apel...

Dar, tot urcînd pe firul Jiului, constatăm că victoria Stiintei n-a fost chiar o surpriză. După arestarea faimosului tartor Miron Cozma, iată că în acest retur, echipa minerească n-a fost în stare să cîstige nici un meci. În pofida tuturor zvonurilor, jucătorii au rămas, mai toti pe baricade, ba chiar s-au mai adus si altii, dar, din sperietoarea tuturor fotbalistilor si a arbitrilor, a rămas o biată cioară vopsită, care alunecă încet spre locul unde i se cuvine. Nu am nimic cu fotbalistii din zonă, cîndva îi simpatizam, dar trebuie să se stie că aceasta este soarta tuturor creatiilor artificiale din lumea fotbalului, a echipelor făcute cu bani murdari (edificator este și cazul Cetătii din Divizia A). Este, poate, timpul ca si Jiul Petrosani să ia exemplul vecinilor din josul Jiului si să formeze o echipă, cu adevărat, reprezentativă. Că talente, curg cu dúiumul!

În rest, campionatul curge linistit. Steaua se pare că cedează teren, Halagian se apropie cu pasi repezi spre titlu, iar Dinamo a demonstrat la Pitesti cum poate o echipa să dea cu piciorul propriilor sanse la titlu. Pentru că, pe lîngă cele două puncte de pe Argeș, risipite de generosul Chiriță, cu o victorie la Steaua și una la National, echipa lui Dinu ar fi discutat de pe pozitii de fortă în finalul campionatului! **(N. GRECU)**

ÎNGHEȚATELE
BUCIUM
ȘI
GULIVER
"Ne topim după ele."
6600 Iași
B-dul Metalurgiei 8
tel. 032-132.555
tel/fax: 032-130.487
LACTIS
LACTIS IASI

• faianță, gresie
• ustensile mozaicari
• ciment pe bază de rașini sintetice
• tapet lavabil
• vopsea email la spray și la cutie
• var lavabil
• uși, vitralii
• chiuvete inox
• corpuri iluminat uz profesional
La preț de importator materiale pentru amenajări în construcții.
REDUCERE 10 %
OFERTA NOASTRĂ ESTE CEA MAI BUNĂ !
IAȘI, Cuza Vodă 56
tel. 032/115151, 142030
Deschis zilnic 9.00-19.00
LATIN

Fotbal - Divizia A, etapa a XXI-a

Campionatul dă semne de acalmie

■ *doar două remize în nouă meciuri* ■ *o "cetate" ajunsă ruină* ■ *Dacia Unirea a cîștigat greu cu Bucovina* ■

Rezultatele etapei

Dacia Brăila - Bucovina Suceava	2-1
Steaua Mizil - Metalul Plopeni	0-2
Danubiana Ploiești - Dunărea Călărași	0-0
Precizia Săcele - Cetatea Tg. Neamț	8-1
Gloria Buzău - Petrolul Moinești	5-0
Foresta Fălticeni - Metrom Brașov	3-1
Dunărea Galați - Poiana Cîmpina	0-0
Tractorul Brașov - Rocar București	1-0
Politehnica Iași - FC Onești	2-0

Etapa viitoare (sîmbătă, 5 aprilie)

Danubiana - Petrolul	(în tur, 0-2)
Steaua Mizil - Foresta	(0-8)
Gloria - Metrom	(0-4)
Dunărea Galați - Metalul	(0-0)
Precizia - Poiana	(1-2)
Tractorul - Dunărea Călărași	(0-1)
Politehnica - Rocar	(1-0)
Dacia Unirea - Cetatea	(2-0)
Bucovina - FC Onești	(0-3)

Cotan închide meciul

■ *Politehnica Iași - FC Onești 2-0 (1-0)*

Stadion "Emil Alexandrescu", teren bun, vreme rece; 2000 de spectatori.

Poli: DOHOT - Urdaru, Drăgoi, Petrache, Cantea (min.63 Abălașei) - Sava (min.36 Căunei), Paraschiv, COTAN, Tiron (min.76 Kerezsy) - Ambrosie, COJOCARU.

FC Onești: MANDRIC - F. MUNTEANU, C. Munteanu (min.36 Velicioiu: min.72 Gorga), Niculiță, Dumitriu, Ghioane - Haidău (min.85 Popescu), Urîtu, Goiceanu, Bîrsan - Iriza.

Cartonașe galbene: Sava, Abălașei.

Arbitraj satisfăcător: G. Moise, N. Marodin, T. Constantinescu (toți din București). Observator FRF: I. Toma (Piatra Neamț).

Căunei, autorul celui de-al doilea gol al Politehnicii, în această acțiune încolțit de trei adversari

1-0 (min.14) - Ambrosie se descurcă excelent pe stînga, centrează ideal și Cojocaru reia cu latul în plasă, de la 6 metri.

2-0 (min.83) - Căunei, pătruns în careu pe dreapta, centrează în urmă și Cotan șutează plasat de la 10 metri, la colțul lung, învingîndu-l pe Mandric.

Revenirea fotbalului în Copou, după jumătate de an, a readus ieșenilor bucuria sportului rege. Aceasta deoarece gazdele au dorit cu ardoare să redebuteze cu dreptul pe teren propriu, iar oneștenii nu s-au cantonat în apărare, practicînd un fotbal curat, foarte plăcut privirii.

Partida a debutat surprinzător, în nota de dominare a oaspeților, care au irosit două bune ocazii, Bîrsan trimițînd chiar mingea în bară în minutul 5. Ieșenii revin și după ratarea lui Petrache (min.11), Cojocaru deschide scorul. Pînă la pauză, jocul continuă în ritm alert, Politehnica avînd mai mult inițiativa. Gazdele nu reușesc, însă, detașarea, deși puteau emite pretenții și pentru acordarea unui penalty la o acțiune a lui Ambrosie.

După pauză aspectul partidei se schimbă, oaspeții punînd stăpînire pe joc. În minutul 60, Iriza este faultat în careu de Petrache, arbitrul lasă jocul să curgă, iar Haidău, aflat în poziție ideală, nu îl poate învinge pe Dohot. Două lovituri libere acordate în preajma careurilor, în poziții ideale, puteau schimba tabela, însă Mandric a respins in extremis șutul lui Cotan (min.67) iar Ghioane a trimis balonul în zid (min.71). Pe finalul meciului, gazdele revin în forță, Cotan imitîndu-l pe Kanu după ce și-a încununat cu gol apreciata evoluție de sîmbătă. Cu un minut înainte de final, scorul putea ajunge la proporții exagerate față de aspectul jocului, însă Kerezsy a plasat mingea peste poartă, cu capul, din poziție ideală. Așadar, la capătul unui meci în care a înregistrat o ușoară creștere față de partidele precedente, Politehnica a cîștigat un derby ce a confirmat așteptările.

Declarațiile antrenorilor

Silviu Stănescu (Politehnica): "Am cîștigat meritat, dar încă ne considerăm datori față de public. Pe Kerezsy nu l-am folosit în ultimele meciuri nu pentru că nu a jucat bine la Brașov, ci pentru că mă gîndesc și la viitor. Oricum, chiar și cînd nu joacă, el este un consilier al nostru, al antrenorilor.

Deși nu îmi place să fac remarcări, interesîndu-mă mai mult jocul echipei, mi-au plăcut evoluțiile lui Paraschiv, Dohot, Cotan, Ambrosie și, în prima repriză, Cojocaru."

Toader Ștef FC Onești): "Eu cred că meritam să marcăm. Dacă la 0-0 nu iroseam două - trei ocazii, poate că alta era soarta partidei. Dintre elevii mei aș remarca pe Goiceanu, Mandric precum și debutul lui Dumitriu, care s-a achitat de sarcina de a-l marca pe Ambrosie." **(Ovidiu MINEA, Cătălin BARZAGHIDEANU)**

Petrolul a fost de nerecunoscut

■ *Gloria Buzău - Petrolul Moinești 5-0 (3-0)*

Stadion "Gloria, teren bun, timp friguros. Spectatori 8.000

Au marcat: Manea (7' autogol), Stoica (14'), Jilavu (38' și 56', ultimul din 11 m), Bărbosu (67')

Gloria: Stoian (78' Radu), - Brașoveanu (73' Petre), Cozma, Constantin, Bărbosu, Tudose (58' Drăgulin), Soare, Paveliuc, Stoica, Jilavu, Timiș

Petrolul: Moței - Zaharia, Alexescu, Manea (46' Ichim), Moldoveanu, Toc, Toma, R. Popescu, Axinte, Florea (56' Bălăuță), Apachiței (65' Cernat)

Cartonașe galbene: Bărbosu (Gloria), Toma, R. Popescu (Petrolul)

Cartonaș roșu: Moței (56')

Au arbitrat M. Savaniu (Satu Mare), I. Onicaș (Zalău), Z. Szekely (Baia Mare)

Se pare că "șocul Foresta" nu a putut fi îndepărtat așa de ușor din rîndurile formației antrenate de Gheorghe Poenaru, care după numai trei zile a înregistrat un nou eșec. Din păcate, petroliștii nu numai că au fost învinși de Gloria, dar au înregistrat și cel mai sever eșec de la începutul campionatului. La 5-0 este greu să găsești scuze care să țină de prestația jucătorilor. De altfel, antrenorul moineștean a recunoscut cu fair play după meci că jocul echipei sale n-a mers. Buzoienii au avut, chiar din debut șansa deschiderii scorului, fapt ce și-a pus amprenta asupra jocului. Atunci, Stoica a insistat la o minge în adîncime, Moței nu a reușit să rețină, Stoica a centrat iar Manea a introdus balonul în propria-i poartă: 1-0. Două minute mai tîrziu, moineștenii trec pe lîngă o uriașă ocazie de gol, care poate ar fi schimbat scenariul partidei: Florea centrează în careu, iar Relu Popescu trimite balonul, de la 6 metri, peste poartă. Și, dacă moineștenii nu înscriu, o vor face tot gazdele, în minutul 14: la un contraatac rapid al buzoienilor a urmat o pasă decisivă a lui Timiș, care îi va permite lui Stoica, din interiorul careului, un lob de 2-0. Formația buzoiană se menține în ofensivă și, după ce Timiș și Jilavu sînt aproape 3-0, gazdele reușesc, în minutul 38, cel de-al treilea gol. Un-doi Jilavu - Paveliuc, primul înscriind de la 10 metri de poarta lui Moței, la colțul lung, scorul devenind 3-0, rezultat cu care se încheie prima repriză. Partea a doua a întîlnirii va avea același aspect, cu gazdele la timonă, în timp ce petroliștii încearcă să oprească un scor fluviu. Va fi, însă, foarte greu, pentru că, la 10 minute de le reluare, mingea "lucrată" de Paveliuc și Jilavu îl va lăsa pe ultimul față în față cu Moței, soluția portarului moineștean fiind faultul în careu. Prompt, arbitrul Marcel Savaniu indică lovitură de la 11 metri și, în același timp, eliminarea lui Moței. În aceste condiții, în poarta Petrolului va intra Bălăuță, fiind sacrificat Florea. Penalty-ul este executat de Jilavu, care ridică scorul la 4-0. Moldoveanu va încerca, în minutul 64, reducerea handicapului, dar șutul său, de la 20 de metri, trece puțin peste poartă. Două minute mai tîrziu, Drăgulin scapă singur spre poartă, însă intervine Bălăuță, care îndepărtează pericolul. În minutul 67, Jilavu trimite balonul spre gol, dar Relu Popescu, cel care nu primise permisiunea arbitrului să intre în teren în urma unei îngrijiri medicale, îndepărtează pericolul. Normal, arbitrul Savaniu indică lovitură indirectă din marginea careului mic și cartonaș galben lui R. Popescu. Zidul moineștean, fixat pe linia porții, nu se poate opune însă șutului lui Bărbosu, care înscrie: 5-0. Finalul partidei îl remarcă pe Bălăuță, care salvează echipa în două rînduri, prima dată la șutul puternic trimis de Paveliuc, a doua oară la pătrunderea lui Timiș. **(Cristian BLĂNUȚĂ)**

Seria a II-a

Tandem Electroputere - Reșița

Duelul Electroputere - CSM Reșița s-a încheiat, în această rundă, nedecis: oltenii din Valea Roșie au cîștigat acasă clar cu UTA (scor: 3-0), în timp ce reșițenii au dispus "în deplasare" de concitadina Gloria cu 2-1. Acest din urmă rezultat ar putea afecta cea de-a doua grupare din Reșița, mai ales că Minaur Zlatna (apriorie condamnată) a învins cu 2-1 pe Olimpia Satu Mare și lupta, pentru evitarea retrogradării poate fi relansată. Cu excepția succesului medieșenilor de la Gaz Metan la Cluj (2-0), restul rezultatelor sînt victorii ale gazdelor: ARO Cîmpulung - FC Maramureș 2-0; Minerul Motru - CFR Timișoara 4-1; Inter Sibiu - Unirea Dej 1-0; Dacia Pitești - Corvinul Hunedoara 4-0; ASA Tg. Mureș - Apullum Alba Iulia 2-0.

În clasament: 1. Electroputere - 41 p; 2. CSM Reșița - 40 p; 3. Unirea Dej - 35 p; 4. ARO - 35 p.... .... 15. FC Maramureș - 25 p (25-33); 16. Gloria Reșița - 25 p (23-36); 17. Zlatna - 22 p; 18. CFR Timișoara - 18 p.

Grevă japoneză la Brăila

■ *Dacia Unirea - FC Bucovina Suceava 2-1 (0-0)*

Stadion "Municipal", timp rece, teren bun. Spectatori: circa 1000.

Dacia Unirea: Nicoloff - Minescu, S.Minciu, Baldovin, Brăguță - C.Popa (min. 46 Rupedeal), Pîrșa (min.55 Cruți), Milea, Pleșa - Balta (min.89 M.Ionuț), D.Oprea. Antrenor Virgil Dridea.

FC Bucovina: Robu - Buzea, Vlad, Căvătaru, Goian - Susanu, Murariu (min.78 Beldiman), Aromanesei, Ilucă - Mihăilă, Fannis. Antrenor Radu Cașuba.

Arbitri: la centru - Cristian Rusu (Focșani); asistenți - Gheorghe Pavel (Tulcea), Marian Vîjloi (Constanța).

1-0, min. 56: acțiune pe partea dreaptă a gazdelor, Cruți centrează în mijlocul careului, Baltă reia puternic spre poartă, Robu nu poate reține balonul, pe care-l respinge în față, de unde Rupedeal reia nestingherit, cu capul, pe lîngă portarul sucevean, deschizînd scorul.

1-1, min. 73: impetuosul Fannis pătrunde perpendicular pe direcția porții, pasează din interiorul careului spre Mihăilă, acesta sare peste minge, iar Ilucă, pe fază, restabilește egalitatea.

2-1, min. 76: Minescu urmărește și recuperează o minge chiar pe linia de fund, centrează în careu, iar Milea, din mijlocul careului marchează, stabilind scorul final.

Dacia Unirea a cîștigat, sîmbătă, primul meci de la începutul returului Diviziei A la fotbal, obținînd o victorie meritată, în condițiile în care la fluierul de start al centralului Rusu jucătorii au intrat pe teren purtînd banderole albe, semn al unei greve japoneze.

Motivul acestei forme de protest, anunțat conducerii înainte de începerea partidei, îl constituie restanțele contractuale neachitate către jucători, precum și neplata salariilor pe lunile ianuarie și februarie. În poarta echipei gazdă a apărut eterna rezervă Nicoloff, Brătianu acuzînd, dimineață, dureri cervicale și chiar o ușoară paralizie a brațelor. În schimb, acesta a ieșit pe teren la o ușoară încălzire în pauza partidei, dînd totuși impresia că a preferat o formă mascată de protest.

În prima repriză, gazdele au jucat ca în grevă, construind mult la mijlocul terenului, dar fără a pune în pericol poarta adversă. Singura ocazie clară de gol din prima repriză au avut-o sucevenii, în min. 3, cînd Fannis a trecut ușor de Brăguță și Baldovin, dar a tras, din interiorul careului, puțin pe lîngă poartă.

În repriza secundă brăilenii dau o altă fațetă jocului lor, fiind mult mai incisivi în atac și, în min. 48, Baltă este foarte aproape de deschiderea scorului. Dominarea gazdelor se accentuează și, după șutul lui Oprea, care-l pune la grea încercare pe Robu, se înscrie primul gol al partidei: Cruți trece ușor de Goian, centrează perfect în careu, Baltă reia puternic spre poartă, iar Rupedeal profită de indecizia portarului, deschizînd scorul.

Dacă în min. 67 Cruți trece pe lîngă majorarea scorului, în minutul imediat următor Ilucă ratează egalarea. Dar, suceveanul Ilucă nu va mai rata în min. 73, cînd va concretiza o acțiune inițiată de Fannis. Însă, bucuria bucovinenilor nu va dura mult, deoarece, după numai 3 minute, Milea reușește să aducă echipa brăileană în avantaj.

În ultimele 14 minute de joc, brăilenii se instalează în jumătatea de teren adversă, pierzînd cîteva ocazii favorabile de a majora diferența de pe tabela de marcaj, prin Milea, Minescu și Baltă.

Declarații după meci

Radu Cașuba (antrenor FC Bucovina): "Echipa noastră ar fi putut obține un rezultat bun, dacă nu ar fi ratat cele două ocazii clare, cîte una în fiecare repriză".

Virgil Dridea (antrenor Dacia Unirea): "Sînt mulțumit de faptul că jucătorii au făcut un efort pentru a ieși din impas, iar această victorie sperăm să fie începutul redresării echipei. Pentru a accede la marea performanță, este neapărată nevoie ca problemele organizatorice să fie rezolvate într-o manieră perfectă, ori în ultimul timp, între biroul președintelui, echipă și antrenori, a existat o adevărată prăpastie. Noi am atacat promovarea, însă fără convingerea necesară. Echipa a avut și are în continuare nevoie de aportul unor jucători tineri, ceea ce noi am încercat deja prin introducerea în echipa de bază a lui Baltă. În schimb, sînt de părere că s-a renunțat prea ușor la jucătorii cu experiență, un exemplu în acest sens fiind Matei".

De altfel, în cursul săptămînii trecute Matei a fost la Brăila, a fost prezent și la meci. Dincolo de disensiunile sale cu conducerea administrativă a echipei, se pare că Matei ar dori să joace în continuare la Dacia Unirea.

Vasile Grosu (președintele clubului Dacia Unirea): "Nu împărtășesc punctul de vedere al antrenorului Dridea referitor la existența unei rupturi în relația dintre mine și conducerea tehnică a echipei. Eu consider că, la posibilitățile financiare existente, am făcut tot ceea ce era posibil pentru a transfera cîțiva jucători, în ideea de a acoperi posturile deficitare din echipă. Este adevărat că o parte din jucători nu au primit salariile pe luna ianuarie, iar pe luna februarie nici un angajat al clubului nu a beneficiat de retribuție, dar acest lucru se datorează impasului financiar în care ne aflăm". **(Costel FILIP)**

Clasament - Divizia A, seria I

1. Foresta	21	16	2	3	50-12	50(+20)
2. Dacia	21	12	5	4	34-15	41 (+8)
3. Precizia	21	12	2	7	42-31	38 (+5)
4. Onești	21	11	3	7	33-23	36(+3)
5. Gloria	21	11	2	8	41-25	35 (+5)
6. Petrolul	21	10	4	7	22-27	34 (+4)
7. Politehnica	21	10	3	8	28-25	33 (0)
8. Bucovina	21	9	5	7	25-24	32(-1)
9.Poiana	21	9	4	8	28-21	31(-2)
10.Tractorul	21	9	3	9	24-22	30 (-3)
11.Rocar	21	9	2	10	31-25	29 (-4)
12.Călărași	21	8	4	9	27-30	28 (-2)
13.Galați	21	6	7	8	25-20	25 (-5)
14.Metrom	21	7	4	10	25-23	25 (-5)
15.Danubiana	21	7	4	10	24-25	25 (-5)
16.Plopeni	21	5	6	10	17-30	21 (-9)
17.Cetatea	21	4	4	13	20-48	16 (-17)
18.Mizil	21	1	2	18	7-77	5 (-25)

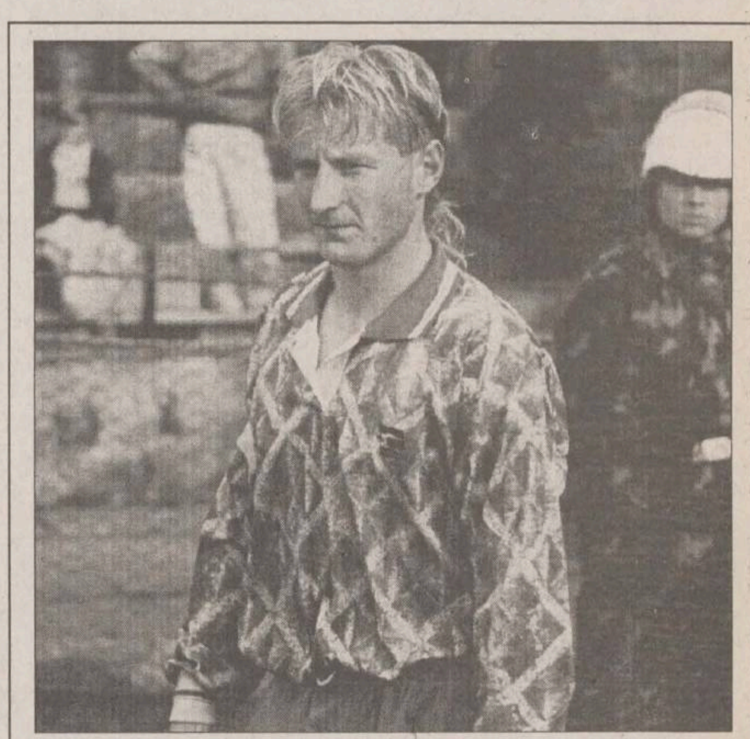

Victorie prețioasă, obținută după multe emoții

■ *Foresta Fălticeni - Metrom Brașov 3-1 (1-1)*

Stadion "Foresta", teren bun pentru fotbal, timp rece. Spectatori: 2.500.

Au marcat: Al. Gheorghe (min, 29 - penalty), Cioloca (min. 60), Szekely (min. 66), respectiv Szeitz (min. 13).

Foresta: Bontea - Șchiopu, Budacă, Ciobanu, V. Alexandru, Maftei, Grosu (min. 75 Gavrilescu), Al. Gheorghe (min. 88 Ilie Mihai), Szekely, Ilyeș, Cioloca. Antrenor: Ioan Radu.

Metrom: Măsar - Mirceoiu, Mocanu (min. 70 Orghidan), Szeitz, Gyorffy (min. 30 Ov. Voicu), Vișan, Bălăceanu, Beraru, Ruță, Marșavela (min. 13 Manole), Clinici. Antrenor: Ferenc Bayko.

Au arbitrat: la centru - Florian Pop (Cluj); asistenți - Dorel Man (Cluj) și Alexandru Mărginean (Cîmpia Turzii).

Cartonașe galbene: Budacă, respectiv Măsar și Bălăceanu. Observator federal: Ion Chelaru.

0-1, min. 13: lovitură de colț de pe partea dreaptă a direcției de atac a brașovenilor a fost executată de Beraru și, liber în careu, Szeitz, la șase metri de poartă, cu o lovitură de cap, îl învinge pe Bontea, la primul șut la poartă expediat de oaspeți.

1-1, min. 29: succesiune de pase între atacanții fălticeneni, Ilyeș pătrunde în suprafața de pedeapsă și Gyorffy îl agață, penalty indiscutabil, pe care îl transformă cu precizie Al. Gheorghe.

2-1, min. 60: atac prelungit la poarta lui Măsar, fundașul Szeitz este prins pe picior greșit, Cioloca pătrunde perpendicular pe poartă lansînd, de la 14 metri, o "torpilă" care se oprește în plasă.

3-1, min. 66: urcat în atac, fundașul V. Alexandru îl găsește cu o pasă printre pe Szekely, aflat în colțul suprafeței de pedeapsă, acesta se întoarce și șutează puternic, în colțul lung, lăsîndu-l fără replică pe goal-keeper-ul Măsar.

Pe o vreme rece, sîmbătă, la Fălticeni, s-a desfășurat o atractivă partidă de fotbal între cele două formații considerate a fi performerele etapei precedente. Foresta, lidera seriei, a reușit să obțină victoria după "atacul de la Smîrdan - Moinești", în timp ce brașovenii l-au adus la sapă de lemn pe "politicosul" antrenor brăilean Virgil Dridea.

La duelul dintre Foresta și Metrom, gazdele nu i-au putut alinia pe Bălan, Ghinea, Guriță și Ene Dumitru, toți reținuți pe margine de culoarea galbenă a cartonașelor, din teren lipsind și Victor Ene, accidentat. Debutul a stat sub semnul echilibrului, cu o prima ocazie a lui Cioloca, dar și cu un reflex uimitor al portarului Măsar, care respinge, în min. 8, o lovitură cu capul a atacantului fălticenean. La primul atac mai consistent, oaspeții obțin un corner la care se înscrie și golul. Se părea că reușita lui Szeitz va turna plumb în picioarele elevilor lui Ioan Radu, mai ales că brașovenii se apărau exact și lansau contraatacuri foarte periculoase. Avantajul oaspeților este anulat, însă, de către Alex. Gheorghe, care transformă cu siguranță lovitura de pedeapsă și, pînă la pauză, echilibrul se menține. Dacă în prima repriză oaspeții au ținut isonul, la reluare, Foresta forțează și balanța se înclină decisiv în favoarea formației lui Eugen Huțu.

În min. 49, Al. Gheorghe șutează extraordinar la vinclu, dar portarul Măsar nu poate fi învins. La numai un minut, Cioloca își imită colegul, dar Măsar intervine spectaculos și de această dată. În min. 53, este rîndul lui Șchiopu să croșeteze defensiva brașoveană, dar șutul său nu găsește cadrul porții. În replică, Beraru îl lasă ca în gară pe Budacă, pătrunde și lobează balonul peste Bontea, tribunele îngheață, dar balonul se scurge pe lîngă stîlpul din dreapta al porții gazdelor. Vine apoi golul lui Cioloca, gol ce descătușează energia Forestei care, pînă la final, nu mai poate fi ajunsă de brașoveni. Victorie meritată, obținută însă după multe emoții și după foarte multă risipă de energie. Metromul a făcut, în prima repriză, o demonstrație a jocului în deplasare, pe fondul unor erori în mecanismul formației gazdă, dar după pauză, elevii antrenorului Bayko au înclinat steagul, recunoscînd superioriotatea liderului.

Declarații după meci

Ferenc Bayko (antrenor Metrom): "În prima parte am jucat bine și am reușit să păstrăm echilibrul. După pauză, băieții au cedat și Foresta s-a desprins în cîștigătoare. Totuși, diferența de scor mi se pare prea mare, în raport cu evoluția celor două formații".

Ion Radu (antrenor Foresta): "M-am temut de această partidă din mai multe puncte de vedere. Mai întîi, lipsa a cinci titulari, apoi oboseala jucătorilor noștri după partida de miercuri de la Moinești și, nu în ultimul rînd, știam că Metromul este o echipă bună, extrem de incomodă cînd evoluează în deplasare. Și s-a dovedit că am avut dreptate. Prima repriză, la scorul de 0-1, emoțiile m-au copleșit. Am avut încredere în toți jucătorii și, la pauză, după un duș rece, aceștia au schimbat registrul, lucru care ne-a adus o nouă victorie". **(Laurențiu GURALIUC)**

În imagine, fălticeneanul Szekely, autorul celui de-al treilea gol al liderului seriei, Foresta

CAMPIONATELE EUROPEI

Rangers pierde pe propriul teren

Scoția. La o săptămînă după victoria contra rivalilor de la Celtic, Glasgow Rangers a făcut-o de oaie în etapa a XXX-a, pierzînd cu 2-1, acasă, în fața formației Kilmarnock. Chiar dacă Jim McIntyre a adus pe oaspeți în avantaj în minutul 38, cei 50.000 de fani ai lui Rangers prezenți în tribune nu și-au făcut probleme. Iar golul lui Gordon Durie, care a adus cele două echipe la egalitate, părea a le da spectatorilor dreptate. Dar Kilmarnock (care a învins-o recent și pe Celtic) a reușit în final marea surpriză, Paul Wright marcînd în minutul 81, din penalty. "Alb-verzii" de la Celtic au trecut prin mari emoții la Dunfermline, obținînd un punct după ce fuseseră conduși cu 2-0 în minutul 29. În aceste condiții, cea mai în formă echipă este Dundee United, care nu a mai pierdut un meci de 17 etape. Rezultate: Dundee United - Raith 2-1 (1-0). Winters (38, 71) / Duffield (83); Dunfermline - Celtic 2-2 (2-0). Britton (16), Curran (29) / O'Donnell (61), Donnelly (71); Hibernian - Aberdeen 3-1 (1-0). McGinlay (6, 57), Tosh (72) / Craig (53); Motherwell - Hearts 0-1 (0-1). Paille (12); Rangers - Kilmarnock 1-2 (0-1). Durie (53) / McIntyre (38), Wright (81 - din penalty). Glasgow Rangers rămîne lideră, cu 71 p, fiind urmată de concitadina Celtic - 64 p. Pe poziția a treia este Dundee United - 56 p, iar pe locul al IV-lea se situează Hearts - 47 p.

Portugalia. Într-un meci disputat sîmbătă, Sporting Lisabona a dispus de Guimaraes, pe teren propriu, cu 4-1 (2-1). Au marcat Oceano Cruz (27 - din penalty, 44), Jose Dominguez (61), Paulo Alves (87) / Quim Berto (16). Oaspeții veneau la Lisabona după o serie de 9 partide în care nu cunoscuseră înfrîngerea și, în minutul 16, au deschis scorul, fundașul Quim Berto executînd impecabil o lovitură liberă. Minutul 27 avea să fie cel mai important al întîlnirii. Același Berto l-a faultat în careu pe Pedro Barbosa (Sporting), iar Oceano Cruz a transformat penalty-ul, egalînd. În plus, în același minut, oaspeții au rămas în inferioritate numerică, Nuno Capucho fiind eliminat pentru proteste. Din acest moment, Sporting a zburdat pe teren, reușind încă trei goluri. În urma acestui succes, Sporting a redus la 4 puncte distanța care o separă de lidera FC Porto (care a jucat, ieri seară tîrziu, cu Boavista).

Olanda. Rezultate înregistrate sîmbătă, în campionatul olandez: Fortuna Sittard - Sparta Rotterdam 2-1 (1-1). Roest (34), Van der Weert (76) / Van der Laan (36); PSV Eindhoven - Heerenveen 0-1 (0-1). Tomasson (40); Groningen - NAC Breda 2-2 (0-2). Bombarda (47, 89 - din penalty) / Stewart (17, 39). Marea surpriză a apărut la Eindhoven, PSV pierzînd în fața lui Heerenveen pentru prima dată în acest sezon pe teren propriu. Ghinionistul zilei a fost internaționalul olandez Wim Jonk, care a ratat un penalty (min. 69) și, apoi, 11 minute mai tîrziu, a fost eliminat (simulînd un fault în careu, a primit al doilea cartonaș galben). Singurul gol al partidei a fost reușit de Jon Dahl Tomasson, liderul clasamentului golgeterilor, cu 17 reușite (aflat pe "lista de achiziții" a lui Ajax).

Belgia. Rezultate înregistrate în etapa de sîmbătă: Molenbeek - Lommel 0-0; Genk - Anderlecht 3-2; Saint Trond - Cercle Brugge 0-0; Lierse - Royal Anvers 1-0; Ekeren - Malines 2-2; Charleroi - Lokeren 3-1; Standard Liege - Mouscron 4-3.

Turcia. În campionatul turc, galatasaray și-a mai trecut în cont o victorie, impunîndu-se cu 3-0 (1-0), în deplasare, contra formației Gaziantep. Au marcat Ergun (min. 9), Bulent (min. 43) și Arif (min. 87). La oaspeți, Iulian Filipescu a jucat toate cele 90 de minute, Hagi pînă în minutul 79, iar Adrian Ilie, care a primit un cartonaș galben, a fost înlocuit în minutul 83.

Agendă atletică

Susen Tiedtke a avut noroc

Săritoarea germană în lungime Susen Tiedtke-Green a revenit în arena atletică după o suspendare de doi ani, datorată utilizării de steroizi, care a intervenit la C.M. indoor de la Barcelona 1993, cînd, cu o săritură de 6,90 m (record personal) a cucerit medalia de bronz. Într-un concurs de verificare disputat vineri în Africa de Sud, Tiedtke a obținut primul loc, cu un rezultat excelent (6,83 m), fiind urmată de reprezentantele gazdelor, Sanet Fouché (6, 53 m) și Corien Botha (6,41 m). Susen, o celebritate a atletismului german, este căsătorită cu un "coleg" de probă, americanul Joe Greene, medaliat cu bronz la ultimele două ediții ale Jocurilor Olimpice. "N-am de gînd să privesc înapoi cu mînie, a declarat nemțoaica. Vreau să fiu cea mai bună a lumii, să obțin o medalie la Mondialele din vară, de la Atena și să cîștig aurul olimpic în anul 2000." Acest "come-back" coincide cu hotărîrea provizorie a IAAF luată la Torino, care impune tuturor Federațiilor naționale să dea suspendări de 4 ani atleților dopați, chiar dacă regulamentele locale prevăd pedepse de maximum doi ani. (Este vorba, de fapt, de 8 țări: Germania, Spania, Franța, Austria, Rusia, Bulgaria, România și Coreea de Sud). O decizie definitivă va fi luată la congresul IAAF din această vară (Atena - 29 iulie, înaintea C.M.).

Campionatele Mondiale de patinaj artistic

Grișciuk - Platov, un cuplu de vis

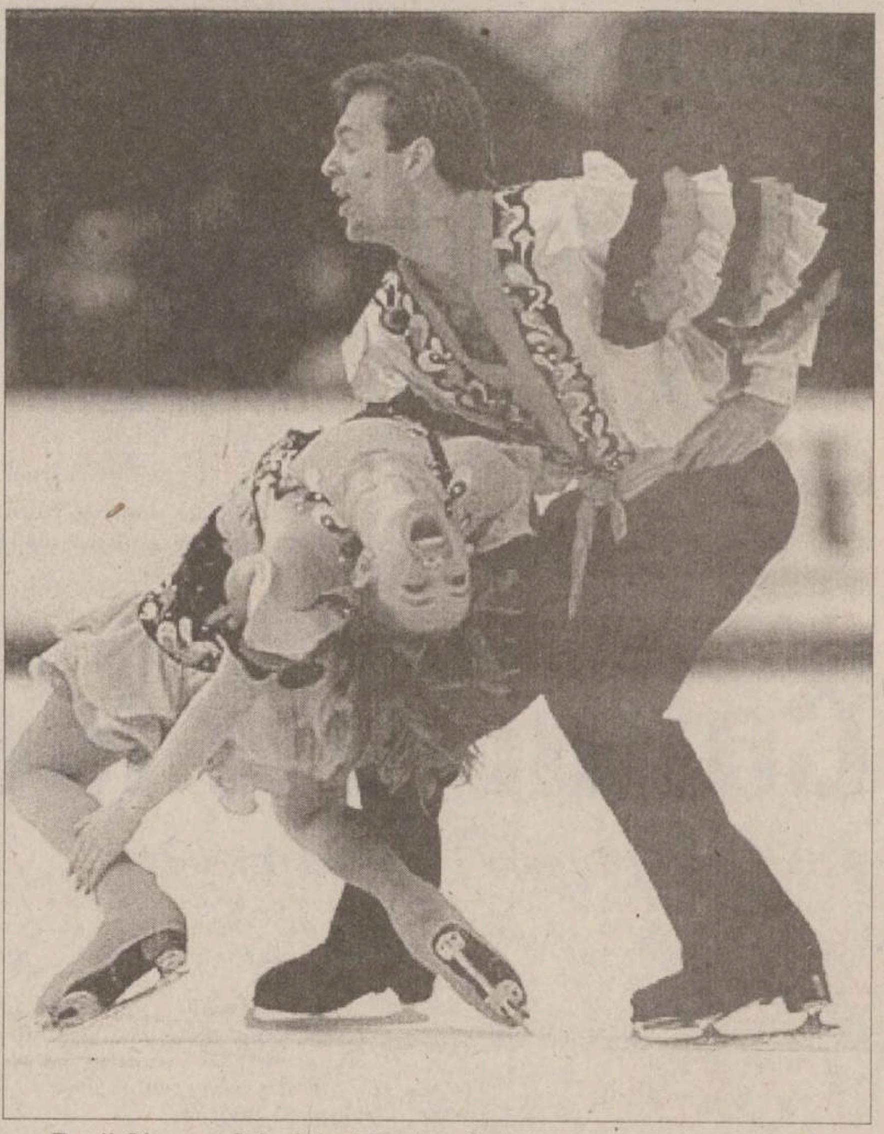

Rușii Oksana Grișciuk și Evghenii Platov au cucerit cel de al patrulea titlu mondial în proba de dans

Campioană la 14 ani

Ieri - odată cu desfășurarea Galei Laureaților - au luat sfîrșit întrecerile Campionatului Mondial de patinaj artistic de la Lausanne. Ultimele cele două probe, desfășurate vineri și sîmbătă, n-au adus mari surprize, deși lupta pentru aur a fost destul de echilibrată.

La feminin, americana Tara Lipinski a devenit, la 14 ani, cea mai tînără patinatoare din istoria Mondialelor care cucerește titlul suprem. Un succes previzibil după victoria sa de la campionatele naționale ale SUA, cînd le învinsese pe mai cunoscutele Kwan și Bobek. Săriturile sale nu sînt cele mai înalte. Dar sînt - fără îndoială - cele mai sigure și mai bine executate, ceea ce a decis probabil în hotărîrea luată de arbitri. Lipinski, cea care la Mondialele de anul trecut se clasa doar a 15-a, a avut la programul liber o evoluție fără cusur, cu trei sărituri triple, care le-a inhibat puțin pe adversarele sale. ***"Sinceră să fiu, nu mă așteptam să cîștig. În nici un caz anul acesta. Pentru mine e un adevărat șoc, dar îmi place senzația"***, a declarat noua campioană a lumii la sfîrșitul concursului. Michelle Kwan a obținut medalia de argint, un rezultat bun dacă ținem cont că în urma evoluției slabe de la programul scurt (cînd a ratat un triplu Lutz) căzuse pe locul al patrulea. Marea surpriză a serii a produs-o franțuzoaica Vanessa Gusmeroli, care a avut un început de program mai ezitant dar apoi s-a descurcat foarte bine și a ocupat în fina locul al treilea. Marea majoritate a ziariștilor au considerat însă că arbitrii au avantajat-o destul de mult pe Vanessa, mai ales la programul scurt și

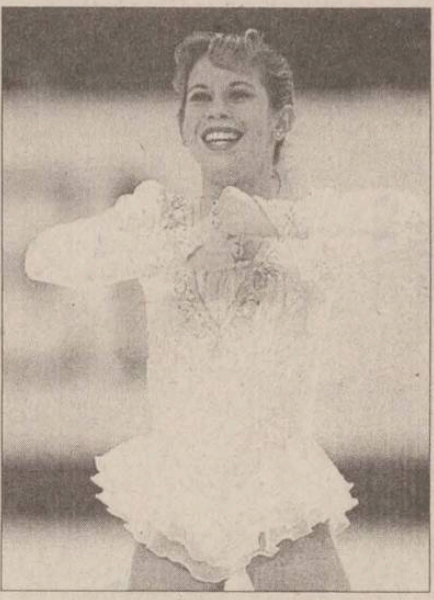

Tara Lipinski

că medalia de bronz ar fi trebuit să revină mai degrabă rusoaicei Irina Slutkaia. Deși campioana europeană en-titre a avut cîteva nesincronizări la programul liber, acesta a avut un grad de risc superior celui al Vanessei. Cea de-a treia americană, Nikole Bobek, marcată de moartea antrenorului Carlo Fassi, a patinat foarte slab și a căzut în clasamentul final pe locul 13.

Clasament final la feminin: 1. Tara Lipinski 2.5 p; 2. Michelle Kwan 3.0 p; 3. Vanessa Gusmeroli 5.0 p; 4. Irina Slutkaia 6.0 p; 5. Maria Butirskaia (Rusia) 6.5 p; 6. Laetitia Hubert (Franța) 10.5 p; 7. Krisztina Czako (Ungaria) 10.5 p; 8. Iulia Lautova (Austria) 11.5 p; 9. Iulia Lavrenciuk (Ucraina) 14.5 p; 10. Eva-Marie Fitze (Germania) 17.0 p.

Canadienii contestă arbitrajul

La dans, primele trei locuri au fost ocupate de exact aceleași perechi care au urcat anul trecu pe podium, la CM de la Edmonton. Rușii Oksana Grisciuk și Evgheni Platov și-au demonstrat clasa incontestabilă, obținînd cel de-al patrulea lor titlu mondial consecutiv. Compatrioții lor, Angelika Krîlova și Oleg Ovsiannikov, au obținut argintul, iar canadienii Shae-Lynn Bourne și Victor Kraatz s-au clasat pe locul al treilea. ***"Sînt mulțumiți de această medalie, în condițiile în care alți patinatori de valoare, precum Lu Chen sau Nikole Bobek, n-au reușit să urce pe podium la această ediție a Mondialelor"***, spunea Victor Kraatz. Totuși, canadienii s-au declarat oarecum uimiți de faptul că la Trofeul Campionilor din luna februarie s-au clasat înaintea perechii Krîlova - Ovsiannikov, iar acum după aceasta. ***"Arbitri au fost diferiți"***, a răspuns Krîlova. ***"Asta e politica organizatorilor"***, spune Kraatz. Au fost destule voci care au criticat componența juriului la această competiție. S-a spus că sînt prea mulți europeni și că aceștia îi avantajează pe patinatorii de pe vechiul continent, dar acest lucru n-a fost vizibil în concursurile individuale. Natalia Dubova, antrenoarea canadienilor, a declarat că nu poate nega ierarhia finală, dar că a fost o discrepanță prea mare între notele acordate de unii judecători.

În ceea ce-i privește pe Grisciuk și Platov, canadienii au fost de acord că au meritat victoria. "E o performanță deosebită pentru Oksana și Evgheni că au reușit să-și apere titlul atîția ani, mai ales că presiunea exercitată asupra lor nu a fost deloc mică. Programul lor, un hibrid între dansul arab și cel indian, a obținut doar două note maxime la meritul artistic, dar a fost de ajuns pentru a le asigura o victorie fără dubii. Cea mai proastă impresie a făcut-o arbitrul american, Robert Horen, care le-a acordat numai 5.6 pentru meritul tehnic, stîrnind huiduielile și fluierăturile publicului.

Clasament final la dans: 1. Oksana Grisciuk - Evgheny Platov 2.0 p; 2. Angelika Krîlova - Oleg Ovsiannikov 4.0 p; 3. Shae-Lynn Bourne - Victor Kraatz 5.8 p; 4. Sophie Moniotte - Pascal Lavanchy (Franța) 8.2 p; 5. Marina Anissina - Gwendal Peizerat (Franța) 9.8 p; 6. Elisabeth Punsalan - Jerod Swallow (SUA) 12.0. p; 7. Irina Lobaceva - Ilya Averbukh (Rusia) 14.0 p; 8. Irina Romanova - Igor Iarosenko (Ucraina) 16.0 p; 9. Barbara Fusar-Poli - Maurizio Margaglio (Italia) 18.8 p; 10. Margarita Drobiazko - Povilas Vanagas (Lituania) 19.2 p.

Cine l-a ucis pe Ayrton Senna?

Mai multe presupuneri, nici un răspuns

Pe 1 mai 1994 mașina Williams-Renault părăsește pista în virajul de la Tamburello, lovindu-se de zidul de beton. Lovit la cap de o roată a mașinii, Ayrton Senna moare instantaneu. La aproape trei ani de la moartea tragică a celui mai talentat pilot de F1, nimeni nu știe cu certitudine ce l-a omorît. În urma expertizei, accidentul a fost pus pe seama rupturii barei de direcție, ceea ce înseamnă că Frank Williams și alți doi membri ai ecuriei sale vor apărea în fața instanței pentru omor involuntar. O altă presupunere vine să contrazică această versiune. O fotografie, nepublicată pînă în prezent, relevă pe pista de la Imola un fragment de caroserie care ar fi putut juca un rol în schimbarea bruscă a traiectoriei mașinii. În sfîrșit, ultimele imagini înregistrate de camera din automobil, în care se vedea capul pilotului anormal înclinat spre umăr, presupun că Ayrton Senna și-a pierdut cunoștința în curba de la Tamburello, cu o fracțiune de secundă înaintea impactului fatal cu zidul de beton. La 260 km/h. Fragmentul de caroserie aparținea unei Benetton, accidentate cu cîteva minute înainte. Dacă pilotul brazilian, care lupta să nu fie dublat de Schumacher, ar fi virat puțin pentru a evita fragmentul, mașina ar fi făcut un mic salt și ar fi evitat bucata de caroserie. Acest salt nu ar fi avut nici un fel de urmare dacă presiunea roților ar fi fost optimă.

Înaintea cursei, Senna avea o singură idee: să-și surclaseze rivalul, pe Schumacher. Stresul era cu atît mai mare cu cît existau și probleme personale: familia îl presa să se despartă de iubita lui, Adriane Galisteu. Și chiar în ajunul concursului Senna a avut o dispută cu fratele său, Leonardo, cu privire la Adriane. Senna a fost într-adevăr extrem de tulburat, dar și cursa în sine i-a pus probleme. Mai întîi aerodinamica. Pentru a obține cele mai bune rezultate, Senna a adoptat suspensii joase, ceea ce face conducerea mai dificilă, dar obținea rezultate cu care ar fi surclasat echipa Benetton. Între sol și roți exista un spațiu cît două monezi; deci mașina lui Senna era vulnerabilă la cea mai mică denivelare. Despre presiunea pneurilor, care trebuie să fie calde, se știe. Răcirea roților se produce cînd au loc intervenții, în caz de accident, și în timpul degajării pistei. Senna a protestat contra acestei inovații împrumutată din Indycar.

Pleacă în pole position, Schumacher îl urmează îndeaproape. Foarte repede, temerile lui Senna se adeveresc. Benetton-ul lui Lehto, care nici nu pornise, este lovit de Lotus-ul lui Pedro Lamy. Cursa ar fi putu fi oprită și reluată mai tîrziu. Pneurile ar fi fost menținute la 80 de grade, în timp de pista ar fi fost curățată. S-a ales varianta cu mașina de intervenție. Roțile mașinii brazilianului nu au avut timp să atingă temperatura optimă. Garda la sol devine eficace după două tururi de pistă. În turul care a urmat operațiunii de curățire, la televizor, s-au văzut scîntei ieșind de sub Williams-ul lui Senna. Schumacher va spune mai tîrziu că a închis gazul gîndindu-se că Senna ar putea pierde controlul asupra mașinii. Brazilianul efectuează un tur complet, accelerează în fața standurilor, virează la dreapta, apoi la stînga pentru a intra în curba de la Tamburello. A încerca să eviți o ridicătură în acest loc riscă să transforma mașina într-o săniuță: partea din spate se lovește de sol și fața se ridică. Aerul se acumulează sub caroserie, iar consecințele pot fi catastrofale. Cu roțile reci, la presiune joasă, Williams-ul devine un fel de tub rigid în mișcare. Camera de bord din mașină arată că Senna a luat

curba strîns. Deodată el virează spre centrul pistei și se izbește de zidul de beton. Nici măcar n-a pierdut din viteză, iar impactul s-a produs la 260 km/h. Teoretic, Senna ar trebuit să frîneze și să încetinească pînă la 150-189 km/h, înainte de lovire. Regulamentul F1 interzice ca un pilot să fie declarat mort pe pistă. Oficial Senna a murit la spitalul Maggiore din Bologna.

Și-a pierdut cunoștința?

În ziua aceea, Williams n-a putut verifica în totalitate mașina lui Senna. Patrick Head, director tehnic (acuzat de ucidere involuntară, împreună cu Frank Williams și Adrian Newey) a examinat de două ori mașina, după accident. Prima dată, a studiat carcasa, s-a asigurat că nimic din structură nu s-a stricat și și-a dat acordul ca Damon Hill, coechipierul lui Senna, să continue cursa în cealaltă mașină Williams. Cîteva săptămîni mai tîrziu, în prezența polițiștilor, a examinat din nou epava.

Judecătorul Maurizio Passarini a format o comisie care a expertizat aumobilul. Raportul concluzionează că mașina lui Senna a părăsit terenul deoarece bara de direcție s-a rupt în două într-un punct care fusese sudat nu de mult, o modificare făcută în Japonia, pentru ca pilotul să iasă mai ușor din cockpit. Raportul sugerează numai că din cauza "oboselii" piesei modificate Senna ar fi putut pierdere controlul mașinii.

O ultimă presupunere: Senna își reținea adesea respirația pentru a simți mai bine mașina. Să-și fi pierdut conștiința, la Imola? "Este posibil. În condiții normale nu-ți pierzi conștiința, ținîndu-ți respirația. Se ivesc probleme cînd te supraoxigenezi: fără o pregătire psihică, pulsul depășește 100 de bătăi/minut. Această stare poate fi presupusă ținînd seama de stresul pilotului de dinainte de cursă. Cînd inspiri profund și lung, creierul se străduiește să mențină pH-ul său. Îți trebui mai multe minute pentru a restabili echilibrul. Dacă un pilot se supraoxigenează înaintea unei curse și pierde bioxid de carbon, creierul va reacționa prin blocarea circulației", a apreciat dr. David Denison de la Royal Brampton Hospital, specialist în psihologie.

Ayrton Senna cunoștea și respecta regulile jocului. Știa că virajul de la Tamburello era o amenințare și și-a asumat-o. Nimeni nu se știe cine l-a ucis, totuși. **(Traducere după "Paris Match")**

Campionatul Franței, etapa a XXX-a

Doar Bölöni a fost darnic cu vizitatorii

In campionatul francez, etapa a XXX-a a fost dominată clar de gazde, care - în primele opt partide disputate - au obținut șapte victorii. Singurul pas greșit a fost făcut de către formația antrenată de Ladislau Bölöni. Nancy, care a remizat cu Bordeaux. În tur, Nancy obținea prima sa victorie a sezonului în compania acestei formații, chiar la Bordeaux. Sîmbătă, Bölöni era cît pe ce să repete isprava, Rambo deschizînd scorul pentru gazde, în minutul 50. Euforia nu a durat decît un sfert de oră, pînă la golul lui Domoraud. Și, din păcate, cînd au mai rămas doar opt etape de disputat, Nancy a pierdut aproape orice șansă de a rămîne în prima divizie. Cîștigînd cu 3-1 partida cu corsicanii de la Bastia, AS Monaco a mai făcut un pas spre titlul de campioană. Victoria nu a fost atît de ușoară pe cît o arată scorul, oaspeții (ocupanții poziției a V-a înaintea întîlnirii) menținînd scorul egal pînă spre final. Doar "zvîcnirea" din ultimele opt minute a brazilianului Sonny Anderson, materializată prin două goluri, a făcut ca gazdele să cucerească toate cele trei puncte puse în joc. Scorul fusese deschis de scoțianul John Collins, cu un șut de pe partea stîngă, pentru ca Swierczewski să egaleze, în minutul 38. Golul polonezului a fost primul primit de portarul Fabien Barthez pe teren propriu din luna noiembrie 1996 (invincibilitatea acestuia durînd astfel 867 de minute). "Sînt extrem de satisfăcut că am cîștigat acest meci dificil. Spiritul de luptă al corsicanilor ne-a pus, de cîteva ori, în dificultate, dar am reușit să depășim toate momentele grele. Chiar dacă, în acest moment, avea 10 puncte avans față de PSG, campionatul nu este încă jucat. Miercuri ne așteaptă o altă întîlnire importantă, cu Lille, pe care trebuie să o cîștigăm", a declarat antrenorul monegascilor, Jean Tigana. O altă echipă în formă este Nantes, care a urcat pe locul al treilea în clasament în urma succesului la limită din partida cu Lille. N'Doram a marcat al 17-lea său gol din acest sezon, iar Nantes și-a trecut în cont golul cu numărul 2000 în prima divizie. Campioana en-titre, Auxerre, continuă să dezamăgească. După ce, miercurea trecută, Auxerre a părăsit Liga Campionilor, capotînd pe propriul teren în fața Borussiei Dortmund, sîmbătă a pierdut la Lens. ***"Avem trei zile pentru a pregăti cum se cuvine meciul din etapa viitoare, cu PSG"***, a precizat Lilian Laslandes (Auxerre), în timp ce căpitanul echipei, Franck Silvestre, a declarat că "trebuie să strîngem din dinți și să încercăm să adunăm de acum înainte cît mai multe puncte, pentru a participa și la anul în Cupele Europene".

Rezultatele și marcatorii: ***Nantes - Lille 1-0 (0-0).*** N'Doram (78 - din penalty); ***Monaco - Bastia 3-1 (1-1).*** Collins (13), Anderson (82, 88) / Swierczewski (38); ***Lyon - Le Hâvre 2-1 (1-0).*** Giuly (12), Caveglia (65 - penalty) / Bertin (87); ***Lens - Auxerre 2-1 (1-0).*** Vercruysse (39), Smicer (64) / Laslandes (74); ***Nancy - Bordeaux 1-1 (0-0).*** Rambo (50) / Domoraud (65); ***Cannes - Rennes 1-0 (1-0).*** Abou (38); ***Guingamp - Strasbourg 2-1 (1-1).*** Coridon (32, 85) / Ismael (41); ***Montpellier - Nisa 2-1 (2-0).*** Sauzée (11), Sanchez (19) / Debbah (48). Partidele Paris Saint Germain - Metz și Caen - Olympique Marseille s-au disputat ieri seară, tîrziu. **(D. ADRIAN)**

Campionatul Germaniei, etapa a XXIV-a

Oaspeții și-au făcut de cap

Acest week-end în Bundesliga a fost cu adevărat aiuritor: oaspeții au obținut nu mai puțin de 5 victorii, două meciuri s-au terminat la egalitate, iar gazdele s-au impus într-o singură întîlnire. Evident, marele "șoc" al rundei s-a produs la Dortmund, acolo unde campioana en-titre și lidera campionatului, a fost învinsă de Borussia Mönchengladbach cu 3-1. A fost prima înfrîngere suferită de echipa lui Ottmar Hitzfeld pe propriul teren în această stagiune, după un meci plin de durități. La numai cîteva zile după ce obținut calificarea în semifinalele Ligii Campionilor, formația din Dortmund a trebuit să se recunoască învinsă de o adversară clasată în partea inferioară a clasamentului, dar care sîmbătă a jucat excelent. Lipsiți de aportul lui Ionuț Lupescu (suspendat pentru cumul de cartonașe galbene), oaspeții au avut un debut de meci furtunos, deschizînd scorul la 20 de secunde de la fluierul de început al arbitrului, prin suedezul Dahlin, care a reluat cu capul în plasă centrarea lui Schneider. Speranțele celor din Dortmund au început să se ofilească atunci cînd, în minutul 34, internaționalul Jürgen Kohler a fost eliminat de pe teren pentru cel de-al doilea cartonaș galben. Atmosfera s-a încins și cu 5 minute înainte de pauză, mijlocașul oaspeților Effenberg a fost lovit în cap cu un obiect de plastic aruncat din tribună. A fost nevoie de intervenția "căpitanului" Sammer, care a încercat să-și calmeze fanii, pentru ca meciul să poată continua. În minutul 42, situația pe teren s-a echilibrat, fiind eliminat și Fournier, de la oaspeți. Momentul psihologic s-a petrecut în minutul 50, cînd Schneider l-a faultat pe Möller în careu, dar penlaty-ul executat de Reuter a fost apărat de Uwe Kamps. Profitînd de faptul că au trecut cu bine peste acest moment dificil, oapseții s-au dezlănțuit și au mai marcat de două ori în ultimele 20 de minute, prin polonezul Juskoviak și suedezul Stefan Pettersen (superb!). Reușita lui Heinrich din final nu a putut reduce cu nimic din mîhnirea celor 55.000 de spectatori înghesuiți pe "Westfalensatdion". "Avem jucători cu mare experiență, dar astfel de accidente mai apar din cînd în cînd. Oricum, continuăm lupta pentru al treilea titlu consecutiv de campioni", a spus Ottmar Hitzfield. Au jucat echipele:

Borussia Dortmund: Klos - Sammer, Kohler, Heinrich, Lambert (Zorc) - Kree, Ricken (Reinhardt), Reuter, Möller - Chapuisat, Riedle (Herrlich).

Borussia Mönchengladbach: Kamps - Passlack, Andersson, Fournier, Schneider - Nielsen (Klinkert), Effenberg, Pflipsen, Wynhoff - Juskowiak (Stadler), Dahlin (Pettersson).

Cei de la FC Köln (cu Munteanu și Vlădoiu titulari) s-au înscris "în decor", pierzînd acasă cu mai modesta St. Pauli. VfB Stuttgart și Leverkusen au învins și ele în deplasare și - profitînd de gafa ex-liderei - își împart în momentul de față primul loc în clasament.

Borussia Dortmund - Borussia Mönchengladbach 1-3 (0-1): Heinrich (82) / Dahlin (1), Juskoviak (71), Petterssen (89); **Hamburg SV - Bochum 2-2 (1-1)**: Salihamidzic (29), Breitenreiter (90) / Donkov (25), Reis (75); **FC Köln - St. Pauli 0-1 (0-1)**: Pisarev (27); **München 1860 - Hansa Rostock 2-0 (0-0)**: Winkler (65), Cerny (71); **Schalke 04 - Arminia Bielefeld 0-0**; **Freiburg - Bayer Leverkusen 1-2 (0-0)**: Robert Kovac (51 - autogol) / Kirsten (57 - penalty), Sergio (61); **Fortuna Düsseldorf - VfB Stuttgart 0-4 (0-0)**: Balakov (48), Hagner (56), Bobic (64), Elber (88); **Werder Bremen - Duisburg 0-2 (0-1)**: Zeyer (40), Salou (52). Partida dintre Karlsruhe și Bayern München s-a disputat aseară, tîrziu, după închiderea ediției. Înaintea jucării acestui meci, în clasament conduceau VfB Stuttgart și Bayer Leverkusen cu 47 de puncte (despărțite de golaveraj), Borussia Dortmund și Bayern München, cu 46 de puncte și Schalke, cu 37 de puncte.

monitorul Sport

Şef Departament
Şport al cotidianului
MONITORUL

Nicolae GRECU

Echipa redacțională

Adrian DRAGOMIRESCU
Victor GRĂDINARIU
Ovidiu MINEA
Lucian MINUT
Ion C. TEODOR
Silviu HOROBET
Constantin PLOP
(fotoreporter)

LUNI
24 martie 1997
Inclus în nr. 67

monitorul
Financiar

SECȚIUNEA C
ECONOMIC
UTILITARE
PUBLICITATE

În termen de aproximativ o lună

Licitație pentru finanțarea construcției de locuințe

■ *se are în vedere înființarea Fondului Național de Locuințe, la care societățile comerciale vor contribui cu 1-2% din masa salarială brută*

Ministerul Lucrărilor Publice si al Amenajării Teritoriului (MLPAT) va lansa o licitatie publică internatională pentru o garantie guvernamentală în valoare de ***300 milioane de dolari***, în vederea stimulării constructiei de locuinte, a anuntat, sîmbătă, Borbely Laszlo, secretar de stat in MLPAT, la Forumul Crans-Montana - "Romania at Work".

Licitatia va fi lansată după aprobarea bugetului de stat, în decurs de circa o lună.

Borbely Laszlo a prezentat participantilor la Forum politica ministerului pentru constructia de noi locuinte si finantarea acestei activitati. Se are in vedere infiintarea ***Fondului National de Locuinte (FNL)***. De asemenea, vor fi propuse modificări de ordin legislativ pentru finantarea si facilitarea acestora. Se urmăreste si implicarea autoritătilor locale in finantare, si constructie, atît de locuinte, cît si în domeniul utilitătilor publice (apă, canal, încălzire, iluminat public).

Societătile comerciale vor contribui la FNL cu 1-2% din masa salarială brută, la societătile cu mai mult de zece salariati fondul astfel constituit fiind destinat constructiei de locuinte pentru proprii angajati.

Bugetul pentru 1997 al MLPAT prevede ***373 de miliarde lei*** pentru constructii de noi locuinte, consolidări si subventionări de dobînzi la creditele acordate de CEC.

Solicitările de noi locuinte în România au fost estimate de Borbely Laszlo la circa 500.000. În proportie de 49%, aceste solicitări au fost formulate de tineri sau familii tinere.

Societățile privatizate accelerat trebuie să se înscrie la OEVM pînă la 30 aprilie

Comisia Natională a Valorilor Mobiliare (CNVM) a decis ca înscrierea tuturor societătilor privatizate prin preschimbarea de hîrtii de valoare (conform Legii nr. 55/1995) la "Oficiul de Evidentă a Valorilor Mobiliare" să se prelungească pînă la data de 30 aprilie a.c. Precizăm că această nouă modificare a datei limită de înscriere la OEVM se datorează numărului redus de societăti comerciale care s-au înscris pînă în prezent.

Societătile comerciale privatizate în temeiul Legii 55/1995, precum și persoanele juridice autorizate de CNVM trebuie să se înscrie la OEVM prin depunerea unui dosar care să contină următoarele acte (copii): contractul și statutul societătii comerciale și de pe toate modificările aduse acestora; certificatul de înmatriculare la Registrul la Registrul Comertului; bilantul contabil pe anul 1995 (purtînd dovada depunerii acestuia la organele financiare teritoriale ale Ministrului Finantelor); raportul de gestiune al administratorilor; raportul cenzorilor interni; ultima raportare financiar-contabilă, certificată de cenzorii interni (trimestrială sau semestrială), precum si raportul de gestiune aferent perioadei raportate.

În cazul în care agentii economici nu vor respecta prevederile Ordinului nr. 5/1997, riscă să fie sanctionati de CNVM cu un avertisment, cu suspendarea de la tranzactionare, ori cu o amendă cuprinsă între 0,1% - 1% din capitalul social vărsat, pentru fiecare zi de întîrziere.

De retinut este faptul că persoanele care detin cel putin 5% din totalul drepturilor de vot ale unei societăti si care cumpără sau vînd un anumit număr de actiuni sînt obligate să anunte acest lucru la Oficiul de Evidentă a Valorilor Mobiliare, în termen de cel mult două zile de la data realizării tranzactionării respective. Persoanele fizice care întîrzie să raporteze aceste tranzactii vor fi amendate de CNVM cu suma de 1 milion lei si cu 10 milioane - persoanele juridice. **(Raluca NAVRÓTESCU)**

Fată de săptămîna precedentă

Creșteri moderate la fondurile mutuale

■ *singura unitate de investiție a cărei valoare a scăzut (ca și săptămîna trecută) este Credit Fond*

Activitatea majoritătii fondurilor mutuale s-a concretizat, săptămina trecută, în noi cresteri ale valorilor unitătilor de investitii, acestea fiind însă, în medie, inferioare celor de acum două săptămîni cu circa un procent. Singurul fond la care valoarea unitătii de investitie a scăzut astăzi cu 0,2% fată de săptămîna trecută este Credit Fond.

În topul performantelor săptămînale se situează si de această dată Fondul National de Investitii (FNI), la care valoarea unitătii de fond a înregistrat o crestere de 3,11% (inferioară celei precedente de 3,53%), ajungînd în acest moment la 33.485 lei.

Unul din fondurile cu activitate relativ constantă este Ardaf, a cărui valoare a titlului de investitie a crescut fată de săptămîna precedentă cu 2,5%. Cresterea s-a datorat nivelului mare al dobînzilor, deoarece aproape jumătate din structura portofoliului plasamentelor acestui fond este reprezentată de depozitele bancare.

Singurul fond care a avut o evolutie mai bună decît săptămîna precedentă este FMOA, administrat de SAFI Invest. Valoarea certificatelor de investitor la FMOA a înregistrat o crestere de 1,76%, fată de cea anterioară de 1,22%, ajungînd la 20.601 lei. De mentionat este însă că în cazul acestui fond cresterea din această săptămînă nu se datorează majorării activului net, ci scăderii numărului de unităti de fond aflate în circulatie.

Fondul Transilvania a anuntat aprecierea titlurilor de participare cu 1,4%, similară celei anterioare, valoarea unui titlu fiind în această săptămînă de 18.525 lei.

Unul din fondurile mutuale "orientat" către investitiile în actiuni este Fondul Român de Investitii (FRI), administrat de CIRO, care a înregistrat cresteri importante ale titlurilor de investitii în ultimele săptămîni. Astfel, cu o crestere fată de valoarea precedentă de 1,39% (mai mică decît cea anterioară de 2,99%), un titlu de investitie de tip B a ajuns la valoarea de 87.255%.

După toate probabilitătile, fondul mutual ce are unul dintre cele mai ridicate grade de risc este Credit Fond. Acesta a înregistrat, pentru a doua săptămînă consecutiv, scăderi ale valorii unitătii de fond. Scăderea precedentă a fost de 1,05%, iar în această săptămînă este de 0,2%, valoarea unitătii de investitie ajungînd la 8.448 lei. **(Mihaela MINUȚ)**

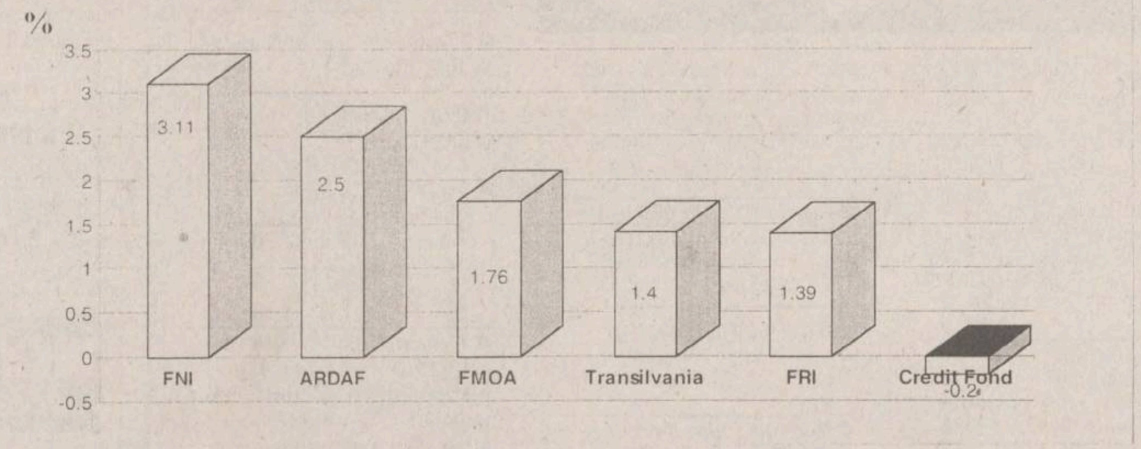

Variația valorii unităților de investiție ale fondurilor, în raport cu săptămîna trecută

Deoarece ar putea descuraja exporturile

Mugur Isărescu consideră că trebuie evitată o apreciere în continuare a leului

Mugur Isărescu **(foto)**, guvernatorul BNR, consideră că banca centrală trebuie să intervină pentru a evita o apreciere în continuare a monedei nationale, care ar putea descuraja exporturile românesti, afectîndu-le competitivitatea.

"Nu e bine ca leul să se aprecieze în continuare, sau mai bine spus vom evita să se «prăbusească» dolarul", a afirmat, sîmbătă, Isărescu, la Forumul Crans-Montana.

Cursul pietei valutare de vineri, 21 martie, comunicat de BNR, a fost de 6.890 lei/USD, consecutiv unei aprecieri zilnice a leului în ultima perioadă. Leul a avut în ultima lună o evolutie oscilantă, scăzînd de la 7.700 lei/USD la 9.000 lei/USD după liberalizarea pietei valutare, iar ulterior crescînd la 7.000 lei/USD, pentru a ajunge în jur de 6.900 lei/USD.

Mugur Isărescu a declarat că prevede o stabilizare a cursului de schimb în jurul a 7.000-7.500 lei/USD, precizînd că preferă varianta unor miscări line ale cursului, în locul unei aprecieri puternice urmate de o depreciere. Interventia BNR pentru a evita o apreciere în continuare a leului se poate realiza prin cumpărare de valută de pe piată. Guvernatorul BNR a mentionat că banca centrală a cumpărat, în luna martie, aproximativ 100 milioane dolari de pe piata valutară, iar vînzările au fost extrem de reduse, respectiv de circa 4 milioane dolari.

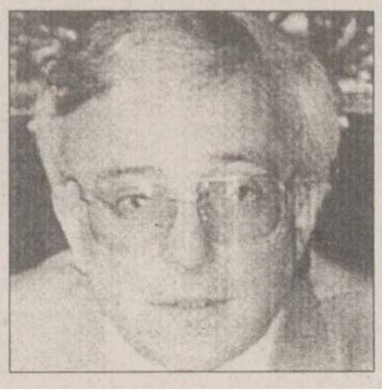

Un punct de plecare pentru noi programe initiate de Fundatia FIMAN

Ce proiecte de dezvoltare locală s-au derulat la Iași

După cum am anuntat în numărul de sîmbătă al cotidianului "Monitorul", reprezentantii Fundatiei Internationale de Management FIMAN organizează astăzi la Iasi un seminar de informare privind initierea si derularea Programelor FIDEL (Fondul de Sprijinire a Initiativelor de Dezvoltare Economică Locală) si CERT (Centrul de Resurse pentru Turism), coordonate de acest organism. Seminarul de la Iasi va avea loc la Hotelul "Moldova", între orele 15,30 - 19,30. În numărul anterior al "Monitorului", am prezentat oportunitătile pe care le-ar putea crea programele FIDEL pentru dezvoltarea locală, cum se pot realiza prin intermediul unui Consortiu Local, special creat pentru conceperea unei strategii de dezvoltare locală si rolul comunitătii locale în derularea acestor proiecte.

În spiritul noului program lansat la scară natională, FIDEL, finantat de Uniunea Europeană prin programul PHARE, Centrul Româno-American de Dezvoltare a Întreprinderilor Private Iasi s-a implicat în ultimii ani în mai multe proiecte privind dezvoltarea locală. Dintre acestea amintim în continuare cîteva ce s-au finalizat sau sînt încă în curs de derulare.

În anul universitar 1993/1994, a fost realizat un program în domeniul administratiei publice, care a reprezentat oportunitatea cunoasterii realitătilor americane din domeniul administratiei publice, de valorificare a experientei specialistilor respectivi si de prezentare a organizării administratiei publice din România.

Programele de finanțare și de combatere a șomajului

Pe linia dezvoltării locale pot fi incluse și programele de finantare și de combatere a somajului, derulate de CRADIP, în perioada 1994-1997: Programul de finantare nerambursabilă PHARE R 9207.03.04 (1994-1996), în colaborare cu Fundația CRIMM București; Programul de acordare a creditelor guvernamentale cu dobîndă bonificată, desfăşurat în 1995 împreună cu ARD Bucureşti.

Ambele programe au fost derulate cu scopul sprijinirii dezvoltării firmelor mici și mijlocii din Iasi și regiunea Moldovei. De aceste credite și ajutoare financiare nerambursabile au beneficiat 20 de firme din toată Moldova. De asemenea, au existat Programele de măsuri active pentru combaterea șomajului, dintre care amintim proiectul PAEM Pașcani, faza a II-a. Acesta a fost aprobat în ianuarie 1994, realizat tot de CRADIP, ca o continuare a programului derulat în municipiul Pașcani în 1994, program realizat și coordonat de prof.univ.dr. Dumitru Oprea. Începînd cu luna martie, demarează prima perioadă de finantare a activitătii propuse prin proiect.

În cadrul programelor de dezvoltare locală, CRADIP a participat la mai multe serii de cursuri și seminarii de instruire organizate de FIMAN, ce au inclus teme referitoare la: elaborarea și implementarea proiectelor de dezvoltare locală; elaborarea termenilor de referință, organizarea licitației pentru selectarea Unitătilor Locale de Implementare.

Necesitatea instruirii forței de muncă din Moldova

De mentionat ar fi și programul "Needs Assessment in the Field of Human Resources Development" pentru zona Moldovei, al cărui scop este colectarea și interpretarea datelor cu privire la necesitățile de instruire a fortei de muncă din Moldova. Pe baza acestor date se va stabili necesitatea derulării unui program de training al fortei de muncă din Moldova, finantat de Uniunea Europeană.

ȘTIRI ECONOMICE

Considerînd că au un risc mare

BNR va descuraja tendința firmelor de a efectua operațiuni în dolari

BNR va încerca să descurajeze tendinta agentilor economici de a prefera operatiunile în dolari și, mai ales, de a face împrumuturi în dolari, a declarat, sîmbătă, Mugur Isărescu, guvernatorul BNR, la Forumul Crans-Montana. "Vom încerca să descurajăm pe toate căile plătile în valută pe teritoriul României. Vom face efortul de a arăta că nu e bine să te împrumuti în valută", a spus Isărescu, adăugînd: "Eu urăsc creditul în valută, pentru că are un risc mult mai mare". Scopul BNR este de a reduce ponderea creditelor acordate în valută, care în prezent se situează la aproximativ 37% din totalul creditelor acordate în economie. Pe de altă parte, din totalul masei monetare, componenta în valută este de 25%. Guvernatorul apreciază că această preferintă pentru dolari se va reduce odată cu stabilizarea economiei nationale, cu eliminarea restrictiilor valutare și cu cresterea încrederii în moneda natională.

Cu suma totală de 1.400 miliarde lei

Lucrările agricole vor fi finanțate pe bază de bonuri valorice acordate producătorilor

Producătorii agricoli vor beneficia, în a doua jumătate a anului, de bonuri valorice în sumă de 1.400 miliarde lei, pentru finantarea lucrărilor agricole, a anuntat Dinu Gavrilescu la Forumul Crans-Montana - "Romania at Work". Măsurile care au fost luate sau vor fi luate de Executiv în domeniul agriculturii și al industriei alimentare (reducerea sau suprimarea subventiilor, reducerea taxelor vamale, liberalizarea preturilor, ajustarea sectoarelor necompetitive - privatizare, lichidare, închidere) vor duce, pe termen lung, la transformări fundamentale: scăderea rolului sectorului public în finantarea lucrărilor agricole, formarea de asociatii de producători și a unui mediu concurential, cresterea competitivitătii produselor agricole pe plan intern și extern. Gavrilescu a apreciat o scădere cu circa 30% a efectivelor de porci și și păsări. Mesajul ministrului Agriculturii adresat investitorilor străini a fost: "Veniti repede, e lume multă; piata va fi dominată de investitorii americani". Au fost amintite apropiata semnare a unui contract cu concernul american CASE, care va asigura mecanizarea a circa 300.000 ha, discutiile cu firma John Deere, disponibilitatea firmei franceze Dreyfuss de a face plăti în avans pentru preluarea de produse, precum și intentia unei companii spaniole de material genetic de preluare a fermei de porci de la Ulmeni.

În opinia președintelui ANP

Privatizarea regiilor autonome ar putea începe în toamna acestui an

Privatizarea regiilor autonome, după transformarea lor în societăți comerciale, ar putea să înceapă în toamna acestui an, dacă Parlamentul va adopta rapid proiectele de modificare a legislației privatizării, a declarat, vineri, Valentin Marian Ionescu, președintele Agenției Naționale pentru Privatizare (ANP). Ionescu sustine că regiile autonome trebuie să fie urgent transformate în societăți comerciale, pentru că menținerea lor ca atare este ineficientă. Proiectul ANP prevede corporatizarea regiilor autonome, respectiv transformarea lor în societăți comerciale cu capital majoritar de stat, care se vor putea privatiza ulterior. Va fi redefinit monopolul statului, respectiv vor fi stabilite domeniile din economie în care statul va înființa companii publice, societăți comerciale pe acțiuni și în care își poate păstra pachetul de control sau "acțiunea de aur" (golden share).

NOILE DOBÎNZI ANUALE ACORDATE DE BĂNCILE COMERCIALE LA DEPOZITELE LA TERMEN, ÎN LEI (1997)

	La vedere	1 lună	3 luni	6 luni	9 luni	1 an	Suma minimă	Data intrării
	(procente)						(lei)	în vigoare
BCR	25	120	125	112	113	115	100.000-3.000.000	5.03
BRD	20	131	157	158	159	160	100.000-500.000	24.02
BANKCOOP	25	132	134	134	134	136	200.000	4.03
BANCOREX	40	150	130	100	100	100	1.000.000	24.02
BANC POST	30	105	115	115	120	120	100.000	1.03
B. AGRICOLĂ	22	135	136	137	138	139	200.000	4.03
B. ROMÂNEASCĂ		100	105	110	90	90	500.000	27.02
CEC	18	-	-	-	-	105	100.000	1.03
Banca Ion Tiriac	25	120	125	130	100	100	500.000	26.02
Banca Bucuresti	25	130	125	100	100	100	1.000.000	10.03
Banca Internationala a Religiilor	25	130	130	130	130	135	100.000	
BCR	25	90	91	92	93	97	25.000.000	5.03
BRD	20	70	72	73	74	75	500.000	25.02
BANKCOOP	25	96	98	98	99	101	2.000.000	4.03
BANCOREX	40	120	130	100	100	100	5.000.000	24.02
BANC POST	22	65	65	65	-	65	500.000	20.02
B. AGRICOLĂ	22	80	82	83	84	85	10.000.000	4.04
B. ROMÂNEASCĂ		95	94	93	92	91	15.000.000	27.02
CEC	15	-	-	-	-	35		1.02
Banca Ion Tiriac	20	120	-	130	100	100	5.000.000	26.02
Banca Bucuresti	25	130	125	100	100	100	1.000.000	10.03
Banca Internationala a Religiilor	23	110	110	112	115	120	15.000.000	

FONDURI DE INVESTIȚII

Valoarea la zi a unităților de investiție:

FMOA - SAFI: (24.03 - 30.03.1997)	20.601 lei - valoare unică	↗
CREDIT FOND: (24.03-30.03.1997)	8.448 lei	↘
FRI: (20.02.1997)	29.085 lei - tip A 87.255 lei - tip B	↗
ARDAF: (24.03.1997)	16.805 lei	↗
FNI: (24.03-30.03.1997)	33.485 lei	↗
Fondul Transilvania: (24.03-30.03.1997)	18.525 lei	↗

CURSUL VALUTAR LA BĂNCI ȘI LA PRINCIPALELE CASE DE SCHIMB DIN IAȘI PENTRU 21.03.1997

BĂNCI	Dolar SUA		Marcă germană	
	C	V	C	V
BCR (tel. 230500)	6500	7100	3940	4239
BRD (tel. 211340)				
BANKCOOP (tel. 211246)				
Banca Agricolă (tel. 215965)	6700	7300	3950	4300
BCIȚ (tel. 211740)	6700	7300	3900	4600
Casele de schimb valutar	**Dolar SUA**		**Marcă germană**	
	C	V	C	V
Olimp (tel. 215524)	6550	6850	3600	3850
ACR (tel. 112345)	6700	7000	4000	4150
Nasty Change (tel. 211800/29)	6500	6900	3500	3900
TAROM (tel. 115309)	6500	6890	3500	3950
International Exchange Hygeco (112035)	6700	7000	4000	4150

PIAȚA DE CAPITAL RASDAQ
DATE SINTETICE PENTRU 21.03.1997

Societatea	Volum Tranz.	Preț mediu	Preț inchidere	Valoarea tranzactiilor
ALCOR BOTOSANI -	1010	800	800	808000
ARO - AG	78	2500	2500	195000
ARPECHIM PITESTI	8695	8405.08	8600	73082200
AVICOLA BACAU -	1772	1402.25	1400	2484800
BRAICONF - BR	8112	680	680	5516160
BRAILACT	4285	250	250	1071250
CAROM ONESTI	39	4000	4000	156000
COMCEREAL BRAILA	391	2200	2200	860200
COMCEREAL - IASI	39	2200	2200	85800
HIDROTEHNICE - IS	78	1100	1100	85800
CHIMCOMPLEX BORZESTI	40	6500	6500	260000
COMCEREAL BACAU	35378	170.51	170	6032320
COMTOM	779	1320.02	1300	1028300
SIDERURGIC SIDEX	2154	4449.11	4300	9583400
CF MOLDOVA	15231	189.56	200	2887330
COMPETROL	6165	897.02	900	5530140
DANUBIANA ROMAN	39174	343.13	310	13441980
FIBREX	898	2100	2100	1885800
IASSYFARM - IS	194	350	350	67900
IAR BRASOV	315	24561.9	24500	7737000
IMEP - PITESTI	19228	597	620	11479260
LACTIS	10246	268.75	280	2753660
LETEA - BC	195	5160	5200	1006200
MOLDOCIM	24547	13000	316137500	12439.75
PETROBRAZI	4365	4190.95	4200	18293500
PETROMIDIA	1414	4822.7	4900	6819300
RAFINARIA DARMANESTI	78	3700	3700	288600
RAFINARIA ASTRA	91308	585.17	560	53430720
RAFO	394	2150.25	2100	847200
ROMCIM BUCURESTI -	62129	36300	2251941800	35884.79
RULMENTI VASLUI	39	3500	3500	136500
STIF - SV	550	100	100	55000
SUT	39	1600	1600	62400
TEHNOTON - IS	8930	208.14	220	1858720
TEPRO - IASI	39	4000	4000	156000
VASCOVIN	5931	200	200	1186200

50% REDUCERE pentru pensionari, studenți, elevi și șomeri

!

Ziarul care stă de vorbă cu oamenii!

Monitorul

MICA PUBLICITATE

CENTRE DE PRELUARE A ANUNȚURILOR DE MICĂ PUBLICITATE

CENTRU RODIPET - DIMITROV · RODIPET - JUNIMEA · MATERNA
TĂTĂRAȘI FLORA · PĂCURARI ARIO
PODUL DE PIATRĂ C.M.V. · GARĂ INTERPRESS

FLORA - COMPLEX ALIMENTAR

Oferă:
- carne, preparate din carne
- lactate, specialități, dulciuri
- pîine, produse de panificație
- băuturi alcoolice

Cele mai mici prețuri! Calitate garantată!

Program: luni-vineri 6.00-20.00; sîmbătă 7.00-15.30; duminică 8.00-14.00
Str. Vasile Lupu nr. 110, tel. 032/175094

ARIO

Comercializează:
- covoare, mochete, festonat covoare și mochete
- confecții blană și piele naturală
- îmbrăcăminte
- stofe, mobilă și perdele

Produse de calitate cu plata în rate!

Program: luni 10.00-20.00; marți-sîmbătă 8.00-20.00; duminică închis
Bd. Păcurari 142, bl. 585, tel. 032/163928

C.M.V. - SUPERMARKET

Oferă:
- produse alimentare, dulciuri, băuturi alcoolice
- cosmetice
- gresie, faianță, instalații sanitare

Bun gust și calitate la prețuri atractive!

Program: luni-vineri 6.00-21.00; sîmbătă 7.00-21.00; duminică 8:00-13.00
Complex Podu de Piatră, tel. 032/135598

INTERPRESS - DIFUZOR DE PRESĂ

vinde:
- ziare locale
- ziare centrale
- reviste
- integrame

La noi găsiți orice ziar!

Program: non-stop
Gara de Nord - Iași

AUTO MOTO

AUTOVEHICULE ROMÂNEȘTI

■ **Urgent Dacia 1310, an fabricatie 1988. Pret 11,5 milioane lei. Telefon 174804.**

■ Facilitez procurarea oricărui tip de autoturism Dacia, în maximum 24 ore, pentru persoane fizice sau firme, cu factură sau cu contract vînzare-cumpărare. Telefon 159809. (368173)

■ ARO camionetă, motor D 127. Telefon 177182. (369132)

■ **Dacia 1310, an fabricatie 1986, pret avantajos. Telefon 123602; 210645 (int. 115). (369345)**

■ **Dacia 1310, motor 1.400 cmc, fabricatie 1984, stare exceptională, negociabil. Telefon 271891. (369273)**

■ Dacia 1304, 5.000 km, negociabil. Telefon 034/341320. (369248)

■ Autocisternă DAC 12.000 l, fabricație 1996 și raba tir, 22 tone cu semiremorcă, prelată motor, în rodaj. Telefon 233051, 230714. (369256)

■ Break - 0 km sau aduc la comandă. Telefon 290712. (368379)

■ **Dacia 1300, cu îmbunătătiri de 1310, an fabricatie 1982. Pret convenabil. Telefon 290392. (369385)**

■ Vînd Dacia 1400 break. Telefon 142347, orele 17,00-21,00; 210826 - orele 8,00-18,00. (368123)

■ **Dacia 1310, motor 1400, 5 viteze, fabricatie 1988, stare foarte bună. Telefon 232802. (369488)**

■ Dacia berlină 1300, gris 83, înmatriculată, functionare ireprosabilă, asigurare ADAS 1997. Telefon 147340. (368646)

■ **Urgent, Dacia 1300 cu elemente de Dacia 1310, înmatriculată, nr. nou, CI, geamuri fumurii, RC, vopsită în alb -"Casablanca", aripi schimbate, capotă spate model nou, aripi interioare, antifonată, bară fată și spate model nou, functionare și aspect ireproșabil. Autoturismul este vizibil între orele 8,00-16,00, în str. Uzinei, la Autoservice COMTOM Tomesti. Telefon 143376, orele 17,00-20,00. (369393)**

Piese

■ S.C. TEHNO ESPERA S.A. produce și livrează, en gros si en detail, subansamble esapament auto Dacia, Oltcit, ARO, Lada și execută la comandă, esapamente pentru orice marcă străină, după original. Relatii la telefon 032/173482. (368352)

■ **Caroserie Dacia 1300, pentru dezmembrare completă, pe roti, cutie viteze, avantajos. Telefon 140982, 153430, după ora 20,00. (368114)**

■ Motor Dacia 1300, cutie 4 trepte, cupolă, lunetă, punte. Telefon 143567. (368183)

AUTOVEHICULE IMPORT

■ Autoturism ZAZ. Telefon 156480, orele 19,00. (368186)

■ Jeep "Cherokee", rosu, 1989, înmatriculat, pret informativ 15.000 dolari, si microbuz "Dodge", 1989, neînmatriculat, pret 10.000 dolari. Telefon 231972 sau 230432.

■ **Renault 21 GTS, 1987, recent intrat în tară, stare perfectă de functionare. Telefon 149456. (367949)**

■ **Urgent, Mercedes 200, fabricat 1991, foarte putin rulat, motorină, culoare neagră, capacitate cilindrică 2.000, neînmatriculat, stare exceptională. Relatii la telefon 271250, orele 17,00 si 23,00. (369272)**

■ **Urgent, Renault 25, fabricat 1989, culoare gri metalizat cap. cilindrică 2.000, aer conditionat, geamuri electrice, jenti aluminiu, închidere centralizată, neînmatriculat, stare exceptională. Telefon 032/271250. (369272)**

■ **Cielo, an fabricatie 1996, pret 11.400 USD sau preluare contract, avans plătit 5.700 USD. Telefon 148454, după orele 16,00. (369383)**

■ **Trabant 601 S, din 1986, cu multiple piese de schimb. Telefon 148451. (369475)**

■ Vînd Daewoo Cielo. Telefon 213923. (368530)

■ **Vînd Cielo, 0 km GLE, aer conditionat, cauciucuri Michelin. Pret depozit 12.600 USD. Pret vînzare - foarte avantajos. Telefon 212832. (368501)**

■ Microbuz Mercedes D207 si motor rezervă, Dacia 1300, neînmatriculată, Germania, preturi avantajoase. Telefon 034/212028; 174546.

■ **Renault 21, an fabricatie 1988, piele, totul electric, înmatriculat, benzină. Telefon 151802. (368571).**

■ VW Jetta Diesel 82, pentru piese sau acte. Telefon 031/512740. (4456)

■ **Renault rapid, pret negociabil. Telefon 156109, orele 10,00-13,00. (369400)**

■ Citroën BX 19 Diesel, model 1984, înmatriculat, carte de identitate, 1900 cmc, stare de functionare. Pret 1900 dolari, negociabil. Telefon 233160. (368737)

■ Skoda 120 L, alb 10, vizibilă la rond vechi CUG, pret negociabil. Telefon 221536. (368636)

Piese

■ **SC vinde piese auto, second hand: Renault, Peugeot, Citroën, VW, Ford, Opel, Fiat etc. - str. Tolstoi 14 (depozite COMTRUST, lîngă Cimitirul Evreiesc), Bacău. Telefon 034/110024. Program: 10,00-17,00.**

■ Acumulator auto 12 V, 55 A, "Solite" (Koreea), sigilat (nou); 5 anvelope 145/13 "Dunlop", noi; bitum izolatii. Telefon 122145.

DIVERSE

MOTOCICLETĂ MINSK

Motocicletă Minsk, nouă, înmatriculată, căști integrale. Telefon 160495 (numai după ora 19,00) sau pager CNM 215010/20134.

■ **Auto TV, motor Brasov. Pret foarte convenabil. Telefon 125722. (367774)**

■ **TV 14 C, în perfectă stare de circulatie, pret avantajos. Relatii la telefon 126986. (369109)**

■ Dubă izotermă Iveco Turbo Daily 3,5. Telefon 133189. (368072)

■ IJ 4, cu sau fără atas, 700.000, negociabil. Telefon 129550, 111376. (368076)

■ Autocamion Raba Turbo, 22 tone. Telefon 210981 (211128). (367742)

■ **Două tractoare U650 (an fabricatie: 1990, 1995), semănătoare SUP29 (1995), două pluguri și combină cereale Massey-Ferguson. Pret negociabil. Telefon 763932. (368400)**

■ Tractor U650, perfectă stare de functionare, si diverse piese de schimb. Pret negociabil. Telefon 270082, după orele 15,00. (368198)

■ Tractor U650 M, an fabricatie 1993 - familia Constantin Bălăcianu, Podu-Iloaiei. Telefon 740437. (368194)

■ **Urgent dubă VW, an fabricatie 1988, motorină, vama plătită, înmatriculabilă, masa max. 3,5 t, roti duble spate, albă, stare exceptională. Relatii la telefon 271250, orele 17,00-23,00. (368496)**

■ **Urgent camion Roman AB Saviem 797, tip 8135, an fabricatie 1982, masa max. 10 t, motorină, tractiune spate, culoare verde-albastru, capacit. rezervorului - 140, înmatriculat, functionabil. Telefon 271250, orele 17,00-23,00. (368496)**

■ Tractor și plug, rep. capit., cauciucuri noi, pret 40 milioane lei. Telefon 270598. (368316)

■ Raba 10 t, carosat, stare exceptională. Telefon 031/533694, orele 9,00-17,00. (4341)

■ Autobuz RD 111, stare perfectă de functionare, pret negociabil. Telefon 031/614499 - Dorohoi. (3726)

■ Tractor, an fabricatie 1993, cu remorcă, înscris în circulatie. Telefon 3, Bălăbănesti, judetul Galati, după orele 20,00. (368564)

■ Remorcă usoară pe două roti, echipată cu 20 stupi pentru transportat albine în pastoral. Relatii 032/763454.

■ Microbuz Mercedes 100D, 2400 cmc, Diesel, 1990. Telefon 213101; 211579. (368604)

■ Motocicletă "Voshod". Telefon 111447. (368609)

■ Vînd autocamion SRD, în stare bună de functionare; remorcă 5 tone, grajd din boltari, cu 2.000 mp., pămînt în localitatea Soroceni, com. Unteni; 2 capsatoare ptr. suc sau bere; pompă pentru irigat 7,5 Kw; ARO 244 cu motor Brasov, an fabricatie 1989; semiremorcă ARO. Telefon 031/518391. (4486)

■ **Vînd camion SRD, perfectă stare de functionare, înamatriculat. Telefon Husi, 035/473708, între orele 7,00 si 10,00. (515892)**

ÎNCHIRIERI APARTAMENTE CERERI

■ Tînără familie, căutăm urgent să închiriem cameră la orice cămin. Pret informativ 80.000 lei, plus cheltuieli. Telefon 160125 - pentru Nusa. (368753)

Închiriez garsonieră

Caut spre închiriere garsonieră (preferabil zona Tătărași). Ofer maximum 150.000 lei. Relații la telefon 271333 - int. 121.

ÎNCHIRIERI APARTAMENTE OFERTE

■ Apartament 4 camere, mobilat, în Centrul Civic (la străini), plata în valută. Telefon 113854. (368241)

■ Primesc în gazdă una-două fete nefumătoare. Plată anticipat, în valută. Telefon 173031, după orele 17,00. (368221)

■ Garsonieră, conf. I, Tătarasi (Flora). Telefon 157005. (367664)

■ Închiriez în Pașcani 1-3 camere, bucătărie, telefon, la casă cu curte. Telefon 135892, după orele 19,00. (368585)

■ Primesc în gazdă 1-2 eleve, cameră decomandată, în Alexandru cel Bun. Telefon 157213. (369490)

■ Închiriez garsonieră, zona Pădurii. Telefon 034/183043.

■ Ofer spre închiriere apartament 2-3 camere în Podul de Fier. Telefon 112762. (368639)

Diverse

■ **Teren cu vad exceptional, pentru amplasarea unui chioșc de 6 mp. Telefon 232706. (369455)**

■ Închiriez (cumpăr) masină offset format A3, A4. Telefon 179785; 210858. (917890)

VÎNZĂRI TERENURI

■ 0,25 ha - livadă ciresi tineri, pe rod, la intrare în satul Osoi, la stradă, lîngă statie autobuz, cu posibilitate energie electrică, apă, constructie casă, grădinărie. Telefon 259510. (368632)

■ Teren agricol între Ciric si Aeroport - 1,76 ha. Telefon 176544. (368329)

■ Teren intravilan, îngrădit, exceptional, Tudor Neculai, vizavi de prima statie, la început de CUG, aproximativ 1400 mp, posibilităti gaz, energie electrică, apă, garaj. Îl vînd si parcelat. Telefon 147778. (368591)

■ 4.000 mp. teren construibil în fata statiunii pomicole Miroslava, zona Vilelor. Telefon 170043. (917989)

■ Teren constructii, litoral, statiunea Costinesti, în BTT, 25 mp. Telefon 032/131805. (369116)

■ **2-4 locuri de casă în satul Păun. Relatii la telefon 164143. (367570)**

■ Teren constructii, litoral, statiunea Costinesti, 1.500 mp. Telefon 032/131805. (369116)

■ **Teren în sat Pietrărie - 6.300 mp, facilităti, apă si energie electrică. Telefon 163725. (369179)**

■ **350 mp teren în Copou, constructie casă 15 mp, la stradă, apă, gaz, canalizare, telefon Alcatel, vie pe rod, 70 USD/mp, negociabil. Telefon 250169, orele 17,00-21,00. (369200)**

■ **1.000 mp teren în str. N. Iorga nr. 1, amplasament statie benzină. Telefon 127150. (368218)**

■ **Teren construibil - 400 mp, lîngă "Doi Băieti" (terenul cu brazi). Telefon 177194. (368230)**

■ 2.000 mp teren în Tomesti, la stradă. Telefon 164303. (369370)

■ 2.500 mp livadă, în satul Pietrăria, 500 mp în comuna Bîrnova, la Bădărău. Telefon 174209. (367746)

■ 2,5 ha teren, cu titlu de proprietate, pe tarlaua Budăi, într-un trup cu Fîntîna. Telefon 129457. (368078)

■ Teren arabil 7.200 mp în sat Rediu, la iesirea spre Păcurari, cu posibilităti pentru constructie. Telefon 153924. (369100)

■ Teren 2.000 mp intravilan, construibil, proprietate personală, în Pascani. Telefon 762359, după orele 17,00.

■ Teren zona CUG. Telefon 136255. (369346)

■ 0,45 ha teren, sat Păun sau schimb cu garsonieră plus diferentă. Telefon 171243. (367725)

■ Teren de constructii, 7000 mp, după bariera Tomesti, posibilităti: gaz, canalizare si energie. Telefon 139968. (369150)

■ **1 ha teren intravilan, bun pentru constructii, în Schitu-Duca, Iasi. Telefon 034/155268. (0314807)**

■ Intravilan, 3.500 mp, Negresti-Vaslui, str. Gării. Pret negociabil. Informatii la 032/137573. (369495)

■ 1,75 ha arabil, pe raza comunei Dumbrăveni, judetul Vrancea. Telefon 039/680477.

Oancea - teren 1.136-1.800 mp

Teren 1.136-1.800 mp, zona Oancea, bun pentru depozit, parc masini, service, vilă etc., 2 căi de acces. Relatii la telefon 271333, int. 122, 121, 203 - dl Butnariu sau mesaj la centrala 232093 pentru 305. (368717)

■ Teren 3 ha, la sosea, în sat Chicerea. Telefon 179784. (368319)

■ Teren de casă 2.800 mp si 300 butuci vie. Relatii la familia Ailesei, Schitu-Duca, pret negociabil, în centru. (917686)

■ **Arendez teren 5,40 ha, comuna Bivolari. Telefon 117451. (368593)**

■ **2500 mp teren constructii, plus vie nobila, în zona Bucium, ferma "Doi Peri". Relatii la telefon 124191, după orele 20,00. (368726)**

■ 2000 mp intravilan, cu energie electrică, în sat Vînători, comuna Popricani. Telefon 157962. (368721)

■ Teren 2400 mp, zona Bucium, facilităti: gaz metan, energie, apă. Telefon 137333. (368702)

■ **4700 mp pămînt, ca loc de casă, în Dancu. Telefon 141084, între orele 8,30-13,00. (368621)**

■ **1800 mp teren, eventual parcelat, în Chicerea-Tomesti. Telefon 164143 sau 165963. (368758)**

CUMPĂRĂRI

■ **Teren intravilan, Iasi, 4.000 mp, cu utilităti. Telefon 250559. (369374)**

Compania imobiliară CASTER

tranzacții imobiliare
(case, terenuri)

Telefon 216262

Intermediem vînzări, cumpărări, închirieri și schimburi de case, apartamente și terenuri. Înscrierea în baza de date și reclamă (presă și radio) gratuită. Ofertă actualizată permanent pe computer. Perfectarea actelor în regim de urgență. Pentru informații suplimentare sunați la telefon 032/216262, între orele 8,00-20,00, sîmbăta 9,00 - 14,00. Hotel Unirea, cam. 106.

VÎNZĂRI

IMOBILE

■ Apartament o cameră, Pacurari, la sosea, et. 6/8, 40 mp, parchet, 2 debarale, balcon închis, pret 38 milioane lei. Telefon 216262.

■ Apartament o cameră, Autogară - Duvana, et. 3/8, parchet, balcon închis, faiantă si gresie la baie, pret 50 milioane lei. Telefon 216262.

■ Apartament o cameră, CUG, la sosea, et. 8/8, parchet, pret 39 milioane lei, negociabil. Telefon 216262.

■ Apartament o cameră, Tigarete, et. 3/8, decomandat, 47 mp, pret 43 milioane lei. Telefon 216262.

■ Apartament o cameră, CUG, la sosea, decomandat, parter înalt, parchet, pret 38 milioane lei. Telefon 216262.

■ Garsonieră, Centru, et. 3/3, bloc vechi, parchet, pret 48 milioane lei, negociabil. Telefon 216262.

■ Apartament o cameră, Autogară - Duvana, et. 4/8, 37 mp, pret 55 milioane lei. Telefon 216262.

■ Apartament 2 camere, Nicolina I, et. 2/4, 52 mp, pret 50 milioane lei. Telefon 216262.

■ Apartament 2 camere, Copou, et. 3/8, decomandat, 50 mp, pret 100 milioane lei, negociabil, telefon 216262.

■ Apartament 2 camere, Tătărasi, conf. II, et. 1/4, nedecomandat, parchet, baie cu dus, faiantată, balcon închis, usă stejar. Pret 33 milioane lei. Telefon 216262.

■ Apartament 2 camere, Centru, str. C. Negri, et. 6/10, parchet, balcon închis, faiantă în baie si bucătărie, pret 90 milioane lei, negociabil. Telefon 216262.

■ Apartament 2 camere, Moara de Foc, et. 7/8, 60 mp, 2 balcoane închise, faiantă în baie si bucătărie, parchet, pret 68 milioane lei. Telefon 216262.

■ Apartament 3 camere, Nicolina, et. 3/4, prima statie, decomandat, 2 băi, pret 65 milioane lei. Telefon 216262.

■ Apartament 3 camere, Nicolina II, decomandat, 72 mp, et. 4/4, cu uscător deasupra, 2 băi, 2 balcoane, parchet, faiantă în băi si bucătărie, pret 60 milioane lei. Telefon 216262.

■ Apartament 3 camere, Lunca Cetătuii, parter, decomandat, 75 mp, parchet, faiantă si gresie în băi, pret 40 milioane lei. Telefon 216262.

■ Apartament 3 camere, Centru, et. 6/7, decomandat, 62 mp, cu boxă, parchet, 2 balcoane închise, pret 130 milioane lei. Telefon 216262.

■ Apartament 3 camere, Nicolina I, parter, decomandat, balcon închis, pret 65 milioane lei. Telefon 216262.

■ Apartament 4 camere, Centru, str. Stefan cel Mare, et. 8/8, cu îmbunătătiri, pret 30.000 USD. Telefon 216262.

SPAȚII COMERCIALE

■ Vînd urgent spatiu comercial în Hîrlău, amenajat la parter, cu magazin alimentar cu dotările necesare, magazin la etaj si birou deasupra, în suprafata totală de 100 mp, pret 300 milioane lei, negociabil. Telefon 216262.

TERENURI

■ Vînd urgent teren, la soseaua Iasi-Tomesti, între PROPAST si IVV, vizavi, în suprafata totală de 2000 mp, cu toate facilitătile, curent electric 220 si 380, apă curentă, canalizare, gaz metan, pret 3 USD mp. Telefon 216262.

CUMPĂRĂRI

Compania imobiliară CASTER cumpără

■ Apartamente cu 1, 2, 3, 4 camere, indiferent de zonă si stare. Preturi avantajoase, în functie de zonă, amplasare si amenajări. Pentru informatii suplimentare sunati la telefon 032/216262, orele 8,00-20,00, sîmbăta 9,00 - 14,00, Hotel Unirea, cam. 106.

1 cameră

■ Apartament o cameră, Tătărasi, etaj intermediar, 30-35 milioane lei. Telefon 216262.

■ Apartament o cameră, Gară, Autogară, etaj intermediar, 50-60 milioane lei, în functie de îmbunătătiri. Telefon 216262.

■ Apartament o cameră, Nicolina, Păcurari, etaj intermediar, cu îmbunătătiri, pret 40 milioane lei. Telefon 216262.

■ Apartament o cameră, Alexandru, etaje intermediare, pret 25 milioane lei. Telefon 216262.

2 camere

■ Apartament 2 camere, Păcurari, Canta, etaje intermediare, cu îmbunătătiri, pret 55-60 milioane lei. Telefon 216262.

■ Apartament 2 camere, Nicolina, la sosea, etaje intermediare, cu îmbunătătiri, pret 55-60 milioane lei. Telefon 216262.

■ Apartament 2 camere, Nicolina, la sosea, în prima sau a doua statie, la pret avantajos. Telefon 216262.

SPATII COMERCIALE

Oferte

■ Urgent, cedez contract de închiriere pentru spatiu comercial de 42 mp, situat în Nicolina. Pret 15 milioane lei. Telefon 220444.

■ Spatiu comercial, ultracentral, 200 mp - 10 USD/mp. Telefon 213047. (916392)

■ Spatiu 200 mp, ultracentral (pentru depozit, birouri, spatiu comercial). Telefon 213047. (369161)

Spațiu comercial 142 mp - Oancea

Spatiu comercial 142 mp, zona Oancea, cu spatiu vînzare (70 mp) si spatiu depozitare (72 mp), birou si grup sanitar, usă spate acces marfă, telefon. Telefon 271333, int. 122, 121, 203 - dl Butnariu sau mesaj la centrala 232093, pentru 305. (368717)

■ Închiriez teren pentru spatiu comercial. Telefon 177194.

■ **Spatiu comercial 70 mp, în Copou, str. Lascăr Catargi nr. 50. Telefon 114360, orele 8,00-12,00.**

Vînzări

Spațiu comercial

Spatiu comercial 200-400 mp, modernizat, pret avantajos, situat în Păcurari, peste drum de Cofetăria "Kiss". Telefon 162348, zilnic, orele 20,00-23,00. (369265)

Spatiu comercial 17 mp, cu toate autorizatiile de functionare, contract cu Primăria, inclusiv rafturi, dozator suc, navete Coca-Cola, frigider Arctic. Pret negociabil. Telefon 116321. (369478)

Cereri

■ Caut spatiu pentru en gros. Telefon 164303. (369369)

■ **Caut spatiu 70-100 mp, cu trifazic si 2 usi, pentru patiserie. Telefon 215667. (368317)**

SCHIMBURI APARTAMENTE

■ Apartament 4 camere, cu 2 apartamente a două camere. Telefon 158619. (367454)

■ Imobil cu dependinte si 400 mp teren în Piatra-Neamt, cu similar Iasi sau variante. Telefon 163702. (369379)

■ Apartament 2 camere, Botosani, cu Bacău. Telefon 514903. (4352)

■ **Apartament 3 camere, et. 4, Păcurari, cu apartament 2 camere plus diferentă. Telefon 162876.**

■ **Apartament 2 camere, semidecomandat, cu anexe și îmbunătătiri, conf. I, proprietate 1968 Bucuresti, Militari, statia Uverturii, et. 3/9, scară centrală, cu similar Iasi, zonă asemănătoare Lascăr Catargi sau bloc, eventual curte, exclus lemne. Seriozitate. Fără intermediari. Telefon 032/131881, după orele 16,00; 01/7716663.**

■ Schimb cu apartament 3-4 camere sau vînd, constructie 80 mp, la sosea, cu retea trifazică 20 kw, compusă din moară porumb capacitate 400 kg/h, moară grîu capacitate 200 kg/h, moară cu ciocănele, tocătoare coceni, magazin - situate pe 700 mp, teren cu 150 butuci vie, localitatea Slobozia, comuna Voinesti. Telefon 117126.

■ Apartament 2 camere, situat vizavi de Berăria "Zimbru", et. 2, cu apartament 3-4 camere, exclus parter si ultimul etaj. Telefon 113751. (368475)

■ Apartament 4 camere, decomandat, 2 băi, telefon, telecablu, cu apartament 2 camere si diferentă negociabilă. Telefon 178003, după orele 15,00. (368314)

■ Apartament 4 camere-duplex, pentru două camere, negociabil. Telefon 111744. (368561)

Diverse

■ Casă bătrînească si teren 2.000 mp, cu autoturism sau vînd. Pret 22 milioane lei. Telefon 126086. (368535)

■ **(vînd) Casă la tară cu 1.000 mp teren la șosea, în centrul comunei Santa-Mare, judetul Botoșani, cu autoturism sau garsonieră. Telefon 223197. (368216)**

■ **Casă bătrînească, cu 400 mp, cu apartament 2 camere, et. 1-2, conf. I + diferentă, str. Hatman Șendrea nr. 11 (lîngă Băile Nicolina). (369481)**

■ Garsonieră Iasi, cu apartament 2 camere. - Bacău. Telefon 034/141619; 034/183043.

IMOBILIARE

VÎNZĂRI
CASE

■ Casă ultracentral - Brăila, gaze, încălzire centrală, 380 V, 430 mp teren, ideală pentru sedii firmă, spatiu productie sau locuit. Pret 200 milioane lei, negociabil. Telefon 233160. (368737)

■ Casă pentru demolare si materiale de constructie. Pret foarte convenabil. Telefon 154660. (369297)

■ Casă bătrînească si 1400 mp, cu acces din strada Calea Sîmbetei nr. 4 si bdul C.A. Rosetti. Telefon 230261; 114742. (368181)

■ Casă, grădină, curte, cu toate utilitătile, proprietate personală, în Pascani, str. Camil Petrescu. Relatii la telefon 762359, după orele 17,00.

■ Casă 5 camere, cimentuită, grajd cimentuit, bucătărie de vară, beci, anexe, grădină 34 ari, în sat Cucorăni, comuna Mihai Eminescu, judetul Botosani. Telefon 031/531280. (4459)

■ (schimb) Casă cu 2 camere, bucătărie, baie, garaj, în Bîrlad, cu apartament 2 camere - în Iași. Telefon 035/414084. (368719)

■ (schimb cu apartament plus diferentă) Casă nouă, cu grădină, la stradă, în Holboca. Relaţii la telefon 141084 (între orele 8,30-13,00) - fam. Apetrei Viorel - Holboca. (368621)

VÎNZĂRI
APARTAMENTE

1 cameră

■ Garsonieră, conf. I, centru, Cîmpulung-Moldovenesc. Telefon 210638, orele 17,00-21,00 - Iasi. (368058)

■ Garsonieră, conf. II, în "Tudor", 5.500 USD, negociabil. Telefon 271546. (367747)

■ Apartament o cameră, Podu Ros, toate facilitătile. Telefon 212026. (368031)

■ Garsonieră, conf. I, str. Străpungerii Silvestru nr. 35, et. 2, ap. 9, Telefon 211519, orele 16,00-20,00. Pret 60 milioane lei.

■ Bucuresti, apartament o cameră, semidecomandat, baie cu cadă, et. 2/10, bloc linistit, telefon, liber, curat, lîngă Metrou-Dristor 2, pret 12.000 USD, negociabil. Telefon 156324 sau 01/3213058. (368586)

■ Apartament nou, conf. I, cu o cameră, et. 6, Sos. Nicolina 65 (rond vechi CUG). Relatii la telefon 250273 sau 172282, între orele 17,00-20,00. (368161)

■ Apartament cu o cameră, zona "Doi Băieti", îmbunătătit (faiantă, gresie, parchet). Pret 40 milioane lei, negociabil. Telefon 173443. (368732)

■ Apartament cu o cameră, balcon închis, usi brad, telefon, et. 3/4, zona Alexandru, lîngă Postă. Pret 35 milioane lei, negociabil. Telefon 126302. (368644)

2 camere

■ Apartament 2 camere, zona T. Vladimirescu. Telefon 210295, după orele 18,00.

■ Apartament 2 camere, Dancu. Telefon 290676. (368049)

■ Apartament 2 camere, conf. I, semidecomandat, et. 3/4, pret 45 milioane lei, Bularga. Telefon 138824; 130829. (368231)

■ Apartament 2 camere, decomandat, cărămidă, cu fata la soare, et. 1, pret negociabil. Telefon 031/616548 - Dorohoi.

■ Apartament 2 camere, decomandat, îmbunătătiri, Dorohoi, B-dul Victoriei, bl. B4. Telefon 031/616192. (2852)

■ Apartament 2 camere, parter, semidecomandat, zona Podul de Piatră, pret 45 milioane lei. Telefon 119964. (368196)

■ Apartament 2 camere, semidecomandat, Podu Ros, et. 2/4, pret 55 milioane lei, negociabil, CP 2715, OP 12, Iasi. (368580)

■ Apartament 2 camere, zona Tomesti, bl. 26, sc. C, ap. 1. Pret negociabil. (368104)

■ Apartament, 2 camere, Tătărasi-Ciric, semidecomandat, calciu, faiantă, gresie, cablu, negociabil. Telefon 163378. (368637)

3 camere

■ Urgent, convenabil, apartament 3 camere, semidecomandat, conf. I, parter, posibilităti privatizare, cu îmbunătătiri, în spatele magazinului ARIO (Păcurari), pret negociabil, la fata locului. Telefon 160125 - fam. Mavris

■ Apartament 3 camere, conf. I, semidecomandat, fără probleme cu izolatia, pret 62 milioane lei, negociabil sau schimb cu 2 garsoniere, conf. I. Telefon 136917. (367734)

■ Apartament 3 camere, în Tg. Neamt, centru. Telefon 69 A, Păstrăveni-Neamt. (258106)

URGENT. Apartament 3 camere

Urgent, apartament 3 camere, decomandat, et. 1, telefon, telecablu, parchet, gresie, faiantă, zona Tătărasi-Ciurchi. Pret fix 75 milioane lei. Telefon 173957 sau mesaj la centrala 232093, 232099, pentru 305. (368717)

■ Apartament 3 camere, zona Autogară, multiple îmbunătătiri. Relatii la telefon 146802. (368581)

4 camere

■ Apartament 4 camere, et. 1, conf. I, îmbunătătit, bdul Cantemir, pret 110 milioane lei, negociabil. Telefon 140152, după orele 18,00. (368507)

■ Apartament 4 camere, 100 mp. Telefon 033/624905. (368554)

■ Vînd apartament deosebit, cu 4 camere, decomandat, et II, Oancea; 2 balcoane închise, 2 băi, 2 boxe mari, usă masivă stejar, telecablu, multiple îmbunătătiri. Tel 173413. Pret 116 mil. lei.

■ Apartament apartament 4 camere, decomandat, 2 balcoane, 2 băi, gaz, et. 3. Telefon 031/519252. (4144)

■ Apartament 4 camere, zona Păcurari, et. 5. Pret 130 milioane lei, negociabil. Telefon 156240. (369287)

Ofertă excepţională!

Apartament 4 camere, în zonă ultracentrală, bloc nou construit, et. 1, dotări de lux sau schimb cu apartament cu o cameră în zonă centrală plus diferentă. Relatii la telefon 117045 (orele 8,00-18,00) si 215021, după orele 18,00. (368017)

■ Apartament 4 camere, în vilă, Copou, beci, grădină, gaz metan. Pret 160 milioane lei. Telefon 133868. (369348)

■ Apartament 4 camere, cartier Dacia. Telefon 164948 - familia Cupet Ioan. (917740)

CUMPĂRĂRI
APARTAMENTE

■ Garsonieră, conf. I sau II (poate fi si degradată), exclus ultimul etaj si parter si zonele Dancu, Tomesti si Lunca Cetătuii. Ofer 23 - 25 mil. lei Tel. 137596 după ora 17.00.

Agenţii imobiliare

Intermedieri vînzări, cumpărări, închirieri şi schimburi de case, apartamente şi terenuri.

Agenţie imobiliară
Stef
Str. Lăpuşneanu, nr. 16
(lîngă Policlinica Stomatologică)
Telefon:215933, 216749
216746

VÎNZĂRI
IMOBILE

1 cameră

■ Garsonieră, Frumoasa, et. 1, pret 36 milioane lei, negociabil. Telefon 216749.

■ Apartament o cameră, Nicolina-CUG, pret fix 32 milioane lei. Telefon 216749

■ Apartament o cameră, decomandat, Nicolina, et. 1/7, pret 38 milioane lei. Telefon 216749

■ Apartament o cameră, Grădinari, et. 2/3, conf. I, pret 34 milioane lei. Telefon 216749

■ Apartament o cameră, Grădinari, et. 1/3, Metalurgie, pret 33 milioane, negociabil. Telefon 216749

■ Apartament o cameră, zona Tătărasi, et. 8/9, conf. I, pret 32 milioane lei, negociabil. Telefon 216749.

2 camere

■ Apartament 2 camere, decomandat, Tătărasi, conf. I, parter, pret 43 milioane lei, negociabil. Telefon 215933.

■ Urgent. Apartament 2 camere, decomandat, Tătărasi, et. 3/4, pret 53 milioane lei. Telefon 216749.

■ Apartament 2 camere, Tătărasi, decomandat, et. 2/4, pret 65 milioane lei. Telefon 216749.

■ Apartament 2 camere, decomandat, Nicolina, et. 2, pret 57 milioane lei. Telefon 216749.

■ Apartament 2 camere, conf. I, zonă centrală, pret 140 milioane lei. Telefon 216749.

3 camere

■ Apartament 3 camere, decomandat, Canta, et. 3/4, pret 72 milioane lei, negociabil. Telefon 216749.

■ Apartament 3 camere, decomandat, Nicolina, garaj, beci, pret 85 milioane lei. Telefon 216749.

■ Apartament 3 camere, decomandat, Autogară, et. 2/8, pret 150 milioane lei, negociabil. Telefon 216749.

■ Apartament 3 camere, decomandat, Autogară - vile, pret 25.000 USD. Telefon 216749.

■ Apartament 3 camere, conf. I, cu îmbunătătiri, zona Zimbru, pret 70 milioane lei, negociabil. Telefon 216749.

4 camere

■ Apartament 4 camere, decomandat, Tătărasi, conf. I, pret 90 milioane lei, negociabil. Telefon 216749.

■ Apartament 4 camere, decomandat, conf. I, 82 mp, et. 2/8, Centru Civic, pret 30.500 USD. Telefon 216749.

■ Apartament 4 camere, decomandat, et. 2/8, Oancea, pret 115 milioane lei. Telefon 216749.

CASE-TERENURI

■ Teren 117 mp, ultracentral, cu toate facilitătile, cu iesire la stradă. Telefon 216746.

■ 5000 mp, pret 20.000 lei/mp, negociabil, Nicolina II. Telefon 216746.

■ Casă cu 3 camere, baie, bucătărie, gaz, apă curentă, canalizare, curent trifazic, zona Sărărie, pret 140 milioane lei. Telefon 216746.

■ Vilă deosebită, Copou, pret 150 milioane lei. Telefon 216746.

■ Vilă Sărărie, pret 650 milioane lei. Telefon 216746.

CUMPĂRĂRI
IMOBILE

■ Apartament 3 camere, Păcurari, pînă la "Coleus". Ofer 80 milioane lei. Telefon 216749, 215933, 216746.

■ Apartament 1, 2 camere, în orice zonă a orasului. Telefon 216749, 215933, 216746.

■ Apartament 3-4 camere, în orice zonă a orasului. Telefon 216749, 215933, 216746.

NOVAEX
IAŞI-str. Păcurari, nr.8
(lîngă Biblioteca "Mihai Eminescu")
Telefon 210977, 214666

VÎNZĂRI
IMOBILE

1 cameră

■ Garsonieră, 25 mp, et. 3, Tudor Vladimirescu, mobilată. Pret 5.300 USD.

■ Garsonieră, 32 mp, et. 8/9, Tătărasi-"Doi Băieti", eliberare imediată, pret 31 milioane lei.

■ Garsonieră, 25 mp, et. 3, Centru, liberă, pret 45 milioane lei, negociabil.

■ Garsonieră, 32 mp, et. 4/9, Tătărasi-Flora, liberă, pret 36 milioane.

■ Garsonieră, 32 mp, et. 8/9, Tătărasi-Flora, pret 32 milioane lei, negociabil.

■ Apartament cu o cameră, 38 mp, et. 4/8, Alexandru, blocuri noi, Minerva, eliberare imediată, pret 40 milioane lei.

■ Apartament cu o cameră, 40 mp, parter, bdul Poitiers (Service Fiat), bun pentru firmă, pret 37 milioane lei, negociabil.

2 camere

■ Apartament 2 camere, decomandat, Copou-TVR Iasi, multiple îmbunătătiri, et. 1, zonă exceptională, pret 150 milioane lei, negociabil.

■ Apartament 2 camere, decomandat, 40 mp, et. 4/10, Hala Centrală, complet mobilat, foarte curat, pret 100 milioane lei sau 15.000 USD.

■ Apartament 2 camere, decomandat, parter, 45 mp, Tătărasi-Metalurgie, balcon, îmbunătătiri, pret 50 milioane lei, negociabil.

■ Apartament 2 camere, semidecomandat, 60 mp, et. 7/8, Moara de Foc (Club 20), pret 65 milioane lei.

■ Apartament 2 camere, conf. I, 50 mp, parter, Canta, cu balcon, multiple îmbunătătiri, pret 55 milioane lei.

■ Apartament 2 camere, decomandat, 50 mp, et. 3, Păcurari-Poştă, pret 60 milioane lei, negociabil.

■ Apartament 2 camere, conf. I, 50 mp, et. 3/8, Copou, pret 100 milioane lei, negociabil.

■ Apartament 2 camere, decomandat, 46 mp, et. 4/4, Nicolina II (între a 2-a si a 3-a statie), 2 balcoane, parchet, foarte curat, pret 47 milioane lei, negociabil.

3 camere

■ Apartament 3 camere, conf. I, 70 mp, et. 8/10, centru, 2 balcoane, aproape de UMF, foarte bun, pret fix 25.000 USD.

■ Apartamente cu 3 camere, decomandat, 65 mp, et. 3/4, Păcurari, curat. Pret 80 milioane lei, negociabil.

■ Apartamente cu 3 camere, semidecomandat, 60 mp, et. 2, Cantemir, pret 65 milioane lei.

■ Apartament 3 camere, decomandat, 76 mp, et. 6/9, liber, CUG (rond vechi), pret 60 milioane lei.

■ Apartamente cu 3 camere, decomandat, 76 mp, et. 1, Nicolina (prima statie), multiple îmbunătătiri, pret 100 milioane lei.

■ Apartament 3 camere, decomandat, 70 mp, et. 4/4, Dacia, pret 50 milioane lei, negociabil.

■ Apartamente cu 3 camere, decomandat, 80 mp, et. 6/9, Autogară, modificări si îmbunătătiri exceptionale - stil occidental, liber, pret 25.000 USD.

4 camere

■ Apartament 4 camere, decomandat, 100 mp, parter, excelent pentru firmă, Moara de Foc (Club 20), pret 100 milioane lei.

CASE

■ Vilă 4 camere, bucătărie, baie, 2 holuri, beci, complet amenajate, posibilităti etajare, 170 mp construiti, 150 mp teren, zona Podul de Fier, pret 350 milioane lei.

CUMPĂRĂRI
IMOBILE

■ Garsoniere, în orice zonă.

■ Apartamente cu o cameră, Autogară, Păcurari, Oancea.

■ Apartament 2 camere, bdul Independentei, Stefan cel Mare, Piata Unirii, Centrul Civic. Ofer 12.000-15.000 USD.

■ Apartamente 2 camere, Autogară, Păcurari. Se oferă 60-70 milioane lei.

■ Apartamente 2 camere, conf. I, et. 1-2, Tătărasi (aproape de statia de tramvai). Ofer 50-55 milioane lei.

■ Apartament 3 camere, ultracentral. Ofer 18.000-22.000 USD.

■ Casă 4-5 camere, zonă linistită, pentru birouri. Ofer 120-140 milioane lei.

TRANSIMOB
AGENŢIE IMOBILIARĂ
Str. Cuza Vodă, nr. 30-32, Casa Bucovineană Et.2
Telefon 215443

VÎNZĂRI
IMOBILE

1 cameră

■ Apartament cu o cameră, 38 mp, et. 3/8, bloc nou, ultracentral, pret 10.000 USD.

■ Apartament cu o cameră, 40 mp, et. 3/8, Autogară, 55 milioane lei.

■ Apartament cu o cameră, 40 mp, et. 6/10, Nicolina, 37 milioane lei.

■ Apartament cu o cameră, 40 mp, parter, 35 milioane lei.

2 camere

■ Apartament 2 camere, semidecomandat, 50 mp, et. 3/4, parchet, faiantă, gresie, foarte curat, Tătărasi-V. Lupu, pret 53 milioane lei.

■ Apartament 2 camere, decomandat, 58 mp, et. 8/10, curat, Tătărasi-Stejar, pret 53 milioane lei.

■ Apartament 2 camere, decomandat, conf. I, et. 5/10, Alexandru, 50 milioane lei.

■ Apartament 2 camere, decomandat, 50 mp, et. 3, parchet, faiantă, gresoe, foarte curat, Autogară, pret 80 milioane lei.

■ Apartament 2 camere, decomandat, conf. I, et. 3, bdul Independentei, pret 18.000 USD.

3 camere

■ Apartament 3 camere, decomandat, conf. I, et. 4, Tg. Cucu, pret 100 milioane lei.

■ Apartament 3 camere, decomandat, 78 mp, parchet, faiantă, usi furniruite, et. 6/10, Zimbru, liber, pret 50 milioane lei, negociabil, urgent.

■ Apartament 3 camere, decomandat, conf. I, parchet, faiantă, gresie, curat, et. 7/10, Gară, pret 100 milioane lei, negociabil.

■ Apartament 3 camere, decomandat, conf. I, parchet, faiantă, gresie, curat, et. 2/4, Dancu, pret 42 milioane lei, negociabil.

4 camere

■ Apartament 4 camere, semidecomandat, conf. I, et. 3/4, Tătărasi, pret 80 milioane lei.

■ Apartament 4 camere, decomandat, 100 mp, curat, et. 2/8, Dacia, pret 60 milioane lei.

■ Apartament 4 camere, decomandat, 100 mp, curat, et. 3, Nicolina, pret 65 milioane lei, negociabil.

■ Apartament 4 camere, semidecomandat, et. 1/4, Mircea, pret 50 milioane lei.

CASE

■ Imobil 6 camere, ultracentral, cu toate facilitătile, pret 70.000 USD.

■ Imobil 9 camere, 3 nivele, constructie recentă, cu toate facilitătile, Bucsinescu, pret 200.000 USD, negociabil.

■ Imobil 4 camere, cu toate facilitătile, 1.000 mp teren construit si neconstruit, Copou, pret 100.000 USD, negociabil.

■ Imobil 3 camere, gaz metan, canalizare, 500 mp teren construit si neconstruit, Săvescu, pret 100 milioane lei, negociabil.

CUMPĂRĂRI
IMOBILE

■ Garsonieră sau apartament o cameră. Ofer pret avantajos.

■ Apartament 2 camere, zonele Podu Ros, Nicolina, Tătărasi.

■ Apartament 2 camere, zonele Păcurari, Canta.

■ Apartament 2-3 camere, zonele Centrul Civic sau Gară - Autogară.

■ Apartament 2-3 camere, zonele Alexandru, Dacia, Mircea, Galata.

■ Apartament 3-4 camere, zonele Tătărasi, Nicolina sau Păcurari.

■ Apartament 1, 2, 3, 4 camere, indiferent de zonă sau confort.

CASE-TERENURI

■ Casă, stare bună, zonă centrală sau semicentrală. Ofer pret avantajos, în functie de stare si facilităti.

■ Teren construibil, orice zonă, cu posibilităti de racord la apă, gaz, canalizare.

Elemarc
AGENŢIE IMOBILIARĂ
IAŞI-str. Cuza Vodă, nr. 30 - 32, Casa Bucovineană, et. 3
Telefon 216721

VÎNZĂRI
IMOBILE

1 cameră

■ Garsonieră, conf. I, parter, parchet, balcon închis, curat, Alexandru cel Bun, pret 27 milioane lei, negociabil. Telefon 216721.

■ Garsonieră, conf. I, et. 4/10, Tătărași, pret 32 milioane lei + acte. Telefon 216721

■ Apartament o cameră, et. 4/10, Nicolina-CUG, pret 37 milioane lei, negociabil. Telefon 216721.

■ Apartament o cameră, et. 6/10, Autogară, pret 60 milioane lei, negociabil (deasupra ABC). Telefon 216721

2 camere

■ Apartament 2 camere, decomandat, et. 1/4, Tg. Cucu, pret 16.000 USD (mobilat). Telefon 216721

■ Apartament 2 camere, decomandat, et. 4/10, Podu Ros, pret 59 milioane lei, negociabil. Telefon 216721

■ Apartament 2 camere, decomandat, et. 1/4, Tătărasi, pret 53 milioane lei. Telefon 216721

■ Apartament 2 camere, decomandat, et. 2/4, Nicolina I, pret 47 milioane lei, negociabil. Telefon 216721.

■ Apartament 2 camere, semidecomandat, parter, Frumoasa, pret 40 milioane lei, negociabil. Telefon 216721

■ Apartament 2 camere, semidecomandat, parter, Bularga, pret 35 milioane lei, negociabil. Telefon 216721.

■ Apartament 2 camere, decomandat, parter, liber, Tomesti, pret 27 milioane lei, negociabil. Telefon 216721.

■ Apartament 2 camere, semidecomandat, et. 8/8, Podu Ros, pret 60 milioane lei, negociabil. Telefon 216721

■ Apartament 2 camere, semidecomandat, et. 4/4, Cantemir, pret 55 milioane lei, negociabil. Telefon 216721

■ Apartament 2 camere, nedecomandat, parter, Tomesti, pret 28 milioane lei, negociabil. Telefon 216721

■ Apartament 2 camere, semidecomandat, et. 1/4, Alexandru cel Bun, pret 37 milioane lei + acte, respectiv 39 milioane lei. Telefon 216721.

■ Apartament 2 camere, semidecomandat, et. 3/4, Tătărasi-Flora. Pret 53 milioane lei, negociabil. Telefon 216721.

■ Apartament 2 camere, semidecomandat, et. 2/4, Tătărasi-Stejar, pret 57 milioane lei, negociabil. Telefon 216721.

3 camere

■ Apartament 3 camere, semidecomandat, et. 1/4, Bularga, pret 44 milioane lei, negociabil. Telefon 216721

■ Apartament 3 camere, decomandat, parter, Tomesti, pret 35 milioane lei, negociabil. Telefon 216721.

■ Apartament 3 camere, semidecomandat, et. 3, zona Alexandru-Zimbru, pret 45 milioane lei, negociabil. Telefon 216721.

■ Apartament 3 camere, decomandat, et. 5/10, Alexandru cel Bun, pret 70 milioane lei, negociabil. Telefon 216721.

■ Apartament 3 camere, semidecomandat, et. 4/4, Mircea cel Bătrîn, pret 42 milioane lei, negociabil. Telefon 216721.

■ Apartament 3 camere, decomandat, parter, Dacia, bloc nou, pret 65 milioane lei. Telefon 216721.

■ Apartament 3 camere, decomandat, et. 6/10, Gară, cu multe îmbunătăţiri, pret 130 milioane lei. Telefon 216721

■ Apartament 3 camere, decomandat, et. 2/10, bloc nou, Alexandru cel Bun, pret 74 milioane lei. negociabil. Telefon 216721.

■ Apartament 3 camere, decomandat, et. 1/4, Tătărasi-Metalurgie, pret 56 milioane lei, negociabil. Telefon 216721.

4 camere

■ Apartament 4 camere, decomandat, et. 5/10, Păcurari, liber, pret 70 milioane lei. Telefon 216721.

■ Apartament 4 camere, decomandat, et. 5/6, Păcurari, liber, pret 83 milioane lei. Telefon 216721.

■ Apartament 4 camere, decomandat, et. 4/10, Stefan cel Mare, pret 50.000 USD. Telefon 216721.

■ Apartament 4 camere, decomandat, et. 8/8, cu uscător deasupra, Păcurari, pret 85 milioane lei. Telefon 216721.

■ Apartament 4 camere, decomandat, et. 2/10, Dacia, pret 60 milioane lei, negociabil. Telefon 216721.

CASE-TERENURI

■ Casă, 2 camere, Ceplenita-Cotnari, 500 mp, cu vie, pomi, pret 28 milioane lei, negociabil. Telefon 216721.

■ Casă neterminată, cu grădină, 1000 mp, cu iesire la cîmp, Podu Iloaiei, pret 10 milioane lei, negociabil. Telefon 216721.

■ Teren, Grădinari, 1600 mp, intravilan, lîngă Sala Sporturilor, pret 75.000/mp, negociabil. Telefon 216721.

MONDIAL SERV
AGENŢIE IMOBILIARĂ
CASĂ DE AMANET
IAŞI-Autogară bloc CL5, zilnic 8 - 18
Telefon 117502

CUMPĂRĂRI
IMOBILE

■ Apartament o cameră, conf. I, etaj intermediar, zona Nicolina, Podu Ros, Păcurari, Autogară.

■ Apartament 2 camere, decomandat, conf. I, zonele Gară, Autogară, Păcurari.

■ Apartament 2-3 camere, în zonele Nicolina, CUG, la stradă. Ofer 50-60 milioane lei.

■ Apartament 3 camere, decomandat, conf. I, în zona Alexandru. Ofer 55-60 milioane lei.

VÎNZĂRI
IMOBILE

1 cameră

■ Garsonieră, conf. I, Tătărași (Complex Ciurchi), parter, baie cu cadă, stare bună, curătenie recentă, pret 35 milioane lei.

■ Garsonieră, conf. I, Tătărasi, baie cu dus, parchet, parter, pret 31 milioane lei.

2 camere

■ Apartament 2 camere, conf. II, parter, zona Alexandru, pret 39 milioane lei.

■ Apartament 2 camere, decomandat, conf. II, parter, balcon închis, Alexandru, pret 37 milioane.

■ Apartament 2 camere, decomandat, conf. I, parter înalt, cu îmbunătătiri, zona Nicolina I, pret 55 milioane.

■ Apartament 2 camere, decomandat, conf. I, 50 mp, cu îmbunătătiri, et. 10, Sos. Natională, pret 45 milioane.

3 camere

■ Apartament 3 camere, conf. I, decomandat, et. 4/6, zona Păcurari (Moto Velo), cu îmbunătătiri, pret 85 milioane lei.

■ Apartament 3 camere, decomandat, conf. II îmbunătătit, et. 2, zona Alexandru (Olimp), stare foarte bună, pret 48 milioane lei.

ECHO
IAŞI-str. Sărărie, nr.84
Telefon 216294

CUMPĂRĂRI
IMOBILE

■ Garsonieră, conf. II, Alexandru (Plăiesilor, Basarabi), Bularga (Proletari); Nicolina (Trotus); ofer 25-30 milioane.

■ Apartament cu o cameră, indiferent de etaj, Păcurari, Nicolina, str. Grădinari, Metalurgie. Ofer 30-38 milioane lei.

■ Apartament 2 camere, nedecomandat, Alexandru, Tătărasi, Ciurchi, indiferent de etaj. Ofer 35 milioane lei pentru Alexandru, maximum 30 milioane lei pentru Tătărasi, Ciurchi.

■ Apartament 2 camere, decomandat, semidecomandat, Alexandru, Dacia, Mircea, Galata, Metalurgie. Ofer 35-45 milioane lei.

■ Apartament 2 camere, etaj intermediar, Tătărasi, Podu Ros, Metalurgie. Ofer 40-50 milioane lei.

■ Apartament 3 camere, decomandat, conf. I, etaj intermediar, Păcurari, Nicolina, pînă la rond CUG, P. Ros, Tătărasi. Ofer 60-65 milioane lei.

■ Apartament 3 camere, decomandat sau semidecomandat, indiferent de zonă si etaj. Ofer 35-45 milioane lei.

■ 1, 2, 3 camere, indiferent de zonă si etaj. Ofer pret avantajos.

S.C. TIM-TIB srl
IAŞI, str. Sf. Lazăr nr. 2
demisol (în incinta patiseriei Timis)
AGENŢIE IMOBILIARĂ
Tel. 117554
Tel/fax : 216692

VÎNZĂRI
IMOBILE

2 camere

■ Apartament 2 camere, decomandat, parter, zona Gara Internatională, pret 70 milioane lei, negociabil.

■ Apartament 2 camere decomandat, parter, zona T. Vladimirescu, pret 50 milioane lei.

■ Apartament 2 camere, semidecomandat, parter, zona Alexandru cel Bun, pret 37 milioane lei, negociabil.

■ Apartament 2 camere, decomandat, et. IV, zona Alexandru cel Bun, pret 48 milioane lei, negociabil.

3 camere

■ Apartament 3 camere, semidecomandat, et. IV, zona Cantemir, pret 45 milioane lei, negociabil.

■ Apartament 3 camere, decomandat, et. IV, zona Splai Bahlui, pret 68 milioane lei.

■ Apartament 3 camere, decomandat, et. IV, zona Mircea cel Bătrîn, pret 50 milioane lei, negociabil.

4 camere

■ Apartament 4 camere, decomandat, parter, zona Dancu, pret 60 milioane lei.

CUMPĂRĂRI
IMOBILE

■ Apartament 2-3 camere, decomandat, zona Dancu, Frumoasa, pret avantajos.

■ Apartament cu o cameră, decomandat, zona centrală, Autogară, Tg. Cucului, pret avantajos.

■ Apartament 2 camere, decomandat, zona Păcurari, pret avantajos.

AGENDA OMULUI DE AFACERI

ETNIS

Reprezentanța firmei germane **Vaillant** pentru Moldova, vă oferă:

Centrale și cazane pentru încălzit pe combustibil lichid, gaz și electrice

- proiectare, montaj și garanție 3 ani
- plata în 6 rate lunare

Reducere 12% pentru aparatura Vaillant și 30% pentru aparatura italiană

Str. N.Iorga 7D, bl. F5, tel. 230113, fax 232690, telemobil 018613246

PROINF SRL

Centrul pentru Instruire în Informatică organizează cursuri de instruire pentru:

- formare operatori (DOS, WINDOWS, utilitare)
- operare UNIX (cu aplicații INTERNET)
- inițiere în programare PC (DBASE, FOXPRO, C)
- proiectare sisteme informatice

Iași, str. Golia 14, tel-fax:032/ 115944

Compania de Turism NET

TRANSPORT AERIAN: *destinatii si tarife speciale*

Montreal sau Toronto - 540 USD
Ottawa - 555 USD, Halifax - 645 USD
Calgary - 660 USD, Vancouver - 690 USD

Iași, Casa Modei - mezanin, tel.:032/213450, fax: 032/270415

DAS

Reprezentant VAILLANT (Germania). DE LONGHI (Italia)
Distribuitor ROMSTAL

- proiectează și execută rețele de încălzire
- proiectează și instalează centrale termice
- dimensionează instalații de climatizare, instalatii de răcire si ventilatie

Reducere 10% la echipamentele VAILLANT

Iași, str. Aurel Vlaicu 87, Tel./Fax: 032-175488

ROTHERM

Reprezentant al firmei **FERROLI** - Italia

- Centrale termice și cazane ptr. instalații de încălzire
- Calorifere din aluminiu, arzătoare gaz, lichid etc.
- *Proiectare, montaj, garanție, service etc.*

Iași - Tel./Fax: 032/175105

TORAMAT PRODINVEST SRL

comercializează utilaje frigorifice import ITALIA, pentru magazine:

- vitrine frigorifice orizontale 1,2 m - 2m și verticale
- lăzi frigorifice (300 l - 700 l) și camere frigorifice
- se asigură service în garanție și postgaranție

Iași, Calea Chișinăului nr. 35, tel/fax 032/233460

MCS 2000 ELECTRONICS

Importator direct PHILIPS, GRUNDIG, SONY, CASIO, SANYO, CITIZEN, MEKOSONIC *vă oferă:*

radiocasetofoane • combine • discman
televizoare • boxe • căști • reportofoane
walkman • telefoane • calculatoare • scule
adaptoare • aparate de bucătărie • aspiratoare

București, str. Grigore Țăranu nr. 9, sect. 5
tel.: 01/3122382, 3123374, 4102229, fax 01/3121108

RADAN IMPEX

comercializează

- FAIANȚĂ - 72.000 lei/mp
- GRESIE - 75.000 lei/mp
- ADEZIVI - 45.000 lei/sac

Import Italia, calitate excepțională

Șos. Păcurari, bl. 556 (vis-à-vis de Poșta Păcurari), tel. 032/155532

G.I.I.A.T. S.A.

(formată din asocierea partenerilor- TOFAN GRUP S.A. și ALFA CIVIC S.R.L.)

distribuie scule, dispozitive, unelte, consumabile Metabo, Bosch, Stayer, Rothemberger, Grandinetti, Cea, Skil

Iași, Tg. Cucului 1 (lîngă Alimentară), tel/fax: 032-214306

OMEGA IS COMMUNICATIONS

Dealer autorizat comercializare și service

PANASONIC - MOTOROLA

CABLU TELEFONIC (TCYY CUPRU STANAT)

Reduceri pentru lungimi mai mari de 1000 m.

Str. Carpați nr. 6, tel./fax 032/221133

ELECTRA SRL

ALARME inteligente, import, omologate. Autorizare I.G.P. Avizări conform Legii 18/1996.

INTERFOANE de acces cu cartelă pentru blocuri, sedii firme, vile.

Iași, șos. Nicolina nr. 35, bl. 919, tel./fax 032/126276

ROENTER Ltd.

Consulting managerial și de afaceri

- Asigurăm rapid:
  - înmatriculări societăți comerciale
  - înregistrări acte adiționale
  - obținem autorizație de funcționare pentru sedii firmă, birouri, depozite
- Elaborări contracte comerciale

Iași, Str. A. Panu nr. 13-15, mezanin Telefon 212335
zilnic 9.00-19.00 sîmbătă 9.00-14.00

NOU!

JUMĂTATE DE MILION

REGULAMENT CONCURS "MONITORUL - MICA PUBLICITATE"

De LUNI pînă VINERI, urmăriți paginile de Mică Publicitate pentru a descoperi MASCOTA ȘI TALONUL care vă dau dreptul să participați la UN NOU CONCURS MONITORUL - MICA PUBLICITATE.

Puteți cîștiga **500.000** de lei în fiecare săptămînă.

ATENȚIE: nu este obligatoriu ca mascota să apară în fiecare zi !

CE TREBUIE FĂCUT?

Decupați mascotele descoperite în timpul săptămînii. Fiecare mascotă găsită trebuie atașată la un talon de participare. Introduceți fiecare set mascotă - talon într-un plic.

UNDE SE DEPUN PLICURILE?

Plicurile pot fi depuse pînă VINERI, ora 12.00 la sediul redacției sau la centrele de mică publicitate.

Centrele de mică publicitate

Monitorul

- magazinul MATERNA
- TĂTĂRAȘI, magazinul FLORA
- PĂCURARI, magazinul ARIO
- PODU DE PIATRĂ, magazinul CMV
- GARĂ, chioșcul INTERPRESS
- punctele RODIPET (Fundație și librăria Junimea)
- Plicurile pot fi expediate și prin poștă, pe adresa:
- Iași, O.P. 7, C.P. 1630, cu specificația "Pentru concursul Monitorul Mica - Publicitate"

Se poate participa cu un număr nelimitat de seturi talon - mascotă.

Tragerea la sorți va putea fi urmărită în direct la TV Europa Nova în fiecare vineri, la ora 22.00.

TALON DE CONCURS 8

"MONITORUL - Mica Publicitate"

NUME: ....
PRENUME: ....
VÎRSTA: .... PROFESIA: ....
ADRESA: Str. ....
Bl. .... Sc. .... Et. .... Ap. ....
TELEFON: ....

Vînzări

Hîrtie ambalaj

Tipografie vinde hîrtie ziar, neutilizată în procesul de productie, care poate fi folosită ca hîrtie ambalaj. Pret 1500 fără TVA. Relatii la telefon 230060.

BIJUTERII AUR

Brătară (7 g), lant (4,5 g) si cruciulită (1,8 g). Aur prelucrat, de 14 K. Pret 100.000 lei/g. Telefon 271333/int.126 (pînă la ora 17,00) si 230974 (după ora18,00) si în zilele de sîmbătă și duminică.

COLECȚIE DE TIMBRE

Colectie timbre românesti neobliterate, inclusiv colite, la pret de catalog (perioada 1969-1987). Telefon 160495 (numai după ora 19,00) sau pager CNM 215010/20134.

■ Spray contra ejaculării rapide, medicamente potentă, frigiditate, zahăr afrodisiac. Telefon 01-6376273.

■ Cazan rachiu, cap. 500 l. Telefon 159542.

■ Răsaduri de garoafe, shabaud, pansele, petunia. Telefon 174398, permanent. (367107)

■ Producători si importatori direct Italia. ITALGLASS vinde en gros: corpuri de iluminat (uz casnic, industrial), spoturi, materiale de amenajări interioare, la preturi fără concurentă. Expozitia si vînzarea en detail este realizată în colaborare cu PROD ALCOONE Iasi. Căutăm distribuitori în toată tara. Informatii la telefon 212567, pager 215010/11834. Vă asteptăm să vizitati expozitia din str. Săulescu nr. 8 (lîngă Palatul Copiilor). (367754)

■ S.C.R. MOLDOVA S.A. Iasi (fosta ICRA) desface en gros, prin depozitele sale din comunele Răducăneni, Vlădeni si Erbiceni, o gamă diversă de băuturi alcoolice si răcoritoare, paste, biscuiti, conserve de legume, conserve peste, ulei alimentar, margarină, otet, bere la sticlă 1/2, toate mai aproape de dv. și la acelasi pret cu produsele din depozitele din Iasi ale societătii. Cu noi, economisiti timp si bani.

■ Moară porumb 600 kg pe oră. Telefon 032/143493.

■ Presă ulei cu două capete. Telefon 032/143493. (367831)

■ Balast si nisip. Telefon 740345. (369035)

■ Mobilă mahon sculptat. Telefon 145320. (369016)

■ Cuptor trifazic cu două nivele si dospitor, adîncimea vetrei - un metru, lătimea - 600 milimetri, bun pentru patiserie, pîine, pizza. Telefon 127440. (369037)

■ Aparat pop-corn si malaxor făină, capacitate 7 kg. Telefon 127440. (369037)

■ Moară cu ciocănele, nouă. Telefon 030/462121. (367956)

■ Patru viori, mărime mică, mijlocie, trei sferturi (Steiner) si mare, vechi, verificate, în perfectă stare. Telefon 145116, după ora 20,00.

■ Cîine Doberman - pui. Telefon 177194. (369301)

■ Modul prefabricat tip IMC 6x3, bun pentru privatizare, în sat Orzeni, com. Holboca. Telefon 032/252314, toată ziua, negociabil la fata locului. (367995)

■ (Execut) goblenuri (icoane, peisaje etc.) si cu materialul clientului. Telefon 293440. (367709)

■ Rochie de mireasă (Italia) plus accesorii, foarte avantajos. Telefon 115842. (369125)

■ Haine second hand, en gros, import Belgia (firma Dekaro). Telefon 222427.

■ Chiosc 9 mp amplasat pe teren licitat în zona Păcurari. Pret negociabil. Telefon 120556, 138757. (369339)

■ S.C. COTNARI S.R.L. vinde en gros pui, ouă, telemea, unt, piept pui, preparate carne, vinuri, vodcă, rom, carne tocată, pastă de mici si mici, bere etc. Telefon 230171. (369172)

S.C. MOLDIFCA S.A. IAȘI

S.C. MOLDIFCA S.A. Iasi vinde prin depozitul Dancu următoarele: balast, nisip - sort, ciment, var, cu transport la domiciliu. Telefon 210064; 176010. (369165)

■ S.C. MOLDOTRANS AUTO S.A. vinde motostivuitoare noi, fabricatie Timisoara, de 1,5, 2 si respectiv 3,5 tone; fier beton 0B diam. 10 si diam. 12. Telefon 127218. (368218)

■ S.C. MOLDOTRANS AUTO S.A. vinde la cele mai mici preturi din oras prin Magazinul SUPER MARKET din str. Nicolina nr. 10, lîngă Magazinul BELVEDERE, telefon 127150, următoarele produse: frigider "Arctic", 240 l (1.260.000 lei); frigider "Arctic" 180 l (955.000 lei); frigider "Arctic" 140 l (850.000 lei); congelator 210 l (1.295.000 lei); congelator 160 l (1.195.000 lei); congelator 120 l (975.000 lei); combine frigorifice 230 l (1.550.000 lei); ladă frigorifică 113 l (887.000 lei); vitrină frigorifică (1.130.000 lei); masină automatică italiană WATS, 16 programe (2.920.000 lei); masină automatică DIAMANT (1.975.000 lei); masină de spălat "Alba Lux" 7.1. (1.175.000 lei); masină de spălat "Alba Lux" 15.2 (705.000 lei); masină de spălat "Alba Lux" 10.2 (640.000 lei); aragaze cu 4 ochiuri Oradea (670.000 lei); aragaze cu 3 ochiuri T. (403.000 lei); masini de cusut electrice NICOLETA (995.000 lei); manuală MONICA (935.000 lei); biciclete diferite modele, centrale termice si multe alte obiecte la preturi avantajoase. Vă asteptăm! (368217)

■ Magazinul de mobilă din str. Oancea nr. 12 desface o gamă variată de mobilă: biblioteci, bucătării, holuri, recamiere cu vitrină, canapele, fotolii, mese tvr, fantezie, birouri, cuiere, măsti chiuvetă, aragaze, frigidere, aparataj tensiune la cele mai accesibile preturi. Program: 9,00-17,00. Telefon 172975. (368246)

■ Două malaxoare pentru pîine cu cîte două cuve de inox, capacitate 200 litri, pret negociabil. Telefon 132577. (369245)

■ Masini de scris. Telefon 155452.

■ Avantajos masină de spalat cu storcător. Telefon 159833. (369424)

■ Pat-studio foarte ieftin. Telefon 118655. (369294)

■ Vin foarte bun, orice cantitate. Fam. Iftimoaie Aurel, Tomesti, Vladiceni, jud. Iasi. Telefon 119091. (369299)

■ Vin orice categorie, 1500 l. Telefon 126327. (368073)

■ Plăci azbociment 1750x1150x6. Telefon 133468, int. 144, orele 8,00-14,00. (369264)

■ Două lucrări de licentă pentru Facultatea de Drept. Telefon 220910 sau 112462. (368062)

■ Dozator pentru sucuri si sifoane. Telefon 177194. (368230)

■ Doriti să vă faceti un chiosc? Detin structura metalică a unui chiosc de 6 mp. aprobat de Primărie, cu tot cu proiect, din teavă pătrată 40 x 40. Pret 1,7 milioane lei. Telefon 232706. (369455)

■ 48 kg plăcute din aluminiu sistem lambriu, tăiate la dimensiunea de 39 cm, noi, bune pentru construirea si decorarea aticurilor, pentru chioscuri, tonete, decoratiuni interioare etc. Pret 800.000 lei. Telefon 232706. (369455)

■ Porumb boabe. Telefon 170608. (368302)

■ Vopsea auto metalizată. Telefon 132456, între orele 17,00-24,00. (368122)

■ Vitrină frigorifică, urgent. Telefon 160721. (368147)

■ Pianină "Hofmann", neagră. Telefon 115466, între orele 17,00-21,00. (368195)

■ Dozator TEC-Cornelius si dozator FRESCO, 4 capuri. Telefon 031/531688. (4192)

■ "Polaroid" - made in SUA, pret 400.000 lei. Telefon 132269. (368187)

■ Gater. TAF (tractor) circular, în stare foarte bună de functionare. Informatii la telefon 033/678156. (369388)

■ Masină vată zahăr. Pret convenabil. Telefon 290392. (369386)

■ Rochie mireasă, model deosebit, mărimea 42-44, pret negociabil. Telefon 151733, după orele 16,00.

■ Produse apicole, miere cîmp sau tei, propolis, fagure artificial. Pret negociabil. Com. Tomesti, sat Vladiceni. Telefon 157374, familia Acostăchioaie. (368513)

■ Două locuri de veci la cimitirul Eternitatea. Telefon 178683. (368511)

■ Moară Tomberon de măcinat furaje. Telefon 132577, zilnic. (368510)

■ Acordeon si un aragaz cu trei ochiuri. Telefon 211853 sau 144702. (368517)

■ Mese pătrate cu latura de 60 cm, blat Werzalit, deosebite, provenientă Germania, vizibile la Metro-Pizza, B-dul Stefan cel Mare, vizavi de Banca Agricola. Tel. 217011. (368529)

■ Rotisor electric "Moulinex". Telefon 224513. (368544)

■ Aparat foto "Zenit", blitzuri. Telefon 224513. (368544)

■ S.C. vinde gater tip "Liut 710", de productie germana. Relatii la telefon 034-122871, intre orele 8,00-16,00.

■ Două locuri de veci la "Eternitatea". Telefon 126861. (369482)

MOBILĂ

Mobilă folosită: fotolii, canapea, bibliotecă, vitrină. Pret acceptabil. Telefon 222989. (368272)

■ Aragaze cu 2 si 4 ochiuri, tip "Ignis", ambele au cuptor. Pret 150.000 lei/bucata. Telefon 151339. (369486)

■ Cuvă emailată, masină de spălat în stare bună de functionare (cu colturi rotunjite). Telefon 167561. (369394)

■ Goblenuri. Mesaj în "Monitorul", pentru dna Dana. (369391)

■ Masina de cusut românească, pret 400.000 lei. Telefon 163944. (368499)

■ Telefon cu antenă "Sanyo". Telefon 175012. (368711)

■ Masină de scris electrică, tv color "Philips", cu telecomandă, vioară veche, masina de cusut "Monica". Relatii în Tătărasi, stradela Vîntu nr. 3 - familia Măciucă Ioan.

■ Pui cocker spaniel. Telefon 215166, după ora 17,00. (368553)

■ Bufet sufragerie masiv nuc. Telefon 139215. (368574)

■ Loc de veci, cimitirul Eternitatea. Telefon 115339. (368572)

■ Pui Caniche, 6 săptămîni. Telefon 161733. (368714)

■ Cavou, cu 3 cripte, clasa I, la Cimitirul "Eternitatea". Relatii la telefon 117451. (368593)

SC MOTRIF SRL Iași

Avantajos tărîte grîu. Relatii la telefon 210315 si 112963, orele 8,00-17,00. (368584)

■ Masină de spălat "Aurica". Telefon 143774.

■ Jaluzele aluminiu. Telefon 215842. (368273)

■ Lant aur, bărbătesc, 13 g, 14 K. Pret negociabil. Telefon 223799. (369494)

■ Malaxor inox, pentru înghetată, capacitate 60 kg, motor 220 V. Telefon 123633, după orele 15,00. (369461)

■ Importator direct, vînd masini de înghetată germane si italiene, avantajos. Telefon/fax 063/224981, Bistrita.

■ Vin nobil alb "Fetească regală", calitate extra, pret 2500 lei/litru, cantitate mai mare. Telefon 124191, după ora 20,00. (368726)

■ Cărtile "Profetiile lui Nostradamus", "Doctorul în casă" si "Secretul de a fi frumoasă" - 60.000 lei/buc. Telefon 157497. (368598)

■ Cort polonez, nou, 3-4 persoane, cu cameră izotermă 2x2 m si anticameră 2x2 m, două saltele pneumatice si una butelie voiaj - 5 l, cu un arzător si lampă de iluminat. Telefon 147778. (368591)

■ Fasole boabe. Telefon 158369. (368603)

■ Cauciucuri noi, 145x13. Telefon 118058. (368620)

■ Chiuvetă inox pentru bucătărie, pret vechi. Telefon 212826. (368606)

■ Lant aur, bărbătesc, 50 g, 25 mii/gr., model deosebit. Telefon 111447. (368609)

■ Indigouri cu numai 20 lei coala. Telefon 122314. (368610)

■ Usă capitonată si usă simplă. Telefon 113678. (368611)

■ Presă ulei - Oradea - floarea-soarelui, pusca vînătoare, darac lînă, două divizoare. Telefon 031/552338. (4571)

STIMEX - COM SRL

Alcool rafinat 96°, pret 10.050 lei. Telefon 032/114475. (368640)

■ Vin. Telefon 141084, între orele 8,30-13,00, familia Apetrei Viorel, Holboca. (368621)

■ Scule pentru prelucrarea lemnului: pînză banzic, pînze circulare, freze (stas profilate), burghie, rindele simple, duble, gură broască; din stoc si pe bază de comandă. Informatii si comenzi la telefon/fax 068/252020. (369397)

■ Garnitură mobilă, completă, pentru dormitor. Telefon 215687. (368328)

■ Plăci azbest 1750x1190x6 si ciment. Telefon 133468/144 (la prefabricate), între orele 8,00-15,00. (368323)

■ Căsuță tip "Consart", din prefabricate, cu vitrine si grilaj. Telefon 161291, după orele 15,00.

■ Vindem, în Husi, ceapă uscată, calitatea I, pret 2500 lei kg, inclusiv TVA, telefon 035/471903. (515898)

■ Pian coadă scurtă - "Viena". Telefon 231752. (369500)

■ Urgent, 39 casete video în stare bună. Pret 15.000 lei bucata - negociabil. Relatii la telefon 272630. (368615)

■ Cuptor microunde "Goldstar", nou, ianuarie '97, capacitate 23 l, pret negociabil - 2,6 milioane lei. Telefon 160790, după orele 15,00. Nu deranjati inutil. (368630)

■ Cuptor cu microunde. Telefon 110117, între orele 17,00-21,00. (368645)

■ Garaj, parter bloc, CUG. Telefon 217202; 124334.

Electronice

Televizoare

■ TV color "Kamacrown", pal-secam, 32 programe, telecomandă, diagonala 51 cm, carcasă plastic. Telefon 157676, după orele 16,00.

■ Televizor "Sirius 210". Telefon 115339. (368573)

■ Televizor alb-negru "Diamant". Telefon 149007. (368101)

■ Tv "Philips" ITT Universum, cu telecomandă, 600-700 mii lei, garantie certificat 3 luni, zona Păcurari, telefon 156765; 175160. (368377)

Birotică

■ Calculatoare 286, 386, 486, configuratii diverse, preturi imbatabile. Telefon 126836, seara. (368170)

Copiator "Nashua"

Copiator "Nashua 5120", functionare ireprosabilă, pret avantajos si negociabil. Telefon 222989. (368271)

■ Laptop Epson Dx2, LCD color, HDD 330, 66 MHz, 4 RAM, 3,5" - 1, 44, Trackball, baterie cu acumulatori, pers. fizica, 1300 USD, negociabil. Telefon 134566, între orele 18,00 si 22,00.

Diverse

■ 100 Watt ecualizer auto interconti si CD cu muzică simfonică. Telefon 151818. (368100)

■ Dublu CD Pioneer digital, deck synchro profesional. Telefon 151818. (368100)

■ Cîntar electronic GS 9715 H, combină frigorifică "Dancold", casă de marcat "Royal", rafturi metalice pentru amenajare magazin. Telefon 230880; 147305. (369484)

■ Combina muzicală "Elta", stereo, avînd radiocasetofon, pick-up si două boxe, în bună stare de functionare. Pret negociabil. Telefon 233519. (368712)

■ Radiocasetofon "Electronica", stereospatial, stare excelentă. Telefon 176570 - Octav. (368492)

■ Videocameră "Panasonic" M9000, M3500, mică, de familie, R x 3, garantie 12 luni. Telefon 030/444572. (298070)

■ Boxe 2x75 W, marca "Sony", 350.000 lei, negociabil. Telefon 160853. (368614)

■ Masină tipărit format A4, marca "Gestetner" si copiator color "Cannon" CLC-10. Pret 10 milioane, fiecare. Telefon 059/164296, după orele 17,00. (92250)

Închirieri

■ Teren cu vad exceptional, pentru amplasarea unui chiosc de 6 mp. Telefon 232706. (369455)

■ Inchiriez (cumpăr) masină offset format A3, A4. Telefon 179785; 210858. (917890)

Schimburi

■ (vînd) Casă la tară cu 1.000 mp teren la sosea, în centrul comunei Santa-Mare, judetul Botosani, cu autoturism sau garsonieră. Telefon 223197. (368216)

■ Casă bătrînească si teren 2.000 mp, cu autoturism sau vînd. Pret 22 milioane lei. Telefon 126086. (368535)

Cumpărări

■ Pompă ulei pentru VW 1.6 Diesel - Transporter. Telefon 177194. (369301)

■ Cărti diverse. Mă deplasez. Telefon 174653, 270076. (626539)

■ Cumpăr televizoare defecte cu integrate si color. Telefon 113380. (367024)

■ Cărti din diverse domenii. Mă deplasez. Telefon 129188. (369278)

■ Televizoare defecte pentru piese de schimb, mai noi de 15 ani. Telefon 118655. (369294)

■ Monede vechi. Telefon 166602.

■ Dolari. Telefon 290712. (368379)

■ Televizoare alb-negru si color, defecte. Telefon 149007. (368101)

■ Actiuni. Telefon 217005. (368512)

■ CD cu Maria Dragomiroiu. Telefon 177620. (368315)

■ Acte Ford Sierra 1600, patru portiere. Telefon 031/534343, după orele 18,00. (4381)

PROGRAM PE ORE, ZILE ȘI SĂPTĂMÎNI

REPREZENTÎND MODUL ÎN CARE SE VA ACORDA ASISTENȚĂ RELIGIOASĂ (SFÎNTA SPOVEDANIE ȘI SFÎNTA ÎMPĂRTĂȘANIE) ÎN POSTUL MARE - ANUL MÎNTUIRII 1997 - LA BISERICA ȘI ÎN PAROHIA SF. VOIEVOZI FRUMOASA DIN MUNICIPIUL IAȘI

1. În fiecare luni si marti pînă în săptămîna a VI-a (14-20 aprilie) inclusiv, se fac spovedanii si împărtăsiri la domiciliul bolnavilor si bătrînilor netransportabili care vor solicita să li se administreze aceste sfinte taine.
2. Copiii pînă la vîrsta de 7 (sapte) ani pot fi împărtăsiti la Sfînta Biserică în orice duminică si sărbătoare pînă la ora 9,00 (fără a fi consumat alimente sau lichide).
3. În săptămîna a VI-a se vor spovedi numai elevii organizati în cadrul colectivului clasei.
4. Conformarea cu programul anuntat ne dă posibilitatea ca săptămîna patimilor să o rezervăm în exclusivitate rugăciunii. În mod cu totul exceptional vor fi spovediti si împărtăsiti militarii în termen, care vin în permisie.

GRAFIC CU INTERVALELE DE BLOCURI, PE ZILE

ZIUA	ORELE	SĂPTĂMÎNA A I-A DIN POST 10 - 16 martie	SĂPTĂMÎNA A II-A DIN POST 17 - 23 martie	SĂPTĂMÎNA A III-A DIN POST 24 - 30 martie	SĂPTĂMÎNA A IV-A DIN POST 31 martie-6 aprilie	SĂPTĂMÎNA A V-A DIN POST 7 - 13 aprilie	SĂPTĂMÎNA A VI-A DIN POST 14 - 20 aprilie	SĂPTĂMÎNA MARE 21 - 27 aprilie
MIERCURI	8-12 16-19	Blocurile 752-755 787	Blocurile 790-792 601A și 601B	Blocurile 605-611 624 și 626	Blocurile 628-635 651	Blocurile 670-674 750	ELEVI CU CLASA	ÎN FIECARE SEARĂ SE VA OFICIA LA SFÎNTA BISERICĂ SLUJBA DE DENIE ÎNCEPÎND CU ORA 16.00. JOI DIMINEAȚA - SFÎNTA LITURGHIE VINERI - ORA 10.00 - SCOATEREA SFÎNTULUI AER
JOI	8-12 16-19	Blocurile 756-760 788	Blocurile 766-770 602 și 603	Blocurile 612-615 625	Blocurile 636-644 652	Blocurile 920-924 751	ELEVI CU CLASA	
VINERI	8-12 16-19	Blocurile 761-765 789	Blocurile 771-777 604	Blocurile 617-623 627	Blocurile 646-650 653	Bloc 918	ELEVI CU CLASA	

PUBLICITATE, UTILITARE

■ Rulmenti Dacia 1100, spate si fată, pivoti superiori si inferiori, cap de bară, bară fată, apărătoare volan, bucse, brat superior. Telefon 137052. (369499)

■ Carti din toate domeniile, inclusiv la domiciliu. Telefon 130577.

■ Tv Diamant, Sirius, Olt, Snagov, cu tub defect. Telefon 176222, între orele 16,00-21,00. (368504)

Servicii

Centrul medico-social THEMIS ART

Centrul medico-social THEMIS ART Iasi asigură categoriilor defavorizate ale populatiei (conform Legii nr. 139/1995 si HG 126/6.04.1995) asistentă medico-socială GRATUITĂ, atît prin sistemul de dispensare propriu (autorizate sanitar), cît si la domiciliu (supraveghere, îngrijire, tratamente: bătrîni si copii, sănătosi si bolnavi - handicapati). Solicitări si informatii suplimentare: Telefon/fax 175380 si 251803.

Reparații

■ Reparatii tv, trageri în bandă, selectoare hiperbandă, garantie. Telefon 118655. (629384)

■ Ingineri electronisti, efectuăm reparatii TV color, AN. Garantie, tarife minime. Telefon 128796. (368551)

REPARAȚII INSTALAȚII SANITARE

Repar instalatii sanitare, masini de spălat, montez set "Olivia", "Melania". Garantie legală - 3 luni. Telefoane: 160164; 224766. (367822)

■ Reparatii frigidere, la domiciliul clientului. Garantie un an si jumătate. Telefon 145523. (367057)

■ Repar instalatii sanitare, montez set "Olivia"; execut montări, modificări. Pret - la întelegere cu clientul. Sunati la orice oră. Telefon 157273. (367606)

■ Depanez tv alb-negru si color, specializat în străinătate. Telefon 272341. (367694)

■ Tehnicieni, reparam televizoare. Telefon 149007. (368101)

■ Mecanic auto Dacia, efectuez reparatii la pret minim si la domiciliul clientului. Telefoane 155225 sau 164346. (368168)

■ Inginer electronist, specialist în TV Goldstar, Samsung, Royal, alte modele noi si mai vechi. Garantie. Tarife cu bun-simt. Reparatii atelier sau domiciliul clientului. Telefon 156765. (368485)

■ Montez masini de spălat, seturi baie, repar instalatii sanitare. Telefon 272086. (368352)

■ Repar orice tip de cap de imprimante matriciale (cu ace) si de la casele de marcat electronice. Relatii la telefon 272630 (368617)

■ Instalator sanitar autorizat, execut orice tip de reparatie, montez căzi de baie, seturi de baie, masini de spălat. Lucrări ieftine si garantate. Telefon 132388. (368405)

■ Instalatii sanitare. Telefon 250087. (368533)

Servicii medicale mobile

CORPO SAN, societate specializată în servicii medicale mobile, oferă ASISTENTA MEDICALĂ NON STOP

■ consultatii medicale adulti si copii, la domiciliul pacientului, cu deplasare la pacient, în regim de maximă urgenta;

■ tratamente de urgenta la domiciliul pacientului;

■ transportul si internarea pacientului, în cazuri de necesitate;

■ analize de laborator la domiciliul bolnavului;

■ tratamente injectabile, intravenoase si intramusculare, la domiciliul pacientului;

■ eliberarea de retete în regim compensat, precum si eliberarea altor acte medicale. Apelati NON STOP CORPO SAN, la telefon 113139. Sănătatea este bunul nostru cel mai de pret!

M.V.D. Servicii consulting

Asigurăm servicii pentru: definitivarea formalitătilor legate de înfiintarea societătilor comerciale cu capital românesc sau străin; înscrieri mentiuni pentru acte aditionale; obtinerea autorizatiilor si avizelor de functionare pentru: sedii, spatii comerciale, depozite, spatii de productie (pompieri, sanepid, mediu, protectia muncii etc.); înregistrarea cererilor pentru mărcile de fabrică, de comert si de servicii la OSIM; înregistrarea la DGFPCFS si Administratia Financiară. Hotel Unirea, cam. 107. Tel/fax 212299, pentru autorizatii cam. 105, tel. 215015. Program 9-19, sîmbătă 9-14.

ROENTER LTD. - consulting managerial și de afaceri

Asigurăm rapid: înmatriculări societăti comerciale; înregistrări acte aditionale; obtineri autorizatii de functionare pentru sedii firmă, birouri, depozite etc.; elaborări contracte comerciale. Str. Anastasie Panu nr. 13-15, mezanin. Telefon 212335, zilnic, între orele 9.00 si 19.00; sîmbăta, între orele 9.00 si 14.00.

■ Agentia de menaj "Nufărul alb" vă oferă, prin intermediul serviciilor sale de menaj la domiciliu, un real ajutor în gospodărie. Relatii la sediul firmei, aflat la "Casa Bucovineană", str. Cuza Vodă nr. 30-32, et. 2, camera 9, telefon 117597.

CABINET GINECOLOGIC

Medici: Cristina Anton, Magda Cărăuleanu, Simona Ene, Diodor Vararu. B-dul Alexandru cel Bun nr. 8, bl. 1.205 (capăt autobuz 28). Telefoane: 214318, 158982. (916623)

■ Citit în cafea si cărti. Seriozitate si confidentialitate, la telefon 156413. Programările se fac de luni pînă vineri, între orele 13,00 si 18,00. (626549)

■ Transport marfă cu autoizotermă 7,5 t. Telefon 162985. (367500)

■ Electronist-electrician, îmi ofer serviciile. Telefon 113380. (367024)

FILMĂRI VIDEO

Casetă mare, Panasonic M3.000, mixaje, calitate garantată. Telefon 171847. (367657)

MONTEZ DIBLURI

Usi, corpuri suspendate, oglinzi, lustre, aplice, hote, firme, rafturi, chiuvete, draperii, tablouri, yale-broaste, diverse. Telefoane: 270844; 175575. (367784)

■ Volvo 4,5 t, 7 t, 9 t, conditii deosebite, decontare legală. Pret convenabil. Telefoane131922; 233521, după orele 16,00. (367793)

■ Economistă, pensionară, întocmesc documente contabile. Telefon 154663, zilnic. (367886)

■ Transport persoane si marfă cu Dacia + remorca. Telefon 125130. (367892)

■ Tehnoredactare si listare alb- negru si color, cărti de vizită, pliante, legitimatii, conceptii siglă, fotografii alb-negru si color. Telefon 176812. (367926)

MONTEZ DIBLURI

Pentru dulapuri suspendate, tablouri, accesorii baie. Telefon 172128.

■ Frigidere casnice si comerciale: consultantă, diagnostic, reparatie, service. Garantii si preturi interesante. Telefon 159779; 154223. (369046)

■ Traduceri limba germană. Telefon 128002. (916569)

■ Sonorizare cu muzică orice gen, pentru ocazii festive. Telefon 168943. (369143)

■ Emailări căzi, chiuvete. Telefon 170287. (367719)

■ Reparatii tapiterie. Telefon 290514. (369215)

■ Sudor, execut orice fel de constructii metalice, cu sau fără materialul clientului. Telefon 172191. (358005)

CONSULTAȚII PSIHOLOGICE

■ pentru copii - esec scolar, tulburări comportamentale si afective;

■ pentru adolescenti - orientare scolară si profesională, dificultăti de adaptare, probleme sentimentale;

■ pentru adulti - probleme de cuplu, diminuarea capacitătii de muncă. Programări - zilnic, între orele 8.00 si 12.00; 16.00 si 19.00, la telefon 214318. Adresa: Bd. Alexandru cel Bun nr. 8, bloc 1.205, la cabinetul medical "Vararu Castel". (368204)

■ Transport marfă, pe orice distantă, cu Dacia "papuc" carosată. Telefon 127580 sau 126542. (369362)

■ Tehnoredactare computerizată, listare inkjet. Telefon 134586 si 138725. (369454)

■ S.C. ARHITECTII ASOCIATI SRL Iasi elaborează proiecte pentru constructii de locuit, social-culturale, administrative etc. Telefon 115257. (368059)

■ Contabilitate, firme mici si mijlocii, expert. Telefon 149024.

■ Tratamente si vaccinări pentru cîini si pisici, la domiciliu. Telefon 120610. (369469)

ACUPUNCTURĂ

Acupunctură practicată de un medic specializat în Asia, în Iasi, blocul TAROM, sc. A, demisol. Telefon 213511. (368466)

■ Execut lucrări de zugrăveli, faiantări, tencuieli. Telefon 155452.

■ Tehnoredactare computerizată, cu listare la imprimantă. Telefon 152046. (369474)

■ Societatea comercială DELPHI-TRADE SRL - Onesti efectuează TRANSPORT INTERNATIONAL DE MĂRFURI cu autocamionetă IVECO. Greutatea utilă: 3.000 kg. Volumul util: 17 mc. Totodată, pentru a asigura prestări de transport la orice categorie de marfă si tonaj, Societatea comercială DELPHI-TRADE SRL a înfiintat serviciul de EXPEDITII INTERNATIONALE, cu personal calificat, cu vechime în domeniu. Vă asteptăm, asigurîndu-vă de respectul nostru. Relatii la tel./fax 034/315053.

CABINET DE ALERGOLOGIE

Dr Victoria Maxim, medic specialist alergolog, Piata Voievozilor 13, bloc C3, parter. Telefoane: 032/138594; 131525; 136172. (368542)

CONSULTAȚII ENDOCRINOLOGICE

Conf. dr VOICHITA MOGOS. Programări: la telefoanele 214318, 158982. Cabinetele medicale din Alexandru cel Bun nr. 8, bloc 1205 (capăt autobuz 28). (368676)

■ Filmări video, convenabil. Telefon 129573. (369468)

■ Economistă, tin evidenta contabilă. Telefon 145797. (368545)

■ Filmări PANASONIC, casetă mare. Telefon 224513. (368543)

■ Astrologie, trecutul, prezentul si viitorul dvs., diverse. Telefon 175984. (368312)

■ Efectuez transport marfă cu autosea 18 t. Telefon 137333. (368702)

■ Tînără, vorbesc perfect germana, doresc să lucrez ca translator sau ghid. Telefon 237132. (368703)

■ Execut planse în tus, orice format. Telefon 110783, după orele 15,00. (368592)

■ Execut traduceri din limba engleză. Telefon 215010, pt. pager 20308. (368612)

■ Economist, tin evidenta contabilă pentru agenti economici mici si mijlocii. Telefon 116459. (368608)

■ Tehnoredactare computerizată în Word 6.0. Proiecte si orice tip de lucrări, listare inkjet. Pret avantajos. Telefon 134566, între orele 18,00 si 22,00.

TRADUCERI AUTORIZATE

Traduceri autorizate notariat, toate limbile de circulatie. Telefon 143023. (916348)

■ Tehnoredactare, listare cu imprimantă alb-negru. Telefon 231235. (368408)

Meditații

REZULTATE EXCEPȚIONALE

Profesor, meditez matematică pentru admitere în liceu si facultate. Tel. 233139.

■ Student - pregătire matematică, nivel I-XII, si fizică pentru facultate. Rog seriozitate. Relatii - zilnic, la telefon 159761.

■ Student, meditez avantajos la matematică, clasele I-VIII. Telefon 216811.

■ Meditez limba română. Telefon 171537. (369225)

■ Meditez matematică si fizică. Telefon 172387, după orele 18,00. (368051)

■ Profesor, meditez matematică V-X, eficient si avantajos. Telefon 132774. (369300)

■ Meditez matematică, orice nivel. Telefon 136234. (368099)

■ Profesor de limba română, cu experientă, meditez eficient pentru admitere. Telefon 174234. (368109)

■ Biologie XI si psihologie. Telefon 224781.

■ Meditez copii I-VIII la limba franceză. Telefon 272198, după orele 17.00.

■ Meditez chimie. Telefon 114986. (368578)

■ Matematică I-X, 5.000 lei h. Telefon 117126. (368399)

■ Student serios, cu experientă, meditez eficient matematică V-VIII. Telefon 223828. (368191)

■ Profesoară cu experientă - română, orice nivel, admitere la liceu, Drept, Filologie. Telefon 113751. (368474)

■ Meditez germană, începători si gimnaziu, si traduc texte. Telefon 237132. (368703)

■ Student A.C., meditez matematică sau fizică pentru admitere în liceu sau facultate. Rog seriozitate. Telefon 272512. (368556)

■ Meditez limba engleză pentru începători si initiati (copii si elevi). Telefon 175069. (368582)

■ Meditatii biologie a XI-a si chimie a X-a, XII. Telefon 215177/pentru pager 20308. (368612)

■ Profesoară meditez limba română, orice nivel, admitere liceu si facultate. Telefon 132974, între orele 17,00 si 20,00. (368618)

■ Chimie, orice nivel, bune rezultate, profesor. Telefon 152496. (368330)

■ Genetică, asistent cercetare. Telefon 160751. (368634)

■ Meditez engleza cu linguaphone. Telefon 160751. (368634)

■ Utilizare PC: tehnoredactare, baze de date, utilitare, programare etc. Telefon160751. (368634)

Angajări

Agenți imobiliari

Agentia imobiliară CASTER angajează cu carte de muncă agenti imobiliari, în următoarele conditii: bărbati, vîrsta maximă 30 ani, prezentabili, dinamici, posesori auto. Salarizare atractivă si decont pentru benzină si ulei consumat. Pentru fise de concurs si informatii suplimentare, telefon 216262, Hotel "Unirea", cam. 106, între 8.00 si 20.00.

■ Doriti să deveniti distribuitori ai produselor cosmetice Oriflame? Sunati acum la telefon 032/135715, orele 10.00-12.30 sau 16.00-19.00. Conditii foarte avantajoase! (916500)

■ S.C. TERMOL angajează agenti comerciali în domeniul centralelor termice si a recuperării datoriilor. Conditii: studii specialitatea instalatii termice, permis auto, experientă în domeniul tehnic si/sau economic. Retribuire peste medie. Informatii la sediul TERMOL - Centrul de Afaceri, et. 3, orele 15,00-17,00. (369020)

■ Căutăm distribuitori "Oriflame". Telefon 125293. (369325)

■ Doriti cîstig suplimentar, business particular, lucru full-time, part-time? Sînteti ambitios si perseverent? Contactati Centrul Mondial de Business. Telefon 271579, orele 11,00-16,00. (368126)

■ Angajăm persoane tinere, dinamice si dornice de cîstiguri substantiale. Relatii la telefoanele 217248, 217258. (368169)

■ Angajăm agenti comerciali pentru distribuire produse cosmetice din SUA, vîrsta 20-35 ani, minimum liceul. Telefon 167561, orele 17,00-21,00. (369394)

■ Do you want a chance for extra money? For informationes come to Club CFR at 17.45 - Luni 2403. Ask for dr. Chirea. (368407)

■ Oficiul Judetean pentru Studii Pedologice si Agrochimice Iasi anunta concurs în ziua de 9 aprilie 1997, ora 10,00, pentru ocuparea postului de pedagog. Relatii suplimentare la telefon 140008. (368724)

MASCOTA CONCURSULUI
CÎSTIGAȚI 500.000 lei !
MULTIPRINT
MONITORUL MICA PUBLICITATE

■ Statiunea de Cercetare si Productie Piscicolă ACVARES SA Iasi organizează, în perioada 17-21 aprilie 1997, concurs de promovare pentru ocuparea următoarelor posturi: 2 posturi cercetător stagiar si 4 posturi cercetător stiintific. Pentru informatii - telefon 032/221909.

■ Grupul Scolar de Constructii "Anghel Saligny" Iasi anunță concurs pentru ocuparea postului de contabil cămin. Concursul va avea loc în ziua de 18.04.1997, orele 10.00, la sediul liceului. Documentatia de concurs, actele necesare si relatii suplimentare la sediul liceului din str. Bucium nr. 17, Iasi. Telefon 137858.

SC INDEPENDENT GUARD SECURITY

Angajează agenti de pază si protectie, în următoarele conditii: vîrsta maximă 35 ani; sport de performantă; peste 1,70 m înăltime; studii medii; domiciliul stabil în orasul Iasi. Asigurăm salarizare foarte bună si spor de noapte.

Aniversări

■ Azi, cînd primăvara îsi asterne pătura de flori, sotul Petrică si fiica Geanina Vlad îsi aniversează zilele de nastere. Sotia - Lili, fiul - Stefănel si fiica - Ema le transmit cele mai călduroase urări de sănătate si bucurii, mult noroc în viată si îndeplinirea tuturor dorintelor. (368760)

■ Toate florile din lume tot mereu s-au vestejit. Numai floarea ta frumoasă, azi, din nou a înflorit. Si cu zîmbet te îmbie să mirosi al ei parfum. Să fii tînără, frumoasă. Cum ai fost si pînă-acum. "La multi ani!", cu sănătate, fericire si noroc în viată, scumpei noastre mamă si sotie, Cristina Gugiuman, din partea celor două fiice - Oana si Petronela - si a sotului, Petrică. (368332)

Matrimoniale

■ Pensionar cu apartament si pămînt, bun gospodar, doresc să cunosc o doamnă pensionară, gospodină, cu vîrsta între 55-65 ani. Prefer ca doamna să fi fost cadru medical. Telefon 154771, orele 16,00-21,00. (368567)

Pierderi

■ În curtea Spitalului CFR, în ziua de luni, 10 martie 1997, între orele 16,00 - 19,00, o cătelusă, culoare gri-cenusiu, cu labe si piept albe. Răspunde la numele Fetita. Alăptează. Relatii la telefon 144594, orele 7,00-11,00 si 19,00-23,00. Recompensă aducătorului.

■ Cine a văzut sau a găsit un cîine Dalmatian mare este rugat să sune la telefon 140969. A plecat din parcul - statia E. Doamna si răspunde la numele Sut. A fost crescut în casă, alimentat numai cu mîncare gătită. Dacă cineva îl tine, rog să nu-l bată, este foarte cuminte. (368725)

■ Legitimatie de serviciu pe numele Postolache Elena, eliberată de Banca Românească - Sucursala Iasi. O declar nulă. (368643)

■ Cătelusă Cocker roscată, zona Păcurari - Munca Invalizilor. Ofer recompensă. Telefon 167000, seara. (368605)

Licitații

■ FEDERALCOOP Iasi vinde prin licitatie publică, următoarele: clădire-atelier împletituri răchită, Hălăucesti; remiză metalică, amplasată în zona statiei CF Pascani; remiză metalică amplasată în loc. Costuleni; clădire din cărămidă, str. Tăbăcărie - Pascani; grajd animale, din Stroiesti - comuna Todiresti; autocamion SR 5 t; spatii parter bloc, în Podu Iloaiei; spatii semi-industrie, Tibănesti; grajd animale, în Scînteia; clădire (fost bufet) Epureni - comuna Movileni; spatii parter bloc, Răducăneni; clădire-atelier tapiterie, Bazga - Răducăneni; clădire olărie, Tansa; fost bufet, Chiscăreni - comuna Sipote; clădire magazin, Chiperesti - comuna Tutora. Relatii la telefon 116094 sau la cooperativele de consum din comunele nominalizate mai sus.

■ SC PECO Iasi SA, cu sediul în Iasi, str. Zugravi nr. 24, închiriază, prin licitatie directă, cu preselectie, spatiul comercial situat în Iasi, Sos. Natională nr. 2 (vis-à-vis de Fabrica de Tigarete Iasi). Spatiul comercial poate fi vizitat la cerere, adresată la sediul societătii, zilnic, între orele 8,00-15,00, pînă la data de 8.04.1997. Documentatia licitatiei si relatii suplimentare se pot obtine la sediul societătii sau telefon 032/142780, int. 30, fax. 032/210013. Preselectia va avea loc la data de 08.04.1997, orele 10.00, iar licitatia se va desfăsura la sediul societătii, în ziua de 10.04.1997, orele 12.00.

■ SC NICOLINA SA organizează licitatie, cu strigare, pentru vînzarea unor masini unelte si echipamente pentru calculatoare Felix - mijloace fixe disponibile. Licitatia va avea loc pe data de 24.04.1997, orele 11,00, la sediul societătii din Iasi, str. Mitropolit Varlaam nr. 54, unde pot fi consultate listele complete. Taxa de participare este de 15.830 sau 50 mii lei, în functie de valoarea mijlocului fix în cauză, iar garantia de participare de 10% din pretul de pornire a licitatiei. Relatii suplimentare la telefon 032/230784 sau 230785, interior 355, fax 230787 sau 230350. (368638)

REGIA AUTONOMĂ JUDEȚEANĂ APĂ-CANAL

IASI, str. M. Costăchescu nr. 6, organizează licitatie publică deschisă, pentru obiectivul: MODERNIZARE STATII POMPARE PE RÎUL PRUT. Ofertantii pot fi societăti comerciale sau regii autonome organizate ca persoane juridice române, cu sediul în România sau din orice tară care nu intră sub incidenta sanctiunilor ONU, avînd ca obiect de activitate lucrări de constructii-montaj, iar capitalul social putînd fi de stat, privat sau mixt (inclusiv cu participare străină). Obiectivul are sursa de finantare asigurată dintr-un credit de la Banca Europeană pentru Reconstructie si Dezvoltare (B.E.R.D.), în cadrul Programului de Dezvoltare a Utilitătilor Municipale I (P.D.U.M.I.). Contractul încheiat cu ofertantul cîstigător va fi de tip "la cheie", conform H.G.R. 592/1993 completată cu H.G.R. 761/1995. Obiectivul de investitie este amplasat în extravilanul localitătii Tutora, judetul Iasi, pe malul drept al rîului Prut. Lucrarea are ca scop: 1. La statia de pompare nr. 1, înlocuirea agregatelor de pompare existente, cu 3(2+1R) buc. electropompe; 2. La statia de pompare nr. 2, înlocuirea agregatelor de pompare cu 4(3+1R) buc. electropompe; 3. Contorizarea debitelor de apă potabilă si industrială pompate în aductiuni. Electropompele sînt procurate si vor fi puse la dispozitia contractantului de către R.A.J.A.C. Iasi. Ofertele se vor depune în plic închis la sediul R.A.J.A.C. Iasi, str. Mihai Costăchescu nr. 6 Iasi, pînă la data de 12 mai 1997, ora 10.00. Licitatia publică se va deschide în data de 12 mai 1997, ora 10.00, la sediul R.A.J.A.C. Iasi. Ofertele vor fi însotite de o garantie de participare la licitatie în valoare de 8650 USD sau echivalentul în lei, sau orice valută liberă convertibilă corespunzător ratei de schimb a Băncii Comerciale Române, cu 28 de zile înaintea termenului limită de depunere a ofertelor. Documentele de licitatie se pot procura de la sediul R.A.J.A.C. Iasi, contra sumei de 240.000 lei. Informatii suplimentare se pot obtine de la Biroul P.I.U.-B.E.R.D. din cadrul R.A.J.A.C. Iasi, telefon/fax 032/214170.

Diverse

HELP LINE - Pentru copiii noștri

Puteti primi gratuit informatii privind alimentatia si cresterea sugarului, zilnic, orele 16,00 si 17,00, la telefon 214002. Policlinica "Sănătatea 2000", dr Iordache Constantin - medic primar pediatru.

TURISM ITALIA

700 USD - 20, 23 Martie; 11, 18, 25 aprilie. Agenția de turism TOTEM - Casa Studentilor Iași. Telefon 032/213545.

TURISM AUSTRIA

400 USD - bilunar. Agentia de turism TOTEM - Casa Studenților Iași. Telefon 032/213545.

AGENDA OMULUI DE AFACERI

IG TRADE

distribuie

APĂ MINERALĂ BORSEC

Comenzi la telefon 032/272213

SC MOLID

SISTEME DE ALARMĂ

Incepînd cu 15.04.1997 va funcționa Dispeceratul radio bidirecțional

PLATA ÎN RATE

Iași, str. Sărăriei nr. 155,
tel./fax 032/214564, tel. 032/216671

ED & F MAN ZAHĂR

vinde

ZAHĂR saci - 50 kg

Roman, tel/fax 033/733532

ROCAMBOLE

Unic distribuitor BENCKISER

vă oferă:
- gama de detergenți DOSIA
- detergenți SOLE, CALINDA, LIP
- CILLIT, WC PICKER

Transport gratuit.

Tel. 032/217378

ROCAMBOLE

Societate de distribuție
- coniac Napoleon (4 sortimente)
- vodka Tsarkoff, Atheneum
- rom Havana Club
- vermut Barbieri

Produse de calitate însoțite de certificat LAREX
Transport gratuit
Tel. 032/217378

TOFAN GRUP

comercializează: • anvelope și camere auto
(produse de Danubiana si Victoria Floresti)

Iași- Șos. Păcurari nr. 92 (în incinta Transmixt SA)
Tel. 032/154.343

LUCEAFĂRUL MOBILUX

produce
- mobilier serie și la comandă

Adaos comercial 0
Prețuri foarte avantajoase

Letcani, Soseaua Iasi - Tg. Frumos
tel: 018/613573

IRSIDO

Reprezentantă ESSELTE
- ARTICOLE DE BIROU (bibliorafturi, caiete mecanice, suporti documente, clipboard-uri)
- instrumente de scris SCHNEIDER, PARKER, MICRO
- hîrtie calc, planșete desen, truse/tuș ROTRING
- rechizite școlare

Iași, Str. Toma Cozma nr. 7A (vis-a-vis de lic. Negruzzi)
tel./fax 032/144255

IMPORTATOR DIRECT

vinde en gros, la kg

ÎMBRĂCĂMINTE și ÎNCĂLȚĂMINTE în baloți sigilați, pe sortimente.

Depozit LEGUME-FRUCTE Scheia - Suceava
tel: 030/444986 (seara)

SC VIVI COM SRL

Vinde en-gros îmbrăcăminte second-hand import Germania și America la prețuri ce sfidează orice concurență.

Brăila Str. Golești nr. 39 Tel./fax 039/647350

CAMPIER SRL

vă oferă la prețuri de importator
- gresie porțelanată • gresie și faianță
- adezivi Keracoll și CEMENKOL
- accesorii pentru finisaje.

Str. Stejarului nr. 3 (în cadrul SC LEGUME FRUCTE SA)
Tel./fax 034/151821

ELYTIS DESIGN STUDIO

- reclame luminoase ▪ panouri publicitare
- bannere, inscripționări ▪ semne stradale
- amenajări interioare ▪ mobilier comercial
- acoperiri ușoare ▪ copertine, parasolare

Plata și în rate.

Șos. Păcurari 71, tel./fax 251360

TURISM

TOTEM TURISM

EXCURSII EXTERNE
Italia, Franța, SUA, Cipru, Austria, Grecia, Anglia, Spania, Israel
TRANSPORT INTERNAȚIONAL AUTOCAR EUROPA (inclusiv Italia)
TRANSPORT AERIAN - Agent AIR MOLDOVA INTERNAȚIONAL
eliberări bilete și rezervări pentru orice direcție cu plecări din Iași

CASA TINERETULUI IASI
tel. 032/213545

net

Compania de Turism NORD-EST TOURS

GRECIA - plajă la Volos - vară '97
235 USD - 6 nopți cazare, 6 pensiuni complete, transport autocar
Transport aerian prin: KLM, Air Moldova International, DAC AIR, TAROM, BRITISH AIRWAYS, AIR FRANCE, SWISS AIR
Transport rutier prin: TOURING, EUROTIME, EUROLINES, EUROPABUS, DOUBLET

CASA MODEI (mezanin)
tel. 032/117596, 213450
fax 032/144577, 270415

SIMIAN

Excursii externe: Italia - Spania (Franța); Franța, Egipt, Thailanda, India, turul Europei II, Austria, Grecia, Norvegia, Tunisia, SUA
Excursii interne: traseu la solicitare
Transporturi internaționale - Europa (inclusiv Italia)

Iasi, str. C. Negri bl. C2 (lîngă Biserica Bărboi)
tel./fax: 032/215393

OLIMP

Agenție de turism
1997

Vacanțe - Odihnă - Tratament
Orice destinație internă sau externă
Sezon estival 1997 - Grecia
IMPORTANT
Din acest an un nou sistem de vînzări!

Iași, str. Gavril Muzicescu nr. 6, bl. 7A, mezanin
(fundație, deasupra Universității Petre Andrei),Tel: 215524, 215529

OFERTA LOCURILOR DE MUNCĂ

Oficiul Forțelor de Muncă Iași

Locuri de muncă vacante:

1. IASITEX - 100 confecționere;
2. RATC - 50 controlori, 10 lăcătuși; 3. IASICONF - 100 confecționere; 4. PLUMBER - 6 instalatori;
5. MOBART - 6 tîmplari necalificați;
6. TERMOL - 10 ingineri M.T., 10 ingineri I.C., 10 economiști, 10 absolvenți liceu economic;
7. SIGUAS - 15 dulgheri;
8. AVATTI - 5 zidari;
9. IASICON - 10 zidari, 5 fierari betoniști;
10. CASA - 5 zugravi, 5 mozaicari, 5 fierari betoniști, 5 zidari;
11. DIRECȚIA DE POȘTĂ - 2 șoferi-cat. B, C, E, un inginer CCIA, 1 referent financiar;
12. GEVAS - 1 agent comercial;
13. METALO-CHIMICE - 1 motopompist, 1 instalator sanitar;
14. BURGEOIS (C. Negri 62) - 3 vînzătoare;
15. CERAMICA - 80 lăcătuși mec.-electromec.;
16. DOSOFTEI - 1 inginer șef complex, 1 retușor, 1 culegător necalificat, 2 ajutor bucătar;
17. MULTITRADE - 3 sudori, 10 lăcătuși conf. metalice, 1 vopsitor pistol, 3 chimiști rășini poliesterice;
18. MODAN LUX - 5 confecționere;
19. NIELA CON - 4 agenți comerciali. Pentru relații, vă rugăm să vă adresați la Oficiul Forțelor de Muncă Iași (str. 9 Mai nr. 16).

Oficiul Forțelor de Muncă Pașcani

Locuri de muncă vacante:

1. S.C. DOMTOUR-TRANSTIR S.R.L. - 24 muncitori necalificați, 25 tîmplari, 4 șoferi categ. C, D, E, 4 operatoare calcul, 2 ingineri electroniști, 1 economist plan export, 1 economist finanțe. Relații la telefon 763555; 761434; 761111;
2. S.C. ADEMS S.R.L. Pașcani - 2 ingineri prelucrare lemn, 2 ingineri mecanici, 5 tîmplari, 3 ingineri electroniști, 3 conducători auto profesioniști, categ. A, B, C, 2 sudori electric-autogen, 1 zidar, 1 vopsitor. Relații la telefon 761758, 761468.

PUBLICITATE, UTILITARE

TURISM CIPRU

475 USD - săptămînal. Agentia de turism TOTEM - Casa Studentilor Iasi. Telefon 032/213545.

■ Canisa Wom Donausieger oferă pentru montă mascul Ciobănesc german cu ascendentă germană, din părinti campioni si cu următoarele titluri: 2 x RPJ 2 x CAC 1 CMBCR si K2. Relatii la telefon 217111. (367096)

MEDICINĂ NATURISTĂ

Dispensarul medical "PRO-FAMILIA" SRL anuntă deschiderea Cabinetului de Terapie Preventivă si de recuperare prin Bioenergie si Terapie naturistă, coordonat de ing. RĂDULESCU EUGENIU - bioenergoterapeut atestat international. Programări la tel. 230.431. Relatii suplimentare la tel. 173534 sau270762.

■ Preotul Ioanichie Cosma de la Mănăstirea Bistrita, judetul Neamt, roagă credinciosii ortodocsi să-l ajute material, în vederea unei operatii pe cord deschis, în străinătate. Cont 10.923.02 deschis la Sucursala CEC Bacău. Multumiri. (369311)

■ Doriti să scăpati de psoriazis? Telefon 163312, între orele 19.30 si 23.30. (367969)

S.C. SUZANA S.R.L. - SALA DE GIMNASTICĂ

În lunile mai, iunie, iulie, numărul de locuri disponibile pentru terapia prin gimnastică medicală este limitat. Consultatiile se acordă în zilele de 5 si 19 aprilie, respectîndu-se ordinea de inscriere. Informatii suplimentare la telefon 135791 sau 210202. (368229)

■ Dl Bogdan Verebceanu anuntă onorata clientelă, că poate fi găsit la Hotel "Moldova" (Frizerie), et. 1, cam. 110. (368362)

■ Salonul de coafură cu sediul în Casa Modei, etaj I, anuntă practicarea unor preturi foarte accesibile, la toate serviciile de coafură, cosmetică, manichiură, pedichiură. (368097)

■ Sînteti bolnav, gras, obosit? Doriti într-adevăr să fiti sănătos? Sunati la 032/143607. (369375)

SC AUTO SERV R.C. SRL - Școala conducători auto, categoria B

cu sediul în str. N. Iorga nr. 46 (Căminul Moldoconstruct, lîngă Hotel CONEST) primeste înscrieri pentru seria 24.03.1997. Relatii suplimentare la telefon 110306. (368546)

ȘCOALA DE ȘOFERI "DACIA 2000"

Pregătim candidati pentru obtinerea permisului categ. B, cu benzina scolii, pret 590.000 lei. Gratuit asigurăm pregătire suplimentară pentru cunoasterea legislatiei rutiere. Telefon 125177. (368704)

■ Consiliul de Administratie al SC RETROM SA Pascani convoacă Adunarea Generală extraordinară a Actionarilor, la data de 10 aprilie 1997, ora 15:00, la sediul SC RETROM SA Pascani, pentru toti actionarii înregistrati în Registrul actionarilor. Ordinea de zi este următoarea: 1. Analiza si aprobarea bilantului contabil încheiat la 31.12.1996; 2. Modificarea statutului SC RETROM SA. În cazul în care la prima convocare nu vor fi îndeplinite prevederile legale, Adunarea Generală a Actionarilor se va reprograma în acelasi loc, pe data de 24.04.1997, orele 15,00. Informatii suplimentare la SC RETROM SA Pascani, telefon 032/763900, int. 168, între orele 7,00-15,00.

■ Caut bătrîn(ă) pentru îngrijire sau ajutor financiar, în schimbul unui contract apartament. Ofer seriozitate maximă. Scrieti la OP 11 CP 2406, Iasi 6600, pentru Irina Popescu. (368108)

■ Numitul Negrută Vasile este chemat la Judecătoria Iasi, dosar nr. 17653/'96, cu termen de judecată la data de 2 aprilie 1997, avînd ca obiect divort si partaj bunuri comune, de Negruta Catalina. (368595)

CURSURI LA CASA SINDICATELOR

Casa de Cultură a Sindicatelor Iasi deschide la 14 aprilie 1997, următoarele cursuri: Scoala Superioară de Secretariat; utilizarea P.C.-urilor; dactilografie si tehnoredactare computerizată; limba engleză; contabilitate; croitorie femei; depanare TV. Relatii la telefon 135158. (368539)

BĂDĂRANII

Teatrul National Bucuresti prezintă, cu o distributie de marcă, celebra comedie BĂDĂRANII, de Carlo Goldoni. Spectacolele vor avea loc la Teatrul National Iasi, miercuri, 26 aprilie, la orele 17,00 si 20,00. Biletele se găsesc la Agentia Teatrală. (368540)

■ Doi tineri plini de viată, cu părinti deosebiti, caută doi nasi pentru a-i cununa pe data de 17 mai 1997. Telefon 167328. (368731)

■ Cabinet veterinar ANIMAVET. Consultatii, tratamente, vaccinări, chirurgie, deparazitări, asistentă fătare. Aleea Oltea Doamna nr. 4, în spatele noii Catedrale Catolice din Nicolina. Program zilnic: 10-13; 16-19. Sîmbătă-duminică 10-13. Informatii la telefon 220028.

■ Pensionarul Alexandru Ungureanu, din Iasi, solicită ajutor de la orice binevoitor pentru acoperirea cheltuielilor de înmormîntare a sotiei, decedată după o lungă suferintă. Are o datorie de 1,3 milioane lei la o casă de amanet, care trebuie urgent achitată. Cine îl poate ajuta este rugat să telefoneze la 170748, zilnic, orele 18,00-20,00. Vă multumim! (368722)

■ Donez rinichi, gr. A II. Comision 20-25%, pentru intermediar serios. Telefon 721225. Urgent. Pret negociabil.

■ În completarea convocării Adunării Generale a Actionarilor a CC MOLDOCONSTRUCT SA Iasi, publicată în perioada 13-19.03.1997, Consiliul de Administratie anuntă actionarii că a doua Adunare Generală a Actionarilor va avea loc la data de 04.04.1997, dacă prima adunare convocată pentru data de 28.03.1997 nu va avea loc. (368541)

■ Se citează Solomon Milu, cu domiciliul necunoscut, la data de 7 aprilie 1997, la Judecătoria Iasi, pentru dosarul 181/1997, în calitate de pîrît în actiunea de desfacere a căsătoriei, promovată de Solomon Elena. (368404)

■ Ofer pasaport pentru schimb valutar. (35 USD, negociabil). Telefon 157169. (368649)

■ Societate doreste reprezentante în judetele Iasi si Vaslui, pentru dezvoltarea unei activităti de divertisment. Investitie necesară - 15 milioane lei. Profit lunar însemnat. Risc nul. Telefon/fax 01/2210104; 01/2210212.

■ SC PODGORIA COPOU SA Iasi reconvoacă Adunarea Generală a Actionarilor, în ziua de 27 martie 1997, ora 9.00, la sediul societătii, avînd următoarea ordine de zi: 1.Raportul administratorilor si al cenzorilor, pentru exercitiul financiar al anului 1996; 2. Aprobarea bilantului si al contului de profit si pierdere. Repartizarea profitului pentru anul 1996; 3. Prezentarea si aprobarea BVC pentru 1997; 4. Prezentarea si aprobarea programului de investitii pentru 1997. La Adunarea Generală, actionarii persoane fizice pot fi reprezentati prin alti actionari, în baza unei procuri speciale, pentru a vota în numele lor, conform art. 83, alin. 1 din Legea 31/1990. Materialele pentru ordinea de zi vor putea fi consultate la sediul societătii, începînd cu 24.03.1997. (368642)

SPECTACOL FOLCLORIC

Joi, 3 aprilie, ora 18.00, la Casa de Cultură a Sindicatelor Iasi, Ansamblul artistic "Ciprian Porumbescu", Suceava, va sustine un spectacol de cîntece si dansuri populare, intitulat "De la Dorna pînă-n Vrancea". Recital extraordinar: Aurel TAMAS. Biletele se găsesc la casa sălii. (368538)

DISPARIȚII

■ Este căutată Mariana Mafiei, absolventă a Liceului Pedagogic "Elena Doamna", Husi. Ultimul domiciliu cunoscut - Iasi. Rog scrieti POB 108-73 PINE ST. NEW YORK, N.Y. 10268 USA. (515891)

Decese

✝ Cu adîncă durere în suflet, Traian, fiii - Stelian, Didi si Petrică, nurorile - Ana, Pia si Nela, nepotii si rudele apropiate anuntă încetarea din viată, după o grea suferintă, a celei care a fost MARIA MELINTE. Înmormîntarea va avea loc marti, 25 martie, orele 13,00, la Cimitirul "Eternitate".

✝ Sotia si fiicele anuntă cu durere în suflet decesul fulgerător al celui care a fost CONSTANTIN SLABU. Corpul neînsufletit este depus la capela Cimitirului "Eternitate". Înhumarea va avea loc marti, 25 martie, orele 13.00, la Cimitirul "Eternitate". Dumnezeu să-l odihnească în pace!

✝ Familia Geta Ilas - fiică, Emil - ginere, Marius si Sorin - nepoti, anuntă cu profundă durere în suflet decesul celui care a fost MIHAI HOLOMICIUC, din satul Avîntul - Iasi. Înmormîntarea va avea loc marti, 25 martie, la orele 12.00. Dumnezeu să-l odihnească în pace!

✝ Familia Tuca si Valerică Astegăritei - fiică si ginere, Daniela, Nicoleta si Ionut - nepoti anuntă cu nemărginită durere decesul tatălui si bunicului - MIHAIL HOLOMICIUC, din comuna Avîntu - Iasi. Dumnezeu să-l odihnească în pace!

✝ Mihai - fiu, Petronela - noră si Mihaela - nepotică, anuntă cu nemărginită durere trecerea în nefiintă a celui care a fost un bun tată si bunic - MIHAIL HOLOMICIUC, din Avîntul. Lacrimi si flori pe tristul lui mormînt.

✝ Familia Grigore si Profira Holomiciuc - fiu si noră, si nepotii Vasilică si Iulian anuntă cu durere în suflet decesul tatălui MIHAIL HOLOMICIUC, din Avîntul. Dumnezeu să-l odihnească în pace!

✝ Sotia - Elena, anuntă cu adîncă durere în suflet încetarea din viată a scumpului ei sot - MIHAIL HOLOMICIUC, din satul Avîntul - Iasi. Dumnezeu să aibă în pază sufletul lui bun!

✝ Copiii si nepotii, întristati de neasteptata veste, anuntă decesul scumpului lor tată si bunic - MIHAIL HOLOMICIUC, din Avîntul - Românesti. Dumnezeu să-l odihnească în pace!

Condoleanțe

✝ Colectivul redactional al revistei "Temperatura adolescentei" împărtăseste durerea prietenei lor Aurora, pricinuită de decesul părintelui ei - CONSTANTIN SLABU. Sincere condoleante.

✝ Familiile Ioan Melinte si Daniel Melinte sînt profund îndurerate de pierderea celei care a fost MARIA MELINTE. Un gînd pios pe ultimul său drum.

✝ Ne alăturăm suferintei familiei, la pierderea celui ce a fost prof. univ. dr. Iordache Tudose, sot si tată model, profesor ce si-a dăruit întreaga capacitate de muncă progresului stiintei biologice românesti. Colegii Alexandru, Dates, Cătărău, Loghin.

✝ Cadrele didactice si fostii colegi de la Liceul "G. Ibrăileanu" sînt alături de Emilia Slabu la dureroasa despărtire de tatăl său CONSTANTIN SLABU - si transmit sincere condoleante familiei îndoliate. Fie ca bunul Dumnezeu să odihnească sufletul său bun în liniste si pace! Regrete eterne!

✝ Consternate de decesul celui care a fost CONSTANTIN SLABU, sîntem alături de draga noastră prietenă Emilia Slabu, la decesul tatălui, si transmitem sincere condoleante familiei nemîngîiate. Dumnezeu să-l ierte! Dana P. si Dana C.

✝ Colegii din cadrul S.C. CONEST S.A. - filiala nr. 2 Iasi - sînt alături de dl inginer Mihai Lăcătusu la durerea pricinuită de decesul mamei. Sincere condoleante. Dumnezeu s-o odihnească în pace! (368715)

✝ Colegii din cadrul S.C.C.A. "Constructorul" Iasi sînt alături de domnul Vasile Macovei, la durerea pricinuită de decesul mamei - ZENOVIA MACOVEI. Sincere condoleante. Dumnezeu s-o odihnească în pace! (368759)

✝ Colectivul Oficiului de Calcul al S.C. "Nicolina" SA este alături de domnul economist Dan Rotaru în aceste momente grele pricinuite de decesul tatălui. Sincere condoleante. (368628)

✝ Diriginta clasei a VII-a B si elevii din această clasă prezintă condoleante colegei lor Roxana Mârza pentru decesul bunicului. (368625)

✝ Colectivul IGS - Tura A, parter, "Moldova Tricotaje" este alături de colega Maria Herghelegiu (Silvia) în aceste momente grele pricinuite de pierderea celei mai iubite fiinte - mama. Sincere condoleante. Dumnezeu să o ierte! (368735)

✝ Colectivul S.C. "Unitrade Ind." SRL transmite sincere condoleante doamnei Virginia Mândăsescu pentru pierderea suferită. (368647)

✝ Familia Mihai Ilas este alături de familia Emil Ilas, la disparitia socrului si-i transmite sincere condoleante.

Comemorări

✝ A mai trecut un an de lacrimi si durere, de cînd destinul nemilos m-a lăsat mai singură pe cît eram. Îl astept să vină, asa cu zîmbetul pe buze, cu chipul blînd si suflet generos. Pe 24 martie 1997 se împlinesc 2 (doi) ani de cînd nu mai supără pe nimeni. Se odihneste în locul fără sperantă de întoarcere - ing. GHEORGHE STRAFALOGEA. Dumnezeu să te aibă în paza lui!

✝ Familia îndoliată anuntă, si pe această cale, că pe 27 martie 1997 se împlinesc 40 de zile de cînd dragul ei IOAN STIRBU (DICĂ), 59 ani, a plecat în eternitate. Comemorarea va avea loc marti, 25 martie, orele 13.00, la Cimitirul "Petru si Pavel". Dumnezeu să-l ierte si să-l odihnească în pace!

Mulțumiri

■ Tatiana - sotie, Diana - fiică, Ana - soră multumesc coletivelor din serviciile Directiei Regionale C.F.R. Iasi (Divizia Infrastructură, districtul SC B2, CAM, Socola, CT 1 etc.), rudelor, vecinilor, prietenilor, cunostintelor si tuturor celor care le-au fost alături la cumplita suferintă pricinuită de pierderea fulminantă a celui care a fost ing. EMILIO STEFANI. Înmormîntat în pămîntul strămosilor din Bannia de Fiume Veneto - Italia, în 25 februarie 1997. (368622)

■ Din partea pacientei Clementina Costea, calde multumiri colectivului de cadre mdicale de la Sectia ORL a Spitalului C.F.R. Iasi si, în mod deosebit, dnei doctor Miruna Iacob, care, cu înalt profesionalism si dăruire, m-a tratat pentru vindecarea unei boli deosebit de dificile.

■ Familiile Petru Zgardan si Dan Zugun îsi exprimă întreaga recunostintă si multumire, pentru înaltul profesionalism de care a dat dovadă în îngrijirea medicală acordată, doamnei dr Mariana Floares-Chiriac, medic primar, doctor în cardiologie, de la Spitalul "Sfîntul Spiridon" - Geriatrie. (368761)

■ "Asociatia Pensionarilor de Boală gr. I, II, III Initiatoare" multumeste dlor patroni Aurel Arnăutu - SC "Ario" SRL, Mircea Vasiliu - SC "Zboina" SRL, Florin Tintaru - SC "Thay" SRL si "Hîrlău", si doamnei dr Mariana Floares-Chiriac, pentru ajutorul umanitar si medical acordat. (368761)

AGENDA AUTO

Castrol
dealer autorizat
MICHELIN
DUNLOP
BOSCH

INFOTEC SRL
luni - vineri 9,00 - 18,00
sîmbătă 9,00 - 14,00
Str. Împăcării nr. 35, bl. 919
☎ 221405, 126816

SIX SRL
- vopsele STANDOX
luni - vineri 9,00 - 18,00
sîmbătă 9,00 - 12,00
Străpungere Stefan cel Mare nr. 3
☎ 117557

BOSCH
MONROE
amortizoare

RUEDAS SRL
luni-vineri 8,00 - 20,00
sîmbătă 8,00 - 16,00
duminică 9,00 - 14,00
Str. Armeană nr. 5, tel. 112239

TOFAN GRUP
luni - vineri 8.00 - 16.00
Sos. Păcurari nr. 92
în incinta TRANSMIXT SA
(AUTOBAZA 2)
☎ 032/154.343

AUTO RICAMBI
auto ricambi
● Importator piese auto
luni - vineri 9,00 - 18,00
sîmbăta 9,00 - 14,00
☎ 225151 (magazin) Piata CUG
☎ /FAX 232856 (birouri)

SERVICE MOARA DE FOC
MOLDOVA TRICOTAJE
● Mecanică, tinichigerie, vopsitorie, vulcanizare
Program 9,00 - 16,00
str. Moara de Foc nr. 29 ☎117016

PARBRIZE
A.G.E.R. SERVICE
AUTO GLASS EXPRES ROMANIA SERVICE
● Geamuri import vest pentru toate tipurile de autovehicule (si en gros)
● Asigurăm si montaj, cu set de solutii originale
Str. N. Gane nr. 15 ☎/FAX 210351

AUTOSHOP
luni - vineri 8,00 - 22.00
sîmbătă 8.00 - 18.00
Str. Nicolina nr. 33
(rond vechi CUG)
☎221849; FAX 222403

BRAS srl
luni-sîmbătă 8.00-20.00
duminică 8.00-13.00
Str. Silvestru nr. 4
☎/fax 214.910

S.C. **INTER** EXPRESS S.R.L
● Piese de schimb, anvelope, acumulatori, accesorii
Program 8,00 - 18.00
Str. Socola nr. 18 (lîngă Cotnari)
☎ /FAX 230278

BERTO IMPEX SRL
COMUNICATII SI SISTEME DE SECURITATE
DISTRIBUITOR ZONAL
●Alarme auto ENFORCER - SUA
Hotel Traian, cam. 402/412
☎/FAX 211114

AMRS SRL
● Amortizoare **SACHS**
luni - vineri 8,00 - 18,00
sîmbătă 8,00-12,00
Str. Păcurari nr. 78
☎ 032/214150

☎ TELEFOANE UTILE: FARMACII

1. FARMACIA A.T.I.- PULS
Soseaua Natională 164, bl. D (Podu Ros)
zilnic : 8.00 - 20.00
sîmbăta :9.00 - 18.00
duminica : 9.00 - 18.00
☎ 233.242, 233.223

2. FARMACIA SF. LAZĂR -
zilnic : 8.00 - 20.00
sîmbăta : 8.00 - 14.00
duminica : 8.00 - 14.00
☎ 230.153

3. NOREX PHARM
Str. Grigore Ureche nr. 1
(Centrul Civic, lîngă Tribunal)
zilnic: 8.00 - 20.00
sîmbăta: 9.00 - 18.30
duminica: 9.00 - 13.00
☎ 216.382

4. FARMACIA GHIȚUN -
Cuza Vodă 27
zilnic : 7.00 - 20.30
sîmbăta : 8.00 - 15.00
☎ 147.077, 231.876

5. SALVIA
Cuza Vodă 1
zilnic : 7.30 - 20.30
duminică : 8.30 - 14.00
☎ 210.340

6. SEMIS -
Străpungere Silvestru nr.7
zilnic : 8.00 - 20.00
duminica: 9.00 - 17.00
☎ 210.542

7. REMEDIA -
Str. Gării 30
zilnic : 7.30 - 20.00
sîmbăta : 8.00 - 14.00
duminica : 8.00 - 14.00
☎ 146.325

8. FARMACIA 4
Bd. Stefan cel Mare nr. 3
zilnic : 7.30 - 19.30
sîmbăta : 8.30 - 13.30
☎ 142.020

9. BEST FLORA
Str. Vasile Lupu 108
zilnic: 8.00 - 20.00
duminica: 8.00 - 14.00
☎ 271.962

10. FARMACON
Str. Gavril Muzicescu
(lîngă Palatul Telefoanelor)
zilnic: 8.00 - 21.00
sîmbăta: 8.00 - 16.00
duminica: 8.00 - 14.00
☎ 213.050

11. LIMA FARM
Bulevard Tudor Vladimirescu 306
zilnic: 7.30 - 19.00
sîmbăta: 8.00 - 13.00
duminica: 10.00 - 12.00
☎ 114.453

12. FARMACIA NR. 1 Iași
B-dul Dacia nr. 32
zilnic: 8.00 - 16.00
sîmbăta: închis
☎ 153.498

13. FARMACIA NR. 2 Iași
Piata Unirii nr. 3
zilnic: 7.00 - 20.00 - 7.00
sîmbăta: program permanent
duminica: program permanent
Farmacie cu gardă
☎ 116.029

14. FARMACIA NR. 7 Iași
Socola nr. 9, bloc E.1
zilnic: 7.00 - 20.00
sîmbăta: 8.00 - 14.00
☎ 132.293

15. FARMACIA NR. 9 Iași
Sălciilor, bloc 828 Nicolina II
zilnic: 7.00 - 20.00
sîmbăta: 8.00 - 14.00
☎ 122.782

16. FARMACIA NR. 11 Iași
Vasile Lupu 160, bloc G.3
zilnic: 10.00 - 18.00
sîmbăta: închis
☎ 175.457

17. FARMACIA NR. 15 Iași
B-dul Independentei nr.23
zilnic: 7.00 - 20.00
sîmbăta: închis
☎ 116.408

18. FARMACIA NR. 50 Iași
Vasile Lupu 8, bloc D.3
zilnic: 7.00 - 20.00
sîmbăta: 8.00 - 14.00
☎ 172.867

19. FARMACIA NR. 86 Iași
Str. Măgurii nr. 4, Nicolina II
zilnic: 7.00 - 20.00
sîmbăta: 8.00 - 14.00
☎ 122.459

20. UNITATEA TEHNICO-MEDICALĂ Iași
Sălciilor, bloc 828, Nicolina II
zilnic: 8.00 - 16.00
sîmbăta: închis
☎ 124.646

21. ALSOC - FARMAVITA
Sf. Andrei nr. 4
(lîngă Biserica Sf. Andrei)
zilnic: 9.00-19.00
sîmbăta: 9.00-14.00
duminica: 9.00-14.00
☎ 112043

22. FARMACIA FRUMUSEȚE FARMEC
Păcurari, bl. 540
zilnic : 8.00 - 19.00
sîmbăta : 8.00 - 15.00
☎ 163.615

23. EUROPHARM HOLDING
Cerna 1 (Mircea cel Bătrîn)
zilnic : 8.00 - 20.00
sîmbăta : 8.00 - 14.00
duminică: 8.00 -14.00
☎ 224.109

24. ANDA FARM
Sos. Păcurari, bl. 474
zilnic : 8.00 - 20.00
sîmbăta : 8.00 - 16.00
duminica : 9.00 - 13.00
☎ 252.254

25. SANOFARM
Aleea Sadoveanu 4A
zilnic : 8.00 - 17.00
sîmbăta : 8.00 - 12.00
☎ 147.162

26. ALDAMED - TEHNICĂ MEDICALĂ
V. Alecsandrii 1
zilnic : 8.00 - 19.00
sîmbăta : 8.00 - 15.00
☎ 215.500

27. BABY FARM
V. Lupu 70-74
zilnic : 8.00 - 20.00
duminică: închis
☎ 271.357

28. TEOFARM
Tutora 2
zilnic : 8.00 - 20.00
duminică: închis
☎ 231.118

TELEFOANE UTILE
CABINETE ȘI FARMACII VETERINARE AUTORIZATE

1. CABINET VETERINAR SALVANIM
Str. Uzinei nr. 32
zilnic: 10.00 - 13.00; 15.00 - 18.00
sîmbăta, duminică: 10.00 - 13.00
☎ 032/212184

2. FARMACIA VETERINARĂ BIOVET
Strada Primăverii, nr. 23 (lîngă Policlinica Industrială)
Program:
zilnic: 9.30 - 17.30
sîmbătă: 9.30 - 13
duminică: închis
☎032/233414

3. CABINET VETERINAR INTERSERVICE VET
S.C. Interservice Vet
Strada Sf. Atanasie, Nr. 12
zilnic :10.00 - 13.00, 16.00 - 20.00
sîmbăta : 10.00 - 13.00
duminica : 10.00 - 13.00
☎ 032/217111

4. ASOCIATIA CHINOLOGICĂ A MUNICIPIULUI IAȘI
(singura recunoscută de A.CH.R. si F.C.I)
Strada Sf. Atanasie, Nr. 12
Relatii la toate cabinetele veterinare particulare autorizate sau la telefon:
☎032/217111

5. CABINET ȘI FARMACIE VETERINARĂ
S.C. UNIVET SRL
Strada Ion Creangă, nr 15 (lîngă Alimentara Triumf)
Program
zilnic : 9.00 - 13.00, 15.00 - 20.00
sîmbăta : 10.00 - 13.30
duminica : 10.00 - 13.30
☎ 032/176647

6. FARMACII VETERINARE INTERSERVICE VET
S.C. Interservice Vet
Strada Arcu, Nr. 33
zilnic : 9.00 - 17.00
sîmbăta : 9.00 - 13.00
duminica : închis
Piata Chirilă
zilnic : 9.00 - 17.00
sîmbăta : 9.00 - 13.00
duminica : închis

7. CABINET VETERINAR ANIMAVET
Str. Aleea Oltea Doamna nr. 4
(În spatele Bisericii Catolice din Nicolina)
zilnic: 10.00 - 13.00; 16.00 - 19.00
sîmbăta, duminica: 10.00 - 13.00
☎ 032/220028

☎ TELEFOANE UTILE

☎ SALVARE: 961
☎ POMPIERI: 981
Pascani: 981, 761774
☎ POLITIE:
Inspectoratul Judetean Centrala 140720; Dispecerat 146666; Municipiu Centrala 140020 Dispecerat 146840/955 Ofiter de serviciu 146850; Serviciul Circulatie - 140070.
☎ SERVICII MEDICALE MOBILE CORPO-SAN (asistentă medicală non-stop de urgentă la domiciliu): 113130
☎ PROTECTIA MUNCII.: 116139
☎ ASOCIATIA ROMÂNĂ ANTI-SIDA, HOTLINE SIDA: 210024
☎ AGENTIA C.F.R.: 147673
☎ INFORMATII GARĂ: 146333
☎ AUTOGARĂ: 146587
☎ TAXICOM, dispecerat: 953, 146593
☎ GO-TAXI, dispecerat: 222060
☎ TAXI ROMARIS, dispecerat: 215555, 222222
☎ TAXI LYON TRANZ, dispecerat: 214214
☎ AGENTIA TAROM: 115239
☎ INFORMATII AEROPORT: 174058;271590
☎ STATII PECO: Bas Ceaus - 176865; Aurel Vlaicu - 175872; Bucium - 132891; Crisan - 112182; Păcurari - 164142; Sărărie - 147480.
☎ A.C.R. - informatii utile: 112345, 130177.
☎ DISPECERATE: R.A. Gaz-Metan - 928; 141737; R.A. Apă-Canal - 214271 (centrala - 215410); Renel - 147070, deranjamente - 929; Termoficare - 141956; R.A. Locuinta - 112434; Telefoane - Deranjamente - 921;
☎ GARDA FINANCIARĂ: 114065, 12427.
☎ ADMINISTRATIA FINANCIARĂ: 143030
☎ TRIBUNAL: 146300
☎ PROCURATURĂ: 212566
☎ CAMERA DE COMERT: 117757
☎ CENTRUL MILITAR JUDETEAN: 146370
☎ STATUL MAJOR JUDETEAN DE APĂRARE CIVILĂ: 214470
☎ HOTELURI: Moldova - 142225; Traian - 143330; Unirea - 142110; Continental - 114320; Sport - 232800; Orizont - 112700
☎ POLICLINICA CU PLATĂ: triaj informatii - 117244
☎ OFICIUL JUDETEAN PENTRU PROTECTIA CONSUMATORILOR: 145392.
☎ AGENTIA DE PROTECTIA MEDIULUI: 214357
☎ LABORATOR ANALIZE "PRO FAMILIA": 230431
☎ FUNDATIA PENTRU PROTECTIA ANIMALELOR "SALVANIM" - anunturi pierderi/găsiri animale: 212184
☎ Vama Nicolina - 142817
☎ Punct vamal Of. Postal 13 - 113093
☎ Directia Regională Vamală Iasi - 127779; 130154

CARNETUL ZILEI

VREMEA

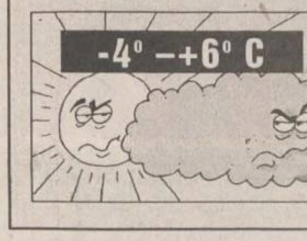

■ Vremea se menține rece. Cerul va fi variabil la noros. Local, se vor semnala ninsori cu caracter de aversă. Vîntul va sufla slab la moderat, din sector sudic, cu intensificări izolate. Temperatura aerului va înregistra valori minime cuprinse între -4° și -1°, iar maxime între 3° și 6° C. **(Ion Sabin ISTRATE - Centrul de Prevedere a Vremii Bacău)**

HOROSCOP

BERBEC

(21 mart. - 20 apr.):

✋ Respectati principiul separatiilor de putere în micutul dvs. stat în stat. Dacă vă băgati nasul în toate cotloanele, nimeni nu va mai sti ce are de făcut.

TAUR

(21 apr. - 20 mai):

👍 Impetuozitatea dvs. ar putea avea cîstig de cauză, dacă ar fi dublată si de luciditate. Numai cu intuitia nu vă puteti misca eficient între atîtea interese.

GEMENI

(21 mai - 21 iun.):

✋ Trăiti sentimente amestecate si nu aveti răgazul necesar pentru unele clarificări. De aceea si proiectele dvs. rămîn suspendate pentru o perioadă mai lungă.

RAC

(22 iun. - 22 iul.):

👌 Puteti opta în liniste pentru varianta cea mai economicoasă si mai putin riscantă. Avantajele pe care le prezintă sînt incontestabil mai la îndemîna dvs.

LEU

(23 iul. - 22 aug.):

👍 Vi se cuvine, într-adevăr, mai mult, dar judecati si dvs. dacă se poate acum. S-ar putea ca nimeni să nu se bucure de avantaje mai mari, din aceleasi motive.

FECIOARĂ

(23 aug. - 22 sept.):

👍 Nu s-ar putea spune că nu sînteti favorizat(ă) de împrejurări, cel putin în comparatie cu altii. Zvonurile care circulă provin categoric din surse de intoxicare.

BALANȚA

(23 sept. - 22 oct.):

👎 Eforturile pe care le-ati depus nu si-au arătat pînă acum eficienta. Înseamnă că nu ati ales nici strategia potrivită, nici colaboratorii nimeriti.

SCORPION

(23 oct. - 21 nov.):

✋ Păstrati într-un secret exagerat măsurile pe care urmează să le luati. Pînă si prietenii apropiati ar putea să vă acuze pentru faptul că nu i-ati informat.

SĂGETĂTOR

(22 nov. - 21 dec.):

✋ Starea fizică nu este corespunzătoare pentru munca la care v-ati înhămat. Ar fi fost nevoie, înainte de a vă apuca, să vă acordati o scurtă vacantă.

CAPRICORN

(22 dec. - 19 ian.):

👌 Ingeniozitatea solutiilor la care ati recurs i-a surprins pe aproape toti. Fiti în continuare pe fază, s-ar putea să apară elemente noi în ecuatie.

VĂRSĂTOR

(20 ian. - 18 febr.):

👍 Probele de care dispuneti ar putea să conducă la concluzia pe care o întrevedeti. Pentru mai multă sigurantă, este de preferat să mai verificati.

PEȘTI

(19 febr. - 20 mart.):

👍 Afirmatiile pe care le faceti sînt derutante, lucru care vă avantajează. Dacă le-ati dubla si cu amănunte credibile, ati obtine mai usor ce v-ati propus.

LEGENDA:

👎 - *va paste ghinionul;*

✋ - *prudența e mama înțelepciunii;*

👍 - *n-aveți nimic de pierdut;*

👌 - *sansa vă surîde*

CALENDARUL CREȘTIN - ORTODOX

✝ Cv. Zaharia și Artemon

CALENDARUL CATOLIC

Ss. Ecaterina a Suediei, călug. și Romulus

FARMACII DE GARDĂ

Farmacia nr. 2, Piata Unirii (tel. 116029).

SPITALE DE GARDĂ

Spitalul "Sf. Spiridon" (tel. 142730): Clinica a III-a Medicală; **Spitalul de Urgență** (tel. 140690); **Maternitatea "Cuza Vodă"** (tel. 143320).

INTEGRAMA ZILEI

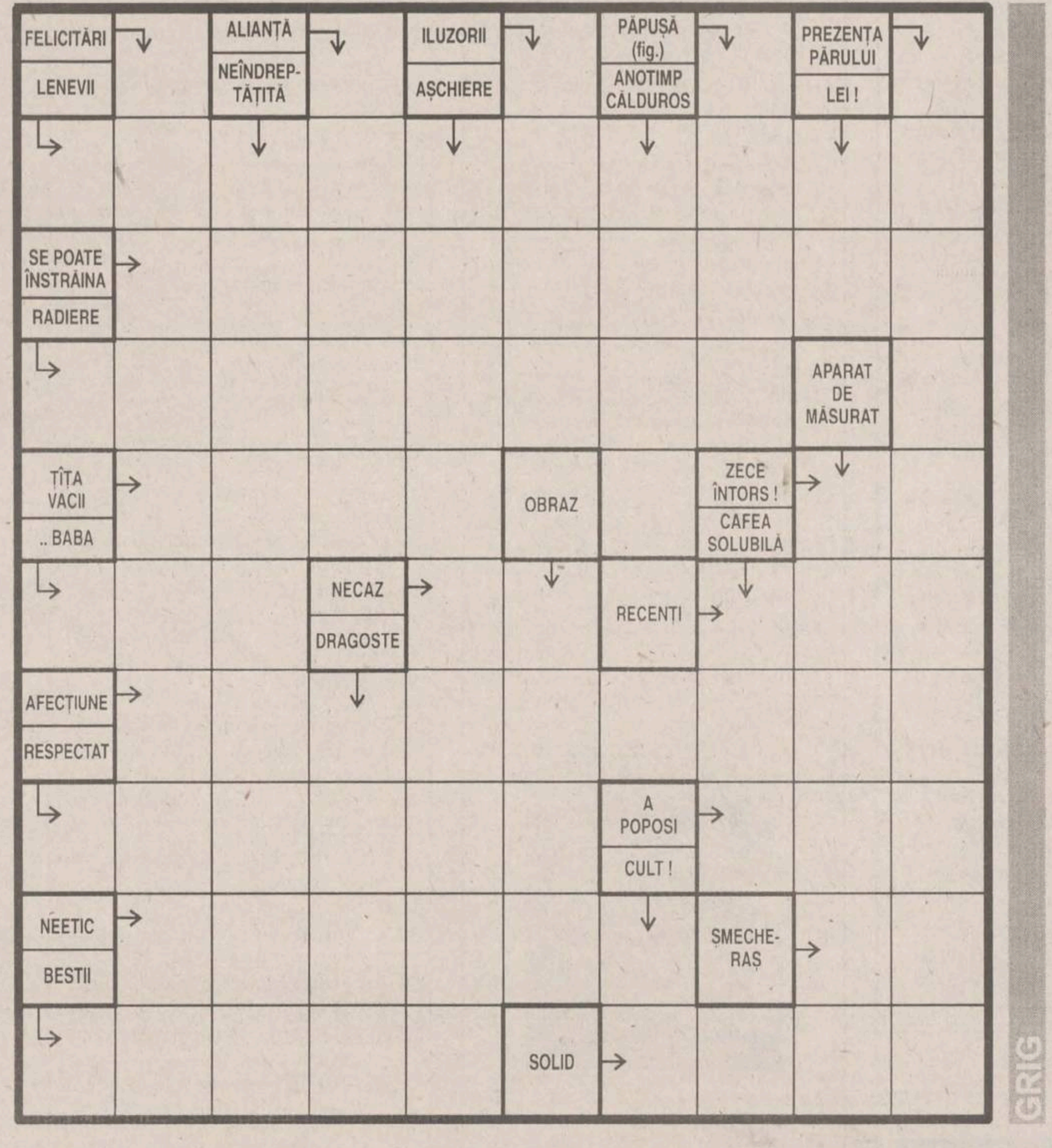

SOLUȚIA INTEGRAMEI DIN NUMĂRUL PRECEDENT

S; T; A; M; P; SPOROVAIALA; OCUPANT; OM; EVOCARI; MC; EL; CAMPION; ADICA; ARENE; ASA; ILARE; ANUNT; IDEAL; IRA; OCA; LA; ZEITA; ATRAS.

SERVICII UTILE

CONTABILITATE, EXPERTIZE ȘI AUDIT

☎ - 032/113486

CMM "SALTEX"

execută

PLĂPUMI, SALTELE

☎ - 032/116166

S.C. 6M REPARAȚII FRIGIDERE

Garantie 2 ani

☎ - 032/251006

CONSTRUCȚII METALICE

Închideri balcoane, atelier mecanic

☎ - 032/117512

INSTALAȚII SANITARE, ÎNCĂZIRE ȘI ELECTRICE

☎ - 032/155479

REPARAȚII FRIGIDERE

La domiciliul clientilor

☎ - 032/145523

AGENȚIA VICOSAN

Menaj, îngrijire, supraveghere copii și bătrîni

☎ - 032/126897, orele 9,00 - 19,00

SPĂLĂTORIE, CURĂȚĂTORIE CHIMICĂ RAPIDĂ

SC RAINBOW SRL

☎ - 032/124636

MONUMENTE FUNERARE

☎ - 032/174174

SC "POLAR SERVICE" SRL

Reparații figidere

☎ - 032/220859

Oferta săptămînii: tehnică de calcul - birotică

OPEN SYSTEMS
Calculatoare
5x86, Pentium, K5, Pentium Pro
Canon
imprimante, copiatoare, faxuri
REDUCERI
pentru elevi, studenți și cadre didactice
Sediu central: Bradului 1, 225141, 225142 Birotică & Dezvoltare soft: Stejar 3, 174759 Magazin: 113545 WWW: http:/home.cccis.ro/~opensystems

Beta Line
COMPUTERS - SERVICE - ACCESORIES
Iasi,B-dul Tudor Vladimirescu, nr. 22 tel./fax: 032/271281
Calculatoare, periferice, service, consulting și instalări rețele
COMPAQ COMPUTERS Western Digital Microsoft HEWLETT PACKARD EPSON ADI Systems

UNITRADE SYSTEMS
Centru autorizat comercializare, distribuție, suport tehnic și service
EPSON COMPAQ ZENITH DATA SYSTEMS Konica
Iași, B-dul Copou nr. 4, tel: 216413, 216412 ; fax: 216412 Magazin QUARTZ, Bd. Independenței, Y1-Y2, tel./fax: 146152
Diskete
CD-uri inscriptibile
Verbatim

Universal RX
Master Value Added Reseller
K5, Pentium, 6x86, Pentium Pro, MMx
Calculatoare
SALIENT
Căutăm Dealeri!
12 RATE
30% AVANS
48 ore TESTE
3 ani GARANTIE
Iasi, Str. Grigore Ureche nr. 3
Tel./Fax 032-212660, 217254

KEN KEN
COMPUTERS & SERVICE
Distribuitor SPRINT, SEIKOSHA, Paradox
Dealer Microsoft®, Minolta.
CALCULATOARE 5x86, Pentium, Pentium Pro
IMPRIMANTE, CONSUMABILE, SOFT
COMPONENTE, SERVICE
Iași, str. Sf. Lazăr nr. 49
tel./fax 032/231303, 231556

LIVIUS
SALIENT MASTER VAR
Master V.A.R. SALIENT
Calculatoare SALIENT
Imprimante ace/jet/laser/color
Componente și accesorii multimedia
Instalare. Instruire. Service
Iași, str. Fătu 1A
tel./fax 032/112221, 115922
e-mail: livius@mail.cccis.ro

Omega R.T.
Calculatoare 486, 5X86
AMD K5, Cyrix 6x86
INTEL Pentium
Imprimante,Consumabile
Produse-multimedia
Iași, str. Sf. Lazăr 4A, bl. Peneș Curcanu
tel./fax: 116520
omegart @mail.cccis.ro

SERCOM
PARTENER AUTORIZAT HEWLETT PACKARD, DTK
HEWLETT PACKARD Authorized Reseller
Calculatoare
5x86, INTEL Pentium, 6x86
IMPRIMANTE,
CONSUMABILE, BIROTICĂ
Iași, B-dul N. Iorga nr. 46,
tel./fax: 231001, 122589

ACE COMPUTERS
dtk® distribuitor autorizat
5x86, AMD K5
Calculatoare DTK ISO 9001
Intel Pentium 120-200 MHz
Pentium MMx
Instalare. Service. Consultanță
Iași, str. Grigore Ureche, bl. W. Mărăcineanu
tel./fax 032/213122, 213130

Universal RX Distribuitor Canon
imprimante cu jet, laser
Canon
& consumabile
Iasi, str. Grigore Ureche nr. 3
Tel. 032 - 212660, 217254

SYSCAD
CALCULATOARE,
Imprimante,
Soft, Service, Accesorii,
Consumabile
Tel./Fax 032/213785, 217166, 115811
http://home.cccis.ro/~syscad

TH INVEST
program de contabilitate și gestiune
MENTOR
- înregistrări contabilitate automate!
- plata în sistem leasing
tel:032/217260, e-mail: thinvest@mail.cccis.ro

elcom® INTERNATIONAL societate ROMÂNO-GERMANĂ
Echipamente-tehnică de calcul
Cele mai bune, cele mai ieftine !
Optiunea ideala !
Iași, str. C. Negri nr. 4, tel. 032 / 217233

EuroBIT
Imprimantă Canon BJC 240 color-A4
2.249.000 lei
access INTERNET gratuit - 1 lună
Iasi, str. A. Panu nr. 36, bl. 1B, tel./fax 032/214010, 211494

ACE COMPUTERS
dtk®
Imprimante
HP, Canon, EPSON
Consumabile
Iași, str. Grigore Ureche, bl. W. Mărăcineanu
tel./fax 032/213122, 213130

RADIX
Computere
Pentium, AMD-K5, 6x86
Imprimante
Consumabile
HEWLETT PACKARD Reseller Plus
Iași, B-dul Copou, nr. 3, etaj II; tel. 032/212453 tel./fax/ 032/210423

QUARTZ MATRIX
Sediul Central
Bd. Stefan cel Mare, Casa Modei, et.2
Tel. 032-21.72.48 / 21.72.58, Fax. 032-21.72.62
E-mail : qmatrix @ cccis.ro
Service
Sos. Pacurari nr. 8, bl. 558
Tel. 032-15.70.90 / 16.55.58, Fax. 032-16.55.58
COMPAQ
EPSON
TOSHIBA
CALCULATOARE
IMPRIMANTE, CONSUMABILE
COPIATOARE, TELEFAXURI

RTD® RomUS
TRADING & DEVELOPMENT
Austin - Texas Company
Calculatoare RTD
5x86, K5, 6x86
Monitoare
SMILE LR/NI
REDUCERI
pentru elevi și studenți
Iași, bd. Copou 3. Tel./fax: +40-32-210.492

TVR 1

6,00 România: Ora 6 fix! Știri (orele 6,05, 7,00, 8,00); Noaptea trecută în... București, Cluj-Napoca, Iași, Timișoara; Viața la țară; Astăzi în... București, Iași, Cluj-Napoca, Timișoara; Revista presei; Am răspuns la un apel disperat; Bună dimineața, copii!; Bancul zilei; Ce gătesc astăzi?; Nu consumați!; Meteo; Horoscop; 3 minute pentru microbiști
8,30 Serial de familie: Cei din Mogador. Ep. 5
9,20 Confluente. Cel care urcă muntele (I)
10,00 Știri
13,00 TVR Timișoara. 7 zile în actualitate; Banii... "vorbește"; Degetul pe rană; Prezente culturale; Pastila vestică; Dialog, pur și simplu!; Ancheta emisiunii; Poșta TVR Timișoara
14,00 Știri
14,10 TVR Cluj-Napoca: Avanpremiera săptămînii; Sport; Panerul cu raci; Statutul social al moților în preocupările parlamentarilor clujeni
14,50 TVR Iași. Est Meridian
15,35 Desene animate: Bugs Bunny (SUA)
16,00 Conviețuiri. Comunitatea bulgară. Sf. Trifon Zavezon; Publicații literare ale comunității Bratstvo; Din lirica bulgară; Un apropiat al bulgarilor: sculptorul Stelian Bâscă
16,30 Emisiune în limba maghiară. Începuturile cinematografiei în limba maghiară la Cluj-Napoca; Știri (la ora 17,00); Informații, corespondente; Sinodul catolic din Transilvania; Quo vadis?
18,30 Roata norocului. Joc de cultură generală în care inteligența, intuiția și norocul participanților concurează, în egală măsură, cu cele ale telespectatorilor
19,00 Căsuța cu povesti
19,05 În fata dv!
19,55 Doar o vorbă "săt-i" mai spun. Coproducție. Invitat George Pruteanu
20,00 Jurnal. Meteo. Editie specială. Sport
21,00 Teatrul National de televiziune prezintă: Printul negru de Iris Murdoch. Spectacol cu public înregistrat la Teatrul "C. I. Nottara". În distributie: Stefan Iordache, Ion Haiduc, Constantin Cotimanis, Dana Dogaru, Camelia Zorlescu, Cristina Stoica
22,50 Un cîntec, un zîmbet, o glumă
23,00 Jurnalul de noapte
23,20 Oglinzi paralele. Un subiect delicat? Recrudescența sectelor
0,00 TVR Club. Remember muzical: Jimi Hendrix

Posturile de televiziune își rezervă dreptul de a-și modifica programul în ultimul moment, în funcție de evenimentele zilei sau de necesitățile lor proprii.

TVR 2

13,00 Documentar-Satelit: Secolul Stanislawski. Ep. 2 (Arte)
13,40 Film serial (r): Drumul spre Anvolea (Canada). Ep. 73
14,30 Pro Memoria. Rezistenta în munti: haiducii Muscelului - Serafim Pâslaru
15,00 Film serial (r): Perla neagră (Argentina, 1994). Ep. 82
15,45 Medicina pentru toti (r)
16,10 Ritmuri muzicale cu: Victor Manuel și Miguel Rios, Orquidea Robinson, Pet Shop Boys (TV Spaniolă)
16,20 Film serial: Top Model (Brazilia, 1990). Ep. 51
17,15 Pro și contra. România - din nou datoare? (II)
17,40 Film serial: Andrea Celeste, ep. 156
18,30 Traditii. Nelipsite din Păresimi, Sărindarele...
19,00 Timpul Europei. Magazin de politică internatională; Eveniment continental; Institutii și organisme; Tări, popoare și civilizatii; Cronică de jurnalist; Contacte
19,30 Măseaua de minte. Emisiune de educatie pentru tineret. Feminismul anilor '90 (II)
20,00 Cinematograful de artă: Jurnalul pentru cei dragi (Ungaria, 1987). Cu: Zsuzsa Czinkoczi, Anna Polony, Jan Nowicki. Regia Marta Mészaros.
22,10 7 zile - 7 arte. Literatură: Mircea Nedelciu
22,15 TVM. Mesager
22,45 Film serial: Santa Barbara (SUA, ep. 619)
23,30 Doar o vorbă "săt-i" mai spun! (r)
23,40 Nocturna sportivă.

TVR INTERNAȚIONAL

21,30 Jurnal. Revista presei
22,10 Laborator parlamentar
22,25 Pulsul străzii
22,30 INFO. Buletin de stiri în limba engleză
22,35 Cine m-aude cîntînd... Recital Maria Haiduc
22,55 Agenda europeană
23,00 INFO. Buletin de stiri în limba franceză
23,05 Ghid notarial
23,15 Gala Premiilor UNITER (II)
0,40 INFO. Buletin de stiri în limba germană
0,45 Autograf muzical
0,50 24 de ore.

PRO TV

7,00 Ora 7, bună dimineata!
9,00 Film serial: Tînăr și neliniștit (r)
9,45 Sport la minut - știri sportive
10,00 Lumea filmului (r)
10,30 Film serial: Înrobită de iubire (r)
11,15 Film serial: Spitalul de urgentă, ep. 12
12,00 Film serial: 500 de natiuni - istoria indienilor nord americani, ep. 4
12,55 Știrile Pro Tv
13,00 Procesul etapei (r)
14,30 Desene animate
15,05 Film serial - Verdict: crimă!, ep. 93
16,00 Film serial: Tînăr și neliniștit, ep. 235
16,45 Film serial: Înrobită de iubire, ep. 63
17,30 Film serial: Misterele lui Nancy Drew, ep. 11
18,00 Am întîlnit și români fericiti
18,25 Chestiunea zilei
18,30 Știrile Pro Tv
18,35 Film serial: Cine este seful? (SUA, 1984). Cu: Tony Danza, Judith Light, Alyssa Milano. Ep. 26

Mia Farrow

19,00 Știi și cîștigi! (concurs de cultură generală)
19,25 Chestiunea zilei
19,30 Stirile Pro Tv
20,00 Film artistic: Zilele radioului (Radio days, SUA, 1987). Regia Woody Allen; cu: Mia Farrow, Seth Green, Michael Tucker, Josh Mostel.
21,45 Chestiunea zilei
21,50 Stirile Pro Tv
22,00 Film serial: Familia Bundy, ep. 101
22,30 Film serial: Viata ca in filme, ep. 10
23,00 Știrile Pro Tv
23,15 Talk-show: Desteaptă-te, române!
0.25 Sport la minut - stiri sportive
0,40 Prima pagină
0,45 Închiderea programului
3,00 Oscar - 1997. A 69-a editie a premiilor anuale decernate de Academia americană de arte cinematografice și științe. Transmisiune în direct de la Los Angeles. Comentează trimisul special al Pro TV Ada Roseti

ANTENA 1

7,00 Știri/Revista presei
7,15 Film serial: Sfîntul (r)
8,00 În vizită la Antena 1
10,20 Film serial: Viata în trei (ep. 15)
10,50 Quantum Teleshopping
11,00 Stiri
11,10 Printre rînduri
12,00 Film serial: Curcanii (ep. 16)
12,50 Quantum Teleshopping
13,00 Film serial: Dincolo de realitate (ep. 16)
13,30 Film serial: Digby (ep. 15)
14,00 Stirile amiezii
14,10 Quantum Teleshopping
14,20 Anastasia (r)
16,00 Lumină călăuzitoare (s., ep. 423)
16,50 Quantum Teleshopping
17,00 Stirile după-amiezii
17,10 Iluzii (premieră, Venezuela, ep. 11)
18,00 Desene animate: Gadget Boy
18,30 Între prieteni (partea I)
19,00 Stiri - sumarul zilei
19,05 Între prieteni (partea a II-a)
19,30 Văduva (s., ep. 80)
20,30 Observator
21,15 Din lumea afacerilor
21,30 Film serial: Omul cu o mie de fete (premieră, 1996, ep. 4).
22,30 A treia planetă de la Soare (ep. 4)
23,00 Milionarii de la miezul noptii (partea I)
0,00 Stirile noptii
0,05 Milionarii de la miezul noptii (partea a II-a)
0,30 Film artistic: Kassandra (ep. 17 si 18)
2,00 Quantum Teleshopping
2,10 Observator (r)
3,00 Ritmuri nocturne
6,00 Film serial: Lumină călăuzitoare (ep. 423/r)
6,50 Quantum Teleshopping.

RADIO NORD - EST

5,30-10,00 MICUL DEJUN. Emisiune matinală de informatii si muzică: stiri din actualitatea locala, informatii utilitare, horoscop, informatii economice, relatari, interviuri în direct, concursuri (6,00-6,30 Buletinul de stiri si programul Actualitatea, preluate de la BBC). Realizator Liviu Susanu ■ **10,00-14,00 FIR DIRECT**. Timp de patru ore în contact direct cu viata orasului: informații din actualitatea locală, raspunsuri la întrebarile ascultatorilor, concursuri si muzica. Realizator Iulia Mihalache ■ 14,00-14,30 BBC: Buletinul de stiri și Actualitatea ■ **14,30-18,00 TURNUL DE CONTROL**. Informatii sportive (14.45), stiri, interviuri, concursuri, muzica. Realizator Gabriela Gugeanu ■ **16,30 PULS NORD EST** - cel mai important grupaj informativ al zilei. Realizator Ovidiu Simonca ■ 18,00-19,00 BBC: Buletinul de stiri si Actualitatea ■ **19,00-21,00 BUZDUGANUL DE SEARĂ**. Emisiune de divertisment: muzică si concursuri. Realizatori: Daniel Buzdugan si Octavian Tudorache ■ 21,00-21,30 BBC: Buletinul de știri și Actualitatea ■ **21,30-22,00 PULS NORD EST**. Editia de seară (știri, reportaje, interviuri, relatări din actualitatea locală si natională) ■ **22,00-0,00 DECLARATIE DE DRAGOSTE**. O emisiune talk-show în care învătăm să comunicăm pe marginea unui subiect infinit: dragostea. Realizator Adrian Păduraru ■ 0,00-5,00 VOA Express ■ 5,00-5,30 Ritmuri de înviorare

TELE 'M

7,00 Matinal de luni
7,30 Știri
8,00 Parlamentul la Iași (r)

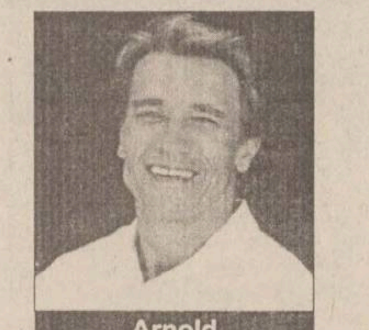
Arnold Schwarzenegger

9,00 "Polițist la grădiniță" (f.a./r)
11,00 Documentar Transtel
11,30 "Comandoul desertului" (f.a./r)
13,30 Worldnet USA, în direct de la Washington
17,30 "Lovituri de la 11 metri"
18,30 Știri
19,00 "Frumoasa rivală" (s). Ep. 3
20,00 "Albă ca zăpada" (d.a., p. I)
20,30 Știri
21,00 "Cocktail" (f.a./r)
22,00 Știri
23,00 "O noapte liniștită" (thriller).
1,15 Știri
1,45 Worldnet - Washington DC

Radio CONTACT

5,00-8,00 Bună dimineata! (meteo, sport, horoscop, concursuri, aniversări, revista presei, recomandri TV, actualitatea prin informatii, reportaje din tară și corespondente BBC) ■ 8,00 - 14,00 Azi în Iasi (informatii locale, concursuri, muzica) ■ 14,00 - 19,00 Contact FM ■ 19,00 - 22,00 Seara la Iasi (program de divertisment: informatii diverse, concursuri, muzica) ■ 22,00 - 0,00 Caleidoscop (emisiune cu caracter cultural-stiintific) ■ 0,00 - 1,00 Super VIP! VIP! URA! (Vedete in studio - incursiune in viata invizibila a personalitatilor: dialog cu ascultatorii). Realizator: George Stanca

■ **Începînd cu ora 00,00, "SUPER VIP! VIP! URA!", sau GEORGE STANCA si ce au făcut, ce fac, ce vor mai face "Vip-urile" noastre**

RADIO IAȘI

6,00-8,30 Diminetile noastre ■ 7,00 Radiojurnal posturile centrale de radio ■ 8,30-9,00 Jurnalul artelor - reluare ■ 9,00-9,05 Buletin de stiri ■ **9,05-13,00 Radiosfera** ■ 11,00; 12,00 Știri ■ 10,00-11,00 Radio circuit multiplex ■ 12,30-12,40 Moment muzical folcloric ■ 13,00-13,15 Radiojurnal posturile centrale de radio ■ **13,15-16,00 Întîlniri pe unde medii** ■ 14,00-14,05 Buletin de stiri ■ 14,30 Fir direct... ■ 15,00-15,05 Buletin de stiri ■ 15,30 Special pentru dvs. (Somerii) ■ 16,00-16,15 Radiojurnal posturile centrale de radio ■ **16,15-17,30 Cotidian sonor** (17,00: Buletin de știri) ■ 17:30-18,00 Grai si suflet românesc ■ 18,00-18,05 Buletin de stiri ■ 18,05-19,00 Corespondenta muzicală radio - program alcătuit la cererea ascultătorilor (muzică usoară și populară) ■ 19,00-19,15 Radiojurnal posturile centrale de radio ■ 19,15-20,00 Stop cronometru (sport și muzică) ■ 20,00-20,30 Meridiane culturale ■ 20,30-21,00 Pagini muzicale celebre ■ 21,00-21,25 Evenimentele zilei si meteo ■ 21,25-21,30 Sport pentru toti ■ 21,30-22,00 Panoramic pop - muzică usoară românească

TVR IAȘI

Pr. I, orele 14,50 - 15,35 - Est Meridian Magazin: ■ Alb-negru ■ Focus: "O lume în miscare" (Alunecările de teren în zona Moldovei si implicatiile socio-economice: Pîrcovaci, Duda, Epureni, Iasi) ■ Jurnalul artelor: "Ai carte, ai parte"; "Vîrsta culorilor" - Ilie Boca ■ Lovitura de pedeapsă

TELECABLE

10,00 Africa sălbatică (do/r) ■ 10,50 Oceanul viselor (do/r) ■ 11,15 Cum să combati inflatia (f./r ■ 13,00 Bonnie si Clyde (f/r) ■ 16,00 Pauză muzicală ■ 17,25 Turcia (do) ■ 19,20 Vederi turistice: Mexic, München, Quebec (do) ■ 21,10 O zi în octombrie (dramă, SUA-Danemarca). Cu: D.B. Sweeney, Kelly Wolf. Regia Kenneth Madsen ■ 0,00 Cinemateca Telecable - "Blowup"

ELECTRON M BIT

18,31 Maxima zilei ■ 18,32 Cotidian M BIT (Stiri) ■ 18,40 Reportajul zilei ■ 18,55 Opinii - un eveniment al zilei, văzut de locuitorii Iasului ■ 19,00 Studio M BIT - invitat: psiholog Leonard Mardare. Emisiune în direct cu telespectatorii. Telefon 112866. ■ 19,30 Film artistic: "Un dar special, pentru ultimul Crăciun"; cu: Gordon Pissent, Alan Scarfe. Regia Stephen Katz. Un bătrîn înrăit preferă să rămînă in camera lui, decît să participe la sărbătorirea Crăciunului, impreună cu familia sa. Dar el primeste de la nepotul lui un dar special...

CONY - SATv

18,00 Deschiderea editiei ■ 18,05 Calendarul zilei ■ 18,10 Stirile locale ■ 18,25 Publicitate ■ 18,30 Reporter TV Cony-SAT ■ 18,40 Pilula Cony-SAT (comentariu umoristic al actualităților) ■ 18,50 Video-clipul sărbătoritilor ■ 18,55 "Mini/Maxi-ma zilei", în opinia telespectatorilor ■ 19,10 "Cony-medicina". Emisiune în direct ■ 19,50 Noapte bună, copii! ■ 20,00 Închiderea programului

RADIO HIT

6,00-10,00 PRIMA ORA (6,45; 8,15 - Sport; 9,25-9,40 Flashback) ■ 10,00-14,00 SENS UNIC (13,25-13,40 flashback) ■ 14,00-15,00 HIT BY REQUEST ■ 15,00-19,00 DRUMUL SPRE CASA (17,35-17,40 Flashback) ■ 19,00-0,00 RAPORTUL DE SEARA (20,30 - Sport) ■ 0,00-2,00 BLUE SIDE OF HIT ■ 2,00-6,00 TOP HIT AIRPLAY (r)

TV SATELIT - RECOMANDĂRI

11,55 Jim Bergerac (s): Ultimul tango la Jersey ■ 12,50 M6 expres ■ 12,55 Papa Schultz (s): Întoarcerea maiorului Bonacelli ■ 13,30 Căsuta din prerie (s): Buni prieteni ■ **14,25 Judecata oamenilor** (f., SUA). Cu: Ken Olin, Jil Eikenberry, Ron Perlman. ■ 16,10 Străzile din San Francisco (s): Vîrsta a treia ■ 17,00 Bulevardul clipurilor (mag.) ■ 18,10 Mai repede ca muzica (mag. muzical): "Englezii ăștia sînt nebuni" ■ 18,40 Manechin de clasă (s) ■ **19,10 Acapulco HEAT** (s): Amazoanele ■ 20,00 Superman (s): Cînd auditoriul se amestecă ■ 21,00 O familie trăznită (s): Jocul acestei familii ■ 21,35 Cinema 6 ■ **21,45 Turner și Hooch** (f, SUA, 1989). Regia: Roger Spottswoode. Cu: Tom Hanks, Craig T. Nelson. ■ 23,35 Scorpionul negru (f, SUA). Regia: Jonathan Winfrey. Cu: Joan Severance, Stephen Lee, Bruce Abbott. Suspendată din politie, pentru că l-a pedepsit pe cont propriu pe ucigașul tatălui său, tînăra Darcy Walker se lansează singură într-o adevărată cruciadă împotriva crimei...

7,00 Roseanne. Dragele rude (s.co., SUA, 1989/1990/r) ■ 7,25 Toti sub acelasi acoperis. Ajutor, vine mama! (s.co., SUA 1989) ■ 7,50 Familia Vierstein. Homosexual? Da, și ce? (s.co., Germania 1995) ■ 8,15 Desene animate și program pentru copii ■ **10,30 Secretul orașului ascuns.** Serul (s. aventuri, Africa de Sud 1995) ■ 11,25 Superman. Aventurile lui Lois și Clark. Lois ori trei (s. SF, SUA, 1996/r) ■ 17,00 Desene animate si program pentru copii ■ 18,55 Toti sub acelasi acoperis. Petrecerea anului (s.co., SUA 1990) ■ 19,25 Roseanne. Despre flori si albine (s.co., SUA 1990) ■ 19,55 O familie grozav de drăguță. Plăcerile răzbunării (s.co., SUA, 1990) ■ **21,15 Greenhorn** (f. Germania 1996). Regia Rainer Kaufmann. Cu: Nicolette Krebitz, Kai Wiesinger ■ 23,10 Comedy Factory (co.) ■ 23,40 Quatsch Comedy Club (co.) ■ 0,10 Arabella Night. Talk Show, cu Arabella Kiesbauer

10,00 Străzile din San Francisco. Ilegalii (s.p., SUA, 1974). Cu: Karl Malden, Michael Douglas ■ 11,00 Găsești cuvîntul? (joc rebusist) ■ 15,00 Trei îngeri pentru Charlie. Creatorul de îngeri (s.p., SUA 1977) ■ **16,00 Nava spatială Enterprise**. Generatia următoare. Zeul Mitakanilor (s. SF, SUA, 1993) ■ 17,00 Baywatch. Salvamarii din Malibu. Sărută-mă sub apă! (s. aventuri, SUA, 1995). Cu: David Hasselhoff ■ 18,00 Fiecare împotriva fiecăruia. Quizshow cu Hans-Herman Gockel ■ 20,00 Ran-Fotbal ■ 20,15 Roata norocului. Show concurs prezentat de Peter Bond ■ **21,15 Doctorul de munte. Copilul găsit** (s. Germania, 1994) ■ 22,15 Te rog, anunță-te! În căutarea celor dispăruti ■ 23,00 Actele 97/13 ■ 0,00 News & Stories. Orasul operetei

7,05 Paradise Beach (s., SUA, 1992) ■ 7,35 Explosiv magazin ■ 8,00 Ora 7 - magazin matinal ■ 8,30 Actualităti ■ **8,35 Între noi** (s., Germania, 1995) ■ 9,05 Vremuri bune, vremuri rele (s/r, Germania, 1995) ■ 9,45 Springfield Story (s. SUA, 1989) ■ 10,35 Santa Barbara (Clanul din California) (s. SUA, 1991) ■ 11,30 Frumos și bogat (s. SUA, 1993) ■ 12,00 Pretul e fierbinte. Emisiune-concurs ■ 12,30 Duelul familiilor. Emisiune-concurs ■ 13,00 Magazinul de prînz ■ 13,30 Magnum (s.p., SUA): Suspiciune neîntemeiată ■ 14,30 Ascultă cine ciocănește aici! (co., SUA): Actiune înaintea altarului căsătoriei ■ 20,40 Vremuri bune, vremuri rele (s. Germania 1995) ■ **21,15 Columbo** (f.p., SUA, 1972): Vîrsta nu te scutește de prostie; cu: Peter Falt, Richard Basehard. Actorul Nicholas Framer și sotia sa Lilian Stanhope văd în redeschiderea Royal Curt singura șansă care le-a rămas și sînt fără scrupule... ■ 23,10 Extra - magazinul RTL

9,30 **Fotal. Legendele Cupei Mondiale.** 1982 - Finala: Italia-Germania, în cadrul retrospectivei celor mai spectaculoase meciuri disputate în ultimele editii ale Cupei Mondiale ■ 10,30 Rugby. Cupa mondială. Turneul celor sapte natiuni, de la Hong Kong (r) ■ 11,30 Sărituri cu schiurile. Cupa mondială. Concursul de la Planica, Slovenia ■ 12,30 Combinata nordică. Cupa mondială. Concursul de la Strbske Pleso, Slovenia ■ 14,00 Automobilism. Cupa NASCAR. Circuitul mondial Winston. Raliul Transsouth Financial 400 de la Darlington, SUA ■ 15,00 Raliuri. Raliul Gauloises, editia a opta, pe traseul Lesotho - Africa de Sud ■ 16,00 Tenis. Circuitul ATP. Marele Turneu de tenis Mercedes de la Key Biscayne, SUA. În direct, meciuri programate în ziua a opta a competitiei ■ **23,00 Arte martiale.** Festivalul "Călugării din Shaolin", desfăsurat la London Arena (r) ■ 0,00 Fotbal. Eurogoluri ■ 1,00 Snooker. Liga europeană '97. Meciul John Parrott - Jimmy White, 18 ianuarie.

Programul cinematografelor

"VICTORIA"

Telefon: 112502

"Închisoarea îngerilor"

Premieră

Productie SUA, 1994.

Thriller psihologic cu ***Tim Robbins, Morgan Freeman***, William Saler, Bob Gunton

ora 9,00 - **2700 lei**

orele 11,30; 14,00; 16,30; 19,00 - **4500 lei**

"REPUBLICA"

Telefon: 114327

"101 dalmațieni"

Productie SUA, 1996
Comedie cu Glenn Close, Jeff Daniels, Joan Plowright (după desenul animat cu același titlu)
ora 9,00 - **3000 lei**
orele 11,00; 13,00; 15,00; 17,00; 19,00 - **5000 lei**
Pentru grupurile organizate care vin din grădinite de copii, scoli si licee, se acordă tarif redus **(3000 lei)** la spectacolele de la orele 11,00; 13,00; 15,00.

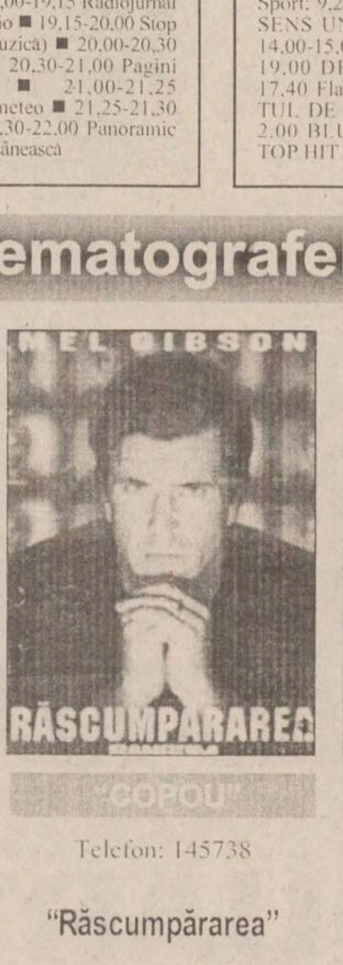

"COPOU"

Telefon: 145738

"Răscumpărarea"

Productie SUA, 1996

Dramă cu ***Mel Gibson***, Rene Russo, Gary Sinise

ora 9,00 - **1500 lei**

orele 11,05; 13,10; 15,15; 17,20; 19,30 - **3000 lei**

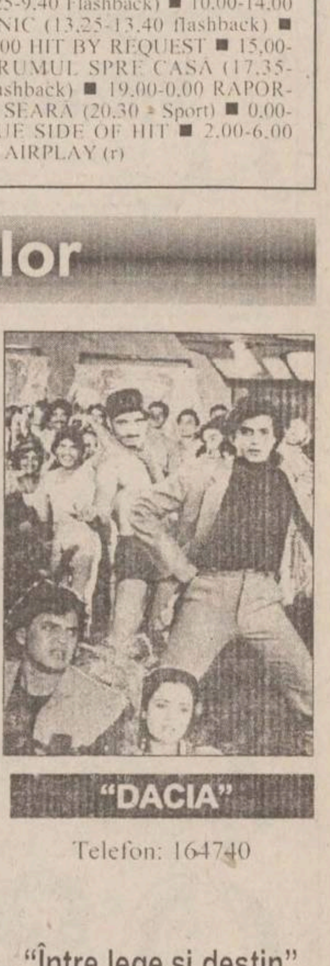

"DACIA"

Telefon: 164740

"Între lege și destin"

Productie India, 1993

Melodramă

orele; 14,00; 16,00; 18,00 - **2500 lei**

BIBLIOTECA
CENTRALĂ UNIVERSITARĂ
„M. EMINESCU" IAȘI

Vreți să deveniți ziariști la MONITORUL?

Cotidianul nostru anunță organizarea unei școli de presă, în vederea pregătirii de reporteri care să lucreze în cadrul redacțiilor Iași, Suceava, Roman, Piatra-Neamț, Botoșani, Vaslui, Bîrlad, Focșani, Bacău, Onești sau Moinești ale cotidianelor "Monitorul".

Cu excepția Iașului, sînt bineveniți studenți din anii terminali care, întorși acasă, doresc să lucreze într-una din redacțiile enumerate mai sus.

Pentru Iași, condițiile de acceptare a fișelor dvs. de înscriere sînt:

- să fiți student sau absolvent al unei facultăți
- vîrsta maximă 35 de ani

Detalii suplimentare la telefonul 271.333, între orele 10,00 - 21,00.

Perioada înscrierilor: 20 martie - 1 aprilie 1997, inclusiv.

Angajăm

Redactori pentru departamentul Economic al ziarului "Monitorul". De preferință, absolvenți ai unei facultăți de specialitate.

Informații la 271.333

Ce mai face acum Ion Cristoiu?

■ *fostul ziarist numărul unu, în dialog cu "Monitorul" - p. 5A*

EXPLOZIV!

La Pașcani, Legea 18 va fi aplicată de la capăt

MARȚI
25 martie
1997
Anul VII
Nr. 68 (1740)
20 PAGINI
1000 LEI
pentru Republica Moldova - 60 bani

Monitorul

Ziarul care stă de vorbă cu oamenii!

SECȚIUNEA A
ȘTIRI, OPINII, COMENTARII

Înainte de a anunța Poliția, Salvarea sau Pompierii, sunați la MONITORUL! 271.271
Subredacția Pașcani 764329

Director general: Daniel CONDURACHE
Redactor șef: Dan RADU

Romeo și Julieta, varianta Erbiceni

■ *iubitul unei tinere de 16 ani a fost omorît* ■ *neputînd suporta durerea, adolescenta a încercat să se sinucidă* ■ *ea era însărcinată în luna a treia* ■

Pentru *Mirela L.*, de numai 16 ani, din localitatea Erbiceni (jud. Iași), viața a devenit, în ultima săptămînă, un coșmar. Îndrăgostită de un băiat de 19 ani, dintr-o localitate vecină, fata a simțit că înnebunește cînd a aflat că acesta a murit. Tînărul a fost înjunghiat cu un cuțit de bucătărie, de un consătean. Din nefericire, lovitura a fost mortală și băiatul a decedat în cîteva minute, chiar în brațele mamei sale. Vestea morții prietenului ei a răvășit-o cumplit pe Mirela L. pentru că "se iubeau foarte mult", după cum ne-a spus adolescenta - ea purta în pîntece, de trei luni, fără știrea nimănui, copilul acestuia. Rămasă fără nici un sprijin afectiv și cu toate speranțele de fericire distruse, convisă că mama sa o va condamna dacă află că este pe cale să aducă în casă un copil din flori, tînăra a decis să-și urmeze iubitul și a încercat să se sinucidă. Fiind singură acasă, ea a căutat să-și ducă planul la îndeplinire înghițind mai multe tablete de distonocalm și 200 ml de substanță toxică, găsită într-o sticlă, pentru a fi sigură de reușită. Dar destinul se pare că nu a vrut să-i facă pe plac adolescentei, pentru că în momentul în care ea a terminat de băut otrava, mama sa a intrat în casă. Realizînd dintr-o privire ce se întîmplase, femeia a chemat urgent o ambulanță, ce i-a transportat fiica la Spitalul din Podu Iloaiei. După ce i-au făcut spălături stomacale, medicii au trimis-o pe Mirela L. la Spitalul de Urgență din Iași, pentru investigație și tratament. Condamnîndu-se la moarte, tînăra a "semnat" și actul de deces al copilului ei încă nenăscut. Singură pe patul de spital, fără sprijinul nici unui membru al familiei (nu a fost vizitată de la internare), Mirela L. încearcă să lupte cu disperarea și tristețea. **(D. FECHET)**

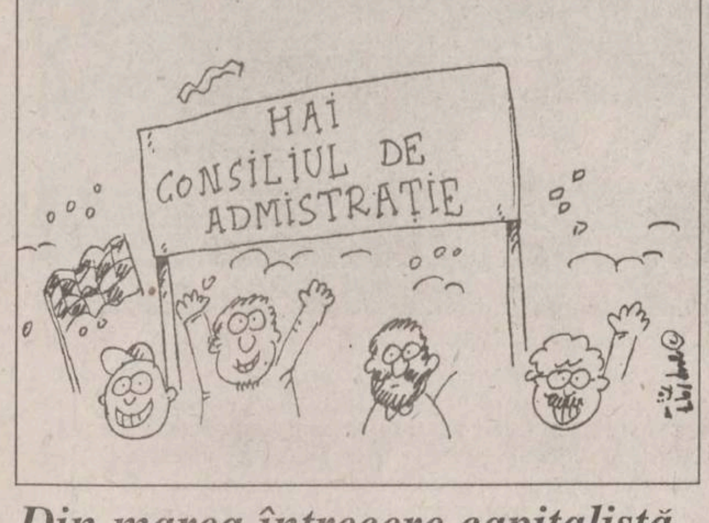

Din marea întrecere capitalistă "Acționariada"

Acționarii unei firme vor umple un stadion

Adunarea Generală a Acționarilor (AGA) a ***SC Morărit - Panificație SA Galați*** a fost convocată de către managerul ***Donel Manolachi*** pe Stadionul "Dunărea" din Galați, transmite corespondentul Mediafax.

La firma gălățeană au fost subscrise 30.757 cupoane nominative de privatizare și 20.793 de carnete cu certificate de proprietate. Stadionul "Dunărea" din Galați este cea mai mare arenă sportivă din oraș, cu o capacitate maximă de circa 18.000 de locuri. AGA se va întruni pe 6 aprilie a.c.

Un număr mare de subscrieri s-a mai înregistrat, la Galați, pentru Combinatul Siderurgic Sidex SA (125.201 cupoane nominative de privatizare și 84.340 carnete de certificate de proprietate) și pentru Compania de Navigație Fluvială Română Navrom SA (87.169 cupoane nominative de privatizare și 48.133 carnete de certificate de proprietate).

Ziarul care stă de vorbă cu oamenii!
Monitorul
angajează
VÎNZĂTORI VOLANȚI
în orașul Pașcani
Relații la telefon: 764329
Hotel Central cam. 13

Dacă românii vor economie de piață, atunci chiar o fac

Un ieșean din douăzeci este patron

■ *dacă în Iași nu trăiesc miliardari "de carton", în schimb ne putem lăuda cu patroni "de hîrtie"* ■ *la nivelul județului, există 23.805 patroni* ■ *cei mai mulți trăiesc la oraș* ■ *ei se ocupă îndeosebi de comerț, iar cifra de afaceri este, în cele mai multe cazuri, nesemnificativă* ■

La 1 martie 1997, la ***Oficiul Registrului Comerțului din Iași*** erau înregistrați 16.743 agenți economici. Dintre aceștia, 15.870 au fie capital integral privat românesc, fie au capital mixt (de stat sau privat) sau există organizații cooperatiste. Conform aprecierilor specialiștilor de la Oficiul Registrului Comerțului, ținînd cont că majoritatea firmelor cu capital privat este de tip SRL (14.228) avînd unul sau mai mulți asociați, putem considera o medie de trei asociați la fiecare societate particulară. Înmulțind cu trei numărul de firme cu capital privat sau mixt, obținem 47.610 asociați. Pentru a aproxima cît mai exact numărul patronilor din Iași, fiindcă există persoane ce sînt asociate la mai multe firme particulare, aplicăm din nou o medie și presupunem că fiecare asociat are două firme. Obținem așadar un număr de 23.805 patroni ieșeni.

Deoarece numărul total al populației active din județul Iași (persoane cu vîrsta între 20 și 64 de ani) este de circa 475.000, aceasta înseamnă că unul din douăzeci dintre ieșenii apți de muncă este patron. Dacă dorim să-i luăm în calcul și pe copii și pe pensionari (populația totală a județului noastru este de aproximativ 825.000 persoane), atunci putem afirma că unul din treizeci și cinci de ieșeni este patron. În plus, alți 80 de ieșeni sînt directori ai societăților cu capital integral de stat, iar un număr de 793 concetățeni ai noștri conduc interesele locale ale patronilor din afara țării, fiind manageri ai societăților cu capital integral străin.

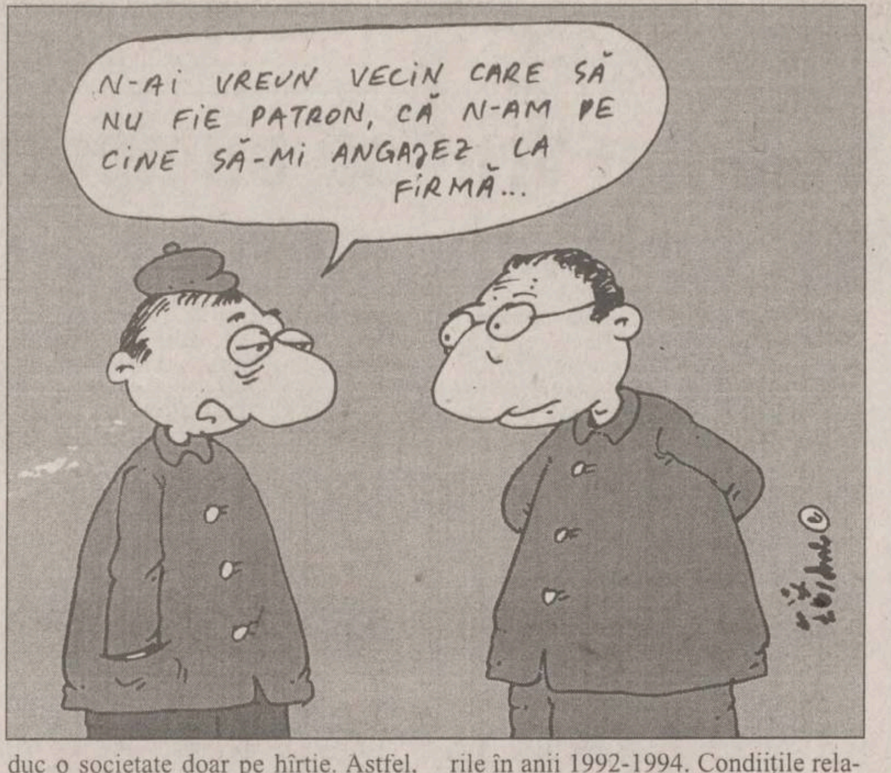
N-AI VREUN VECIN CARE SĂ NU FIE PATRON, CĂ N-AM PE CINE SĂ-MI ANGAJEZ LA FIRMĂ...

Evident, din cei 23.805 patroni ieșeni, mulți, aproape jumătate, conduc o societate doar pe hîrtie. Astfel, dacă miliardarii ***"de carton"*** au preferat în special Capitala, Iașul se poate mîndri, în schimb, cu patroni ***"de hîrtie"***. La ora actuală, o mulțime de firme înregistrate din 1991 încoace nu au nici un fel de activitate, ele nefiind radiate din Registrul Comerțului din comoditate sau din motive obscure.

Patronii provin mai ales de la oraș, în municipiul Iași funcționînd, firește, cele mai multe dintre aceste firme particulare. O parte dintre acești "oameni de afaceri" vin din rîndurile șomerilor disponibilizați de marile întreprinderile în anii 1992-1994. Condiițile relativ lejere și încurajatoare pentru deschiderea unei societăți i-au îndemnat pe aceștia să încerce marea cu degetul și să se lanseze în lumea meschină și rapace a afacerilor. Mulți însă, la prima lovitură cu capul de pragul de sus, au depus armele și au rămas patroni numai cu numele. Dintre cei ce au rezistat, mulți "învîrt" afaceri minore, rulează un capital redus și scot un profit adesea derizoriu. **(Gynella PARFENIE)**

Continuare în pagina 2A

Cazul Iliescu-KGB intră în anonimat

Sorin Roșca Stănescu și Tana Ardeleanu au fost achitați

Sorin Roșca Stănescu și ***Tana Ardeleanu*** au fost achitați în procesul ***"Iliescu-KGB"***. Tribunalul București a hotărît, ieri, achitarea lui Sorin Roșca Stănescu și a Tanei Ardeleanu, redactori la cotidianului "Ziua", acuzați de ofensă adusă autorității.

Sentința poate fi atacată cu recurs la Curtea de Apel București, în termen de 10 zile. În mai 1995, Tana Ardeleanu și Sorin Roșca Stănescu au publicat în cotidianul "Ziua" mai multe articole referitoare la recrutarea lui Ion Iliescu, în timpul studenției acestuia la Moscova, de către KGB.

Ulterior, redactorul-șef al cotidianului "Ziua", Sorin Roșca Stănescu, și redactorul Tana Ardeleanu au fost trimiși în judecată pentru ofensă adusă autorității, deoarece, la momentul publicării articolelor, Ion Iliescu era președintele României.

Cei doi ziariști au fost judecați și condamnați, de către Judecătoria Sectorului 1, la un an și șase luni închisoare, pentru ofensă adusă autorității.

Stănescu și Ardeleanu au formulat apel la Tribunalul București.

RENEL a rămas fără director general

■ *Victor Romert a fost demis ieri*

Ministrul Industriei și Comerțului, ***Călin Popescu-Tăriceanu***, a semnat ieri, 24 martie, ordinul prin care ***Victor Romert*** a fost eliberat din funcția de director general, președinte al Consiliului de Administrație al Regiei Autonome de Electricitate RENEL, se arată într-un comunicat transmis agenției Mediafax de către Ministerul Industriei și Comerțului.

Aureliu Leca a fost numit în funcția de director general al regiei. Contractul de manager dintre Ministerul Industriilor și Comerțului și Victor Romert a încetat ieri, 24 martie, conform articolului 7, litera d din contract, au declarat agenției Mediafax surse oficiale din cadrul RENEL. Victor Romert a fost numit la conducerea RENEL la 1 aprilie 1995. Aureliu Leca a mai deținut funcția de director general a RENEL în perioada 1991-1993.

NOUTĂȚILE ZILEI

Din surse bancare

Constantin Teculescu nu mai este președinte al CEC

Președintele Consiliului de Administrație al CEC, Constantin Teculescu, a fost demis ieri din funcție, susțin surse bancare. Contactat de agenția Mediafax, Teculescu a declarat că nu face nici un comentariu în această privință, menționînd că își va prezenta poziția numai după reîntoarcerea în țară a premierului Victor Ciorbea, aflat în aceste zile în vizită în Spania și Portugalia. Într-un comunicat remis, ieri, agenției Mediafax, Constantin Teculescu a prezentat "principalii indicatori privind activitatea CEC de la preluarea conducerii, la 26 martie 1996, pînă la 24 martie 1997". Constantin Teculescu a fost numit de către fostul prim-ministru Văcăroiu în funcția de președinte CEC, la 26 martie 1996.

O inițiativă corectă

Modificarea procedurii de ridicare a imunității parlamentare

PNȚCD intenționează să propună coaliției majoritare modificarea Regulamentelor Camerei Deputaților și Senatului, în sensul acordării imunității parlamentare doar pentru opiniile și activitatea deputaților și senatorilor din cadrul Parlamentului, a anunțat, ieri, prim-vicepreședintele PNȚCD, Gabriel Țepelea.

El a criticat articolul 176 din același Regulament, care arată că "nici un deputat nu poate fi reținut, arestat, percheziționat sau trimis în judecată penală ori contravențională fără încuviințarea prealabilă a Camerei și după ascultarea sa". Același articol ar mai trebui modificat în privința numărului de voturi necesare ridicării imunității. Astfel, în loc de două treimi din numărul deputaților, cît este necesar în prezent, Țepelea a propus votul majorității parlamentare.

Sondaj "CURS"

Guvernul îi întreabă pe români ce părere au de reformă

În perioada 17-24 martie 1997, Centrul de Sociologie Urbană și Regională (CURS) a efectuat, la solicitarea Guvernului României, un sondaj de opinie în toate județele țării. Cercetarea a avut tema "Cum percep românii reforma". Cei intervievați au răspuns la 106 întrebări, care au vizat diferite probleme din sfera politică, economică, administrativă. După cum ne-a declarat Dorel Abraham, directorul acestei instituții "rezultatele cercetării vor fi date publicității peste două săptămîni". **(Camelia ȘERBAN)**

CITIȚI Monitorul PE INTERNET
în limbile română și engleză
http: //www.monitorul.ro/
E-mail: monitorul@monitorul.ro

MONITORUL DE IAȘI

Sedință extraordinară la CJ Iași

Cine va pleca în Elveția?

Astăzi, la Consiliul Judetean (CJ) Iași va avea loc o ședință a Delegatiei permanente, urmată de ședința ordinară a acestui for legislativ local. Desfășurarea în aceeași zi a celor două ședințe nu are loc pentru prima dată, existînd precedentul de acum o lună, cînd consilierii judeteni au votat plecarea în Germania a unei delegatii conduse de președintele Liviu Antonesei. Singurul punct care va fi dezbătut astăzi se referă la componența delegației care în perioada 15-18 iunie a.c. se va deplasa la Geneva, în Elveția, la Forumul privind promovarea investițiilor în țările Europei Centrale și de Est. Principalul obiectiv al Forumului este de a facilita întîlnirea reprezentanților agențiilor de investiții, oameni de afaceri, autorități locale și regionale, avocați și reprezentanți ai organizațiilor internaționale, cu scopul de a schimba opinii, de a-și împărtăși experiența și pentru a formula un set de idei care ar putea veni în sprijinul politicienilor la nivel regional. **(M.GIUBERNEA)**

La culturile de grîu

A început plata despăgubirilor pentru calamități

Directia Agricolă Iași a început distribuirea către producătorii agricoli a sumei de 3,86 miliarde lei, sumă ce reprezintă o nouă tranșă de fonduri reprezentînd contravaloarea culturilor calamitate în 1996. Deși se aștepta ca aceasta să fie ultima tranșă, în valoare de 11,5 miliarde lei, sumă ce ar fi ajuns să acopere contravaloarea distrugerilor, Directia Agricolă Iași (DA) a primit bani doar cît să finalizeze plata pentru cultura de grîu calamitată. În aceste condiții, din cele 3,86 miliarde lei primite, 2,57 miliarde lei vor fi distribuite asociațiilor agricole cu personalitate juridică, iar suma de 22,6 milioane lei va reveni producătorilor particulari, restul banilor intrînd în contul societăților de stat. **(B.N. SCHLICH)**

Dosarele Poliției

Hoți de țigări

În urmă cu două zile, polițiștii care supravegheau zona Fabricii de Țigarete Iași i-au prins furînd pe Florin Finati (54 ani), ofițer de serviciu, și Mihai Glagia (57 ani), paznic la aceeași unitate. Cei doi i-au vîndut lui Marin Colac (36 ani) 350 de pachete de țigări "Carpați", netimbrate, în valoare de 150.000 lei. Prejudiciul a fost recuperat, iar lui Florin Finati și lui Mihai Glagia li s-au întocmit dosare penale. În momentul de față, Poliția municipiului face cercetări în privința celor doi. **(M. LUCA)**

Dacă românii vor economie de piață, atunci chiar o fac

Un ieșean din 20 este patron

Continuare din pagina 1A

Este cunoscut faptul că investitiile s-au făcut mai ales în comert, putini fiind aceia care s-au încumetat să se privatizeze în domeniul serviciilor sau care au îndrăznit să se ocupe de productie sau agricultură. Cele mai profitabile afaceri au fost, conform părerii specialiștilor, cele ce s-au ocupat de intermedieri și cele care au avut drept obiect de activitate import-export-ul.

Cuvîntul "patron" sugerează în mod obișnuit "bogăție". Așadar, dacă 23.805 ieșeni sînt patroni, aceasta ar trebui să însemne că, de fapt, 95.220 de locuitori ai județului nostru sînt "bogați" (considerînd că patronul este capul unei familii românești standard, formată din părinți și doi copii). Cu alte cuvinte, ar trebui să ne imaginăm că două orașe de mărimea Pașcaniului (cu o populatie de aproximativ 40.000 de persoane) ar duce-o ca în sînul lui Avraam, absolut toți locuitorii acestora scăldîndu-se în bani, neavînd grija zilei de mîine, fiind fericiți, bucurîndu-se de viață, nelipsindu-le nimic, trăind în confort și avînd, cu toții, măcar cîte o mașină în curte.

Realitatea însă nu este nici pe departe atît de idilică. Din cei 23.805 patroni, ar fi mare lucru să putem afirma cu certitudine că măcar 1000 dintre ei s-ar putea încadra în condițiile impuse locuitorilor orașelor utopice descrise mai sus. După unele opinii, numărul "bogaților" din județul Iași nu depășește cifra de 1000. Cum oamenii de condiție medie se îndreaptă vertiginios spre sărăcie, e lesne de făcut scăderea și de calculat numărul "săracilor" din județul Iași.

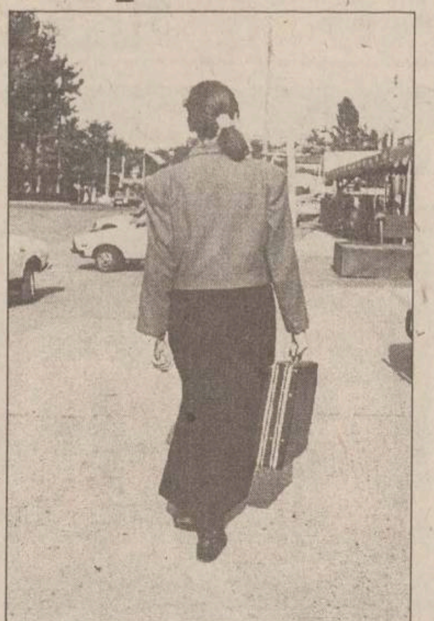

17 ani de închisoare pentru uciderea mamei

■ *autorul crimei se simțea persecutat*

O instanță a Tribunalului din Iași l-a condamnat, ieri, la 17 ani închisoare pe Ludovic Borcan, din Strunga. Inculpatul, tată a șase copii, a fost găsit vinovat de uciderea propriei sale mame. Între mamă și fiu exista un conflict mai vechi, cauzat de nemulțumirile fiului. Acesta considera că victima își privilegia fiica în dauna lui. În iunie 1996, unul dintre copiii săi a venit plîngînd acasă și a relatat că a fost bătut de unul dintre copiii mătușii. Inculpatul a venit supărat la domiciliul mamei sale - în curtea acesteia, într-o altă casă, locuia și sora inculpatului - și a început să facă scandal. Mai exact... a început să-și insulte sora. În conflict a intervenit și ***Magda Borcan***, mama celor doi. În acel moment, inculpatul a luat o coadă de sapă și a început să o lovească. A doua zi, femeia a murit.

Deoarece sentința de condamnare a lui ***Ludovic Borcan*** nu este definitivă, este posibil ca acesta să declare apel. **(A. SCUTELNICU)**

Conducerea ISJ cere mutarea disciplinară a profesorului Pascal

■ *Valeriu Pascal este anchetat în legătură cu un incident dintre el și o fostă elevă*

Profesorul ***Valeriu Pascal***, de la Liceul Economic nr.1, va fi mutat disciplinar la o altă școală, ca urmare a acuzației de tentativă de viol, sub care este cercetat de Parchetul de pe lîngă Tribunalul Iași. Reamintim că, în toamna anului trecut, Valeriu Pascal a invitat-o acasă la el pe ***Cristina Voloc***, elevă la Liceul Economic nr.1, ***"pentru a discuta cîteva probleme de școală"***. Conform declarațiilor făcute la Poliție de Cristina V., profesorul Pascal i-a făcut avansuri. În mod încă neelucidat, Cristina Voloc a căzut de la balconul apartamentului, situat la etajul cinci. Ea afirmat că nu-și mai amintește dacă s-a aruncat, a căzut din neatenție sau dacă a fost "ajutată" să cadă.

După o scurtă internare la Spitalul de Psihiatrie "Socola", Valeriu Pascal a revenit la Catedră. El este anchetat, în continuare, în stare de libertate. La începutul acestei luni, Valeriu Pascal a trimis la Ministerul Învățămîntului un memoriu prin care a cerut reabilitarea sa pe plan profesional. ***"Vom reanaliza problema. Din partea juriștilor IȘJ s-a trimis la Ministerul Învățămîntului o prezentare a cazului și o cerere de soluționare a problemei. Ministerul a răspuns că este de competența școlii să hotărască care este atitudinea față de acest caz. În acest sens m-am întîlnit recent cu directoarea liceului și i-am sugerat ca Valeriu Pasacal să fie mutat disciplinar la o școală generală din municipiu, acesta avînd numai un an pînă la pensie. Bineînțeles, transferul se va realiza numai dacă și școala respectivă va accepta accepta acest lucru"***. ne-a declarat ***Camelia Gavrilă***, inspector general la IȘJ Iași. **(Silvia CRAUS)**

Profesorul Valeriu Pascal, de la Liceul Economic nr.1

Astăzi, evreii din lumea întreagă sărbătoresc victoria asupra "înaintemergătorului lui Hitler"

■ *Purim este singura sărbătoare veselă a acestui popor*

600 de ieșeni au mîncat, timp de două zile, prăjituri în formă de piramidă triunghiulară. Ei sînt membrii Comunității evreiești din Iași, iar aceste prăjituri sînt specifice sărbătorii de Purim, care are loc, în fiecare an, la data de 15 adar, după calendarul evreiesc. Data Purimului a fost, în acest an, cea de 22-23 martie, dar membrii comunității din Iași o vor sărbători, oficial, abia astăzi. ***"Purim este o sărbătoare a unui miracol și ține două zile. În Israel, Purim este însoțit de carnaval. Poporul evreu sărbătorește faptul că a scăpat de exterminare"***, a explicat prof. I. Kara, autorul mai multor cărți referitoare la comunitățile evreiești din țară. Potrivit relatărilor membrilor Comunității evreiești din Iași, Purim, singura sărbătoare veselă, este explicat prin cartea Esterei din Vechiul Testament. Pentru toți cei care s-au întrebat ce este Purim, prof. I. Kara a relatat: ***"În esență, ce s-a întîmplat? Acum 2000 de ani, în Persia Antică, la curtea împăratului Darius era un modest funcționar, numit Haman, un fel de «înaintemergător al lui Hitler». Acest Haman nu se poate compara cu nici unul dintre evreii din capitala Iranului. Într-o zi, cînd împăratul era beat, Haman i-a oferit 50.000 de galbeni, pentru poporul evreu. Cu această plată, a devenit vizir (prim ministru) și a decis soluția finală, uciderea tuturor evreilor, la o anumită dată. Estera, o femeie foarte frumoasă, merge neanunțată la împărat și îi spune că poporul ei este în pericol. Haman este spînzurat și toți partizanii săi uciși"***. **(Cristina PETRACHE)**

În numai patru zile, în cadrul Regionalei CF

1000 de călători au fost prinși fără bilet

■ *de la aceștia, s-au încasat amenzi în valoare de aproximativ 28 de milioane lei*

În perioada 21-24 martie a.c., cu ocazia unor controale combinate, efectuate de Regionala CF Iași și de Poliție, au fost depistați circa 1.000 de călători frauduloși. Suma totală care a fost încasată de la cei în cauză s-a ridicat la aproximativ 28 milioane de lei. Pentru a sublinia dimensiunea fenomenului călătoriei fără bilet, precizăm că numărul celor depistați în urma controalelor ar fi încăput într-o garnitură de tren cu 10 vagoane. Controalele, la care au participat circa 70 de polițiști, au avut ca scop limitarea pierderilor din Regionala CF Iași, pierderi datorate celor care călătoresc fără să-și cumpere bilete. Au fost verificate 16 trenuri de călători, avînd prioritate cele care-i deserveau pe navetiști și care acopereau trasee scurte. La 923 dintre călătorii frauduloși, li s-au eliberat bilete în tren, sumele încasate de la acestia fiind de aproximativ 11 milioane lei. La alți 86 de călători clandestini, au fost întocmite procese verbale de contravenție, valoarea amenzilor însumînd 17,2 milioane lei. În urma controalelor efectuate, Regionala CF Iași a recuperat 12,2 milioane de lei. ***"Numărul celor care nu-și scot bilete este foarte mare. Numai în primele patru vagoane ale unuia din trenurile controlate, am depistat 100 de călători frauduloși"***, a afirmat ing. Vasile Irimia, șeful Diviziei Comerciale Călători. Referitor la amploarea acțiunii de control, acesta a declarat: ***"Este doar un început. Prezența Poliției la aceste controale va deveni o permanență. Vom înmulți controalele și, mai ales, vom diversifica procedeele folosite, deoarece dorim să eradicăm proporțiile de masă ale călătoriei cu «nașul», iar cei vizați sînt, deopotrivă, călătorii și angajații regionalei"***. **(Ovidiu MARDARE)**

Un copil de 14 ani a vrut să cumpere grațiile iubitei, cu 4 milioane de lei

■ *pentru aceasta, el a spart un autoturism, în care se afla suma respectivă*

Pe data de 8 martie a.c., ***Costică Barda***, în vîrstă de 14 ani și 10 luni, din Iași, a fost prins de Poliție furînd, dintr-un boutique, un bibelou de portelan. Minorul era internat la Spitalul de Psihiatrie "Socola". Mobilul jafului a fost dorința băiatului de a-i oferi prietenei sale un cadou de "Ziua Femeii". La anchetă, polițiștii au descoperit că, în spatele unui mic hoț, care a șterpelit mai mult în joacă un iepuraș de portelan, se află de fapt un infractor versat. Minorul a mărturisit că, în luna august 1996, a sustras dintr-o mașină 4 milioane lei. Ca un adevărat spărgător, Costică Barda a urmărit zile întregi cum patronul unei firme colectează banii strînși din vânzări. Infractorul a urmărit cînd șoferul a ieșit din magazin cu o pungă albă din plastic, a ascuns-o între banchetele din fată ale masinii și a acoperit-o cu o haină. În momentul în care șoferul s-a reîntors în magazin, Costică Barda a deschis în grabă mașina și a furat banii. În punga de plastic se aflau 4 milioane lei. Cu această sumă în buzunar, primul gînd al băiatului a fost să cumpere grațiile unei fete, în vîrstă de 15 ani, care refuzase să devină prietena sa, pe motiv că este prea mic. Costică i-a promis Lăcrămioarei (fata în cauză) că îi va cumpăra tot ce-i dorește inima. După o raită prin magazine, Lăcrămioara a intrat în posesia unui inel de aur cu diamant, în valoare de 250.000 lei, a unui lanț de aur și a unei perechi de cercei, care au costat 200.000 lei. Ca un adevărat gentleman, Costică i-a mai oferit fetei fructe: banane și portocale. În total, cadourile au costat aproximativ 1 milion de lei. Din păcate, prietenia nu a durat decît trei zile, fata returnînd o parte din bijuterii. Un milion de lei a ajuns și în geanta mamei lui Costică. Restul a fost jucat la poker electronic. Mama hoțului a declarat Comisiei de Expertizare Psihiatrică a infractorilor minori că fiul său i-a dat milionul spunîndu-i că a găsit banii într-o masină. Mama băiatului s-a multumit cu această explicație, neconsiderînd necesar să anunțe Poliția. Costică Barda, care suferă de o deficiență mintală ușoară, a fost elev la Școala Ajutătoare din Tîrgu-Frumos. A fost de mai multe ori internat la "Socola" deoarece fugea de la școală. ***Dr Constantin Barabolschi,*** unul dintre medicii care fac parte din "Comisia de expertizare" de la Socola, consideră că Barda a comis cu discernămînt fapta. Hoțul va fi probabil internat într-o casă de reeducare. **(Alina ȚIȚEI)**

Încă nu se știe ce domenii din județ trebuie să strîngă cureaua

■ *bugetul alocat județului nostru este insuficient*

În aceste zile, principala problemă aflată în atenția conducerii administratiei locale ar fi normal să fie bugetul judetului Iași pe 1997. Suma pe care Guvernul o va aloca judetului nostru este de 111,8 miliarde de lei, după datele comunicate pînă la această oră. Parlamentarii țărăniști ieșeni sustin că, beneficiind de acești bani, sîntem pe locul doi în ceea ce privește mărimea bugetului, după municipiul București. Cu toate acestea, parlamentarii menționați nu sînt multumiți și consideră că bani nu vor fi suficienți pentru nevoile județului. Părerea acestora este împărtășită și de conducerea Consiliului Județean (CJ) Iași. ***Iordache Popa***, vicepreședintele CJ Iași, că este de acord cu punctul de vedere al parlamentarilor țărăniști. ***"Sînt de acord cu cele spuse de deputatul PNȚ-CD Traian Rînja în urmă cu cîteva zile: suma alocată județului nu este suficientă. Nu pot să fac o apreciere exactă acum în legătură cu domeniile care nu au fonduri care să le acopere necesarul, deoarece acum am început să studiez modul în care este structurat bugetul județean pe 1997. Pot însă să fac o comparație cu bugetul alocat anul trecut care nu a acoperit tot necesarul județului"***, ne-a declarat Iordache Popa. Vicepreședintele CJ Iași a afirmat că județul nostru ar putea fi ajutat dacă i se va acorda o sumă mai mare la rectificarea bugetului pe 1997. Consilierul județean ***Emil Stratan***, președintele Comisiei economice a CJ Iași ne-a declarat că singurul lucru care trebuie făcut în asemenea situații de criză este ca banii primiți de la buget să fie cheltuiti "cerebral". ***"Nu avem ce face. Este un buget pe care Guvernul și-l poate permite să ni-l dea. Marea problemă este cum se va gestiona această sumă. În aceste situații de criză, lumea intră în panică și în loc să fie cerebrală și să încerce să gestioneze eficient această sumă mică, ei se precipită și nu cheltuie banul public cum trebuie. Aceasta este problema în cazul bugetului. Nu trebuie să spunem că Iașul a fost persecutat. S-a dat cît s-a putut. Totul depinde și de cum va evalua economia județului"***, ne-a declarat Emil Stratan. Din informațiile primite de la Guvern la CJ Iași, suma alocată pentru bugetul județului Iași pe 1997 plus rectificarea care va fi făcută, se ridică la 145 de miliarde de lei. Sînt șanse ca această sumă să depășească 200 miliarde de lei, în anumite condiții, adică în cazul în care se vor acorda alocații suplimentare de la Guvern, după cum ne-a precizat vicepreședintele Iordache Popa. **(M.GIUBERNEA)**

GiiAT **G.I.I.A.T. S.A.**
GRUPUL DE INVESTIȚII ÎN INDUSTRIE
TOFAN ALFA CALUSCHI

Vă oferă din stoc:

- TRUSE DE CHEI
  AUTO ȘI PENTRU ELECTRICIENI
- CLEȘTI PENTRU ȚEVI

Sunați chiar ACUM la telefon 214306 sau
veniți direct la magazinul nostru (fost ALFA CIVIC)
din str. Tg. Cucu nr. 1.

VĂ AȘTEPTĂM !

AUTOMATIZARI INDUSTRIALE STIMEL
STIMEL
Calea Buziașului nr. 11, Timișoara,
tel. 056/222221; fax: 056/222237
Produce:
Utilaje pentru întreținerea și repararea drumurilor cu componente de înaltă fiabilitate asigurate din import.
Vă așteptăm la expoziția :Construct '97" Brăila
în perioada 25-30 martie.

Timp de 4 zile puteți găsi soluții pentru amenajarea locuințelor dumneavoastră, oferite de firme de specialitate:
Târgul "Căminul '97"
prima ediție
2 - 5 aprilie 1997
Loc de desfășurare - Casa Sindicatelor Botoșani
Relații la Camera de Comerț Industrie și Agricultură Botoșani,
tel. 031-513532; 031-513584; (pers. de contact ing. Carmen Panțiru)

CENTRUL CULTURAL FRANCEZ IAȘI
organizează
în perioada 17 - 29 martie 1997

înscrieri la cursurile de limbă franceză din ultima sesiune a anului școlar 1996 - 1997, care va dura nouă săptămîni, de la 31 martie la 13 iunie 1997.

Cursurile propuse de echipa Centrului Cultural Francez, pregătită la cel mai înalt nivel, folosind cele mai moderne metode de predare a limbii franceze ca limbă străină, sînt următoarele:

*franceză pentru copii (între 6 și 14 ani)
*franceză intensiv (6 sau 4 ore pe săptămînă) pentru nivel debutant, mediu și avansat
*conversație pe teme de civilizație franceză, cu profesor francez (nivel avansat)
*pregătire pentru Bacalaureat și facultate
*pregătire pentru examenul DALF (sesiunea mai 1997)
*franceză pentru medici

NOU !!!
*franceză pentru funcționari și manageri de întreprinderi (la cerere)
*franceză pentru secretariat (limbaj juridic, economic, corespondență profesională)
*franceză pentru studenții din filierele francofone (la cerere)
*franceza Comunității Europene (pentru funcționarii Administrației locale și județene)

Înscrierile vor avea loc la sediul CCF (Bd. Copou nr. 26), **între 17 și 29 martie** a.c. (9h - 12h, 14h - 18h).

Echipa de profesori este pregătită la cel mai înalt nivel, sălile de curs sînt echipate cu aparatură audio și video; cursanții vor putea avea acces la tehnologia multimedia de ultimă oră: CD-ROM și INTERNET.

MONITORUL DE IAȘI

Aniversări

130 de ani de la apariția Convorbirilor literare

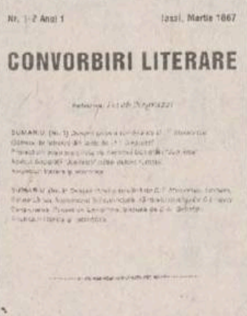
Nr. 1-2 Anul 1 Iassi, Martie 1867

CONVORBIRI LITERARE

IASSI
TIPOGRAFIA NATIONALĂ
1867

A apărut numărul 3 al revistei Convorbiri literare, editată de Uniunea Scriitorilor din România, revistă ce se află la ceas aniversar, împlinind, după cum se știe, 130 de ani de la apariția primului său număr. Din sumarul acestei reviste spicuim cîteva titluri: Titu Maiorescu și Convorbiri literare, editorial semnat de Maria Spiridon, redactorul șef al publicației, Junimea și sistemul formal, o retrospectivă critică a prof. Dan Mănucă, Cronica Sofistului este susținută în continuare de Anton Adămuț, prin Recurs la Normalitate. Nicolae Steinhardt predică În Duminica dinaintea Marelui Post, iar filosoful Petre Țuțea revine în actualitate cu un eseu ce face parte din culegerea Filosofie și teologie. Un Coșmar de critic literar ni-l dezvăluie Alex. Ștefănescu, în vreme ce Luca Pițu ridică problema Heteroclitei de primăvară. Nume cunoscute criticii românești precum Cristian Livescu, Al. Cistelecan, Constantin Dram semnează în acest număr. Nu mai puțin interesante sînt interviurile găzduite în paginile revistei. Gh. Grigurcu răspunde din nou întrebărilor lui Grigore Scarlat. Paginile de poezie sînt semnate de Emil Brumaru, Ioan Flora, Mircea Petean, și mai tinerii în gen, Flaviu Cristian, cu o prezentare de Ana Blandiana și Victor Pencu, susținut de Liviu Ioan Stoiciu. Tot în poezie, la secțiunea "critică", Gellu Dorian se află între Plus și minus; Adrian Alui Gheorghe semnează articolul Cezar Baltag - Ochii tăcerii, iar Adrian Dinu Răchieru ne prezintă Un temperament livresc. Praful de pe șevalet îl observă ochiul fin al pictorului Val Gheorghiu. Paginile de proză ne aduc la cunoștință Cine l-a ucis pe Marx, întrebare dramatică a lui Horia Gîrbea, Paul Miron revine cu Literatura în exil, iar Paul Goma cu Sabina. Lumea spirituală a evreilor o aduce în prim plan George Bădărău, iar Sergiu Ailenei semnează Psihologia balcanică. Critica de artă teatrală și cinematografică este susținută de Mihaela Mîrțu, cu o cronică la piesa Holstomer, regizată de Ovidiu Lazăr.

Pentru a marca 130 de ani de la apariție, actuala redacție a republicat, prin scanare, nr. 1-2, din martie 1867, al revistei Convorbiri literare.

Și pentru că revista Convorbiri literare se află, cum am spus, la ceas aniversar, nu putea să lipsească din sumarul acestui număr semnătura magistrului Mihai Ursachi, ce-și intitulează pe cît de simplu, pe atît de convingător articolul A fi - To Be. **(Cristina CÎRSTEA)**

Ca în perioada comunistă, viitorul este sigur, iar trecutul incert

RAJAC aplică penalizări pe cîțiva ani în urmă

■ *facturi plătite cu luni sau chiar ani în urmă sînt supuse acestui regim*

La sfîrșitul lunii ianuarie, conducerea Regiei Autonome Județene de Apă Canal (RAJAC) a impus asociațiilor de locatari penalizări pentru întîrzierea în plata facturilor pentru apa distribuită. Posibilitatea aplicării penalizărilor era precizată în contractul pe care regia îl are încheiat cu fiecare asociație, nivelul acestora fiind stabilit ulterior, conform Legii nr. 4/1981, modificată de Legea 34/1990, la 0,5% pentru fiecare zi de întîrziere. Conform legii, cuantumul penalizărilor nu-l poate depăși pe cel al debitelor, datoriile fiind cel mult dublate prin aplicarea acestei măsuri. Prevalîndu-se de prevederile contractuale, RAJAC și-a adus aminte de toate datoriile și a trecut la punerea în aplicare a penalizărilor, prezentînd facturi în acest sens începînd cu luna februarie.

Administratorii de asociații s-au trezit peste noapte, fără a fi oficial preveniți, că datorează multe milioane, în condițiile în care mulți dintre ei nu își pot achita datoriile curente către prestatorii diferitelor servicii. Problema asociațiilor și, în ultimă instanță, a locatarilor, ei fiind cei ce vor plăti, este că sînt în prezent nevoite să plătească majorări chiar în condițiile în care facturile sînt plătite la zi. Acesta este numai un aparent paradox pentru regie, care a considerat firesc să penalizeze întîrzierile în plata unor facturi de acum unul, doi sau chiar trei ani, facturi care între timp au fost achitate. Concret, dacă o asociație de locatari și-a achitat factura din mai 1994 în luna septembrie a aceluiași an, locatarii sînt acum obligați să plătească penalizări pentru cele patru luni de întîrziere. Lucrurile se complică și mai mult atunci cînd urmează a se face defalcarea acestor datorii. *"Nu există nici o metodologie prin care fiecărui locatar să i se aloce cota aferentă din totalul penalizărilor"*, a precizat *Claudian Cosoi,* șef al Biroului de Organizare și Verificare a Asociațiilor de locatari. *"Întrucît nu sînt niște reguli clare, fiecare administrator acționează cum consideră de cuviință, condiții în care apar subiectivismul și chiar abuzul, întrucît nu există un control eficient. Pentru ca această alocare să fie făcută într-un mod echitabil, ar trebui ca asociația să dispună de un oficiu contabil sau de un calculator, ceea ce nu este cazul"*, a adăugat Claudian Cosoi. Urmînd logica relației dintre regie și asociație, un locatar cu plata întreținerii la zi se poate trezi cu penalizări, pentru că a avut restanțe într-o iarnă cu mulți ani în urmă. **(Ovidiu BUNEA)**

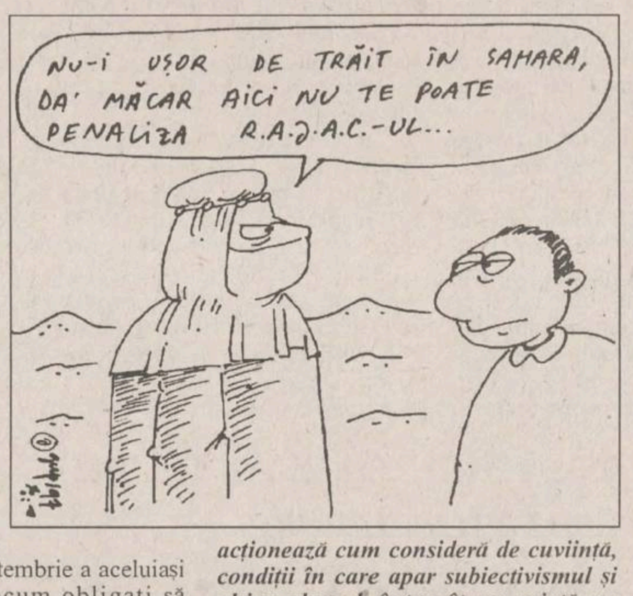
NU-I UȘOR DE TRĂIT ÎN SAHARA, DA' MĂCAR AICI NU TE POATE PENALIZA R.A.J.A.C.-UL...

Comercianții de cărți se tem să nu-și piardă pîinea

■ *în lunile din acest an, vînzările de carte au scăzut la jumătate* ■ *singurele care se mai caută sînt manualele și culegerile de probleme*

Timp de o lună, comercianții de cărți au crezut că își vor pierde pîinea. În intervalul de timp de la liberalizarea prețurilor, pînă la indexarea salariilor, vînzarea de carte a scăzut aproape la jumătate. *"Într-o săptămînă de zile, o săptămînă neagră, am reușit să vînd doar patru cărți de specialitate, nimic de beletristică"*, ne-a declarat *Lili Cosmin*, una dintre vînzătoarele de la tonetele din Piața Unirii. Pentru a reduce șocul economic, acum, cele mai multe tonete vînd, alături de cărți noi, și cărți uzate. Putem spune, așadar, că și literatura a ajuns un fel de produs la "second hand". Cărțile noi au prețuri din ce în ce mai mari. Un roman de beletristică poate costa între 3500 și 13.000 lei, în timp ce cărțile de specialitate pot ajunge la 40.000 lei. Dintre cele mai scumpe cărți, menționăm cursurile de limbi străine (30-45.000 lei) și dicționarele (45-72.000 lei). Recordul în ceea ce privește prețul îl ating lucrările în limbi străine. De exemplu, un atlas geografic al lumii, în limba engleză, costă 240.000 lei, cam cît cîștigă un profesor, în trei săptămîni. Cărțile de anticariat, în schimb, sînt destul de accesibile. Cu puțină răbdare, se pot găsi cărți bune de beletristică, la prețul 1000-1500 de lei. O altă modalitate pe care au găsit-o vînzătorii de carte pentru a-și spori cîștigurile este cea de a procura cărți la comandă. *"Pentru a nu rămîne cu cărți greu vandabile în stoc, am pus un anunț pentru comenzi. Clientul ne întreabă de o carte, iar noi facem comandă, în funcție de cereri"*, afirmă *Ionuț Irimia,* alt comerciant. Se pare că lumea achiziționează doar cărțile care sînt indispensabile. Se cumpără mult culegeri de probleme, manuale, cărți de specialitate noi. Tineretul preferă cărți SF, iar cei de vîrsta a treia tratate despre plante medicinale sau regimuri alimentare naturiste. Beletristica se cumpără, mai ales, de la anticariate. Intervievați în legătură cu achizițiile recente de cărți, mulți ieșeni au ezitat, înainte de a răspunde. *"Îmi este rușine să spun, dar ultima carte am cumpărat-o în urmă cu jumătate de an. Nu-mi prea permit să dau bani pe o carte și nici nu prea am timp să citesc"*, ne-a răspuns un inginer. Foarte mulți au afirmat că merg la bibliotecă. Într-adevăr, biblioteca a devenit, în ultima perioadă, din ce în ce mai frecventată. Deci, numărul cititorilor nu a scăzut, numai că, forțați de creșterea prețurilor, cititorii-cumpărători s-au transformat în cititori cu permis de intrare la bibliotecă. **(Dana PAVEL)**

Moartea a locuit două săptămîni într-un apartament din Tătărași

■ *pe strada V. Lupu, în blocul A3, Poliția a găsit cadavrul în putrefacție al unei bătrîne*

Aurelia Silvestru, în vîrstă de 75 de ani, din cartierul Tătărași, strada Vasile Lupu, nr. 116, bl. A3, ap. 5, a fost găsită în apartamentul său, după aproximativ două săptămîni de la deces. În tot acest timp, nimeni nu s-a interesat de ea și, la sesizarea vecinilor, Poliția a intrat, ieri ,în apartamentul ei, descoperind cadavrul. Din păcate, stadiul avansat de putrefacție în care a fost găsită Aurelia S. a creat mari dificultăți personalului de pe autosanitară, cadavrul trebuind să fie transportat la Morga Spitalului "Sf. Spiridon", pentru efectuarea necropsiei. Nici cei cîțiva cerșetori, cărora li s-a dat de băut în prealabil și care au fost de acord să ajute la ridicarea cadavrului, nu au putut rezista atunci cînd au intrat în apartament. În final, pentru a reuși să o scoată din casă, șoferul de pe autosanitară a fost nevoit să apeleze la ajutorul a trei necropsieri de la Morga Spitalului "Sf. Spiridon". În cursul acestor zile, se va efectua necropsia, urmînd ca Poliția să stabilească împrejurările decesului. **(L. HUSARU)**

Polițistul bătăuș de la Mogoșești va fi judecat pentru purtare abuzivă

■ *Parchetul Militar s-a autosesizat în urma articolelor publicate de "Monitorul", și a înaintat dosarul Tribunalului Militar*

Plutonierul major Petrică Rățoi, ajutorul șefului de post din comuna Mogoșești, a fost trimis în judecată sub acuzația de purtare abuzivă. Cotidianul nostru a relatat pe larg despre abuzurile comise de acest polițist. Mai precis, sătenii din Mogoșești s-au plîns că au fost bătuți, înjurați și amenințați cu moartea, în repetate rînduri de către P. Rățoi. Reamintim numai cîteva din aceste reclamații. În luna februarie 1996, *Elena Blăgeanu,* împreună cu băiatul ei, a adus o căruță de lemne din pădurea care aparținea familiei. În drum spre casă, ei l-au întîlnit pe Petrică Rățoi, aflat în stare avansată de ebrietate. Deoarece acestuia i s-a năzărit că lemnele sînt furate din pădure, a obligat-o pe femeie să meargă la Poliție pentru a le descărca. La postul de poliție, deoarece căruța nu încăpea pe poartă, polițistul s-a enervat teribil! Mai întîi a lovit calul, cu patul pistolului, în ochi, pînă ce i l-a scos. După aceea, nervii lui Rățoi "s-au revărsat" asupra băiatului, pe care l-a lovit, toate culminînd cu amenințarea că atît mama, cît și fiul vor fi împușcați. *Vasile Alexoae, directorul căminului cultural* din comună, se numără, de asemenea, printre victimele polițistului. În seara de 5 noiembrie 1996, acesta a fost agresat deoarece, susține el, vorbea despre Emil Constantinescu. *"Petrică Rățoi, aflat în stare de ebrietate, m-a bătut, m-a înjurat , mi-a jignit familia și m-a amenințat că, dacă fac politică, mă împușcă, îmi dă foc la casă ca să ardem ca șobolanii, eu și familia mea"*, a povestit Vasile Alexoae. ***Ion Grecu***, de 56 de ani, a fost și el bătut de același polițist. *"M-a lovit cu pumnii, cu picioarele, pînă mi-a scos dinții. Petrică Rățoi era beat și m-a amenințat că mă omoară cu prima ocazie cînd am să fiu numai cu el, și nu vor exista martori"*, ne-a spus bătrînul. În urma tuturor acestor abuzuri publicate de cotidianul nostru, Parchetul Militar s-a autosesizat și a declanșat o anchetă pentru verificarea plîngerilor sătenilor. După finalizarea cercetărilor, procurorii l-au găsit pe Petrică Rățoi vinovat și, pe data de 20 martie a.c., au dispus trimiterea acestuia în judecată. Pentru aceste fapte, plutonierul major Petrică Rățoi riscă o pedeapsă cu închisoarea de la 3 luni la 2 ani. **(Dragoș STÎNGU)**

Disperare la Academia de Arte

■ *conducerea vrea să obțină clădirea unei școli generale, dar întîmpină rezistența fermă a Inspectoratului Școlar* ■ *Academia de Arte nu a avut niciodată un sediu propriu* ■

Conducerea Academiei de Arte "George Enescu" din Iași a făcut o serie de demersuri pe lîngă autoritățile locale, în vederea obținerii unui nou spațiu pentru activitățile didactice. În acest sens, Nicolae Gâscă, rectorul Academiei de Arte, a solicitat recent Prefecturii Iași o aprobare pentru închirierea clădirii Școlii Generale nr. 31, situată în apropierea rectoratului instituției amintite. În imobil își desfășoară activitatea, în momentul de față, unele clase V - VIII de la Liceul Național și Uniunea Sindicatelor Libere din Învățămînt. Academia de Arte nu a avut niciodată un sediu propriu, cele șapte clădiri în care funcționează fiind închiriate de la Inspectoratul Școlar Județean și Universitatea Tehnică "Gheorghe Asachi".

În urma sesizărilor unor angajați ai Academiei de Arte, Serviciul de Combatere a criminalității economico-financiare, din cadrul Inspectoratului Județean de Poliție Iași, a descoperit lipsa a 21 de piane și pianine (în valoarea totală de peste 400 milioane lei - n.r.), împrumutate de rectorul Nicolae Gâscă unor persoane fizice, societăți comerciale și baruri din mai multe județe ale Moldovei. Motivul împrumutării instrumentelor, invocat, de altfel, de rectorul Gâscă în fața organelor de poliție, a fost "lipsa unui spațiu de depozitare". Imediat după ancheta Poliției, rectorul Nicolae Gâscă a început să facă demersuri pentru obținerea unui spațiu, lucru ce, potrivit declarațiilor unor profesori de la Academia de Arte, nu l-a făcut niciodată în cei șapte ani de cînd se află la conducerea instituției. Inspectoratul Școlar Județean, administratorul legal al Școlii Generale nr. 31, a refuzat cererea Academiei de Arte. *"În acest imobil funcționează clase de la Liceul Național, liceu afectat de lucrări de consolidare, iar în celălalt corp de clădire este sediul sindicatului din învățămînt. Ambele clădiri fac parte din patrimoniul ISJ și nu agreez ideea de înstrăinare a spațiilor ce ne aparțin"*, a precizat *Camelia Gavrilă, inspector general la ISJ Iași.* (Silvia CRAUS)

"Ne-am gîndit să propunem crearea reprezentanțelor Asociațiilor de scriitori"

■ *interviu cu senatorul LAURENȚIU ULICI, președintele Uniunii Scriitorilor din România*

- D-le Laurențiu Ulici, în calitate de președinte al Uniunii Scriitorilor și ca observator la alegerile Asociației Scriitorilor din Iași, ce ne puteți spune referitor la modul de desfășurare a acestor alegeri care au avut loc de curînd?

- Personal, mi s-a părut că atît alegerile pentru Consiliu, cît și cele pentru Comitetul filialei ieșene au fost privite cu toată seriozitatea de către scriitori. Cei aleși sînt oameni de cultură, care, pe lîngă calitățile lor profesionale, scriitoricești, testate de-a lungul vremii, au, o bună parte din ei, și calități manageriale. Sînt din categoria celor de care avem acum nevoie. Sînt convins că împreună, Comitetul filialei, ce are în fruntea sa un scriitor de prestigiu de talia lui Mihai Ursachi, și Consiliul vor reuși să continue drumul bun pe care se află această filială din Iași, să fortifice prestigiul filialei în mediul cultural ieșean și în întreaga Moldovă.

- Care este politica Uniunii Scriitorilor față de filialele din provincie?

- Uniunea Scriitorilor a procedat de mult la operațiile de descentralizare, filialele, în număr de zece, au autonomie, au libertatea de a acționa conform imperativelor locale, situațiilor ce se pot ivi într-o zonă sau alta, sînt subvenționate în raport cu problemele pe care le au, dar au obligația, în același timp, de a căuta singure resurse pentru ca activitatea literară în domeniu să nu aibă de suferit. Deci, această autonomie trebuie înțeleasă cum se cuvine, ca o lărgire practică a posibilităților de dezvoltare proprii fiecărei filiale, dar și ca o asumare suplimentară a unor obligații care, în cazul absenței descentralizării, ar fi căzut în sarcina altora.

- Care ar fi însă limitele acestei descentralizări? Numărul actual al filialelor Uniunii este de zece. Preconizați lărgirea acestui număr?

Laurențiu Ulici, președintele Uniunii Scriitorilor

- Da. Sînt multe localități în care există nuclee de cinci-șase scriitori ce nu pot constitui o filială. Ne-am gîndit să propunem noului Consiliu crearea reprezentanțelor. Spre exemplu, Asociația Scriitorilor din Iași poate avea, la rîndul ei, o serie de reprezentanțe la Piatra-Neamț, unde există un număr considerabil de scriitori, la Botoșani, la Vaslui, la Bacău, Galați, Bîrlad. Este nevoie doar de dorința scriitorilor ce locuiesc acolo să înființeze aceste reprezentanțe.

- Ce urmărește Uniunea Scriitorilor prin această propunere, de înființare a reprezentanțelor?

- Două lucruri. Pe de o parte, diversificarea Uniunii Scriitorilor la nivel, pentru a cuprinde cît mai mult din teritoriul României; deci acest lucru este de nivel, să-i spun așa, înalt. Deci presupune implicarea scriitorilor în viața spirituală a localităților, pentru că aceste reprezentanțe vor avea posibilitatea să primească o anumită sumă de bani necesară activităților literare în domeniul respectiv, la rîndul lor vor putea să obțină surse bănești. Acestea, pe de o parte. Pe de altă parte, imaginați-vă ce înseamnă prezența acestora într-o localitate de provincie unde nu se întîmplă prea multe evenimente, de ordin cultural, firește, oamenii de acolo se pot întîlni cu scriitori importanți, pot participa la lansări de carte, acțiuni cu atît mai necesare astăzi cînd economicul face presiuni atît de mari asupra spiritualului.

- Prin înființarea reprezentanțelor, Uniunea Scriitorilor se eliberează, ca să-i spun astfel, de sarcinile la care a fost supusă pînă acum?

- Dimpotrivă. Cred că se supraîncarcă. Partea de buget care revine acum filialelor, înainte nu exista. Dar, eu cred că orice nucleu se poate și autofinanța. Spre exemplu, nucleul din Piatra-Neamț poate găsi surse în localitatea respectivă, pe care acum nu le caută deoarece nu are instrumente la îndemînă s-o facă.

- La ce fel de surse vă referiți?

- Sponsorizările, în primul rînd, care sînt sursa principală, apoi diverse colaborări. Ne integrăm acum în Europa. Sînt foate multe orașe din țara noastră care au relații sau sînt înfrățite cu orașe din Vest. Gîndiți-vă ce important ar fi ca o reprezentanță a Uniunii Scriitorilor să poată întreține relații culturale cu scriitorii din alte orașe ale lumii. Circulația valorilor ar fi în acest fel mai mult ajutată. **(a consemnat Cristina CÎRSTEA)**

BANCOREX
BANCA ROMÂNĂ DE COMERȚ EXTERIOR S.A.

PUTEREA SUCCESULUI

BANCOREX, înființată în 1968, este în prezent o bancă comercială cu caracter universal, cu experiență în efectuarea operațiilor de comerț exterior

BANCOREX este cea mai bine capitalizată bancă românească, cu participări de capital la bănci mixte din: Paris, Londra, Milano, Frankfurt/Main, Cairo, reprezentanțe în New York, Moscova, Chișinău, Salonic, Viena și sucursală la Nicosia.

BANCOREX dispune de o rețea de bănci corespondente în 150 de țări.

BANCOREX a dezvoltat într-o scurtă perioadă de timp, o rețea internă de peste 30 de sucursale, situate în București și în toată țara.

BANCOREX este o prezență activă în cadrul comunității financiar-bancare internaționale: membru direct al Camerei Internaționale de Comerț de la Paris, membru SWIFT, membru al VISA INTERNATIONAL, MasterCard/EuroCard.

SUCURSALA BANCOREX IAȘI
B-dul Ștefan cel Mare, bl. A, Iași
Tel: 032/21 17 36, 032/11 75 10

MONITORUL DE PAȘCANI

Urmînd modelul guvernamental

Gratuități la transportul în comun

În urma unei hotărîri a Consiliului Local din municipiul Pașcani, s-a stabilit acordarea gratuității la transportul în comun, pe plan local, pentru pensionarii cu venituri de pînă la 250.000 lei lunar.

Directorul RAGCL Pașcani, Constantin Cojocaru, ne-a declarat: "Regia noastră efectuează servicii de transport în comun pe rutele Pașcani-Gâștești, Boșteni, Blăgești, Brătulești, Lunca, Miroslovești și Bursuc Deal, toate fiind localități din jurul municipiului. Încă din luna ianuarie s-au efectuat servicii gratuite pentru pensionari, conform Hotărîrii Consiliului Local, dar acesta nu a transmis nici un leu în contul nostru. La prima ședință de consiliu, voi pune problema transportului în comun pentru pensionari. Menționez că noi am achiziționat un nou autobuz de la firma ROCAR București și totodată intenționăm ca, pînă în luna mai a anului 1997, să modernizăm parcul auto". **(Sorin URSAN)**

Vesti bune pentru pescarii amatori din Pascani

AGVPS Iași nu mai majorează cotizația anuală

Ca urmare a intervenției noastre din numerele trecute ale ziarului "Monitorul", conducerea AGVPS Iași a revenit asupra deciziei de majorare a cotizației anuale a pescarilor sportivi din municipiul Pașcani.

Reamintim că, potrivit opiniei acestora, cotizația fixată inițial la 100.000 lei nu era justificată de condițiile de practicare a acestui sport pe raza municipiului.

Într-o ședință a conducerii AGVPS Iași din data de 20 martie, s-a stabilit ca pescarii din Pașcani să plătească tot 50.000 lei anual, pentru a-și desfășura legal activitatea.

În plus, s-a hotărît ca fiecare pescar sportiv din filiala AGVPS-Pascani să contribuie cîte trei zile, alături de organele de control, la combaterea braconajului în zonă.

Vicepreședintele filialei AGVPS Pașcani solicită tuturor membrilor săi ca, pînă la 31 martie, să-și achite obligatiile bănești, pentru a nu se percepe penalizări din cauza depășirii termenului prevăzut. **(V.S., D.B.)**

Sub directa conducere a primarului Neculai Rățoi

La Pașcani se va aplica de la capăt Legea 18

Ieri, la Primăria Pașcani a avut loc o ședință-maraton (de aproape 7 ore) a Comisiei Locale de aplicare a Legii Fondului funciar (18/1991). S-au pus în discuție referatele întocmite de cele 5 subcomisii de aplicare a Legii 18, care activează în suburbii, după care au fost analizate circa 40 de dosare ale cetățenilor ce au depus cereri la Primărie. În paralel cu acestea, noua subcomisie de aplicare a Legii 18 din suburbia Gîstesti a reclamat că nu își poate îndeplini sarcinile, deoarece rude ale fostilor membri ai subcomisiei au fost împroprietărite ilegal. După cum reclamă actualii membri ai subcomisiei Gîstesti, aceste persoane, care detin titluri de proprietate în parte, i-au agresat pe cei care aplicau Legea 18. Mai mult, după cum ne-au relatat membrii subcomisiei Gîstesti, pentru a se face o corectă împărțire a terenurilor, ***Ion Bulai*** (șeful comisiei) i-a dus în biserică pe cei puși să aplice legea și, împreună, au jurat cu mîna pe icoană că nu vor accepta compromisuri și ilegalități.

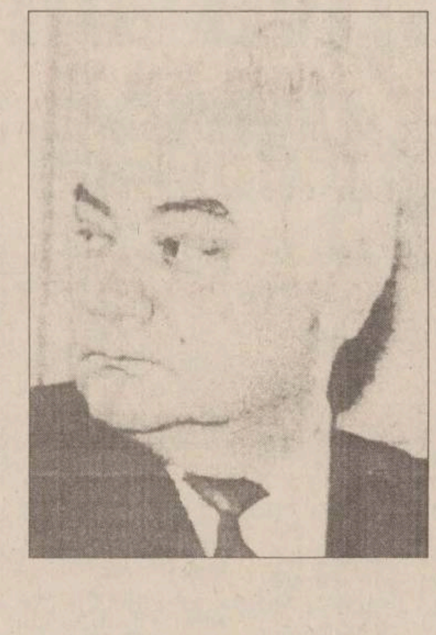

Fată de problemele ridicate de subcomisia Gîștesti, precum si fată de diferite cazuri puse în discutie, primarul ***Neculai Rățoi*** **(foto)** s-a declarat depășit de situatie, afirmînd că nu a avut cunostință despre cele reclamate. ***"Voi lua de la capăt aplicarea Legii Fondului funciar la Pașcani, ca și cum abia acum ar apărea legea. De această dată mă voi ocupa personal de aplicarea Legii 18"***, ne-a declarat ieri primarul Neculai Rățoi. **(C. SCUTARU)**

Paradoxurile unei țări în tranzitie

Trai de mizerie în cartierul rezidențial Bucium

■ *gunoaiele și mizeria, strînse de la patru blocuri, ajung în Prut* ■ *la orice ploaie "mai serioasă", toaletele a 200 de familii de la parterele blocurilor deversează în casă* ■

La două aruncături de băt de impozanta vilă a agronomilor de pe Șoseaua Bucium, 40 de familii trăiesc în conditii de neimaginat pentru sfîrsitul unui secol al tehnologiei. Cele patru blocuri construite aici de către IAS Bucium reprezintă principala sursă de poluare a zonei. Acum, cînd vremea s-a mai încălzit, locul poate fi depistat de la mare distantă datorită mirosurilor ce plutesc în jur, cît si datorită zgomotelor specific rurale. Cîini, porci, rate, gîste, curci si alte animale contribuie la atmosfera aproape sătească. Datorită gradului de poluare, mai toate institutiile, începînd de la Politia Sanitară si pînă la RA "Apele Române", au luat zona în vizor si au inspectat-o în nenumărate rînduri. Dar dezastrul nu poate fi pus numai în seama locatarilor si, de aceea, de cîtiva ani buni, se tot caută solutii. Pe Șoseaua Bucium nr. 74, în urmă cu aproximativ 10 ani, a fost construit un bloc cu locuinte de serviciu, apartinînd IAS "Bucium". Blocul a fost racordat la reteaua de distribuire a apei, dar nu a fost racordat la canalizare. Toate apele uzate ajung si acum în pîrîul Vămesoaia, si de aici direct în Prut. Ulterior, tot aici s-au mai construit trei blocuri care au fost racordate la aceeasi teavă subtire de alimentare si la aceeasi pseudocanalizare. Există un proiect de legare a canalizării la reteaua orasului, dar, din lipsă de fonduri, el nu a fost niciodată pus în aplicare. Acum, patru blocuri deversează ape pline cu dejectii în pîrîul Vămesoaia, la doar 20 de metri de canalizarea centrală a Iasului. În urmă cu patru ani, locuintele au fost vîndute către locatari si, astfel, IAS "Bucium" nu si-a mai respectat obligatia de a rezolva problema canalizării. Locatarii nu sînt nici acum organizati ca o asociatie. Oamenii nu stiu unde să meargă și nici cine trebuie să le rezolve problema. ***"Cînd eram chiriași la IAS «Bucium», în fiecare vară curătam albia pîrîului în cadrul celor șase zile de lucru pentru comunitate. Dacă aveam vreo problemă, de pildă se înfunda canalul colector, cîteva mașini de la IAS ne rezolvau solicitarea într-o jumătate de oră. Acum sîntem ai nimănui"***, spune locatarul ***Vasile Pintilie***. La orice ploaie mai consistentă, toaletele celor de la parterul blocurilor se varsă în casă. La etajele superioare, apa rece nu ajunge. Apă caldă nu există decît la trei - patru locatari care au avut puterea financiară să-si ia minicentrale. Încălzirea s-a făcut pînă de curînd, cu lemne, iar acum, cu gaz metan. Practic, la marginea unui oras mare, 200 de oameni trăiesc ca la tară. Ca si cum problema canalizării nu ar fi fost de ajuns, proprietarii au contribuit si ei la poluarea mediului înconjurător, transformînd niste magazii de lemne din spatele blocurilor în cotete si crescătorii de porci. Pe o distantă de 50 de metri, de o parte și de alta a unui drumeag noroios, peste 50 de cosmelii adăpostesc tot felul de animale domestice. Porci de toate culorile, rate, gîste, găini, curci si cîini trăiesc aici "ca-n rai". Murdăria lor ajunge, bineînteles, tot în Vămesoaia. Directorul tehnic al RA "Apele Române", ***Mircea Amăriucăi***, ne-a explicat că locul este un adevărat focar de infectie: ***"O dată cu ploaia, toate dejectiile animale ajung în pîrîu, și de aici în Prut. Ce să ne mai facem griji că Prutul este poluat de la casele de pe marginile lui, cînd, iată, poluarea începe chiar din oraș. Acolo, pe Bucium, problema este mai complicată. Nu este vina locatarilor că reteaua de canalizare nu este făcută cum trebuie, și se poate face un proiect și pentru canalizarea tuturor cotețelor, ceea ce ar rezolva focarul"***.

La rîndul lor, locatarii sustin că mirosurile de la animale nu-i deranjează prea mult, si, avînd în vedere că un porc a ajuns la un milion de lei, este chiar un miros suportabil. ***"Pe vremuri, cînd Ceaușescu era cazat aici, lîngă noi, iesea în stradă, dădea mîna cu noi, și nu spunea nimic de miros. Ideea lui fixă era să nu audă guițat de porc și lătrat de cîine"***, îsi aminteste un locatar. Aceleasi animale au fost mult mai pretioase chiar decît apartamentele, astă-toamnă, în timpul ploilor mari. O toaletă care refulează se rezolvă, dar un animal aflat în pericol de înecare trebuie mutat în altă parte. ***"Sînt șomer, am patru copii și opt nepoți în oraș, care toți vin la mine să le dau o găină. Amenda nici n-aș avea cum s-o plătesc"***, spune un alt locatar. Oricum, canalizarea defectă si zecile de animale au transformat micul pîrîu într-un canal gunoier, iar zona, în ansamblu, într-un focar periculos pentru populatia din jur. Desi toate institutiile abilitate cunosc problemele de acolo, pînă acum nu s-a luat nici o măsură concretă. **(Dana PAVEL)**

În loc de medicină, protectie socială

Preventoriul Deleni a fost transformat în azil

■ *în mod normal, aici se tratează copiii bolnavi de TBC* ■ *în ultimii ani, spitalul s-a transformat într-un refugiu al copiilor fără familii* ■ *CJOM a decis că locul acestora este, totuși, în casele de copii* ■

Preventoriul Deleni, locul unde sînt internati copiii care au trăit în familii în care există bolnavi de TBC sau care au ei însisi această boală, a devenit, în ultimii ani, un adevărat azil pentru copiii orfani sau extrem de săraci. Desi ar trebui să fie internati în această unitate spitalicească doar o perioadă limitată de timp, de multe ori, copiii sînt "uitati" aici cu anii. Fiindcă această situatie nu putea dura la infinit - mai ales că preventoriul nu putea asigura și scolarizarea copiilor - într-un număr de 14 cazuri s-a hotărît transferarea lor în case de copii. Inițial, minorii au ajuns aici deoarece aveau părinti sau frați mai mari bolnavi de tuberculoză, fapt ce impunea scoaterea lor dintr-un mediu care le punea în pericol viata. De cele mai multe ori, ei proveneau din familii foarte sărace sau dezorganizate. Lăsati aici cu lunile, unii nu mai primeau, la un moment dat, nici un fel de vești de acasă. Alții erau de la bun început abandonati. Cadrele medicale au încercat, în unele cazuri, să invite părintii să-și ia copiii acasă, dar există anumite situatii în care minorii nu au, pur și simplu, unde să meargă. Fratii Diana (13 ani), Carmen (10 ani) si Ciprian (9 ani) Corlăteanu, din comuna Deleni, reprezintă un astfel de exemplu. Cei trei copii nu mai au părinti, deoarece tatăl a decedat, iar mama ispășește o pedeapsă de 18 ani închisoare, pentru omor. Copiii, care n-au mers niciodată la scoală pînă la această vîrstă, stau la Preventoriul Deleni de mai bine de un an, mai bine spus, de la arestarea mamei lor. A fost o solutie adoptată pe moment, dar temporarul s-a transformat în permanentă, iar spitalul nu le mai poate acorda în continuare asistentă socială. Ei au fost vizitati uneori de bunicul matern, dar acesta, în vîrstă de 71 de ani, nu mai are destulă fortă pentru a le purta de grijă nepotilor. Comisia Judeteană de Ocrotire a Minorilor a hotărît internarea fraților Corlăteanu la Casa de Copii Budăi.

Mihaela (6 ani) și Constantin (13 ani) Mihăilă, din Hîrlău, nu mai au, la rîndul lor, nici un cămin unde s-ar putea întoarce. Ei sînt internati la Preventoriul Deleni de patru ani. Părinții lor, Mihail și Teodora, au murit. Cei doi copii mai au încă trei frați, care nu sînt institutionalizati si care trăiesc împreună la concubinul surorii celei mai mari. Fiindcă soarta i-a "prins" pe Mihaela și pe Constantin la Preventoriu, ei nu mai au loc de întors acasă. CJOM a hotărît internarea acestora într-o casă de copii. În schimb, fratii Sergiu (6 ani), Remus (9 ani) si Liliana (4 ani) Rusciuc, din comuna Coarnele-Caprei, desi au părinti care trăiesc încă, sînt abandonati la Preventoriul Deleni de mai multe luni. Nici ei nu se pot întoarce acasă, deoarece starea materială a familiei lor este deplorabilă. Tatăl, un fost miner, locuiește în casa bătrînească, un bordei lipsit de cele mai elementare conditii de trai. Nu există nici măcar un pat, si nici masă. Costel Rusciuc nu are pămînt și nici un venit sigur. Mama a plecat de jumătate de an în judetul Hunedoara, la un alt bărbat. Si ei vor fi integrati într-o unitate de ocrotire pentru copiii orfani sau abandonati. **(Gynella PARFENIE)**

PROSPECT DE OFERTĂ
privind cumpărarea, prin oferta publică, a 500.000 de acțiuni ale societatii comerciale COMTEX S.A. din Iași, jud. Iași

1. Societatea vizată:	COMTEX S.A., cu sediul în Iași, str. Grigore Ureche nr. 3, înmatriculată la Oficiul Registrului comerțului, judetul Iași, la nr. J22 / 312 din 28.01.1991, avînd codul de înregistrare fiscală R1961008. Societatea are capitalul social de 5.745.900.000 lei, împărțit în 5.745.900 acțiuni nominative, cu valoarea nominală de 1.000 lei fiecare.
2. Ofertantul:	Asociatia "COMTEX" - Programul Acțiunilor Salariaților, cu sediul în Iași, str. Grigore Ureche nr.3, înregistrată la nr. 2/PJ/1996 din Registrul de persoane juridice al Tribunalului Iași.
3. Numărul și clasa de valori mobiliare care reprezintă obiectul prezentei Oferte:	Ofertantul intenționează să achiziționeze 500.000 de acțiuni emise de COMTEX S.A. din Iași, jud. Iași. Valoarea ofertei este de 200 lei/acțiune. Întrucît oferta nu se referă la toate acțiunile S.C. COMTEX S.A., acțiunile care urmează să fie cumpărate vor fi alocate *pro rata*, fără a le diviza, în funcție de numărul de acțiuni depuse de către fiecare acționar.
4. Data expirării ofertei:	Prezenta ofertă este valabilă pînă la data de 15 aprilie 1997. Oferta este irevocabilă pe întreaga ei durată.
5. Locul, metoda și durata de timp pentru depunerea acțiunilor:	Acțiunile vor putea fi depuse, de către acționarii care doresc să le vîndă ofertantului, la sediul societății de intermediere de valori mobiliare INTERMEVA S.A. Iași, str. Sf. Lazăr nr. 4, sau la agenții de valori mobiliare ai acesteia, inclusiv la sediul ofertantului (COMTEX), pînă la 15.04.1997, în zilele lucrătoare, între orele 9,00-16,00. La depunerea acțiunilor, acționarii vor primi o recipisă în care se vor menționa următoarele: numele și adresa acționarului, numărul de acțiuni depuse, numele ofertantului, data expirării ofertei publice de cumpărare, data plății acțiunilor, faptul că acțiunile depuse pot fi retrase în orice moment înainte de data expirării ofertei.
6. Sursa și fondurile folosite pt. achiziționarea valorilor mobiliare care reprezintă obiectul prezentei Oferte:	Fondurile necesare pentru achiziționarea acțiunilor care reprezintă obiectul prezentei oferte provin din depunerile membrilor Asociației "COMTEX" - Programul Acțiunilor Salariaților și se află în contul ofertantului.
7. Plata	Prețul oferit este același pentru toți proprietarii de acțiuni ce vor depune acțiuni în cadrul prezentei oferte. În cazul în care ofertantul, va mări prețul ofertei în timpul desfășurării prezentei oferte publice, acționarii care au depus acțiunile înainte de modificarea prețului vor primi prețul mărit. Plata pentru acțiunile depuse se va face în termen de 3 zile lucrătoare de la expirarea duratei prezentei oferte publice de cumpărare, la sediul ofertantului sau prin mandat poștal, așa cum este consemnat în recipisa primită de fiecare acționar la depunerea acțiunilor.
8. Planurile ofertantului:	Ofertantul nu intenționează să schimbe conducerea societății. Ofertantul nu are intenția să lichideze societatea COMTEX S.A. Ofertantul nu are în vedere schimbarea obiectului de activitate
9. Alte informații considerate relevante de către ofertant:	Acționarii pot obține, gratuit, o copie a Prospectului de ofertă de cumpărare de la sediul Ofertantului sau de la sediul INTERMEVA. Modificările în Registrul acționarilor, corespunzător acțiunilor cumpărate în cadrul acestei oferte, vor fi operate după efectuarea plăților, prin intermediul S.V.M. INTERMEVA S.A. din Iași.

Prezenta Ofertă publică de cumpărare de acțiuni este **întocmită** în conformitate cu prevederile Regulamentului nr. 16/1996 privind oferta publică de cumpărare de valori mobiliare, aprobat prin Ordinul C.N.V.M. nr. 33 /1996 și este **autorizată** de C.N.V.M., în baza **deciziei nr. D. 3968 / 18.03.1997**.

TAMILIA COM CORPORATION SRL
Sucursala Iași
comercializează
EN-GROS și EN DETAIL
la preț de importator
ELECTROPLUȘ
(TAPIȚERIE, MOBILĂ, AUTO)
- uni și imprimat -
TRICOT BBC
(diverse tipuri)
PIELE ARTIFICIALĂ
(pentru marochinărie și tapițerie)
ALTE PRODUSE TEXTILE
Tel.: 032/163260, Bd. Dacia nr. 51, bl. DD3, parter

International Language Center
Str. Moara de Foc 35, Et.8
Tel.: 032-252870, Fax: 032-252902

Centrul Internațional de Limbi Moderne Iași
Filiala Pascani
ANUNȚĂ:

Începînd din 25 martie 1997
cursuri intensive de limba engleză
pentru toate vîrstele.
Metode moderne de predare.
Ambianță funcțională.
Material didactic de ultimă oră.

Înscrieri la sediul din bl. U-1-3, parter (Romarta Veche).
Informatii la tel. 761240, 761274,
între orele 16,00-20,00.

Ziarul care stă de vorba cu oamenii!
Monitorul
angajează
VÎNZĂTORI VOLANȚI
în orașul Pașcani
Relații la telefon: 764329
Hotel Central cam. 13

S.C. CONSTRUCȚII HIDROTEHNICE S.A.
cu sediul în Iași, Str. Toma Cozma nr. 13

vinde la licitație

mijloace fixe aprobate la casare disponibile, de natura utilajelor, mică mecanizare

mijloace auto:
Autodepanator TV.12 F - 1 buc.
Autoturism Dacia 1310 - 1 buc.
Tractor U650 - 1 buc.
Autoremorcher TATRA 813 - 1 buc.

Licitațiile au loc la sediul Societății, în fiecare joi, la ora 10⁰⁰.

Mijloacele fixe pot fi văzute zilnic în parcurile reci ale șantierelor societății, din Iași, Pașcani, Vaslui și Techirghiol.

Relații suplimentare se pot obține la ☎ 032/145150 sau direct la Biroul Mecanizare al Societății.

MARȚI
25 martie 1997
Inclus în nr. 68

monitorul
Sport

SECȚIUNEA B
SPORT
OPINII
DIVERTISMENT

Fotbalul lumii, lumea fotbalului

Și-au găsit și americanii nașii

Costa Rica. Într-o partidă disputată duminică la San Jose, în preliminariile Cupei Mondiale la fotbal - Franta 1998, zona CONCACAF, selecționata Republicii Costa Rica a întrecut reprezentativa Statelor Unite cu scorul de 3-2 (2-1). Golurile au fost înscrise de Medford (min 10), Solis **(foto)** (min 32), Gomez (min. 76), respectiv Eric Wynalda (min. 12) si Roy Lassiter (min 68).

Germania. Într-o partidă restantă din cea de-a XXIV-a etapă a campionatului Germaniei, lidera clasamentului, formatia Bayern München, a întrecut în deplasare pe Karlsruhe cu scorul de 2-0 (1-0). A înscris Ziekler în minutele 30 și 90. Partida a fost urmărită de 33.515 spectatori. Primele locuri în clasament sînt ocupate de Bayern München, cu 49 de puncte, VfB Stuttgart - 47 p, Bayer Leverkusen - 47 p, Borussia Dortmund - 46 p, Schalke - 37 p și Bochum - 36 p.

Anglia. Partida dintre Wimbledon și Newcastle, contînd pentru cea de-a XXX-a etapă a campionatului Angliei, disputată duminică, s-a încheiat cu scorul de 1-1 (1-0). Golurile au fost înscrise de Leonhardsen (min. 28), respectiv Asprilla (min. 53). Partida a fost urmărită de 23.175 de spectatori. Manchester United rămîne pe primul loc în clasament, cu 63 de puncte, urmată de Liverpool - 57 p, Arsenal - 57 p, Newcastle - 52 p și Aston Villa - 50 p. Aseară, după închiderea editiei, s-a jucat meciul dintre Liverpool și Arsenal. În topul golgeterilor conduce Alan Shearer (Newcastle), cu 20 de goluri, urmat de Ian Wright (Arsenal) - 18, Robbie Fowler (Liverpool) - 16, Dwight Yorke (Aston Villa) - 15.

Franța. Duminică, în ultimele două partide restante ale campionatului francez s-au consemnat rezultatele următoare: Paris St Germain - Metz 2-0 (2-0): Lokò (min 20, 24); Caen - Marseille 1-0 (1-0): Nee (min. 19). Primele locuri în clasament: 1.Monaco - 62 p; 2.PSG - 55 p; 3.Nantes - 51 p; 4.Bordeaux - 50 p; 5.Strasbourg - 50 p.

Slovacia. Rezultatele înregistrate în etapa a XIX-a: Spartak Trnava - Dunajska Streda 2-1, FC Kosice - MSK Zilina 4-0, Bardejov - Artmedia Petrzalka 0-0, Rimavska Sobota - Petrimex Prievidza 1-0, FC Nitra - Dukla Banska Bystrica 0-1, Kerametal Duboica - Lokomotiva Kosice 0-0, Tatran Presov - Chemlon Humene 3-0, Slovan Bratislava - Inter Bratislava 1-1. În clasament conduce Spartak Trnava - 44 p, urmată de Slovan Bratislava - 39 p și de Tatran Presov - 35 p.

Polonia. Etapa a XXII-a: Gornik Zabrze - Lech Poznan 0-2, Ruch Chorzow - Sokol Tychy 3-0, Hutnik Cracovia - Widzew Lodz 0-0, Belchatow - GKS Katowice 1-1, Stomil Olsztyn - Amica Wronki 1-3, LKS Lodz - Legia Varsovia 2-1. În clasament conduce Legia Varșovia - 48 p, urmată de Widzew Lodz - 45 p și de GKS Katowice - 36 p.

Campionatul italian, meci cu meci

Juventus e foarte greu de bătut

Jocelyn Angloma (stînga) a cîștigat majoritatea duelurilor cu Filippo Maniero (Verona)

Napoli - Juventus 0-0. Juventus a avut cea mai bună șansă de a marca în min. 27, cînd francezul Zidane a șutat în bară. Din min. 37, oaspetii au rămas în 10 oamnei, fundașul Paolo Montero fiind eliminat, iar gazdele au presat cu toate liniile, sustinute de cei 80.000 (!) de spectatori. În secundele de prelungiri, Peruzzi a salavat senzațional un șut al lui Aglietti. Juve este la al zecelea meci onsecutiv fără înfrîngere. ■ **Fiorentina - Parma 1-0**. La Florența, proaspăta semifinalistă a Cupei Cupelor a distrus visele Parmei de a continua lupta pentru titlu. Povestea s-a scris în min. 33, cînd șutul puternic al portughezului Rui Costa a fost deviat în propria poartă defundașul Lilian Thuram. Lipsită de aportul lui Enrico Chiesa și Hernan Crespo, Parma și-a văzut astfel întreruptă seria de 4 meciuri fără înfrîngere. ■ **Atalanta - Milan 0-2**. Un gol cu capul reușit în prima repriză de inepuizabilul George Weah și un al doilea semnat de rezerva Stefano Eranio după pauză au adus lui AC Milan a doua victorie consecutivă, ce a readus sperantele pentru un loc în cupeleeuropene. Această a zecea victorie din actualul campionat îi mai dă cîteva clipe de răgaz lui Sacchi, să respire și el. Dar ziariștii stau la cotitură... ■ **Inter - Verona 2-1**. La Milano, atacantul Maurizio Ganz, cel care reușise martea trecută golurile calificării în semifinalele Cupei UEFA, și-a făcut din nou datoria, înscriind în min. 31 golul cu care Inter a egalat situatia pe tabela de marcaj. Marco Branca l-a imitat cu jumătate de oră înainte de final, trupa lui Hodgson a obtinut a zecea victorie, în timp ce Verona se gîndește tot mai mult la Serie B. ■ **Piacenza - Sampdoria 2-2**. După ce Paolo Tramezzani și Giampietro Piovani au adus Piacenzei un liniștitor 2-0 în min. 29, gazdele s-au văzut prea repede cu sacii în căruță și au luat plasă. Sampdoria, o echipă a marilor surprize, a revenit în forță și a egalat prin Vincenzo Montella (al 17-lea gol al sezonului!) și Emanuele Pesaresi. Acest al 12-lea egal trecut în contul Piaenzei nu dă prea bine la "adevăr". În schimb, Sampdoria are tot dreptul să se bată în continuare pentru locul 2 și o aventură în Liga Campionilor. ■ **Perugia - Cagliari 3-2**. Olandezul Michel Kreek, care în precedentele meciuri nu reușise decît un gol, a marcat duminică de două ori, aducînd Perugiei o victorie foarte pretioasă. Cu toate acestea, pericolul retrogradării nu a fost încă îndepărtat. ■ **Vicenza - Lazio 0-2**. Fără Pierluigi Casiraghi, Igor Protti și Giuseppe Signori, Lazio a reușit o victorie de mare efect, datorită formei excelente în care a fost cehul Nedved. Acesta și Cu fuser au marcat golurile celei de-a doua înfrîngeri consecutive a Vicenzei pe propriul teren. Meciul a fost întrerupt 10 minute în repriza a doua, cînd un grup de supoerteri ai gazdelor au încercat să intre pe teren pentru a protesta fată de eliminarea lui Giovanni Lopez. Partida s-a reluat abia după interventia jucătorilor de la Vicenza și a politiștilor. ■ **Reggiana - Udinese 0-0**. Germanul Oliver Bierhoff a ratat două ocazii uriașe de a aduce lui Udinese cea de-a noua victorie din acest sezon. Reggiana a jucat modest, dar a avut posibilitatea de a cîștiga în final, cînd fundașul oaspetilor, Giovanni Bia, a primit cartonașul roșu. ■ **Roma - Bologna 1-1.** Ultimul meci al etapei, disputat în nocturnă, s-a încheiat nedecis Golurile au fost marcate de Fonseca (min 73), respectiv Schenardi (min. 55).

FLASH FOTBALISTIC

Rapid și Ceahlăul încă nu au ajuns la o întelegere

Florin Marin riscă să fie suspendat un an

Antrenorul Florin Marin riscă să primească o suspendare de un an din activitatea competitională dacă nu se prezintă pînă miercuri, 26 martie, la echipa Ceahlăul Piatra Neamt. Conducerile echipelor Rapid Bucuresti și Ceahlăul care s-au întîlnit în cursul diminetii de luni nu au ajuns la nici o întelegere în privința contractului antrenorului Marin. "Ambele părti au dreptate în felul lor, dar eu, de cinci zile, tot stau în tensiune. Pe deasupra, sînt pasibil și de o suspendare pe un an de zile", a declarat Marin. După etapa a XXII-a a Diviziei Naționale, antrenorul Marin urma să treacă de pe banca tehnică a formației Ceahlăul la conducerea formatiei feroviare. Președintele clubului nemțean, Gheorghe Ștefan, a înaintat ieri un memoriu la Comitetul Executiv al FRF, legat de situatia antrenorului Florin Marin. Antrenamentele formatiei feroviare au fost conduse în cursul dimineții de ieri de antrenorul secund Nicolae Manea.

Deoarece federatia "reduce la tăcere cluburile"

Sechelariu cere modificarea statutului FRF

Dumitru Sechelariu, primarul orașului Bacău și președintele de onoare al FCM Bacău, a declarat că, prin memoriul pe care îl va înainta Federatiei, Parlamentului și Președinției, va cere modificarea statutului FRF, care este neconstituțional și reduce toate cluburile la tăcere. El consideră că reusita demersului său depinde de numărul celor care i se vor alătura. Sechelariu a spus că multi dintre președinții de cluburi nu și-au făcut publice nemultumirile din cauza faimoasei "cooperative" în care sînt înlănțuite mai mult de jumătate din echipele Diviziei Nationale și este normal ca acum reactia generală a președintilor să fie profederatie. Memoriul va fi înaintat marți, 25 martie, după ce va fi semnat de prefectul, primarul orașului Bacău și președintele consiliului judetean.

Cupa României

Dinamo - Oțelul, capul de afiș al optimilor

Ieri, la sediul Federatiei Române de Fotbal a avut loc tragerea la sorti pentru "optimile" Cupei României. Astfel, această fază a competiției are următorul program: Steaua Bucuresti - Midia Năvodari (Divizia B); FC National - FC Inter Sibiu (Divizia A); Petrolul Ploiești - Dunărea Călărasi (Divizia A); Universitatea Craiova - Olimpia Satu Mare (Divizia A); Farul Constanta - CSM Reșita (Divizia A); Dinamo București - Otelul Galați; Poli Timișoara - FC Brasov; Ceahlăul Piatra Neamt - Universitatea Cluj. Partidele se vor disputa miercuri, 16 aprilie.

Necazurile lui Nică

Panduru - și bătut, și suspendat

Fotbalistul român Basarab Panduru și coechipierul său de la Benfica Lisabona, brazilianul Jamir, au fost suspendati de conducerea clubului din capitala lusitană pentru lovire reciprocă. Presa din Lisabona relatează că, la antrenamentul de sîmbăta trecută, Jamir a intrat prin alunecare la Panduru într-un mod extrem de dur. Românul a replicat punîndu-i piedică brazilianului, iar Jamir i-a dat un pumn în nas fostului mijlocaș stelist, trimițîndu-l pe acesta la pămînt și făcîndu-l KO.

Spania, etapa a XXX-a

Barça și Betis - umăr la umăr

Cu 12 runde înaintea finalului campionatului, FC Barcelona și Betis continuă lupta de la distantă pentru ocuparea celui de-al doilea loc atribuit Spaniei în editia viitoare a Ligii Campionilor. Cele două rivale au cîștigat în etapa a XXX-a cu același scor, 4-0, dar Barça rămîne pe pozitia a doua, gratie golaverajului mai bun. Și, după cum decurg lucrurile, se pare că bătălia decisivă se va da în meciul direct, care va avea loc pe "Nou Camp", în penultima etapă. În tur, catalanii au obtinut la Sevilla o victorie de senzatie (4-2). În partida cu FC Sevilla, Gică Popescu a jucat în ultimul sfert de oră, el intrînd pe teren în locul lui Guardiola. Lidera clasamentului, Real Madrid, a cîștigat, fără să forțeze, întîlnirea cu Zaragoza, printr-o dublă "marca" Hierro. Acesta a precizat, după meci, că "jucăm foarte bine. Avem un stil propriu de joc, extrem de eficient, iar acest lucru se reflectă în rezultatele obtinute". Singurul român care a marcat în această etapă a fost Daniel Prodan (Atletico Madrid), echipa sa impunîndu-se cu 2-1 pe terenul concitadinei Rayo Vallecano. Cu reușita din meciul cu Rayo, cu capul, în urma unui corner, fostul stelist a ajuns la al patrulea gol "spaniol" (toate fiind realizate în deplasare). Și Răducioiu a obtinut trei puncte pretioase la Alicante, Espanyol fiind amenintată cu retrogradarea. După ce au condus cu 1-0 timp de 45 de minute, fotbaliștii de la Hercules au cedat complet în finalul reprizei a doua, permițîndu-le catalanilor să marcheze de două ori. Răducioiu a jucat pînă în minutul 89.

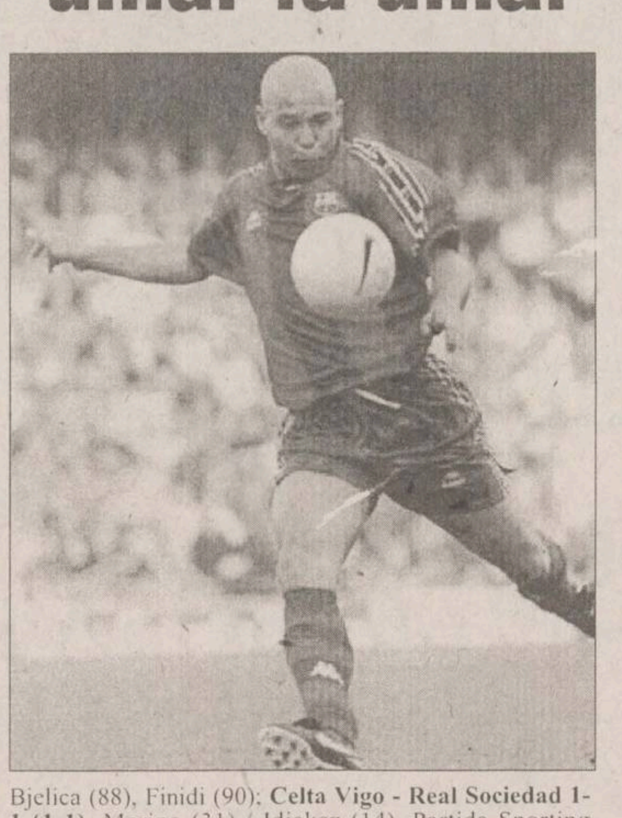

Rezultatele și marcatorii: **Real Madrid - Real Zaragoza 2-0 (2-0)**. Hierro (36, 43); **FC Barcelona - FC Sevilla 4-0 (0-0)**. Oscar (57), Ronaldo (67) **(foto)**, Pizzi (74), Luis Enrique (81); **Extremadura - Tenerife 2-0 (1-0)**. Pineda (21), Dure (62); **Hercules Alicante - Espanyol 1-2 (1-0)**. Diego Lopez (30) / Cembranos (75), Tamudo (88); **Valladolid - Logroñes 2-1 (1-1)**. Zarandona (5, 76) / Morales (18); **Athletic Bilbao - Compostela 2-2 (2-0)**. Guerrero (37, 45) / Popov (52), Penev (84); **Deportivo La Coruña - Santander 2-1 (1-1)**. Corentin Martins (30), Renaldo (57) / Chema (44); **Rayo Vallecano - Atletico Madrid 1-2 (0-0)**. Diego Klimowicz (60) / Prodan (85), Pantic (88 - din penalty); **Betis Sevilla - Oviedo 4-0 (1-0)**. Pier (22), Alfonso (55), Bjelica (88), Finidi (90); **Celta Vigo - Real Sociedad 1-1 (1-1)**. Merino (31) / Idiakez (14). Partida Sporting Gijon - Valencia s-a disputat ieri seară.

Lidera clasamentului, Real Madrid, a acumulat 62 p, fiind urmată de FC Barcelona și Betis - 62 p, Deportivo La Coruña - 59 p, Atletico Madrid - 52 p, Real Sociedad - 46 p. Pe locurile 15-17 se află Zaragoza, Sporting Gijon și Extremadura - 32 p, urmate de Espanyol și Rayo Vallecano - 30 p, Logroñes - 28 p, FC Sevilla - 24 p, Hercules - 22 p.

Primele locuri în clasamentul golgeterilor: Ronaldo (FC Barcelona) - 23 goluri; Alfonso Perez (Real Betis) - 22 goluri; Davor Suker (Real Madrid) - 19 goluri.

Tenis - turenul de la Key Biscayne

Doar Irina continuă cursa

Jucătoarea română de tenis Irina Spîrlea s-a calificat în optimile de finală ale turneului feminin de tenis de la Key Biscayne, dotat cu premii în valoare de 1,75 milioane de dolari. Astfel, în turul al treilea al competitiei, Spîrlea (favorita nr.7) a învins-o pe belgianca Sabine Appelmans cu 2-6, 6-2, 6-3. Partida a durat mai mult de o oră jumătate (pe seturi, 37, 28 și respectiv 39 de minute). Spîrlea a avut un procentaj de reușită de 57% la primul servici (fată de 44% adversara sa), a reușit 8 ași (Appelmans doar 3) și a făcut 5 duble greșei (la fel ca și belgianca). Irina a făcut 45 de erori nefortate și a cîștigat 5 din cele 14 mingi de break pe care le-a avut. În turul al patrulea, reprezentanta României va juca împotriva jucătoarei americance de culoare Chanda Rubin.

În jumătatea superioară a tabloului de simplu, în același tur trei, Ruxandra Dragomir a fost învinsă de rusoaica Elena Likhovteva (favorita nr 16) cu 7-6, 4-6, 5-7. Iată cîteva date statistice ale acestei partide: procentaj de reușită al primului serviciu - Dragomir 60%, Likhovteva 69 %, ași 0-2, duble greșeli 3-4, erori nefortate 35-36, puncte de break cîștigate 7 din 15, respectiv 9 din 13. Iată și alte rezultate înregistrate în turul al treilea: Martina Hingis (Elvetia) - Venus Williams (SUA) 6-4, 6-2; Arantxa Sanchez Vicario (Spania) - Henrieta Nagyova (Slovacia) 7-5, 4-6, 6-4; Jana Novotna (Cehia) - Lisa Raymond (SUA) 6-2, 6-1; Monica Seles (SUA) - Amy Frazier (SUA) 6-3, 6-3; Lindsay Davenport (SUA) - Magdalena Grzybowska (Polonia) 6-2, 6-0; Alexandra Fusai (Franța) - Anke Huber (Germania) 7-6, 6-3; Chanda Rubin (SUA) - Judith Wiesner (Austria) 3-6, 6-3, 7-5. La dublu feminin, perechea cehă Eva Martincova - Helena Vildova a dispus cu 0-6, 6-3, 6-1 de perechea Ruxandra Dragomir - Iva Majoli.

În turneul maculin de la Key Biscayne, turul trei a adus eliminarea a trei capi de serie. Spaniolul Sergi Bruguera a dispus de americanul Michael Chang (favoritul nr. 3) cu 6-4, 6-3, Jonas Bjorkman (Suedia) l-a învins pe Marcelo Rios (Chile, nr. 8) cu 6-3, 3-6, 6-1, iar Mark Philippoussis (Australia) s-a impus în fata lui Wayne Ferreira (Africa de Sud, nr. 9) cu 6-3, 6-3. Alte rezultate: Goran Ivanisevic (Croatia) - Vince Spadea (SUA) 3-6, 7-6, 6-4; Andrei Medvedev (Ucraina) - Alberto Costa (Spania) 6-3, 3-6, 7-6; Nicklas Kulti (Suedia) - Daniel Nestor (Canada) 6-4, 7-5.

Ultima oră

Se retrage Salenko?

Eroul echipei de fotbal a Rusiei la "World Cup" 1994, Igor Salenko, ar putea să-și încheie cariera activă din cauza problemelor intervenite în urma unei accidentări la genunchi care a avut loc într-un meci din campionatul Turciei al echipei sale Istanbulspor și l-a ținut pe tușă mai bine de un an. Remarcat la C.M. din 1994 ca autorul unui record al competiției (cinci goluri înscrise în meciul Rusia - Camerun, scor 6-1). Salenko a evoluat, înainte de perioada turcă, la puternicul club scoțian Glasgow Rangers.

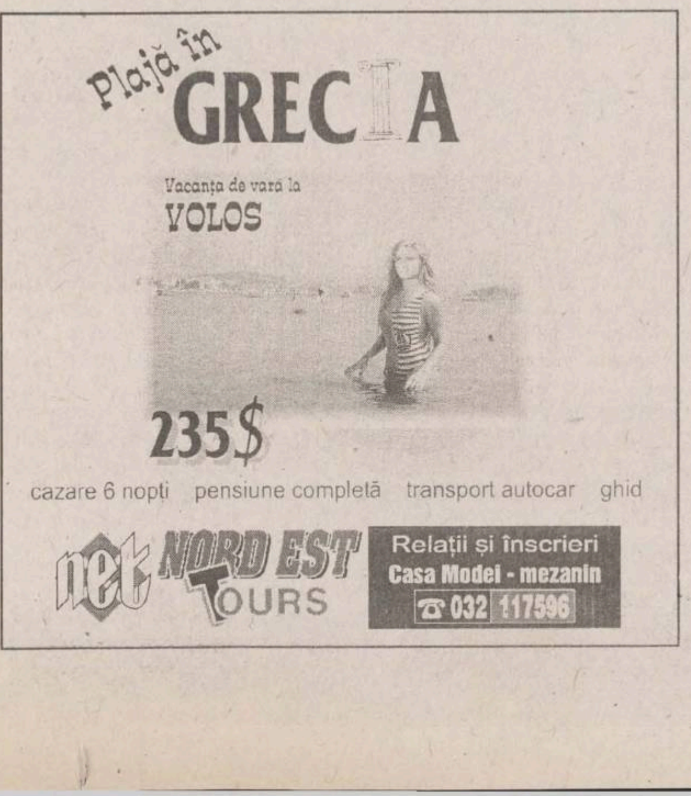

Plajă în
GRECIA
Vacanța de vară la
VOLOS
235$
cazare 6 nopti pensiune completă transport autocar ghid
net NORD EST TOURS
Relații și înscrieri
Casa Modei - mezanin
☎ 032 117596

Poliția olandeză se bate cu huliganii

■ *luptele dintre suporteri se programează prin telefoane celulare*

În etapa pe duminică a campionatului olandez, Feyenoord Rotterdam a reușit să egaleze în fruntea clasamentului pe PSV Eindhoven, prin victoria facilă cu 2-0 asupra lui AZ 67 Alkmaar, în conditiile în care PSV a pierdut primul său meci acasă, cu 0-1, în fața echipei Heerenveen. Ambele formatii au cîte 56 de puncte din 26 de meciuri, dar Feyenoord ocupă primul loc datorită unei diferente superioare cu un gol. Din păcate, acest succes a fost umbrit de o serie de incidente provocate de suporterii echipei, incidente în urma cărora un fan al lui Ajax (35 de ani, patron de hotel) și-a pierdut viata și alte cîteva zeci au fost răniti. Bătaia s-a petrecut pe o autostradă, în cadrul unei "întîlniri" programate dintre suporterii lui Feyenoord și cei ai echipei Ajax Amsterdam. Surse ale politiei olandeze informează că cele două grupuri rivale au uzat de telefoane mobile pentru a pregăti "meciul" și pentru a deruta prin false informatii fortele de ordine. Sute de huligani, înarmati cu bîte de baseball, cutite și cnuturi s-au revărsat de-a lungul autostrăzii A9 (în apropiere de Amsterdam) în scopul unei provocări înaintea partidei Feyenoord - Alkmaar.

Rivalitatea dintre Feyenoord și Ajax este veche, dar formele violente au apărut doar după 1970, cînd suporterii au început să se încaiere între ei. Deși în ultimul deceniu, conflictele s-au mai stins, datorită actiunilor poliției și a îndemnurilor la non-violentă care apar tot mai des pe stadioane și în programele TV, iată că o nouă "generatie" de huligani își face aparitia pe stadioanele olandeze, preluînd stafeta de la cei mai vîrstnici, dar într-un mod mult mai sofisticat și organizat, cu întîlniri programate din timp. Aceste bătăi sînt aranjate prin mijloace moderne, cu posibilitatea de a se schimba în ultimul moment arena de luptă. Huliganii, de stil amestecat ("old-style", skinheads", "modish") vin la locul întîlnirii cu mașinile, poartă jeans și geci moderne fiind înarmati cu tot arsenalul, dar, în special cu bastoane de baseball și cutite. Bătaia nu durează mult, protagoniștii rispinndu-se atunci cînd aud sirenele politiei. Ei jură credintă clubului pe care îl sustin și poartă, uneori, tatuaje cu sigla preferată. "*Am spus de multe ori și o repet: violența nu are nimic de a face cu fotbalul! Asemenea bătăi nu intră în limitele de competență ale cluburilor și Federației*", a declarat președintele clubului Feyenoord, Jorien Van den Henk. "***Bandele de criminali nu știu altceva decît să se caute între ei și să se măcelărească. E o sarcină grea pentru poliție și justiție, dar trebuie să terminăm odată pentru totdeauna cu acești huligani***", spune deputatul Hans Dijkstal. Există, însă, divergente privitoare la modul de actiune împotriva huliganilor: cei din coalitia de guvernămînt preferă linia mai dură a confruntărilor directe, în timp ce parlamentarii opozitiei militează pentru actiuni cît mai sofisticate, în special, prin infiltrare de agenti în intimitatea bandelor de suporteri. Cît despre Politie, face ce poate - după cum spune comandantul Bob Visser din Amsterdam, dar se plînge de... lipsa dotărilor. Parcă am mai auzit și noi de-alde astea...

PANORAMIC

Fotbal, juniori

Derby local de tradiție: LPS Iași - Politehnica

În lipsa unor adversari locali, grupele de fotbaliști ale Politehnicii Iași, formate din copii născuți în anii 1981 și 1982, au evoluat la Vaslui, deplasarea fiind asigurată prin sponsorizări provenite de la părinți. Pe o suprafață de joc bună pentru fotbal, la grupa celor născuți în anul 1981, echipa LPS Vaslui a reușit să învingă cu 2-0 (1-0) pe Politehnica Iași, golurile localnicilor fiind înscrise în final de reprize. În ciuda celor două goluri primite, remarcatul ieșenilor a fost portarul Tudor Huci, care a parat două lovituri de la 11 metri. În schimb, formația fotbaliștilor ieșeni formată din copii născuți în anul 1982 au cîștigat la scor, cu 9-2 (5-0) disputa cu elevii de la LPS Vaslui, golurile oaspeților avîndu-i ca autori pe Păduret, Marius Vintilă (2), Iulian Butnaru (2), Marius Sentiveanu (2), Ionuț Bădărău și Iulian Graur.

Pentru cele două grupe de copii ale Politehnicii, aceste partide amicale constituie o ultimă verificare înaintea derby-urilor locale cu LPS Iași, meciuri ce vor avea loc miercuri, pe terenul de zgură al Stadionului "Emil Alexandrescu" din Copou, după următorul program: orele 9,00 - LPS Iași - Poli (grupa 1981); orele 10 - LPS Iași - Poli (grupa 1982). **(S.M.)**

Fotbal, Divizia C

Încep neprezentările?

Rezultatele complete ale etapei de duminică: Viitorul Tg. Frumos - Olimpia Popricani 2-1; Vointa Mogoșești - Vointa Moțca 1-0 (rezultat neomologat din cauza unei contestații); Gloria Bălțați - Moldova Cristești 3-0 (neprez.); CFR Citadin Iași - Metalul Podu Iloaie 3-0 (neprez.); Viitorul Pașcani - Unirea Mircești 3-0; RATC Iași - Siretul Pașcani 5-1; Viitorul Hîrlău - Victoria Belcești 9-1; Progresul Iași - Fortus Iași 0-1; Unirea Ruginoasa - Mobila Iași 0-1; Tepro Iași - Foresta Iași 5-1.

Clasament: 1. Fortus - 61 p; (74-8); 2. Mobila - 61p (55-18); 3. CFR Citadin - 54 p; 4. Unirea Ruginoasa - 46 p (64-35); 5. Viitorul Pașcani - 46 p; 6. Tepro - 44 p.

Badminton, Cupa României la juniori

Doar un loc I pentru ieșeni

La Onești s-a organizat în perioada 21-23 martie Cupa României. Echipa reprezentativă a Iașului, Politehnica - Liceul Național, a participat mizînd pe Anca Gașpar și Eliza Condrea, care alcătuiesc un dublu redutabil. Cele două fete, participante la categoria de vîrstă sub 14 ani, au confirmat și au cucerit aurul. La individual ele s-au clasat pe locurile II, respectiv III. La cat. sub 19 ani, cuplul masculin Adrian Gheorghică și Alexandru Andriesei, nu a reușit decît clasarea în primii opt, aceeași performanță fiind înfăptuită și în concursul individual de cei doi băieți. Următorul concurs va fi "Cupa Stimel", ce se va desfășura la Timișoara, și care va fi rezervat exclusiv seniorilor. **(S.Horobeț)**

C.N. de culturism, faza zonală

Ieșenii au dominat concursul seniorilor

La sîfrșitul săptămînii trecute s-au desfășurat la Casa de Cultură din Bacău întrecerile fazei zonale a campionatelor Naționale de culturism. Sportivii ieșeni au avut - ca întotdeauna - o comportare meritorie. S-au obținut nu mai putin de cinci locuri întîi: ***Ionuț Vizitiu*** (Romtabac CSSU) la juniori, cat. 65 kg., ***Radu Gherghel*** (CFR) la seniori, cat. 65 kg., ***Marius Moșneagu*** (Direct) la seniori, cat. 80 kg., ***Costel Maria*** (Direct) la seniori, cat. 90 kg. și ***Cristian Răuță*** (CFR) la seniori, cat. +90 kg. Mihai Namac (CFR) la juniori, 75 kg., Adrian Pricop (Palestra) la seniori, 70 kg. și Florin Toma (CFR) la seniori, 90 kg. au terminat concursul pe locul doi. Pe treapta a treia a podiumului au urcat Lucian Demian (CFR) la juniori, +80 kg. și Radu Hamac, la seniori, 70 kg. Toti acesti sportivi s-au calificat pentru faza finală a Campionatelor Nationale, alături de Petru Ciorbă (component al lotului national) și Dănuț Florici (bolnav), care aveau asigurată această calificare în mod automat. **(I.C.Teodor)**

Lupte, Liga de cadeti

Prima etapă a avut loc la Galați

Prezentă cu zece sportivi, cei mai buni aflati acum în pregătiri, CSS Unirea (antrenor emerit Valeriu Tuchel) a confirmat în parte renumele reușind doar două locuri IV (Mihai Moroșanu - cat. 57 kg și Andrei Cotet - cat. 76 kg) și trei locuri VI (Dragos Enache - cat. 57 kg, Valeriu Roșu - cat. 60 kg și Stefan Buruiană - cat. 76 kg). "La această primă etapă a Ligii, au participat peste 350 de concurenti, ne-a spus antrenorul Tuchel, ceea ce a însemnat 30-35 de participanti pe o categorie de greutate. A fost un concurs tare. Următoarea etapă va avea loc în perioada 4-6 aprilie, și se va desfășura la Brașov. Aceste concursuri sînt foarte importante pentru că sportivii aditionează puncte în clasamentul individual și general". **(S.H.)**

Baschet masculin, Divizia A

Campionatul n-are răgaz

■ *Poli Moldrom Iași - Universitatea Cluj, mîine, ora 17.00, la Sala Polivalentă* ■ *Moscalu și-a scos ghipsul și este bun de joc*

După ce campionatul primei divizii masculine de baschet și-a disputat prima etapă, respectiv pe cele două serii geografice, a urmat apoi startul în turneul 1-8. Foarte repede, turul acestui turneu s-a epuizat, urmînd ca de mîine să înceapă returul. După primele șapte etape, se poate aprecia că a fost o dispută captivantă, rezultatele considerate normale alternînd cu surprizele. S-au înregistrat unsprezece victorii în deplasare, cea mai surprinzătoare fiind cea a Forestului la Erbașu. De altfel, sibienii au început destul de bine campionatul, pierzînd greu în prima etapă, acasă, în fața lui Dinamo, și au învins categoric pe Politehnica Moldrom în ultima etapă. Lidera clasamentului, Universitatea Cluj a pierdut doar în Sala Dinamo, anunțîndu-se ca o serioasă candidată la titlu. Pentru că tot vorbim de dinamoviști, să spunem că ei au avut o evoluție destul de oscilantă, reușind să piardă, după prelungiri, cu Erbașu, și apoi cu Soced. Constructorii bucureșteni au mai reușit să învingă în Sala Polivalentă din Iași, astfel că studenții de la Moldrom sînt singura echipă cu doar o victorie, cea obținută după un meci spectaculos cu Erbașu (scor 103-102). Încercînd să analizăm acum parcursul echipei ieșene, să spunem că ea a început cu două înfrîngeri normale, "afară" cu "U" Cluj și pe propriul teren cu Dinamo. În etapa a treia, Moscalu & Co au jucat foarte bine pe Bega, dar finalul, deloc strălucit, ia privat de prima victorie. Și cum antrenorii Măgureanu și Boisteanu nu au înghițit acest eșec, și-au pus elevii la treabă, și în miercurea următoare Erbașu a trebuit, pentru a doua oară la Iași, să se recunoască învinsă. Din păcate victoria și-a luat tribut, căpitanul Costel Moscalu, în urma unei accidentări, urmînd să lipsească de la o echipă timp de o lună. Relațiile de joc stabilite pînă acum între cei cinci titulari, în condițiile lipsei unuia din ei, a făcut ca Politehnica Moldrom să nu mai fie o nucă așa de tare. La Ploiești, nu s-a jucat rău, dar, din nou, finalul a stopat echipa de la un rezultat bun. Din păcate, mai greu a fost acasă cu "mînjii" de la SOCED, o echipă în real progres, cu un antrenor, l-am numit aici pe Dan Berceanu, capabil de minuni. Cum rezervele n-am reușit să țină pasul cu titularii, victoria bucureștenilor a venit firesc. Ultima etapă, a fost cea mai neagră pentru studenți. După o evoluție mai mult decît neconvingătoare, ieșenii le-au permis sibienilor să-și facă de cap, reușind cea mai mare diferență pe tabelă consemnată în campionat. O asemenea cădere a mai avut Poli Moldrom la meciul cu Rapid, de la București, dar ea și-a revenit, motiv pentru noi să sperăm în trecerea, din nou, a acestui prag psihologic. Fără îndoială, cel care a convins, pe deplin, în toate partidele de pînă acum a fost conducătorul de joc ieșean, Sașa Șestopal, un jucător cerebral, adulat de spectatorii ieșeni și apreciat de toți tehnicienii care l-au văzut la treabă. Mîine începe returul, motiv de a prezenta zilele de disputare ale jocurilor Politehnicii Moldrom: acasă cu Universitatea Cluj (26 martie); în deplasare cu Dinamo (29 martie); acasă cu Universitatea Elba Timișoara (2 aprilie); în deplasare cu Erbașu (5 aprilie); acasă cu Progresul BRD Ploiești (12 aprilie); în deplasare cu SOCED (16 aprilie); acasă cu CSU Forest Sibiu (19 aprilie). După consumarea returului, sînt programate două turnee: 24-26 aprilie (primele trei etape, care se dispută la Focșani) și 1-4 mai (ultimele patru etape, care vor avea loc, probabil, la Oradea). Nu s-ar putea încheia acest material de analiză fără a spune ceva și despre suporteri. În penuria de sporturi și de rezultate cu care s-a confruntat Iașul în ultimul timp, baschetul masculin a adus din nou în sufletul spectatorului ceea ce se se numește "microb". Calificarea în prima divizie fără probleme, evoluția foarte bună în elita baschetului, ce a condus firesc la promovarea în cele mai bune opt echipe, a produs, normal, afluență în Sala Polilavalentă. Chiar dacă acum echipa se află într-o perioadă mai grea, suporterii trebuie să fie, mai mult ca oricînd, alături de ea, pentru că nu de puține ori "al șaselea jucător" a făcut posibilă victoria în Sala Polivalentă. **(Lucian MINUȚ)**

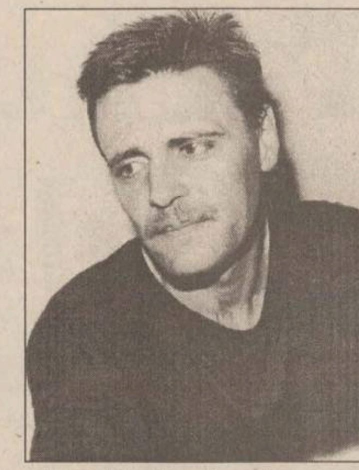

Sașa Șestopal, cel mai bun jucător al echipei

Volei feminin, Divizia A

O victorie la Cluj ar fi însemnat aur curat

■ *Penicilina mai are șanse de a accede în turneul de elită*

Așa cum arătam și în cronica de ieri, jucătoarele de la Penicilina au fost foarte aproape de o victorie de senzație în meciul disputat la Cluj, contra Universității. Poate cu ceva mai multă concentrare în momentul în care am avut mingi de meci în setul al treilea și cu puțin noroc, acest succes ar fi putut fi obținut. Șansa a fost, însă de partea clujencelor în acele momente, apoi arbitrii au pus și ei umărul pentru a sprijini vîrtos "norocul" gazdelor, așa că totul s-a dus pe apa unei sîmbete care se arăta atît de luminoase în zori... Am fi nedrepți, însă, dacă n-am spune că echipa noastră a făcut un joc bun la Cluj (poate cel mai bun din returul acestui campionat) și acesta este un semn bun. Blocajul a funcționat excelent (mai ales în primele trei seturi), atacurile Cezarei Ruxăndoiu au fost și de această dată neiertătoare, serviciul a "intrat" bine, iar la preluare s-a greșit destul de puțin. De altfel, după cum decursese meciul în prima sa perte, nimeni nu ar fi putut obiecta ceva dacă Penicilina ar fi cîștigat cu 3-0, atît de clară fusese superioritatea ieșencelor. De ceea ce ne-a fost frică, însă, n-am scăpat. Împinse din spate de "cavalerii în alb", jucătoarele gazde au găsit puterea să revină și să echilibreze meciul în setul al patrulea. Oboseala (poate și frica?) a început să-și spună cuvîntul în jocul elevelor lui Nicu Roibescu și Aurelia Ichim, pasele Ecaterinei Covaliciuc n-au mai fost la fel de sigure, atacurile Mihaelei Formagiu nu mai aveau puterea de a străpunge blocajul advers, iar în linia a doua sincronizarea a început să lase de dorit. În tie-break totul începuse bine, dar cînd arbitrii au început din nou "să-și facă numărul", am pus cruce oricăror speranțe. La Cluj, dacă vrei happy-end, îl găsești numai la cinematograf.

Nu cred că mai trebuie insistat ce importantă ar fost victoria în acest meci; practic problema accederii în grupa valorică 1-6 la sfîrșitul returului nu s-ar mai fi pus. Așa, va trebui să ne batem pînă în ultima etapă cu Dacia Pitești și Farul Constanța pentru un loc în primele șase echipe ale campionatului. Avem un program foarte greu în continuare (două meciuri acasă, cu RATB și Rapid, deplasări la Petroșani și Constanța), dar situația nu este încă disperată. Mîine după-amiază Penicilia va da piept cu fetele lui Costinel Stan, într-un meci ce se anunță pe viață și pe moarte. Bucureștencele pornesc cu prima șansă, dacă ținem cont că ele nu au pierdut în acest campionat decît un singur meci, dar avem încredere în jucătoarele noastre. Forma bună demonstrată la Cluj și capacitatea lor de mobilizare în momentele dificile pot da naștere unei mari surprize. Dacă n-a fost la Cluj, poate vom avea parte de ea mîine! **(Ion TEODOR)**

Fotbal - Divizia A

Politehnica se află într-un ușor progres

De la bun început trebuie spus că F.C. Onești a fost un partener foarte redutabil pentru Politehnica, formația din orașul de pe malurile Trotușului lăsînd pînă acum - alături de Precizia Săcele - cea mai bună impresie dintre echipele din serie.

Fiecare dintre echipe au avut suprematia pe o parte a terenului. În timp ce oaspeții au dominat flancurile, Politehnica a cîștigat duelul, în toate compartimentele, pe partea centrală a terenului. Din fericire pentru gazde, balanța a fost înclinată în acest joc de centrul terenului...

Petrache și Paraschiv care au alternat pe posturile de închizător și fundaș de marcaj au dat siguranță defensivei chiar dacă primul a slăbit ritmul după pauză. În linia mediană aportul lui Cotan a fost decisiv în economia jocului, de forma bună a dispecerului ieșean bucurîndu-se în primul rînd vîrfurile Ambrosie și Cojocaru, ambii aflîndu-se într-o excelentă dispoziție de joc. Așa cum am spus, problemele în jocul gazdelor au apărut pe laturile terenului, acolo unde flancul stîng al oaspeților Ghioane - Bîrsan și cel drept în formula F. Munteanu - Velicioiu au reușit atît contaracararea acțiunilor lui Tiron, Sava și apoi Căunei cît și crearea unor faze foarte periculoase de atac. Și poate era și normal să fie așa, de vreme ce Urdaru abia a revenit după o boală destul de grea, Cantea a jucat fundaș stînga după ce a fost încercat ca libero iar cel mai în formă fundaș lateral ieșean, Alexa, a lipsit, fiind accidentat. Atacurile oneștenilor nu au avut însă finalitate niciodată datorită și evoluției remarcabile a lui Dohot care în afara "închiderii" porții a avut grijă și de...fotografi, avînd cîteva plonjoane de efect.

Așadar, Politehnica a mai trecut cu bine peste un derby pe teren propriu. Îmbucurătoare nu este victoria ci ușoara creștere înregistrată în jocul echipei după primele trei evoluții neconvingătoare din retur. Sperăm că acest reviriment va continua! **(Ovidiu MINEA)**

Volei junioare

Penicilina CSȘ Unirea Iași, calificare plină de lauri

Disputat la sfîrșitul săptămînii trecute la Caransebeș, turneul semifinal de volei pentru junioare I a luat sfîrșit. Avînd din nou o prestație de excepție, echipa Penicilina CSȘ Unirea Iași a obținut calificarea pentru turneul final. În ultimele două zile, CSȘ 2 București și CSȘ Tîrnăveni au pierdut cu 3-0 în fața ieșencelor. Fără a cunoaște înfrîngerea, și pierzînd doar un singur set în cele cinci meciuri disputate, fetele antrenate de profesoarele Lucia Chirilă și Gabriela Copcea merg mai departe. De fapt, setul pierdut cu echipa din Baia Mare a venit ca urmare a unei greșeli la foaia de arbitraj, dar acest lucru nu mai contează. Pentru turneul final care va avea loc în perioada 18-20 aprilie, într-o localitate care urmează a fi stabilită prin licitație, ieșencele pleacă cu două victorii în fața echipelor din Baia Mare și Caransebeș, celelalte calificate. Din grupa de la Lugoj s-au calificat CSȘ Turda (cu două victorii), CSȘ Lugoj (cu o victorie) și LPS Pitești. Precizăm că echipele ce provin din aceeași grupă semifinală nu vor mai juca între ele, rămînînd valabile rezultatele deja înregistrate. ***"Am avut o prestație foarte bună la acest turneu, impresionînd prin jocul nostru. Publicul a fost alături de noi, chiar și în meciul cu echipa gazdă. Prima partidă, cea cu Baia Mare, ni s-a părut mai greu, dar am trecut cu bine. A fost apoi întîlnirea cu Bucureștiul, dar Mihaela Cantoreanu a înlocuit-o cu succes pe Laura Dulcianu, plecată la Cluj. Oricum toată lumea a considerat echipa ieșeană cu o clasă peste celelalte, dovadă și atenția cu care am fost înconjurate în timpul turneului."*** - ne-a declarat antrenoarea ***Lucia Chirilă.*** Iată și cele șapte jucătoare care au fost părtașe la calificare: Roxana Suveică, ***Simona Simion (foto)***, Laura Dulcianu, Anda Axinte, Alina Bordeianu, Simona Fînaru și Mihaela Cantoreanu. **(L.M.)**

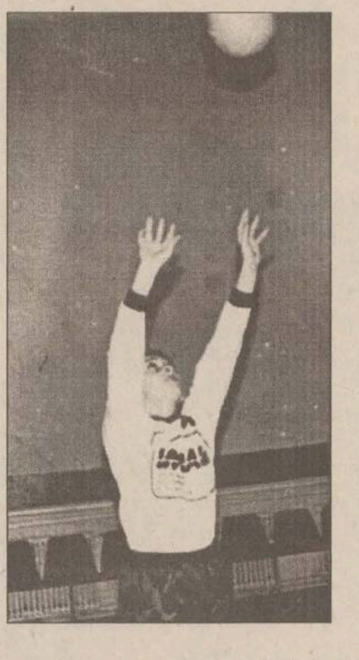

Judo, copii

S-a făcut primul pas al Concursului Național

Desfășurată sîmbătă la Sala Polivalentă, prima fază (etapa județeană) a concursului national pentru copii la judo s-a bucurat de un interes deosebit, întrecerile la cele 16 categorii fiind animate de dorinta copiilor de a participa la faza zonală, ce va avea loc la Miercurea Ciuc, în perioada 4-6 aprilie. Iată calificatii:

Fetițe, cat. 25 kg: 1. Petronela Nistorel, 2. Georgiana Popa, 3. Silvia Mărtinaș si Mădălina Tronariu (toate componente ale CSS Unirea - Sc. 28); cat. 28 kg: 1. Cătălina Vasiliu, 2. Alexandra Albu, 3. Georgiana Maxim (componente ale CSS Unirea); cat. 32 kg: 1. Mihaela Alexa, 2. Andreea Marciuc, 3. Geanina Mărtinas și Alina Ifrim (toate la CSS Unirea); cat. 36 kg: 1. Georgiana Turculet, 2. Geanina Radu, 3. Simona Boicu și Alina Tiron (componente ale CSȘ Unirea - Sc. 28); cat. 40 kg: 1. Mihaela David (AS Fortus), 2. Cristina Drăgan, 3. Maria Brăteanu și Alexandra Sandu (ultimele, la CSS Unirea - Sc. 28); cat. 44 kg: 1. Anca Vieru, 2. Irina Ferariu, 3. Roxana Magdici si Elena Asavei (toate CSS Unirea - Sc. 28); cat. 48 kg: 1. Elena Rusu, 2. Andreea Isac, 3. Cătălina Fînaru și Ana Froicu (CSȘ Unirea - Sc. 28); cat. +52 kg: 1. Anca Gafița (CSS Unirea - Sc. 28).

Băieți, cat. 27 kg: 1. Marius Panaite (CSS Unirea), 2. Marius Matei (AS Fortus), 3. Ștefan Vraciu (CSS Unirea - Sc. 28) și Remus Mistreanu (CSȘ Unirea); cat. 30 kg: 1. Radu Apostol (CSȘ Unirea), 2. Ionuț Mistreanu (CSȘ Unirea), 3. Vasile Alupei (CSS Unirea - Sc. 28) si Florin Burlacu (CSȘ Unirea); cat. 34 kg: 1. Vasile Bucică (AS Fortus), 2. George Dron (AS Fortus), 3. Răzvan Curelariu (CSȘ Unirea) si Iulian Bărbăcariu (CSS Unirea - Sc. 28); cat. 38 kg: 1. Gabriel Maximiciuc (CSȘ Unirea), 2. Cristian Damian (CSȘ Unirea - Sc. 28), 3. Vlad Achitei (CSȘ Unirea) si Ciprian Diac (AS Fortus); cat. 42 kg: 1. Daniel Peste (CSȘ Unirea), 2. Cornel Spînu (AS Fortus), 3. Victor Dulceanu si Iulian Gutu (ambii la CSȘ Unirea - Sc. 28); cat. 46 kg: 1. Florin Ciofu (CSS Unirea - Sc. 28), 2. Andrei Mahalu (CSS Unirea), 3. Constantin Obreja (CSS Unirea) si Sergiu Cheie (CSȘ Unirea - Sc. 28); cat. 50 kg: 1. Ciprian Grapă (CSS Unirea), 2. Florin Boicu (CSS Unirea - Sc. 28), 3. Mădălin Băianu (CSS Unirea - Sc. 28) și Ioan David (CSS Unirea); cat. +55 kg: 1. Bogdan Pîrtac (CSȘ Unirea - Sc. 28), 2. Daniel Ciulacu (CSȘ Unirea), 3. Alexandru Bilan (CSȘ Unirea). **(S.H.)**

Agenda rugbistică

Jocul în VII a ținut capul de afiș în Hong Kong

Criticat și apreciat deopotrivă, rugbiul în VII a prins iată traditie, el fiind deosebit de iubit mai ales în extremul Orient, acolo unde vitezistii si-au găsit astfel o nouă "ocupatie". Pentru o lămurire completă, să spunem că regulamentul nu diferă aici cu nimic fată de rugbiul în XV, diferenata apărînd doar la numărul de jucători aflati în teren. Astfel, s-a cîștigat în rapiditate si într-o mică măsură si în spectaculozitate, pentru că jocul este preponderent pe treisferturi. Făcînd o comparatie mai putin plastică este ca si cum ai juca o miută fotbalistică în parcare, trei la trei, cu tot cu portari. Toate pasele sînt reusite, se aleargă pe rupte si se marchează frumos, în concluzie. La ***Campionatul Mondial de la Hong Kong*** a participat si România. Din păcate, însă, rezultatele au fost mult sub asteptări, putîndu-se da vina usor si pe lipsa... culoarului favorabil. Astfel, jocurile din grupă au fost pierdute fără drept de apel: 14-26 cu Scotia si 7-38 cu Australia. În recalificări s-a reusit singura victorie: 17-12 cu SUA, ca apoi să se capoteze în fata Frantei, în ultimul joc disputat, cu scorul de 0-26. Apoi, începînd cu sferturile de finală, totul a fost la mîna sportivilor de la Antipozi, care au învins la scoruri impresionante orice alt "intrus" (exemplu: Fidji - Coreea de Sud 56-0). În semifinale s-au înregistrat următoarele rezultate: Fidji - Samoa de Vest 38-14 si Africa de Sud - Noua Zeelandă 31-7. Mult asteptat finală a revenit surprinzător echipei Fidji, care a învins Africa de Sud cu 24-21, după ce învinsii au condus la un moment dat cu 14-0! Cu 117 puncte marcate în cele sapte jocuri, I-le Fidji si-a confirmat astfel valoarea la rugby în VII, înscriindu-și merituos numele pe cupa ce răsplăteste învingătoarea, alături de SUA (40-28 cu Japonia în finala primei editii) și Tonga (40-19 cu Hong Kong în cea de-a doua editie). Performantele României la rugby în VII rămîn astfel la limitele atinse la cea de-a doua editie, anume sfert de finală cu Scoția, scor 19-43.

În acelasi timp, la Buenos Aires, au debutat jocurile Campionatului Mondial, rezervat juniorilor, iar pentru români (cu ieseanul Florin Cuzic în formatie), primul pas a fost făcut cu dreptul, 35-13 cu Uruguay. Greul abia urmează însă, în al doilea joc tricolorii urmînd să întîlnească echipa Frantei. S-a înregistrat si primul scor fluviu: Argentina - Spania 82-3. De altfel, echipa gazdă (cîstigătoare a sase din ultimele zece editii!) se prea poate să nu întîlnească adversar pe măsură nici anul acesta.

O ultimă stire, surprinzătoare, este faptul că italienii au învins pe proaspetii cîstigători ai "Turneului celor 5 Natiuni", francezii, cu scorul de 40-32, si asta la Grenoble, adică pe tărîm francez. Dacă mai adăugăm și reusita din Irlanda, de la începutul lui ianuarie, nu putem să remarcăm decît aparitia unei noi stele pe firmamentul rugbiului de primă calitate, care poartă denumirea de Italia. **(S. HOROBET)**

Sport la TV

9,30 - Eurosport: Atletism. Campionatul Mondial IAAF - probe de fond. Concursul de la Torino; 9,45 - Pro TV: Sport la minut; 10,30 - Eurosport: Patinaj viteză. CM de juniori - Butte; 11,30 - Eurosport: Sărituri cu schiurile. Concursul de la Planica; 13,00 - Eurosport: Fotbal. Eurogoluri; 16,00 - Eurosport: Tenis. Turneul Mercedes de la Key Biscayne (d); 18,15 - Pro TV: Sport la minut

O pagină întreagă realizată de cititorii "Monitorului"!

MONITORUL vă pune la dispoziție o pagină în care aveți șansa să vă faceți cunoscute opiniile legate de problemele mai mici sau mai mari cu care vă confruntați. Vă dăm ocazia să reacționați public la orice eveniment și să vă spuneți părerea despre personalități din toate domeniile. Pregătiți-vă să fiți opriți pe stradă sau să fiți solicitați telefonic de reporterii "Monitorului", care vor să afle ce credeți despre ceea ce se întîmplă în Iași și în țară. Sondaje de opinie, interviuri, păreri diverse, dezbateri, sesizări, întrebări adresate oficialităților, toate își vor găsi loc în această pagină pentru a da adevărata noastră imagine despre ceea ce gîndiți. Și părerea dumneavoastră contează. Aveți curajul să o faceți publică, pentru că numai așa puteți schimba lucrurile.

FIRUL SCURT

sondaje prin telefon

Cum va arăta ringul politic fără Funar?

Gheorghe Funar a fost îndepărtat sîmbătă de la conducerea PUNR. El a declarat că, după înlăturarea sa, partidul pe care l-a condus își va pierde din strălucire

■ **Costel Vîrnă, 47 de ani, electronist**

Dacă Funar a fost eliminat, este posibil ca PUNR-ul să devină un partid serios. Sînt multi oameni care ar putea avea idei bune, astfel încît să redevină un partid puternic. E clar că în ultimul timp a avut numai de pierdut din cauza lui Funar.

■ **Maria Cornici, 51 de ani, învătătoare**

Nu știu dacă e asa o tragedie că nu mai e Funar, desi era simpatic în felul lui. Avea și el niste idei, dar de aici pînă la a-l face nebun e cam mult. Cred că pînă la urmă se va găsi cineva de același fel cu Funar, adică la fel de băgăreț care să scoată partidul din impas.

■ **Victor Fodor, 32 de ani, inginer**

Era și timpul ca Funar să zboare de la conducerea partidului, deși tare mă tem că o să zboare și partidul cu ocazia asta. Cu toate trăsnăile lui, Funar a ținut partidul. Pe el l-au votat oamenii. Tabără n-are nici pe departe talia lui Funar ca politician. Asa că eu cred că în curînd PUNR nu va mai exista.

■ **Sanda Gal, 42 de ani, operatoare**

Partide ca PUNR-ul nu prea mai contează. Acum contează dacă esti în PDSR sau în CDR sau în USD. PUNR-ul este mic și Funar era la fel. Făcea el gălăgie, dar nu prea îl asculta nimeni. Mai mult de spectacol decît că avea vreo importanță. Asa că ori cu el, ori fără el, tot una e.

■ **Camelia Popovici, 33 de ani, jurist**

Eu cred că Funar nu va dispărea din politică asa, cu una, cu două. Nu este el omul. Va face el ceva și va iesi iar în fată. Nu este el cel care să fie înfrînt. Poate să facă și un nou partid. Eu asa văd problema. Și, la urma-urmei, PUNR-ul va fi cel care va pierde. E greu de găsit oameni ca el. Și deocamdată e și primarul unui oraș cum este Clujul, destul de important ca mărime.

■ **Vasile Gondea, 49 de ani, inginer**

Foarte bine că am scăpat de el. Politicieni de aștia găsesti pe toate străzile. Si în troleu. Problema lui era toată ziua să ne batem cu ungurii. Parcă nu avem alte treburi mai importante. Uite că ungurii nu ne fac nimic si nici nu au de gînd să ne facă.

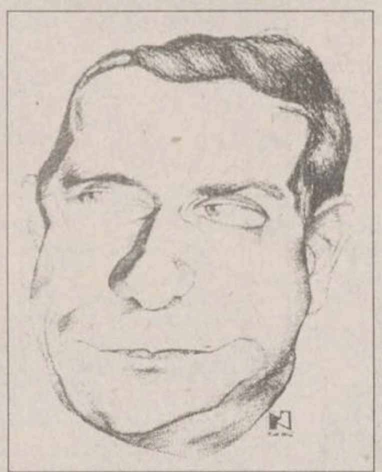

■ **Nicu Tincă, 52 de ani, funcționar**

Eu cred că acolo au fost treburi mult mai încurcate decît ne închipuim noi. S-ar putea ca eliminarea lui Funar să fie interesul unor oameni din afara partidului. Funar le cam zicea pe față pe toate și nu convenea la mulți. Dacă el nu mai este presedinte, nu o să mai aibă cine să le zică. Așa că în tara asta, în loc să fie admirați oamenii cinstiți, aceștia sînt dați la o parte. O să ajungem rău din cauza asta.

■ **Claudiu Vîrlan, 25 de ani, student**

Eu cred că era de asteptat să se întîmple asta cu Funar. El a rezistat atîta timp cît fosta putere avea nevoie de unul ca el, care să atragă atentia de la problemele tării. Acum, cînd lucrurile încep să meargă bine, nu prea mai este nevoie de el. Este nevoie de oameni care să pună altfel de probleme.

■ **Valeria Boboc, 52 de ani, comerciant**

Mie îmi plăcea de Funar. L-am si votat o dată. În ultimul timp părea cam nebun, dar era, totusi, simpatic. Avea ce spune. Cred că cineva pe care l-a deranjat i-a făcut-o. Dar așa e în politică. Cum-necum, clujenii au cîstigat și datorită lui milioane la "Caritas". Noi, moldovenii, am fost fraierii, păcăliții.

■ **Ileana Racilean, 59 de ani, pensionară**

Eu întotdeauna am zis că dealde Vadim și Funar n-o să sfîrsească bine. Nu erau ei prea cuminti. Oamenii îi tin minte pe cei mai asezați, mai blînzi. Pe cei ca ei nu-i prea iartă lumea. Iliescu, chiar dacă toată lumea dă vina pe el că din cauza lui sîntem săraci, nu este prea înjurat, că e mai blînd, are vorba mai caldă.

SCRISOARE DESCHISĂ

"Mi-am declarat averea și la investire și la sfîrșitul mandatului"

Domnule ministru,

Permiteti-mi a mă adresa în calitate de cetătean, dar si în aceea de fost subprefect al judetului Iasi, în perioada 1992-1996, în următoarea problemă:

În ziua de 22 martie 1997, în cotidianul "Monitorul" a apărut un articol intitulat "Fostul prefect si fostul subprefect își ascund averile", avînd subtitlul "Secretarul general al Guvernului a cerut Ministerului Justitiei declanșarea unei anchete care-i vizează pe Lucian Flaiser si Alexandru Anghel".

În continutul articolului se face afirmatia că: "Secretarul general al Guvernului, Remus Opris, a făcut ieri publică o listă cu numele unor fosti demnitari sau functionari publici care nu si-au declarat averea nici la investire, nici la finalul mandatului pentru care au fost investiti. Lista cuprinde 137 de fosti demnitari sau functionari publici care nu au făcut declaratii oficiale la părăsirea mandatului, 21 dintre acestia neprezentînd declaratii oficiale nici la investirea în mandatul respectiv. Printre functionarii publici cuprinsi în prima categorie figurează și fostul prefect al Iașului, Lucian Flaișer, precum și fostul subprefect Alexandru Anghel."

Permiteti-mi să vă informez că, prin adresa nr. 112 din 25.11.1996, emisă de Guvernul României, cabinetul Primului Ministru, se confirmă că am predat declaratia de avere întocmită în baza Legii nr. 96/1996, în plic sigilat.

Consider că această declaratie este dată la sfîrsitul mandatului, deoarece începînd cu data de 01.12.1996 am intrat în concediu legal de odihnă pe anul 1996, iar schimbarea din functie s-a produs în timpul efectuării mandatului.

Mentionez pe propria răspundere că fată de declaratia de avere dată la sfîrșit de mandat și data la care mă adresez Domniei Voastre nu a intervenit nici o modificare.

Doresc, de asemenea, să vă informez că si la investirea în functie am dat declaratie de avere, care se găseste la Secretarul General al Guvernului.

Domnule ministru, în speranta că veti întelege demersul meu, vă rog ca pe baza datelor care vă vor fi furnizate de colaboratorii Domniei Voastre să-mi remiteti un răspuns care să mă edifice asupra erorii produse.

Desigur, conform Legii nr. 116/1996 aveti dreptul și latitudinea de a ordona anchetă asupra oricărui fost demnitar sau functionar public atunci cînd există sesizări sau discrepantă flagrantă între declaratia la investire și cea de la sfîrșit de mandat. În acest sens, stau la dispozitia organelor abilitate pentru efectuarea unor astfel de anchete, dar doresc ca, în spiritul adevărului și al dreptătii, să nu existe interpretări (dintr-o regretabilă eroare) cum că nu aș fi făcut declaratia de avere la sfîrșit de mandat.

Cu stimă și deosebită consideratie,
ing. Alexandru ANGHEL

CITITORII MONITORULUI POT SCHIMBA LUMEA

Sînt mai scumpe două lacăte decît sănătatea copiilor?

Cei care locuim prin împrejurimile căminului de copii de lîngă Liceul "Emil Racovită" ne întrebăm cum de nu sesizează părintii copiilor toate neregulile ce se petrec în curtea acestui cămin. Pe undeva, nici nu au de unde să stie ce se întîmplă, deoarece ei, săracii, vin dimineata în grabă să nu întîrzie la serviciu, aduc copiii și mai vin, tot în grabă, după programul de muncă, să-i ia de la cămin. Dar ce se întîmplă în cursul zilei și mai ales după-amiaza pînă noaptea tîrziu nu au de unde să știe: mai toti detinătorii de cîini din acest cartier găsesc, în curtea acestui cămin, loc de recreere pentru cîinii lor.

Ne întrebăm cum se vor simti copiii peste cîteva zile, cînd va veni căldura și educatoarele vor scoate copiii la soare și la iarbă verde îmbîcsită cu murdăria pe care au lăsat-o cîinii adusi de stăpînii lor si cîinii vagabonzi, de care nu ducem lipsă?

Nu credeti că s-ar putea îmbolnăvi acesti copii, care nu prea stiu să se ferească de murdăria de pe spatiul verde?

Aceasta numai în ceea ce priveste curătenia, fără a mai pune în discutie că aici se strîng, mai ales noaptea, fel de fel de persoane dubioase ca: betivi, scandalagii si grupuri de răufăcători. Unde sînt paznicii care, prin atributiile lor, ar putea evita aceste neajunsuri sau, în lipsa acestora, de ce conducerea căminului nu încuie cele două porti după terminarea programului?

Ar costa mai mult două lacăte decît sănătatea copiilor?

Dacă s-ar încuia porțile, s-ar evita aceste nereguli, iar în curtea căminului n-ar mai intra nici anumiti proprietari de mașini să le spele sau să le repare și nici unele persoane comode nu ar mai duce resturile menajere la ghena căminului.

Sperăm că persoanele care au putere de decizie vor reflecta la cele de mai sus.

Vasile DUMBRAVĂ

DIN TELEFOANELE ȘI AUDIENȚELE ZILEI

271.271

Rubrica "Din telefoanele și audiențele zilei" are menirea de a asigura un dialog direct între cititori și reprezentanții principalelor instituții publice. În cadrul acestei rubrici cititorii își pot exprima opiniile în legătură cu diverse probleme locale și de interes național. Cititorii sînt rugați să folosească un limbaj decent și să nu aducă acuzații nefondate. Pentru atestarea veridicității afirmațiilor făcute, materialele prezentate la redacție pot fi însoțite de copii xerox ale unor acte doveditoare. De asemenea, semnatarii trebuie să lase un număr de telefon la care pot fi contactați pentru relații suplimentare.

Redactorul de serviciu răspunde apelurilor dvs. la numerele de telefon 271271 și 172557, între orele 8.00-24.00

"Rentabilizarea ROMTELECOM se face pe spatele abonaților"?

În urma unui comunicat al Directiei de Telecomunicatii Iasi, prin care abonatii telefonici sînt atentionati că "începînd cu factura lunii martie termenul scadent s-a modificat de la 30-31 a lunii la 25 a lunii", ne-a telefonat la redactie, în dimineata zilei de 24 martie, dl ing. *Tărcuță Alexandru, din Iași, str. Războarelor nr. 2, bl. 958, sc. A, ap. 15*, pentru a-și exprima nemultumirea fată de o astfel de măsură.

"Am înteles că neachitarea facturii telefonice pînă la data de 25 a lunii conduce la calcularea de majorări în functie de numărul de zile de întîrziere, însă nu se spune nimic despre întîrzierea primirii facturilor. Eu sînt programat a primi pensia pe data de 25 a lunii, iar pînă astăzi factorul postal, probabil prea aglomerat cu plata alocatiilor pentru prescolari, a pensiilor, a ajutoarelor de șomaj s.a., nu mi-a adus factura telefonică. Dacă nu am bani în data de 25 a lunii pentru plata pensiilor, atunci cu ce sînt eu vinovat de perceperea unor astfel de penalizări din partea ROMTELECOM? Chiar se doreste rentabilizarea acestei institutii pe spatele și pe punga abonaților, practicînd astfel de «biruri»?"

Cum vă puteți constitui în Asociații de proprietari

Mai multi cititori ne-au telefonat la redactie pentru a ne solicita lămuriri în ceea ce priveste modalitatea constituirii unei asociatii de proprietari.

Conform Legii nr. 114/1996 - Legea locuintei și Regulamentul-cadru al Asociatiilor de proprietari (M.O. nr. 254/1996), proprietarii, chiriasii, inclusiv detinătorii de spatii în blocurile de locuinte trebuie ca pînă la data de 1 octombrie 1997 să se organizeze în asociatii de proprietari. Asociatiile se pot constitui în functie de facilități, la nivelul unei scări, al unuia sau mai multe blocuri. Conditiile pentru infiintarea lor sînt următoarele:

1. Înregistrarea în registrul imobiliar al Judecătorie Iasi (str. Nicolae Gane) a proprietătii. Descrierea proprietătii (descrierea clădirii, structura clădirii, numărul de etaje, numărul de apartamente, structura pe număr de camere, terenul aferent clădirii). Documentatia va cuprinde: planse sau schite, prin localizare si suprafată pentru fiecare spatiu, respectiv apartament din structura clădirii; enumerarea si descrierea părtilor aflate în proprietate comună; cota-parte ce revine fiecărui apartament din proprietatea comună. În termen de 60 zile după înregistrarea proprietătii, în cadrul unei adunări generale, fiecare își va da acordul de asociere.

2. Locatarii vor alege un comitet executiv si o comisie de cenzori. Administrarea curentă o va face o persoană fizică sau juridică, împuternicită de membrii asociatiei.

3. Judecătoria se pronuntă asupra cererii de înregistrare a Asociatiei de proprietari pentru a dobîndi personalitate juridică, pe baza acordului de asociere si a statutului asociatiei de proprietari (nu se percep taxe de timbru).

Pentru alte informatii vă sfătuim să consultati publicatia "Curierul de Iasi", nr. 31/1-15 martie 1997, editată de Primăria municipiului Iasi.

Instanța hotărăște evacuarea proprietarilor de apartamente

M. Andone, din Iași, ne-a telefonat la redactie, pentru a ne solicita o informatie.

"În blocul nostru sînt două familii ce au ocupat abuziv uscătorul - un spatiu de folosintă comună. Acesti locatari, în fiecare zi, tulbură linistea, provocînd scandal. Nimeni nu se poate întelege cu ei, mai ales cînd sînt sub influenta alcoolului. As dori să aflu dacă acesti oameni, proprietari fiind, pot fi evacuati".

Vă putem comunica că, în baza art. 36 din Legea locuintei nr. 114 (M.O. nr. 254/21 oct. 1996), "în cazurile în care, în clădirile de locuinte unul dintre proprietari împiedică cu bună știință și sub orice formă folosirea normală a imobilului, creînd prejudicii celorlalti chiriași sau proprietari, după caz, la solicitarea asociatiei, instanta va hotărî măsurile pentru folosirea normală a imobilului".

Orarul curselor TAROM

Seful filialei TAROM din Iași ne-a anuntat orarul curselor interne pentru perioada 31 martie-25 octombrie 1997, după cum urmează:

În zilele de luni, miercuri și joi sînt două zboruri:

1. Decolarea din București spre Iași, la ora 7.20.

Decolarea din Iasi spre București, la ora 8,45.

2. Decolarea din Bucuresti spre Iasi, la ora 17,40.

Decolarea din Iași spre București, la ora 19,15.

Comunicat

Cu ocazia zilei de 25 martie - Sărbătoarea natională a Greciei, Comunitatea elenă din Iasi transmite cele mai bune gînduri, sentimente si sincere urări de bine oficialitătilor municipiului si județului, tuturor institutelor mass-media, de învătămînt și de cultură, asigurîndu-le de cea mai loială colaborare.

Pentru marti, ora 10.00, membrii si simpatizantii sînt asteptati la Biserica Vovidenie, unde Înaltii Ierarhi greci si români vor oficia un TE DEUM închinat acestei zile.

Actualitatea în catren

De nenumărate ori "Monitorul" a pus în discutie slaba situatie economică a estului țării. Iată ce sorti de reușită acordă programului P.A.E (Program de Autonomie Economică) cititorul Liviu Buruiană:

Tot ce scrie în jurnal
Nu-i decît apă de ploaie
Și consider că-n final,
Va ieși un foc de... P.A.E.

Constantin IURASCU
Eugen ACASANDREI

VOCILE IAȘULUI

Femeile bătute de soți au cui să se plîngă

La Iași a demarat un program de combatere a violenței împotriva femeilor și copiilor, care include înființarea unor "centre de criză" pentru victimele agresiunilor familiale. Este necesară crearea unor astfel de centre?

Carolea Paraschiva, 46 de ani, asistentă

E bine ca femeile aflate în astfel de situatii să se prezinte la cabinete de specialitate, să-și spună problemele, poate sînt ajutate în acest fel. Am la serviciu colege care au fost bătute de soti, dar în general sînt retrase, nu s-au dus să spună nicăieri despre ce li s-a întîmplat. Spun că nu vor să strice căsnicia.

Viorica Luca, 32 de ani, laborantă

Sigur că aceste femei ar trebui să se prezinte la niste centre unde cineva să stea de vorbă cu ele, să fie îndrumate. Sînt multe cazurile în care sotiile sînt bătute de soti; dar acestea foarte rar se plîng la Poliție sau la medici. Majoritatea țin în ele aceste drame.

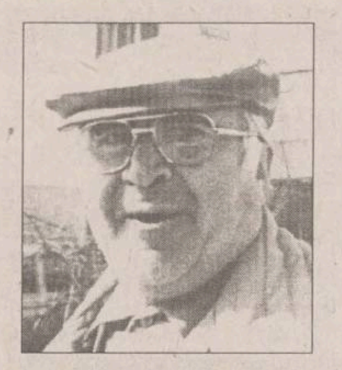

Aurel Frangulea, 51 de ani, zugrav

Să se ducă să spună, să se știe ce li se întîmplă. Sînt unele care preferă ca problema să rămînă în casă, dar sînt și alte cazuri, cînd se plîng. Doar sînt atîtia bărbati care fac puscărie fiindcă și-au maltratat sotiile.

Olimpia Chiriac, 31 de ani, casnică

E mai bine ca femeile să se prezinte să spună ce li se întîmplă. Deși, de obicei, femeile preferă să păstreze secretul în familie, nu vor să se audă ce li se întîmplă. Dar dacă se înfiintează un asemenea centru, poate de acum încolo își vor face putin curaj și vor vorbi.

Vasile Luchian, 43 de ani, topograf

Femeile ar trebui să înceapă să se prezinte la aceste cabinete. Sînt foarte multe cazuri acum, în ultimul timp, mai ales datorită sărăciei. Dar ar trebui, totuși, să se ducă să se plîngă, să fie ajutate. Desi cred că dacă ar fi mai putină sărăcie și aceste cazuri ar fi mai puține.

Maria Manolescu, 48 de ani, îngrijitoare

Eu pe toate colegele mele care sînt în astfel de situatii le sfătuiesc să se ducă să spună la Poliție și în alte părți. Nu e normal să li se întîmple asta, iar cei care le bat ar trebui pedepsiți. Dar ele nu prea vor să vorbească. Stau si înghit și spun că o fac pentru copii. Dar această situatie trebuie să se schimbe.

50.000 lei pentru cea mai interesantă opinie

O dată pe săptămînă, "Monitorul" acordă un premiu în valoare de 50.000 lei autorului celei mai interesante scrisori publicate la rubrica "Cititorii MONITORULUI pot schimba lumea". Dintre scrisorile publicate în cursul unei săptămîni, o vom premia pe cea care contine opinia cea mai pertinentă asupra unei probleme de larg interes, iar la sfîrșitul fiecărei săptămîni cîștigătorul va fi anuntat în această pagină. Trimiteti, deci, pe adresa redactiei părerile dumneavoastră în legătură cu evenimente care ne privesc pe toti sau despre probleme deosebite cu care vă confruntati. Opinia dumneavoastră valorează mult, iar noi vă dăm posibilitatea să o faceti cunoscută.

Hollywood non-stop

Ceremonia decernării Oscarurilor a pus pe jar întreaga lume

■ *numele cîștigătorilor au fost ținute secrete* ■ *ca de fiecare dată, mulți s-au arătat nemulțumiți* ■ *alții, în schimb, au încercat să fenteze sistemul de securitate, pentru a se afla cît mai aproape de eveniment* ■

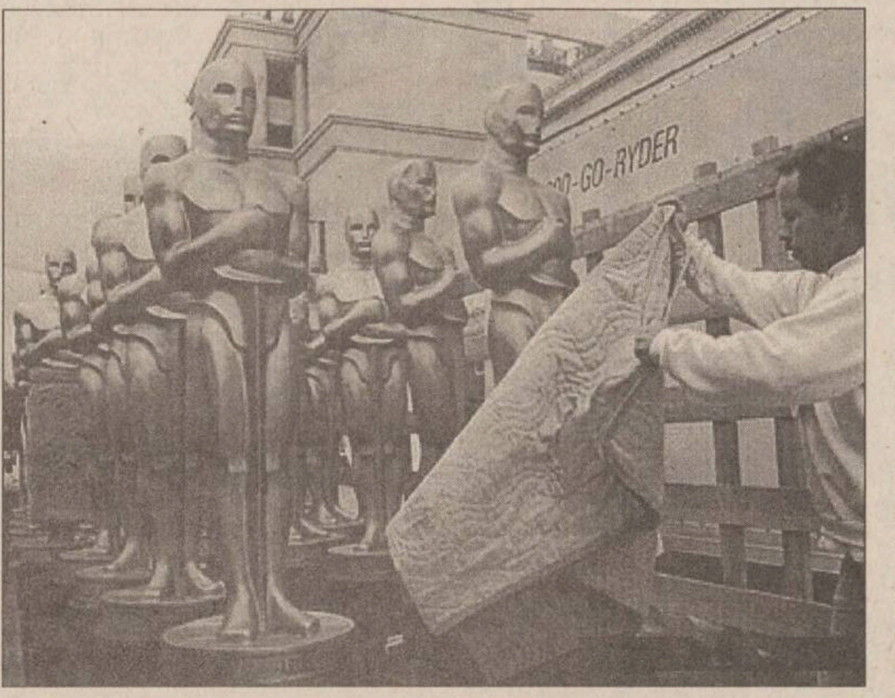

Doar doi oameni cunoșteau, ieri, cîștigătorii premiilor Oscar

Numai două persoane știau, la ora redactării acestui articol, cine va primi premiile Oscar: contabilul firmei *"Price Waterhouse"*, **Frank Johnson**, și asociatul său, **Greg Garrison**. Voturile celor 5.000 de membri ai Academiei de Film au fost centralizate de opt angajați ai firmei Price Waterhouse. Numărarea voturilor s-a încheiat vineri seară. Johnson s-a străduit ca angajații săi să nu bănuiască rezultatele finale. ***"Sîntem cu toții în aceeași cameră, dar nimeni nu poate vedea la ce lucrează ceilalți. Greg și cu mine distribuim fiecăruia doar cîte puține buletine de vot. Numai eu și el cunoaștem totalul și știm cine a cîștigat"***. Numele premianților Oscar au reprezentat dintotdeauna unul din cele mai bine păstrate secrete din lume: niciodată, în 69 de ani, nu s-a comis vreo indiscreție.

Barbra Streisand n-a vrut să-și cînte melodia la serbare

Ieri seară se zvonea că actrița-cîntăreața **Barbra Streisand** nu va interpreta piesa sa nominalizată la Oscar în cadrul ceremoniei de decernare a premiilor. Ea nu și-a justificat refuzul, dar ziarele afirmă că ar fi supărată pentru că filmul ***"The Mirror Has Two Faces"*** ("Cele două fețe ale dragostei"), pe care l-a regizat / coprodus, nu a fost nominalizat. Cîntecul ***"I Finally Found Someone"*** (scris de Streisand, Bryan Adams etc) a fost, însă, nominalizat. Celelalte cîntece nominalizate au fost: ***"Because You Loved Me"*** (Celine Dion), ***"For the First Time"*** (Kenny Loggins) și ***"That Thing You Do"***.

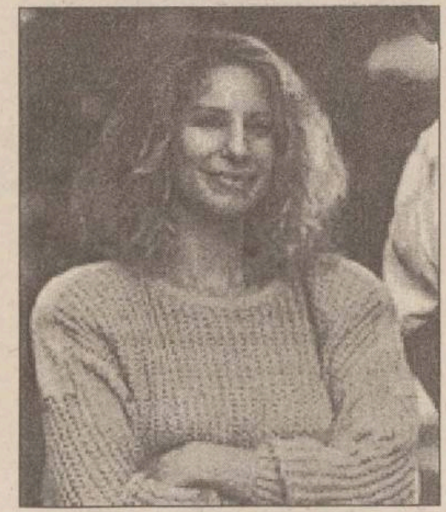

Personajul Larry Flynt din filmul omonim, nominalizat, n-a fost chemat la festivitate

Larry Flynt, proprietarul revistei **Hustler**, devenit personajul principal al filmului cu două nominalizări la Oscar, **"People vs. Larry Flynt"**, n-a primit bilet la ceremonia de decernare a premiilor Oscar. El a acuzat studiourile Columbia că nu și-au respectat promisiunea: ***"Acum cîteva luni, mi-au spus că dacă vom fi nominalizați voi primi bilet. Cînd am sunat, s-au făcut că nu știu nimic"***, a spus Flynt. Purtătorul de cuvînt al studiourilor ripostează: ***"Ceremonia de decernare nu e supervizată de noi. Avem un număr limitat de invitații"***. El a adăugat că n-a mai rămas nici o invitație disponibilă pentru Larry Flynt. Personajul de film spune că, de obicei, cei care au inspirat subiectele filmelor nominalizate sînt invitați la ceremonie.

Un american a vrut să se furișeze în sala în care s-au decernat Oscarurile

Scott Kerman, autorul unui manual despre cum să participi la diverse evenimente la care n-ai primit invitație, a fost arestat duminică, în timp ce se strecura în sala în care s-au decernat premiile Oscar. El anunțase că se va infiltra la ceremonia Oscarurilor și a fost prins în holul sălii Shrine Auditorium, în timpul unei repetiții, fiind arestat pentru încălcarea proprietății particulare. Un reprezentant al firmei ce a asigurat securitatea la ceremonia Oscarurilor a declarat: ***"Oamenii n-ar trebui să încerce să se strecoare. Mijloacele de securitate sînt din ce în ce mai sigure, așa că îi vom prinde!"***. Kerman se laudă că a intrat fără bilet la 300 de evenimente sportive.

Oscar '97, pas cu pas

■ Opt dintre scenariștii nominalizați și-au și regizat filmele: **Joel Coen** ("Fargo"), **Cameron Crowe** ("Jerry Maguire"), **John Sayles** ("Lone Star"), **Mike Leigh** ("Secrets & Lies") , **Scott Hicks** ("Shine"), **Anthony Minghella** ("The English Patient"), **Kenneth Branagh** ("Hamlet") și **Billy Bob Thornton** ("Sling Blade").

■ Patru din cele cinci filme nominalizate la categoria "cel mai bun film" au fost lansate la finele anului trecut, cu excepția lui **"Fargo"**, lansat în luna martie.

■ Dintre cei 20 de actori intrați în competiție, 14 "au gustat" pentru prima dată această emoție.

■ **Ralph Fiennes** și **Juliette Binoche** nu s-au întîlnit pentru prima dată în **"The English Patient"**. Ei au mai jucat împreună în 1992, în ***"Wuthering Heights"*** ("La răscruce de vînturi").

■ Nominalizată pentru al doilea an consecutiv la categoria "cel mai bun sunet" cu ***"Evita"***, **Anna Behhner** este singura femeie care a primit vreodată o nominalizare pentru realizări deosebite în acest domeniu.

■ Singura actriță nominalizată al doilea an consecutiv a fost **Joan Allen**. În 1996, ea s-a aflat în competiție la categoria "cea mai bună actriță într-un rol secundar", pentru "Nixon". Acum a fost nominalizată la aceeași categorie pentru ***"The Crucible"***.

■ ***"Hamlet"***-ul lui **Kenneth Branagh (foto)** e singura ecranizare a unei piese de Shakespeare nominalizată pentru scenariu, în toată istoria Oscarurilor.

■ Studiourile Miramax s-au aflat a șasea oară în competiție pentru Oscarul. Înainte de ***"The English Patient"***, peliculele finanțate de Miramax nominalizate la Oscar au fost: ***"My Left Foot"*** ("Piciorul meu stîng" - 1989), ***"The Crying Game"*** (1992), ***"The Piano"*** ("Lecția de pian" - 1993), ***"Pulp Fiction"*** (1994) și, anul trecut, ***"Il Postino"***. În numărul de mîine al MONITORULUI, aproape totul despre decernarea premiilor Oscar. **(Ciprian IEȘAN; Cristina LUCAN)**

COCKTAIL

Norocul sare, uneori, din farfurie

O americancă a găsit o perlă într-o stridie servită la restaurant

Profesoara americană Jean Ozyjowski a găsit o perlă într-una din stridiile servite în restaurantul din Hackettstown unde își sărbătorea, vineri, ziua de naștere. Femeia a comandat stridii Rockfeller. "Cred că eram la a doua sau a treia, cînd am simțit ceva rostogolindu-mi-se pe limbă", a povestit ea. Era o perlă de mărimea unui bob de mazăre, prea mică pentru a fi folosită ca bijuterie. "A fost însă un adevărat dar pentru ziua mea de naștere și pînă mă voi hotărî cum să o montez, îmi place să o am la mine. Mă face să zîmbesc, de cîte ori o văd", a spus Jean Ozyjowski.

Dedicație specială pentru summit-ul ruso-american

Recital cu piesele lui Elvis cîntate în limba latină

Jukka Ammondt, un profesor de istorie din Finlanda a dedicat președinților Bill Clinton și Boris Elțîn ultimul său album cu înregistrări ale cîntecelor lui Elvis Presley **(foto)**, traduse în latină. Individul, specialist în Istoria Literaturii la Universitatea din Juvaskyla, a imprimat mai multe piese de-ale lui Elvis Presley, cu versurile în limba latină. Astfel, în versiunea sa, "Blue Suede Shoes" se numește "Glauri calcei", "Money Honey" a devenit "Mella fella", iar "Ursus Taddeus" înseamnă "Teddy Bear". Pentru Elțîn, piesa "Quate, crepa, rota" ("Shake, Rattle and Roll") a constituit o dedicație specială, pe cînd lui Clinton i-a revenit "Ne saevias" ("Don't Be Cruel"). Profesorul a susținut un recital vineri, într-unul din cluburile de noapte din Helsinki. Deși nu a vrut să-și dezvăluie vîrsta, el a susținut că această combinație între latină și rock-'n'roll se potrivește perfect cu cele întîmplate la summit-ul ruso-american. "Pe vremuri, latina a unificat lumea vestică, iar acum rock-ul unifică lumea întreagă", a spus el.

Iată cine e mai periculos decît KGB-ul

Spionul care a pătruns în sistemul de apărare aeriană al Statelor Unite are numai 16 ani

Spionul care a pătruns în sistemul de apărare aeriană al Statelor Unite și despre care Pentagonul spusese că ar fi mai periculos decît KGB-ul s-a dovedit a nu fi altcineva decît un elev englez de 16 ani. Autoritățile militare americane au crezut că un est-european a pătruns într-unul din cele mai protejate sisteme, cel al apărării aeriene. În urma unei investigații de 13 luni și după o acțiune amplă a poliției, s-a dovedit că supermanul căutat era un biet elev la o școală de muzică, în vîrstă de 16 ani. Richard Pryce, cunoscut pe Internet ca "The Datastream Cowboy", a fost amendat cu 1.915 dolari. Comisia de apărare din cadrul Congresului SUA l-a considerat, anul trecut, pe misteriosul hacker ca fiind amenințarea numărul unu la adresa securității statului. El a accesat zeci de fișiere secrete, conținînd date ale cercetărilor militare sau ale îmbunătățirilor aduse rachetelor americane. Folosind un calculator de 1.000 dolari și un modem, Pryce a intrat în computerele de la baza aeriană Griffiss din New York și în cele ale unei fabrici de rachete și avioane din California. "În acele computere se intră mai ușor decît în cele din universitățile engleze", a spus Pryce. "A fost o provocare să intru acolo unde nu aveam voie. Dacă faci așa ceva, ceilalți hackeri sînt teribil de impresionați", a declarat Richard Pryce. Lui i-au fost oferite sume considerabile pentru o carte și un film despre povestea sa. Abilitățile sale în domeniul calculatoarelor nu au fost însă reflectate în nota de la examen, Richard Pryce nereușind să obțină decît nota de trecere.

Pentru a o dona Muzeului Rock'n'roll din Ohio

Julian Lennon a cumpărat la licitație pelerina neagră a tatălui său

Julian Lennon **(foto)**, fiul lui John Lennon, a participat prin intermediari la licitația care a pus în vînzare obiecte personale ale membrilor formației Beatles. El a licitat pentru a cumpăra pelerina neagră a tatăului său și o haină afgană pe care acesta o poartă în fotografia de pe coperta albumului "Magical Mystery Tour". Intenția sa este de a dona aceste obiecte Muzeului Rock'n'roll din Ohio, Statele Unite. Licitația, numită **"Beatles for Sale"**, este cea dintîi dedicată în întregime acestei formații și prima transmisă la televiziune în întreaga lume. Cu acest prilej, au fost puse în vînzare peste 300 de obiecte, începînd cu caietul de matematică din școala primară al lui Paul McCartney și terminînd cu limuzina de comandă, Mercedes Benz, a lui John Lennon. Totalul vînzărilor a ajuns la 1,6 milioane dolari.

Politică și delicatese

Doamna Flămînzeanu a lansat pe piață prăjitura "Bill & Boris"

Cofetăria particulară bucureșteană "**Maria**" a lansat sîmbătă pe piață prăjitura **"Bill & Boris"**. Patroana unității, doamna **Marie-Jeanne Flămânzeanu** (despre care s-a mai scris în repetate rînduri), spune că denumirea noului produs, acoperit cu multă frișcă și cremă caramel, i-a fost sugerată de recenta întîlnire de la Helsinki dintre președinții Statelor Unite și Rusiei. Marie-Jeanne a adăugat: ***"prăjitura trebuie să-și găsească locul printre încercările României de a convinge Occidentul că merită să facă parte din primul val al extinderii structurilor euro-atlantice"***. Patroana cofetăriei este, printre altele, autoarea unor celebre prăjituri, intens mediatizate în ultima vreme, al căror nume a fost inspirat de diverși oameni politici români. Astfel, din cofetăria sa, cei care vor să îmbine politica și delicatesele, pot cumpăra dulciuri **"Ion Iliescu"**, **"Adrian Năstase"** (Bombonica) sau **"Victor Ciorbea"**. Sortimentul purtînd numele noului premier român are, potrivit afirmațiilor patroanei, prețul cel mai mic, pentru a se conforma bugetului de austeritate anunțat de actualul Cabinet. **(Cip.I.)**

Nevasta lui Bruce Willis a luat "Zmeura de aur" pentru cea mai proastă interpretare

Actrița **Demi Moore** a cîștigat duminică, la Los Angeles, premiul ***"Zmeura de aur"*** pentru cea mai proastă interpretare. "Zmeura de aur" (Razzie) se acordă anual, în ziua precedentă decernării premiilor Oscar. Acest trofeu răsplătește cele mai proaste realizări ale anului. Filmul "Striptease" a fost "cîștigătorul" absolut, adunînd șase Razzie. Pe lîngă titlul de cel mai prost film al anului, actrița principală, **Demi Moore**, a fost desemnată cea mai catastrofală interpretă. Regizorul și scenaristul **Andrew Bergman** a "cîștigat" două "Zmeurici" pentru regie și scenariu. Trofeul pentru cîntecul cel mai idiot al anului a revenit piesei "Pussy, Pussy, Pussy" din coloana sonoră a aceluiași film. "Zmeura de aur" a încununat activitatea din acest an a următorilor artiști:

■ Cel mai prost film al anului: **"Striptease"**;

■ Cel mai prost actor (ex aequo): **Tom Arnold** pentru "Big Bully" și **Pauly Shore** pentru "Bio-Dome";

■ Cea mai proastă actriță: **Demi More** pentru "Striptease" și "The Yuror";

■ Cel mai prost regizor: **Andrew Bergman,** pentru "Striptease";

Niciodată starurile n-au venit la ceremonia de decernare a "Zmeuricilor" pentru a-și primi "trofeul": o zmeură de mărimea unei mingi de golf, din plastic, aurie. Valoarea sa se ridică la suma de 2,19 dolari. Cei care decid "cîștigătorii" sînt 475 de ziariști, profesioniști din domeniul filmului, publiciști etc. **(Cip. IEȘAN; Cristina LUCAN)**

RTV EUROPA NOVA IAȘI
TV EUROPA NOVA
canal 54

Institutul European
Fundația Soros pentru o Societate Deschisă Iași
prezintă
la Televiziunea Europa Nova

CIVIS

O emisiune despre democrație și societatea civilă, despre drepturile și îndatoririle cetățeanului într-un stat de drept.
Urmăriți seria de filme documentare "CIVIS" marțea, o dată la două săptămîni, ora 18:00!
Nu uitați: concursul emisiunii este dotat cu un premiu de 500.000 lei!

RTV EUROPA NOVA IAȘI
TV EUROPA NOVA
canal 54

marți, 25 martie, ora 18:00

Incubatorul economic

CamEX - Tîrgul național de construcții, amenajări interioare și mobilier

Realizator: Nucu Florea

SC METALO Chimice SA
Str. Sf. Lazăr nr. 4, bl. P. Curcanu, tel. 032/116162, fax 032/114407

oferă spre închiriere - colaborare următoarele spații comerciale:

■ C. 103 Șos. Nicolina bloc 928	121 m.p.
■ C. 109 Bloc Moldova C. Civic (subsol)	100 m.p.
■ C. 180 Str. Ciric bloc Q.4	34 m.p.
■ C. 189 Alex. cel Bun Bl. X.6 Cart. Dacia	58 m.p.
■ C. 189 Alex. cel Bun Bl. X.6 (magazie)	85 m.p.
■ C. 216 Alex. cel Bun Bl. A.1-2	31,50 m.p
■ C. 217 Bvd. Independenței Bl. C.1-5 (subsol)	253 m.p.
■ C. 232 Bvd. Poitiers nr. 20	169 m.p.
■ C. 237 Culturii bl. 568 (magazie)	107 m.p.
■ C. 269 Șos. Nicolina bl. 964	119 m.p.
■ Magazia de materiale - Bd. Independenței Bl. C.1-5	60 m.p.
■ Club Iris Bl. Kogălniceanu C. Civic	257 m.p.

Cererile solicitanților vor fi depuse la secretariatul societății, zilnic între orele **7.30 - 15.30**.

Informații suplimetare se pot obține de la serviciul plan - organizarea muncii, personal - administrativ din cadrul S.C. Metalo-Chimice S.A., **telefon 116162, interior 18**.

MARȚI
25 martie 1997
Inclus în nr. 68

monitorul Financiar

SECȚIUNEA C
ECONOMIC
UTILITARE
PUBLICITATE

În urma unei declaratii a guvernatorului Băncii Nationale

Cursul dolarului a început, din nou, să crească

■ *luni, la orele 11.00, cursul oficial al dolarului era de 7.011 lei*

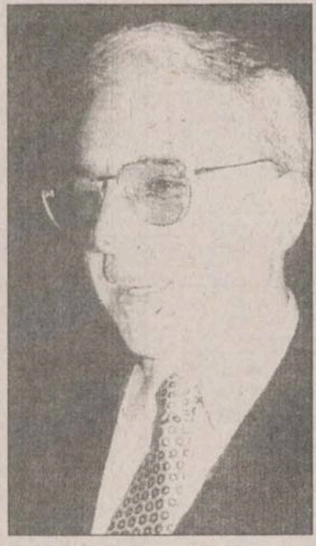

Cursul dolarului a urcat usor, luni, pe piata valutară, fiind stimulat si de declaratia guvernatorului BNR, care a afirmat, sîmbătă, că nu este favorabil unei aprecieri, în continuare, a leului.

"Se simte un oarecare plus în cursul dolarului fața de vineri, dar fără să o ia razna", a declarat Agentiei MEDIAFAX dealerul unei bănci.

Cursul pietei valutare, comunicat de BNR, era luni, la orele 11.00, de 7.011 lei/dolar fată de 6.890 lei/dolar, înregistrat vineri, în crestere cu 1,75%.

Dealerul susține că, pe piata valutară, se simte o tendintă de "a urca dolarul", dar prin cresteri foarte reduse ale cursului, băncile nefiind tentate "să intre în piată", adică să urce spectaculos cursul.

Săptămîna trecută, dolarul a scăzut în fiecare zi, de la 6.952 lei - luni, 17 martie, la 6.890 lei - vineri, la nivelul cursului pietii valutare, comunicat de BNR.

Mugur Isărescu **(foto)** a declarat sîmbătă că aprecierea leului ar afecta competitivitatea exporturilor, situatie care nu este de dorit. El a adăugat că prevede *o stabilizare lină a cursului, între 7.000-7.500 lei, fără mișcări bruste de curs.*

Pe piata ieseană a caselor de schimb, nu s-au înregistrat cresteri semnificative ale cursului dolarului în raport cu moneda natională de la sfîrsitul săptămînii anterioare. Cursurile afisate de unele puncte valutare, la un moment dat al zilei de ieri, erau, în medie, de 6700 lei/dolar - la cumpărare si de 6900-7000 - la vînzare. O usoară depreciere a leului s-a remarcat la cursurile de cumpărare ale unor case de schimb, care au crescut cu circa 100 lei fată de sfîrșitul lunii trecute. Astfel, casa de schimb valutar "Nasty Change" a mărit valoarea cursului la care cumpăra dolarul la 6625 lei, de la 6500 lei/dolar. Reamintim că, de la 12 martie a.c., data intrării în vigoare a circularei emise de BNR, casele de schimb valutar pot modifica cursurile de vînzare si cumpărare a valutei, chiar pe parcursul aceleiasi zile. În Iași, casele de schimb care au achiziționat programele pe calculator care să le permită acest lucru pot face modificări de curs, de mai multe ori pe zi. **(M.M.)**

Ieri, pe piata extrabursieră

Acțiunile firmei ieșene "Marica Elena" s-au vîndut la prețul de 27.000 lei/acțiune

Si ieri, 24 martie 1997, nivelul tranzactiilor de actiuni de pe piata extrabursieră a înregistrat un nou esec, concretizat prin numărul, relativ restrîns, de actiuni vîndute, precum si de cuantumul acestora. Au fost vîndute 1.694.407 actiuni, în valoare totală de ***2.801.435.470 lei.***

Cel mai surprinzător pret a fost al actiunilor societătii comerciale ***"Marica Elena"*** din Iasi, care s-au tranzactionat cu nu mai putin de ***27.000 lei/actiune***, doborînd orice record al unei firme iesene, tranzactionată pe OTC. Actiunile acestei societăti au reusit să se situeze, din punctul de vedere al pretului, înaintea actiunilor cîtorva societăti importante din tară (de exemplu, cele ale "Turbomecanica" S.A. Bucuresti, care s-au vîndut, ieri, la pretul de 20.000 lei/actiune, "Moldocim" S.A. - cu 13.564 lei/actiune - ori "IAR" S.A. Brasov - cu 24.071 lei/actiune).

Tot ieri, au fost cumpărate, pentru prima dată, actiunile "Peco" Iasi; valoarea acestora a fost destul de bun în comparatie cu actiunile altor unităti tip "Peco", din tară: 500 lei/actiune. Mentionăm alte preturi: "Comcereal" S.A. - 2.200 lei/actiune (în stagnare); "Constructii Feroviare Moldova" - 170 lei/actiune (în scădere cu 18 lei/actiune); actiunile "Transmixt" au fost cumpărate cu 150 lei/actiune (în stagnare); "Tepro" - cu 4.000 lei/actiune; actiunile "Tehnoton" s-au vîndut cu 208 lei/actiune (înregistrînd o crestere nesemnificativă - 2 lei/actiune); actiunile "Moldova" au fost tranzactionate la pretul de 350 lei/actiune, iar actiunile societătii comerciale "Lactis" au fost achizitionate cu doar 230 lei/actiune (în scădere cu 38 lei/actiune).

Se remarcă o usoară crestere a actiunilor societătilor iesene, tranzactionate pe piata extrabursieră, în timp ce valoarea totală a tranzactiilor scade amenintător.

Mentionăm că, în sedinta OTC de ieri, au fost vîndute actiunile a 356 societăti comerciale, numărul total al societătilor listate pe RASDAQ fiind, în momentul de fată, de 2705. **(Raluca NAVROTESCU)**

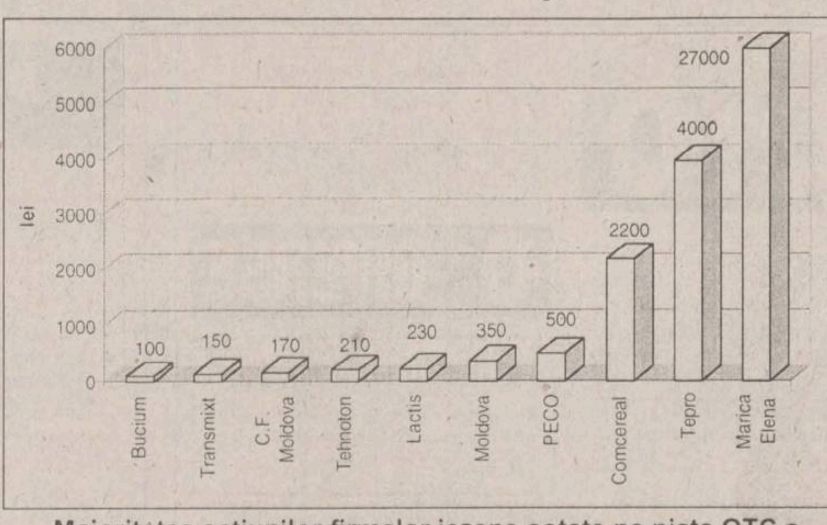

Majoritatea actiunilor firmelor ieșene cotate pe piața OTC a rămas la valori sub 500 de lei

Americanii sînt interesati de economia românească

Credite avantajoase în valută pentru agricultură, industrie și contrucții

Federala Agricultorilor Privatizati din România a trimis către Federala Agricultorilor Asociati din judetul Iasi o adresă prin care cereau acesteia din urmă să găsească în judet firme private dispuse să colaboreze cu un grup de firme americane interesate de dezvoltarea agriculturii si industriei românesti. Grupul de firme american Phoenician International Trading Inc. oferă posibilitatea producătorilor din România de a obtine credite valutare pentru investitii în agricultură, constructii și industrie. Societătile interesate trebuie să nu aibă nici o datorie către băncile românesti, să contribuie cu minimum 20% din valoarea investitiei și să detină bunuri cu ajutorul cărora să poată garanta suma integrală la una din băncile românesti. Fiecare firmă interesată va trebui să completeze formularele în limba engleză, acte în care să prezinte societatea, rezumatul proiectului pentru care solicită creditul, un studiu de prefezabilitate și cererea de împrumut valutar. Firma americană poate asigura credite în valoare minimă de 1 milion dolari SUA (suma maximă fiind de 100 milioane S), cu dobîndă LIBOR la care se adaugă 2%. Precizăm că, în prezent, dobînda LIBOR este de 5,6 % pe an. Rambursările banilor se va face din 2 în 2 luni în primele tranșe și din 3 în 3 luni pentru celelalte tranșe.**(B.N. SCHLICH)**

ȘTIRI ECONOMICE

Pentru a trece 75% din economie în proprietate privată

FPS-ul va accelera privatizarea companiilor de stat

Fondul Proprietății de Stat intentionează să accelereze procesul de privatizare a firmelor de stat, în cadrul eforturilor guvernamentale de aplicare a programului de stabilizare economică, a declarat presedintele FPS Sorin Dimitriu reporterilor REUTER. "Ne-am angajat să trecem 75% din economie în proprietate privată, în circa doi ani", a mai precizat Dimitriu în cadrul unui interviu. "Vom recuge la diferite metode, cum ar fi ofertele pe piata de capital, piata OTC sau negocierea directă a actiunilor", a mai precizat acesta, adăugînd că se va trece si la privatizarea băncilor și a întreprinderilor utilitare, care vor atrage capitalul străin. Dimitriu a informat cu această ocazie că se intenționează privatizarea Băncii Române pentru Dezvoltare în acest an și a altei bănci, anul viitor. De asemenea, guvernul intentionează vînzarea a 30% din Romtelecom unui investitor străin, în cursul anului viitor, precum și privatizarea altor 20 de întreprinderi utilitare, printre care și RENEL. Planul guvernamental de privatizare prevede ca sectorul privat să reprezinte 80% din produsul intern brut, pînă în anul 2000, fată de numai 52%, anul trecut. Programul de reformă, aprobat de institutiile financiare internaționale, prevede și reducerea deficitului bugetar de la 5,8% anul trecut, la 4,5%. Coalitia guvernamentală a repetat în nenumărate rînduri că atragerea de capital străin este un element cheie al programului de reformă, ce prevede reducerea inflatiei lunare la 2,2%, în a doua jumătate a anului, de la 18,8% luna trecută. Cu a doua mare piată est-europeană după Polonia, România a atras în ultimii șapte ani investitii străine de 2,2 miliarde de dolari, cu mult sub cele din celelalte foste state comuniste.

Potrivit cotidianului "The Wall Street Journal Europe"

Banca Merrill Lynch se va reorganiza prin crearea a patru divizii

Banca de investiții Merrill Lynch a anuntat că își va reorganiza activitătile în cadrul a patru divizii, se arată într-un articol publicat în ediția de sîmbătă a cotidianului The Wall Street Journal Europe. Conform programului de restructurare, care urmează să fie definitivat pînă la data de 15 aprilie, Merrill Lynch va dispune de o divizie de management al activelor, aceasta urmînd să aibă un statut egal în cadrul băncii cu celelalte trei divizii, specializate în relațiile cu clientii privați din Statele Unite, cele cu clientii privați din străinătate și în relatiile cu clienții institutionali. Anterior, banca dispunea de două grupuri principale: unul destinat relatiilor cu clienții privați, și un al doilea, specializat în relațiile cu clienții instituționali. La sfîrșitul anului trecut, valoarea totală a activelor gestionate de Merrill Lynch se ridica la 235 miliarde dolari, fată de 124 miliarde dolari în anul 1991.

Nu numai noi scoatem întreprinderile la mezat

Franța este țara cu cele mai mari venituri obținute anual din privatizare

Franța se situează în prezent pe primul loc în lume în privinta ritmului de privatizare a companiilor de stat și a veniturilor obtinute din acest proces, se arată într-un articol publicat în ultimul număr al publicatiei The Economist. În perioada 1992 - 1996, Franța a obtinut anual, în medie, 5,4 miliarde dolari din privatizarea companiilor de stat, devansînd astfel Marea Britanie, cu o medie anuală de 4,8 miliarde dolari, și Australia, cu 4,7 miliarde dolari. Pe locurile următoare, se situează Japonia, care a înregistrat în aceeasi perioadă o medie a veniturilor din privatizare de circa 4,5 miliarde dolari anual, Italia, cu 4,45 miliarde dolari, Germania, cu 2,9 miliarde dolari, și Canada, cu 1,6 miliarde dolari. În 1996 valoarea totală a veniturilor obtinute din privatizare în întreaga lume s-a cifrat la 88 miliarde dolari.

200 de milioane de dolari pentru restructurarea agriculturii

■ *acești bani, prevăzuți în acordul ASAL, vor fi destinați liberalizării prețurilor din agricultură și reorganizării sectorului agricol*

Programul ASAL, de reformă în agricultură, care a declansat o serie de reactii pro si contra în România, este de fapt un set de criterii pe a căror îndeplinire se sprijină un acord de creditare încheiat cu Banca Mondială, informează BBC (23 martie, ora 18:00). Creditul, în valoare de circa ***200 milioane de dolari***, ar fi destinat în mare parte liberalizării preturilor din agricultură si reorganizării sectorului agricol. Criteriile sunt grupate în sase categorii, respectiv tot atîtea laturi ale reformei în agricultură pe care Guvernul român, semnînd acordul, se angajează să le pună în practică. Primele două categorii, finantarea si subventionarea agriculturii, sunt cele mai importante, întruct prevăd reforme care vor schimba radical modul în care functionează agricultura românească. Prevederile sunt destul de aspre; ***pînă la sfîrșitul lunii martie, urmează să fie eliminată orice formă de control asupra preturilor la carnea de porc, pasăre, produse lactate, gru, făină și pîine.*** Tot pînă la sfîrșitul lunii, ***ar trebui să dispară, de asemenea, preturile administrate la îngrășăminte, interdicțiile și cotele la export, cu excepția cherestelei și a unor produse prevăzute în acorduri internaționale, precum și autorizațiile necesare la exportul de produse agricole, cu excepția celor exportate în Uniunea Europeană.*** Va rămîne valabilă o schemă de subventionare a pretului pîinii, pînă la recolta de grîu din vara acestui an, si subventii pentru seminte în valoare egală cel mult cu suma din bugetul anului trecut. Reducerea taxelor vamale la importul de produse agricole este, de asemenea, un obiectiv important al programului ASAL, astfel încît media tarifară să nu treacă de 23 de procente. De fapt, la sfîrsitul acestui an ***nici un tarif vamal din nomenclatorul produselor agricole nu va putea trece de 40 de procente.*** Aceasta va deschide, practic, piata internă, accelerînd concurenta cu produsele importate. Prin urmare, vor fi eliminati de pe piată producătorii ineficienti, care lucrează în pierdere si cei care ridică artificial costurile. În ceea ce privește finantarea agriculturii, s-a pus deja capăt creditelor directionate, adică acele sume dirijate de BNR, în special prin intermediul Băncii Agricole. Toate creditele acordate de Guvern agriculturii nu vor putea depăși ***620 miliarde lei,*** aici intrînd și diferențele de dobîndă subvenționată. Această sumă va fi prevăzută în buget în mod transparent.. Reforma agricolă preconizată în textul programului contine și referiri la legislație. Urmează a fi adoptată o nouă lege a tranzactiilor funciare, care să clarifice drepturile de proprietate asupra terenului rămas la societățile agricole de stat, în pregătirea privatizării acestora, si să asigure că pămîntul poate fi vîndut la licitatie celui ce oferă mai mult. ***Legea arendei va fi amendată, pentru a se permite subarendarea și arendarea către persoane ce nu au cetățenie română.*** Pînă la sfîrșitul anului ***urmează să fie restituit foștilor proprietari pămîntul deținut de fostele IAS și să fie privatizate cel puțin 1.500 de AGROMEC.*** La Ministerul Agriculturii există o listă cu 20 de ferme de porci și păsări care urmează a fi privatizate sau lichidate, și se află în pregătire o altă listă cu 100 de foste IAS ce ocupă 400 de mii de hectare. Jumătate din ele vor fi privatizate pînă în primăvara anului viitor. Ministrul Agriculturii, Dinu Gavrilescu, spune că nu există alternativă la programul ASAL, consemnează BBC, adăugînd că, dacă va fi respectat, programul Băncii Mondiale are sanse să restabilească echilibrul în economie și să scoată agricultura din pozitia de plătitor al oalelor sparte.

Hotărîre de Guvern

Noi reglementări privind dreptul de autor

De la jumătatea lunii martie, Guvernul a aprobat Regulamentul de organizare și functionare a ***Oficiului Român pentru Drepturile de Autor*** (ORDA) și a drepturilor conexe, prin care acest organ de specialitate nu se mai află în subordinea Ministerului Culturii, ci doar în subordinea Guvernului. Mentionăm că ORDA are sediul în Bucuresti, avînd autoritate unică pe teritoriul României privind evidența, observarea și controlul aplicării legislației în domeniul dreptului de autor și a drepturilor conexe. ORDA este condus de către un director general numit de Guvern, pe lîngă care functionează ***Colegiul Oficiului Român pentru Drepturile de Autor***, ca organ consultativ. Tot Guvernul numeste și un număr de 20 de arbitri dintre candidatii cu pregătire juridică desemnati de organismele de gestiune colectivă, asociatiile de creatori, interpreti, producători, organismele de radio si de televiziune etc.

Reamintim că Legea nr. 8/1996, privind drepturile de autor și drepturile conexe, a intrat în vigoare la 24 iunie 1996. Sub incidenta acesteia au intrat atît editorii, cît și distribuitorii de carte, muzică, film si din alte domenii, cum ar fi cel al produselor informatice.

Conform prevederilor, de protectia legii beneficiază operele originale de creatie intelectuală din domeniul literar, artistic sau știitific, indiferent de destinatia lor, precum și operele derivate ce au fost create plecînd de la operele preexistente. Totodată, legea recunoaște și protejează drepturile artistilor interpreti sau executanti, drepturile producătorilor și drepturile difuzorilor.

Primul și cel mai important efect al Legii drepturilor de autor este cel al eliminării pirateriei. Printre alte consecințe se numără și scumpirea puternică a tuturor produselor ce intră sub incidenta legii (casete audio, casete video, compact-discuri, cărți, albume de artă, reproduceri de artă) și aparitia unei piețe «negre» a produselor pirat.

Conform legii, editorii și distribuitorii trebuie să obtină licențe de editare și, respectiv, de distribuire a produselor respective de la autori sau de la cei ce au obtinut deja drepturile de editare sau distribuire (sub-licentiere). Legea drepturilor de autor prevede, în cazul încălcării ***sale, mai multe tipuri de sancțiuni: de la amenzi de cîteva sute de mii la zece milioane lei, închisoare între două luni pînă la zece ani, distrugerea aparaturii sau retragerea autorizației de funcționare.*** Mai mult decît atît, societatea care va încălca legea poate fi actionată în justitie atît de autor, cît si de firma ce deține copy-right pentru produsul respectiv. **(M. MINUT)**

NOILE DOBÎNZI ANUALE ACORDATE DE BĂNCILE COMERCIALE LA DEPOZITELE LA TERMEN, ÎN LEI

	La vedere	1 lună	3 luni	6 luni	9 luni	1 an	Suma minimă	Data intrării
	(procente)						(lei)	în vigoare
[illegible]								
BCR	25	120	125	112	113	115	100.000-3.000.000	5.03
BRD	20	131	157	158	159	160	100.000-500.000	24.02
BANKCOOP	25	132	134	134	134	136	200.000	4.03
BANCOREX	40	150	130	100	100	100	1.000.000	24.02
BANC POST	30	105	115	115	120	120	100.000	1.03
B. AGRICOLĂ	22	135	136	137	138	139	200.000	4.03
B. ROMÂNEASCĂ		100	105	110	90	90	500.000	27.02
CEC	18	-	-	-	-	105	100.000	1.03
Banca Ion Tiriac	25	120	125	130	100	100	500.000	26.02
Banca București	25	130	125	100	100	100	1.000.000	10.03
Banca Internationala a Religiilor	25	130	130	130	130	135	100.000	
[illegible]								
BCR	25	90	91	92	93	97	25.000.000	5.03
BRD	20	70	72	73	74	75	500.000	25.02
BANKCOOP	25	96	98	98	99	101	2.000.000	4.03
BANCOREX	40	120	130	100	100	100	5.000.000	24.02
BANC POST	22	65	65	65	-	65	500.000	20.02
B. AGRICOLĂ	22	80	82	83	84	85	10.000.000	4.04
B. ROMÂNEASCĂ		96	94	93	92	91	15.000.000	27.02
CEC	15	-	-	-	-	35		1.02
Banca Ion Tiriac	20	120	-	130	100	100	5.000.000	26.02
Banca Bucuresti	25	130	125	100	100	100	1.000.000	10.03
Banca Internationala a Religiilor	23	110	110	112	115	120	15.000.000	

FONDURI DE INVESTIȚII

Valoarea la zi a unităților de investiție:

FMOA - SAFI: (24.03 - 30.03.1997)	20.601 lei - valoare unică	↗
CREDIT FOND: (24.03-30.03.1997)	8.448 lei	↘
FRI: (24.02.1997)	29.085 lei - tip A 87.255 lei - tip B	↗
ARDAF: (25.03.1997)	16.855 lei	↗
FNI: (24.03-30.03.1997)	33.485 lei	↗
Fondul Transilvania: (24.03-30.03.1997)	18.525 lei	↗

CURSUL VALUTAR PENTRU 24.03.1997

BĂNCI	Dolar SUA		Marcă germană	
	C	V	C	V
BCR (tel. 230500)	6600	7100	3091	4197
BRD (tel. 211340)	6693	7416	3953	4380
BANKCOOP (tel. 211246)	6600	7000	3500	4100
Banca Agricolă (tel. 215965)	6700	7200	3955	4258
BCIȚ (tel. 211740)	6600	7200	3800	4500
Casele de schimb valutar	**Dolar SUA**		**Marcă germană**	
	C	V	C	V
Olimp (tel. 215524)	6600	6890	3600	3890
ACR (tel. 112345)	6600	6900	3700	3900
Nasty Change (tel. 211800/29)	6625	6950	3600	3900
TAROM (tel. 115309)	6600	6900	3600	3900
International Exchange Hygeco (112035)	6800	7000	3800	4100
Cursul de referință BNR	**Dolar SUA**		**Marcă germană**	
	7011		4143	

Cursul de referință are la bază cotațiile societăților bancare autorizate să efectueze operațiuni pe piața valutară și nu implică obligativitatea utilizării cursurile în tranzacții efective de schimb valutar și înregistrări contabile.

PIAȚA DE CAPITAL RASDAQ
DATE SINTETICE PENTRU 24.03.1997

Societatea	Volum Tranz.	Preț mediu	Preț închidere	Valoarea tranzactiilor
ALCOR BOTOSANI -	402	800	800	321600
ALIMENTARA	1164	420	420	488880
ARPECHIM PITESTI	14028	8480.53	8400	118964900
AUTONOVA	12555	350	350	4394250
AVICOLA BACAU - BACAU	195	1500	1500	292500
BUCIUM - IS	693	100	100	69300
BRAICONF - BR	1776	728.24	680	1293360
BRAILACT	1953	270.27	250	527850
BUCOVINA - SV	426	200	200	85200
COMCEREAL - IASI	273	2200	2200	600600
CET - BR	313	2049.84	2200	641600
CHIMCOMPLEX BORZEȘTI	40	6500	6500	260000
COMCEREAL BACAU	10230	168.23	150	1721040
CONSTRUCTII FEROVIARE	4864	170	170	826880
COMPETROL	12754	978.17	980	12475650
DANUBIANA ROMAN	3237	325.37	310	1053230
IAR BRASOV	823	24071.08	23000	19810500
LACTIS	10246	230.39	230	2360600
LEGUME FRUCTE BACAU -	10527	110	110	1157970
LETEA - BC	275	5100	5100	1402500
MECON BRAILA	3856	145.06	130	559360
MC MARICA ELENA -IS	123	27000	27000	3321000
MEDICA - BC	616	405	400	249480
MOLDOCIM	26841	13564.84	13500	364093900
MOLDOVA - IS	323	350	350	113050
PANIFICATIE ROMAN	154	240	240	36960
PECO IASI	840	500	500	420000
PECO - BR	1923	270	270	519210
PECO NEAMT	1806	365.02	360	659230
ROMCIM BUCURESTI - BU	27120	35729.24	36000	968977000
RULMENTI VASLUI	216	3638.88	3500	786000
SANTIERUL NAVAL BRAILA	156	2700	2700	421200
TEHNOTON - IS	40362	210.18	210	8483300
TEPRO - IASI	195	4000	4000	780000
TRACTORUL-UTB	40	3100	3100	124000
TRANSMIXT	3864	150	150	579600
TURBOMECANICA	795	20000	20000	15900000
VINALCOOL BACAU	8211	260	260	2134860

50% REDUCERE pentru pensionari, elevi, studenți și șomeri

!

MICA PUBLICITATE

Ziarul care stă de vorbă cu oamenii!

Monitorul

CENTRE DE PRELUARE A ANUNȚURILOR DE MICĂ PUBLICITATE

CENTRU RODIPET - DIMITROV RODIPET - JUNIMEA MATERNA
TĂTĂRAȘI FLORA PĂCURARI ARIO
PODUL DE PIATRĂ C.M.V. GARĂ INTERPRESS

FLORA - COMPLEX ALIMENTAR

Oferă:
- carne, preparate din carne
- lactate, specialități, dulciuri
- pîine, produse de panificație
- băuturi alcoolice

Cele mai mici prețuri! Calitate garantată!

Program: luni-vineri 6.00-20.00; sîmbătă 7.00-15.30; duminică 8.00-14.00
Str. Vasile Lupu nr. 110, tel. 032/175094

ARIO

Comercializează:
- covoare, mochete, festonat covoare și mochete
- confecții blană și piele naturală
- îmbrăcăminte
- stofe, mobilă și perdele

Produse de calitate cu plata în rate!

Program: luni 10.00-20.00; marți-sîmbătă 8.00-20.00; duminică inchis
Bd. Păcurari 142, bl. 585, tel. 032/163928

C.M.V. - SUPERMARKET

Oferă:
- produse alimentare, dulciuri, băuturi alcoolice
- cosmetice
- gresie, faianță, instalații sanitare

Bun gust și calitate la prețuri atractive!

Program: luni-vineri 6.00-21.00; sîmbătă 7.00-21.00; duminică 8.00-13.00
Complex Podu de Piatră, tel. 032/135598

INTERPRESS - DIFUZOR DE PRESĂ

vinde:
- ziare locale
- ziare centrale
- reviste
- integrame

La noi găsiți orice ziar!

Program: non-stop
Gara de Nord - Iași

AUTO MOTO

AUTOVEHICULE ROMÂNEȘTI

■ **Vînd Dacia 1410. oct. 1989, 42 000 km, 12 mil. lei. Tel. 214167**

■ **Urgent, Dacia 1310, an fabricatie 1988. Pret 11,5 milioane lei. Telefon 174804.**

■ Facilitez procurarea oricărui tip de autoturism Dacia, în maximum 24 ore, pentru persoane fizice sau firme, cu factură sau cu contract vînzare-cumpărare. Telefon 159809. (368173)

■ ARO camionetă, motor D 127. Telefon 177182. (369132)

■ **Dacia 1310, an fabricatie 1986, pret avantajos. Telefon 123602; 210645 (int. 115). (369345)**

■ **Dacia 1310, motor 1.400 cmc, fabricatie 1984, stare exceptională, negociabil. Telefon 271891. (369273)**

■ Dacia 1304, 5.000 km, negociabil. Telefon 034/341320. (369248)

■ Break - 0 km sau aduc la comandă. Telefon 290712. (368379)

■ **Dacia 1300, cu îmbunătătiri de 1310, an fabricatie 1982. Pret convenabil. Telefon 290392. (369385)**

■ Vînd Dacia 1400 break. Telefon 142347, orele 17,00-21,00; 210826 - orele 8,00-18,00. (368123)

■ **Dacia 1310, motor 1400, 5 viteze, fabricatie 1988, stare foarte bună. Telefon 232802. (369488)**

■ Dacia berlină 1300, gris 83, înmatriculată, functionare ireprosabilă, asigurare ADAS 1997. Telefon 147340. (368646)

■ **Urgent, Dacia 1300 cu elemente de Dacia 1310, înmatriculată, nr. nou, CI, geamuri fumurii, RC, vopsită în alb - "Casablanca", aripi schimbate, capotă spate model nou, aripi interioare, antifonată, bară fată si spate model nou, functionare si aspect ireprosabil. Autoturismul este vizibil între orele 8,00-16,00, în str. Uzinei, la Autoservice COMTOM Tomesti. Telefon 143376, orele 17,00-20,00. (369393)**

■ Dacia 1310, an fabricatie 1989, pret 13 milioane lei, negociabil. Telefon 035/319085.

■ ARO 240D, an fabricatie 1990, adus din Germania si SRL. Telefon 030/311483.

■ Oltcit fabricat în septembrie '91, cu baterie Bosch, cauciucuri Barum, tobă inox, functionare ireprosabilă. Pret 8,5 milioane lei, negociabil. Telefon 139445. (368744)

■ Oltcit, an fabricatie 1990. Relatii la telefon 035/315637.

■ Vînd "papuc" acoperit. Pret negociabil. Telefon 035/319190. (735588)

■ Dacia 1310, an fabricatie 1988, 5 trepte. Relatii la telefon 031/511718 - Botosani. (3735)

■ Dacia-"papuc" 1309, fabricată în august 1995, motor 1400, stare ireprosabilă. Telefon 031/617217. (3744)

■ Dacia 1100, în stare perfectă de functionare. telefon 172689. (368340)

■ Dacia 1300, cu CI, RTA pînă la 16.11.1997. Telefon 179160, orele 17,00-19,00. (368344)

■ Dacia 1300, perfectă stare de functionare, dotată pentru taxi, în locatie cu vînzare sau de preferintă - vînd. Pret negociabil. Telefon 174361. (368345)

■ **Dacia 1310, tip CN, în stare perfectă, cu multiple îmbunătătiri, la un pret avantajos. Telefon 212306. (368418)**

■ Dacia 1300, an 1976, în stare bună, negru 90. Telefon 141117, orele 9,00-12,00.

■ Oltcit RM, an 1990, în stare perfectă de functionare, piese de schimb, pret negociabil 8 milioane lei. Telefon 143037; 146142. (368692)

Piese

■ S.C. TEHNO ESPERA S.A. produce si livrează, en gros si en detail, subansamble esapament auto Dacia, Oltcit, ARO, Lada si execută la comandă, esapamente pentru orice marcă străină, după original. Relatii la telefon 032/173482. (368352)

■ **Caroserie Dacia 1300, pentru dezmembrare completă, pe roti, cutie viteze, avantajos. Telefon 140982, 153430, după ora 20,00. (368114)**

■ Motor Dacia 1300, cutie 4 trepte, cupolă, lunetă, punte. Telefon 143567. (368183)

■ Autoturism ZAZ. Telefon 156480, orele 19,00. (368186)

AUTOVEHICULE IMPORT

■ Jeep "Cherokee", rosu, 1989, inmatriculat, pret informativ 15.000 dolari, si microbuz "Dodge", 1989, neînmatriculat, pret 10.000 dolari. Telefon 231972 sau 230432.

■ **Renault 21 GTS, 1987, recent intrat în tară, stare perfectă de functionare. Telefon 149456. (367949)**

■ **Cielo, an fabricatie 1996, pret 11.400 USD sau preluare contract, avans plătit 5.700 USD. Telefon 148454, după orele 16,00. (369383)**

■ **Trabant 601 S, din 1986, cu multiple piese de schimb. Telefon 148451. (369475)**

■ Vînd Daewoo Cielo. Telefon 213923. (368530)

■ **Vînd Cielo, 0 km GLE, aer conditionat, cauciucuri Michelin. Pret depozit 12.600 USD. Pret vînzare - foarte avantajos. Telefon 212832. (368501)**

■ **Renault rapid, pret negociabil. Telefon 156109, orele 10,00-13,00. (369400)**

■ Citroen BX 19 Diesel, model 1984, înmatriculat, carte de identitate, 1.900 cmc, stare de functionare. Pret 1.900 dolari, negociabil. Telefon 233160. (368737)

■ Skoda 120 L, alb 10, vizibilă la rond vechi CUG, pret negociabil. Telefon 221536. (368636)

■ Renault Fuego, înmatriculat, revizie 1998, plus toate geamurile. Pret 1.500 USD, negociabil. Telefon 137144.

■ Mercedes 123 D. Relatii la telefon 031/615147/613867, după ora 19.00. (3738)

■ Raba 10 t, bena înaltă tip F.N.C. (transport cereale) cu sistem basculare. Pot fi luate în calcul si variante de schimb. Telefon 031/525632. (4540)

DIVERSE

MOTOCICLETĂ MINSK

Motocicletă Minsk, nouă, înmatriculată, căsti integrale. Telefon 160495 (numai după ora 19,00) sau pager CNM 215010/20134.

■ **Auto TV, motor Brasov. Pret foarte convenabil. Telefon 125722. (367774)**

■ **TV 14 C, în perfectă stare de circulatie; pret avantajos. Relatii la telefon 126986. (369109)**

■ Dubă izotermă Iveco Turbo Daily 3,5. Telefon 133189. (368072)

■ IJ 4, cu sau fără atas, 700.000, negociabil. Telefon 129550, 111376. (368076)

■ Autocamion Raba Turbo, 22 tone. Telefon 210981 (211128). (367742)

■ **Două tractoare U650 (an fabricatie: 1990, 1995), semănătoare SUP29 (1995), două pluguri si combină cereale Massey-Ferguson. Pret negociabil. Telefon 763932. (368400)**

■ Tractor U650, perfectă stare de functionare, si diverse piese de schimb. Pret negociabil. Telefon 270082, după orele 15,00. (368198)

■ Tractor U650 M, an fabricatie 1993 - familia Constantin Bălăcianu, Podu-Iloaiei. Telefon 740437. (368194)

■ **Urgent dubă VW, an fabricatie 1988, motorină, vama plătită, înmatriculabilă, masa max. 3,5 t, roti duble spate, albă, stare exceptională. Relatii la telefon 271250, orele 17,00-23,00. (368496)**

■ **Urgent camion Roman AB Saviem 797, tip 8135, an fabricatie 1982, masa max. 10 t, motorină, tractiune spate, culoare verde-albastru, capacit. rezervorului - 140, înmatriculat, functionabil. Telefon 271250, orele 17,00-23,00. (368496)**

■ Tractor si plug, rep. capit., cauciucuri noi, pret 40 milioane lei. Telefon 270598. (368316)

■ Raba 10 t, carosat, stare exceptională. Telefon 031/533694, orele 9,00-17,00. (4341)

■ Autobuz RD 111, stare perfectă de functionare, pret negociabil. Telefon 031/614499 - Dorohoi. (3726)

■ Tractor, an fabricatie 1993, cu remorcă, inscris în circulatie. Telefon 3, Balabanesti, judetul Galati, după orele 20,00. (368564)

■ Remorcă usoară pe două roti, echipată cu 20 stupi pentru transportat albine în pastoral. Relatii 032/763454.

■ Microbuz Mercedes 100D, 2.400 cmc, Diesel, 1990. Telefon 213101; 211579. (368604)

■ Motocicletă "Voshod". Telefon 111447. (368609)

■ **Vînd camion SRD, perfectă stare de functionare, înamatriculat. Telefon Husi, 035/473708, între orele 7,00 si 10,00. (515892)**

■ Tractor plus remorcă. Telefon 035/317243. (735602)

SCHIMBURI

APARTAMENTE

■ **Apartament 3 camere, et. 4, Păcurari, cu apartament 2 camere plus diferentă. Telefon 162876.**

■ **Apartament 2 camere, semidecomandat, cu anexe si îmbunătătiri, conf. I, proprietate 1968 Bucuresti, Militari, statia Uverturii, et. 3/9, scară centrală, cu similar Iasi, zonă asemănătoare Lascăr Catargi sau bloc, eventual curte, exclus lemne. Seriozitate. Fără intermediari. Telefon 032/131881, după orele 16,00; 01/7716663.**

■ Imobil cu dependinte si 400 mp teren în Piatra-Neamt, cu similar Iasi sau variante. Telefon 163702. (369379)

■ Schimb cu apartament 3-4 camere sau vînd, constructie 80 mp. la sosea, cu retea trifazică 20 kw, compusă din moară porumb capacitate 400 kg/h, moară grîu capacitate 200 kg/h, moară cu ciocănele, tocătoare coceni, magazin - situate pe 700 mp. teren cu 150 butuci vie. localitatea Slobozia, comuna Voinesti. Telefon 117126.

■ Apartament 2 camere, situat vizavi de Berăria "Zimbru", et. 2, cu apartament 3-4 camere, exclus parter si ultimul etaj. Telefon 113751. (368475)

■ Apartament 2 camere, semidecomandat, Splai Bahlui 35, cu garsonieră, zona Podul de Fier, Pădurii, Tătărasi si Sf. Lazăr, plus diferentă. Telefon 131896, după orele 17,00. (368666)

■ Apartament 2 camere, decomandat, zonă semicentrală, Piatra Neamt, cu similar Iasi. Telefon 032/167681. (368689).

■ **Apartament 3 camere, zona Zimbru, cu parchet, balcon închis, conf. I, et. 2, cu apartament 2 camere, zonele Păcurari, Podu Ros, Minerva. Relatii la telefon 162423. (368410)**

■ Apartament 3 camere, et. 2, conf. I, decomandat, cu apartament 2 camere si diferentă. Telefon 179735, după ora 16,00. (368334)

■ Apartament 4 camere-duplex, pentru două camere, negociabil. Telefon 111744. (368561)

Diverse

■ **(vînd) Casă la tară cu 1.000 mp teren la sosea, în centrul comunei Santa-Mare, judetul Botosani, cu autoturism sau garsonieră. Telefon 223197. (368216)**

■ Casă bătrînească si teren 2.000 mp. cu autoturism sau vînd. Pret 22 milioane lei. Telefon 126086. (368535)

■ **Casă bătrînească, cu 400 mp, cu apartament 2 camere, et. 1-2, conf. I + diferentă, str. Hatman Sendrea nr. 11 (lîngă Băile Nicolina). (369481)**

SPATII COMERCIALE

Oferte

■ Urgent, cedez contract de închiriere pentru spatiu comercial de 42 mp. situat în Nicolina. Pret 15 milioane lei. Telefon 220444.

■ Spatiu comercial, ultracentral, 200 mp - 10 USD/mp. Telefon 213047. (916392)

■ Spatiu 200 mp, ultracentral (pentru depozit, birouri, spatiu comercial). Telefon 213047. (369161)

■ **Spatiu comercial 70 mp, în Copou, str. Lascăr Catargi nr. 50. Telefon 114360, orele 8,00-12,00.**

Spațiu comercial 142 mp - Oancea

Spatiu comercial 142 mp, zona Oancea, cu spatiu vînzare (70 mp) si spatiu depozitare (72 mp), birou si grup sanitar, usă spate acces marfă, telefon. Telefon 271333, int. 122, 121, 203 - dl Butnariu sau mesaj la centrala 232093, pentru 305. (368717)

■ Închiriez teren pentru spatiu comercial. Telefon 177194. (369301)

■ **Ofer spatiu comercial - 30 mp, la stradă principală. Relatii la adresa: str. Smîrdan nr. 67, pînă la orele 16,00.**

Cereri

■ Caut spatiu pentru en gros. Telefon 164303. (369369)

■ **Caut spatiu 70-100 mp, cu trifazie si 2 usi, pentru patiserie. Telefon 215667. (368317)**

Vînzări

Spațiu comercial

Spatiu comercial 200-400 mp, modernizat, pret avantajos, situat în Păcurari, peste drum de Cofetăria "Kiss". Telefon 162348, zilnic, orele 20,00-23,00. (369265)

■ **Spatiu comercial 17 mp, cu toate autorizatiile de functionare, contract cu Primăria, inclusiv rafturi, dozator suc, navete Coca-Cola, frigider Arctic. Pret negociabil. Telefon 116321. (369478)**

■ **Spatiu comercial 45 mp în strada N. Iorga 7 - Pascani. Relatii la telefon 764425. (368743)**

VÎNZĂRI

TERENURI

■ 0,25 ha - livadă ciresi tineri, pe rod, la intrare în satul Osoi, la stradă, lîngă statie autobuz, cu posibilitate energie electrică, apă, constructie casă, grădinărie. Telefon 259510. (368632)

■ Teren agricol între Ciric si Aeroport - 1.76 ha. Telefon 176544. (368329)

■ Teren intravilan, îngrădit, exceptional, Tudor Neculai, vizavi de prima statie, la început de CUG, aproximativ 1400 mp, posibilităti gaz, energie electrică, apă, garaj. Il vînd si parcelat. Telefon 147778. (368591)

■ 4.000 mp. teren construibil în fata statiunii pomicole Miroslava, zona Vilelor. Telefon 170043. (917989)

■ Teren constructii, litoral, statiunea Costinesti, în BTT, 25 mp. Telefon 032/131805. (369116)

■ **2-4 locuri de casă în satul Păun. Relatii la telefon 164143. (367570)**

■ Teren constructii, litoral, statiunea Costinesti, 1.500 mp. Telefon 032/131805. (369116)

■ **Teren în sat Pietrărie - 6.300 mp, facilităti, apă si energie electrică. Telefon 163725. (369179)**

■ **350 mp teren în Copou, constructie casă 15 mp, la stradă, apă, gaz, canalizare, telefon Alcatel, vie pe rod, 70 USD/mp, negociabil. Telefon 250169, orele 17,00-21,00. (369200)**

■ **Teren construibil - 400 mp, lîngă "Doi Băieti" (terenul cu brazi). Telefon 177194. (368230)**

■ 2.000 mp teren în Tomesti, la stradă. Telefon 164303. (369370)

■ 2.500 mp livadă, în satul Pietrăria, 500 mp în comuna Bîrnova, la Bădărău. Telefon 174209. (367746)

■ 2,5 ha teren, cu titlu de proprietate, pe tarlaua Budăi, într-un trup cu Fîntîna. Telefon 129457. (368078)

■ Teren arabil 7.200 mp în sat Rediu, la iesirea spre Păcurari, cu posibilităti pentru constructie. Telefon 153924. (369100)

■ Teren 2.000 mp intravilan, construibil, proprietate personală, în Pascani. Telefon 762359, după orele 17,00.

■ Teren zona CUG. Telefon 136255. (369346)

■ 0,45 ha teren, sat Păun sau schimb cu garsonieră plus diferentă. Telefon 171243. (367725)

■ Teren de constructii, 7000 mp, după bariera Tomesti, posibilităti: gaz, canalizare si energie. Telefon 139968. (369150)

■ **1 ha teren intravilan, bun pentru constructii, în Schitu-Duca, Iasi. Telefon 034/155268. (0314807)**

■ Intravilan, 3.500 mp, Negresti-Vaslui, str. Gării. Pret negociabil. Informatii la 032/137573. (369495)

■ 1,75 ha arabil, pe raza comunei Dumbrăveni, judetul Vrancea. Telefon 039/680477.

Oancea - teren 1.136-1.800 mp

■ **Teren 1.136-1.800 mp, zona Oancea; bun pentru depozit, parc masini, service, vilă etc., 2 căi de acces. Relatii la telefon 271333, int. 122, 121, 203 - dl Butnariu sau mesaj la centrala 232093 pentru 305. (368717)**

■ Teren 3 ha, la sosea, în sat Chicerea. Telefon 179784. (368319)

■ **Arendez teren 5,40 ha, comuna Bivolari. Telefon 117451. (368593)**

■ **2500 mp teren constructii, plus vie nobilă, în zona Bucium, ferma "Doi Peri". Relatii la telefon 124191, după orele 20,00. (368726)**

■ 2000 mp intravilan, cu energie electrică, în sat Vînători, comuna Popricani. Telefon 157962. (368721)

■ Teren 2400 mp, zona Bucium, facilităti: gaz metan, energie, apă. Telefon 137333. (368702)

■ **4700 mp pămînt, ca loc de casă, în Dancu. Telefon 141084, între orele 8,30-13,00. (368621)**

■ **18.000 mp teren, eventual parcelat, în Chicerea-Tomesti. Telefon 164143 sau 165963. (368758)**

■ Urgent, teren intravilan, 1600 mp, la 16 km de Iasi, în Osoi. Pret 5.000/mp, negociabil. Telefon 139445. Terenul are 40 m deschidere la sosea principală, asfaltată. (368744)

■ Intravilan, livadă 8100 mp, sat Chicerea, comuna Tomesti, în spatele scolii, drum betonat, construibil, cu multiple facilităti, pret 5000 lei/mp, negociabil. Relatii la telefon 128567; 122218, după ora 16,00. (368741)

■ **Teren situat la intersectia judetelor Neamt, Bacău, Suceava si Iasi, ideal pentru Peco sau Motel. Pret 11.000 lei/mp, negociabil. Telefon 172306. (368658)**

■ 537 mp teren, cu fundatia turnată, în statiunea Durău. Telefon 114330. (368652).

■ Teren construibil în Bucium. Telefon 142952. (368661)

■ 700 mp teren în str. Podgoriilor nr. 2 Iasi. Telefon 149478, după ora 19,00. (368685)

■ Teren 1000 mp, în soseaua Stefan cel Mare si Sfînt, lîngă "Hanul Vînători", construibil, pentru vilă, depozit etc., facilităti: energie electrică, apă curentă. Pret negociabil 40.000 lei/mp. Telefon 032/136519. (368687)

■ Teren 852 mp si 1500 mp, zona CUG. Relatii la telefon 114868. (368690)

CUMPĂRĂRI

■ **Teren intravilan, Iasi, 4.000 mp, cu utilităti. Telefon 250559. (369374)**

ÎNCHIRIERI

APARTAMENTE CERERI

Închiriez garsonieră

Caut spre închiriere garsonieră (preferabil zona Tătărasi). Ofer maximum 150.000 lei. Relatii la telefon 271333 - int. 121.

ÎNCHIRIERI APARTAMENTE OFERTE

■ Apartament 4 camere, mobilat, în Centrul Civic (la străini), plata în valută. Telefon 113854. (368241)

■ Închiriez în Pascani 1-3 camere, bucătărie, telefon, la casă cu curte. Telefon 135892, după orele 19,00. (368585)

■ Garsonieră, conf. I, Tătărasi (Flora). Telefon 157005. (367664)

■ Primesc în gazdă 1-2 eleve, cameră decomandată, în Alexăndru cel Bun. Telefon 157213. (369490)

■ Ofer spre închiriere apartament 2-3 camere în Podul de Fier. Telefon 112762. (368639)

■ Primesc două fete în gazdă, în cartierul Alexandru, zona Minerva. Telefon 165868. (368804)

■ Primesc în gazdă tineri căsătoriti (fără copii) sau studente. Telefon 137250. (369432)

Diverse

■ **Teren cu vad exceptional, pentru amplasarea unui chiosc de 6 mp. Telefon 232706. (369455)**

■ Închiriez (cumpăr) masină offset format A3, A4. Telefon 179785; 210858. (917890)

VÎNZĂRI

CASE

■ Casă ultracentral - Brăila, gaze, încălzire centrală, 380 V, 430 mp teren, ideală pentru sedii firmă, spatiu productie sau locuit. Pret 200 milioane lei, negociabil. Telefon 233160. (368737)

■ Casă bătrînească si 1400 mp, cu acces din strada Calea Sîmbetei nr. 4 si bdul C.A. Rosetti. Telefon 230261; 114742. (368181)

■ Casă, grădină, curte, cu toate utilitătile, proprietate personală, în Pascani, str. Camil Petrescu. Relatii la telefon 762359, după orele 17,00.

■ **(schimb cu apartament plus diferentă) Casă nouă, cu grădină, la stradă, în Holboca. Relatii la telefon 141084 (între orele 8,30-13,00) - fam. Apetrei Viorel - Holboca. (368621)**

■ Casă în constructie, str. Aurel Vlaicu 56. Telefon 114330. (368652)

■ **Casă bătrînească cu teren 200 mp, în zonă foarte bună. Pret negociabil. Telefon 159702. (368686)**

■ Casă pentru demolare si materiale de constructie. Pret foarte convenabil. Telefon 154660. (369297)

■ Casă si grădină cu vie pe rod, în sat Breazu, comuna Rediu, Iasi - familia Miru Constantin.

■ Hîrlău - clădire la soseaua principală, amenajată spatiu comercial sau casă de locuit si separat teren arabil 2.5 ha. Pret avantajos. Telefon 174361. (368345)

■ (schimb) Casă cu 3 camere, bucătărie, hol, grajd cu 3 camere, grădină - 1400 mp cu vie si livadă, în comuna Voinesti, sat Slobozia, cu apartament 1-2 camere. Relatii la telefon 222715 - familia Samson. (368815)

■ SC MUDOR-EX SA Iasi vinde cabană 16 locuri, 3 stele, pitoresc, deosebit, zona Cîmpulung - Pojorîta, Izvorul Giumalău. Telefon 032/213826, între orele 8,00-18,00. (210378)

Compania imobiliară CASTER

tranzacții imobiliare (case, terenuri)

Telefon 216262

Intermediem vînzări, cumpărări, închirieri și schimburi de case, apartamente și terenuri. Înscrierea în baza de date și reclamă (presă și radio) gratuită. Ofertă actualizată permanent pe computer. Perfectarea actelor în regim de urgență. Pentru informații suplimentare sunați la telefon 032/216262, între orele 8,00-20,00, sîmbăta 9,00 - 14,00, Hotel Unirea, cam. 106.

VÎNZĂRI

IMOBILE

■ Apartament o cameră, Păcurari, la sosea, et. 6/8, 40 mp, parchet, 2 debarale, balcon închis, pret 38 milioane lei. Telefon 216262.

■ Apartament o cameră, Autogară - Duvana, et. 3/8, parchet, balcon închis, faiantă si gresie la baie, pret 50 milioane lei. Telefon 216262.

■ Apartament o cameră, CUG, la sosea, et. 8/8, parchet, pret 39 milioane lei, negociabil. Telefon 216262.

■ Apartament o cameră, Tigarete, et. 3/8, decomandat, 47 mp, pret 43 milioane lei. Telefon 216262.

■ Apartament o cameră, CUG, la sosea, decomandat, parter înalt, parchet, pret 38 milioane lei. Telefon 216262.

■ Garsonieră, Centru, et. 3/3, bloc vechi, parchet, pret 48 milioane lei, negociabil. Telefon 216262.

■ Apartament o cameră, Autogară - Duvana, et. 4/8, 37 mp, pret 55 milioane lei. Telefon 216262.

■ Apartament 2 camere, Nicolina I, et. 2/4, 52 mp, pret 50 milioane lei. Telefon 216262.

■ Apartament 2 camere, Copou, et. 3/8, decomandat, 50 mp, pret 100 milioane lei, negociabil, telefon 216262.

■ Apartament 2 camere, Tătărasi, conf. II, et. 1/4, nedecomandat, parchet, baie cu dus, faiantată, balcon închis, usă stejar. Pret 33 milioane lei. Telefon 216262.

■ Apartament 2 camere, Centru, str. C. Negri, et. 6/10, parchet, balcon închis, faiantă în baie si bucătărie, pret 90 milioane lei, negociabil. Telefon 216262.

■ Apartament 2 camere, Moara de Foc, et. 7/8, 60 mp, 2 balcoane închise, faiantă în baie si bucătărie, parchet, pret 68 milioane lei. Telefon 216262.

■ Apartament 3 camere, Nicolina, et. 3/4, prima statie, decomandat, 2 băi, pret 65 milioane lei. Telefon 216262.

■ Apartament 3 camere, Nicolina II, decomandat, 72 mp, et. 4/4, cu uscător deasupra, 2 băi, 2 balcoane, parchet, faiantă în băi si bucătărie, pret 60 milioane lei. Telefon 216262.

■ Apartament 3 camere, Lunca Cetătuii, parter, decomandat, 75 mp, parchet, faiantă si gresie în băi, pret 40 milioane lei. Telefon 216262.

■ Apartament 3 camere, Centru, et. 6/7, decomandat, 62 mp, cu boxă, parchet, 2 balcoane închise, pret 130 milioane lei. Telefon 216262.

■ Apartament 3 camere, Nicolina I, parter, decomandat, balcon închis, pret 65 milioane lei. Telefon 216262.

■ Apartament 4 camere, Centru, str. Stefan cel Mare, et. 8/8, cu îmbunătătiri, pret 30.000 USD. Telefon 216262.

SPAȚII COMERCIALE

■ Vînd urgent spatiu comercial în Hîrlău, amenajat la parter, cu magazin alimentar cu dotările necesare, magazin la etaj si birou deasupra, în suprafată totală de 100 mp, pret 300 milioane lei, negociabil. Telefon 216262.

TERENURI

■ Vînd urgent teren, la soseaua Iasi-Tomesti, între PROPAST si IVV, vizavi, în suprafată totală de 2000 mp, cu toate facilitătile, curent electric 220 si 380, apă curentă, canalizare, gaz metan, pret 3 USD/mp. Telefon 216262.

CUMPĂRĂRI

Compania imobiliară CASTER cumpără

■ Apartamente cu 1, 2, 3, 4 camere, indiferent de zonă si stare. Preturi avantajoase, în functie de zonă, amplasare si amenajări. Pentru informatii suplimentare sunati la telefon 032/216262, orele 8,00-20,00, sîmbăta 9,00 - 14,00, Hotel Unirea, cam. 106.

1 cameră

■ Apartament o cameră, Tătărasi, etaj intermediar, 30-35 milioane lei. Telefon 216262.

■ Apartament o cameră, Gară, Autogară, etaj intermediar, 50-60 milioane lei, în functie de îmbunătătiri. Telefon 216262.

■ Apartament o cameră, Nicolina, Păcurari, etaj intermediar, cu îmbunătătiri, pret 40 milioane lei. Telefon 216262.

■ Apartament o cameră, Alexandru, etaje intermediare, pret 25 milioane lei. Telefon 216262.

2 camere

■ Apartament 2 camere, Păcurari, Canta, etaje intermediare, cu îmbunătătiri, pret 55-60 milioane lei. Telefon 216262.

■ Apartament 2 camere, Nicolina, la sosea, etaje intermediare, cu îmbunătătiri, pret 55-60 milioane lei. Telefon 216262.

■ Apartament 2 camere, Nicolina, la sosea, în prima sau a doua statie, la pret avantajos. Telefon 216262.

IMOBILIARE

VÎNZĂRI
APARTAMENTE

1 cameră

■ Garsonieră, conf. I, centru, Cîmpulung-Moldovenesc. Telefon 210638, orele 17,00-21,00 - Iasi. (368058)

■ Garsonieră, conf. II, în "Tudor", 5.500 USD, negociabil. Telefon 271546. (367747)

■ Apartament o cameră, Podu Ros, toate facilitățile. Telefon 212026. (368031)

■ Garsonieră, conf. I, str. Străpungerii Silvestru nr. 35, et. 2, ap. 9. Telefon 211519, orele 16,00-20,00. Pret 60 milioane lei.

■ Apartament cu o cameră, zona "Doi Băieti", îmbunătătit (faiantă, gresie, parchet). Pret 40 milioane lei, negociabil. Telefon 173443. (368732)

■ Apartament cu o cameră, balcon închis, usi brad, telefon, et. 3/4, zona Alexandru, lîngă Postă. Pret 35 milioane lei, negociabil. Telefon 126302. (368644)

■ Garsonieră în Manta Rosie. Pret negociabil. Relatii, miercuri, joi, vineri, după orele 18.00, în bdul Poitiers nr. 53, bl. G2, et. 1, ap. 7, tronson I - familia Iacob. (368750)

■ Apartament cu o cameră, Nicolina I, plata negociabilă, la fata locului, str. Minervei 4, bl. 843, sc. C, ap. 2, între orele 15,00-18,00. (368675)

2 camere

■ Apartament 2 camere, decomandat, cărămidă, cu fata la soare, et. 1, pret negociabil. Telefon 031/616548 - Dorohoi.

■ Apartament 2 camere, zona T. Vladimirescu. Telefon 210295, după orele 18,00.

■ Apartament 2 camere, Dancu. Telefon 290676. (368049)

■ Apartament 2 camere, conf. I, semidecomandat, et. 3/4, pret 45 milioane lei, Bularga. Telefon 138824; 130829. (368231)

■ Apartament 2 camere, decomandat, îmbunătătiri, Dorohoi, B-dul Victoriei, bl. B4. Telefon 031/616192. (2852)

■ Apartament 2 camere, parter, semidecomandat, zona Podul de Piatră, pret 45 milioane lei. Telefon 119964. (368196)

■ Apartament 2 camere, zona Tomesti, bl. 26, sc. C, ap. 1. Pret negociabil. (368104)

■ Apartament, 2 camere, Tătărasi-Ciric, semidecomandat, calciu, faiantă, gresie, cablu, negociabil. Telefon 163378. (368637)

■ Apartament 2 camere, decomandat, parter, cu îmbunătătiri, zonă centrală. Telefon 031/614962 - Dorohoi. (3733)

■ Apartament 2 camere, semidecomandat, Splai Bahlui 35, pret negociabil. Telefon 131896, după ora 17,00. (368666)

■ Apartament 2 camere, decomandat, parter înalt, recent zugrăvit, telefon, telecablu si garaj, predare imediată, bdul Independentei. Pret 20.000 USD. Telefon 213136. (368693)

■ Apartament 2 camere plus dependinte, în Păcurari, bl. 1, et. 1, pret fix 20.000 USD. Telefon 117257, între orele 10,00-12,00.

■ Apartament 2 camere, decomandat, îmbunătătit, Tătărași (lîngă Postă), pret 9000 USD, negociabil. Telefon 215899. (368347)

■ Apartament 2 camere, str. Primăverii, pret 78 milioane lei. Telefon 179160, între orele 16,00-19,00. Fără intermediari. (368344)

3 camere

■ Apartament 3 camere, zona Autogară, multiple îmbunătătiri. Relatii la telefon 146802. (368581)

URGENT. Apartament 3 camere

Urgent, apartament 3 camere, decomandat, et. 1, telefon, telecablu, parchet, gresie, faiantă, zona Tătărași-Ciurchi. Pret fix 75 milioane lei. Telefon 173957 sau mesaj la centrala 232093, 232099, pentru 305. (368717)

■ Apartament 3 camere, în Tg. Neamt, centru. Telefon 69 A, Păstrăveni-Neamt. (258106)

■ Apartament 3 camere, bloc nou, zona Zimbru, multiple îmbunătătiri, 80 mp, 3 balcoane, et. II, pret 90 milioane lei, negociabil. Telefon 160666. Nu deranjati inutil. (368683)

4 camere

Ofertă excepțională!

Apartament 4 camere, în zonă ultracentrală, bloc nou construit, et. 1, dotări de lux sau schimb cu apartament cu o cameră în zonă centrală, plus diferentă. Relatii la telefon 117045 (orele 8,00-18,00) si 215021, după orele 18,00. (368017)

■ Apartament 4 camere, zona Păcurari, et. 5. Pret 130 milioane lei, negociabil. Telefon 156240. (369287)

■ Apartament 4 camere, în vilă, Copou, beci, grădină, gaz metan. Pret 160 milioane lei. Telefon 133868. (369348)

■ Apartament 4 camere, et. 1, conf. I, îmbunătătit, bdul Cantemir, pret 110 milioane lei, negociabil. Telefon 140152, după orele 18,00. (368507)

■ Apartament 4 camere, cartier Dacia. Telefon 164948 - familia Cupet Ioan. (917740)

5 camere

■ Apartament 5 camere, la vilă, baie, bucătărie, garaj încălzit, beci, curte, tapet în toate camerele, terasă acoperită, în Copou, zona Liceului "C. Negruzzi", pret 550 milioane lei, negociabil. Telefon 140630. (368691)

CUMPĂRĂRI
APARTAMENTE

■ Cumpăr casă 3-4 camere, cu încălzire centrală si gaz, zonele: Copou, Centru, Cantemir. Telefon 232741. (368809)

Agenții imobiliare

Intermedieri vînzări, cumpărări, închirieri și schimburi de case, apartamente și terenuri.

NOVAEX
IAȘI-str. Păcurari, nr.8
(lîngă Biblioteca "Mihai Eminescu")
Telefon 210977, 214666

VÎNZĂRI
IMOBILE

1 cameră

■ Garsonieră, 25 mp, et. 3, Tudor Vladimirescu, mobilată. Pret 5.300 USD.

■ Garsonieră, 32 mp, et. 8/9, Tătărași-"Doi Băieti", eliberare imediată, pret 31 milioane lei.

■ Garsonieră, 25 mp, et. 3, Centru, liberă, pret 45 milioane lei, negociabil.

■ Garsonieră, 32 mp, et. 4/9, Tătărași-Flora, liberă, pret 36 milioane.

■ Garsonieră, 32 mp, et. 8/9, Tătărași-Flora, pret 32 milioane lei, negociabil.

■ Apartament cu o cameră, 38 mp, et. 4/8, Alexandru, blocuri noi, Minerva, eliberare imediată, pret 40 milioane lei.

■ Apartament cu o cameră, 40 mp, parter, bdul Poitiers (Service Fiat), bun pentru firmă, pret 37 milioane lei, negociabil.

2 camere

■ Apartament 2 camere, decomandat, Copou-TVR Iasi, multiple îmbunătătiri, et. 1, zonă exceptională, pret 150 milioane lei, negociabil.

■ Apartament 2 camere, decomandat, 40 mp, et. 4/10, Hala Centrală, complet mobilat, foarte curat, pret 100 milioane lei sau 15.000 USD.

■ Apartament 2 camere, decomandat, parter, 45 mp, Tătărași-Metalurgie, balcon, îmbunătătiri, pret 50 milioane lei, negociabil.

■ Apartament 2 camere, semidecomandat, 60 mp, et. 7/8, Moara de Foc (Club 20), pret 65 milioane lei.

■ Apartament 2 camere, conf. I, 50 mp, parter, Canta, cu balcon, multiple îmbunătătiri, pret 55 milioane lei.

■ Apartament 2 camere, decomandat, 50 mp, et. 3, Păcurari-Postă, pret 60 milioane lei, negociabil.

■ Apartament 2 camere, conf. I, 50 mp, et. 3/8, Copou, pret 100 milioane lei, negociabil.

■ Apartament 2 camere, decomandat, 46 mp, et. 4/4, Nicolina II (între a 2-a si a 3-a statie), 2 balcoane, parchet, foarte curat, pret 47 milioane lei, negociabil.

3 camere

■ Apartament 3 camere, conf. I, 70 mp, et. 8/10, centru, 2 balcoane, aproape de UMF, foarte bun, pret fix 25.000 USD.

■ Apartamente cu 3 camere, decomandat, 65 mp, et. 3/4, Păcurari, curat. Pret 80 milioane lei, negociabil.

■ Apartamente cu 3 camere, semidecomandat, 60 mp, et. 2, Cantemir, pret 65 milioane lei.

■ Apartament 3 camere, decomandat, 76 mp, et. 6/9, liber, CUG (rond vechi), pret 60 milioane lei.

■ Apartamente cu 3 camere, decomandat, 76 mp, et. 1, Nicolina (prima statie), multiple îmbunătătiri, pret 100 milioane lei.

■ Apartament 3 camere, decomandat, 70 mp, et. 4/4, Dacia, pret 50 milioane lei, negociabil.

■ Apartamente cu 3 camere, decomandat, 80 mp, et. 6/9, Autogară, modificări și îmbunătătiri exceptionale - stil occidental, liber, pret 25.000 USD.

4 camere

■ Apartament 4 camere, decomandat, 100 mp, parter, excelent pentru firmă, Moara de Foc (Club 20), pret 100 milioane lei.

CASE

■ Vilă 4 camere, bucătărie, baie, 2 holuri, beci, complet amenajate, posibilităti etajare, 170 mp construiti, 150 mp teren, zona Podul de Fier, pret 350 milioane lei.

CUMPĂRĂRI
IMOBILE

■ Garsoniere, în orice zonă.

■ Apartamente cu o cameră, Autogară, Păcurari, Oancea.

■ Apartament 2 camere, bdul Independentei, Stefan cel Mare, Piata Unirii, Centrul Civic. Ofer 12.000-15.000 USD.

■ Apartamente 2 camere, Autogară, Păcurari. Se oferă 60-70 milioane lei.

■ Apartamente 2 camere, conf. I, et. 1-2, Tătărași (aproape de statia de tramvai). Ofer 50-55 milioane lei,

■ Apartament 3 camere, ultracentral. Ofer 18.000-22.000 USD.

■ Casă 4-5 camere, zonă linistită, pentru birouri. Ofer 120-140 milioane lei.

Elemarc
AGENȚIE IMOBILIARĂ
IAȘI-str. Cuza Vodă, nr. 30-32, Casa Bucovineană, et. 3
Telefon 216721

VÎNZĂRI
IMOBILE

1 cameră

■ Garsonieră, conf. II, et. 6/10, Gara Internatională, pret 28 milioane lei + acte. Telefon 216721.

■ Garsonieră, conf. I, et. 4/10, Tătărași, pret 35 milioane lei, negociabil. Telefon 216721.

■ Apartament o cameră, et. 6/10, Autogară (deasupra ABC), pret 63 milioane lei, negociabil. Telefon 216721.

■ Apartament o cameră, et. 4/9, Nicolina-CUG, pret 37 milioane lei, negociabil. Telefon 216721.

2 camere

■ Apartament 2 camere, decomandat, et. 2/4, Nicolina I, pret 45 milioane lei. Telefon 216721.

■ Apartament 2 camere, semidecomandat, et. 3/4, Tătărași-Flora. Pret 55 milioane lei, negociabil. Telefon 216721.

■ Apartament 2 camere, semidecomandat, parter,

Bularga, pret 34 milioane lei, negociabil. Telefon 216721.

■ Apartament 2 camere, semidecomandat, parter, Frumoasa, pret 40 milioane lei, negociabil. Telefon 216721.

■ Apartament 2 camere, semidecomandat, parter, Zimbru, pret 33 milioane lei, negociabil. Telefon 216721

■ Apartament 2 camere, semidecomandat, et. 2/4, Tătărași-Stejar, pret 57 milioane lei, negociabil. Telefon 216721.

■ Apartament 2 camere, decomandat, et. 1/4, Tătărași, pret 52 milioane lei, negociabil. Telefon 216721.

■ Apartament 2 camere, decomandat, et. 4/10, Podu Ros, pret 58 milioane lei, negociabil. Telefon 216721.

■ Apartament 2 camere, semidecomandat, et. 1, Alexandru cel Bun, pret 38 milioane lei. Telefon 216721.

■ Apartament 2 camere, semidecomandat, et. 4/4, Alexandru cel Bun, pret 37 milioane lei, negociabil. Telefon 216721.

■ Apartament 2 camere, nedecomandat, et. 2/4, 52 mp, Tudor Vladimirescu, pret 60 milioane lei, negociabil. Telefon 216721.

3 camere

■ Apartament 3 camere, semidecomandat, et. 1/4, Bularga, pret 40 milioane lei, negociabil. Telefon 216721.

■ Apartament 3 camere, semidecomandat, et. 4/4, Mircea cel Bătrîn, pret 36 milioane lei, negociabil. Telefon 216721.

■ Apartament 3 camere, decomandat, et. 2/4, Canta, pret 60 milioane lei. Telefon 216721.

■ Apartament 3 camere, decomandat, et. 1/4, Tătărași-Metalurgie, pret 58 milioane lei, negociabil. Telefon 216721.

■ Apartament 3 camere, semidecomandat, et. 2/3, Tudor Vladimirescu, pret 55 milioane lei, negociabil. Telefon 216721.

■ Apartament 3 camere, semidecomandat, parter, zona Alexandru cel Bun, pret 42 milioane lei, negociabil. Telefon 216721.

■ Apartament 3 camere, decomandat, et. 2/4, Podu Ros, pret 11.000 USD, negociabil. Telefon 216721.

4 camere

■ Apartament 4 camere, semidecomandat, et. 3/4, Tătărași, 100 mp, pret 80 milioane lei, negociabil. Telefon 216721.

■ Apartament 4 camere, decomandat, et. 5/10,

Păcurari, pret 70 milioane lei, negociabil. Telefon 216721.

■ Apartament 4 camere, decomandat, et. 4/10, ultracentral, pret 50.000 USD, negociabil. Telefon 216721.

Stef
Str. Lăpușneanu, nr. 16
(lîngă Policlinica Stomatologică)
**Telefon 215933, 216749
216746**

VÎNZĂRI
IMOBILE

1 cameră

■ Garsonieră, lîngă Duvana, et. 1, parchet, balcon închis, pret 50 milioane lei, negociabil. Telefon 216749.

■ Apartament o cameră, decomandat, Nicolina, et. 1/7, balcon 3,5 m, pret 38 milioane lei, negociabil. Telefon 216749.

■ Apartament o cameră, Nicolina, conf. I, decomandat, balcon, pret 35 milioane lei, negociabil. Telefon 216749.

■ Garsonieră, Socola, conf. I, decomandată, parchet, faiantă, pret 32 milioane lei, negociabil. Telefon 216749.

2 camere

■ Apartament 2 camere, orice zonă a orașului. Telefon 215933, 216749, 216746.

3 camere

■ Apartament 3 camere, orice zonă a orașului. Telefon 215933, 216749, 216746.

TERENURI

■ Terenuri în zonele: Nicolina II, Bucium, Copou, centru, Centru Civic. Telefon 216749, 215933, 216746.

CUMPĂRĂRI
IMOBILE

■ Apartament o cameră, în orice zonă a orașului. Telefon 215933, 216749, 216746.

■ Apartamente 2, 3 camere, în orice zonă a orașului. Telefon 215933, 216749, 216746.

ÎNCHIRIERI

■ Căutăm pentru închiriat spatii comerciale în centru, bdul Independentei. Telefon 215933, 216749, 216746.

TRANSIMOB
AGENȚIE IMOBILIARĂ
Str. Cuza Vodă, nr. 30-32, Casa Bucovineană Et.2
Telefon 215443

VÎNZĂRI
IMOBILE

1 cameră

■ Apartament cu o cameră, 38 mp, et. 3/8, bloc nou, ultracentral, pret 10.000 USD.

■ Apartament cu o cameră, 40 mp, et. 3/8, Autogară, 55 milioane lei.

■ Apartament cu o cameră, 40 mp, et. 6/10, Nicolina, 37 milioane lei.

■ Apartament cu o cameră, 40 mp, parter, 35 milioane lei.

2 camere

■ Apartament 2 camere, semidecomandat, 50 mp, et. 3/4, parchet, faiantă, gresie, foarte curat, Tătărași-V. Lupu, pret 53 milioane lei.

■ Apartament 2 camere, decomandat, 58 mp, et. 8/10, curat, Tătărași-Stejar, pret 53 milioane lei.

■ Apartament 2 camere, decomandat, conf. I, et. 5/10, Alexandru, 50 milioane lei.

■ Apartament 2 camere, decomandat, 50 mp, et. 3, parchet, faiantă, gresoe, foarte curat, Autogară, pret 80 milioane lei.

■ Apartament 2 camere, decomandat, conf. I, et. 3, bdul Independentei, pret 18.000 USD.

3 camere

■ Apartament 3 camere, decomandat, conf. I, et. 4, Tg. Cucu, pret 100 milioane lei.

■ Apartament 3 camere, decomandat, 78 mp, parchet, faiantă, uși furniruite, et. 6/10, Zimbru, liber, pret 50 milioane lei, negociabil, urgent.

■ Apartament 3 camere, decomandat, conf. I, parchet, faiantă, gresie, curat, et. 7/10, Gară, pret 100 milioane lei, negociabil.

■ Apartament 3 camere, decomandat, conf. I, parchet, faiantă, gresie, curat, et. 2/4, Dancu, pret 42 milioane lei, negociabil.

4 camere

■ Apartament 4 camere, semidecomandat, conf. I, et. 3/4, Tătărași, pret 80 milioane lei.

■ Apartament 4 camere, decomandat, 100 mp, curat, et. 2/8, Dacia, pret 60 milioane lei.

■ Apartament 4 camere, decomandat, 100 mp, curat, et. 3, Nicolina, pret 65 milioane lei, negociabil.

■ Apartament 4 camere, semidecomandat, et. 1/4, Mircea, pret 50 milioane lei.

CASE

■ Imobil 6 camere, ultracentral, cu toate facilitătile, pret 70.000 USD.

■ Imobil 9 camere, 3 nivele, construcție recentă, cu toate facilitătile, Bucșinescu, pret 200.000 USD, negociabil.

■ Imobil 4 camere, cu toate facilitătile, 1.000 mp teren construit și neconstruit, Copou, pret 100.000 USD, negociabil.

■ Imobil 3 camere, gaz metan, canalizare, 500 mp teren construit și neconstruit, Săvescu, pret 100 milioane lei, negociabil.

CUMPĂRĂRI
IMOBILE

■ Garsonieră sau apartament o cameră. Ofer pret avantajos.

■ Apartament 2 camere, zonele Podu Roș, Nicolina, Tătărași.

■ Apartament 2 camere, zonele Păcurari, Canta.

■ Apartament 2-3 camere, zonele Centrul Civic sau Gară - Autogară.

■ Apartament 2-3 camere, zonele Alexandru, Dacia, Mircea, Galata.

■ Apartament 3-4 camere, zonele Tătărași, Nicolina sau Păcurari.

■ Apartament 1, 2, 3, 4 camere, indiferent de zonă sau confort.

CASE-TERENURI

■ Casă, stare bună, zonă centrală sau semicentrală. Ofer pret avantajos, în functie de stare și facilităti.

■ Teren construibil, orice zonă, cu posibilităti de racord la apă, gaz, canalizare.

MONDIAL SERV
AGENȚIE IMOBILIARĂ
CASĂ DE AMANET
IAȘI-Autogară bloc CL5, zilnic 8 - 18
Telefon 117502

VÎNZĂRI
IMOBILE

1 cameră

■ Garsonieră, conf. I, Tătărași, et. 8/9, pret 32 milioane lei.

■ Garsonieră, conf. III, baie comună, Podul de Piatră, et. 3, parchet, pret 12 milioane lei.

■ Apartament cu o cameră, Moara de Foc, et. 2 (Club 20), pret 50 milioane lei.

■ Apartament cu o cameră, Autogară, et. 1, pret 50 milioane lei, negociabil.

2 camere

■ Apartament 2 camere, zona Zimbru, et. 3, semidecomandat, pret fix 35 milioane lei.

■ Apartament 2 camere, conf. II, et. 1, Cantemir, pret 32 milioane.

■ Apartament 2 camere, semidecomandat, Tătărași, et. 7/10, pret 45 milioane.

■ Apartament 2 camere, decomandat, conf. I, cu îmbunătățiri, et. 2, Dacia, pret fix 41 milioane.

■ Apartament 2 camere, conf. I, et. 6, Alexandru, pret 45 milioane.

3 camere

■ Apartament 3 camere, conf. I, decomandat, 2 băi, 2 balcoane închise, stare bună, et. 4/4, Tg. Cucu, pret 110 milioane lei.

■ Apartament 3 camere, decomandat, conf. I, et. 1, zona Dacia, pret 63 milioane lei.

■ Apartament 3 camere, decomandat, conf. I, et. 2, Dancu, cu îmbunătățiri, pret 40 milioane lei.

■ Apartament 3 camere, semidecomandat, conf. I, 3 balcoane, 2 băi, et. 7/8, zona Păcurari, pret 68 milioane lei, negociabil.

CUMPĂRĂRI
IMOBILE

■ Apartament o cameră, conf. I, etaj intermediar, zona Nicolina, Podu Ros, Păcurari, Autogară. ■ Apartament 2 camere, decomandat, conf. I, zonele Gară, Autogară, Păcurari, Canta.

■ Apartament 2-3 camere, în zonele Nicolina, CUG, la stradă. Ofer 50-60 milioane lei.

■ Apartament 3 camere, zonele Alexandru, Mircea, Tătărași.

ECHO
IAȘI-str. Sărărie, nr.84
Telefon 216294

CUMPĂRĂRI
IMOBILE

■ Garsonieră, conf. II, Alexandru (Plăieșilor, Basarabi), Bularga (Proletari); Nicolina (Trotuș); ofer 25-30 milioane.

■ Apartament cu o cameră, indiferent de etaj, Păcurari, Nicolina, str. Grădinari, Metalurgie. Ofer 30-38 milioane lei.

■ Apartament 2 camere, nedecomandat, Alexandru, Tătărași, Ciurchi, indiferent de etaj. Ofer 35 milioane lei pentru Alexandru, maximum 30 milioane lei pentru Tătărași, Ciurchi.

■ Apartament 2 camere, decomandat, semidecomandat, Alexandru, Dacia, Mircea, Galata, Metalurgie. Ofer 35-45 milioane lei.

■ Apartament 2 camere, etaj intermediar, Tătărasi, Podu Ros, Metalurgie. Ofer 40-50 milioane lei.

■ Apartament 3 camere, decomandat, conf. I, etaj intermediar, Păcurari, Nicolina, pînă la rond CUG, P. Ros, Tătărasi. Ofer 60-65 milioane lei.

■ Apartament 3 camere, decomandat sau semidecomandat, indiferent de zonă și etaj. Ofer 35-45 milioane lei.

■ 1, 2, 3 camere, indiferent de zonă și etaj. Ofer pret avantajos.

S.C. TIM-TIB srl
IAȘI, str. Sf. Lazăr nr. 2
demisol (in incinta patiseriei Timis)
AGENȚIE IMOBILIARĂ
Tel. 117554
Tel/fax : 216692

VÎNZĂRI
IMOBILE

2 camere

■ Apartament 2 camere, decomandat, parter, zona Gara Internatională, pret 70 milioane lei, negociabil.

■ Apartament 2 camere decomandat, parter, zona T. Vladimirescu, pret 50 milioane lei.

■ Apartament 2 camere, semidecomandat, parter, zona Alexandru cel Bun, pret 37 milioane lei, negociabil.

■ Apartament 2 camere, decomandat, et. IV, zona Alexandru cel Bun, pret 48 milioane lei, negociabil.

3 camere

■ Apartament 3 camere, semidecomandat, et. IV, zona Cantemir, pret 45 milioane lei, negociabil.

■ Apartament 3 camere, decomandat, et. IV, zona Splai Bahlui, pret 68 milioane lei.

■ Apartament 3 camere, decomandat, et. IV, zona Mircea cel Bătrîn, pret 50 milioane lei, negociabil.

4 camere

■ Apartament 4 camere, decomandat, parter, zona Dancu, pret 60 milioane lei.

CUMPĂRĂRI
IMOBILE

■ Apartament 2-3 camere, decomandat, zona Dancu, Frumoasa, pret avantajos.

■ Apartament cu o cameră, decomandat, zona centrală, Autogară, Tg. Cucului, pret avantajos.

■ Apartament 2 camere, decomandat, zona Păcurari, pret avantajos.

AGENDA OMULUI DE AFACERI

ETNIS

Reprezentanța firmei germane **Vaillant** pentru Moldova, vă oferă:

Centrale și cazane pentru încălzit pe combustibil lichid, gaz și electrice

- proiectare, montaj și garanție 3 ani
- plata în 6 rate lunare

Reducere 12% pentru aparatura Vaillant și 30% pentru aparatura italiană

Str. N.Iorga 7D, bl. F5, tel. 230113, fax 232690, telemobil 018613246

Compania de Turism NET

TRANSPORT AERIAN: *destinații și tarife speciale*

Montreal sau Toronto - 540 USD

Ottawa - 555 USD, Halifax - 645 USD

Calgary - 660 USD, Vancouver - 690 USD

Iași, Casa Modei - mezanin, tel.:032/213450, fax: 032/270415

DAS

Reprezentant VAILLANT (Germania), DE LONGHI (Italia) Distribuitor ROMSTAL

- proiectează și execută rețele de încălzire
- proiectează și instalează centrale termice
- dimensionează instalații de climatizare, instalații de răcire și ventilație

Reducere 10% la echipamentele VAILLANT

Iași, str. Aurel Vlaicu 87, Tel./Fax: 032-175488

ROTHERM

Reprezentant al firmei FERROLI - Italia

- Echipamente de condiționare aer etc.
- Calorifere din oțel, pompe, hidrofoare etc.
- *Proiectare, montaj, garanție, service etc.*

Iași - Tel./Fax: 032/175105

GEMINI GROUP

En gros • En detail

- Materiale de construcții
- Oțel beton • Plase • Cuie
- Electrozi etc.

Iași, bd. Chimiei nr. 14 (incinta "Preboc SA"), tel. 032/135330; 032/135147/33, tel./fax 032/271212

L.M.C. SRL

Producător agrementat tehnic

TÎMPLĂRIE din ALUMINIU - Tehnologie ITALIA

Iași, bd. Chimiei nr. 2bis, tel. 271.606, fax 126.317

RADAN IMPEX

comercializează

- FAIANȚĂ - 72.000 lei/mp
- GRESIE - 75.000 lei/mp
- ADEZIVI - 45.000 lei/sac

Import Italia, calitate excepțională

Șos. Păcurari, bl. 556 (vis-à-vis de Poșta Păcurari), tel. 032/155532

G.I.I.A.T. S.A.

(formată din asocierea partenerilor TOFAN GRUP S.A. și ALFA CIVIC S.R.L.)

distribuie scule, dispozitive, unelte, consumabile Metabo, Bosch, Stayer, Rothemberger, Grandinetti, Cea, Skil

Iași, Tg. Cucului 1 (lîngă Alimentară), tel/fax: 032-214306

OMEGA IS COMMUNICATIONS

Dealer autorizat comercializare și service

PANASONIC - MOTOROLA

CABLU TELEFONIC (TCYY CUPRU STANAT)

Reduceri pentru lungimi mai mari de 1000 m.

Str. Carpați nr. 6, tel./fax 032/221133

ELECTRA SRL

ALARME inteligente, import, omologate. Autorizare I.G.P. Avizări conform Legii 18/1996.

INTERFOANE de acces cu cartelă pentru blocuri, sedii firme, vile.

Iași, șos. Nicolina nr. 35, bl. 919, tel./fax 032/126276

ROENTER Ltd.

Consulting managerial și de afaceri

- Asigurăm rapid:
  - înmatriculări societăți comerciale
  - înregistrări acte adiționale
  - obținem autorizație de funcționare pentru sedii firmă, birouri, depozite
- Elaborări contracte comerciale

Iași, Str. A. Panu nr. 13-15, mezanin Telefon 212335 zilnic 9.00-19.00 sîmbătă 9.00-14.00

NOU!

JUMĂTATE DE MILION

REGULAMENT CONCURS "MONITORUL - MICA PUBLICITATE"

De LUNI pînă VINERI, urmăriți paginile de Mică Publicitate pentru a descoperi MASCOTA ȘI TALONUL care vă dau dreptul să participați la UN NOU CONCURS MONITORUL - MICA PUBLICITATE.

Puteți cîștiga **500.000** de lei în fiecare săptămînă.

ATENȚIE: nu este obligatoriu ca mascota să apară în fiecare zi !

CE TREBUIE FĂCUT?

Decupați mascotele descoperite în timpul săptămînii. Fiecare mascotă găsită trebuie atașată la un talon de participare. Introduceți fiecare set mascotă - talon într-un plic.

UNDE SE DEPUN PLICURILE?

Plicurile pot fi depuse pînă VINERI, ora 12.00 la sediul redacției sau la centrele de mică publicitate.

Centrele de mică publicitate

Monitorul

- magazinul MATERNA
- TĂTĂRAȘI, magazinul FLORA
- PĂCURARI, magazinul ARIO
- PODU DE PIATRĂ, magazinul CMV
- GARĂ, chioșcul INTERPRESS
- punctele RODIPET (Fundație și librăria Junimea)
- Plicurile pot fi expediate și prin poștă, pe adresa:
- Iași, O.P. 7, C.P. 1630, cu specificația "Pentru concursul Monitorul Mica - Publicitate"

Se poate participa cu un număr nelimitat de seturi talon - mascotă.

Tragerea la sorți va putea fi urmărită în direct la TV Europa Nova în fiecare vineri, la ora 22.00.

TALON DE CONCURS 8

"MONITORUL - Mica Publicitate"

NUME: ....

PRENUME: ....

VÎRSTA: .... PROFESIA: ....

ADRESA: Str. ....

Bl. .... Sc. .... Et. .... Ap. ....

TELEFON: ....

Vînzări

Hîrtie ambalaj

Tipografie vinde hîrtie ziar, neutilizată în procesul de producție, care poate fi folosită ca hîrtie ambalaj. Preț 1500 fără TVA. Relații la telefon 230060.

BIJUTERII AUR

Brățară (7 g), lanț (4,5 g) și cruciuliță (1,8 g). Aur prelucrat, de 14 K. Preț 100.000 lei/g. Telefon 271333/int.126 (pînă la ora 17,00) și 230974 (după ora18,00) și în zilele de sîmbătă și duminică.

COLECȚIE DE TIMBRE

Colecție timbre românești neobliterate, inclusiv colite, la preț de catalog (perioada 1969-1987). Telefon 160495 (numai după ora 19,00) sau pager CNM 215010/20134.

■ Spray contra ejaculării rapide, medicamente potență, frigiditate, zahăr afrodisiac. Telefon 01-6376273.

■ Cazan rachiu, cap. 500 l. Telefon 159542.

■ Răsaduri de garoafe, shabaud, panseluțe, petunia. Telefon 174398, permanent. (367107)

■ Producători și importatori direct Italia, ITALGLASS vinde en gros: corpuri de iluminat (uz casnic, industrial), spoturi, materiale de amenajări interioare, la prețuri fără concurență. Expoziția și vînzarea en detail este realizată în colaborare cu PROD ALCOONE Iași. Căutăm distribuitori în toată țara. Informații la telefon 212567, pager 215010/11834. Vă așteptăm să vizitați expoziția din str. Săulescu nr. 8 (lîngă Palatul Copiilor). (367754)

■ S.C.R. MOLDOVA S.A. Iași (fosta ICRA) desface en gros, prin depozitele sale din comunele Răducăneni, Vlădeni și Erbiceni, o gamă diversă de băuturi alcoolice și răcoritoare, paste, biscuiți, conserve de legume, conserve pește, ulei alimentar, margarină, oțet, bere la sticlă 1/2, toate mai aproape de dv. și la același preț cu produsele din depozitele din Iași ale societății. Cu noi, economisiți timp și bani.

■ Moară porumb 600 kg pe oră. Telefon 032/143493.

■ Presă ulei cu două capete. Telefon 032/143493. (367831)

■ Balast și nisip. Telefon 740345. (369035)

■ Mobilă mahon sculptat. Telefon 145320. (369016)

■ Cuptor trifazic cu două nivele și dospitor, adîncimea vetrei - un metru, lățimea - 600 milimetri, bun pentru patiserie, pîine, pizza. Telefon 127440. (369037)

■ Aparat pop-corn și malaxor făină, capacitate 7 kg. Telefon 127440. (369037)

■ Moară cu ciocănele, nouă. Telefon 030/462121. (367956)

■ Patru viori, mărime mică, mijlocie, trei sferturi (Steiner) și mare, vechi, verificate, în perfectă stare. Telefon 145116, după ora 20,00.

■ Cîine Doberman - pui. Telefon 177194. (369301)

■ Modul prefabricat tip IMC 6x3, bun pentru privatizare, în sat Orzeni, com. Holboca. Telefon 032/252314, toată ziua, negociabil la fața locului. (367995)

■ (Execut) goblenuri (icoane, peisaje etc.) și cu materialul clientului. Telefon 293440. (367709)

■ Rochie de mireasă (Italia) plus accesorii, foarte avantajos. Telefon 115842. (369125)

■ Haine second hand, en gros, import Belgia (firma Dekaro). Telefon 222427.

■ Chioșc 9 mp amplasat pe teren licitat în zona Păcurari. Preț negociabil. Telefon 120556, 138757. (369339)

■ S.C. COTNARI S.R.L. vinde en gros pui, ouă, telemea, unt, piept pui, preparate carne, vinuri, vodcă, rom, carne tocată, pastă de mici și mici, bere etc. Telefon 230171. (369172)

S.C. MOLDIFCA S.A. IAȘI

S.C. MOLDIFCA S.A. Iași vinde prin depozitul Dancu următoarele: balast, nisip - sort, ciment, var, cu transport la domiciliu. Telefon 210064; 176010. (369165)

■ Magazinul de mobilă din str. Oancea nr. 12 desface o gamă variată de mobilă: biblioteci, bucătării, holuri, recamiere cu vitrină, canapele, fotolii, mese tvr, fantezie, birouri, cuiere, măști chiuvetă, aragaze, frigidere, aparataj tensiune la cele mai accesibile prețuri. Program: 9,00-17.00. Telefon 172975. (368246)

■ Două malaxoare pentru pîine cu cîte două cuve de inox, capacitate 200 litri, preț negociabil. Telefon 132577. (369245)

■ Avantajos mașină de spălat cu storcător. Telefon 159833. (369424)

■ Pat-studio foarte ieftin. Telefon 118655. (369294)

■ Vin foarte bun, orice cantitate. Fam. Iftimoaie Aurel, Tomești, Vlădiceni, jud. Iași. Telefon 119091. (369299)

■ Vin orice categorie, 1500 l. Telefon 126327. (368073)

■ Plăci azbociment 1750x1150x6. Telefon 133468, int. 144, orele 8,00-14,00. (369264)

■ Două lucrări de licență pentru Facultatea de Drept. Telefon 220910 sau 112462. (368062)

■ Dozator pentru sucuri și sifoane. Telefon 177194. (368230)

■ Doriți să vă faceți un chioșc? Dețin structura metalică a unui chioșc de 6 mp, aprobat de Primărie, cu tot cu proiect, din țeavă pătrată 40 x 40. Preț 1,7 milioane lei. Telefon 232706. (369455)

■ 48 kg plăcuțe din aluminiu sistem lambriu, tăiate la dimensiunea de 39 cm, noi, bune pentru construirea și decorarea aticurilor, pentru chioșcuri, tonete, decorațiuni interioare etc. Preț 800.000 lei. Telefon 232706. (369455)

■ Porumb boabe. Telefon 170608. (368302)

■ Vopsea auto metalizată. Telefon 132456, orele 17.00-24,00. (368122)

■ Vitrină frigorifică, urgent. Telefon 160721. (368147)

■ Dozator TEC-Cornelius și dozator FRESCO, 4 capuri. Telefon 031/531688. (4192)

■ "Polaroid" - made in SUA, preț 400.000 lei. Telefon 132269. (368187)

■ Gater, TAF (tractor) circular, în stare foarte bună de funcționare. Informații la telefon 033/678156. (369388)

■ Rochie mireasă, model deosebit, mărimea 42-44, preț negociabil. Telefon 151733, după orele 16.00.

■ Două locuri de veci la cimitirul Eternitatea. Telefon 178683. (368511)

■ Moară Tomberon de măcinat furaje. Telefon 132577, zilnic. (368510)

■ Acordeon și un aragaz cu trei ochiuri. Telefon 211853 sau 144702. (368517)

■ Mese pătrate cu latura de 60 cm, blat Werzalit, deosebite, proveniență Germania, vizibile la Metro-Pizza, B-dul Ștefan cel Mare, vizavi de Banca Agricolă. Telefon 217011. (368529)

■ Rotisor electric "Moulinex". Telefon 224513. (368544)

■ Aparat foto "Zenit", blitz-uri. Telefon 224513. (368544)

■ S.C. vinde gater tip "Liut 710", de producție germană. Relații la telefon 034/122871, între orele 8,00-16,00.

■ Două locuri de veci la "Eternitatea". Telefon 126861. (369482)

MOBILĂ

Mobilă folosită: fotolii, canapea, bibliotecă, vitrină. Preț acceptabil. Telefon 222989. (368272)

■ Aragaze cu 2 și 4 ochiuri, tip "Ignis", ambele au cuptor. Preț 150.000 lei/bucata. Telefon 151339. (369486)

■ Cuvă emailată, mașină de spălat în stare bună de funcționare (cu colțuri rotunjite). Telefon 167561. (369394)

■ Pui Cocker spaniel. Telefon 215166, după ora 17.00. (368553)

■ Bufet sufragerie masiv nuc. Telefon 139215. (368574)

■ Loc de veci, Cimitirul "Eternitate". Telefon 115339. (368572)

■ Cavou, cu 3 cripte, clasa I, la Cimitirul "Eternitate". Relații la telefon 117451. (368593)

SC MOTRIF SRL Iași

Avantajos, tărîțe grîu. Relații la telefon 210315 și 112963, orele 8,00-17,00. (368584)

■ Mașină de spălat "Aurica". Telefon 143774.

■ Vin nobil alb "Fetească regală", calitate extra, preț 2.500 lei/litru, cantitate mai mare. Telefon 124191, după ora 20,00. (368726)

■ Jaluzele aluminiu. Telefon 215842. (368273)

■ Lanț aur, bărbătesc, 13 g, 14 K. Preț negociabil. Telefon 223799. (369494)

■ Cărțile "Profețiile lui Nostradamus", "Doctorul în casă" și "Secretul de a fi frumoasă" - 60.000 lei/buc. Telefon 157497. (368598)

■ Cort polonez, nou, 3-4 persoane, cu cameră izotermă 2x2 m și anticameră 2x2 m, două saltele pneumatice și una butelie voiaj - 5 l, cu un arzător și lampă de iluminat. Telefon 147778. (368591)

■ Fasole boabe. Telefon 158369. (368603)

■ Cauciucuri noi, 145x13. Telefon 118058. (368620)

■ Chiuvetă inox pentru bucătărie, preț vechi. Telefon 212826. (368606)

■ Lanț aur, bărbătesc, 50 g, 25 mii gr., model deosebit. Telefon 111447. (368609)

■ Indigouri cu numai 20 lei coala. Telefon 122314. (368610)

■ Ușă capitonată și ușă simplă. Telefon 113678. (368611)

■ Presă ulei - Oradea - floarea-soarelui, pușcă vînătoare, darac lînă, două divizoare. Telefon 031/552338. (4571)

STIMEX - COM SRL

Alcool rafinat 96°, preț 10.050 lei. Telefon 032/114475. (368640)

■ Vin. Telefon 141084, orele 8.30-13.00, familia Apetrei Viorel, Holboca. (368621)

■ Scule pentru prelucrarea lemnului: pînză banzic, pînze circulare, freze (stas profilate), burghie, rindele simple, duble, gură broască; din stoc și pe bază de comandă. Informații și comenzi la telefon/fax 068/252020. (369397)

■ Garnitură mobilă, completă, pentru dormitor. Telefon 215687. (368328)

■ Plăci azbest 1750x1190x6 și ciment. Telefon 133468/144 (la Prefabricate), orele 8.00-15,00. (368323)

■ Căsuță tip "Consart", din prefabricate, cu vitrine și grilaj. Telefon 161291, după orele 15.00.

■ Vindem, în Huși, ceapă uscată, calitatea I, preț 2.500 lei/kg, inclusiv TVA, telefon 035/471903. (515898)

■ Urgent, 39 casete video în stare bună. Preț 15.000 lei/bucata - negociabil. Relații la telefon 272630. (368615)

■ Cuptor microunde "Goldstar", nou, ianuarie '97, capacitate 23 l, preț negociabil - 2,6 milioane lei. Telefon 160790, după orele 15,00. Nu deranjați inutil. (368630)

■ Cuptor cu microunde. Telefon 110117, orele 17,00-21,00. (368645)

■ Garaj, parter bloc, CUG. Telefon 217202; 124334.

■ Mașini înghețată ieftine, italiene, germane. Telefon 059/341639.

■ S.C. NECTAR S.A. Pașcani vinde celor interesați îngrășăminte chimice complexe (25-25-0) la preț avantajos. Pentru relații suplimentare vă puteți adresa la telefon 032/726600-161.

■ Aparat înghețată, import Germania, preț foarte convenabil. Telefon 125722 sau 127482. (368811)

■ Urgent, mașină de înghețată, anul fabricației 1996, NICE cu 3 capuri, două mese inox și vitrină frigorifică (nouă), anul fabricației 1996, lungimea 180 m. Telefon 035/315552.

■ Mașină de înghețată, Germania, 3 capete, preț avantajos. Telefon 034/117576. (0315001)

■ Magazinul SANDRA din Complexul "Ștefan cel Mare" et. 1 (lîngă ARDAF) vinde tv color (mîna a doua), prețuri rezonabile, confecții și cosmetice. Vinde gama de produse cosmetice "Margaret Astor" și "Coty". (368803)

■ Frigider "Arctic" 240 l - 1.225.000 lei; congelator 210 l - 1.620.000 lei și congelator 120 l - 1.000.000 lei. Telefon 142289. (368806)

■ Pianină "Hofmann". Telefon 115466. (368651)

■ Frigider "Nei", 300 l, în garanție, 4 milioane negociabil. Telefon 217128. (368656)

■ Convenabil, strung SN400, convertizor sudură 850A, polizor PD500, mașină de găurit MGB, tuburi oxigen, antenă parabolică. Telefon 232341, zilnic, între orele 17.00-18.00. (368660)

■ Bicicletă semicursieră "Pegas", în perfectă stare. Preț avantajos. Telefon 147324. (368668)

■ Mașină de înghețată "Cobra" ASA 3 TS 220V-380V, 50 Hz, 3 PH, reglaj Hard-o-matic, garanție și service 6 luni, fabricat '96, preț 32 milioane, negociabil. Telefon 212220. (368674)

■ Cuptor cu microunde "Mullinex". Telefon 114773. (368684)

■ Cartofi de consum, 40 tone. Telefon 030/227286. (1010390)

■ Laborator foto, complet. Preț negociabil. Telefon 176277. (368333)

■ Frigider "Fram", tip nou. Telefon 174465. (368335)

■ Bicicletă copii 3-7 ani și aparat sudură 220 W, ambele rusești, preț avantajos. Telefon 177539. (368336)

■ Mașină de cusut "Monica", sigilată, mașină găurit 13-16, nouă, flori ornamentale, cîine ciobănesc mioritic. Prețuri negociabile. Telefon 172712. (368341)

■ Cadă fontă, preț convenabil. Telefon 170287. (368350)

■ Mașină de cusut "Veronica". Telefon 230932. (369434)

■ Bicicletă Pegas modern, culoare mov metalizat, aparat foto "Nipon" și aparat foto "Skena". Telefon 155722. (368412)

■ Două grilaje cimitir, dimensiuni 2,30x1,20. Preț negociabil. Telefon 159208, după orele 16,00. (368414)

■ Pisică birmaneză, trei luni. Telefon 139787.

■ Urgent, bicicletă Pegas, joc Terminator, 5 casete joc. Telefon 166221. (368419)

Electronice

Televizoare

■ Televizor "Sirius 210". Telefon 115339. (368573)

■ Televizor alb-negru "Diamant". Telefon 149007. (368101)

■ Televizor alb-negru "Sirius". Telefon 149007. (368664)

■ "Sirius 207" cu integrate. Fam. Dascălescu Paraschiva, str. Drobeta nr. 8, bl. R8, sc. B, et. 1/2. (368682)

■ Tv "Philips" ITT Universum, cu telecomandă, 600-700 mii lei, garanție certificat 3 luni, zona Păcurari, telefon 156765; 175160. (368377)

■ Televizor "Diamant 210". Ofer garanție 3 luni. Telefon 179506. (368339)

Birotică

■ Calculatoare 286, 386, 486, configurații diverse, prețuri imbatabile. Telefon 126836, seara. (368170)

Copiator "Nashua"

Copiator "Nashua 5120", funcționare ireproșabilă, preț avantajos și negociabil. Telefon 222989. (368271)

■ Laptop Epson Dx2, LCD color, HDD 330, 66 MHz, 4 RAM, 3,5" - 1, 44, Trackball, baterie cu acumulatori, pers. fizică, 1300 USD, negociabil. Telefon 134566, între orele 18,00 și 22,00.

■ CD-uri soft originale: limbi străine, enciclopedii, jocuri, documentare, materiale educaționale pentru copii. Telefon 122412. (368673)

■ Mașină tipărit format A4, marca "Gestetner" și copiator color "Cannon" CLC-10. Preț 10 milioane, fiecare. Telefon 059/164296, după orele 17,00. (92250)

■ Calculator laptop Compacq 386, b&w, 60 HDD, 4MB, cu docking station. 3 milioane de lei negociabil. Telefon 214167.

Diverse

■ 100 Wați ecualizer auto Interconti și CD cu muzică simfonică. Telefon 151818. (368100)

■ Dublu CD Pioneer digital, deck synchro profesional. Telefon 151818. (368100)

■ Cîntar electronic GS 9715 H, combină frigorifică "Dancold", casă de marcat "Royal", rafturi metalice pentru amenajare magazin. Telefon 230880; 147305. (369484)

■ Combină muzicală "Elta", stereo, avînd radiocasetofon, pick-up și două boxe, în bună stare de funcționare. Preț negociabil. Telefon 233519. (368712)

■ Videocameră "Panasonic" M9000, M3500, mică, de familie, R x 3, garanție 12 luni. Telefon 030/444572. (298070)

■ Joc TV "Nitendo". Preț 100.000 lei. Telefon 155722.

■ Boxe "Electronica", industriale, 2x80 110 W, preț 600.000 lei. 17 329 - Tudor Vladimirescu.

■ Magnetofon "Kashtan", cu 2 boxe. Telefon 230932. (369434)

Închirieri

■ Teren cu vad excepțional, pentru amplasarea unui chioșc de 6 mp. Telefon 232706. (369455)

■ Închiriez (cumpăr) mașină offset format A3, A4. Telefon 179785; 210858. (917890)

Cumpărări

■ Pompă ulei pentru VW 1,6 Diesel - Transporter. Telefon 177194. (369301)

■ Cărți diverse. Mă deplasez. Telefon 174653, 270076. (626539)

■ Cumpăr televizoare defecte cu integrate și color. Telefon 113380. (367024)

■ Cărți din diverse domenii. Mă deplasez. Telefon 129188. (369278)

■ Televizoare defecte pentru piese de schimb, mai noi de 15 ani. Telefon 118655. (369294)

■ Dolari. Telefon 290712. (368379)

■ Televizoare alb-negru și color, defecte. Telefon 149007. (368101)

■ Acțiuni. Telefon 217005. (368512)

■ Acte Ford Sierra 1600, patru portiere. Telefon 031/534343, după orele 18,00. (4381)

■ Cărți din toate domeniile, inclusiv la domiciliu. Telefon 130577.

■ Tv Diamant, Sirius, Olt, Snagov, cu tub defect. Telefon 176222, între orele 16,00-21,00. (368504)

■ Televizoare alb-negru și color defecte. Telefon 149007. (368664)

Servicii

Centrul medico-social THEMIS ART

Centrul medico-social THEMIS ART Iași asigură categoriilor defavorizate ale populației (conform Legii nr. 139/1995 și HG 126/6.04.1995) asistență medico-socială GRATUITĂ, atît prin sistemul de dispensare propriu (autorizate sanitar), cît și la domiciliu (supraveghere, îngrijire, tratamente: bătrîni și copii, sănătoși și bolnavi - handicapați). Solicitări și informații suplimentare: Telefon/fax 175380 și 251803.

Reparații

■ Reparații tv, trageri în bandă, selectoare hiperbandă, garanție. Telefon 118655. (629384)

■ Ingineri electroniști, efectuăm reparații TV color, AN. Garanție, tarife minime. Telefon 128796. (368551)

REPARAȚII INSTALAȚII SANITARE

Repar instalații sanitare, mașini de spălat, montez set "Olivia", "Melania". Garanție legală - 3 luni. Telefoane: 160164; 224766. (367822)

■ Reparații frigidere, la domiciliul clientului. Garanție un an și jumătate. Telefon 145523. (367057)

■ Repar instalații sanitare, montez set "Olivia"; execut montări, modificări. Preț - la înțelegere cu clientul. Sunați la orice oră. Telefon 157273. (367606)

■ Depanez tv alb-negru și color, specializat în străinătate. Telefon 272341. (367694)

■ Tehnicieni, reparăm televizoare. Telefon 149007. (368101)

■ Mecanic auto Dacia, efectuez reparații la preț minim și la domiciliul clientului. Telefoane 155225 sau 164346. (368168)

■ Inginer electronist, specialist în TV Goldstar, Samsung, Royal, alte modele noi și mai vechi. Garanție. Tarife cu bun-simț. Reparații atelier sau domiciliul clientului. Telefon 156765. (368485)

■ Tehnicieni, reparăm televizoare. Telefon 149007. (368664)

■ Montez mașini de spălat, seturi baie, repar instalații sanitare. Telefon 272086. (368352)

■ Repar orice tip de cap de imprimante matriciale (cu ace) și de la casele de marcat electronice. Relații la telefon 272630 (368617)

■ Reparații tapițerie. Telefon 290514. (369215)

■ Instalator sanitar autorizat, execut orice tip de reparație, montez căzi de baie, seturi de baie, mașini de spălat. Lucrări ieftine și garantate. Telefon 132388. (368405)

■ Instalații sanitare. Telefon 250087. (368533)

Servicii medicale mobile

CORPO SAN, societate specializată în servicii medicale mobile, oferă ASISTENȚĂ MEDICALĂ NON STOP

■ consultații medicale adulți și copii, la domiciliul pacientului, cu deplasare la pacient, în regim de maximă urgență;

■ tratamente de urgență la domiciliul pacientului;

■ transportul și internarea pacientului, în cazuri de necesitate;

■ analize de laborator la domiciliul bolnavului;

■ tratamente injectabile, intravenoase și intramusculare, la domiciliul pacientului;

■ eliberarea de rețete în regim compensat, precum și eliberarea altor acte medicale. Apelați NON STOP CORPO SAN, la telefon 113130. Sănătatea este bunul nostru cel mai de preț!

M.V.D. Servicii consulting

Asigurăm servicii pentru: definitivarea formalităților legate de înființarea societăților comerciale cu capital românesc sau străin; înscrieri mențiuni pentru acte adiționale; obținerea autorizațiilor și avizelor de funcționare pentru: sedii, spații comerciale, depozite, spații de producție (pompieri, sanepid, mediu, protecția muncii etc.); înregistrarea cererilor pentru mărcile de fabrică, de comerț și de servicii la OSIM; înregistrarea la DGFPCFS și Administrația Financiară. Hotel Unirea, cam. 107. Tel/fax 212299, pentru autorizații cam. 105, tel. 215015. Program 9-19, sîmbătă 9-14.

ÎNFIINȚĂRI SOCIETĂȚI COMERCIALE

procedură completă: redactare acte, notariat, judecătorie, Camera de Comerț, Administrația financiară

■ termen - 21 zile

■ Biroul autorizat, Hotel "Unirea", et. 2, cam. 211. Telefoane 117733; 142110 - int. 211.

■ Zilnic, între 9.00 și 13.00; 16.00 și 19.00.

■ Agenția de menaj "Nufărul alb" vă oferă, prin intermediul serviciilor sale de menaj la domiciliu, un real ajutor în gospodărie. Relații la sediul firmei, aflat la "Casa Bucovineană", str. Cuza Vodă nr. 30-32, et. 2, camera 9, telefon 117597.

ROENTER LTD. - consulting managerial și de afaceri

Asigurăm rapid: înmatriculări societăți comerciale; înregistrări acte adiționale; obțineri autorizații de funcționare pentru sedii firmă, birouri, depozite etc.; elaborări contracte comerciale. Str. Anastasie Panu nr. 13-15, mezanin. Telefon 212335, zilnic, între orele 9,00 și 19,00; sîmbăta, între orele 9,00 și 14,00.

CABINET GINECOLOGIC

Medici: Cristina Anton, Magda Cărăuleanu, Simona Ene, Diodor Vararu. B-dul Alexandru cel Bun nr. 8, bl. 1.205 (capăt autobuz 28). Telefoane: 214318, 158982. (916623)

■ Citit în cafea și cărți. Seriozitate și confidentialitate, la telefon 156413. Programările se fac de luni pînă vineri, între orele 13,00 și 18,00. (626549)

■ Transport marfă cu autoizotermă 7,5 t. Telefon 162985. (367500)

■ Electronist-electrician, îmi ofer serviciile. Telefon 113380. (367024)

FILMĂRI VIDEO

Casetă mare, Panasonic M3.000, mixaje, calitate garantată. Telefon 171847. (367657)

MONTEZ DIBLURI

Uși, corpuri suspendate, oglinzi, lustre, aplice, hote, firme, rafturi, chiuvete, draperii, tablouri, yale-broaste, diverse. Telefoane: 270844; 175575. (367784)

■ Volvo 4,5 t, 7 t, 9 t, conditii deosebite, decontare legală. Pret convenabil. Telefoane131922; 233521, după orele 16,00. (367793)

■ Economistă, pensionară, întocmesc documente contabile. Telefon 154663, zilnic. (367886)

■ Transport persoane si marfă cu Dacia - remorcă. Telefon 125130. (367892)

■ Tehnoredactare si listare alb- negru si color, cărti de vizită, pliante, legitimatii, conceptii siglă, fotografii alb-negru si color. Telefon 176812. (367926)

MONTEZ DIBLURI

Pentru dulapuri suspendate, tablouri, accesorii baie. Telefon 172128.

■ Frigidere casnice si comerciale: consultantă, diagnostic, reparatie, service. Garanții si preturi interesante. Telefon' 159779; 154223. (369046)

■ Traduceri limba germană. Telefon 128002. (916569)

■ Sonorizare cu muzică orice gen, pentru ocazii festive. Telefon 168943. (369143)

■ Emailări căzi, chiuvete. Telefon 170287. (367719)

■ Sudor, execut orice fel de constructii metalice, cu sau fără materialul clientului. Telefon 172191. (358005)

CONSULTAȚII PSIHOLOGICE

■ pentru copii - esec scolar, tulburări comportamentale si afective;

■ pentru adolescenți - orientare scolară și profesională, dificultăti de adaptare, probleme sentimentale;

■ pentru adulti - probleme de cuplu, diminuarea capacitătii de muncă. Programări - zilnic, între orele 8.00 si 12.00; 16.00 și 19.00, la telefon 214318. Adresa: Bd. Alexandru cel Bun nr. 8, bloc 1.205, la cabinetul medical "Văraru Castel". (368204)

■ Transport marfă, pe orice distantă, cu Dacia "papuc" carosata. Telefon 127580 sau 126542. (369362)

■ Tehnoredactare computerizată, listare inkjet. Telefon 134586 si 138725. (369454)

■ S.C. ARHITECTII ASOCIATI SRL Iasi elaborează proiecte pentru constructii de locuit, social-culturale, administrative etc. Telefon 115257. (368059)

■ Tratamente si vaccinări pentru cîini si pisici, la domiciliu. Telefon 120610. (369469)

ACUPUNCTURĂ

Acupunctură practicată de un medic specializat în Asia, în Iasi, blocul TAROM, sc. A, demisol. Telefon 213511. (368466)

■ Societatea comercială DELPHI-TRADE SRL - Onești efectuează TRANSPORT INTERNATIONAL DE MĂRFURI cu autocamionetă IVECO. Greutatea utilă: 3.000 kg. Volumul util: 17 mc. Totodată, pentru a asigura prestări de transport la orice categorie de marfă si tonaj, Societatea comercială DELPHI-TRADE SRL a înfiintat serviciul de EXPEDITII INTERNATIONALE, cu personal calificat, cu vechime în domeniu. Vă asteptăm, asigurîndu-vă de respectul nostru. Relatii la tel./fax 034/315053.

CABINET DE ALERGOLOGIE

Dr Victoria Maxim, medic specialist alergolog, Piata Voievozilor 13, bloc C3, parter. Telefoane: 032/138594; 131525; 136172. (368542)

CONSULTAȚII ENDOCRINOLOGICE

Conf. dr VOICHITA MOGOS. Programări: la telefoanele 214318, 158982. Cabinetele medicale din Alexandru cel Bun nr. 8, bloc 1205 (capăt autobuz 28). (368676)

■ Tehnoredactare computerizată, cu listare la imprimantă. Telefon 152046. (369474)

■ Filmări video, convenabil. Telefon 129573. (369468)

■ Economistă, tin evidenta contabilă. Telefon 145797. (368545)

■ Filmări PANASONIC, casetă mare. Telefon 224513. (368543)

■ Astrologie, trecutul, prezentul si viitorul dvs., diverse. Telefon 175984. (368312)

■ Efectuez transport marfă cu autosea 18 t. Telefon 137333. (368702)

■ Tînără, vorbesc perfect germana, doresc să lucrez ca translator sau ghid. Telefon 237132. (368703)

■ Economist, tin evidentă contabilă pentru agenti economici mici si mijlocii. Telefon 116459. (368608)

■ Tehnoredactare computerizată în Word 6.0. Proiecte si orice tip de lucrări, listare inkjet. Pret avantajos. Telefon 134566, între orele 18,00 si 22,00.

■ Tehnoredactare, listare cu imprimantă alb-negru. Telefon 231235. (368408)

VINDECĂRI MIRACULOASE

BIOENERGOTERAPEUT - RADIESTEZISTUL ROMÂN-AUSTRALIAN MIHAI BULAT, înzestrat cu aptitudini speciale în receptarea particulară a radiatiilor emise de diferite corpuri vii si nevii, oferă următoarele servicii: - Tratez orice afectiune, la domiciliul pacientului, garantez ameliorarea durerilor în cîteva minute si obtin treptat, prin sedinte, stagnarea bolii si revigorarea fizico-energetică a pacientului, detectez precoce bolile ascunse, prezic sexul copiilor care se vor naste etc.: - Fac investigatii energetice, pentru descoperirea persoanelor dispărute, localizez locurile geonocive care trebuie evitate la amplasarea constructiilor de locuinte, detectez sursele de apă potabilă pentru fîntîni etc. - Nu tratez oamenii fără credintă în Dumnezeu. Persoanele care doresc vindecarea pe cale naturală, energetică - care nu este toxică pentru organismul uman - mă pot contacta în str. Azilului nr. 2, din Iași, în zilele de luni, miercuri si vineri, între orele 8.00 si 10.00. (368672)

■ Execut monumente funerare si litere în marmură. Telefon 252507. (368659)

■ Expert contabil cu experientă - tin evidentă contabilă, manual si calculator (si evidentă primară). Telefon 221740; 142467, după orele 20,00. (368657)

■ Asigur studii geo-ridicări-topo, relevee în constructii-vînzări-cumpărări, planuri de situatie 1:1000 - 15.000 lei. Telefon 134825. (368650)

■ Căutăm colaboratori în distributie NetWork. Sînteti tenace, energic, doritor de cîstig? Asigurăm instruire pentru voi! Sunati acum! 179566. (368671)

■ Execut material didactic pentru ciclul primar. Telefon 272501. (368337)

■ Economist, tin evidentă contabilă pe calculator. Telefon 155963, după orele 16,00. (368411)

■ Execut lucrări de constructii, săpături, cofraje, armături, betoane, zidărie, tencuieli, zugrăveli, faiantă si gresie. Telefon 162195. (368697)

Meditații

■ Student - pregătire matematică, nivel I-XII, si fizică pentru facultate. Rog seriozitate. Relatii - zilnic, la telefon 159761.

■ Student, meditez avantajos la matematică, clasele I-VIII. Telefon 216811.

■ Meditez limba română. Telefon 171537. (369225)

■ Meditez matematica si fizică. Telefon 172387, după orele 18,00. (368051)

■ Profesor, meditez matematica V-X, eficient si avantajos. Telefon 132774. (369300)

■ Meditez matematica, orice nivel. Telefon 136234. (368099)

■ Student, ofer posibilitatea initierii în programe de editare text (Word 7.0, W.P. 6.0), grafică etc. Conditii optime. Telefon 173382. (368338)

■ Meditatii limba engleză, serios, eficient si atractiv pentru copii. Telefon 149115. (368695)

■ Profesor de limba română, cu experientă, meditez eficient pentru admitere. Telefon 174234. (368109)

■ Biologie XI si psihologie. Telefon 224781.

■ Meditez copii I-VIII la limba franceză. Telefon 272198, după orele 17,00.

■ Matematică I-X, 5.000 lei/h. Telefon 117126. (368399)

■ Student serios, cu experientă, meditez eficient matematică V-VIII. Telefon 223828. (368191)

■ Profesoară cu experientă - română, orice nivel, admitere la liceu, Drept, Filologie. Telefon 113751. (368474)

■ Meditez germană, începători si gimnaziu, si traduc texte. Telefon 237132. (368703)

■ Meditez limba engleză pentru începători si initiati (copii si elevi). Telefon 175069. (368582)

■ Meditatii biologie a XI-a si chimie a X-a, XII. Telefon 215177 pentru pager 20308. (368612)

■ Chimie, orice nivel, bune rezultate, profesor. Telefon 152496. (368330)

■ Genetică, asistent cercetare. Telefon 160751. (368634)

■ Meditez engleza cu linguaphone. Telefon 160751. (368634)

■ Utilizare PC: tehnoredactare, baze de date, utilitare, programare etc. Telefon160751. (368634)

■ Engleză, curs intensiv, individual. Calitate excelentă, 7500 lei/h. Telefon 124558, profesor tînăr si competent. (368681)

Angajări

Agenți imobiliari

Agentia imobiliară CASTER angajează cu carte de muncă agenti imobiliari, în următoarele conditii: bărbati, vîrsta maximă 30 ani, prezentabili, dinamici, posesori auto. Salarizare atractivă si decont pentru benzină si ulei consumat. Pentru fise de concurs si informatii suplimentare, telefon 216262, Hotel "Unirea", cam. 106, între 8,00 si 20,00.

■ Doriti să deveniti distribuitori ai produselor cosmetice Oriflame? Sunati acum la telefon 032/135715, orele 10,00-12,30 sau 16,00-19,00. Conditii foarte avantajoase! (916500)

■ S.C. TERMOL angajează agenti comerciali în domeniul centralelor termice si a recuperării datoriilor. Conditii: studii specialitatea instalatii termice, permis auto, experientă în domeniul tehnic si/sau economic. Retribuire peste medie. Informatii la sediul TERMOL - Centrul de Afaceri, et. 3, orele 15,00-17,00. (369020)

■ Căutăm distribuitori "Oriflame". Telefon 125293. (369325)

■ Doriti cîstig suplimentar, business particular, lucru full-time, part-time? Sînteti ambitios si perseverent? Contactati Centrul Mondial de Business. Telefon 271579, orele 11,00-16,00. (368126)

■ Angajăm persoane tinere, dinamice si dornice de cîstiguri substantiale. Relatii la telefoanele 217248, 217258. (368169)

■ Angajăm agenti comerciali pentru distribuire produse cosmetice din SUA, vîrsta 20-35 ani, minimum liceul. Telefon 167561, orele 17,00-21,00. (369394)

■ Oficiul Judetean pentru Studii Pedologice si Agrochimice Iasi anunță concurs în ziua de 9 aprilie 1997, ora 10,00, pentru ocuparea postului de pedolog. Relatii suplimentare la telefon 140008. (368724)

SC INDEPENDENT GUARD SECURITY

Angajează agenti de pază si protectie, în următoarele conditii: vîrsta maximă 35 ani; sport de performantă; peste 1,70 m înăltime; studii medii; domiciliul stabil în orasul Iasi. Asigurăm salarizare foarte bună si spor de noapte.

■ Contracte 12 tări si Canada - dansatoare. Telefon 050/737314; 050/734240.

■ Angajăm cu contract de muncă, pentru detasare în Israel, zidari, dulgheri si fierari betonisti. Telefon 033/222737; 033/218980.

■ Căutăm colaboratori impresariat artistic. Telefon 050/737314; 050/734240.

■ SC CONEST S.A. angajează portari si paznici. Doritorii care au pregătire si aptitudini se pot prezenta la sediul din B-dul Metalurgiei nr. 2. Relatii la telefon 130670. (368677)

■ Inspectoratul Scolar al Judetului Iasi (ISJ) organizează concurs pentru ocuparea postului de contabil-sef la Scoala Profesională Hîrlău. Concursul va avea loc în ziua de 4 aprilie 1997, ora 9,00, la sediul ISJ Iasi. Dosarele pentru înscrierea la concurs se primesc pînă pe data de 2 aprilie 1997. Relatii suplimentare, referitoare la conditii de înscriere si bibliografie, la sediul ISJ - Serviciul Plan sau telefon 114912, int. pentru serviciul "Plan".

■ SC SEMROM SA cu sediul în București, b-dul Hristo Botev nr.1, sector 3, organizează concurs pe data de 3 aprilie a.c., ora 10:00, la sediul societății pentru ocuparea următoarelor posturi la Complexul "Agrosem" Iasi din localitatea Podu-Iloaiei: - director Complex. Conditii: diplomă de inginer agronom,. vechime minimă 10 ani în activitate productivă de specialitate; - contabil-sef Complex. Conditii: studii superioare economice si minim 10 ani vechime în specialitate. Relatii suplimentare la telefon 6157083/12 - Bucuresti.

■ Firmă cu profil en gros, angajează agenti comerciali în următoarele conditii: vîrsta maximă 35 ani, experientă în domeniu. Telefon 212339, orele 8,00-18,00. (368699)

Aniversări

■ Toate florile din lume tot mereu s-au veștejit/ Numai floarea ta frumoasă, azi, din nou a înflorit/ Si cu zîmbet te îmbie să mirosi al ei parfum/ Să fii tînără, frumoasă/ Cum ai fost si pînă-acum. "La multi ani!", cu sănătate, fericire si noroc în viață, scumpei noastre mamă și sotie, Cristina Gugiuman, din partea celor două fiice - Oana si Petronela - si a sotului, Petrică. (368332)

■ Cu ocazia împlinirii a 77 ani, întreaga familie urează lui Constantin Livadaru un sincer "La multi ani!"

■ Fie ca primăvara aceasta să-ti aducă numai bucurii si împliniri, soare si fericire. Pentru Petrea Anton, la zi aniversara, din partea Lidiei, cu multă dragoste. (368764)

Matrimoniale

■ Pensionar cu apartament si pămînt, bun gospodar, doresc să cunosc o doamnă pensionară, gospodină, cu vîrsta între 55-65 ani. Prefer ca doamna să fi fost cadru medical. Telefon 154771, orele 16,00-21,00. (368567)

■ Subofiter MApN, 23 ani, doresc cunostintă cu învătătoare (educatoare), de vîrstă apropiată, pentru prietenie, eventual căsătorie. Rog seriozitate. Telefon 154113, după ora 18,00. (368700)

Pierderi

■ În curtea Spitalului CFR, în ziua de luni, 10 martie 1997, între orele 16,00 - 19,00, o cățelușă, culoare gri-cenusiu, cu labe si piept albe. Răspunde la numele Fetita. Alăptează. Relatii la telefon 144594, orele 7,00-11,00 si 19,00-23,00. Recompensă aducătorului.

■ Caniche alb, recompensă! Telefon 250819, între orele 9,00-15,00, Q2, et. 4, ap. 1, Tudor Vladimirescu, după ora 18,00. (368742)

■ Cățelușă Cocker roscată, zona Păcurari - Munca Invalizilor. Ofer recompensă. Telefon 167000, seara. (368605)

■ Permis de conducere, categoria B, cu nr. 006756, si certificat de înmatriculare seria B2 006756/22.08.'91. Le declar nule.

■ Carnet de sănătate pe numele Pătrascu Răzvan Alexandru. Îl declar nul. (368801)

■ Foaie matricolă pe numele Ciornohaci Adrian Vasilică. O declar nulă. (368670)

■ Legitimatie de serviciu eliberată de Primăria municipiului Iasi, pe numele Morariu Viorel. O declar nulă. (368663)

■ Carnet de somaj pe numele Teodorescu Mihaela. Îl declar nul. (368655)

■ Certificat de înmatriculare - dovadă pe numele Strete Terezia, pentru Dacia 1310, 01-IS WCU. Dovada se declară nulă. (368679)

■ Carnet de sănătate pe numele Constantin Gheorghe Răzvan. Îl declar nul. (369433)

■ Buletin de identitate pe numele Luca Roxana-Petronela, eliberat de Politia Bicaz la 6 aprilie 1995. Îl declar nul.

■ Găsit Cocker spaniel, în zona Piata Nicolina, joi, 21.03.1997. Telefon 221181. (368694)

Licitații

REGIA AUTONOMĂ JUDEȚEANĂ APĂ-CANAL

IASI, str. M. Costăchescu nr. 6, organizează licitatie publică deschisă, pentru obiectivul: MODERNIZARE STATII POMPARE PE RÎUL PRUT. Ofertantii pot fi societăti comerciale sau regii autonome organizate ca persoane juridice române, cu sediul în România sau din orice tară care nu intră sub incidenta sanctiunilor ONU, avînd ca obiect de activitate lucrări de constructii-montaj, iar capitalul social putînd fi de stat, privat sau mixt (inclusiv cu participare străină). Obiectivul are sursa de finantare asigurată dintr-un credit de la Banca Europeană pentru Reconstrucție si Dezvoltare (B.E.R.D.), în cadrul Programului de Dezvoltare a Utilitătilor Municipale I (P.D.U.M.I.). Contractul încheiat cu ofertantul cîstigător va fi de tip "la cheie", conform H.G.R. 592/1993 completată cu H.G.R. 761/1995. Obiectivul de investitie este amplasat în extravilanul localitătii Tutora, judetul Iasi, pe malul drept al rîului Prut. Lucrarea are ca scop: 1. La statia de pompare nr. 1, înlocuirea agregatelor de pompare existente, cu 3(2+1R) buc. electropompe; 2. La statia de pompare nr. 2, înlocuirea agregatelor de pompare cu 4(3+1R) buc. electropompe; 3. Contorizarea debitelor de apă potabilă si industrială pompate în aductiuni. Electropompele sînt procurate si vor fi puse la dispoziția contractantului de către R.A.J.A.C. Iasi. Ofertele se vor depune în plic închis la sediul R.A.J.A.C. Iasi, str. Mihai Costăchescu nr. 6 Iasi, pînă la data de 12 mai 1997, ora 10,00. Licitatia publică se va deschide în data de 12 mai 1997, ora 10,00, la sediul R.A.J.A.C. Iasi. Ofertele vor fi însotite de o garantie de participare la licitatie în valoare de 8650 USD sau echivalentul în lei, sau orice valută liberă convertibilă corespunzător ratei de schimb a Băncii Comerciale Române, cu 28 de zile înaintea termenului limită de depunere a ofertelor. Documentele de licitație se pot procura de la sediul R.A.J.A.C. Iasi, contra sumei de 240.000 lei. Informatii suplimentare se pot obtine de la Biroul P.I.U.-B.E.R.D. din cadrul R.A.J.A.C. Iasi, telefon/fax 032/214170.

■ Universitatea de Medicină si Farmacie "Gr. T. Popa" Iasi anunta licitatie publică deschisă fără preselectie, pentru achizitionarea din import a UNEI LINII TOPIRE TURNARE ALIAJE DENTARE. Ședinta de licitatie va avea loc în ziua de 7.04.1997, ora 10,00, la sediul universitătii noastre. Informatii suplimentare se pot lua de la Serviciul Tehnic al U.M.F. Iasi, telefon 032/115416, de unde se poate procura si caietul de sarcini. (368667)

■ Cooperativa "Munca Invalizilor" Iasi vinde prin licitatie 100 mp.spatiu, situat în str. Stefan cel Mare, bl. B2+C (mezanin). Relatii suplimentare la telefon 164348 sau la sediul cooperativei din al. Cimitir Evreiesc nr. 2. (368816)

Diverse

HELP LINE - Pentru copiii noștri

Puteti primi gratuit informatii privind alimentația si cresterea sugarului, zilnic, orele 16,00 si 17,00, la telefon 214002. Policlinica "Sănătatea 2000", dr Iordache Constantin - medic primar pediatru.

TURISM ITALIA

700 USD - 20, 23 Martie; 11, 18, 25 aprilie. Agentia de turism TOTEM - Casa Studentilor Iasi. Telefon 032/213545.

TURISM AUSTRIA

400 USD - bilunar. Agentia de turism TOTEM - Casa Studentilor Iasi. Telefon 032/213545.

TURISM CIPRU

475 USD - săptămînal. Agentia de turism TOTEM - Casa Studentilor Iași. Telefon 032/213545.

■ Canisa Wom Donausieger oferă pentru montă mascul Ciobănesc german cu ascendentă germană, din părinti campioni si cu următoarele titluri: 2 x RPJ 2 x CAC 1 CMBCR si K2. Relatii la telefon 217111. (367096)

■ Preotul Ioanichie Cosma de la Mănăstirea Bistrita, judetul Neamt, roagă credinciosii ortodocsi să-l ajute material, în vederea unei operații pe cord deschis, în străinătate. Cont 10.923.02 deschis la Sucursala CEC Bacău. Mulțumiri. (369311)

■ Doriți să scăpati de psoriazis? Telefon 163312, între orele 19,30 și 23,30. (367969)

S.C. SUZANA S.R.L. - SALA DE GIMNASTICĂ

În lunile mai, iunie, iulie, numărul de locuri disponibile pentru terapia prin gimnastică medicală este limitat. Consultatiile se acordă în zilele de 5 si 19 aprilie, respectîndu-se ordinea de înscriere. Informatii suplimentare la telefon 135791 sau 210202. (368229)

■ Dl Bogdan Verebceanu anunță onorata clientelă, că poate fi găsit la Hotel "Moldova" (Frizerie), et. 1, cam. 110. (368362)

■ Salonul de coafură cu sediul în Casa Modei, etaj I, anunță practicarea unor preturi foarte accesibile, la toate serviciile de coafură, cosmetică, manichiură, pedichiură. (368097)

■ Sînteti bolnav, gras, obosit? Doriti într-adevăr să fiti sănătos? Sunati la 032/143607. (369375)

■ Caut bătrîn(ă) pentru îngrijire sau ajutor financiar, în schimbul unui contract apartament. Ofer seriozitate maximă. Scrieti la OP 11 CP 2406, Iasi 6600, pentru Irina Popescu. (368108)

SC AUTO SERV R.C. SRL - Școala conducători auto, categoria B

cu sediul în str. N. Iorga nr. 46 (Căminul Moldoconstruct, lîngă Hotel CONEST) primeste înscrieri pentru seria 24.03.1997. Relatii suplimentare la telefon 110306. (368546)

ȘCOALA DE ȘOFERI "DACIA 2000"

Pregătim candidati pentru obtinerea permisului categ. B, cu benzina scolii, pret 590.000 lei. Gratuit asigurăm pregătire suplimentară pentru cunoasterea legislatiei rutiere. Telefon 125177. (368704)

■ Consiliul de Administratie al SC RETROM SA Pascani convoacă Adunarea Generală extraordinară a Actionarilor, la data de 10 aprilie 1997, ora 15:00, la sediul SC RETROM SA Pașcani, pentru toti actionarii înregistrați în Registrul actionarilor. Ordinea de zi este următoarea: 1. Analiza si aprobarea bilantului contabil încheiat la 31.12.1996; 2. Modificarea statutului SC RETROM SA. În cazul în care la prima convocare nu vor fi îndeplinite prevederile legale, Adunarea Generală a Actionarilor se va reprograma în acelasi loc, pe data de 24.04.1997, orele 15.00. Informatii suplimentare la SC RETROM SA Pascani, telefon 032/763900, int. 168, între orele 7.00-15.00.

BĂDĂRANII

Teatrul National București prezintă, cu o distributie de marcă, celebra comedie BĂDĂRANII, de Carlo Goldoni. Spectacolele vor avea loc la Teatrul National Iasi, miercuri, 26 aprilie, la orele 17.00 si 20.00. Biletele se găsesc la Agentia Teatrală. (368540)

■ Donez rinichi, gr. A II. Comision 20-25%, pentru intermediar serios. Telefon 721225. Urgent. Pret negociabil.

■ În completarea convocării Adunării Generale a Actionarilor a CC MOLDO-CONSTRUCT SA Iasi, publicată în perioada 13-19.03.1997, Consiliul de Administratie anunță actionarii că a doua Adunare Generală a Actionarilor va avea loc la data de 04.04.1997, dacă prima adunare convocată pentru data de 28.03.1997 nu va avea loc. (368541)

■ Se citează Solomon Milu, cu domiciliul necunoscut, la data de 7 aprilie 1997, la Judecătoria Iasi, pentru dosarul 181/1997, în calitate de pîrît în actiunea de desfacere a căsătoriei, promovată de Solomon Elena. (368404)

■ SC PODGORIA COPOU SA Iași reconvoacă Adunarea Generală a Actionarilor, în ziua de 29 martie 1997, ora 9.00, la sediul societății, avînd următoarea ordine de zi: 1.Raportul administratorilor și al cenzorilor, pentru exercitiul financiar al anului 1996; 2. Aprobarea bilanțului și al contului de profit și pierdere. Repartizarea profitului pentru anul 1996; 3. Prezentarea si aprobarea BVC pentru 1997; 4. Prezentarea si aprobarea programului de investiții pentru 1997. La Adunarea Generală, actionarii persoane fizice pot fi reprezentati prin alti actionari, în baza unei procuri speciale, pentru a vota în numele lor, conform art. 83, alin. 1 din Legea 31/1990. Materialele pentru ordinea de zi vor putea fi consultate la sediul societății, începînd cu 24.03.1997. (368642)

■ Proiectul Pain2Joy caută pasionati si talentati în activitătile legate de muzica pop si de industria muzicală - muzicieni, dansatori, textieri, specialisti (audio, video, calculatoare, grafică, design...) sponsori. O engleză bună este un avantaj. Trimiteti date personale, comentarii si plic timbrat autoadresat la Ad-hoc Cuza Vodă 58. Urmăriti rubrica de diverse. (368681)

■ Caut Quick Basic 4.5. Recompensă. Telefon 124558. (368681)

■ S.C. ARAMIS NEI anunță depunerea cererii acordului de mediu pentru obiectivul de chiosc, amplasat în strada Pompei nr. 1. Documentatia tehnică poate fi consultată la sediul firmei din Iasi, str. Roman Vodă nr. 2, bl. A19, et. 5/31, sau la sediul Agentiei de Protectia Mediului Iasi, str. Th. Văscăuteanu nr. 10. Eventualele observatii ale publicului referitoare la activitatea si amplasamentul obiectivului se vor transmite în scris la Agentia de Protectie a Mediului Iasi, str. Th. Văscăuteanu nr. 10, în termen de maximum 30 de zile de la publicarea acestui anunt în ziar. (368665)

■ Agentia MARA TOUR Bacău, telefon 034/170129, organizează excursii în Austria, Italia, Franta, Anglia, Grecia, Egipt, Cipru, Israel, Tunisia, Thailanda, India, China, SUA. (0314841)

■ Agentie Internatională de Impresariat artistic asigură pregătire si oferă contract de muncă în tară si străinătate, numai cu vize de lucru, pentru dansatoare. Rugăm seriozitate! Telefon 050/734805.

AGENDA OMULUI DE AFACERI

IG TRADE

distribuie

APĂ MINERALĂ BORSEC

Comenzi la telefon 032/272213

ELYTIS DESIGN STUDIO

- reclame luminoase
- panouri publicitare
- bannere, inscripționări
- semne stradale
- amenajări interioare
- mobilier comercial
- acoperiri ușoare
- copertine, parasolare

Plata și în rate.

Șos. Păcurari 71, tel./fax 251360

SC MOLID

SISTEME DE ALARMĂ

Incepînd cu 15.04.1997 va funcționa Dispeceratul radio bidirectional

PLATA ÎN RATE

Iași, str. Sărăriei nr. 155,
tel./fax 032/214564, tel. 032/216671

VITALEF SA

VINDE *en gros/en detail*

- CIREȘE CONFIATE (vrac și ambalat) - unic producător
- CONSERVE LEGUME-FRUCTE (productie proprie)
- LEGUME-FRUCTE PROASPETE
- BĂUTURI RĂCORITOARE

ÎNCHIRIAZĂ *spații comerciale/depozitare pentru birouri, sedii firme*

Bd. Chimiei nr. 12, tel./fax 032/137882

ED & F MAN ZAHĂR

vinde

ZAHĂR saci - 50 kg

Roman, tel/fax 033/733532

ROCAMBOLE

Unic distribuitor BENCKISER

vă oferă:
- gama de detergenți DOSIA
- detergenți SOLE, CALINDA, LIP
- CILLIT, WC PICKER

Transport gratuit

Tel. 032/217378

ROCAMBOLE

Societate de distribuție

- coniac Napoleon (4 sortimente)
- vodka Tsarkoff, Atheneum
- rom Havana Club
- vermut Barbieri

Produse de calitate însoțite de certificat LAREX

Transport gratuit

Tel. 032/217378

TOFAN GRUP

comercializează: • anvelope și camere auto (produse de Danubiana și Victoria Floresti)

Iași- Șos. Păcurari nr. 92 (în incinta Transmixt SA)
Tel. 032/154.343

LUCEAFĂRUL MOBILUX

produce

- mobilier serie și la comandă

Adaos comercial 0

Prețuri foarte avantajoase

Lețcani, Șoseaua Iași - Tg. Frumos
tel: 018/613573

IRSIDO

Reprezentanță ESSELTE

- ARTICOLE DE BIROU (bibliorafturi, caiete mecanice, suporți documente, clipboard-uri)
- instrumente de scris SCHNEIDER, PARKER, MICRO
- hîrtie calc, planșete desen, truse/tuș ROTRING
- rechizite scolare

Iași, Str. Toma Cozma nr. 7A (vis-a-vis de lic. Negruzzi)
tel./fax 032/144255

MELIOR

- articole de papetărie, materiale tipografice (plăci și hîrtie, offset, cerneluri, soluții chimice, ciorapi de umezire)
- utilaje tipografice noi și second hand
- pompe de inaltă presiune KRÄNZEL

Iași, str. G. Ureche, bl. M7
tel/fax: 032-162234, tel: 032-224306

GHEZACO

RULMENȚI

Iași, str. Eternitate nr. 35, tel: 032/272630

TURISM

TOTEM TURISM

EXCURSII EXTERNE

Italia, Franța, SUA, Cipru, Austria, Grecia, Anglia, Spania, Israel

TRANSPORT INTERNAȚIONAL AUTOCAR EUROPA (inclusiv Italia)

TRANSPORT AERIAN - Agent AIR MOLDOVA INTERNATIONAL

eliberări bilete și rezervări pentru orice direcție cu plecări din Iași

CASA TINERETULUI IAȘI
tel. 032/213545

net

Compania de Turism NORD-EST TOURS

CASA MODEI (mezanin)
tel. 032/117596, 213450
fax 032/144577, 270415

GRECIA - plajă la Volos - vară '97

235 USD - 6 nopți cazare, 6 pensiuni complete, transport autocar

Transport aerian prin: KLM, Air Moldova International, DAC AIR, TAROM, BRITISH AIRWAYS, AIR FRANCE, SWISS AIR

Transport rutier prin: TOURING, EUROTIME, EUROLINES, EUROPABUS, DOUBLET

SIMIAN

Excursii externe: Italia - Spania (Franta); Franța, Egipt, Thailanda, India, turul Europei II, Austria, Grecia, Norvegia, Tunisia, SUA

Excursii interne: traseu la solicitare

Transporturi internaționale - Europa (inclusiv Italia)

Iasi, str. C. Negri bl. C2 (lîngă Biserica Bărboi)
tel./fax: 032/215393

OLIMP

Agentie de turism

1997

Vacanțe - Odihnă - Tratament

Orice destinație internă sau externă

Sezon estival 1997 - Grecia

IMPORTANT

Din acest an un nou sistem de vînzări!

Iași, str. Gavril Muzicescu nr. 6, bl. 7A, mezanin
(fundație, deasupra Universității Petre Andrei),Tel: 215524, 215529

MASCOTA CONCURSULUI
CÎȘTIGAȚI 500.000 lei!
MULTIPRINT
MONITORUL MICA PUBLICITATE

MEDICINĂ NATURISTĂ

Dispensarul medical PRO-FAMILIA S.R.L. anunță deschiderea Cabinetului de Terapie preventivă și de recuperare prin bioenergie și terapie naturistă, coordonat de ing. RĂDULESCU EUGEN - bioenergoterapeut atestat international. Programări la telefon 230431. Relatii suplimentare la telefon 173534 sau 270762.

■ SC BEST FLORA SRL anunță depunerea documentației pentru emiterea autorizatiei de mediu pentru obiectivul Farmacie, situat în str. Vasile Lupu nr.108 A, bl. 66, parter, ap. 1, avînd ca obiect de activitate comercializarea de produse farmaceutice, produse tehnico-medicale, materiale sanitare. Documentatia tehnică poate fi consultată la sediul societătii din str. Vasile Lupu nr. 108 A, bl. 66, Iasi sau la sediul Agentiei de Protecția Mediului Iasi, str. Th. Văscăuțeanu nr. 10. Eventualele observatii ale publicului referitoare la activitatea și amplasamentul societătii se vor transmite în scris la sediul Agentiei de Protectia Mediului Iasi, str. Th. Văscăuțeanu nr. 10, în termen de 30 zile.

■ Ofer împrumut valută, 2-3 luni, cu garantie imobil, prin notariat, cu dobîndă lunară 25%. Telefon 170589. (368346)

■ SC ADIONI SRL face înscrieri pentru cursurile de soferi amatori, categoria B, la pret avantajos, în rate. Telefon 127336. (368696)

Decese

Sotia si fiicele anunță, cu durere în suflet, decesul fulgerător al celui care a fost CONSTANTIN SLABU. Corpul neînsufletit este depus la capela Cimitirului "Eternitate". Înhumarea va avea loc marti, 25 martie 1997, orele 12.00, la Cimitirul "Eternitate". Dumnezeu să-l odihnească în pace!

Familia Geta Ilaș - fiică, Emil - ginere, Marius și Sorin - nepoti anunță, cu profundă durere în suflet, decesul celui care a fost MIHAI HOLUMICIUC, din satul Avîntu - Iasi. Înmormîntarea va avea loc marti, 25 martie a.c., orele 12.00. Dumnezeu să-l odihnească în pace!

La numai 52 de ani, a încetat din viață nepotul si vărul nostru, ing. CĂLIN-MIHAI PAVEL. Înmormîntarea a avut loc la Piatra Neamt, pe 23 martie 1997. Să-i fie țărîna usoară! (368349)

Sotia, fiica, fiii, nurorile, ginerii, nepoatele, nepotii si rudele apropiate anunță, cu profundă durere, trecerea în neființă a celui care a fost un bun sot, tată si bunic - RUDOLF SERBENIUC. Înhumarea are loc în satul Chiperesti - comuna Tutora, pe 25 martie 1997. Dumnezeu să-l ierte! (368654)

Ana - sotie, Angelica, Mariana-Cătălina - fiice, Iosif-Eduard - ginere si Eduard-Gabriel - nepot, cu nemărginită durere, anunță decesul fulgerător al celui care a fost sot, tată si bunic - CONSTANTIN BUDESCU, 56 ani. Înmormîntarea va avea loc miercuri, 26 martie a.c., orele 12.00, la cimitirul din Lunca Cetătuii - comuna Ciurea. Dumnezeu să-l ierte! (369435)

Tatăl, surorile, cumnatii și nepotii anunță, cu regret, decesul fulgerător al celui care a fost fiu și frate - CONSTANTIN BUDESCU, 56 ani. Înmormîntarea va avea loc miercuri, 26 martie a.c., orele 12.00, la Cimitirul din Lunca Cetătuii - comuna Ciurea. Dumnezeu să-l ierte! (369435)

Coplesite de netărmurită durere, familiile Lucaci, Anastasie și Mititelu anunță trecerea în neființă, după o grea suferintă, a celei care a fost cea mai bună mamă si bunică - OLIMPIA POPOVICI. Înmormîntarea va avea loc miercuri, 26 martie a.c., la Cimitirul "Socola mică". Nu te vom uita niciodată!

Familia îndoliată anunță, cu profundă durere, trecerea în neființă a conf. dr ing. VALERIAN POCINOC. Sicriul cu corpul neînsufletit este depus la capela Cimitirului "Eternitate". Înhumarea va avea loc miercuri, 26 martie a.c., orele 12.00. (368688)

Condoleanțe

Cadrele didactice si fostii colegi de la Liceul "G. Ibrăileanu" sînt alături de Emilia Slabu, la dureroasa despărtire de tatăl său - CONSTANTIN SLABU -, și transmit sincere condoleante familiei îndoliate. Fie ca bunul Dumnezeu să odihnească sufletul său bun în liniste și pace! Regrete eterne!

Consternate de decesul celui care a fost CONSTANTIN SLABU, sîntem alături de draga noastră prietenă Emilia Slabu, la decesul tatălui, si transmitem sincere condoleante familiei nemîngîiate. Dumnezeu să-l ierte! Dana P. și Dana C.

Colectivul redactional al revistei "Temperatura adolescentei" împărtășeste durerea prietenei lor, Aurora, pricinuită de decesul părintelui ei - CONSTANTIN SLABU. Sincere condoleante.

Diriginta clasei a VII-a B si elevii din această clasă prezintă condoleante colegei lor, Roxana Mârza, pentru decesul bunicului. (368625)

Colectivul S.C. "Unitrade Ind." SRL transmite sincere condoleante doamnei Virginia Mândăsescu, pentru pierderea suferită. (368647)

Familia Mihai Ilas este alături de familia Grigore Holumiciuc, la disparitia tatălui, si-i transmite sincere condoleante. (368738)

Colectivul IGS - Tura A, parter "Moldova Tricotaje", este alături de colega Maria Herghelegiu (Silvia), în aceste momente grele, pricinuite de pierderea celei mai iubite fiinte - mama. Sincere condoleante. Dumnezeu să o ierte! (368735)

Colectivul de cadre medicale din Clinica III Chirurgie - Spitalul "Sf. Spiridon" este alături de d-ra asistentă Diana Hartulea (Slabu) și de familia acesteia, la durerea pricinuită de decesul tatălui - CONSTANTIN SLABU, și transmite sincere condoleante și deplina compasiune.

Dr Teodora Băncescu regretă disparitia neasteptată a fostului coleg de serviciu - CONSTANTIN SLABU. Condoleante familiei îndoliate. (368740)

Familia ing. Remus Judele, din Răducăneni, transmite sincere condoleante familiei preot Radu Brînză, pentru decesul tatălui din Iasi. (368746)

Colectivul Biroului "Mecano-Energetic-Investitii" al S.C. "Tomiris" S.A. Iasi transmite condoleante colegului Mihai Serpeniuc, pentru pierderea tatălui. (368802)

Familia Aliman regretă decesul celei care a fost MARIA MELINTE si transmite sincere condoleante familiei greu încercate. Dumnezeu s-o odihnească în pace! (368653)

Salariatii Institutului "Pasteur" - sucursala Iasi deplîng incredibila disparitie a bunului coleg - CONSTANTIN SLABU si transmit sincere condoleante familiei îndurerate. Dumnezeu să te odihnească în pace, iar pentru noi, vei rămîne mereu viu. (368669)

Colegii de la CONEST sînt alături de directorul Petrică Melinte, în aceste momente grele, pricinuite de pierderea mamei. Sincere condoleante și întreaga compasiune familiei îndurerate. (368677)

Colectivul S.C. "Opera" SRL transmite sincere condoleante familiei Tatiana Chirilă, pentru pierderea suferită. (368678)

Locatarii din Bulevardul Copou nr. 40, bloc B2, regretă decesul, prea timpuriu, al doamnei ELENA TEODORU si transmit familiei cele mai sincere condoleante. Dumnezeu s-o ierte! (268807)

Asociatia de locatari Copou-Codrescu regretă decesul doamnei ELENA TEODORU, după o lungă suferintă, și transmite familiei îndurerate cele mai sincere condoleante. Dumnezeu s-o ierte! (368808)

Finii Gheorghe și Rodica Puzdre sînt profund îndurerati de pierderea celui care a fost nasul VICTOR RÂPĂ și transmit sincere condoleante nasei Lina, cît și familiei îndoliate. Un gînd pios, pe ultimul său drum!

Familia Ilie Tugui este alături de doamna Lina RÂPĂ, la marea durere pricinuită de decesul sotului - VICTOR RÂPĂ. Sincere condoleante și Dumnezeu să-l odihnească în pace! (367411)

Studentii Grupei TZ 11 sînt alături de colega lor Emilia Slabu, la decesul tatălui, si transmit sincere condoleante familiei îndoliate. Dumnezeu să-l ierte!

Familiile Olariu și Cabalău, profund îndurerate de dispariția celei care a fost MARICICA MELINTE, transmit sincere condoleante și sînt alături de întreaga familie greu încercată. Dumnezeu s-o ierte!

Sincere condoleante, din partea finilor Vasile și Mihaela Curuliuc, nasilor Mihai și Petronela Holomiciuc, pentru pierderea tatălui. (368342)

Familia Vasile și Maria Cazacu este alături de vecinul ei, preot Radu Brînză, la marea durere pricinuită de pierderea tatălui, și transmite familiei sincere condoleante! (368343)

Bogdan Chirilă este alături de Cozmin și Corina Brînză, la durerea pricinuită de pierderea bunicului, care l-a crescut pe Cozmin, și transmite sincere condoleante. (368343)

Colectivul sectiei "Reparatii" - CET 1 este alături de ing. Didi Melinte, în aceste momente grele, pricinuite de decesul mamei, și transmite sincere condoleante. (368851)

Colectivul de maistri din secția "Reparații" - CET 1 transmite sincere condoleante dlui ing. Didi Melinte și-i este alături, împărtășindu-i marea durere. (368851)

Familiile Todosiciuc și Iablonski transmit sincere condoleante familiilor Traian Anghel și Melinte, pentru pierderea, după o lungă și grea suferintă, a celei care a fost o bună mamă, sotie și bunică. Dumnezeu s-o ierte! (369436)

Familiile Stancu și Traian Răschitor regretă profund disparitia dragului lor VASILE CULINCU, din Răducăneni. Nu te vom uita niciodată! (368902)

Colectivul cadrelor didactice de la Grădinita cu program prelungit nr. 18 este alături de colega Veronica Sânzâianu, în greaua încercare pricinuită de pierderea mamei. (368415)

Colectivul Grădinitei nr. 27 (Cresa nr. 29) transmite sincere condoleante doamnei Petronela Holomiciuc, pentru pierderea tatălui-socru. (368416)

Dr Florica Humă transmite sincere condoleante familiei dr Mariella Roșu, pentru greaua pierdere suferită. (368698)

Colectivul serviciului "Baleneofizioterapie" din Policlinica nr. 2 Iași este alături de dr Mariella Rosu si-i transmite sincere condoleante. (368698)

Comemorări

Astăzi, 25 martie 1997, se împlineste un an de cînd tăticul nostru drag - LUDOVIC ANTOANE (FICU) a plecat de acasă și nu s-a mai întors. Te plîng mama - Marica, copiii - Eúgenia, Celestin, ginerele - Ionel, nepotii - Gabriel și Marius. Te asteptăm si acum să vii acasă. Cît vom trăi, te vom plînge. Dumnezeu să te odihnească în pace! Să-ti fie țărîna usoară. (368805)

Se împlineste un an de cînd bunul nostru prieten LUDOVIC ANTOANE a plecat, prematur, în lumea vesnică. O lacrimă si un gînd pios pentru sufletul lui bun. Familia Elena Andriucă.

Au trecut 40 de zile, si tot ne este dor de tine, tată, bunic, socru - GHEORGHE JIJIE. Va rămîne vesnic în amintirea celor care l-au iubit. Fiica - Manuela, sotia - Tudora și Mihai nu-l vor uita niciodată. (368813)

Mulțumiri

■ Din partea pacientei Clementina Costea, calde multumiri colectivului de cadre medicale de la Sectia ORL a Spitalului C.F.R. Iasi si, în mod deosebit, dnei doctor Miruna Iacob care, cu înalt profesionalism si dăruire, m-a tratat pentru vindecarea unei boli deosebit de dificile.

■ Familiile Petru Zgardan și Dan Zugun își exprimă întreaga recunostință și multumire, pentru înaltul profesionalism de care a dat dovadă în îngrijirea medicală acordată de doamna dr Mariana Floareș Chiriac, medic primar, doctor în Cardiologie, de la Spitalul "Sfîntul Spiridon" - Geriatrie. (368761)

■ Asociatia Pensionarilor de Boală gr. I, II, III Initiatoare multumeste domnilor patroni Aurel Arnăutu - S.C. "Ario" SRL, Mircea Vasiliu - S.C. "Zboina" SRL, Florin Tintaru - S.C. "Thay" SRL si "Hîrlău" - și doamnei dr Mariana Floareș Chiriac, pentru ajutorul umanitar și medical acordat. (368761)

■ Dr Rîndunica Ioan și fiul ei, Dragoș, multumesc, din suflet, colectivului "Inspectie în Constructii", care a fost alături de noi, moral și material, la disparitia fulgerătoare a dragului nostru ing. TUDOR IOAN. (368676_

■ Familiile dr Rîndunica și Dragoș Ioan si prof. univ. dr ing. Cezar Racocea multumesc tuturor celor care, prin prezentă, flori, telefoane, le-au fost atît de aproape, la marea durere pricinuită de disparitia neasteptată a sotului, tatălui si fratelui drag - ing. TUDOR IOAN. (368676)

■ Rîndunica și Dragoș Ioan multumesc, din toată inima, familiei prof. Gheorghe Gheorghită, acesti oameni minunati care au fost atît de aproape de noi, la disparitia incredibilă a dragului nostru ing. TUDOR IOAN. (368676)

■ Maria Cozma multumeste colegilor de serviciu, vecinilor din bloc și tuturor celor care i-au fost alături, la marea durere pricinuită de disparitia sotului. (368662)

■ Tatiana - sotie, Diana - fiică, acum, la mai bine de o lună de la disparitia fulminantă a omului de aleasă sensibilitate si noblete - ing. EMILIO STEFANI, aducem alesele noastre multumiri membrilor Asociatiei Friulanilor din Iasi, Craiova, Greci, Constanta, ca și celorlalte secretariate Efasce (Asociatia Friulanilor pentru relatii socio-culturale ale emigrantilor) afiliate de Efasce din Pordenone (Italia), care, prin telegrame, scrisori, telefoane, participări personale, au fost alături de noi, la această incredibilă si dureroasă pierdere. Fie ca sufletul lui minunat, împovărat de sperante neîmplinite, să găsească liniste și lumină în pămîntul strămosilor din Bannia de Fiume Veneto, unde este înmormîntat. Iubit sot și drag părinte, tu, care în viată ai dat dovadă de atîta discretie și demnitate, vei rămîne vesnic alături de noi, farul nostru călăuzitor. (368810)

■ Olga si Ana Popovici, din Prisăcani - Iasi, își exprimă multumirea fată de dna dr Mariana Chiriac (Floares), medic primar, doctor în stiinte, de la cabinetul de Geriatrie - Iasi. (368762)

AGENDA AUTO

Castrol
dealer autorizat
MICHELIN
DUNLOP
BOSCH

INFOTEC SRL
luni - vineri 9,00 - 18,00
sîmbătă 9,00 - 14,00
Str. Împăcării nr. 35, bl. 919
☎ 221405, 126816

SIX SRL
- vopsele STANDOX
luni - vineri 9,00 - 18,00
sîmbătă 9,00 - 12,00
Străpungere Ștefan cel Mare nr. 3
☎ 117557

BOSCH
MONROE
amortizoare
RUEDAS SRL
luni-vineri 8,00 - 20,00
sîmbătă 8,00 - 16,00
duminică 9,00 - 14,00
Str. Armeană nr. 5, tel. 112239

TOFAN GRUP
luni - vineri 8,00 - 16,00
Șos. Păcurari nr. 92
în incinta TRANSMIXT SA
(AUTOBAZA 2)
☎ 032/154.343

AUTO RICAMBI
auto ricambi
● Importator piese auto
luni - vineri 9.00 - 18.00
sîmbătă 9.00 - 14.00
☎ 225151 (magazin) Piata CUG
☎ /FAX 232856 (birouri)

SERVICE MOARA DE FOC
MOLDOVA TRICOTAJE
● Mecanică, tinichigerie, vopsitorie, vulcanizare
Program 9,00 - 16,00
str. Moara de Foc nr. 29
☎ 117016

PARBRIZE
A.G.E.R. SERVICE
AUTO GLASS EXPRES ROMANIA SERVICE
● Geamuri import vest pentru toate tipurile de autovehicule (și en gros)
● Asigurăm și montaj, cu set de solutii originale
Str. N. Gane nr. 15 ☎/FAX 210351

AUTOSHOP
luni - vineri 8,00 - 22,00
sîmbătă 8,00 - 18,00
Str. Nicolina nr. 33
(rond vechi CUG)
☎ 221849; FAX 222403

BRAS srl
luni-sîmbătă 8.00-20.00
duminică 8.00-13.00
Str. Silvestru nr. 4
☎/fax 214.910

S.C. **INTER** S.R.L.
express
● Piese de schimb, anvelope, acumulatori, accesorii
Program 8,00 - 18.00
Str. Socola nr. 18 (lîngă Cotnari)
☎ /FAX 230278

BERTO IMPEX SRL
COMUNICATII SI SISTEME DE SECURITATE
DISTRIBUITOR ZONAL
●Alarme auto ENFORCER - SUA
Hotel Traian, cam. 402/412
☎/FAX 211114

AMRS SRL
● Amortizoare **SACHS**
luni - vineri 8.00 - 18.00
sîmbătă 8,00-12,00
Str. Păcurari nr. 78
☎ 032/214150

☎ TELEFOANE UTILE: FARMACII

1. FARMACIA A.T.I.- PULS
Soseaua Natională 164, bl. D (Podu Ros)
zilnic : 8.00 - 20.00
sîmbăta :9.00 - 18.00
duminica : 9.00 - 18.00
☎ **233.242, 233.223**

2. FARMACIA SF. LAZĂR -
zilnic : 8.00 - 20.00
sîmbăta : 8.00 - 14.00
duminica : 8.00 - 14.00
☎ **230.153**

3. NOREX PHARM
Str. Grigore Ureche nr. 1
(Centrul Civic, lîngă Tribunal)
zilnic: 8.00 - 20.00
sîmbăta: 9.00 - 18.30
duminica: 9.00 - 13.00
☎ **216.382**

4. FARMACIA GHIȚUN -
Cuza Vodă 27
zilnic : 7.00 - 20.30
sîmbăta : 8.00 - 15.00
☎ **147.077, 231.876**

5. SALVIA
Cuza Vodă 1
zilnic : 7.30 - 20.30
duminică : 8.30 - 14.00
☎ **210.340**

6. SEMIS -
Străpungere Silvestru nr.7
zilnic : 8.00 - 20.00
duminica: 9.00 - 17.00
☎ **210.542**

7. REMEDIA -
Str. Gării 30
zilnic : 7.30 - 20.00
sîmbăta : 8.00 - 14.00
duminica : 8.00 - 14.00
☎ **146.325**

8. FARMACIA 4
Bd. Stefan cel Mare nr. 3
zilnic : 7.30 - 19.30
sîmbăta : 8.30 - 13.30
☎ **142.020**

9. BEST FLORA
Str. Vasile Lupu 108
zilnic: 8.00 - 20.00
duminica: 8.00 - 14.00
☎ **271.962**

10. FARMACON
Str. Gavril Muzicescu
(lîngă Palatul Telefoanelor)
zilnic: 8.00 - 21.00
sîmbăta: 8.00 - 16.00
duminica: 8.00 - 14.00
☎ **213.050**

11. LIMA FARM
Bulevard Tudor Vladimirescu 306
zilnic: 7.30 - 19.00
sîmbăta: 8.00 - 13.00
duminica: 10.00 - 12.00
☎ **114.453**

12. FARMACIA NR. 1 Iași
B-dul Dacia nr. 32
zilnic: 8.00 - 16.00
sîmbăta: închis
☎ **153.498**

13. FARMACIA NR. 2 Iași
Piata Unirii nr. 3
zilnic: 7.00 - 20.00 - 7.00
sîmbăta: program permanent
duminica: program permanent
Farmacie cu gardă
☎ **116.029**

14. FARMACIA NR. 7 Iași
Socola nr. 9, bloc E.1
zilnic: 7.00 - 20.00
sîmbăta: 8.00 - 14.00
☎ **132.293**

15. FARMACIA NR. 9 Iași
Sălciilor, bloc 828 Nicolina II
zilnic: 7.00 - 20.00
sîmbăta: 8.00 - 14.00
☎ **122.782**

16. FARMACIA NR. 11 Iași
Vasile Lupu 160, bloc G.3
zilnic: 10.00 - 18.00
sîmbăta: închis
☎ **175.457**

17. FARMACIA NR. 15 Iași
B-dul Independentei nr.23
zilnic: 7.00 - 20.00
sîmbăta: închis
☎ **116.408**

18. FARMACIA NR. 50 Iași
Vasile Lupu 8, bloc D.3
zilnic: 7.00 - 20.00
sîmbăta: 8.00 - 14.00
☎ **172.867**

19. FARMACIA NR. 86 Iași
Str. Măgurii nr. 4, Nicolina II
zilnic: 7.00 - 20.00
sîmbăta: 8.00 - 14.00
☎ **122.459**

20. UNITATEA TEHNICO-MEDICALĂ Iași
Sălciilor, bloc 828, Nicolina II
zilnic: 8.00 - 16.00
sîmbăta: închis
☎ **124.646**

21. ALSOC - FARMAVITA
Sf. Andrei nr. 4
(lîngă Biserica Sf. Andrei)
zilnic: 9.00-19.00
sîmbăta: 9.00-14.00
duminica: 9.00-14.00
☎ **112043**

22. FARMACIA FRUMUSEȚE FARMEC
Păcurari, bl. 540
zilnic : 8.00 - 19.00
sîmbăta : 8.00 - 15.00
☎ **163.615**

23. EUROPHARM HOLDING
Cerna 1 (Mircea cel Bătrîn)
zilnic : 8.00 - 20.00
sîmbăta : 8.00 - 14.00
duminică: 8.00 -14.00
☎ **224.109**

24. ANDA FARM
Sos. Păcurari, bl. 474
zilnic : 8.00 - 20.00
sîmbăta : 8.00 - 16.00
duminică : 9.00 - 13.00
☎ **252.254**

25. SANOFARM
Aleea Sadoveanu 4A
zilnic : 8.00 - 17.00
sîmbăta : 8.00 - 12.00
☎ **147.162**

26. ALDAMED - TEHNICĂ MEDICALĂ
V. Alecsandrii 1
zilnic : 8.00 - 19.00
sîmbăta : 8.00 - 15.00
☎ **215.500**

27. BABY FARM
V. Lupu 70-74
zilnic : 8.00 - 20.00
duminică: închis
☎ **271.357**

28. TEOFARM
Tutora 2
zilnic : 8.00 - 20.00
duminică: închis
☎ **231.118**

TELEFOANE UTILE
CABINETE ȘI FARMACII VETERINARE AUTORIZATE

1. CABINET VETERINAR SALVANIM
Str. Uzinei nr. 32
zilnic: 10.00 - 13.00; 15.00 - 18.00
sîmbătă, duminică: 10.00 - 13.00
☎ **032/212184**

2. FARMACIA VETERINARĂ BIOVET
Strada Primăverii, nr. 23 (lîngă Policlinica Industrială)
Program:
zilnic: 9.30 - 17.30
sîmbătă: 9.30 - 13
duminică: închis
☎ **032/233414**

3. CABINET VETERINAR INTERSERVICE VET
S.C. Interservice Vet
Strada Sf. Atanasie, Nr. 12
zilnic :10.00 - 13.00, 16.00 - 20.00
sîmbăta : 10.00 - 13.00
duminica : 10.00 - 13.00
☎ **032/217111**

4. ASOCIATIA CHINOLOGICĂ A MUNICIPIULUI IAȘI
(singura recunoscută de A.CH.R. și F.C.I)
Strada Sf. Atanasie, Nr. 12
Relatii la toate cabinetele veterinare particulare autorizate sau la telefon:
☎ **032/217111**

5. CABINET ȘI FARMACIE VETERINARĂ
S.C. UNIVET SRL
Strada Ion Creangă, nr 15 (lînga Alimentara Triumf)
Program
zilnic : 9.00 - 13.00, 15.00 - 20.00
sîmbăta : 10.00 - 13.30
duminica : 10.00 - 13.30
☎ **032/176647**

6. FARMACII VETERINARE INTERSERVICE VET
S.C. Interservice Vet
Strada Arcu, Nr. 33
zilnic : 9.00 - 17.00
sîmbăta : 9.00 - 13.00
duminica : închis
Piata Chirilă
zilnic : 9.00 - 17.00
sîmbăta : 9.00 - 13.00
duminica : închis

7. CABINET VETERINAR ANIMAVET
Str. Aleea Oltea Doamna nr. 4
(În spatele Bisericii Catolice din Nicolina)
zilnic: 10.00 - 13.00; 16.00 - 19.00
sîmbătă, duminică: 10.00 - 13.00
☎ **032/220028**

☎ TELEFOANE UTILE

☎ SALVARE: 961
☎ POMPIERI: 981
Pascani: 981, 761774
☎ POLITIE:
Inspectoratul Judetean Centrala 140720; Dispecerat 146666; Municipiu Centrala 140020 Dispecerat 146840/955 Ofiter de serviciu 146850; Serviciul Circulatie - 140070.
☎ SERVICII MEDICALE MOBILE CORPO-SAN (asistentă medicală non-stop de urgentă la domiciliu): 113130
☎ PROTECTIA MUNCII.: 116139
☎ ASOCIATIA ROMÂNĂ ANTI-SIDA, HOTLINE SIDA: 210024
☎ AGENȚIA C.F.R.: 147673
☎ INFORMATII GARĂ: 146333
☎ AUTOGARĂ: 146587
☎ TAXICOM, dispecerat: 953, 146593
☎ GO-TAXI, dispecerat: 222060
☎ TAXI ROMARIS, dispecerat: 215555, 222222
☎ TAXI LYON TRANZ, dispecerat: 214214
☎ AGENTIA TAROM: 115239
☎ INFORMATII AEROPORT: 174058;271590
☎ STATII PECO: Bas Ceaus - 176865; Aurel Vlaicu - 175872; Bucium - 132891; Crisan - 112182; Păcurari - 164142; Sărărie - 147480.
☎ A.C.R. - informatii utile: 112345, 130177.
☎ DISPECERATE: R.A. Gaz-Metan - 928; 141737; R.A. Apă-Canal - 214271 (centrala - 215410); Renel - 147070, deranjamente - 929; Termoficare - 141956; R.A. Locuinta - 112434; Telefoane - Deranjamente - 921;
☎ GARDA FINANCIARĂ: 114065, 12427.
☎ ADMINISTRATIA FINANCIARĂ: 143030
☎ TRIBUNAL: 146300
☎ PROCURATURĂ: 212566
☎ CAMERA DE COMERT: 117757
☎ CENTRUL MILITAR JUDETEAN: 146370
☎ STATUL MAJOR JUDETEAN DE APĂRARE CIVILĂ: 214470
☎ HOTELURI: Moldova - 142225; Traian - 143330; Unirea - 142110; Continental - 114320; Sport - 232800; Orizont - 112700
☎ POLICLINICA CU PLATĂ: triaj informatii - 117244
☎ OFICIUL JUDETEAN PENTRU PROTECTIA CONSUMATORILOR: 145392.
☎ AGENTIA DE PROTECTIA MEDIULUI: 214357
☎ LABORATOR ANALIZE "PRO FAMILIA": 230431
☎ FUNDATIA PENTRU PROTECTIA ANIMALELOR "SALVANIM" - anunturi pierderi/găsiri animale: 212184
☎ Vama Nicolina - 142817
☎ Punct vamal Of. Postal 13 - 113093
☎ Directia Regională Vamală Iasi - 127779; 130154

CARNETUL ZILEI

VREMEA

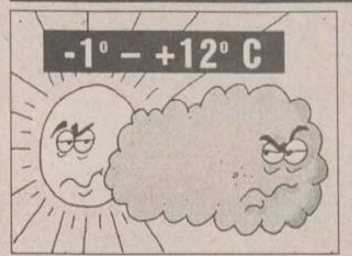

■ Vremea va fi frumoasă și caldă. Cerul va fi variabil la senin. Vîntul va sufla slab la moderat si va predomina din sector sudic. Izolat, dimineața se va semnala ceață. Temperatura aerului va înregistra valori minime cuprinse între -1 și 2 ° C, iar maxime între 8 si 12 °. **(Gheorghe CANACHE - Centrul de Prevedere a Vremii Bacău)**

HOROSCOP

BERBEC
(21 mart. - 20 apr.):

Unda de simpatie pe care o simtiti în jurul dvs. poate fi folosită în scopuri mai bune, nu numai pentru imaginea proprie. Perspectivele sînt ademenitoare.

TAUR
(21 apr. - 20 mai):

Jocul de biliard pe care il practicati a început să se citească prea clar. Dacă nu reveniti la o relativă, minimă transparentă,, sustinerea poate să scadă.

GEMENI
(21 mai - 21 iun.):

Ati reusit să depasiti un hop de care v-ati temut, nu pentru ca ar fi fost de nedepasit, dar pentru ca v-ar fi putut amîna sau încurca alte afaceri.

RAC
(22 iun. - 22 iul.):

Nu vă îndurati să renuntati la o relatie care vă oboseste si vă strică imaginea. Legătura nici măcar nu a însemnat ceva deosebit pentru dvs. ca să fiti sentimental(ă).

LEU
(23 iul. - 22 aug.):

Ati fortat destul nota, căutati cea mai potrivită solutie de compromis, reciproc avantajoasă. Veti găsi destule persoane influente, interesate în aflarea unei solutii.

FECIOARĂ
(23 aug. - 22 sept.):

Testul este prea important ca să vă puteti prezenta în orice conditii. Contextul vă scoate, practic, în afara discutiei, nu are rost să perseverati.

BALANTA
(23 sept. - 22 oct.):

Nu aveti ce ascunde, puteti fi mai relaxat(ă) în situatia dată. Prietenii vă poftesc la o sindrofie fără un caracter ocazional, nu-i refuzati.

SCORPION
(23 oct. - 21 nov.):

Contactele nenumărate pe care le veti avea sînt obositoare, dar necesare. Acum puneti bazele unei colaborări de lungă durată, cu un partener serios.

SĂGETĂTOR
(22 nov. - 21 dec.):

Se va găsi cineva să vă întindă o mînă, cu toate că nu are nici o obligatie. Veti putea lucra linistit(ă) în noua ipostază, fără tensiunile de dinainte.

CAPRICORN
(22 dec. - 19 ian.):

Apar complicatii la care v-ati gîndit, dar ati sperat că se vor amîna. Nu intrati în panică, timpul vă presează, dar nu ati intrat încă în criză.

VĂRSĂTOR
(20 ian. - 18 febr.):

Semnificatiile evenimentelor nu se bazează pe dedesubturi dubioase, ci doar pe cîteva conexiuni pe care nu ati avut răbdarea să le faceti la timp.

PEȘTI
(19 febr. - 20 mart.):

Aveti o atractie specială pentru viata de culise, pe care o transformati în spectacol. Nu toată lumea procedează la fel, de unde si izolarea.

LEGENDA:

- *- vă paste ghinionul;*
- *- prudenta e mama întelepciunii;*
- *- n-aveti nimic de pierdut;*
- *- sansa vă surîde*

CALENDARUL CREȘTIN - ORTODOX

✝ Buna Vestire
(Dezlegare la Pește)

CALENDARUL CATOLIC

Marti din săptămîna sfîntă
Sf. Dismas

FARMACII DE GARDĂ

Farmacia nr. 2, Piata Unirii (tel. 116029).

SPITALE DE GARDĂ

Spitalul "Sf. Spiridon" (tel. 142730): Clinica a II-a Medicală; Clinica I Chirurgie; **Maternitatea "Elena Doamna"** (tel. 210390/ 210394/210392).

INTEGRAMA ZILEI

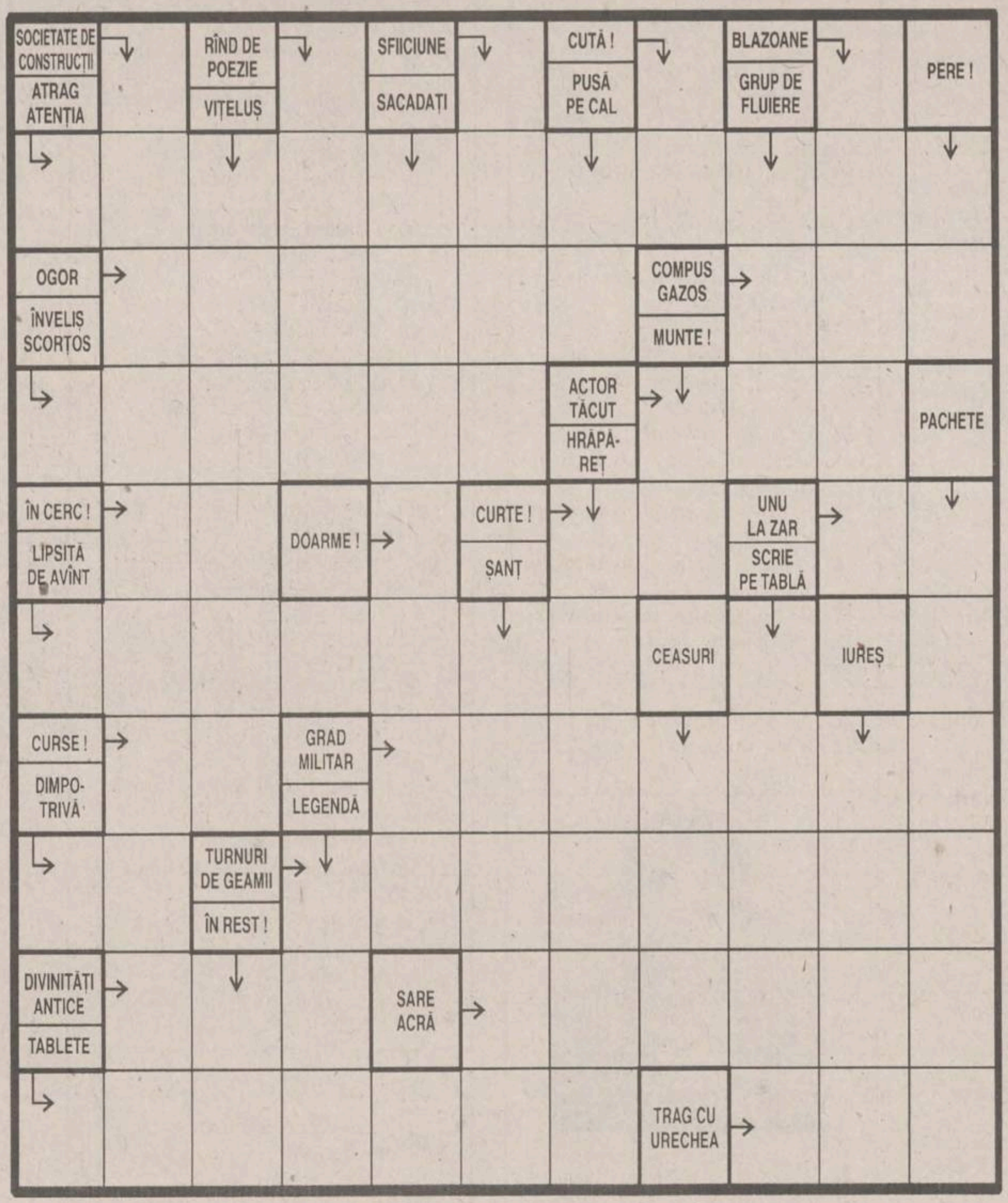

CORINA

SOLUȚIA INTEGRAMEI DIN NUMĂRUL PRECEDENT

G; U; V; B; P; TRINDAVELI; ALIENABIL; STERGERE; O; UGER; A; CZ; ALI; OF; NOI; ATASAMENT; STIMAT; STA; IMORAL; OT; FIARE; TARE.

SERVICII UTILE

CONTABILITATE, EXPERTIZE ȘI AUDIT
☎ - 032/113486

CMM "SALTEX"
execută
PLĂPUMI, SALTELE
☎ - 032/116166

S.C. 6M
REPARAȚII FRIGIDERE
La domiciliul clientului
Garantie 2 ani
☎ - 032/251006

CONSTRUCȚII METALICE
Închideri balcoane, atelier mecanic
☎ - 032/117512

INSTALAȚII SANITARE, ÎNCĂZIRE ȘI ELECTRICE
☎ - 032/155479

REPARAȚII FRIGIDERE
La domiciliul clientilor
☎ - 032/145523

AGENȚIA VIÇOSAN
Menaj, îngrijire, supraveghere copii și bătrîni
☎ - 032/126897,

SPĂLĂTORIE, CURĂȚĂTORIE CHIMICĂ RAPIDĂ
SC RAINBOW SRL
☎ - 032/124636

MONUMENTE FUNERARE
☎ - 032/174174

SC "POLAR SERVICE" SRL
Reparații figidere
☎ - 032/220859

Oferta săptămînii: tehnică de calcul - birotică

OPEN SYSTEMS
Calculatoare
5x86, Pentium, K5, Pentium Pro
Canon *imprimante, copiatoare, faxuri*
REDUCERI *pentru elevi, studenți și cadre didactice*
Sediu central: Bradului 1, 225141, 225142 Birotică & Dezvoltare soft: Stejar 3. 174759 Magazin: 113545 WWW: http:/home.cccis.ro/~opensystems

Beta Line
COMPUTERS - SERVICE - ACCESORIES
Iasi,B-dul Tudor Vladimirescu, nr. 22 tel./fax: 032/271281
Calculatoare, periferice, service, consulting și instalări rețele
Compaq Western Digital Microsoft HEWLETT PACKARD EPSON ADI Systems

UNITRADE SYSTEMS
Centru autorizat comercializare, distribuție, suport tehnic și service
EPSON COMPAQ ZENITH DATA SYSTEMS Konica
Iași, B-dul Copou nr. 4, tel: 216413, 216412 ; fax: 216412 Magazin QUARTZ, Bd. Independenței, Y1-Y2, tel./fax: 146152
Diskete
CD-uri inscriptibile
Verbatim

Universal RX
Master V.A.R. SALIENT
Calculatoare
SALIENT
K5, Pentium, 6x86, Pentium Pro, MMx
Plata în rate numai în Iași
3 ani Garantie Integrală !
Iasi, Str. Grigore Ureche nr. 3
Tel. 032-212660, Fax 032-112058

KEN KEN
COMPUTERS &SERVICE
Distribuitor SPRINT, SEIKOSHA, Paradox
Dealer Microsoft®, Minolta.
CALCULATOARE 486, 5x86, Pentium, Intel inside
IMPRIMANTE, CONSUMABILE, SOFT
COMPONENTE, SERVICE
Iași, str. Sf. Lazăr nr. 49
tel./fax 032/231303, 231556

LIVIUS
Master V.A.R. SALIENT
Calculatoare SALIENT
Imprimante ace/jet/laser/color
Componente și accesorii multimedia
Instalare. Instruire. Service
Iași, str. Fătu 1A
tel./fax 032/112221, 115922
e-mail: livius@mail.cccis.ro

Omega R.T.
Calculatoare 486, 5X86
AMD K5, Cyrix 6x86
INTEL Pentium
Imprimante,Consumabile
Produse multimedia
Iași, str. Sf. Lazăr 4A, bl. Peneș Curcanu
tel./fax: 146520
omegart @mail.cccis.ro

SERCOM
PARTENER AUTORIZAT HEWLETT PACKARD, DTK
HEWLETT PACKARD Authorized Reseller
CALCULATOARE! CALCULATOARE! CALCULATOARE . . .
Iași, B-dul N. Iorga nr. 46,
tel./fax: 231001, 122589

ACE COMPUTERS
distribuitor autorizat
5x86, AMD K5
Calculatoare DTK ISO 9001
Intel Pentium 120-200 MHz
Pentium MMx
Instalare. Service. Consultanță
Iași, str. Grigore Ureche, bl. W. Mărăcineanu
tel./fax 032/213122, 213130

Universal RX
CONSUMABILE
pentru orice tip de imprimante, copiatoare și faxuri
Iasi, Bd. Stefan cel Mare nr. 8
Galeriile Comerciale - Mezanin
Tel. 023 - 216205, 215978

SYSCAD
CALCULATOARE,
Imprimante,
Soft, Service, Accesorii,
Consumabile
Tel./Fax 032/213785, 217166, 115811
http://home.cccis.ro/~syscad

TH INVEST
program de contabilitate și gestiune
MENTOR 6.3
Înregistrări contabilitate automate, stocuri multigestiune, evidență furnizori-clienți, casa-banca, plăți-încasări multivalută, avansuri de trezorerie, agenți de vînzări, import-export, vînzări în rate, mijloace fixe, 50 tipuri de liste...
Tel./fax:032/217260

elcom INTERNATIONAL societate ROMÂNO-GERMANĂ
Echipamente-tehnică de calcul
Cele mai bune, cele mai ieftine !
Optiunea ideală !
Iași, str. C. Negri nr. 4, tel. 032 / 217233

EuroBIT
5X86 - 133 MHz
8 M RAM, HDD 630 Mb, FDD 3.5",
SVGA S3 PCI 1M, monitor color Tatung, LR NI,
imprimantă Canon BJC 240 color-A4
access INTERNET gratuit - 1 lună
Program balanta contabila
9.650.000 lei
Plata în rate.
Iasi, str. A. Panu nr. 36, bl. 1B, tel./fax 032/214010, 211494

ACE COMPUTERS
Imprimante
HP, Canon, EPSON
Consumabile
Iași, str. Grigore Ureche, bl. W. Mărăcineanu
tel./fax 032/213122, 213130

RADIX
Computere
Pentium, AMD-K5, 6x86
Imprimante
Consumabile
HEWLETT PACKARD Reseller Plus
Iași, B-dul Copou, nr. 3, etaj II; tel. 032/212453 tel./fax/ 032/210423

QUARTZ MATRIX
IAȘI, ȘOS. PĂCURARI 8, BL. 558, TEL.:032/157090, TEL/FAX:032/165558
DISTRIBUITOR AUTORIZAT
COMPAQ SHOWS THE WAY
EPSON Symbol of technology
TOSHIBA In Touch with Tomorrow
3Com Authorised Networking Partner
CALCULATOARE, IMPRIMANTE, COPIATOARE ȘI TELEFAXURI

RomUS
TRADING & DEVELOPMENT
Austin - Texas Company
Calculatoare
5x86, K5, 6x86
Monitoare
Memorii
Iași, Bd. Copou 3, Tel/Fax: +40-32-210.492

CARNETUL ZILEI

TVR 1

6,00 România: Ora 6 fix! Știri (orele 6,05, 7,00, 8,00); Noaptea trecută în... București, Cluj-Napoca, Iași, Timișoara; Viața la țară; Astăzi în... București, Iași, Cluj-Napoca, Timișoara; Revista presei; Am răspuns la un apel disperat; Bună dimineața, copii!; Bancul zilei; Ce gătesc astăzi?; Nu consumați!; Meteo; Horoscop; 3 minute pentru microbiști
8,30 Serial de familie: Cei din Mogador (Franța). Cu: José Nat, Jean Claude Drouot, Marie France Lisier. Brigitte Fossey. Regia Robert Mazoyer. Ep. 6
9,20 Film serial (r): Santa Barbara (SUA). Ep. 614
10,00 Știri
10,05 Limbi străine: franceză, engleză
11,05 Cinematograful de artă (r): Jurnal pentru copiii mei (Ungaria, 1982); Știri (ora 12,00)
13,00 Desene animate: Aventuri în orașul elefanților (Canada. 1992)
13,30 Tradiții. Pictură pe sticlă; Acasă la Nicolae Suciu din Cincu-Brașov
14,00 Știri
14,10 Muzica pentru toți. Tudor Jarda la 75 ani
14,50 Grecia - sub semnul zeilor
15,00 TVR Iași. Est Meridian
15,35 Desene animate: Bugs Bunny (SUA)
16,00 Parlamentul în direct
17,00 Știri
17,10 Film serial pentru tineret: Katts și cîinele (SUA, 1991, ep. 19)
17,35 Pro Patria. Emisiune realizată în colaborare cu Redactia Emisiunilor Militare de Radio și Televiziune din Ministerul Apărării Naționale. Zile și nopți de aplicație; Panoramic militar; Umor în uniformă; De la soldat la mareșal
18,30 Transfocator. Drama turnătorilor: se deschid dosarele Securității
19,00 Căsuța cu povești
19,05 Video-tonomatul de seară (I). Protagoniști: Vasile Șeicaru, Mircea Rusu Band
19,25 Medicina pentru toți. Astmul bronșic - o boală inflamatorie cronică
19,50 La zi în agricultură
19,55 Doar o vorbă "săt-i" mai spun! Coproducție. Invitat George Pruteanu
20,00 Jurnal. Meteo. Ediție specială. Sport
21,00 Film serial - Echipa de intervenție (SUA, 1991). Ep. 91
21,55 Universul cunoașterii. Enigme în Carpați: Blestemul tezaurului
22,30 Zonă de impact. Legea dreptului de revoluționar
23,00 Jurnalul de noapte
23,20 Memoria exilului românesc
0,00 Scena. Astă seară vă invităm la Teatrul "Lucia Sturdza Bulandra"
0,30 Video-tonomatul de seară (II). Își dau concursul: Casino TM, Asemeni Vouă și Redivivus

TVR INTERNAȚIONAL

21,30 Jurnal. Revista presei
22,00 Viața în tranziție
22,25 Pulsul străzii
22,30 INFO. Buletin de știri în limba engleză
22,35 Întîlniri vieneze cu artiști români: balerina Simona Noja, prim-solistă și Ion Holander, directorul Operei din Viena.
23,00 INFO. Buletin de știri în limba franceză
23,05 Ghidul simezelor: Theodor Aman
23,15 În fața dumneavoastră
0,15 Bijuterii muzicale... ale Palatului Culturii din Iași
0,40 INFO. Buletin de știri în limba germană
0,45 Autograf muzical
0,50 24 de ore

TVR 2

7,00 TVM. Telematinal
8,30 Desene animate: Piticii cosmici (Spania, 1992)
9,00 Teatrul Național de televiziune prezintă: Prințul negru (r) de Iris Murdoch
10,50 Magazin-satelit. "Viața mea devotată doar ție..." Charlotte von Stein, iubirea nemuritoare a lui Goethe; Comorile lumii: Varsovia (Deutsche Welle). "Fabrica" trupului uman. Ep. 2 (Arte). Viața și opera cîntărețului de flamenco: José Monje Cameron; Călătoriile dr. Stinge. Trei perspective ale Marocului: Tanger, Rabat, Casablanca (TV Spaniolă)
13,05 Film serial (r): Echipa de intervenție (SUA, 1991). Ep. 89
14,00 În fața dv.! (r)
14,50 Desene animate: Tata cu picioare lungi (Japonia, 1990)
15,20 Limbi străine (r): franceză, engleză
16,20 Film serial: Top Model (Brazilia 1990, ep. 52)
17,15 Zodia balanței. Emisiune de educație juridică. Cum se execută hotărîrile judecătorești?; Ce sînt arvuna și aconto?; Procedura ieșirii din indiviziune
17,40 Andrea Celeste (ep. 157)
18,30 Club 2020. Știință, cultură, anticipație
19,00 Opțiuni. Rap-mania în România; Occidental la porțile Orientului; Colecționarul
19,40 Meridianele dansului. Profesorii de dans: Anca Mândrescu, directoarea Liceului de Coregrafie din București (I); Aduceri aminte
20,05 Film serial: Puterea, pasiunea (Australia, 1990). Ep. 56
20,30 Forme și culori. "Soare cu dinți". Interlocutor Erwin Kessler; Expoziții bucureștene
21,00 Ce-i de făcut? Protecția interesului comun. Dezbatere pe tema prevenirii riscului profesional
22,00 7 arte în 7 zile. Arhitectură: Augustin Ioan
22,05 TVM. Mesager
22,35 Film serial: Santa Barbara (SUA). Ep. 620
23,20 Doar o vorbă "săt-i" mai spun! (r)
23,30 Cu cărțile pe față. Noutăți editoriale într-o selecție realizată de Cătălin Tîrlea
0,30 Divertisment muzical cu: Paquita Rico, Magicos 60, Jose Velez, Esclarecidos, Patricia Vela (TV Spaniolă)

TVR IAȘI

Pr. I, orele 15,00 - 15,35 - Est Meridian Magazin: ■ Alb-negru ■ Crochiu în absență: Dumitru Mangeron ■ Lumea în oglindă: "O altfel de viață" ■ "Dați-mi voie să vă întreb..."

PRO TV

7,00 Ora 7, bună dimineața! Ediție specială Oscar '97
9,00 Film serial: Tînăr și neliniștit (r)
9,45 Sport la minut - știri sportive
10,00 Film serial: Cine este șeful? (r)
10,30 Film serial: Înrobită de iubire (r)
11,15 Film serial: Spitalul de urgență, ep. 13
12,00 Film serial: Aventurile lui Brisco County, ep. 4
12,55 Știrile Pro Tv
13,00 Talk-show: Deșteaptă-te, române. Emisiune realizată de Mihai Tatulici (r)
14,30 Desene animate
15,05 Film serial - Verdict: crimă!, ep. 94
16,00 Film serial: Tînăr și neliniștit, ep. 236
16,45 Film serial: Înrobită de iubire, ep. 64
17,30 Film serial: Peștera monstrului sacru, ep. 4
18,15 Sport la minut - știri sportive
18,25 Chestiunea zilei
18,30 Știrile Pro Tv

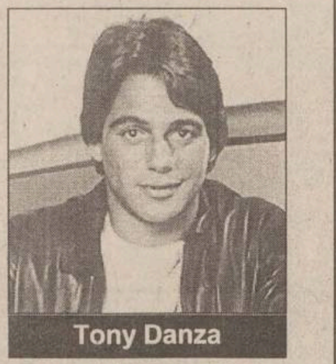
Tony Danza

18,35 Film serial: Cine este șeful?, ep. 27
19,00 Știi și cîștigi! (concurs de cultură generală)
19,25 Chestiunea zilei
19,30 Știrile Pro Tv
20,00 Film serial: Chicago Hope, ep. 20
21,00 Oscar 1997. A 69-a ediție a premiilor anuale decernate de Academia americană de arte cinematografice și științe. Comentează Ada Roseti, trimisul special al Pro TV la Los Angeles
23,00 Știrile Pro Tv
23,15 Film artistic: Afaceri riscante (comedie, SUA, 1983).

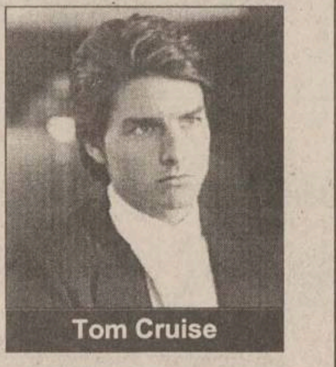
Tom Cruise

Regia Paul Brickman; cu: Tom Cruise, Rebecca DeMornay, Curtis Armstrong.
0,55 Sport la minut - știri sportive
1,10 Prima pagină - revista presei
1,15 Film serial: Chicago Hope (r)
2,00 Film serial: Înrobită de iubire (r)
2,50 Film artistic: Afaceri riscante (r)
4,30 Desene animate
5,30 Film serial: Peștera monstrului sacru (r)
6,15 Știi și cîștigi (r)
6,45 Sport la minut - știri sportive (r).

ANTENA 1

7,00 Știri/ Revista presei
7,15 Văduva (s., ep. 80)
8,00 În vizită la Antena 1
10,20 Film serial: Viața în trei (ep. 22)
10,50 Quantum Teleshopping
11,00 Știri
11,10 Film serial: Iluzii (ep. 11)
12,00 Film serial: Curcanii (ep. 17)
12,50 Quantum Teleshopping
13,00 Film serial: Dincolo de realitate (ep. 17)
13,30 Film serial: Digby (ep. 16)
14,00 Știrile amiezii
14,10 Quantum Teleshopping
14,20 Film artistic: Omul cu o mie de fete (r)
15,10 Film artistic: A treia planetă de la Soare (r)
15,40 Medalion
16,00 Lumina călăuzitoare (s., ep. 424)
16,50 Quantum Teleshopping
17,00 Știrile după-amiezii
17,10 Iluzii (s., ep. 12)
18,00 Desene animate: Gadget Boy (ep. 15)
18,30 Cu cărțile pe masă (partea I)
19,00 Știri - sumarul zilei
19,05 Cu cărțile pe masă (partea a II-a)
19,30 Văduva (s., ep. 81)
20,30 Observator
21,15 Din lumea afacerilor
21,30 Film serial: Nash Bridges (ep. 4)
22,30 Film serial: Sparks (ep. 4)
23,00 Milionarii de la miezul nopții (partea I)
0,00 Știrile nopții
0,05 Milionarii de la miezul nopții (partea a II-a)
0,30 Film serial: Kassandra (ep. 19 și 20)
2,00 Quantum Teleshopping
2,10 Observator (r)
3,10 Ritmuri nocturne
6,00 Film serial: Lumină călăuzitoare (ep. 424/r)
6,50 Quantum Teleshopping.

TELECABLE

10,00 La răscruce de drumuri (doc/r) ■ 10,25 Parcul național Abruzzo (doc/r) ■ 10,50 Curse de baloane ■ 11,15 Film: În mîinile unui străin (r) ■ 13,00 Wicker în Orient (doc/r) ■ 14,10 Omul solar (doc/r) ■ 15,00 Aventuri subacvatice ■ 16,00 Meridian muzical ■ 17,00 Medalion Alice Cooper ■ 18,35 Travel în direct - doc. ■ 20,00 Tonomat muzical ■ 21,00 Peisaje canadiene - f. doc. ■ 21,55 Descoperirea limbajelor dispărute - f. doc. ■ 22,00 Film: Trei ucigași (acțiune, SUA) ■ 23,30 Călătorii - f. doc. ■ 0,00 Canalul adulților.

ELECTRON M BIT

18,31 Maxima zilei ■ 18,32 Cotidian M BIT (Știri) ■ 18,40 Interviul zilei ■ 18,55 Opinii - un eveniment al zilei, văzut de locuitorii Iașului ■ 19,00 Studio M BIT ■ 19,30 Film artistic: "Lacrimi de copil"; cu: Lindsay Wagner, Peter Coyote. Regia Gilbert Cates. O asistentă socială se implică emoțional și profesional în cazul unui băiețel de 6 ani, găsit într-o grădină zoologică. Tatăl lui este anunțat să-l ia acasă. Dar instinctul asistentei îi spune că acest copil a trecut prin momente grele și începe investigațiile.

TV EUROPA NOVA

10,00 Desene animate (r)
11,30 "Floare sălbatică" (f/r)
13,05 Vitralii (r)
13,20 Stadion (r)
14,00 Închiderea programului
16,00 Deschiderea programului. Linia întîi
17,00 Desene animate
17,30 Film documentar - "Inovații pe piața germană"
18,00 Incubatorul economic - CamEx - Tîrgul național de construcții, amenajări interioare și mobilier. Realizator Nucu Florea.
18,50 Publicitate
19,00 Infonova
19,35 "Răfuiala" (f., SUA, 1991). Regia Robert Ellis Miller; cu: James Sheridan, Sela Ward, Riccardo Gerrone. În lumea mafiei și a legilor ei nescrise, Joe Gambon cere permisiunea să-și ucidă fosta amantă, care intenționează să depună mărturie împotriva lui. Deși este refuzat, Joe se lansează într-o acțiune aproape incredibilă și cu un deznodămînt sîngeros.
21,10 Fotbal - Meci din Prima Ligă a Angliei: Wimbledon - Newcastle United (prima repriză)
22,00 Infonova
22,10 Fotbal - Meci din Prima Ligă a Angliei: Wimbledon - Newcastle United (repriza a doua)
23,00 Reporter Tele 7 ■ Cine are nevoie de sindicate? Mai reprezintă sindicatele interesele salariaților? De ce s-a erodat imaginea liderilor de sindicat în percepția oamenilor? ■ Rinichi en-detail. În România ultimilor ani, mulți oameni disperați și învinși de sărăcie sînt dispuși să-și vîndă unul dintre rinichi. Cît de riscante sînt aceste operații și cît de legale sînt aceste tranzacții?
0,00 Închiderea programului.

CONY - SATv

18,00 Deschiderea ediției ■ 18,05 Calendarul zilei ■ 18,10 Știrile locale ■ 18,25 Publicitate ■ 18,30 Reporter Cony-Sat ■ 18,40 Pilula Cony-Sat (comentariu umoristic al actualităților) ■ 18,50 Video-clipul sărbătoriților ■ 18,55 "Mini/maxi-ma zilei", în opinia telespectatorilor ■ 19,10 "Viața sportivă". Emisiune în direct. Redactor: Oana Turcu ■ 19,50 Noapte bună, copii! ■ 20,00 Închiderea programului

RADIO HIT

6,00-10,00 PRIMA ORĂ (6,45-8,15 Sport; 9,25-9,40 - Flashback) ■ 10,00-14,00 SENS UNIC (13,25-13,40 Flashback) ■ 14,00-15,00 HIT BY REQUEST ■ 15,00-19,00 DRUMUL SPRE CASĂ (17,23-17,40 Flashback) ■ 19,00-0,00 RAPORTUL DE SEARĂ (20,30 - Sport) ■ 0,00-6,00 SCHIMBUL DE NOAPTE

Posturile de televiziune își rezervă dreptul de a-și modifica programul în ultimul moment, în funcție de evenimentele zilei sau de necesitățile lor proprii.

RADIO NORD - EST

5,30-10,00 MICUL DEJUN. Emisiune matinală de informații și muzică, știri din actualitatea locală, informații utilitare, horoscop, sfatul medicului, informații economice, relatări, interviuri în direct, concursuri (6,00-6,30 Buletinul de știri și programul Actualitatea de la BBC Wolrd Service) ■ **10,00-14,00 FIR DIRECT.** Timp de patru ore în contact direct cu viața orașului; informații din actualitatea locală, scurte interviuri, concursuri și muzică ■ 14,00-14,30 BBC: Buletinul de știri și Actualitatea ■ **14,30-18,00 TURNUL DE CONTROL.** Informații sportive (14,45), știri, interviuri, concursuri, muzică ■ 16,30 PULS NORD EST - cel mai important grupaj informativ al zilei ■ 18,00-19,00 BBC: Buletinul de știri și Actualitatea ■ **19,00-21,00 BUZDUGANUL DE SEARĂ.** Emisiune de divertisment: muzică și concursuri ■ 21,00-21,30 BBC: Buletinul de știri și Actualitatea ■ **21,30-22,00 PULS NORD EST.** Ediția de seară (știri, reportaje, interviuri, relatări din actualitatea locală și națională) ■ **22,00-0,00 NOAPTE AMERICANĂ.** O emisiune despre America și muzica americană, realizată în colaborare cu Andrei Partos ■ **0,00-3,00 ROB MC LEAN SHOW - VOA EUROPE** ■ **3,00-4,15 ALBUMUL NOPȚII** ■ **4,15-5,00 JUNE BROWN SHOW - VOA EUROPE** ■ 5,00-5,30 Ritmuri de înviorare

Radio CONTACT

5,00-8,00 Bună dimineața! (meteo, sport, horoscop, concursuri, aniversări, revista presei, recomandări TV, actualitatea prin informații, reportaje din țară și corespondente BBC) ■ 8,00 - 14,00 Azi în Iași (informații locale, concursuri, muzică) ■ 14,00 - 19,00 Contact FM ■ 19,00 - 22,00 Seara la Iași (program de divertisment: informații diverse, concursuri, muzică) ■ 22,00 - 0,00 Contact Gold (emisiune dedicată muzicii anilor '50-'80). Și dacă vă aduceți aminte nu înseamnă că sînteți bunici (încă)! ■ 0,00 - 1,00 Contact astronomic(emisiune realizată în dialog direct cu ascultătorii: răspunsuri la întrbări legate de acest fascinant domeniu) ■ 01,00 - 03,00 Top 50 (reluare)

■ Ce-au ascultat bunicii noștri, ce-au ascultat părinții noștri, ce ascultăm noi sau atunci cînd muzica nu are vîrstă - începînd cu ora 22,00 - "CONTACT GOLD"

RADIO IAȘI

6,00-8,30 Diminețile noastre ■ 7,00 Radiojurnal posturile centrale de radio ■ 8,30-9,00 Grai și suflet românesc reluare ■ 9,00-9,05 Buletin de știri ■ **9,05-13,00 Radiosfera** ■ 11,00; 12,00 Știri ■ 10,00-11,00 Radio circuit multiplex ■ 12,30-12,40 Moment muzical folcloric ■ 13,00-13,15 Radiojurnal posturile centrale de radio ■ **13,15-16,00 Întîlniri pe unde medii** ■ 14,00-14,05 Buletin de știri ■ 14,30 Fir direct... ■ 15,00-15,05 Buletin de știri ■ 15,30 Special pentru dvs. (Legile țării) ■ 16,00-16,15 Radiojurnal posturile centrale de radio ■ 16,15-17,30 Cotidian sonor (16,30: Audiența radio) ■ **17,30-18,00 Pe-un picior de plai/ La izvoarele muzicii** (alternativ) ■ 18,00-18,05 Buletin de știri ■ 18,05-19,00 Corespondența muzicală radio - program alcătuit la cererea ascultătorilor (muzică ușoară și populară) ■ 19,00-19,15 Radiojurnal posturile centrale de radio ■ 19,15-19,30 Microconcert de muzică ușoară românească ■ 19,30-20,00 Economie, știință, viață ■ 20,00-21,00 Teatru scurt ■ 21,00-21,25 Evenimentele zilei și meteo ■ 21,25-21,30 Sport pentru toți ■ 21,30-22,00 Jazz-ul în comentariu și sunet

TV SATELIT - RECOMANDĂRI

11,55 Jim Bergerac (s): Cealaltă femeie ■ 12,50 M6 expres ■ 12,55 Papa Schultz (s): La mulți ani, Colonele! ■ 13,30 Căsuța din prerie (s): Prieteni buni ■ **14,25 Pașaport către teamă** (f., SUA). Regia: Lou Antonio. Cu: Lee Remick, Norma Aleandro, Tony Goldwyn. ■ 16,10 Străzile din San Francisco (s): Fără ieșire ■ 17,00 Bulevardul clipurilor (mag.) ■ 18,10 Mister Biz ■ 18,40 Manechin de clasă (s): My name is Lolita ■ 19,10 Acapulco HEAT (s): Stafia ■ 20,00 Superman (s): Întoarcerea farsorului ■ 21,00 O familie trăsnită (s): Căsătoria nu e o glumă ■ 21,35 E = M6 junior (mag) ■ Crocodilii ■ 21,50 Fantasticele aventuri ale lui Tarzan (s): Tarzan și furia lui Zadu ■ **22,45 Dincolo de disperare** (f., SUA). Regia John Herman. Cu: Julie Andrews, Ann-Margaret, Hugh Grant.

7,25 Toți sub același acoperiș. Totul s-a aflat/ Petrecerea anului (s.co. SUA 1989/r) ■ 8,15 Desene animate și program pentru copii ■ 10,25 Soulman (co., SUA 1986/r) ■ **12,30 Șeful Poliției.** Regele a murit, trăiască regele! (s.p., SUA, 1993) ■ 13,30 Matlock. O moștenire groaznică (p. I) (s.p., SUA, 1992) ■ 14,30 SAM - Magazinul de prînz ■ **18,55 Toți sub același acoperiș.** O seară de neuitat (s.co., SUA, 1990) ■ 19,25 Roseanne. Surori! (s.co., SUA, 1990) ■ 19,55 O familie grozav de drăguță. Cine nimerește mai bine? (s.co. SUA. 1990) ■ **21,15 Santinela.** În ochii vînătorului. Zborul în necunoscut (s. acțiune, SUA, 1996) ■ **22,15 Emergency room.** Semne și minuni (s. SUA 1995). Cu: Anthony Edwards, George Clooney ■ 23,20 Reporterii. Magazin de reportaje din politică, economie, cultură și societate ■ 0,25 Bestseller (thriller, SUA 1987). Regia John Flynn. Cu: James Woods, Brian Dennehy

9,30 Atletism. Campionatul Mondial IAAF - probe de fond, ediția a 25-a. Selecțiuni înregistrate la Torino, Italia (r) ■ **10,30 Patinaj viteză.** Campionatele Mondiale de juniori de la Butte, SUA (r) ■ 11,30 Sărituri cu schiurile. Cupa mondială. Concursul de la Planica, Slovenia ■ 13,00 Fotbal. Eurogoluri ■ 14,00 Box ■ 15,00 Sporturi distractive ■ 15,30 Triatlon. Cupa sezonului de iarnă. Concursul de la Treviso, Italia ■ **16,00 Tenis. Circuitul ATP.** Marele Turneu de tenis Mercedes de la Key Biscayne, SUA. Selecțiuni înregistrate în zilele precedente și, în direct, meciurile programate în ziua a noua a competiției ■ 23,00 Box. Meciuri de categorie grea, disputate la Beverly Hills, SUA (r) ■ **0,00 Fotbal. Legendele Cupei Mondiale.** Cele mai spectaculoase faze din meciurile ultimelor ediții ale Cupei Mondiale ■ 1,00 Fotbal. Cupa mondială. Preliminarii. Meciul SUA - Canada.

Programul cinematografelor

MEL GIBSON
RĂSCUMPĂRAREA
RANSOM

"VICTORIA"

Telefon: 112502

"Închisoarea îngerilor"

Premieră
Producție SUA, 1994.
Thriller psihologic cu *Tim Robbins, Morgan Freeman*, William Saler, Bob Gunton
ora 9,00 - **2700 lei**
orele 11,30; 14,00; 16,30; 19,00 - **4500 lei**

"REPUBLICA"

Telefon: 114327

"101 dalmațieni"

Producție SUA, 1996
Comedie cu Glenn Close, Jeff Daniels, Joan Plowright (după desenul animat cu același titlu)
ora 9,00 - **3000 lei**
orele 11,00; 13,00; 15,00; 17,00; 19,00 - **5000 lei**
Pentru grupurile organizate care vin din grădinițe de copii, școli și licee, se acordă tarif redus (**3000 lei**) la spectacolele de la orele 11,00; 13,00; 15,00.

"COPOU"

Telefon: 145738

"Răscumpărarea"

Producție SUA, 1996
Dramă cu *Mel Gibson*, Rene Russo, Gary Sinise
ora 9,00 - **1500 lei**
orele 11,05; 13,10; 15,15; 17,20; 19,30 - **3000 lei**

"DACIA"

Telefon: 164740

"Între lege și destin"

Producție India, 1993
Melodramă
orele: 14,00; 16,00; 18,00 - **2500 lei**

MONITORUL INTERN

Sfîrsit de carieră

Consiliul Suprem al Magistraturii a aprobat demisia lui Dan Bădărău

Consiliul Superior al Magistraturii (CSM), întrunit la 20 martie, a propus presedintelui României numirea în functie a 96 de judecători si a 97 de procurori, se arată într-un comunicat remis, ieri, agentiei Mediafax. Ministrul Justitiei, Valeriu Stoica, a propus ca judecătorul Mihai Ciubotaru de la Tribunalul Neamt să fie nominalizat pentru dobîndirea inamovibilitătii. Consiliul Superior al Magistraturii a aprobat demisia lui Aurelian Tărniceru din functia de președinte al Curții de Apel Suceava și l-a numit, în aceeasi functie, pe judecătorul Paul Manoliu, care a îndeplinit functia de vicepresedinte. Tot în cadrul sedintei CSM din 20 martie, ministrul Justitiei a semnat ordinul de eliberare a lui Dan Bădărău **(foto)** din functia de prim-procuror al Parchetului de pe lîngă Tribunalul Iași, ca urmare a demisiei acestuia.

Tăranii nu vor mai avea nevoie de cizme

Traian Băsescu promite să scoată satele din noroi

Ministrul Traian Băsescu **(foto)** a anunțat, ieri, la întîlnirea cu sindicatele din transporturi, că va lansa un program numit "Să scoatem satele din noroi".

Programul are în vedere îmbunătătirea drumurilor județene și comunale. Finanțarea se va face din fondul special al drumurilor și se va ridica la suma de 491 miliarde lei.

"Drumurile de pămînt reprezintă una dintre marile probleme cu care se confruntă locuitorii din zona rurală", a declarat Băsescu. Ministrul Transporturilor a adăugat că fondurile respective vor fi puse la dispoziția prefecturilor, fiecărui judet revenindu-i 9-18 miliarde, în functie de lungimea și calitatea retelei de drumuri.

O afacere internatională

Un judecător elvețian a participat la cercetările din cazul Mureșan-Hossu

Un judecător de instructie elvetian a participat, timp de patru zile, la efectuarea cercetărilor în cazul Sever Muresan-Mircea Horia Hossu, au declarat pentru Mediafax surse judiciare.

Judecătorul de instructie s-a documentat asupra cazului celor doi fosti membri în conducerea Băncii Dacia Felix, deoarece în Elvetia se efectuează investigatii separate asupra lor și asupra cetăteanului francez Francois Vellut, pentru înselăciune. Sever Mureșan și Mircea Horia Hossu au fost arestati pe 8 și, respectiv, 9 ianuarie, sub acuzațiile de înșelăciune, fals și uz de fals. Ei au fost învinuiti că, în perioada 1993-1995, în calitate de membri în conducerea Băncii Dacia Felix, ar fi întocmit și folosit documente financiar-bancare false. În baza acestor acte, s-ar fi confirmat restituirea către BDF a contravalorii mărfurilor exportate de către firma lui Muresan, acoperindu-se astfel o parte din datoriile acestuia. Conform cercetărilor, în acest mod, Muresan și Hossu ar fi restituit fictiv 334 de milioane de lei din credit. În urma cercetărilor efectuate de autoritătile elvetiene, în 1996, la cererea conducerii BDF, în dosarul Mureșan-Hossu-Vellut s-a confirmat, printr-o adresă trimisă autoritătilor române, "existenta unor ramificatii internaționale ale escrocheriei prin care au fost devalizate conturile băncii comerciale clujene, de peste 300 milioane de dolari".

Dialogurile "Monitorului"

De ce să eliminăm fanariotismul din mentalitățile noastre, poate acesta este farmecul nostru

■ *interviu cu publicistul Ion Cristoiu, fost director al cotidianului "Evenimentul Zilei"*

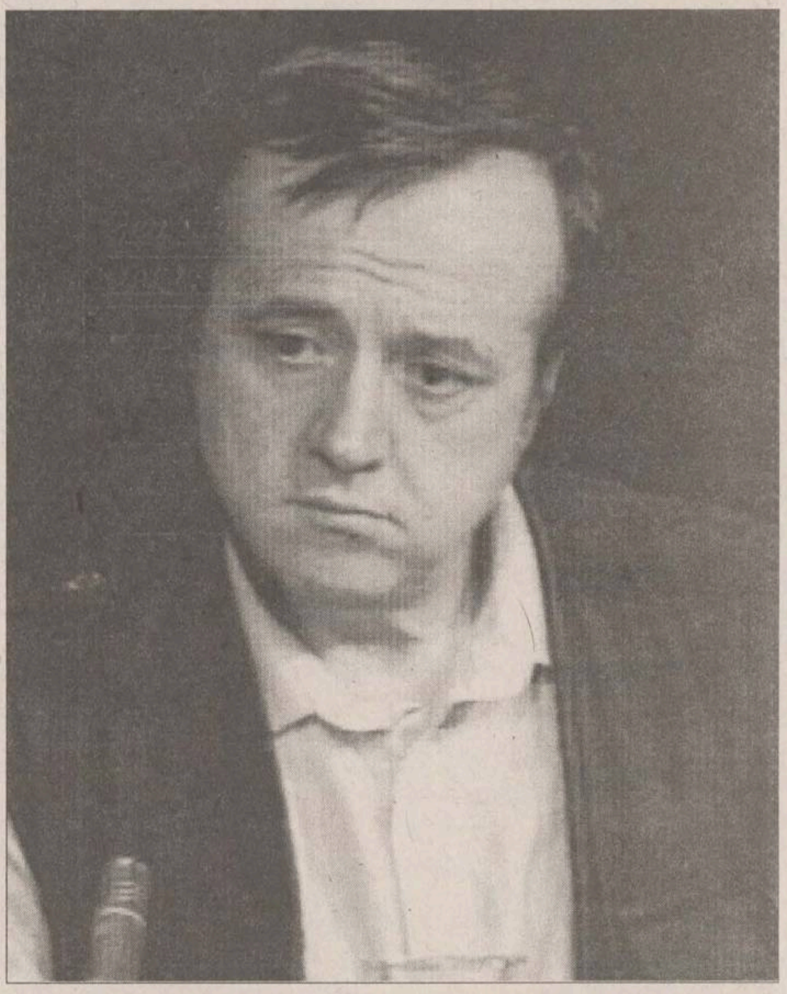

Voi reintra în presă după ce voi publica această istorie a literaturii proletcultiste

- Domnule Ion Cristoiu, a trecut deja o lună de cînd v-ati retras din ziaristică. Cînd ati plecat, ati anuntat că veti pregăti cîteva cărti.

- Da, sînt în fiecare zi la Biblioteca Academiei, sînt cel mai constiincios cititor. Vin dimineata acolo si plec printre cei din urmă din sala de lectură.

- Știu că pregătiti o istorie a literaturii proletcultiste. În ce stadiu vă aflati?

- Probabil într-o lună, o lună si ceva, voi termina punerea textului la punct. Am întocmit un capitol întreg, perioada 1944-1948. Ca să vă explic în cîteva cuvinte care este tema acestui capitol, as putea să fac o paralelă cu bătălia de acum împotriva coruptiei. Atunci, a fost bătălia epurărilor politice, încercîndu-se scoaterea din literatură a celor ce au colaborat cu generalul Antonescu sau cu legionarii. Dacă s-ar fi mers pe litera legii, prin care se încerca această epurare, ar fi trebuit să iasă din scenă toti marii scriitori. Si Sadoveanu, si Arghezi, si Camil Petrescu au scris împotriva Uniunii Sovietice sau comunismului. Si atunci a avut loc o epurare politică. Cum? Au rămas pe pozitii cei ce au acceptat tîrgul.

- Se vehiculează un zvon, potrivit căruia, dvs. pregătiti un ziar, o publicatie. Că deja l-ați și înregistrat la Registrul Comertului.

- Eu am înregistrat nu o publicatie, ci o editură. Obsesia mea este să scriu cărti si să editez cărti. Eu voi reintra în presă, după ce voi publica această istorie a literaturii proletcultiste, care va fi, cred, un eveniment, si alte două cărti de eseuri, una se intitulează "Prizonier în închisoarea cărtilor" si "Un pesimist la sfîrsit de mileniu".

- Ce subiecte ati fi tratat în luna aceasta, cît a trecut de la plecarea dvs. de la conducerea "Evenimentului"?

- Cred că despre unele derapaje ale societății civile. Observ, în ultima vreme, si din partea presei, si din partea organizatorilor societătii civile, o anumită tăcere, o jenă. Iată, ar trebui să luăm doar cazul lui Corneliu Vadim Tudor... Eu am făcut gestul de a-mi retrage plîngerea penală. Nu trebuie să ai multe cunostinte juridice ca să-ti dai seama că în felul cum i-a fost retrasă imunitatea s-a încălcat regula jocului democratic. Eu pun în paranteze persoana lui Corneliu Vadim Tudor, eu am în vedere principiul. Ceea ce s-a întîmplat cu Corneliu Vadim Tudor poate să se întîmple cu oricine. Poate să se dea o lege prin care să se închidă ziarele. Altă temă, pe care as fi vrut s-o dezvolt, este tendinta de a fi pusă între paranteze institutia Parlamentului. Si nu trebuie să uităm că ea este institutia fundamentală a României.

Vor să facă reforma în patru luni, de parcă n-ar avea la dispoziție patru ani

- Precizati-vă încă o dată pozitia fată de programul guvernului Ciorbea. Poate cititorii au uitat punctul de vedere al lui Ion Cristoiu. Între timp, ce schimbări ati mai sesizat în politica Guvernului?

- Ceea ce face Guvernul acum este asemănător cu o politică de război, situatia trebuie tinută bine în mînă. Să fiu bine înteles, eu sînt de acord cu orientările acestei politici. Pe mine mă frapează incapacitatea Guvernului de a planifica pe etape, ceea ce vrea să rezolve. Ei vor să facă reforma în două luni, parcă n-ar avea la dispozitie patru ani. Numai în felul ăsta s-a ajuns la dezastrul din agricultură. Ei pornesc de la teza că fiecare se descurcă cum poate si, în felul acesta, se ajunge la aberatii precum cele cu complexele de porci.

- Ar putea să apară evenimente ca în Albania la noi?

- Trebuie să nuantăm... Pe vremea regimului Iliescu era o fantosă, ea se numea situatia din Iugoslavia. Cînd guvernul Văcăroiu lua vreo măsură nepopulară si opozitia reactiona, puterea le închidea gura acestora din urmă, spunîndu-le că ar trebui să se gîndească să nu se ajungă la situatia din Iugoslavia. S-a dovedit, pînă la urmă, că situatia din România nu era cea din Iugoslavia. Acum, actuala putere foloseste o fantosă asemănătoare - să nu cumva să se ajungă la situatia din Albania. Românii, care au o spaimă de secole fată de conflicte, de războaie, sînt foarte sensibili la aceste avertismente. Nu cred că ar putea să se întîmple asa ceva în România. Dar istoria a demonstrat că are și anumite perioade de "delir", ca să folosesc titlul unui cunoscut roman al lui Marin Preda.

- În afară de cele trei cărți, tineti cumva și un jurnal?

- Chiar m-a tentat zilele acestea... În acesti sapte ani am cunoscut multe personalitati ale lumii politice, ale vietii publice. Si dacă aș fi consemnat anumite observatii, la vremea respectivă, la cald, ar fi iesit poate un lucru foarte interesant. Am tinut, înainte de 1989, un anumit jurnal. De fapt, am vrut să scriu o carte, care se intitula "Jurnalul unei obsesii - Camil Petrescu". În această carte voiam să trec pagini din jurnalul meu, în care consemnam tot ce vedeam negativ la mine - eu fiind pe rol de narator - , la care adăugam fragmente, comentarii, eseuri despre opera lui Camil Petrescu. Eroul, autorul jurnalului, era pasionat pînă la obsesie de opera lui Camil Petrescu si voia să fie lucid pînă la capăt cu el însusi. Foloseam un jurnal, ce era al meu, în care voiam să spun lucruri pe care nu aș fi avut curajul să le recunosc în fata nimănui. Situatii cînd am fost penibil, cînd am fost trădat sau eu am trădat... Acum îmi dau seama că as fi putut să scriu, după '89, un jurnal foarte interesant. Nu un jurnal numaidecît al sensibilitătii mele, ci observatiile mele despre oameni pe care i-am întîlnit. Un jurnal politic.

Ei au în cap o Românie de cafenea

- Ati fi scris în jurnal și despre anumite jocuri politice pe care nu le-ați fi putut deconspira în ziar?

- Nu numai jocuri de culise, ci lucruri omenești. Eu m-am întîlnit cu toate personalitățile politice de la noi și aș fi putut avea foarte multe observații de prozator referitor la comportament, la discuțiile cu ei... De exemplu, un Ion Iliescu așteptînd pe canapea intrarea pe post la Antena 1. Sau un Petre Roman stînd în vila lui Nicolae Văcăroiu. Aș fi vrut să-mi notez seara, să spun, oare jandarmul ăla de la poartă, care l-a văzut și pe Roman și pe Văcăroiu, ce gîndeste. Ar fi fost niște însemnări ce nu am putut și nici n-aveam cum să le spun în gazetă și nici nu le-as fi dat publicitătii, fiind niște observatii asupra oamenilor pe care i-am întîlnit, asupra omenescului din oamenii politici.

- Dvs., cînd v-ati retras, a fost un fel de cutremur, chiar în revistele culturale. A ieșit atunci în evidentă conflictul dvs. cu elita culturală - cu personalităti din jurul revistelor "22", "Dilema"... Există, într-adevăr, un astfel de conflict?

- Da, conflictul există dinainte de 1989.

- E o punere piezișă a dvs. fată de această elită?

- Nu, e un conflict cu unii oameni de cultură. Înainte de '89, eu am fost un mare adversar al literaturii artificioase - a textualismului, a prozei fabricate. Eu sînt un adept al literaturii rusești, americane, al literaturii vitale. Înainte de '89, am avut un permanent conflict cu acesti literati sau scriitori sterili. Erau extraordinari, oameni de cultură cititi, cunoscînd greaca si latina... Era ceva asemănător conflictului din perioada interbelică între gruparea lui Nae Ionescu și o grupare sterilă de atunci. Conflictul de dinainte de '89 s-a reeditat după revoluție. Mi-aduc aminte că, în ianuarie-februarie 1990, Andrei Cornea, de la "22", mi-a fost un mare adversar. După aceea, eu scriind împotriva lui Ion Iliescu, între noi s-a stabilit un fel de aliantă artificială. Era un fel de armistitiu, ei nu mă atacau. După alegerile din noiembrie 1996, o dată ce eu am devenit cîrtitor cu noua putere, ei au trecut la atac. Cred că este un conflict de substantă. Ei erau convinsi, înainte de '89, că nu au scris opere mari, n-au scris "Morometii", n-au scris nici "Groapa", n-au scris "Cronică de familie", pentru ca i-a împiedicat comunismul. După 1989, au crezut că nu au putut să facă ziare, reviste mari, pentru că i-a împiedicat Ion Iliescu. Între mine si ei este un conflict de substantă, cum am spus, eu considerîndu-i pe ei un gen de intelectualitate sterilă.

- Veti continua această polemică tacită? Veti încerca o conciliere?

- N-am cum să mă conciliez cu ei, între mine si ei fiind o diferentă fundamentală, de substantă. Necazul actualei puteri, consider eu, este că se află sub influenta acestei intelectualităti sterile.

- Dvs. le-ati caracterizat rectilinitatea, folosind cîteva expresii de pamflet...

- Da, le-am spus "talibani", după talibanii fundamentalisti din Afganistan.

- Nu este o exagerare?

- Nu, nu este. Oamenii acestia au două mari slăbiciuni, care se regăsesc în unele gesturi ale puterii: sînt sterili si au incapacitatea de a trăi într-o Românie reală. Repet, aceste slăbiciuni se regăsesc la actuala putere. Ei au în cap o Românie de cafenea. În scrierile lor întîlnim o Românie de o frumusete artificială. Eu sînt atasat de real. Am o extraordinară perceptie a realului, a unui anumit tip de real, care se vedea și în felul cum cumpuneam "Evenimentul zilei", a unei Românii buimace, confuze, a unei Românii unde nu operează aceste categorii intelectuale. Repet, ei au în cap o Românie frumoasă, o Românie de bibliotecă, dar o Românie de cafenea. Eu văd o Românie în care trebuie să faci mici compromisuri, ca politician, ca să realizezi ceva. Pentru ei, România a și atins standardele Europei, ar fi un fel de Olanda. Eu vorbesc din punct de vedere politic. Intelectualii au dreptul să fie radicali, dar politicienii trebuie să tină cont de realităti, ca să facă cu adevărat ceva.

- Dacă acest haos de astăzi s-ar așeza, ati mai putea avea un punct de vedere atît de apăsat?

- Acest haos nu se va împrăștia niciodată. După prăbușirea comunismului, s-a făcut o mare greseală, și în Est și în Vest. S-a considerat că prăbusirea comunismului înseamnă extinderea standardelor occidentale, vestice, nu neapărat democratice, la tot Estul. În noua mea carte, "Un pesimist la sfîrsit de mileniu", am scris un eseu în care vreau să arăt că prăbușirea comunismului trebuia să ducă la o sinteză între Est și Vest, la o Europă nu numai a valorilor vestice. Ar trebui să se extindă și valori ale Estului către Vest. În cazul României, să se tină seama că aceasta este realitatea și nu trebuie să se aplice în totalitate standardele europene. A apărut în China o carte de mare succes, ce spune așa în titlu: "Cînd China spune nu". Este sustinută teza că realitătilor Chinei nu le vor putea fi aplicate niciodată standardele americane. Iată un argument doar, pe care l-am extras din prefată: nici un american nu va fi asemănător unui chinez, deoarece, copil fiind, el n-a furat mere niciodată ca un chinez.

De ce să considerăm că civilizația catolică este neapărat superioară civilizației ortodoxe?

- Dar apelati la comparatia China - America, ce nu este revelatoare pentru România - Europa. China are o civilizatie închisă, total diferită de cea europeană sau americană. Intelectualii români sustin că acest cod al civilizatiei românesti este aproape compatibil cu cel al Occidentului.

- Eu nu vreau să sustin, să spunem, că valorile democratiei nu sînt valabile la noi, vreau să spun doar că, în aplicarea lor, trebuie să tii seama de realitătile românesti. Nu poti să înlături într-un an - nici în zece - ceea ce s-a făurit de la fanarioti încoace. Dar se pune întrebarea si așa: de ce să eliminăm fanariotismul din mentalitătile noastre, poate acesta este farmecul nostru?! De ce să considerăm că civilizația catolică este neapărat superioară civilizatiei ortodoxe?! Nu trebuie să ierarhizăm valorile în felul acesta.

- Din moment ce sîntem o tară săracă, liberalismul este o doctrină politică de mare viitor. Ce se va întîmpla cu acest stîngism al nostru, care este o moștenire ce se regăsește în mentalităti?! Ne dăm seama totuși, cu bunul simt al omului comun, că "stînga nostalgică", stînga aceea specifică unui regim totalitar, nu este bună. Ce stîngă credibilă vedeti?

- La ora actuală, la noi, se face o mare confuzie cu ceea ce înseamnă capitalism. Culmea, fără să ne dăm seama, noi păstrăm ca prejudecată imaginea capitalismului din literatura proletcultistă. Ce e capitalistul, pentru noi, la ora actuală? Un cetătean proprietar, burtos, care are în subordine zece-cincisprezece cetăteni, adică un fel de slugi. Asta este o imagine din literatura proletcultistă, astfel apărea acolo chiaburul, ciocoiul... În capitalismul contemporan există o diferentă fundamentală fată de această imagine. Cine este proprietar la "Coca-Cola"? Nimeni. Or, a lucra la "Coca-Cola" sau la "Shell" e ca si cum ai lucra la stat.

- Cînd ati părăsit brusc "Evenimentul zilei", într-un fel, scena politică, am crezut că a fost o reactie sinceră fată de clasa politică, fată de cei ce nu simteau o stare nouă în viata noastră socială, stare ce nu-și găsea încă expresia politică.

- E adevărat.

- E o stare politică specifică doctrinelor politice de stînga?

- Nu stînga. Un intelectual din istoria culturii, a lumii sau a noastră nu a fost decît de stînga. Dar cuvîntul "stînga" este impropriu. Eu vreau să spun că a fost de partea celor multi. Dacă citesti literatura interbelică, ai impresia că toti sînt de stînga. În prefata la "Jocul ielelor", Camil Petrescu spune că, student sărac fiind, a fost la Sosea, unde a văzut o bătaie cu flori, si, întors acasă, l-a cuprins o ură împotriva a tot ceea ce a văzut...

- Am observat o mare apropiere între dvs. si Ion Iliescu. Ce se află la baza acestei, să-i spunem, prietenii?

- Hai să ne întelegem... În momentul în care Ion Iliescu a căzut, automat, eu fiind cîrtitor cu noua putere, părerile mele s-au suprapus, în parte, cu ale domniei sale. Eu, ca jurnalist, mă simt întotdeauna dator să trag puterea de mînecă.

- Înteleg acest punct de vedere, dar nu pricep de ce i-ati cerut insistent să facă o carte de interviuri cu dvs.?

- Cartea de interviuri am hotărît s-o facem înainte de alegeri. Cînd era președinte, i-am spus domnului Iliescu în fată că visez la vremea cînd nu va mai fi în această functie și vom putea face o carte de interviuri. Sigur, domniei sale nu i-a plăcut, pentru că nici nu se gîndea că va pierde alegerile. Eu cred că ar fi putut să fie o carte foarte interesantă, pentru că avem nevoie de mărturiile fostilor activiști.

- Dar cum veți ajunge la aceste mărturii, să le spunem, sincere? Domnia sa, fiind un om politic, va juca în continuare un rol, va fi, într-un fel, un actor?

- Sînt de acord. Atunci, eu credeam că se va retrage din viata politică si că-si va da drumul la memorie. Acum, cred că ar avea acelasi limbaj de lemn si aceleasi prudente în a-și explica viata sa politică din tinerete. **(A consemnat Constantin IFTIME)**

Căutăm
DISTRIBUITORI!

■ telefoane cu antenă codate digital ■ roboți telefonici ■ faxuri ■ imprimante ■

RADIO DATA TELEPHONE SYSTEMS

Șos. Oltenitei 35-37, București, România
tel.: (00401)330 29 62, 330 29 63, 330 29 64, fax. (00401)330 15 58

INSTITUTUL EUROPEAN
Colecția SINTEZE
Anton Adămuț
FILOSOFIA SUBSTANȚEI
Comentarii complexe pe marginea substanțialismului promovat de Camil Petrescu în studiile sale, mai ales în *Doctrina substanței*.
ISBN 973-586-041-4
296 pag.
17, Cronicar Mustea Street, 6600, Iaşi, ROMANIA
P.O.BOX: 161; Tel: 127311; Fax: 230197

CONY SAT
STUDIOUL DE TELEVIZIUNE IAȘI
ora 19.10
VIAȚA SPORTIVĂ
emisiune în direct
Telefonul telespectatorului
032/230576
Redactor OANA TURCU

MONITORUL INTERN

Sprijin reciproc

Societatea Națională de Cruce Roșie primește nouă miliarde de lei din bugetul Sănătății

Cheltuielile pentru sănătate, finanțate de la bugetul de stat, în valoare de 3.987,7 miliarde de lei, includ un procent de 0,23 la sută (nouă miliarde de lei) pentru susținerea Societății Naționale de Cruce Roșie (SNCR). Conducerea Ministerului Sănătății a declarat, ieri, agenției Mediafax că fondurile pentru SNCR sînt incluse la capitolul transferuri, care are alocată o sumă totală de 34,3 miliarde de lei. Cheltuielile pentru sănătate mai cuprind 2.458 miliarde de lei pentru personal, 851,1 miliarde de lei - materiale și servicii; 233,8 miliarde de lei - cheltuieli de capital și 409,5 miliarde de lei - rambursări de credite externe și plăți de dobînzi și comisioanele aferente acestora.

Situație de criză la Tecuci

Chirurgul arestat pentru luare de mită se află în greva foamei

Chirurgul Constantin Teodorescu (58 de ani) a intrat în greva foamei la 18 martie, cînd a fost arestat pentru luare de mită, transmite corespondentul Mediafax. Teodorescu se află sub observație medicală la secția de boli interne a Spitalului "Anton Cincu" din Tecuci, sub paza poliției, a declarat dr. Lidia Rădulescu Zezean, medic la același spital. Sursa citată afirmă că starea lui Teodorescu este "într-o ușoară ameliorare", dar că medicul suferă de o severă depresie psihică. Constantin Teodorescu a fost arestat pe 18 martie, în urma unui flagrant delict, sub acuzația de luare de mită (200.000 de lei) din partea fiului unui pacient. Medicul tecucean este singurul chirurg din jumătatea de nord a județului Galați (circa 140.000 de persoane). Pnetru ieri a fost anunțat, la Tecuci, un miting de protest al pacienților și cadrelor medicale împotriva arestării lui Teodorescu.

În Europa Centrală și de Est

România este pe primul loc în ceea ce privește rata de penetrare a televiziunii prin satelit

România este pe primul loc între statele Europei Centrale și de Est în ceea ce privește rata de penetrare a televiziunii prin satelit, peste 35 la sută dintre locuințe beneficiind de televiziune prin satelit, se arată în numărul din martie al revistei "Business Central Europe". Ea este urmată de Slovenia și Slovacia (ambele cu puțin peste 30 la sută), Estonia (25 la sută), etc. Pe ultimul loc se situează Bulgaria, Rusia și Croația, cu rate de penetrare de sub 10 la sută. În ceea ce privește televiziunea tradițională, însă, România se află pe ultimul loc, cu puțin peste 60 la sută din locuințe dotate cu televiziune clasică, Ucraina fiind penultima, cu 70 la sută. Primele în acest clasament sînt Slovenia (peste 90 la sută), Cehia (peste 90 la sută), urmate de Slovacia, Polonia și Rusia cu peste 80 la sută. Toate cifrele se referă la anul 1996.

Cum se poate reduce rata îmbolnăvirilor

Ministerul Sănătății încurajează producerea și consumul uleiului nerafinat

Ministerul Sănătății (MS) a aprobat, la sfîrșitul săptămînii trecute, producerea și comercializarea uleiului nerafinat de floarea soarelui, produs de presele "țărănești". Conducerea Direcției Generale a Medicinei Preventive din MS a declarat, ieri, agenției Mediafax că uleiul de floarea soarelui filtrat (nerafinat), care se comercializează în anumite zone ale țării direct pe piață, produs de presele zise "țărănești", are o valoare nutritivă mare și reține integral lecitinele și vitamina E. Medicii spun că aceste substanțe nutritive foarte valoroase sînt distruse și îndepărtate, în mare măsură, prin procesul de rafinare. Lecitina tonifică sistemul nervos, iar vitamina E este un antioxidant natural eficace.

Vom avea emoții pînă în ultimul moment

Summitul de la Helsinki nu a adus nimic nou în privința României

Întîlnirea de joi, de la Helsinki, între președinții Rusiei și SUA, n-a adus nimic nou în privința clarificării cererilor de aderare la NATO a statelor central și est europene.

Agențiile occidentale de presă consideră că declarațiile lui Elțin -extinderea NATO prea mult către Est este o "greșeală serioasă" - sînt destinate doar consumului intern al Rusiei. Aceasta deoarece partea americană a precizat deschis că Alianța se va lărgi oricum, indiferent de punctul de vedere al Moscovei.

În ce privește România, declarațiile oficialilor americani, dar și ale comentatorilor politici occidentali, sînt extrem de reținute și ambigue. Excluzînd Franța și celelalte state sudice ale NATO, oficialii germani au declarat că sprijină în primul rînd integrarea țărilor din Grupul de la Vișegrad - este vorba de Polonia, Cehia și Ungaria. Însă în privința României au fost reticenți, mulțumindu-se a preciza doar că nu se vor opune candidaturii acesteia. Tot într-o poziție de expectativă se află și Marea Britanie, deși, în general, presa engleză este favorabilă României. Într-un articol publicat în ultimul număr al săptămînalului "Foreign Report", semnatarul acestuia aducea cîteva argumente în favoare aderării țării noaste. În articol se preciza că aderarea României la NATO ar putea duce la scăderea presiunilor exercitate de Rusia asupra Ucrainei, în condițiile în care toată frontiera de vest a acestei țări ar fi comună cu state membre NATO, cum ar fi Polonia, Ungaria și România. Referindu-se la rezervele SUA vizavi de țara noastră, autorul săptămînalului citat nota: ***"Din moment ce noul secretar de stat al SUA, Madeleine Albright, arată un interes deosebit față de Europa de Est, fiind născută în zonă, România ar trebui să aibe șanse bune".***

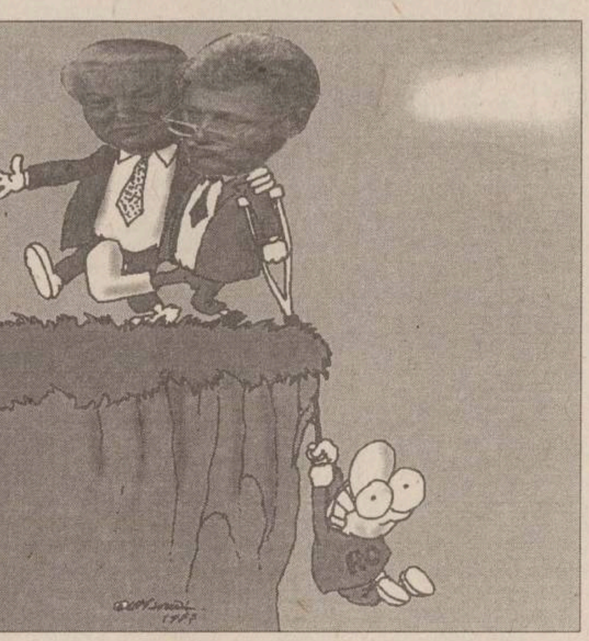

Pe de altă parte, un nou mod de abordare a acestui subiect își face loc și în Congresul SUA. Congresmanul ***Jerry Solomon***, important lider republican în Senat, a înaintat instituției din care face parte Rezoluția nr. 53. Aceasta se referă exclusiv la România, în termeni deosebit de favorabili, după cum afirma Geoană, și în care se specifica faptul că această țară trebuie luată serios în considerare pentru primul val al extinderii NATO.

Tot favorabil României a fost difuzat, duminică, un amplu reportaj pe canalul de televiziune CNN International, cel mai important canal din SUA și unul din cele mai importante din lume.

Cu toate acestea, persistă unele motive de a fi sceptici în privința aderării noaste la NATO în primul val. În contextul în care toate declarațiile despre întîlnirea de la Helsinki au fost extrem de succinte și vagi, una din declarațiile lui Clinton ne-ar putea pune pe gînduri. La întrebarea unui ziarist american, referitoare la viitorul armamentului convențional al SUA pe teritoriul noilor membri NATO, acesta a declarat: ***"Vor fi impuse limite stricte și vor fi înghețate forțele convenționale de care dispunem acuma în Europa. De asemenea, vor fi impuse limite stricte și în cazul țărilor Grupului de la Vișegrad"***. Declarația, deși poate părea o scăpare a lui Clinton, este suficient de clară pentru a lăsa să se înteleagă că doar aceste state vor fi invitate să adere în primul val.

Oricum, deși dintre cele cinci puncte de pe ordinea de zi a discuțiilor de la Helsinki numai unul viza securitatea europeană, deci NATO, este cert că acolo s-au luat o serie de decizii, măcar la nivel de principiu. Care sînt acestea, vom vedea efectiv în următoarele luni. **(Claudiu RAUS)**

Vasile Lupu se războiește cu socrul lui Adrian Năstase

■ *Angelo Miculescu s-a simțit jignit de afirmațiile făcute de deputatul țărănist la televiziune*

Angelo Miculescu, socrul prim-vicepresedintelui PDSR, ***Adrian Năstase***, a trimis o scrisoare Biroului Permanent al Camerei Deputaților în care protestează fața de unele afirmații făcute într-o emisiune televizată de ***Vasile Lupu*** (PNȚCD), vicepreședinte al Camerei, referitoare la faptul că ar controla mii de hectare de pămînt.

Angelo Miculescu consideră aceste afirmații total nefondate și de natură să-i prejudicieze întreaga viață si activitate. El cere Biroului Permanent să pună în discuție această situație și, în cazul în care, în termen de două săptămîni, Vasile Lupu nu va prezenta dovezile în sprijinul afirmațiilor sale sau nu va retracta cele declarate, scrisoarea să fie înaintată Comisiei juridice de disciplină și imunități a Camerei, ***"pentru ca aceasta să ia măsurile regulamentare ce se impun"***.

Vicepreședintele Camerei Deputaților, Vasile Lupu, a participat, în urmă cu două săptămîni, la emisiunea "Milionarii de la miezul nopții", a postului de televiziune Antena 1, și a afirmat că, pînă acum, au existat persoane care au profitat de lacunele Legii fondului funciar pentru a cumpăra cele mai bune terenuri ale României. Solicitat de un moderator să nominalizeze astfel de persoane, Vasile Lupu a spus: ***"Sigur că o nominalizare ar provoca și alte încurcături, dar sînt oameni apropiați cercurilor politice, care controlează mii de hectare, și, din cîte știu, dacă vreți, unul este Angelo Miculescu, dacă nu cumva și socrul domnului Adrian Năstase; mai sînt acești magnați ai agriculturii, care învîrt sau au cifre de afaceri de miliarde"***.

Biroul Permanent a analizat, luni, scrisoarea lui Miculescu și a cerut precizări lui Vasile Lupu. Acesta a spus că, în termen de două săptămîni, îi va contacta pe cei care i-au furnizat informațiile, urmînd să facă precizările necesare. În funcție de aceasta, Vasile Lupu a spus că va retracta sau nu cele declarate la acea emisiune televizată.

A luat sfîrșit greva parlamentară

■ *PDSR, PRM și PUNR s-au întors la lucrările în plen*

Grupurile parlamentare PDSR, PRM și PUNR s-au reîntors, ieri, la lucrările în plen ale Camerei Deputaților, punînd astfel capăt grevei parlamentare începute în urmă cu o săptămînă.

La începerea ședinței în plen, cîte un reprezentant din partea celor trei grupuri parlamentare protestatare a luat cuvîntul, reamintind motivele care au determinat intrarea în greva parlamentară.

Comentînd rezultatele întîlnirilor de la Cotroceni ale presedintelui cu reprezentanții puterii si ai opoziției, purtătorul de cuvînt al PDSR, ***Teodor Meleșcanu*** a precizat: ***"În general, reacția la problemele de fond și de principiu pe care le-am ridicat a fost pozitivă la nivelul președintelui, și am văzut după aceea, ca urmare a discuțiilor, și reacțiile pozitive ale celorlalte partide majoritare, ceea ce ne dă posibilitatea să participăm la toate activitățile, inclusiv la plenul celor două Camere".***

Referindu-se la convorbirea solicitată de PDSR presedintelui ***Emil Constantinescu***, convorbire care a fost acceptată, Melescanu a spus: ***"Nici măcar nu trebuia să ne promită foarte multe lucruri domnul președinte Emil Constantinescu, ci simplul fapt că a reacționat la demersul nostru, că și-a exercitat atribuțiile constituționale de factor de mediere, pentru noi a fost un motiv important de satisfacție"***. Secretarul general al PNȚ-CD, senatorul ***Radu Vasile*** a spus, referindu-se la greva parlamentară a PDSR, că: ***"Atitudinea PDSR, principala forță a opoziției, este legată de chestiunea modalității în care a fost reridicată imunitatea senatorului Vadim Tudor. Faptul că la aceasta a mai adăugat și alte elemente, care nu au greutatea necesară, a făcut ca un asemenea gest politic să fie lipsit de substanță. Astfel că la ora actuală pe scena politică românească, așa cum se prezintă ea, acțiunile venite în special din partea PDSR nu au credibilitatea necesară".***

Ținînd cont de momentul foarte important al aprobării bugetului de stat, parlamentarii PDSR și-au anunțat o participare activă la dezbaterile pe această temă, dar nu și-au declarat poziția față de celelalte proiecte ce vor fi înaintate de guvernul Ciorbea. ***"Pentru noi, problema fundamentală este cea de principiu, și anume ca, în marea lor majoritate, legile să fie adoptate în procedură normală, ce permite dezbaterea lor, prezentarea de propuneri, analiza în comisii, dezbaterea în plen"***, a declarat Teodor Melescanu.

Ceea ce este interesant de vizionat în săptămînile ce vor urma se referă la raportul care trebuie să existe între minoritate și majoritate în Parlament. Senatorul Radu Vasile s-a declarat adeptul ***"unui dialog și al unei acțiuni politice normale"***, în care să existe ***"contacte și cu opoziția"***. Deocamdată este necunoscută poziția ce o vor avea partidele ce se opun actualei coaliții guvernamentale. **(Ștefan CHIRIAC)**

Cea mai conservatoare putere din stat este pusă în fața schimbării

Valeriu Stoica urnește reforma justiției

Ministerul Justiției funcționează, începînd din 14 martie, în baza Hotărîrii Guvernului nr. 65/1997, se arată într-un comunicat remis, ieri, agenției Mediafax.

Conform noului act normativ, Ministerul Justiției colaborează în exercitarea atribuțiilor sale cu asociațiile de magistrați, cu Uniunea Avocaților din România, cu Uniunea Națională a Notarilor Publici și cu alte organizații neguvernamentale. Prin H.G. 65/1997 au fost înființate funcția de secretar general al ministerului, cabinetul ministrului, precum si Direcția de publicitate imobiliară și mobiliară si notari publici.

În cadrul Ministerului Justiției au fost numiți în funcția de secretar de stat Dinu Ianculescu și Dorin Clocotici. Secretarul general al ministerului este Constantin Doldur, iar director general și purtător de cuvînt este Flavius Baias. Ana Iancovescu a fost numită în funcția de director al Direcției relații internaționale și integrare europeană, iar adjunctul său este Cristina Luzescu. Direcția de legislație și studii este condusă de Gabriela Pop (director) si Valentin Prisăcaru (director adjunct). Cornelia Lalu si Aurel Ciobanu Dordea au fost numiți consilieri ai ministrului Justiției.

De asemenea, Ministerul Justiției a înaintat, joi, Ministerului Finanțelor si Ministerului Muncii și Protecției Sociale trei proiecte legislative, se arată într-un comunicat remis agenției Mediafax.

Astfel, ministrul Justiției a finalizat proiectul de lege privind modificarea Legii 92/1992 pentru organizare judecătorească, care reglementează raporturile dintre Ministerul Justiției și Ministerul Public, funcționarea Institutului Național al Magistraturii și unele drepturi ale magistraților. În acest proiect se arată că Ministerul Public are autonomie de funcționare si organizare, însă conform art. 131 din Constituția României, procurorii își desfășoară activitatea sub autoritatea ministrului Justiției. Proiectul pentru modificarea Legii 92/1992 prevede drepturi speciale pentru magistrați, similare celor de care beneficiază cei din poliție sau armată.

Ministrul Justiției a mai finalizat și proiectul de lege pentru modificarea Legii 50/1996 privind salarizarea si alte drepturi ale personalului din organele autorității judecătoresti. Acest proiect legislativ prevede salarizarea magistraților în funcție de nivelul instanței sau al parchetului unde lucrează, acordarea unor sporuri în funcție de specificul muncii, decontarea cheltuielilor făcute de către magistrați pentru literatura de specialitate, acordarea de asistență medicală specializată și gratuită pentru magistrați, etc.

Proiectul de lege privind taxele de timbru pentru cereri adresate instanțelor, Parchetului General si Ministerului Justiției prevede ca procentajul taxelor să scadă odată cu cresterea valorii obiectului procesului. De asemenea, acest proiect legislativ propune ca Ministerul Justiției să folosească sumele obținute din taxe de timbru pentru nevoile puterii judecătorești (dotarea instanțelor si a parchetelor).

În fotografie, Valeriu Stoica, ministrul Justiției

Schimbările din PUNR stîrnesc interesul partidelor parlamentare

Presedintele PDSR, ***Ion Iliescu***, l-a felicitat, luni, pe ***Valeriu Tabără***, pentru alegerea sa în funcția de presedinte al PUNR. ***"Apreciem hotărîrea noii conduceri de a înscrie PUNR pe o linie de echilibru și responsabilitate politică, avînd drept punct de referință interesul național, situație ce oferă premise pentru o necesară colaborare între partidele noastre în actuala conjunctură"***, a adăugat Iliescu. PDSR propune fostului său aliat de guvernare o întîlnire la vîrf, ***"pentru formularea unor eventuale strategii convergente în plan parlamentar"***. Secretarul general al PNȚCD, ***Radu Vasile***, a declarat, ieri, că PNȚCD asteaptă, de la noua conducere a PUNR, un alt mod de a aborda doctrina naționalistă. El și-a exprimat speranța ca discursul liderilor PUNR să fie caracterizat de "moderație și calm" și de absența ***"exceselor naționaliste și xenofobe, la care recursese fostul președinte al PUNR"***. La rîndul său, prim-vicepresedintele PNȚCD, ***Gabriel Țepelea***, a salutat ***"începutul normalizării situației în PUNR"***. El s-a referit la cele afirmate de noul presedinte al PUNR, Valeriu Tabără, care a spus că va elimina atitudinea de agresivitate față de alte forțe politice și că se va desprinde de sub tutela PDSR. Reamintim că sîmbătă a avut loc Convenția Națională Extraordinară a PUNR, în cadrul căreia a avut loc alegerea noii conduceri a partidului. Astfel, presedinte al PUNR a fost ales Valeriu Tabără, fost ministru al agriculturii în guvernul Văcăroiu. **(M. NISTOR)**

ÎN ATENȚIA
POSESORILOR DE AUTOVEHICULE

"Persoanele fizice și cele juridice, care dețin autovehicule supuse înmatriculării în România, sunt obligate să le asigure pentru cazurile de răspundere civilă ca urmare a pagubelor produse prin accidente de autovehicule pe teritoriul României" (Legea nr. 136/1995, art. 48)

"Primele aferente perioadei 1 aprilie - 31 decembrie 1997 se vor plăti până la data de 31 martie 1997. În cazul neachitării la scadență a primelor, deținătorul autovehiculului este neasigurat." (H.G. nr. 1259/1996, art. 2)

Pentru a nu fi în această situație neplăcută,
vă informăm că,
pentru prima dată aveți
posibilitatea de A ALEGE societatea
la care doriți să vă asigurați.
Societatea de Asigurare Reasigurare
ARDAF®
este prima societate privată autorizată să practice
ASIGURAREA OBLIGATORIE
DE RĂSPUNDERE CIVILĂ AUTO
Este timpul să alegeți !

Noi vă așteptăm la sediile noastre din toate județele țării.
Informații suplimentare la sediul Sucursalei Moldova din Iași, B-dul Ștefan cel Mare, Bl. B2, et. 1
INVESTIȚI PENTRU SIGURANȚA DUMNEAVOASTRĂ !

© '97 V.F.M.

BUSINESS
PAGES
Catalogul on-line
al firmelor românești,
accesibil pe Internet.

O cale sigură de promovare
a firmei dumneavoastră !

NECOMM

Relații suplimentare la
tel. 032-271333, fax 032-270415
E-mail: bp@monitorul.ro
http://www.monitorul.ro/ibp/

RATC Iași

anunță publicul călător că la cumpărarea unui abonament pentru transportul în comun trebuie să se prezinte cu:

- Buletinul de identitate - pentru înscrierea corectă (sau verificare) a datelor personale pe abonament.
- Fotografie tip buletin - abonamentul fără fotografia titularului nu este valabil.
- Ultimul cupon de pensie - pentru pensionarii care au dreptul la o reducere de 50% din tarif.
- Bani pentru achitarea contravalorii tichetelor de abonament.

Rugăm călătorii a căror cartoane de abonament s-au deteriorat sau sînt incomplete (fără fotografie) să se prezinte de urgență la tonetele RATC în vederea preschimbării acestora, tichetele rămînînd valabile pînă la data expirării lor.

Evitați conflictele cu organele de control prezentînd legitimații de călătorie în conformitate cu normele stabilite.

MONITORUL EXTERN

Optimism

NATO nu va avea membri de rangul doi

Secretarul general al NATO, Javier Solana, a subliniat, luni, că statele din estul Europei ce vor fi admise în Alianta Nord-Atlantică nu vor avea un statut inferior actualilor membri. "Vreau ca totul să fie foarte clar. Nu vor exista membri de rangul al doilea", a declarat Solana după întîlnirea cu presedintele polonez Aleksander Kwasniewski. Polonia și-a exprimat îngrijorarea fată de o eventuală acordare a unui statut inferior noilor membri NATO, astfel încît Alianta să obtină acordul Rusiei pentru extinderea sa către Est. Rusia afirmă că extinderea către Est a NATO aduce amenintări la adresa securității sale. Solana a afirmat că summit-ul de la Helsinki, dintre președintele american Bill Clinton și cel rus, Boris Elțîn, a sporit șansele încheierii unui acord între Rusia și NATO înaintea summit-ului din iulie, de la Madrid, cînd Alianța va invita primele state est-europene să înceapă negocierile de aderare. "Cred că se va putea semna un text comun între Moscova și NATO înaintea summit-ului de la Madrid", a afirmat Solana.

6 state semnau, în 1957, Tratatul de la Roma

UE aniversează 40 de ani

Uniunea Europeană aniversează, marti, 40 de ani de la semnarea unuia dintre cele mai importante documente europene, Tratatul de la Roma. Miniștrii de Externe ai UE se vor întîlni în capitala Italiei pentru a marca semnarea, la data de 25 martie 1957, a acestui tratat, prin care Germania de Vest, Franța, Italia, Olanda, Belgia și Luxembourg au căzut de acord să creeze o piață comună. Această piață comună, numită inițial Comunitatea Economică Europeană, a fost transformată, mai tîrziu, în Uniunea Europeană, un bloc de 15 natiuni, reunind 350 de milioane de persoane, cu o piață comună uriașă, cu un mod de actine unitar în cadrul comerțului internațional și cu un sistem de consultare în domeniul politicii externe și al justitiei.

Legea celui mai tare

Liderul rebelilor din Zair respinge orice fel de dialog cu Mobutu

Laurent Kabila **(foto)**, liderul rebelilor din Zair, a cărui popularitate sporește cu fiecare victorie a trupelor sale, a solicitat, duminică, formarea unui guvern de tranziție, dar a afirmat că nu va initia nici un fel dialog cu susținătorii și colaboratorii președintelui Mobutu Sese Seko. Înainte de a părăsi Franța, Mobutu ceruse rebelilor încheierea unui armistitiu și inițierea negocierilor pentru crearea unui consiliu național destinat găsirii de soluții care să pună capăt crizei, la care să participe toate părțile, "fără discriminare". Kabila a afirmat că primul pas va fi cel al negocierilor, excluzînd încheierea unui armistițiu. Fortele sale, care au pus mîna pe arme în luna octombrie a anului trecut și controlează o cincime din teritoriul Zairului, au afirmat că se găsesc la 200 de kilometri de Lubumbashi, capitala regiunii autonome Shaba.

În alegerile locale

Echipa lui Boris Elțîn încasează înfrîngere după înfrîngere

Un membru al comitetului care a condus tentativa de înlăturare de la putere a fostului președinte Mihail Gorbaciov, în 1991, a obținut, la sfîrșitul săptămînii trecute, un loc în Camera Superioară a Parlamentului rus, Consiliul Federației, în cadrul uneia dintre înfrîngerile suferite de Kremlin în alegerile locale, organizate în unele dintre provinciile Rusiei. Comunistul Anatoli Belonogov a obținut o victorie similară în regiunea Amur, de la granița ruso-chineză, în timp ce naționalistul Dmitri Rogozin a cîștigat un fotoliu în Camera Inferioară a Parlamentului, Duma de Stat, devenind deputat de Voronez. Rogozin este liderul Congresului Comunităților Ruse, formațiune politică naționalistă, care a colaborat îndeaproape cu generalul Alexander Lebed, un rival al președintelui Elțîn. Victoriile înregistrate de opoziția comunistă par a reflecta nemulțumirea populară față de politica economică a guvernului.

A început nebunia

Ciocniri violente israeliano-palestiniene

Palestinienii care protestează împotriva construirii unei colonii evreiești în Ierusalimul de Est, s-au confruntat, ieri, cu soldații israelieni din Bethleem, oraș din Cisiordania. Relațiile dintre Israel și OEP au atins, ieri, unul dintre cele mai tensionate momente, după atentatul de la Tel-Aviv și după schimbul dur de replici dintre guvernul israelian și Autoritatea Palestiniană.

Militarii israelieni au deschis focul cu gaze lacrimogene împotriva a mai mult de o sută de palestinieni, după ce aceștia din urmă i-au atacat pe soldații israelieni care păzeau mormîntul personajului biblic Rachela, aflat în nordul Bethleemului

Ciocniri violente au avut loc, ieri, la Bethleem, între manifestanții palestinieni și trupele israeliene, iar ***Organizația pentru Eliberarea Palestinei*** (OEP) a anunțat că militarii au împușcat un arab, în Fîsia Gaza. Surse din cadrul spitalului din Bethleem au afirmat că persoanele internate au suferit arsuri ușoare ale căilor respiratorii, dar nu au fost rănite grav.

Planul israelian de construire a 6.500 de locuinte pentru colonii evrei în partea estică a Ierusalimului, locuită în cea mai mare parte de arabi, i-a înfuriat pe palestinieni, stîrnind valuri de proteste de stradă, în special în localitățile Hebron și Bethleem din Cisiordania.

Valul de violențe a izbucnit vineri, după ce un atentator sinucigaș a detonat o bombă într-o cafenea din Tel Aviv, ucigînd trei persoane și rănind alte cîteva zeci.

Cabinetul israelian a fost la un pas, sîmbătă, de a întrerupe oficial relațiile cu OEP, din cauza atacului de la Tel-Aviv, dar s-a limitat, în cele din urmă, la a cere, ca ***"un pas absolut necesar"***, luarea de măsuri împotriva militanților islamiști.

Israelul acuză OEP de terorism politic

Ministrul israelian de Externe, ***David Levy***, a acuzat, ieri, Autoritatea Palestiniană, de utilizare a ***"terorismului politic"*** pentru a convinge statele arabe să înghețe relațiile cu statul evreu.

"Calea pe care Autoritatea Palestiniană o utilizează este cea a terorismului politic pentru a influența Qatarul, Omanul și Africa de Nord, fapt ce reprezintă o violare a acordului", a afirmat Levy.

Omanul, care alături de Qatar și de alte state arabe din Golful Persic a reluat raporturile economice cu Israelul în 1993, după încheierea acordului interimar de pace, a anunțat că va îngheța relațiile cu Ierusalimul din cauza politicii statului evreu privind teritoriile ocupate.

Președintele iranian ***Akhbar Hashemi Rafsanjani*** a declarat, ieri, că politica promovată de Israel în Orientul Mijlociu este pe cale de a-i transforma pe arabii moderați în adevărați revoluționari. ***"Efectul minim pe care această politică îl are este de a-i transforma, din nou, pe Arafat și pe egipteni în revoluționari"***, a afirmat Rafsanjani, referindu-se la decizia Israelului de a continua lucrările de construcție în Ierusalimul de Est.

Ambasada SUA la Minsk protestează fața de expulzarea diplomatului american

Ambasadorul american în Belarus a înaintat, ieri, un protest oficial autorităților de la Minsk, după ce acestea au decis să expulzeze un diplomat al Statelor Unite, pentru participarea la un miting de protest desfășurat, duminică, în capitala belarusă.

Un purtător de cuvînt al ambasadei americane a calificat expulzarea drept o măsură ***"arbitrară și nejustificată". "Ofițerul se afla într-o activitate diplomatică normală, conformă statutului și obligațiilor sale diplomatice"***, a arătat sursa mentionată, adăugînd că ***"incidentul este cunoscut la cele mai înalte niveluri ale Departamentului de Stat de la Washington, care consideră acest caz extrem de serios și grav".*** Ministerul de Externe a anunțat că ***Alexandrov*** a fost eliberat imediat ce i-a fost stabilit statutul diplomatic. Alte 70 de persoane au fost arestate, printre care se numără și doi proeminenti politicieni.

Televiziunea de stat din Belarus a afirmat că serviciile de informatii străine au fost implicate în organizarea manifestației de protest a naționaliștilor, adăugînd că Alexandrov era un spion al Agenției Centrale de Informatii (CIA). Statele Unite au criticat vehement politica din ce în ce mai autoritară a presedintelui Lukașenko și au anunțat anularea unui ajutor în valoare de 40 de milioane de dolari destinat Republicii Belarus, acuzînd guvernul de la Minsk pentru încălcarea drepturilor omului.

Mișcarea de protest, desfășurată duminică, constituie una dintre manifestațiile îndreptate împotriva lui ***Lukașeko,*** un fost șef de colhoz, în vîrstă de 42 de ani, care a dizolvat fostul parlament, înlocuindu-l cu unul favorabil institutiei prezidențiale, și a modificat Constituția, sporindu-și astfel prerogativele.

Cu jumătate de milion de arme în brațe

Albanezii se decimează între ei

Opt persoane au fost împușcate mortal, la Tirana și în alte orașe din ***Albania,*** în ultimele 24 de ore, anunță RRA. De la 28 februarie, cînd insurgenții albanezi au început să se înarmeze, peste 150 de persoane au fost ucise, iar numărul armelor aflate în circulație este estimat la aproximativ o jumătate de milion. Ieri, la Roma, premierul albanez ***Bașkim Fino*** și omologul său italian ***Romano Prodi*** au discutat cererea guvernului de la Tirana de asistență pentru restaurarea ordinii în Albania. Tot ieri, miniștrii de Externe UE s-au reunit la Bruxelles, pentru a organiza o misiune umanitară în Albania.

The New York Times

Alegeri în stil iranian

La 23 mai, toți cetățenii iranieni în vîrstă de peste 15 ani - atît bărbați cît și femei - se vor prezenta la urne pentru a participa la cele mai importante alegeri prezidențiale în cei 18 ani de istorie post-revoluționară a Iranului.

Oficial, nu a fost aprobată nici o candidatură iar pînă la începerea campaniei electorale mai sînt multe săptămîni.

Însă candidatul favorit în cursa pezidențială, folosindu-se de poziția sa de președinte al parlamentului, face promisiuni că va îmbunătăți economia, că nu va permite amestecul Statelor Unite în problemele țării și că va milita pentru pentru adoptarea de legi în spirit islamic mai stricte. Candidatul cu cele mai puține șanse, care încearcă să cîștige voturi de la populația feminină și de la tineri, promite libertăți civile mai mari, mai multe locuri de muncă și anularea supremației bărbaților. Ceilalți posibili candidați, în număr de opt, încearcă din răsputeri să se facă auziți.

Aceasta este politica prezidențială în stil iranian: dură, ostilă, confuză, bazată pe aliante, negoturi cu cai și împroșcarea cu noroi a reputației celorlalți. Și toate acestea se petrec sub auspiciile republicii islamice.

Se poate vorbi în acest caz despre democrație? După standardele occidentale, nu. Însă nu este vorba nici despre sistemul politic dictatorial de care vorbea Departamentul de Stat american.

Iranul este în același timp o țară a represiunilor brutale și a unor surprinzătoare dezbateri politice deschise. O combinație menită să păstreze la conducere o elită acceptabilă pentru republica islamică, asigurînd în același timp și controlul asupra populației.

"În Iran există loc - dar numai în limite restrînse - pentru competiție politică", spune ***Shaul Bakhash***, istoric, specialist în problemele Iranului. ***"Competiția se limitează doar la candidații și grupurile acceptate de regim, iar outsider-ilor nu li se permite să reprezinte contracandidați serioși în alegeri sau în procesul politic. Este ceea ce eu numesc politica elitei conducătoare".***

Motivul pentru care vor avea loc noi alegeri este acela că președintele ***Ali Akbar Hashemi Rafsanjani*** și-a încheiat deja cele două mandate de cîte patru ani permise de Constituția Iranului.

Sînt cîteva luni de cînd candidatul principal este ***Ali Akbar Nateq-Noori,*** președintele Parlamentului iranian, preot fără referințe religioase impresionante.

Dar există cel puțin încă un candidat care s-a dovedit a fi un contracandidat serios: ***Mohammad Khatami,*** un cleric care a ocupat funcția de ministru timp de un deceniu, pînă cînd a fost forțat să demisioneze din cauză că a permis libertăți prea mari în presă și în domeniul artei.

Și totuși, nu oricine poate să candideze pentru functia de președinte. Consiliul de Apărare, un organism dominat de clerici care supervizează alegerile, trebuie să aprobe toate candidaturile. Anul trecut, cu ocazia alegerilor parlamentare, consiliul a descalificat aproximativ 40% din cei 5000 de posibili candidați.

La ultimele alegeri prezidențiale din 1993, mai bine de 100 de candidati au încercat să intre în cursa pentru ocuparea postului de președinte. Doar trei au candidat. Și deși conducătorul spiritual al Iranului, ***Ayatollahul Ali Khamenei,*** s-a declarat neutru în privința viitoarelor alegerilor prezidențiale, candidații care nu au aprobarea sa nu pot participa la alegeri.

Oficial, partidele politice sînt interzise în Iran, însă nu la fel stau lucrurile în cazul facțiunilor cu o identitate bine definită. Ali Akbar Nateq-Noori are sprijinul Societății Clericilor Combatanți, o grupare politică dominată de clerici conservatori. Gruparea se bucură de sprijinul comercianților din bazare care sînt interesați de comerțul liber însă nu neapărat și de investițiile străine.

În Iran nu există sondaje de opinie demne de încredere, însă un tur al țării pe durata a trei săptămîni care a avut loc în luna decembrie a anului trecut sugerează că există părerea larg împărtășită că Nateq-Noori nu ar face altceva decît să înrăutățească problemele economice ale Iranului și că nu se bucură de același sprijin al populației de care s-a bucurat Rafsanjani.

Celălalt candidat, Mohammad Khatami e sprijinit de două grupări puternice plasate la cele două extreme ale spectrului politic: una de stînga, care sprijină ideea unui control al statului în economie și a unei distribuiri pe cît posibil egale a veniturilor iar cealaltă de dreapta, o grupare care se opune intervenției masive a statului în economie și militează pentru investiții străine și relatii mai bune cu Vestul.

În discursurile lor, candidații vorbesc puțin despre agresiunea culturală a Vestului sau despre afișarea unei poziții arogante față de restul lumii, referindu-se într-o măsură mai mare la coruptie, inflație, inegalitate și locuri de muncă.

Unele subiecte, cum ar fi procesul de pace din Orientul Mijlociu sau amenintarea cu moartea a scriitorului Salman Rushdie sînt prea aprinse pentru a fi discutate. Însă există unele aluzii că ar fi loc pentru unele discuții cu privire la relațiile dintre Iran și Statele Unite.

Cu prilejul unei opriri în Urumiyeh, Mohammed Mohammadi Reyshari, fost ministru al securității și unul din pretendenții la fotoliul perzidențial, nici măcar nu a menționat sloganul "moarte Americii" pe lista priorităților sale. Iar ***Ibraham Yazdi,*** fost ministru de externe și bun vorbitor de limbă engleză, care a avut la un moment dat drept de muncă în Statele Unite și care a locuit în Texas, a anunțat duminica trecută că se pronunță ***"în favoarea stabilirii de relații normale cu America și pentru crearea unei atmosfere democratice în Iran".***

"Într-o democrație reală, poporul este cel care acordă legitimitatea guvernului", spune ***Stephen Fairbanks,*** profesor consultant la Woodrow Wilson International Center for Scholars care scrie un studiu despre sistemul politic al Iranului. ***"Însă în Iran, legitimitatea guvernanților se revendică de la Dumnezeu".*** **(Traducere și adaptare de A. DÎRȚU)**

■ LUMEA PRIN FAX ■ LUMEA PRIN FAX ■ LUMEA PRIN FAX ■

■ **BELARUS:** situația internă se deteriorează treptat, pe măsura intensificării actiunilor de protest ale naționaliștilor împotriva unificării cu Rusia.

■ **TOKIO:** vicepreședintele american Al Gore și-a încheiat, ieri, vizita în Japonia, menită să atenueze neliniștile ambelor state privind reducerea forțelor militare americane din Asia.

■ **BRUXELLES:** Uniunea Europeană a primit cu reținere declarația președintelui rus, Boris Elțîn, referitoare la ambiția Moscovei de a deveni membră a Uniunii.

■ **SOFIA:** Uniunea Forțelor Democratice (UDF), formatiunea care a condus protestele ce au dus la căderea guvernului socialist bulgar, și-a început, duminică, la Sofia, campania electorală, în perspectiva alegerilor de pe 19 aprilie, în care este considerată favorită.

■ **BEIJING:** China intenționează să efectueze, la 1 aprilie, aplicații militare în provinciile chineze de coastă Fujian, Guangdong și Zhejiang, a anunțat, ieri, cotidianul "The United Daily News".

■ **INDIA:** cel putin zece persoane, aparținînd unei caste inferioare, au fost ucise de bărbați înarmați, membri ai unei alte caste din statul Bihar, din estul Indiei.

■ **MOSCOVA:** scriitorul și fostul disident rus Alexandr Soljenițîn a declarat că țara sa va ajunge în curînd la statutul de țară a Lumii a treia din cauza desconsiderării domeniilor educației și științei.

■ **BELFAST:** ofiterii de poliție din cel mai important penitenciar din Irlanda de Nord, unde se află întemnițați un mare număr de membri ai grupărilor de gherilă, au descoperit, ieri, un tunel utilizat la evadarea unora dintre cei mai importanți activiști în campania îndreptată împotriva dominației britanice, au anunțat surse din cadrul administrației închisorii.

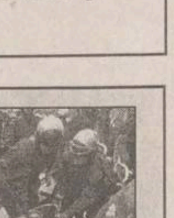

■ **SEUL:** cincisprezece persoane și-au pierdut viața și alte 20 au fost rănite, ieri, cînd un autocar a intrat în coliziune cu un tren de pasageri la o trecere de nivel cu calea ferată, în apropierea orașului sud-coreean Namwon, a declarat poliția.

■ **BUDAPESTA:** fermierii unguri vor renunța la bocarea punctelor de frontieră, dar au amenințat că vor organiza, miercuri, un marș, în orașul Kiskoros, pentru a protesta fată de majorarea impozitelor, a anunțat, duminică, agenția MTI.

RATC Iași

La cererea repetată a cetățenilor din cartierul Grădinari, RATC Iași înființează, cu caracter experimental, începînd de luni, 24 martie 1997

noul traseu de autobuze nr. 21

cu următorul itinerariu:
P-ța M. Eminescu - Tg. Cucu - Bucșinescu - Str. Vasile Lupu - Dr. Savini - Han Tătar - Str. Ciurchi - Doi Băieți - - Bd. Metalurgiei - Bd. Chimiei - T. Vladimirescu - - Bucșinescu - Tg. Cucu - P-ța M. Eminescu.

Autobuzele vor circula la ore de vîrf, din 10 în 10 minute.

Cu aceeași dată se desființează traseul de autobuze 27 barat.

RENEL Filiala Electrocentrale Iași

anunță ținerea licitației publice în vederea
închirierii unui spațiu
pentru desfășurarea activității de bufet de incintă în cadrul CET Iași I.

Licitația va avea loc în ziua de 24.04.1997, ora 10.00 la sediul unității din Calea Chișinăului nr. 25 Iași.

Relații suplimentare pot fi obținute de la Biroul Patrimoniu, telefon 130770, int. 189, unde se poate găsi și caietul de sarcini contra cost.

Societatea de servicii informatice SINTA S.A. Iași
Bd. Țuțora nr. 17, tel.: 032/230072, 032/230080; fax: 032/232834

☑ Lider în software de gestiune oferă produsele (înregistrate la OSIM)
* MIFIX ® - mijloace fixe tel: 127106
* GESTOC ® - gestiunea stocurilor tel: 127104
* REMPERS ® - salarii tel: 127102
* Casa, banca, facturări etc tel: 127104, 127106

☑ Sistem de asistare a traducerilor din lb. engleză în lb. română și invers (90.000 de cuvinte)
* Consultare dicționar pe PC (economie, mecanică, petrol și gaze, construcții, informatică, juridic)
* Procesare texte, gramatica lb. engleze tel: 127108

☑ Tehnoredactare computerizată tel: 127108

SC TAXICOM SA
SIGURANȚĂ, PROFESIONALISM, SERIOZITATE

Taxiurile pot fi recunoscute după sigla MONITORUL
tariful unic
1200 lei/km
prezentîndu-se pe liber la comandă.
DISPECERAT: 953 sau 146593
NON STOP

Monitorul
Ziarul care stă de vorbă cu oamenii!
EDITORIALE

NAȚIONAL

Isărescu și-a făcut datoria, se pregătește Ciorbea

Desi activitatea bancară presupune discretie, o rigoare maximă în aprecieri si retinere în a face previziuni, guvernatorul Băncii Nationale, Mugur Isărescu, a lansat zilele trecute ceea ce în limbaj jurnalistic ar putea fi numită o mică bombă. Declaratia la care ne referim este cu atît mai surprinzătoare cu cît ea a fost făcută în fata unei asistente numeroase si extrem de avizată, dar mai ales interesată, fiind vorba de participantii la Forumul Crans Montana, care a avut loc la Bucuresti săptămîna trecută. Mugur Isărescu a afirmat că în curînd va avea loc o stabilizare a cursului leu-dolar care se va păstra de-a lungul acestui an, guvernatorul BNR avansînd si cifrele între care se va “fixa” acest curs: 7000 - 7500 lei/USD. Este pentru prima dată în ultimii peste sapte ani de cînd a început tranzitia la economia de piată cînd Banca Natională, prin reprezentantul ei de vîrf, îsi permite să lanseze o prognoză atît de îndrăzneată. Riscul pe care si-l asumă guvernatorul BNR prin această declaratie nu este deloc neglijabil. În 1994, singurul an cînd a avut loc o stabilizare macroeconomică similară celei preconizate în acest an de către guvernul Ciorbea, a esuat lamentabil. Tot efortul depus atunci de BNR de a disciplina financiar economia a fost irosit, pentru că guvernul Văcăroiu nu a făcut pasul următor, adică reforma reală si restructurarea economiei. “Traseul” care ar fi trebuit să-l parcurgă atunci guvernul Văcăroiu este, în linii mari, acelasi pe care trebuie să-l urmeze acum guvernul Ciorbea. Diferenta constă în gradul mult mai ridicat de sacrificii pe care populatia trebuie să-l suporte acum. Asadar, după stabilizarea macroeconomică pe cale de realizare, acum urmează, pentru ca aceasta să nu fie zadarnică, demararea reformei propriu-zise. Faptul că guvernatorul BNR a avut curajul să avanseze pentru anul 1997 un curs stabil, pe care l-a si indicat în cifre concrete, este de natură să sugereze faptul că, din punctul de vedere al BNR, nu numai că reforma va fi demarată cît de curînd, dar si că ea are sanse foarte mari de succes. Altfel, nu ar avea nici o acoperire o prognoză atît de fermă asupra cursului de schimb. Stabilizarea macroeconomică realizată prin mijloace pur financiare nu rezistă eroziunii pe care o exercită o economie bolnava, cum este cea românească. Ea este doar o conditie necesară, nu si suficientă pentru ca economia să functioneze si să dea rezultate. Urmează reforma. **(Pavel LUCESCU)**

NAȚIONAL

Polițiștii au început să se teamă, ca oricare cetățean

Conform dosarului instrumentat de Procuratura militară, căpitanul de politie Vasile Huber, din Suceava, aflat într-o avansată stare de ebrietate, a provocat, săptămîna trecută, un grav accident de circulatie. După accident, căpitanul sucevean si-a vizitat, la spital, victima. Apoi, politistul s-a retras acasă si si-a tras un glonte în piept. Dincolo de tragismul întîmplării, situatia de la Suceava are o semnificatie deosebită. După o perioadă lungă de timp, în care politistul credea că poate face orice, fără a fi pedepsit, se pare că si lucrătorii de la Interne realizează că, într-o societate democratică, politistii nu pot fi mai mult decît cetăteni în slujba comunitătii. Este greu de comentat gestul politistului sucevean, cert este că ceea ce l-a făcut să apeleze la sinucidere a fost sentimentul de frică, pentru că făcuse ceva pentru care trebuia să dea socoteală.

O dată cu instalarea noii puteri, ministrul de Interne Dejeu a declansat o campanie spectaculoasă de reabilitare a imaginii Politiei, în conditiile în care respectabilitatea institutiei se afla la cote apropiate de zero, iar populatia era obisnuită să aibă de a face cu un politist arogant, plin de sine și care își impunea propriul punct de vedere, în ciuda oricăror evidente. Cazuri similare cu cel de la Suceava au fost semnalate în numeroase rînduri de către presă, fără însă ca urmările pentru cei implicati să fie semnificative. S-a creat, astfel, mitul omului în uniformă, care este mai presus de orice text de lege. Un mit la a cărui fundamentare a contribuit, în mod esential, si respectul inoculat în gîndirea cetăteanului de anii de teroare comunistă. Venirea la cîrma Ministerului de Interne a tărănistului Dejeu a reprezentat un punct de cotitură. Schimbările operate de acesta la cele mai înalte nivele din cadrul Ministerului au început să dea de gîndit oamenilor în uniformă, care au realizat, subit, că nu sînt si nici nu pot fi mai presus de concetătenii lor. Mai mult decît atît, Gavril Dejeu a reusit performanta de a inocula politistilor ideea că ei sînt în slujba cetăteanului si nu invers. Această schimbare de mentalitate la nivelul Ministerului de Interne a costat enorm în planul relatiilor interne din această institutie. Scandalurile succesive care au zguduit structurile de conducere ale Politiei Române au confirmat suspiciunile legate de implicarea acesteia în fenomenul de coruptie ce marchează societatea românească a sfîrsitului de mileniu.

Măsurile severe luate de actualul ministru de Interne au renăscut speranta că, totusi, ceva se va schimba. O schimbare în bine, care va repune într-o relatie normală Politia si societatea civilă. În locul obedientei impuse cu forta de anumiti membri ai Politiei, se încearcă acum reasezarea în limitele normalului si firescului a relatiilor dintre politisti si cetăteni. Aceste relatii trebuie să se bazeze pe încredere, pe convingerea că agentul de politie nu va depăsi limitele impuse de lege. Pentru a atinge nivelul de încredere solicitat de această modificare de mentalitate si atitudine, mai trebuie făcut un mic pas: instituirea prezumtiei de nevinovatie în actul de justitie. Pentru a se ajunge, însă, la aceast moment al adevărului actului justitiar, este necesar ca tot mai multi oameni în uniformă să-si asume responsabilitatea propriilor gesturi. “Cazul Huber” poate fi un început în acest sens. **(Dan MANOLE)**

Materialele de mai sus reprezintă punctul de vedere al redacției

SINGUR

Deplina ambiguitate

Andrei CORBEA

La un seminar organizat săptămîna trecută la Iasi de Centrul pentru Jurnalism Independent, a fost vorba, printre altele, si despre “limitele” pînă unde se cuvine să meargă un gazetar în fervoarea de a împărtăși, dar și de a “interpreta”, în si pentru public, tot ce se poate afla în investigatiile asupra unor indivizi sau a unor institutii. Pentru că, presat de timp, n-am putut asista pînă la sfîrșitul dezbaterii, consemnez mai jos cîteva idei pe care mi-ar fi plăcut să le confrunt cu cele ale altor participanti la întîlnire.

Exemplul negativ “absolut” pe care observătorii fenomenului mediatic îl oferă în legătură cu depăsirea de către ziaristi a unor “limite” conventional acceptate în maniera de a face dezvăluiri asupra unor personalităti publice îl constituie cazul fostului prim-ministru francez Pierre Beregovoy, care s-a sinucis, nemaisuportînd presiunea hărtuielilor la care a fost supus după ce s-a aflat că îsi cumpărase apartamentul din Paris cu bani împrumutati fără dobîndă (nota bene!) de la un magnat apropiat Partidului Socialist - vechi prieten de altfel si al presedintelui Mitterrand -, încurcat în diverse afaceri nu prea curate. Nu atît informatia asupra împrumutului în cauză, cît speculatiile ulterioare, multe cu tintă politică precisă, mergînd pînă la sofisticate scenarii si procese de intentie (precum supozitia că, acceptînd înlesnirea oferită de creditor, omul politic si demnitarul ar fi devenit santajabil si manipulabil de către acesta, chiar si dacă ulterior i-a restituit integral banii împrumutati), i-au indus lui Beregovoy, pe lîngă sentimentul de a i se fi făcut o flagrantă nedreptate, disperarea de a-si vedea reputatia de om cinstit iremediabil compromisă si de a nu putea convinge, orice ar fi spus, de buna sa credintă. De aici și recursul la gestul suprem, destul de neobisnuit într-o lume bine antrenată în a suporta cu stoicism, cu nepăsare sau chiar cu voluptate incomoditătile curiozitătii foarte putin politicoase a mediilor, mai cu seamă a celor care nu trăiesc decît din exploatarea pînă la epuizare a senzationalului. Presedintele Mitterrand i-a vestejit atunci cu mînie pe “cîinii” care, lacomi de tiraje, nu si-au făcut procese de constiintă înainte de a hăitui un om si a-i terfeli, la adăpostul principiului nobil al libertătii presei, onoarea care, pentru dînsul, a reprezentat, întîmplător sau nu, bunul său cel mai de pret. Despre “cum se naste si încotro poate duce violenta” cuvîntului tipărit a scris Heinrich Böll în anii ’70 un faimos roman, unde personajul central, “apolitica” si dornica de dragoste Katharina Blum, ajunge să pună mîna pe revolver si să ucidă, pentru a-si răzbuna “onoarea pierdută” pe altarul cinismului unei prese dedate fără scrupule și fără limite scandalului “pentru scandal” - istorie care, ce-i drept, nu ne privea la data respectivă decît în calitate de consumatori ai unei foarte “principiale” prese “de partid”.

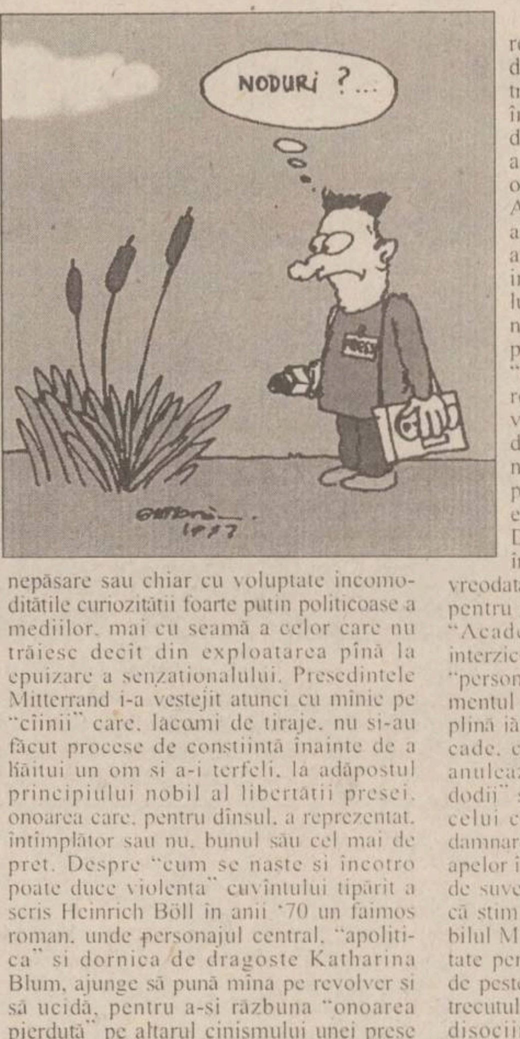

Astăzi nu ne rămîne decît să recunoastem că nu-i deloc usor să determini cu precizie în presa noastră cu desăvîrsire liberă pragul unde încetează necesitatea, recunoscută de toată lumea, ca mediile să-și asume o bună parte din herculeana operă de curătare a “grajdurilor lui Augias”, și unde începe nemăsura, arbitrariul, dacă nu chiar abuzul în atitudini și limbaj, nesinceritatea interesată în prestidigitatia dezvăluirilor și dezmintirilor, și mai ales nepăsarea, deseori necuviincioasă si provocatoare, fată de drepturile “subiectilor” la inviolabilitatea sferei private. Nu ne facem iluzia că vreun compatriot gazetar, inflamat de gîndul că reprezintă “adevărul si numai adevărul”, ar putea da înapoi precum teleastul parizian, pus cu elegantă la punct de Catherine Deneuve, cînd acesta a întrebat-o, într-un recent interviu, dacă a făcut vreodată o cură psihanalitică. Dar, mai ales pentru că citim cu oarecare regularitate “Academia Catavencu”, nu ne putem interzice mărturisirea că rîdem nu odată de “personajele” incondeiate acolo cu sentimentul vinovat cu care te amuzi cînd, în plină iarnă, privesti cum cineva alunecă si cade, caraghios, pe gheată. Deriziunea anulează dreptul de apel, vorbirea “în dodii” sterge contururile responsabilitătii celui care își asumă verdictul de condamnare, iar orice tentativă de despărtire a apelor între Bine si Rău se vede subminată de suverana si atotstiutoarea replică “Las’ că stim noi!”. Iar cînd îndeobste intratabilul Mircea Dinescu intervine pe neasteptate pentru a atenua si “nuanta” dezluirii de peste săptămînă a propos de, să zicem, trecutul penal al unui proaspăt politician - disociind, demiurgic, între unii “fatalmente” si altii doar “întîmplător” vinovati - spectacolul intransigentei mediatice sfîrseste în deplina ambiguitate a unui riscant, si de aceea cu atît mai grav, relativism moral. ■

SĂRBĂTORI CREȘTINE

“La Buna-Vestire”

Preot Constantin BARNA

Paroh al Parohiei Buna-Vestire

25 martie este o zi de mare bucurie. Este bucuria Bunei-Vestiri. Acum 1997 de ani, Arhanghelul Gavriil - cu o floare de crin în mînă - a fost trimis de Dumnezeu, în Nazaretul Galileei, să aducă Sfintei Fecioare Maria, cea aleasă dintre femei, vestea cea bună - că va naste pe Iisus, Fiul lui Dumnezeu, mîntuitorul sufletelor noastre: “Bucură-te cea plină de har, Domnul este cu tine si binecuvîntată esti tu între femei”.

În această zi, cum glăsuiesc scrierile noastre sfinte, “s-au deschis usile raiului si cele pămîntesti dăntuiesc cu cele ceresti”.

Biserica, prin cîntările ei duhovnicesti, ne anuntă că “astăzi este începutul mîntuirii noastre si arătarea tainei celei din veac...”

Cea plină de har, cea binecuvîntată între femei este pentru toti credinciosii usă si scară prin care ei urcă de pe pămînt la cer. Pentru că a fost învrednicită să poarte în coapsele sale pe Fiul lui Dumnezeu, Sfînta Maică a Domnului este “mai cinstită decît heruvimii si mai mărită, fără de asemănare, decît serafimii”.

Odată cu sărbătoarea Bunei-Vestiri, începe și cultul Fecioarei Maria, ea devenind pentru toate femeile model de mamă si de trăire crestinească, fiind cea mai bună și mai aleasă dintre toate făpturile omenesti. Iar pentru rolul mare pe care Maica Domnului îl are, de-a lungul veacurilor, în divina lucrare de mîntuire a neamului omenesc, Biserica, prin sfintii ei imnografi, i-a închinat cele mai frumoase si înăltătoare imnuri, spre lauda fecioriei si a maternitătii.

Pictori renumiti au zugrăvit-o, în icoane celebre, cu dumnezeiescul prunc în brate, apoi evlavioasele mame crestine, cu credintă si bucurie, au pus numele ei fiicelor lor, iar mosii si strămosii nostri au construit multe biserici închinate Maicii Domnului, celor patru praznice împărătesti ale ei si chiar sărbătorii Bunei-Vestiri.

Biserica “Buna-Vestire”, din Iasi, de pe strada cu acelasi nume, este construită, la începutul secolului al XIX-lea, pe temelia altei biserici, din lemn, ce se numea Biserica “Blagovesteniei”. Iar cea de astăzi, ctitorită de vornicul Ioan Tăutu, pe cheltuiala lui si a altor binefăcători - printre care si familia Kogălniceanu -, a fost sfintită de mitropolitul Veniamin Costache. În această biserică se află odoare dăruite de mitropolitul Calinic Miclescu, arhiereul vicar Meletie de Stavropoleos, Lascăr Catargi, Nicu Gane, juristul Andronache Donici și altii.

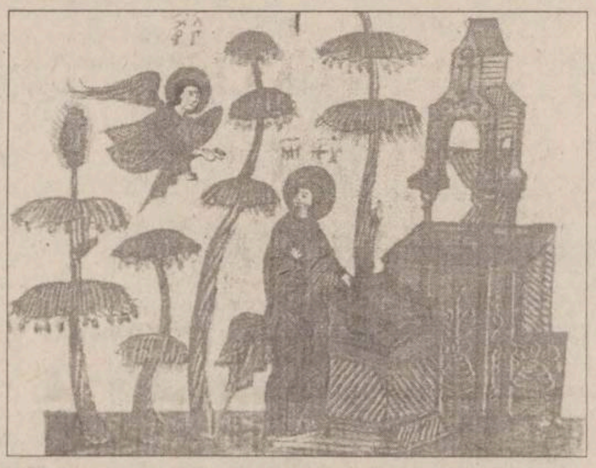

“Buna-Vestire” - miniatură de la Mănăstirea Dragomirna, “Tetraevangheliarul de la 1607”

Fie ca sărbătoarea Bunei-Vestiri să reprezinte pentru noi o zi de adîncă reculegere, un început pentru întoarcerea la viata de model al familiei crestine, să fie o zi de rugăciune si chemare în ajutor a Maicii Domnului, căci “mult poate rugăciunea Maicii, spre îmblînzirea Stăpînului”... Si nu numai în această zi, ci întotdeauna să o cinstim si să o chemăm, cu credintă, să se roage pentru noi.

Dacă însusi Arhanghelul Gavriil a stat cu frică înaintea Fecioarei, “binevestind bucurie mare”, cu atît mai mult, noi, cei muritori, se cuvine să o cinstim si s-o rugăm să mijlocească la Fiul Său si Dumnezeul nostru pentru dragoste între oamenii învrăjbiti, astăzi, mai mult ca oricînd, adresîndu-i, cu iubire si credintă, cîntarea “De tine se bucură, ceea ce esti plină de har, toată făptura, soborul îngeresc si neamul omenesc... Slavă Tie”... ■

UNGHIUL DE TRAGERE

NATO: o temă de politică internă

Val CONDURACHE

N-ar trebui să privim “tema NATO” ca pe o temă de politică externă. Ea nu s-a pus niciodată înainte de 1989. După căderea zidului Berlinului, Cehoslovacia, Polonia si Ungaria au semnat Tratatul de la Visegrad, ce părea, atunci, destinat unei colaborări de tip regional, fără implicatii militare. România a dat, atunci, două răspunsuri divergente: presedintele Ion Iliescu si ministrul de Externe, Adrian Năstase, au parafat Tratatul cu URSS (una din clauze interzicea României orice fel de aliantă militară fără acordul Uniunii Sovietice), iar premierul Roman a încercat să contacteze semnatarele Tratatului de la Visegrad, în ideea unei lărgiri a aliantei. După destrămarea Uniunii Sovietice, Tratatul cu URSS a devenit caduc, el nici măcar nu a mai fost ratificat de Parlament. Nu stiu dacă ruptura Iliescu-Roman s-a datorat si unei divergente de politică externă, pe lîngă deosebirea de abordare a reformei interne. Cert este că, după sciziunea FSN, Adrian Năstase a sărit în corabia FDSN (cîrmaciul, Ion Iliescu, a devenit “mentorul” viitorului PDSR, fiind consultat în toate momentele politice ale tării pînă la alegerile din 1996, după care a devenit chiar presedintele partidului) ce a navigat în derivă, ca o insulă plutitoare, între NATO si Rusia, pînă în urmă cu doi ani. Decizia de aderare la structurile euro-atlantice a venit prea tîrziu, după ce în culise fuseseră făcute aproape toate jocurile. Odată cu trecerea timpului, am realizat cu totii că Tratatul de la Visegrad nu era doar o aliantă regională, ci o prefată la extinderea NATO spre Est.

Reconcilierea româno-maghiară, urgentarea tratatelor cu tările vecine ne-au dat iluzia că trenul NATO mai stă în gară, să ne astepte. În campania electorală, PDSR si Ion Iliescu au pedalat foarte mult pe succesele înregistrate de diplomatia românească în directia integrării euro-atlantice, au comandat sondaje de opinie din care reiesea că populatia României visează NATO în proportie de 95%, transformînd o bătălie diplomatică într-un fel de concurs national. Admiterea României în tările “primului val” de integrare a fost percepută, pe plan intern, ca o replică de altă factură la “plata datoriei externe”: Ceausescu a motivat populatia și a convins-o la răbdare stoică prin argumentul “independentei”; nu avem datorii, nu avem obligatii, deci sîntem liberi. Iliescu a motivat sărăcia si sacrificiul prin aderarea la NATO, însă a făcut-o, tîrziu, cînd nu mai aveam decît sansa unui premiu de consolare. Iar NATO, dintr-o temă de politică externă, a devenit o temă de politică internă, pe care au primit-o mostenire presedintele Constantinescu si guvernul Ciorbea. Declaratiile lui Adrian Severin (“dacă nu vom intra în NATO, acest lucru nu se va datora Ungariei” si “sansele noastre de integrare în NATO sînt de 50%”) au fost primite cu neîncredere. Summitul de la Helsinki pune capăt, pentru cîteva decenii, sperantelor noastre. Au mai rămas cîteva luni pînă la reuniunea de la Madrid, dar e greu de crezut că în acest interval reforma noastră va prinde contur. Transformată în temă de politică internă, integrarea în NATO, odată ratată, ar putea alimenta si mai mult disperarea românilor în sărăcia prin care trec. Dacă nici măcar foamea nu ne scapă de rusi, atunci mai bine cu rusii, va zice multimea sătulă de sacrificii. Românii ar fi putut trece mai usor peste liberalizarea preturilor decît peste liberalizarea sperantei. ■

BOMBA

Mitingul din municipiul Helsinki dintre Bill și Boris fiind o vrăjeală la nivel înalt, trebuie să începem să ne gîndim ce vom face dacă nu vom intra în NATO, cum se poate întîmpla și cu noi, dar și cu țările de la Vișegrad. Singurul care a înțeles că indiferent de cine intră în primul val, noi avem nevoie de un tratat cu Ucraina a fost prejdintele Emil. Asta i-a înfuriat pe toți româniștii de secol nouășpe, care nu înțăleg că viitorul nostru e înainte, valabil pentru 23 de milioane de români.

A trecut si grozava întîlnire din municipiul Helsinki, dintre cei doi convalescenti planetari, Bill si Boris, cu rezultatele pre care le intuiam de mult. Adicătelea, la mitingul dintre cei doi s-au vorovăit de toate, chestiuni care privesc două puteri cu interese globale si abia la urmă, înainte de despărtire, s-a ridicat problemul extinderii NATO în Europa de Est, chestiune care, fără îndoială, e mai importantă pentru noi decît dezarmarea nucleară sau reducerea tancurilor ruso-americane pe kilometrul pătrat. Chiar dacă multi comentatori îsi vor da cu părerea zilele ce urmează, apreciind că mitingul din muncipiul Helsinki a fost o victorie a lui Bill, că americanii au obtinut acordul Rusiei de extindere a NATO, cu trei sau mai multe tări, noi zîcem că n-ar cam fi ase, dîmpotrivă, zîcem căci mitingul răspectiv a fost un esec politic total, că nu s-a ajuns la nice un acord în delicatele chestiuni abordate. Cei doi au plecat asa cum au venit, adicătelea cu niste declărătii de principii, care puteau fi făcute si prin telefon, nu era nevoie de tot tîrcul de la Helsinki. În acest context, e de asteptat ca nici chestiunea extinderii NATO să nu mai fie asa de vesel tratată de tările europene, cum era pînă acuma, cînd totul se redusese la stabilirea tărilor care vor fi nominalizate la Madrid, la summitul din iulie anul curent electric. Evident, în joaca aiasta diplomaticească, de-a nominalizarea tărilor, speram si noi că vom apărea pe listele celea, alături de Slovenia, pe lîngă cele trei tări visegrade. Am putea zîce că extinderea aliantei nord-atlantice este pusă sub semnul întrebării, chiar cu privire la cele trei tări despre care se tot vorovăieste. S-ar putea ca la summitul de la Madrid să se pună problemul un pic cotit, adică să fie invitate toate tările doritoare să depună cererea de aderare, iar răspunsul să fie amînat pînă la pastele cailor sălbatici.

S-a mai spus, prin ziarul aista monitoricesc, că politicienii nostri de la putere fac o mare greseală prezentînd intrarea noastră în NATO ca o solutie unică, neapărat de făcut în primul val. Niste politicieni lucizi ar fi trebuit să lase loc si pentru varianta în care România nu va fi invitată să adere în primul val, ceea ce e sigur în proportie de 75%. Nu din cauză că nu sîntem o tară interesantă sub aspectul asezării geostrategice sau al potentialului uman, ci pentru că vreme de sase ani nici n-am intrat în calcule. Abia după alegerile din novembre trecut Occidentul a început să se uite la noi cu un anume interes, dar prea tîrziu pentru a mai intra în cărtile aderării. E foarte interesant ce vor spune de-acuma încolo poporului domnii politicieni si chiar ministrul de Externe Severin, care afisau o sigurantă teribilă în legătură cu sansele noastre de intrare în NATO.

Singurul care a avut un comportament lucid în toată babilonia aiasta de declaratii a fost presedintele Emil, care a întăles că, dacă vrem să intrăm în Europa, inclusiv în NATO, trebuie să privim înainte, să vedem ce vom face ca stat si natiune de-acuma înainte, fără să ne uităm cu duiosie la tristetile istoriei noastre. De aceea, presedintele Emil a avut curajul să declare că România trebuie să facă un “sacrificiu istoric” si să încheie tratatul cu Ucraina. Asta înseamnă că trebuie să renuntăm la vesnica poveste cu tratatul Ribbentrop-Molotov, pentru că e clar că nu se mai poate pune problemul, acuma, de revizuire a actualelor granite în Europa. Nu mai povestim cît l-a costat pe prejdintele Emil declaratia aiasta. L-au atacat toti nationalistii, inclusiv cărturarii moralisti si mioriticí, care au o imagine a “pămîntului românesc” de secol nouăspe. Adică sîntem noi în postura de a lua mitraliera în mînă, ca să cucerim Bucovina de Nord, Insula Serpilor, ori poate să alipim Basarabia la trupul tării? Nu e cam exagerată imaginea aiasta? Dacă nemtii si polonezii au acceptat translarea granitei spre vest, dacă ungurii au semnat tratatul cu România, renuntînd, juridic, la pretentiile asupra Ardealului, atunci care-i problema cu Ucraina? Întrebarea e cu atîta mai delicată, cu cît se întrevede tot mai tare rămînerea noastră în afară de NATO. În aceste conditiuni, n-ar fi normal să avem un tratat tapăn cu Ucraina? Ba da, ceea ce arată că prejdintele Emil e singurul lucid.

LIZUCA si PATROCLE
din Dumbrava Serpilor Minunati

Monitorul
Ziarul care stă de vorbă cu oamenii!
Str. Smîrdan nr. 5 ■ Tel. 271333 (centrala); 271271 (redactor de serviciu) ■ Fax 27.04.15 ■ Publicitate tel./fax 14.47.76
■ Redactor sef: DAN RADU
■ Redactor sef adjunct: TONI HRITAC
■ Secretar general de redactie: MARIUS CRISTIAN
■ Manager pentru publicatiile “Monitorul”: TUDOR CIUBOTARU
Editor MONITORUL INTERNET: Mona DÎRTU
http: //www.monitorul.ro/ (Internet)
E-mail: monitorul@monitorul.ro

SEFI DEPARTAMENTE:
■ Eveniment national Cristian Racu (int. 109)
■ Eveniment international Cristina Leca (int. 114)
■ Speciale: Ovidiu Scutelnicu (int. 108)
■ Sănătate: Mihaela Cănănău (int. 108)
■ Administratie: Daniel Nitoi (int. 123)
■ Învătămînt: Silviu Labes (int. 108)
■ Economic: Mihaela Brezeanu (int. 117)
■ Ev. judetean: Silviu Alupei (int. 123)
■ Cultură: Nichita Danilov (int. 109)
■ Sport: Nicolae Grecu (int. 107)
■ Redactor de serviciu: Constantin Iurascu (int. 124)
■ Fotoreporter: Constantin Plop
■ Grafică: Lucian Amarii, Daniel Melinte
■ Publicitate: Cristina Labontu (int. 122)
■ Difuzare: Mihai Tudose (int. 120)
■ Contabilitate: Antoneta Filip (int. 112)

EDITOR:
NORD-EST S.A.
Str. Smîrdan nr. 5 ■ Tel. 27.12.71 ■ Fax 27.04.15
Presedinte: ALEXANDRU LAZESCU
Director general: DANIEL CONDURACHE
Director editor: FLORIN ZAMFIRESCU
Director de marketing: CRISTINA SIMION
Director executiv: GABRIEL RUSU
Cotidianul MONITORUL apare împreună cu editiile de Bacău, Brăila, Botoșani, Neamt, Suceava, Vaslui și Vrancea
TIPAR OFFSET: MULTIPRINT, Iași str. Sf. Lazăr nr. 49; telefon 230060

Abonamentele se pot face la orice Oficiu Postal din tară. MONITORUL figurează în catalogul Presei interne la pozitia 1040.
Distribuitor: S.C. Nord-Est Distribution S.A.

❖ PULS ❖ PULS ❖ PULS ❖ PULS ❖ PULS ❖ PULS ❖ PULS ❖

■ **Liftul cu care Vosganian urcă zilnic spre sediul Comisiei de buget-finante cică este acelasi cu care Ceausescu a avut ultima ascensiune, după care a sărit în elicopter. Însă, cînd urcă Vosganian, ne-am uitat atenti si n-am observat nici un elicopter.**

■ Unul din consilierii judeteni le-a spus ieri americanilor aflati în vizită acolo că judetul nostru stă cel mai bine la productia de perje uscate si productia de vinuri. Ca să demonstreze pe viu afirmatia, i-a dus să viziteze beciurile de la Cotnari. După cum s-a terminat vizita, s-ar părea că acolo nu s-au găsit si perje uscate.

■ **Domnii profesori din Umefeul iesean cică ar trage sfori din greu, dimpreună cu colegii din alte centre, ca ministerul să mai organizeze un concurs de rezidentiat. Motivul nedeclarat: multi dintre fiii dumnealor nu pot ocupa anumite functii care stau si-i asteaptă de ani de zile. Cel declarat: ceva aproximativ invers.**

■ Fosta sefă a preuniversitarilor din tîrg cică s-ar fi apucat să-si scrie memoriile mandatului. Demersul fiind la început de drum, încă nu se stie cu exactitate cîte volume vor iesi.

■ **După propunerea noului sef al directiei sanitare, ca toti directorii de spitale ce se simt cu musca politică pe căciulă să-si dea demisia că oricum vor fi demisi, se vorbeste că o doamnă directoare de spital universitar s-a si conformat deja. Dar deocamdată nu băgăm mîna-n foc, pentru că frige.**

■ În urmă cu ceva vreme, doi sindicalisti de la Tepro erau dati afară de domn director pentru anumite motive lesne de înteles. Acestia însă l-au dat în judecată si au cîstigat de curînd procesul, drept pentru care directorul trebuie să-i reangajeze. Ca să se mai tragă de timp, cică s-a pus problema unei dovezi cu stampila spitalului Socola, din care să reiasă că acestia ar fi întregi la cap. Acestia, adica sindicalistii.

CENTRALĂ UNIVERSITARĂ
M. EMINESCU IAȘI

Vreți să deveniți ziariști la MONITORUL?

Cotidianul nostru anunță organizarea unei școli de presă, în vederea pregătirii de reporteri care să lucreze în cadrul redacțiilor Iași, Suceava, Roman, Piatra-Neamț, Botoșani, Vaslui, Bîrlad, Focșani, Bacău, Onești sau Moinești ale cotidianelor "Monitorul".

Cu excepția Iașului, sînt bineveniți studenți din anii terminali care, întorși acasă, doresc să lucreze într-una din redacțiile enumerate mai sus.

Pentru Iași, condițiile de acceptare a fișelor dvs. de înscriere sînt:

- să fiți student sau absolvent al unei facultăți
- vîrsta maximă 35 de ani

Detalii suplimentare la telefonul 271.333, între orele 10,00 - 21,00.

Perioada înscrierilor: 20 martie - 1 aprilie 1997, inclusiv.

Angajăm

Redactori pentru departamentul Economic al ziarului "Monitorul". De preferință, absolvenți ai unei facultăți de specialitate.

Informații la 271.333

Situație incredibilă la Spitalul din Pașcani

■ *citiți ancheta din pagina 4A*

MIERCURI
26 martie
1997
Anul VII
Nr. 69 (1741)
20 PAGINI
1000 LEI
pentru Republica Moldova - 60 bani

Ziarul care stă de vorbă cu oamenii!

Monitorul

SECȚIUNEA A
ȘTIRI, OPINII, COMENTARII

Director general: Daniel CONDURACHE
Redactor șef: Dan RADU

Înainte de a anunța Poliția, Salvarea sau Pompierii, sunați la MONITORUL!
271.271
Subredacția Pașcani
764329

O prostie pe care PDSR, pe timpul guvernării trecute, n-a îndrăznit s-o facă

Trei consilieri județeni "democrați" calcă în picioare dreptul la libera informare

■ *vicepreședintele Consiliului Județean, Constantin Ștențel, s-a supărat că au apărut articole amuzante despre vizita pe care i-au făcut-o cîțiva studenți americani, dornici să afle istoria Iașului ■ lor, domnul Ștențel le-a vorbit despre pomi fructiferi și oi ■ cei trei consilieri și-au bătut joc de toți ieșenii dornici să afle informații despre activitatea celor pe care i-au ales prin vot* ■

Ieri, doi consilieri județeni au produs consternare în cadrul ședinței Consiliului Județean (CJ) Iași. ***Constantin Ștențel,*** vicepreședintele Consiliului Județean (CJ) Iași și consilierul județean ***Adrian Gîrlea*** au propus votarea ***excluderii ziariștilor de la ședințele acestui for.*** Atentatul la dreptul de informare al ieșenilor a avut loc din cauza unor articole apărute în presa locală. Într-un mod ironic, în cadrul articolelor s-a prezentat discursul ținut, în urmă cu două zile, de Constantin Ștențel în fața a 27 de americani, studenți și profesori universitari veniți în vizită la Iași. Discursul vicepreședintelui CJ Iași s-a referit la starea agriculturii județului cu exemplificări ale realizărilor din pomicultură, viticultură și creșterea animalelor. Americanii veniseră la deschiderea Centrului de studii americane și, cu această ocazie, au făcut și o vizită de curtoazie la Casa Pătrată, pentru a li se explica despre istoria și cultura Iașului. Supărat pe tonul ironic articolelor, Constantin Ștențel - care a condus ședința de ieri - a propus să fie supusă la vot participarea ziariștilor la ședințele CJ Iași. "***Ziariștii nu cunosc nimic despre oaie*** (vicepreședintele CJ Iași s-a mîndrit în fața americanilor că este coautor al unei noi rase de oi - n.r.). ***De aceea, am cerut aprobarea unor acreditări pentru ziariști. Nu trebuie să umplem birourile CJ Iași cu ziariști",*** a declarat Constantin Ștențel, în fața consilierilor județeni. Singurul care i-a "ținut isonul" a fost consilierul Adrian Gîrlea. "***Cei trei din vîrful acestei instituții nu poate*** (dezacordul gramatical aparține lui Adrian Gîrlea - n.r.) ***să-și facă treaba din cauza ziariștilor. Sînt și ziariști buni și mai puțin buni. De aceea este necesar să luăm o hotărîre matură și să aprobăm acreditarea ziariștilor la CJ Iași",*** a declarat, la rîndul său, Adrian Gîrlea. Pînă la urmă, cei doi au obținut în favoarea inițiativei lor numai trei voturi. În afară de ei, a mai votat pentru excluderea ziariștilor de la ședințele publice ale CJ Iași și Florin Goroneanu. Ceilalți au votat împotrivă. Consilierul Vasile Astărăstoae i-a pus la punct pe cei trei, spunîndu-le că sînt probleme mult mai grave de dezbătut.
(M.GIUBERNEA)

Vicepreședintele Consiliului Județean Iași, Constantin Ștențel, un "democrat" care a făcut-o de oaie

Străinii au început să foiască pe la graniță

Unde vor veni primii mari investitori

■ *concerne germane, franceze și spaniole sînt interesate de marea industrie și de agricultura românească*

Președintele FPS, ***Sorin Dimitriu***, a declarat, ieri, că în ultima vreme a primit oferte din partea unor investitori importanți, interesați de procesul de privatizare din România.

El a enumerat, la acest capitol, concernele germane ***Krupp*** și ***Feist*** (care doresc să investească în marea industrie), ***Banca Austriei*** (interesată de ramura oțelurilor aliate din zona Giurgiu), ***Usine,*** din Franța (atrasă de sectorul metalurgic din Focșani și Tîrgoviște), precum și societăți spaniole interesate de industria agricolă (agroindustrie). În legătură cu privatizarea industriei metalurgice, Dimitriu a anunțat că FPS își va prezenta strategia de restructurare, în cadrul întîlnirii anuale a metalurgiștilor, programată pentru 4-6 aprilie, la Brașov.

Sorin Dimitriu a participat, ieri, la dezbaterile pe marginea bugetului ale Comisiei de politică economică a Camerei Deputaților. Președintele FPS le-a spus deputaților că toate resursele financiare pe care FPS le va obține din programul de privatizare sau din dividende vor fi îndreptate exclusiv în programul de restructurare a economiei și nu către bugetul de stat. Dimitriu a mai spus că toate societățile comerciale care au înregistrat pierderi și care au obligații de plată foarte mari nu mai pot fi susținute de stat, ele urmînd să fie supuse privatizării sau lichidării, în lipsa ofertelor de preluare.

■ 4.800 de firme private turcești vor să investească în România

Firme private din Turcia, în număr de ***4.800***, doresc să investească în România, considerată un stat important în Balcani, a declarat Meral Akșener, ministru de Interne al Republicii Turcia, în cadrul întrevederii de ieri cu ministrul Finanțelor, Mircea Ciumara.

Pînă la sfîrșitul anului, volumul investițional este preconizat să atingă ***150 milioane de dolari,*** urmînd ca în 1999 să ajungă la ***250 milioane de dolari***, a spus Akșener. Demnitarul turc a adăugat că, pe viitor, nivelul schimburilor comerciale dintre cele două țări va atinge un miliard de dolari.

Meral Akșener a transmis sprijinul pe care Guvernul Turciei este decis să îl acorde țării noastre, în vederea integrării în structurile euroatlantice.

Cei doi miniștrii au abordat problema de competență comună privind combaterea corupției, criminalității organizate, traficului de stupefiante, falsului de monedă, imigrației ilegale, partea turcă ridicînd și unele aspecte legate de combaterea terorismului.

De la 1 aprilie

Pensiile vor fi indexate cu încă 6%

Toate categoriile de pensii vor fi indexate, începînd cu 1 aprilie, cu un procent de încă 6%, informează Ministerul Muncii și Protecției Sociale. Documentele de plată a drepturilor bănești pentru această lună vor menționa distinct, în rubricile pensie, pensie suplimentară, sumă fixă și, respectiv, indemnizațiile conform DL 118/1990, noile valori ale acestor drepturi valabile de la 1 aprilie 1997.

În luna martie, toate categoriile de pensionari au primit o indexare de ***46,1%,*** procent aplicat asupra valorii pensiilor din lunile februarie și martie. În plus față de aceste valori, pensiile agricultorilor au fost corectate cu încă 6%.

Deoarece la data publicării Hotărîrii de Guvern nr. 28/1997 în Monitorul Oficial (25 februarie a.c.) drepturile bănești pentru luna februarie erau, în cea mai mare parte, achitate beneficiarilor, diferențele pentru această lună, rezultate ca urmare a HG 28/1997, au fost înscrise și menționate separat pe mandatele de plată a pensiilor pe luna martie.

Se prefigurează o a doua "lege Bosman"?

Gică Hagi a cîștigat procesul cu UEFA

Conform postului de televiziune Pro TV, Gheorghe Hagi a cîștigat procesul intentat Uniunii Europene de Fotbal-Asociație (UEFA), prin care cerea ca un jucător extracomunitar, aflat la final de contract cu o echipă comunitară (din interiorul Comunității Europene), să se poată transfera la altă formație, fără vreo obligație financiară. Anterior, UEFA fusese obligată să accepte "***legea Bosman",*** care preciza că un jucător comunitar se poate transfera la o echipă din cadrul Uniunii Europene, noul club nefiind obligat să plătească pentru formarea fotbalistului. Fiind la final de contract cu FC Barcelona, Hagi s-a transferat, în vara trecută, la clubul turc Galatasaray, gruparea catalană solicitînd cîteva sute de mii de dolari pentru efectuarea tranzacției. Noua reglementare, care a primit denumirea de ***"legea Hagi"***, intră în vigoare de la 10 iulie. Prima "victimă" a noii reglementări este clubul german Bayer Leverkusen, care îl poate pierde pe brazilianul Paulo Sergio, curtat insistent de echipa italiană AS Roma.

Europa s-a mai înmuiat

Românii vor putea călători fără vize

Comitetul parlamentar mixt România-UE a cerut instituțiilor și statelor membre ale Uniunii Europene să adopte o politică de vize nediscriminatorie față de România, astfel încît cetățenii acestei țări să se bucure de același tratament ca și cetățenii celorlalte țări asociate din Europa Centrală și de Est. La cea de-a patra sesiune a Comitetului parlamentar mixt România-UE, care s-a desfășurat la Bruxelles, în perioada 19-20 martie, parlamentarii europeni au apreciat că România face eforturi pentru a adopta măsuri drastice în vederea combaterii criminalității, prostituției și traficului de droguri, iar acest lucru o îndreptățește la un tratament nediscriminatoriu al cetățenilor săi în domeniul acordării vizelor.

Riscul de a veni acasă mai devreme decît trebuie

Marian T. a murit după ce și-a văzut soția în pat cu altul

■ *cînd a intrat în casă, a trăit cîteva clipe de suspans* ■ *imediat după aceea, a primit o vază în cap* ■

Marian T., în vîrstă de 44 de ani, din Iași, a decedat din cauza unei lovituri la cap, produsă de o vază. În urmă cu cîteva zile, el a sosit acasă pe neașteptate. În primul moment, hainele și încălțămintea străine de la intrare l-au făcut să creadă că soția a venit acasă cu un coleg de serviciu. Spre surprinderea sa, cei doi nu se aflau nici în sufragerie, nici în bucătărie, la o cafea și o țigară. Nedumerirea s-a transformat fulgerător în furie, atunci cînd și-a descoperit soția în dormitor. Femeia era sumar îmbrăcată, la fel ca bărbatul care îi ținea companie. După scurtul moment datorat surprizei, invectivele și amenințările s-au încrucișat în încăperea devenită, dintr-o dată, mult prea strîmtă.

Scandalul a atins un moment de vîrf, atunci cînd toți trei strigau unii la alții. Marian T. a sfîrșit prin a fi lovit cu o vază în cap. El a fost transportat, în stare de inconștiență, la Spitalul de Neurochirurgie, dar medicii i-au dat extrem de puține șanse de supraviețuire. În urma traumatismului cranio-cerebral, bărbatul a fost diagnosticat cu "***fractură de bază de craniu, contuzie cerebrală și hematom extradural".*** Aflîndu-se în stare gravă, Marian T. a fost operat de urgență, însă a decedat la puțin timp după aceea. Pentru depistarea vinovatului, Poliția a început deja cercetările. Rezultatul necropsiei, efectuate ieri, a confirmat faptul că moartea lui Marian T. a fost provocată de o lovitură puternică la cap.
(Laura HUSARU)

550 de miliarde de lei trebuie să ajungă în agricultură

Credite ieftine pentru țărani

Băncile comerciale vor putea derula cele 550 miliarde lei de la buget pentru campania de primăvară, începînd de astăzi. Suma de 550 miliarde lei, destinată finanțării campaniei agricole de primăvară din bugetul Ministerului Agriculturii și Alimentației, a fost repartizată băncilor comerciale, a declarat Aurel Pană, secretar de stat la MAA. Conform convențiilor încheiate, băncile vor derula 413 miliarde lei, urmînd ca diferența pînă la 550 miliarde lei să fie repartizată în urma negocierilor dintre MAA și bănci. Cele 413 miliarde lei au fost repartizate astfel: Banca Agricolă - 200 miliarde lei, BIR - 100 miliarde lei, BCR - 50 miliarde lei, BRD - 25 miliarde lei, Bancorex - 23 miliarde lei, Banca Albina - 10 miliarde lei, BancPost - 5 miliarde lei.

"Practic, contractele de credit se pot încheia de astăzi, băncile trimițînd la filiale instrucțiunile necesare", a precizat Pană.

Dobînda percepută pentru aceste credite este de 80%. Vom reveni cu mai multe amănunte în numărul nostru de mîine.

NOUTĂȚILE ZILEI

"Perla" privatizării

BERD intenționează să devină acționar la RomTelecom

Banca Europeană pentru Reconstrucție și Dezvoltare (BERD) și-a exprimat intenția de a deveni acționar la RomTelecom, prin transformarea unei părți din sumele împrumutate regiei în acțiuni la viitoarea societate comercială, a declarat agenției Mediafax Dan Cristian Georgescu, consilier al ministrului Comunicațiilor. Guvernul României a adresat BERD, la începutul acestui an, o scrisoare-mandat, în baza căreia banca va acorda RomTelecom împrumuturi de 200 milioane dolari. Din această sumă, 100 milioane dolari provin din fondurile BERD, restul reprezintînd un împrumut sindicalizat, acordat de cîteva bănci din străinătate, a precizat Georgescu. Georgescu a afirmat că, în etapa a doua a procesului de privatizare, acțiunile RomTelecom vor fi scoase la vînzare pe piața de capital, banii obținuți urmînd să rămînă în cadrul societății.

Pentru societățile aflate în subordinea FPS

Aprilie va fi luna Adunărilor Generale ale Acționarilor

Președintele FPS, Sorin Dimitriu **(foto)**, a anunțat că în cursul lunii aprilie vor fi convocate AGA ale tuturor societăților aflate în subordinea Fondului, pentru a fi discutat bilanțul activității acestor societăți. Sorin Dimitriu a declarat agenției Mediafax că, în cazul societăților la care se vor semnala nereguli în activitatea managerială, vor fi schimbați membrii conducerii. Sorin Dimitriu a sugerat că datele pe care le deține ar putea duce, printre altele, la modificarea conducerii Băncii Agricole.

MONITORUL DE IAȘI

La Judecătoria Suceava

Un nou termen în procesul Iasminei Calinciuc

Astăzi, 26 martie 1997, la Judecătoria Suceava, are loc un nou termen în procesul Iasminei Calinciuc **(foto)**. Reamintim că, în anul 1995, Violeta Calinciuc a acționat în judecată Ministerul Sănătății și Spitalul "Sf. Maria" din Iași, susținînd că la această unitate sanitară, fetița ei, Iasmina, a fost infectată cu HIV. Procesul s-a desfășurat, inițial, la Iași, dar, în urma cererii Ministerului Sănătății, a fost strămutat la Suceava, motivul constituindu-l intensa mediatizare a cazului, în Iași. La termenul de astăzi, care va începe la orele 11.00, urmează a fi audiați ultimii doi martori. Din acest motiv, este foarte probabil ca acest termen să fie și ultimul, deoarece, în cursul zilei de astăzi, Judecătoria Suceava ar putea da sentința în acest caz, care reprezintă o premieră pentru România. **(Tiberiu AVRAM)**

Ce-i lipseste omului

Mihai Avădănie a furat un tractor

În urmă cu două zile, Parchetul de pe lîngă Tribunalul Iași a dispus arestarea lui Mihai Avădănie, sub acuzațiile de violare de domiciliu, furt calificat din avutul privat și conducere fără permis. În noaptea de 13/14 martie 1996, Mihai Avădănie, din Iași, a intrat în curtea vecinului său, Octav Miron, unde a văzut parcat un tractor cu plug. Avădănie s-a suit în tractor, l-a pornit și a plecat spre casă. A doua zi a fost reclamat la Poliție, iar prejudiciul, în valoare de 50 milioane lei, a fost recuperat. Arestat pe data de 23 martie 1997, pentru violare de domiciliu, furt calificat și conducere fără permis, Mihai Avădănie va primi o pedeapsă între 3 și 15 ani închisoare. **(Mădălina L.)**

Infractiuni ale fratilor nostri

Tînără din Basarabia, arestată sub acuzația de contrabandă

Eleonora Chiper (20 ani), din Republica Moldova, a fost arestată din ordinul Parchetului de pe lîngă Tribunalul Iași, sub acuzațiile de "fals în declarații" și "contrabandă". La data de 20 martie 1997, ea a introdus în România, prin vama Giurgiu, mai multe mărfuri în valoare de 33.995.000 lei. La intrarea în țară, Eleonora Chiper a declarat că se află în tranzit. În fapt, basarabeanca a luat marfa de la niște cetățeni români, pe care i-a "scăpat" de plata taxelor vamale. În urma unui control la vama Sculeni, s-a constatat că Eleonora Chiper nu mai avea asupra sa nici unul din lucrurile declarate la Giurgiu. Pe data de 22 martie 1997, tînăra din Basarabia a fost arestată pentru "fals în declarații" și "contrabandă", infracțiuni pentru care Codul Penal prevede o pedeapsă cu închisoarea între 2 și 7 ani. **(Mădălina L.)**

Pentru a învinge marile pericole, este nevoie, în primul rînd, de curaj

O învățătoare sfidează prejudecățile referitoare la copiii bolnavi de SIDA

■ *ea a primit la ore, alături de ceilalți elevi, un copil infectat cu HIV* ■ *directorii școlii au promis că elevul infectat va fi sever supravegheat* ■

Pînă acum, copiii infectați cu HIV sau bolnavi de SIDA erau aduși să învețe la centrul "Gulliver" din Iași

Școlarizarea copiilor infectați cu HIV sau bolnavi de SIDA a stîrnit îndelungi controverse, conturîndu-se două direcții prioritare. O parte din specialiști, în special psihologii, consideră că acești copii trebuie să urmeze cursurile unei școli de masă, urmărindu-se integrarea lor socială. De cealaltă parte a baricadei, stau unele cadre didactice și o mare parte dintre părinții elevilor sănătoși, care afirmă cu tărie că bolnavii reprezintă un pericol potențial pentru colegi, găsind necesară izolarea lor. Cei care se împotrivesc ideii ca micuții infectați cu teribilul virus să fie înscriși la școli obișnuite, se folosesc de argumentul că elevii din clase mici se lovesc, sau chiar se taie din greșeală; probabilitatea contaminării unui copil sănătos fiind destul de ridicată.

Un copil infectat cu HIV și-a găsit locul printre semenii săi

F. P., în vîrstă de 8 ani, este elev în clasa întîi la una din școlile ieșene. Acesta a fost infectat cu HIV în Secția Distrofici a Spitalului de Copii din Petroșani. Mama sa, ***Maria P.***, ne-a declarat că băiatul a stat internat timp de doi ani, fiind în această perioadă infectat cu virusul HIV. Medicii l-au diagnosticat cu HIV abia în urmă cu o lună. Atunci, copilul, internat la Spitalul de Pediatrie "Sf. Maria" pentru că avea gripă, a fost suspectat de către medici de infecție HIV. Suspiciunile au fost confirmate după efectuarea testelor. După externare, Maria P. a înștiințat-o pe învățătoarea fiului său că Florin este infectat cu HIV. ***"I-am zis învățătoarei și a rămas uimită. Nu mi-a spus că nu-l mai primește la școală pentru că este bolnav"***, ne-a declarat Maria P. Aceasta a mai adăugat că testele celorlați doi copii, în vîrstă de 6 ani, respectiv 4 ani, sînt negative.

Învățătoarea copilului, Veronica B., ne-a precizat că nu a discutat despre boala micuțului nici cu ceilalți copii, nici cu părinții acestora, deoarece elevii au intrat în vacanță. ***"L-am ocrotit întotdeauna pentru că era bolnăvicios. Este un copil care trebuie scutit de eforturi intelectuale și fizice. Din cauza bolii, probabil, nu face față ritmului școlar. În primul trimestru am făcut pregătire cu el. Este mult rămas în urmă față de ceilați copii. Cred că ar trebui să-și amîne medical anul școlar. Cred că ceilați părinți vor face scandal cînd se va afla. Dacă mi s-ar mai aduce un copil infectat cu HIV, l-aș primi"***, a mai adăugat învățătoarea.

"Primirea copilului în clasă este una din marile realizări ale învățătoarei"

Părerile celor doi directori despre prezența în școală a unui copil infectat cu virusul HIV au fost divergente. Doamna D. O., director adjunct, a opinat: ***"Este o problemă de umanitate. Una dintre marile realizări ale doamnei învățătoare, care este un educator foarte bun, este că l-a admis și l-a încadrat în colectiv pe acest copil. Este un mare păcat să izolezi un copil cu astfel de probleme. Pentru cadrele didactice este mai greu, pentru că trebuie să muncească și să-i supravegheze mai mult pe acești copii, dar pentru sufletele copiilor este foarte bine ca ei să fie integrați în școlile de masă, să fie alături de copii normali"***, ne-a declarat prof. D. O., director adjunct. ***Prof. Vasile G.***, directorul liceului, consideră că acești copii trebuie să urmeze școli speciale sau, dacă sînt înscriși în școlile de masă, trebuie integrați în colectivități mici, unde pot fi supravegheați mai bine. ***"Acești copii reprezintă un pericol. Trebuie să fie tot timpul în atenția învățătorilor, deoarece se pot contamina și colegii lor, cînd se fac vaccinări, cînd se lovesc la sport, sau la cabinetul stomatologic. Personalul școlii trebuie anunțat, și mă refer în primul rînd la doctorul nostru stomatolog. Eu vreau atenție special pentru acest copil, iar la noi nu se poate, din cauza numărului mare de elevi dintr-o clasă. Nu știu cum vor reacționa copiii cînd vor afla că acest copil este infectat"***, a opinat prof. Vasile G. ***"Umanitar vorbind, acești copii au dreptul să fie integrați în colectiv. O conviețuire în același colectiv nu ar pune problema obligatorie a infectării a celorlalți copii. Integrarea într-o clasă a unui copil infectat cu virusul HIV trebuie făcută cu foarte multă înțelepciune și fără a trezi suspiciunile celorlalți părinți. Ca inspector general, sînt de acord cu primirea acestor copii în colective, atîta timp cît nu se creează opoziții. Ca părinte, am o reținere în ceea ce privește posibilitatea ca fiica mea să învețe în aceeași clasă cu un copil infectat cu HIV. Motivele ar fi excesul de protecție acordat copilului meu și încerc să-l feresc de orice risc"***, a declarat *Camelia Gavrilă*, inspector general la ISJ Iași. **(A.ȚIȚEI)**

Doi universitari ieșeni vor conduce comisii de specialitate în Ministerul Sănătății

■ *profesorii Petru Vancea și Teodor Ciornea vor fi șefii comisiilor de Oftalmologie, respectiv Medicină Legală*

Prof. Teodor Ciornea

Ieri, ***prof. dr. Șefan Iosif Drăgulescu***, ministrul Sănătății, i-a desemnat pe președinții comisiilor de specialitate ministeriale. Aceștia sînt profesori doctori în clinicile universitare. 27 dintre președinții de comisii sînt de la Universitatea de Medicină și Farmacie București, cîte 6 de la UMF Cluj și UMF Timișoara,, unul de la UMF Tîrgu Mureș și doar 2 de la Iași.De asemenea, 2 secretari de stat din Ministerul Sănătății sînt din București Rolul acestor organisme este de a sesiza conducerii ministerului problemele care țin de o anumită specialitate. Aceste probleme vor fi rezolvate după o consultare a factorului decizional cu cel implicat în rețeaua medicală, în speță, președintele comisiei de specialitate. În viziunea conducerii Ministerului Sănătății, comisiile de specialitate pot avea în componență 9 pînă la 12 membri.

Comisiile pentru specialitățile Oftalmologie și Medicină Legală vor fi conduse de doi universitari ieșeni, respectiv ***profesorii universitari Petru Vancea*** și ***Teodor Ciornea.*** Prof. dr. Petru Vancea a trimis deja, în cursul zilei de ieri, lista cu propuneri pentru membrii comisiei. Aceasta trebuie să fie validată de minister. ***"Am propus 10 membri, toți cadre didactice universitare competente. Urmează ca aceste propuneri să fie aprobate de Ministerul Sănătății, cu unele modificări, după care va fi o întrunire la minister, în care se va spune ce doresc de la noi"***, ne-a declarat prof.dr. Petru Vancea.

Prof. dr. Teodor Ciornea ne-a precizat că nu s-a gîndit încă pe cine va propune ca membri, deoarece a primit înștiințarea de la minister în urmă cu doar două zile. ***"A fost pentru mine o surpriză această numire și chiar astăzi am început să lucrez la o tematică pe care o voi prezenta la minister. Pînă pe data de 31 martie trebuie să rezolv acest lucru"***, a mai adăugat prof.dr. Teodor Ciornea. **(Alina ȚIȚEI)**

Instantele iesene au devenit scene de teatru

Răsturnare de situație în procesul polițistului acuzat de perversiuni sexuale

Declarațiile, date ieri, de ***Nicoleta Zinceag***, în fața Tribunalului Militar Iași, au răsturnat situația în dosarul polițiștilor ***Costel Bahnarie*** și ***Vasile Zamfirache***, acuzați de perversiuni sexuale și abuz în serviciu. Vă reamintim, pe scurt, că ***sergentul major Costel Bahnarie***, din Răducăneni, a fost învinuit (prin rechizitoriul Parchetului de pe lîngă Tribunalul Militar Iași) că, în noiembrie 1996, a forțat-o pe Nicoleta Zinceag să intre într-un disco-bar din localitate. Acuzarea a susținut că tînăra a fost, apoi, bătută și silită de polițist să întrețină raporturi sexuale anormale. Alături de Costel Bahnarie a fost trimis în judecată și colegul care l-a însoțit, sergentul major Vasile Zamfirache, acuzat de purtare abuzivă și vătămare corporală. După cum v-am informat mai sus, ieri, Nicoleta Zinceag și-a retras declarația dată în fața anchetatorilor. În fața instanței, ea a susținut că a fost obligată de ***Sorin Crețu***, patronul disco-barului unde se presupune că a avut loc agresiunea, să-l acuze pe polițist de un comportament nefiresc. Mai mult, putem preciza că patronul disco-barului, Sorin Crețu, nu s-a prezentat în fața instanței, deși a fost citat de mai multe ori. Actuala declarație a Nicoletei Zinceag pune într-o lumină nouă dosarul polițiștilor. Dacă se va dovedi că sergenții major inculpați nu sînt vinovați de acuzele aduse și vor fi achitați, Nicoleta Zinceag riscă o pedeapsă cu închisoarea între 1 și 5 ani, pentru denunț calomnios. Pe de altă parte, există păreri potrivit cărora tînăra a fost "convinsă" să-și retragă plîngerea. Instanța militară va continua cercetarea judecătorească și, în funcție de aceste concluzii, va stabili vinovații. Vom reveni. **(Adina SCUTELNICU)**

Misterul morții a doi ofițeri de Poliție va fi elucidat la Iași

■ *anul trecut, au murit într-un accident de mașină polițiștii care anchetau unele afaceri ale fostei conduceri a clubului de fotbal "Dinamo"*

Plutonierul Adrian Gregoff, angajat al UM 0706 București, a fost adus, ieri, în fața Tribunalului Militar Iași. El este acuzat că a ucis (din culpă), într-un accident auto, doi ofițeri din Corpul de Control al Ministerului de Interne. Cei doi ofițeri decedați, ***colonelul Marian Marmeliuc*** și ***locotenentul Nicolae Pătru***, se aflau pe bancheta din spate a unui Peugeot 505, cu numărul 5-B-4796. Împreună cu inculpatul și cu colonelul ***Stelică Marian*** se îndreptau spre București. Cei patru au stat două zile la Bacău, pentru a cerceta o cauză penală. Conform unor surse din cadrul Poliției Bacău, polițiștii bucureșteni s-au aflat la Bacău pentru a verifica unele afaceri ale lui Vasile Ianul. Este vorba despre transferurile de jucători în străinătate, în perioada cînd Vasile Ianul era președintele clubului Dinamo. De asemenea, era cercetată lipsa din visteria clubului a cîtorva milioane de dolari. La întoarcere, în ziua de 13 iunie 1996, la ieșirea din localitatea Valea Seacă, aflată pe DN 2, plutonierul Adrian Gregoff, aflat la volan, a pierdut controlul din cauza vitezei și a ieșit de pe carosabil. Autoturismul, care după cum s-a stabilit circula cu 140 km/h, s-a izbit violent de o bornă kilometrică, apoi de un copac. Colonelul Marin Marmeliuc și locotenentul Nicolae Pătru au decedat pe loc, deși ocupau locurile din spate. Șoferul și ocupantul locului din dreapta față au scăpat cu leziuni ușoare.

Ieri, apărarea a cerut un nou termen pentru a afla conținutul dosarului. Următorul termen va avea loc pe data de 8 aprilie. **(Adina SCUTELNICU)**

"Mash", în variantă autohtonă

Pentru Vasile Ulieru, rănit în al doilea război mondial, brancardierii au venit după 52 de ani

■ *în tot acest timp, el a trăit cu un glonț în plămînul drept*

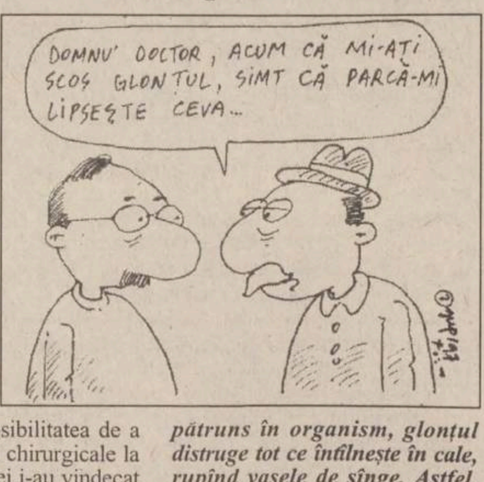

DOMNU' DOCTOR, ACUM CĂ MI-AȚI SCOS GLONȚUL, SIMT CĂ PARCĂ-MI LIPSEȘTE CEVA...

Vasile Ulieru (72 ani), din Iași, a trăit aproape 52 de ani cu un glonț în plămînul drept. Bătrînul a declarat că a fost împușcat în timpul războiului. Glonțul a pătruns în corpul său prin partea laterală a gîtului și s-a oprit în plămîn. Cum la acea vreme medicii nu aveau posibilitatea de a efectua intervenții chirurgicale la nivelul toracelui, ei i-au vindecat doar rana de la gît, făcîndu-i în același timp și un tratament intensiv cu antibiotice. Abia după 52 de ani, cînd a început să scuipe sînge și puroi, bărbatul s-a prezentat la Spitalul de Pneumoftiziologie din Iași, unde specialiștii chirurgi au depistat corpul străin, dar și o serioasă infecție la nivelul plămînului. ***Dr. Duțu Finichiu***, medic primar la Secția de Chirurgie Toracică, a fost de părere că ***"acest bolnav a fost extrem de norocos. De obicei, odată pătruns în organism, glonțul distruge tot ce întîlnește în cale, rupînd vasele de sînge. Astfel, se declanșează o puternică hemoragie spontană, bolnavul necesitînd o intervenție de urgență"***. Medicul a mai adăugat că operația de extragere a glontului a durat aproximativ patru ore, timp în care au fost extirpate și segmente din jumătatea anterioară a plămînului drept. Cu privire la acest caz, dr. Duțu Finichiu a mai precizat că pacientul său este demn de cartea recordurilor pentru faptul că a rezistat atît de mulți ani cu un glonț în plămîn. **(L. HUSARU)**

Eveniment universitar

S-a deschis Centrul de Studii Americane

Ieri dimineață, un important eveniment a marcat viața universitară a Iașului. În corpul H al Universității "Al.I.Cuza", din bd. Copou nr. 24, a avut loc, în prezența unei numeroase delegații de profesori și studenți ai ***"Salisbury State University"*** din Maryland - USA, deschiderea oficială a Centrului de Studii Americane. Din partea Ambasadei Statelor Unite ale Americii la București au participat consilierul pentru presă și cultură, dl. ***John Katzka*** și ***Rodica Radu***, asistent cultural.

Conf. dr. Odette Blumenfeld, șef al catedrei de Limba engleză din cadrul Universității ieșene, a remarcat interesul deosebit al americanilor față de acest eveniment. ***"Au fost prezenți nu mai puțin de 25 de profesori și studenți ai universității din Maryland, un lucru extrem de măgulitor pentru noi. În cadrul Centrului va funcționa o bibliotecă cu lucrări în limba engleză, pe care o vom pune la dispoziția studenților ieșeni. Totuși, datorită faptului că fondul de carte este redus, vor avea prioritate studenții de la Litere și cei care vor participa la programele «Master M.A.»."*** a precizat conf. dr. Odette Blumenfeld.

Tot ieri, ***prof. dr. Jim Welsh*** a semnat, în numele Universității din Maryland, un acord de colaborare bilaterală cu Universitatea "Al.I.Cuza", privind schimburile de absolventi pentru cursurile postuniversitare. Deosebit de încîntat de această colaborare s-a arătat consilierul John Katzka, coordonator al programelor "Fulbright" din partea US Information Service. ***"În America, educația nu o face Guvernul. Această «construcție» prin care se va realiza un schimb eficient de informații între studenții și universitarii români și americani este opera profesorului Jim Welsh și a Universității din Maryland. Timp de patru zile, profesori americani au conferențiat la Facultățile de Științe Economice și la Istorie, pregătind schimburile la nivel «master» între cele două universități. Întotdeauna vin cu plăcere la Iași, un oraș frumos, unde este și prima universitate din România"***, a apreciat oficialul american. **(Silviu LABEȘ)**

TOFAN TYRE DISTRIBUTION S.A.
BANCA MILIOANELOR DE KILOMETRI

3 anvelope într-una singură

BANDAG & TOFAN RECAP
"viata" anvelopei

"speranța de viață" în .....km = 300.000

TOFAN TYRE DISTRIBUTION vinde din stoc anvelope reșapate prin sistemul BANDAG **- garantate ca și anvelopele noi -**
295/80 R 22,5; 12 R 22,5; 315/80 R 22,5; 385/65 R 22,5; 365/80 R 20.

Se acordă o reducere de 10% pînă la data de 15 aprilie 1997.

TOFAN TYRE DISTRIBUTION vă oferă de asemenea o reducere de 10% la reșapările ulterioare. La achiziția anvelopei reșapate veți primi taloanele de reducere și veți beneficia de inspecția gratuită a anvelopelor întregului dumnevoastră parc auto.

Sunați acum la oricare din numerele: 01 - 220.08.76; 220.08.81; 220.08.82 sau 330.29.72, București. Prin rețeaua noastră de distribuție, anvelopele sînt disponibile în toată țara.

MOLDOMOBILA
Iași, Str. Bucium nr. 34

S.C. MOLDOMOBILA S.A.
oferă spre vînzare mobilier divers la

prețuri nemajorate.

Lista de produse cu prețurile aferente poate fi consultată la biroul vînzări din cadrul societății noastre.

Informații suplimentare la telefon:
032/237246 sau 232600/126.

International Language Center
Str. Moara de Foc 35, Et.8
Tel.: 032-252870, Fax: 032-252902

Centrul Internațional de Limbi Moderne Iași
Filiala Pașcani
ANUNȚĂ:

Începînd din 25 martie 1997
cursuri intensive de limba engleză
pentru toate vîrstele.
Metode moderne de predare.
· Ambianță funcțională.
Material didactic de ultimă oră.

Înscrieri la sediul din bl. U-1-3, parter (Romarta Veche).
Informații la tel. 761240, 761274,
între orele 16,00-20,00.

MONITORUL DE IAȘI

În tara cantoanelor

Patru consilieri județeni vor căuta investitori

Ieri, în cadrul unei ședințe extraordinare a Consiliului Județean (CJ) Iași a fost aprobată plecarea în străinătate a patru dintre membrii acestuia. Consilierii județeni Titus Ceia, Tudose Sandu-Ville, Lucian Flaișer și, desigur, Liviu Antonesei, președintele CJ Iași, se vor deplasa în perioada 15 - 18 iunie a.c. la Geneva, în Elveția, la Forumul privind promovarea investițiilor în țările Europei Centrale și de Est. Plecarea în Elveția este cea de-a șasea deplasare ce o fac membrii CJ Iași, de la începutul acestui an. Cheltuielile de deplasare vor fi suportate de bugetul județean, cum s-a întîmplat și la celelalte deplasări efectuate pînă în prezent. **(M. GIUBERNEA)**

Părere de "specialist"

Iordache Popa "dezleagă" misterul crizei din domeniul construcțiilor

La sfîrșitul săptămînii trecute, în cadrul unei întîlniri cu parlamentarii PNȚ-CD, managerii principalelor firme de construcții din Iași s-au plîns de faptul că activitatea din domeniul lor s-a diminuat în ultimii ani. Principalele probleme cu care se confruntă societățile de construcții la ora actuală sînt lacunele din regulamentele de organizare a licitațiilor pentru lucrări finanțate de la bugetul de stat, întîrzierile mari la plata unor asemenea lucrări, cadrul legislativ defectuos în ceea ce privește recuperarea creanțelor și dificultățile pe care le au firmele cu acționarii proprii. La întîlnire a fost prezent și Iordache Popa, vicepreședintele Consiliului Judetean Iași, care a opinat că toate aceste dificultăți s-ar datora în mare parte faptului că firmele de construcții așteaptă numai lucrări finanțate de la bugetul de stat, neîncurajînd deloc investițiile private. "I-am întrebat pe manageri cît la sută din lucrările lor sînt comandate de firme particulare! Mi-au răspuns că, în condițiile crizei financiare prin care trece întreaga Moldovă, doar 30% dintre acestea sînt comandate de firme private. Deci, numeroasele societăți de construcții din Iași trebuie să lupte pentru a obține o lucrare bugetară, care de multe ori nu aduce un profit prea mare. Așteptarea unor lucrări de la bugetari reprezintă, cred, principalul motiv pentru care constructorii nu o duc bine", ne-a declarat Iordache Popa. **(M. GIUBERNEA)**

Cu cîteva zile înainte de salariu, românii rostesc un fel de incantație

"Împrumută-mă cu zece mii de lei"

Banii au devenit, în ultima perioadă, motiv de îngrijorare, uneori de panică, pentru cei mai mulți dintre români. Salariile nu reușesc să acopere nici măcar cheltuielile strict necesare și, de aceea, cam cu o săptămînă înainte de ziua de leafă, foarte mulți oameni devin "căutători" de bani. Înainte de chenzină, rudele, prietenii, colegii de la serviciu se transformă, din simple cunoștințe, în potențiale surse de bani. "Împrumută-mă cu zece mii de lei" este, probabil, acum, una din cele mai cunoscute formule de adresare. Jena, faptul că nu ți-ai mai sunat, de foarte mult timp, unchiul, să-l întrebi de sănătate, dar îl suni pentru a obține bani, grija că poate n-ai să ai de unde să înapoiezi împrumutul, toate pălesc în fața ipotezei sumbre a unei săptămîni fără bani de pîine.

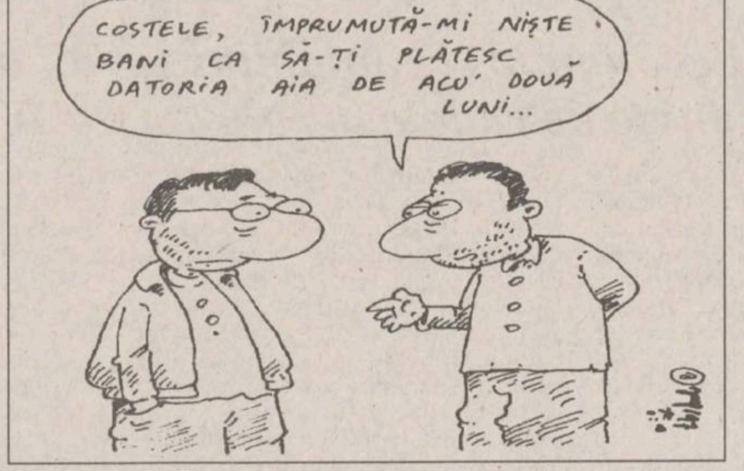
COSTELE, ÎMPRUMUTĂ-MI NIȘTE BANI CA SĂ-ȚI PLĂTESC DATORIA AIA DE ACU' DOUĂ LUNI...

Cel mai adesea, sursele de împrumut sînt rudele apropiate

Cel mai adesea, sursele de împrumut sînt rudele apropiate. Din mai multe motive. Mama sau fratele sau cumnata nu cer dobîndă și, în caz de necesitate, pot suporta și o amînare a rambursării împrumutului. ***"De aproape un an, avem în familie ceva care seamănă, de acum, cu o tradiție. Cam cu patru zile înainte de ziua de salariu, rămîn fără bani. Împrumut 20-30.000 lei de la mama și îi dau înapoi, atunci cînd iau leafa. După o săptămînă, ajunge mama fără bani, la cîteva zile de la primirea pensiei. Ia de la mine cîteva zeci de mii de lei. În felul acesta, între noi sînt, tot timpul, în mișcare 20-30.000 lei"***, povestește ***Tamara Butnaru*** (29 ani). ***Mircea G.*** are altă tactică. Fiind mai mîndru din fire, recunoaște, cu greu, o criză de bani. De aceea, împrumută de la mai multe persoane sume mici. 5000 lei de la mamă, 5000 de la frate, 5000 de la soră, 5000 de la rude ale soției, bani pe care-i dă înapoi tot în ziua de salariu. Alți oameni apelează la colegii de serviciu. Aici lucrurile sînt însă un pic mai complicate. ***"Mă împrumut cam în fiecare lună. Și, cînd văd că una dintre colegele mele de birou are, întotdeauna, bani, mă întreb de unde are, că salariile noastre sînt comparabile"***, afirmă ***Cecilia Z.*** Împrumuturile de la serviciu sînt, întotdeauna, mai riscante decît cele de la rude. Nu pot fi amînate sub pretextul "N-am luat încă leafa", iar persoanele creditoare nu pot fi ocolite, cu diplomație, cîteva zile.

"Soțul meu are un salariu mai mare decît mine și îmi ajung banii de la un salariu la altul. De aceea, mai dau bani cu împrumut, pe perioade scurte. Îmi ajut colegii și fac și economie. Dar am avut probleme cu o colegă. Eram prietene bune, dar odată, «a uitat» să-mi înapoieze niște bani. După vreo săptămînă, mi-am luat inima în dinți și am întrebat-o frumos cînd poate să-și plătească datoria. Cu întrebarea asta s-a terminat și relația noastră extraprofesională", relatează ***Doina Farcaș, funcționară***. Persoanele care "uită" de împrumuturi sînt, și ele, destul de numeroase. Scuza cea mai întîlnită este: ***"Am împrumutat de la mai mulți și am uitat de la cine. Știam eu că mai trebuie să dau bani cuiva"***. Pentru sume mai mici, 2000-3000 de lei, foarte mulți uită definitiv. Cel care a împrumutat nu își mai cere banii înapoi, de obicei din jenă, dar, a doua oară, cu siguranță, nu va avea bani pentru persoana rău-platnică. Două din trei familii au un deficit bugetar de cel puțin 30.000 de lei. "Gaura" este dusă de la o lună la alta, de cele mai multe ori mărită, niciodată peticită. Practic, putem spune că o mare cantitate de bani circulă între cunoștinte, numai pe bază de încredere. Tot pe încredere se bazează și mai noul sistem de creditare, practicat, mai ales, de magazinele de cartier. Aici, împrumutul nu ia forma banilor, ci a alimentelor plătite ulterior, la salariu.

La ora actuală, cel puțin 20 de proprietari de magazine alimentare dau marfă pe credit

Vecinul care a avut puțin noroc și ceva mai mulți bani și a putut să-și facă un SRL, într-un apartament de bloc, nu-i poate ignora pe ceilalți locatari. Mai ales că a avut nevoie de acordul lor cînd și-a deschis magazinul. Un astfel de patron, ce a preferat să nu-și dea numele fiindcă nu știe dacă ceea ce face este legal, ne-a declarat: ***"Încă de la început, am dat pe credit. Îmi cunosc vecinii de o viață de om, cum să nu le dau? Am un registru special, țin evidența alimentelor ce trebuie plătite la salariu și, mai ales, am ajuns să cunosc zilele de leafă ale tuturor celor din bloc. O singură dată am avut probleme cu o familie. Capul de familie a fost concediat și nu prea avea bani să-și achite datoria de vreo 80.000 de lei. L-am mai păsuit o săptămînă și am acceptat ca, în loc de 20.000 de lei, să-mi dea ambalaje de sticlă, pe care le avea prin casă"***.

De obicei, însă, cei creditați sînt buni plătitori, cu toate că mai mult de nevoie. Știu că, la orice abatere, li se poate închide contul care, uneori, este vital. În următoarea perioadă, catastifele, registrele sau listele cu datornici vor deveni ceva obișnuit pentru multă lume și pentru multe magazine. La ora actuală, cel puțin 20 de proprietari de magazine alimentare din diverse cartiere dau marfă pe credit. Pentru patroni, este o formă de a cîștiga clienți fideli și de a vinde marfa, uneori, un pic mai scump decît la alte unități alimentare. Pentru cetățeanul de rînd, este o modalitate de a nu rămîne fără mîncare în casă și de a cheltui niște bani, pe care nu-i are, în fapt. Deci, o afacere reciproc avantajoasă. **(Dana PAVEL)**

Războiul peștilor la Aroneanu

■ *Asociația Județeană de Vînătoare și Pescuit Sportiv revendică peștele din lacul Aroneanu* ■ *o firmă privată se opune acestei cereri* ■ *conflictul este pe punctul de a exploda*

Pe malul lacului Aroneanu, două armate își revendică dreptul de a pescui

SC "Noe" SRL și Asociația Județeană de Vînătoare și Pescuit Sportiv (AJVPS) se află, de mai bine de un an, în conflict. Situația tensionată a apărut ca urmare a neînțelegerilor legate de exploatarea peștelui din lacul Aroneanu. În luna martie a anului trecut, în urma unui contract-abonament, SC "Noe" SRL Vlădiceni a închiriat lacul Aroneanu de la Regia Autonomă Apele Române, pe o durată de un an. În obiectul contractului, printre altele se prevede ***"serviciul de asigurare a folosirii potențialului piscicol al lacului Aroneanu"***. Înainte de a fi preluat de SC "Noe" SRL, lacul fusese administrat de AJVPS. Directorul acestei asociații susține că a populat anual, cu puiet, lacul și, de aceea, peștele le aparține. În momentul izbucnirii conflictului, asociația susținea că are, în lac, 50 de tone de pește. Ca urmare, AJVPS a cerut de la SC "Noe" SRL contravaloarea acestui pește, estimat la 115.300.000 lei. Pe de altă parte, societatea care a închiriat lacul a refuzat să plătească suma respectivă, motivînd că această cantitate nu este reală. Aceeași societate a cerut efectuarea unei expertize pentru determinarea cantității de pește din lac. Trebuie amintit că acestă expertiză nu s-a făcut nici pînă azi, ambele societăți acuzîndu-se reciproc că ar fi tergiversat operațiunea. Cu cîteva zile în urmă, evenimentele s-au precipitat. AJVPS a hotărît să înceapă recoltarea peștelui din lac și, împreună cu mai mulți jandarmi care au asigurat ordinea pe timpul desfășurării pescuitului, a trecut la acțiune. ***Ion Cozariuc, administratorul SC "Noe" SRL***, a fost revoltat de acest lucru. ***"Mi se pare ciudat ca, deși eu am plătit 20 de milioane chirie pentru lac, altcineva să scoată peștele. În plus, s-a tergiversat evaluarea exactă a cantității de pește, ceea ce mi se pare un alt abuz din partea AJVPS"***, ne-a spus Ion Cozariuc. De cealaltă parte, directorul AJVPS ne-a declarat că asociația este proprietarul peștelui din lac și are dreptul să îl recolteze. ***"Am populat cu regularitate lacul, folosind fondurile proprii ale asociației. Ca urmare, numai consiliul director al AJVPS poate decide ce destinație va avea acest pește, întrucît el ne aparține"***, ne-a spus ***directorul AJVPS, Nae Mîndru.*** **(D. STÎNGU)**

Constantin Simirad va concedia jumătate din angajații Primăriei

■ *el afirmă că bugetul propus pentru Iași este atît de mic, încît va determina convulsii sociale*

Într-o conferință de presă defășurată ieri, *primarul Constantin Simirad* și-a exprimat nemulțumirea fată de propunerea de buget ce urmează să fie alocat județului și municipiului Iași. În opinia șefului administrației locale, dacă proiectul de buget pe 1997 va fi votat, actualii guvernanți ar da dovadă de "inconștiență". ***"În 1996, bugetul alocat municipiului Iași era de aproximativ 22 milioane de dolari, la cursul 1dolar - 4035 lei. Ca să fie la nivelul anului trecut, bugetul municipiului Iași ar trebui să fie de 165 miliarde lei. Se știe, potrivit proiectului de buget, că județul Iași are alocate 145 miliarde lei. Din experiența anterioară, municipiul Iași primea aproximativ 50 % din bugetul județului. În actualele condiții, anul acesta vom avea un buget undeva la jumătatea celui de anul trecut. În învățămînt, sănătate, cultură, va fi o adevărată catastrofă. În Primărie vom fi nevoiți chiar să trecem la concedieri, 50 % din personal urmînd a fi disponibilizat dacă vom avea bugetul preconizat. Îmi exprim amărăciunea că autoritățile centrale nu au înțeles autonomia locală. Nu mă interesează că Iașul are al doilea, al treilea sau al patrulea buget. Dacă se va adopta bugetul actual, guvernanții nu vor da dovadă de diletantism, ci de inconștiență. Perturbările sociale vor duce la căderea guvernului mai repede decît credeam. Nu doresc acest lucru și nu doresc să se compromită spe-ranțele pentru care s-a votat schimbarea în noiembrie. Este posibil ca electoratul să alunece serios spre stînga, și acesta va fi un lucru grav"***, a declarat Constantin Simirad. Primarul Iașului a mai afirmat că nu va protesta public față de proiectul de buget, decît atunci cînd acesta va fi definitivat. **(Septimiu SĂRĂȚEANU)**

Se va dărîma Palatul Culturii, sau nu?

Astăzi va fi numit, în mod oficial, noul director al Complexului Muzeal Național "Moldova". După cum am anunțat deja în cotidianul nostru, concursul pentru ocuparea postului de manager a fost cîștigat de Vasile Chirica, cercetător științific principal la Institutul de Arheologie. Prezentăm mai jos un scurt interviu cu Vasile Chirica

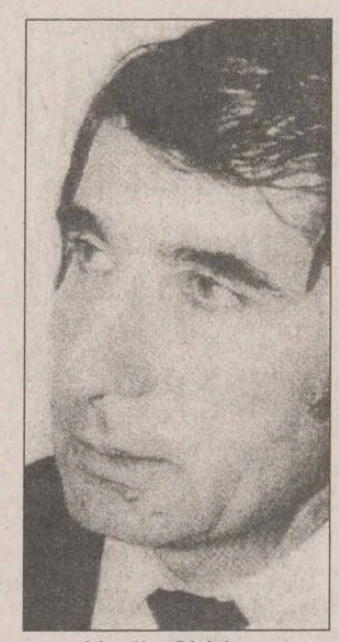

Vasile Chirica, directorul Complexului Muzeal "Moldova"

"Fie așteptăm să cadă peste noi Palatul Culturii, fie punem mîna și facem ceva"

- Care sînt cele mai mari probleme ale complexului muzeal?

- A trebuit să mă informez. Ceea ce cunosc este starea jalnică a edificiului. Aceeași stare o au și Muzeul Kogălniceanu și Muzeul Unirii, deci o prioritate absolută ar constitui-o găsirea posibilităților ca respectivele monumente să rămînă în picioare. Palatul Culturii, fiind construit pe această terasă inferioară a Bahluiului, ar fi avut nevoie să fie înconjurat numai de salcîmi, arbori recomandați pentru oprirea alunecărilor de teren, datorită rădăcinilor lor foarte adînci. Mai există și fenomenul de ridicare a pînzei freatice, care poate pune în pericol construcția. În plus, se vorbește că Palatul ar fi situat pe o pungă de apă. Aceasta ar putea fi și un tampon de susținere, în cazul în care s-ar afla între două straturi impenetrabile, dar s-ar putea și deversa, ceea ce ar fi catastrofal. Doresc să se înceapă o cercetare geologică serioasă a acestei zone, pentru a ști cu exactitate în ce situație ne aflăm. Avem două alternative: fie așteptăm să cadă peste noi, fie punem mîna și facem ceva, pentru a nu pierde această emblemă a Iașului. Un lucru care mă bucură enorm este faptul că Ministerul Culturii a reușit să obțină de la Guvern 230 de miliarde pentru restaurarea monumentelor. Cu toate că este o sumă mică, față de multitudinea monumentelor ce trebuie restaurate.

"Doresc să fac în așa fel, încît banii să facă bani"

- Ce planuri aveți?

- Trebuie să mă informez personal, să văd care este situația de fapt. Am nevoie de un timp de grație de trei săptămîni, în care să aflu de la persoanele cu funcții oficiale ce împliniri au avut, ce neîmpliniri, ce vor să facă. Va trebui să ajut secțiile - de fapt muzee - într-o dezvoltare, optimizare a activității lor. Un lucru doresc să se știe: am fost crescut într-un mediu de cercetare. S-ar putea să fiu tentat să dau prioritate funcției științifice a Palatului, pe lîngă cea culturală. Programul managerial, datorită căruia cred că am cîștigat concursul, a fost structurat pe trei componente: cele două funcții, culturală și științifică, cărora li se adaugă funcția managerială. Directorul este cel care trebuie să găsească fonduri și să le chivernisească cît mai gospodărește. Eu doresc să fac în așa fel, încît banii să facă bani. Am de gînd să multiplic programul meu, să-l distribui secțiilor, acestea să-l îmbunătățească, aducînd su-gestii. Chiar dacă lumea consi-deră că sînt prea curajos, aș vrea să aduc în complex Cetatea getodacică de la Cotnari (din secolele V-IV î.H.). Cineva trebuie să se ocupe și de acest monument.

"Voi crea un nucleu de cercetări interdisciplinare"

- La ce se referă intenția de a promova funcția științifică?

- Colegii, specialiștii de aici, sînt în principal muzeografi. Eu voi crea un nucleu de cercetări interdisciplinare la care pot adera și muzeografii. Aceasta înseamnă că, pe specialități, acest colectiv va avea un plan de cercetare, deocamdată după modelul celor academice.

- Acest lucru presupune venirea unor oameni noi?

- În programul meu se înscrie și intenția de a aduce în aceste posturi pe cei mai valoroși absolventi ai facultăților de profil. Desigur, avem nevoie și de oameni cu experientă, dar mă gîndesc ca noii angajați să fie prioritar tineri.

- Pentru publicul vizitator v-ați gîndit la ceva nou?

- Conform programului meu, voi organiza cît mai multe expozitii temporare, incitante. Primele trei la care m-am gîndit sînt: o expoziție de icoane dedicată Patimilor și Învierii, pe care intentionez să o deschidem în hol, o expozitie cu materiale recoltate din săpăturile pe care le-am făcut la Centrul de Afaceri, și o expozitie "Pușcașu", cu elemente găsite în decursul activității sale. **(A consemnat Claudia SCHIȚELEA)**

Bătaie cu o bordură

Șoferul prefectului a făcut un mic accident

Autoturismul Daewoo - Espero, aflat în proprietatea Prefecturii Iași, a "suferit" vineri, 21 martie a.c., un accident. În urma manevrei de evitare a unei gropi, șoferul a izbit mașina de bordura din apropierea magazinului "Infotec" din Nicolina. În urma impactului, autoturismul a fost avariat. ***Marcel Lebădă, șeful Serviciului Administrativ*** din cadrul Prefecturii Iași, ne-a declarat că ***reparația va fi suportată de firma la care este asigurată mașina.*** În momentul producerii accidentului, șoferul se afla în Nicolina pentru a face plinul autoturismului și pentru a cumpăra cîteva piese de schimb.

Menționăm că, la plecarea în Germania, în cadrul unei conferințe de presă, ***prefectul Florin Vitan a spus că mașina din dotarea Prefecturii nu va părăsi garajul pînă la întoarcerea sa, decît pentru a fi pusă la dispoziția unor înalți oficiali veniți în vizită la Iași.*** **(M. GIUBERNEA)**

BANCOREX
BANCA ROMÂNĂ DE COMERȚ EXTERIOR SA.

PUTEREA SUCCESULUI

BANCOREX, înființată în 1968, este în prezent o bancă comercială cu caracter universal, cu experiență în efectuarea operațiilor de comerț exterior

BANCOREX este cea mai bine capitalizată bancă românească, cu participări de capital la bănci mixte din: Paris, Londra, Milano, Frankfurt/Main, Cairo, reprezentanțe în New York, Moscova, Chișinău, Salonic, Viena și sucursală la Nicosia.

BANCOREX dispune de o rețea de bănci corespondente în 150 de țări.

BANCOREX a dezvoltat într-o scurtă perioadă de timp, o rețea internă de peste 30 de sucursale, situate în București și în toată țara.

BANCOREX este o prezență activă în cadrul comunității financiar-bancare internaționale: membru direct al Camerei Internaționale de Comerț de la Paris, membru SWIFT, membru al VISA INTERNATIONAL, MasterCard/EuroCard.

SUCURSALA BANCOREX IAȘI
B-dul Ștefan cel Mare, bl. A, Iași
Tel: 032/21 17 36, 032/11 75 10

În curînd se va deschide

Le colisee

Restaurant cu bucătărie libaneză și internațională

INTIM • ELEGANT • SELECT

Str. Grigore Ureche nr. 3
(fost magazin TOP MODA)

Patron: Atef El-Moussaoui

Cînd toate prețurile cresc ...
ale noastre scad!

PĂCURĂ și BITUM

TEL. 035-361.452
FAX 035-361.451

BROS TRADING

Rețea de distribuție a produselor alimentare

Unic distribuitor al RomRemia

Margarina REMIA | Brînza topită La belle vache

+ o gamă largă de produse alimentare

Transport gratuit!

Comenzi prin agenți comerciali, sau la tel./fax **225096.**

Reduceri substanțiale pentru livrări en gros.

MONITORUL DE PAȘCANI

O veste proastă

SC "Transmixt" SA va scumpi biletele de călătorie

S.C. "Transmixt" SA Pașcani preconizează creșterea, în prima parte a lunii aprilie, a prețului biletelor de călătorie. Acest lucru ar putea rezulta în urma negocierilor ce vor avea loc între conducere și sindicatul care solicită o indexare a salariilor cu aproape 30%. Creșterea tarifului datorită ridicării prețului la carburanți și la transportul de marfă a avut ca efect o scădere de la 25 de transporturi săptămînal, în 1996, la maximum 5 transporturi săptămînal, în primele luni ale anului 1997. Directorul economic Costică Scarlat afirmă că "deși bilanțul pe anul financiar 1996 se va încheia cu profit, conducerea societății se confruntă, în continuare, cu dificultăți, și căutăm soluții pentru revigorarea activității societății".
(V. G.)

De frica lui Băsescu

Pășcănenii nu mai circulă cu "nașul"

În ultima perioadă, în stația CFR Pașcani a crescut volumul încasărilor zilnice, rezultate din vînzarea biletelor. Conducerea stației CFR Pașcani crede că această creștere se datorează celor care circulau înainte fără bilet și care nu mai fac acest lucru, speriați probabil de eventualitatea eliminării unor trasee feroviare. Ministrul Transporturilor, Traian Băsescu, a propus eliminarea traseelor nerentabile, ce aduc pierderi de sute de milioane regiei. Deși în întreaga țară au fost anulate aproximativ 100 de trasee, surse din cadrul stației CFR Pașcani ne-au declarat că "la noi niciodată nu s-a pus problema renunțării la anumite rute. În schimb, ne bucură reacția celor obișnuiți să călătorească cu «nașul»."**(V. G.)**

Firmele căpușă au infestat activitatea Spitalului din Pașcani

■ *directorul economic și contabilul șef au aprovizionat constant instituția cu mărfuri de la firmele patronate de rudele lor apropiate* ■ *astăzi începe un control serios la spital*

Firmele căpușă "trăiesc" de ani în șir "pe spatele" Spitalului Municipal Pașcani. Conducerea Departamentului economic transferă bani din bugetul spitalului în conturile proprii, cu o dezinvoltură care sfidează. ***Teodor Catâru,*** directorul economic, a aprovizionat spitalul cu detergent luat de la firma "Brahaș" SRL, patronată de fiul său, Dănuț Catâru.

Doina Miron, contabil șef, a adus în spital paste făinoase produse de SC ***"Mirelux" SRL***, firma soțului său, Petru Miron. La "tortul" bugetar a mai încăput și SC "Marianpop" SRL, de la care aceeași Doina Miron mai ridică un salariu, pentru ținerea contabilității. Modul în care era asigurată aprovizionarea spitalului a fost un secret bine păstrat.

Directorul spitalului, ***Elena Vieru,*** a afirmat că, pînă în urmă cu cîteva luni, nu a știut nimic de aceste tranzacții. De fapt, în fața reporterilor noștri, ea nu a făcut decît să-și contrazică, în permanență, propriile declarații. Inițial, Elena Vieru a spus că nu a auzit niciodată de firmele "Mirelux" și "Brahaș". Apoi, a recunoscut că a aflat de afacerile acestor firme cu spitalul pe care îl conduce, în urmă cu cîteva luni. Continuînd stilul confuz al explicațiilor, Elena Vieru a afirmat, pînă la urmă, că a interzis subordonaților săi să-și continue "colaborarea" cu propriile firme. Cazul a fost și continuă să fie privit cu detașare, singura măsură luată fiind o simplă mustrare verbală: ***"Pentru a nu mai fi discuții, am hotărît ca toate cumpărăturile spitalului să fie făcute numai cu aprobarea mea"*** - a afirmat directoarea.

Dar, după astfel de "represalii", afacerile au continuat. Ieri, Elena Vieru s-a arătat stupefiată cînd directorul Catâru a recunoscut că în luna ianuarie a mai cumpărat de la fiul său 2,5 t de detergent, la prețul de 2.700 de lei/kg. Declarația economistului a venit exact după ce medicul Elena Vieru susținuse că, încă din toamna anului trecut, verifică toate cheltuielile spitalului.

Informat de situația de la Spitalul Municipal Pașcani, ***Vasile Astărăstoae***, directorul Direcției Sanitare Iași, a spus: ***"Aceste acuzații sînt grave și, dacă ele vor fi confirmate, voi lua măsuri drastice. Voi trimite chiar mîine*** (astăzi - n.r.) ***o comisie care să analizeze neregulile semnalate. Chiar din primele zile ale mandatului meu am atras atenția tuturor conducătorilor din rețeaua sanitară a județului că nu voi tolera asemenea practici ilegale".*****(Gabi ALEXA)**

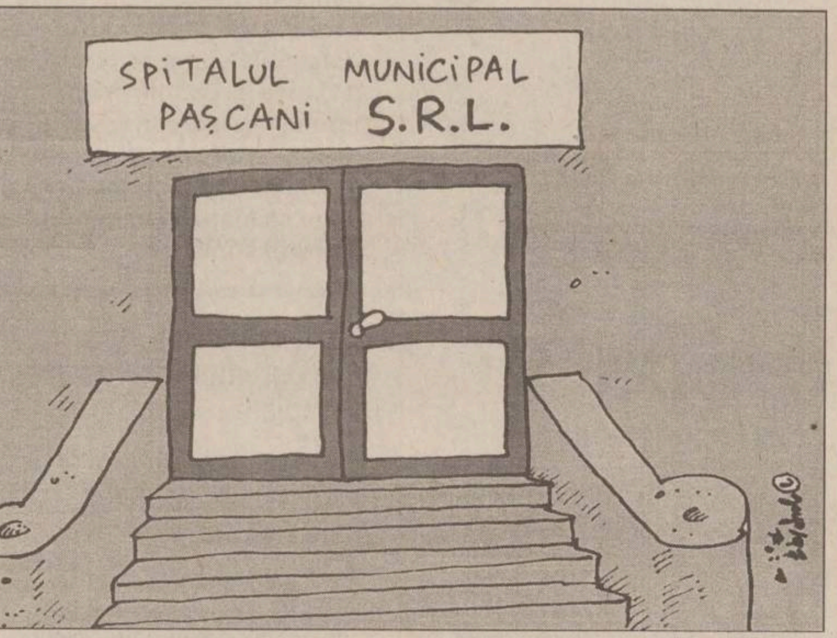

La Mironeasa

Candidatul PAC a cîștigat fotoliul de primar

■ *CDR a depus o contestație la alegerile de duminică*

Începînd de ieri, comuna Mironeasa are un nou primar. În urma alegerilor locale desfășurate duminică, 23 martie a.c., 773 de alegători din cei 1.464 prezenți la urne l-au ales pe ***Mihai Prisecaru***, candidatul PAC. Datele ne-au fost furnizate de Vasile Pricop, șeful biroului "Alegeri" din cadrul Prefecturii Iași. Lupta pentru primăria acestei comune a fost strînsă, celălalt candidat, din partea CDR, întrunind 669 de voturi. Validarea oficială a noului primar va avea loc după ce Biroul Electoral de Circumscripție (BEC) Iași va rezolva contestația înaintată de organizația ieșeană a CDR privind alegerile din comuna Mironeasa. Dănuț Bontea, membru CDR, a depus ieri la Tribunalul Iași o adresă prin care s-a susținut faptul că PAC a făcut campanie electorală pînă în ziua alegerilor. Membrii BEC ne-au declarat că adresa depusă este ambiguă, și nu știu încă dacă este de competența lor să o rezolve. Ieri, judecătorii care alcătuiesc BEC Iași au așteptat ca Tribunalul Iași să decidă măsuri-le ce se vor lua în acest caz. În contestația CDR se afirmă că, în urnă, au fost găsite două buletine în plus, față de numărul de votanți. Astăzi, BEC Iași va decide dacă alegerile de la Mironeasa au fost corecte sau nu. La Focuri, cealaltă comună ieșeană în care, duminică, 23 martie a.c., au avut loc alegeri, se va desfășura un nou tur de scrutin, din cauză că nici unul dintre cei șase candidați nu a obținut majoritatea voturilor. Peste o săptămînă, alegătorii vor alege primarul dintre candidații PAC și PD-FSN. **(M. GIUBERNEA)**

Conform primelor estimări

Podgoriile ieșene au fost afectate de înghețurile acestei ierni

■ *încă se fac cercetări pentru stabilirea procentului de pierderi*

Iarna acestui an, cu toate că a fost, în general, mai blîndă decît iarna trecută, a afectat plantațiile de viță-de-vie din județul Iași. La mijlocul lunii februarie a.c., societățile producătoare de vinuri ***(IAS Cotnari, IAS Bucium și IAS Copou)*** au întocmit, împreună cu specialiștii agricoli din rețeaua Ministerului Agriculturii, acte de constatare privind calamitarea plantațiilor de viță-de -vie.

Potrivit primelor constatări, podgoriile din județul Iași au fost afectate de îngheț în proporție de circa 70%. După întocmirea documentațiilor preliminare, Direcția Agricolă Iași a decis că este prea devreme pentru a fi declarate calamitate viile din județ. ***"Analizele de laborator au arătat că podgoriile au fost calamitate prin înghețarea butucilor de viță-de-vie, pe suprafețe întinse. Cu toate acestea, așteptăm înmugurirea viilor pentru a efectua noi analize și a constata, definitiv, procentul de calamitare a viței-de-vie, la fostele IAS-uri. Abia atunci vom înainta Ministerului Agriculturii documentațiile cu procentul exact de calamitare a acestor plantații"***, ne-a declarat, ieri, ***Neculai Olariu***, director în cadrul Direcției Agricole Iași.

Precizăm că, în conformitate cu ultimele acte normative emise de Guvern, pentru ca o cultură sau plantație să fie declarate calamitate de fenomene naturale, pierderile din producție trebuie să fie de cel puțin 60%, față de 40%, cît a fost pînă în vara anului 1996. Din datele deținute de Direcția Agricolă Iași, chiar și în cazul în care podgoriile vor fi declarate calamitate, piața vinului nu va avea foarte mult de suferit, deoarece există stocuri suficiente din acest produs în pivnițele foștelor IAS-uri. **(Brigitta N.SCHLICH)**

CARMENS
a deschis
Scarpe diem

Din Martie, în Iași

Str. Al. Lăpușneanu, nr. 7.

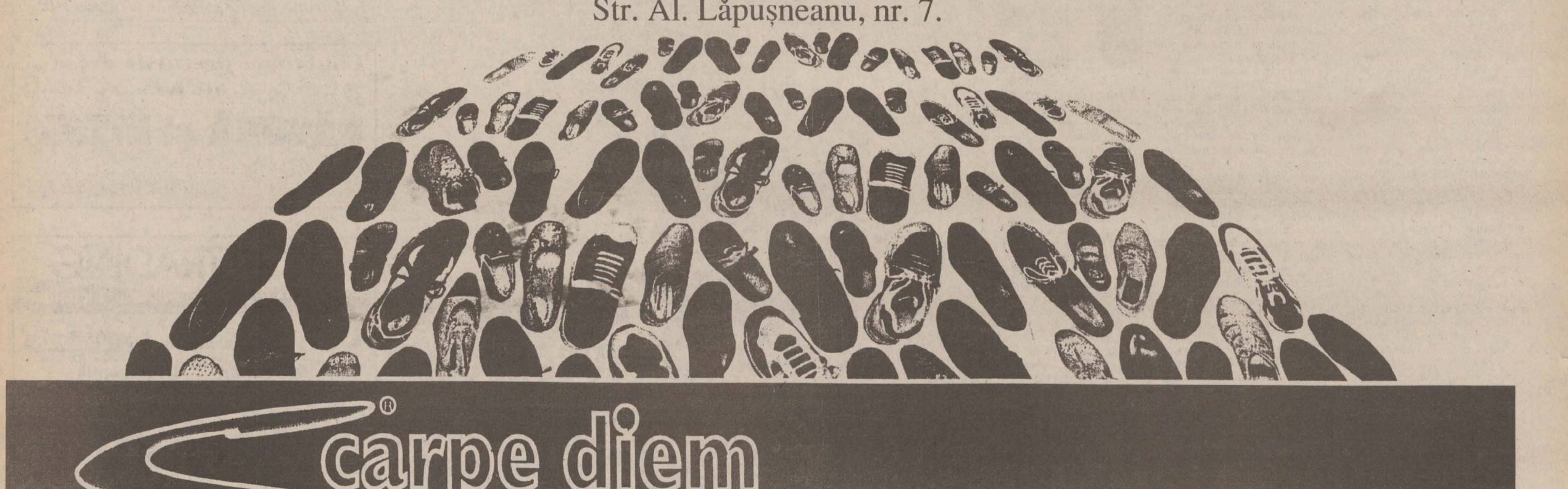

Scarpe diem®

Pantofi pentru familia mea

Dialogurile MONITORULUI

“Uite, «Mercedes» este la Iași! A, este o țară civilizată”

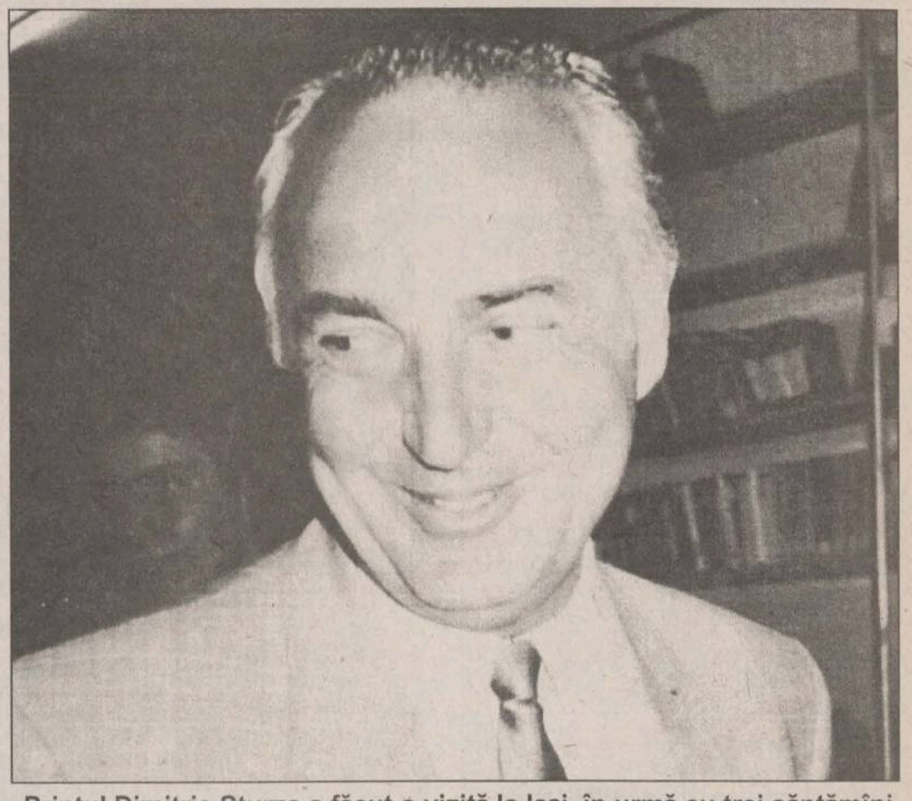

Prințul Dimitrie Sturza a făcut o vizită la Iași, în urmă cu trei săptămîni

■ *interviu cu prințul Dimitrie Sturza*

“Vrem să aducem un microscop foarte puternic”

- Care a fost programul ultimei vizite la Iași?

- Programul vizitei a cuprins două părți: una privată, în interes de afaceri, și a doua parte la oficialități. Am fost la Universitatea de Medicină, unde am vorbit cu niște doctori și am fost și la domnul prefect, pentru niște dezvoltări în zonă. Să le iau pe rînd. Vrem să aducem un microscop foarte puternic, pentru secția de neurochirurgie, precum și alte unelte, ca să poată să opereze mai bine și cu mai mare succes. Apoi am fost la Universitate să vedem ce s-ar putea face acolo. Am vorbit cu rectorul, un om foarte simpatic, apoi am fost la Prefectură, să vorbim cum am putea să atragem investitori aici mai ușor.

- În zona Iași?

- În zona Iași. Și am propus ca, din conacul nostru, al familiei Sturdza, să facem o casă deosebită, în care s-ar putea primi oaspeți de marcă. Să facem poate și o vînătoare atrăgătoare, unde să putem veni cu oameni de afaceri importanți. Apoi am mai vorbit și altele cu domnul prefect, despre ce vrea să mai facă în Iași. Partea a doua este în legătură cu afacerile pe care le am eu aici. Este vorba despre reprezentantele “Mercedes” și “Opel”, care vor fi gata peste două luni. Și sper ca situația economică să se schimbe, ca să putem să începem să lucrăm serios aici. Reprezentanța va fi o parte din serviciile pe care putem să le avem la Iași. Sîntem aproape de graniță și peste graniță sînt foarte multe Mercedesuri ce umblă și au nevoie de service. Au și oamenii nevoie aicea de a putea repara și cumpăra mașini de înaltă calitate: autobuze, transportoare. Și cred că este ceva mult mai important decît garajul în sine. Este un semn că “Uite, Mercedesul este la Iași! A, este o țară civilizată.”

- Să înțelegem că vreți să prindeți și partea de dincolo de Prut?

- Bine, ei sînt așa de săraci! Dar, dacă vii cu investitori străini pe-aicea, te duci la o casă de oaspeți bună și mai treci și prin fața Mercedesului, atunci face o mare impresie de civilizație. Și este mai ușor, că se simt acasă. Dacă vede numai Hyundai, Daewoo sau alte nume coreene, n-am nimic cu ele, dar atunci poate o să se simtă coreenii mai bine la noi și nu nemții, francezii...

“Banii adevărați sînt cei cîștigați la concurență”

- Cum apreciați, ca om de afaceri, pachetul de măsuri al guvernului Ciorbea? Mai ales în punctele în care acesta a hotărît să atragă investitorii străini.

- Îmi place programul Ciorbea foarte mult, numai că aș fi preferat ca acest program să fi fost aplicat acum șapte ani. Acum am fi ajuns la nivelul Poloniei, Cehiei. Ungaria mai puțin. Să nu uităm că România este mai bogată decît țările acestea. Din faptul ăsta ar fi trebuit să fim chiar înaintea lor. Apreciez programul foarte mult, dar vreau să fac o paranteză. Treaba asta cu investitorii străini, parcă am devenit rasiști! Sînt și investitori români. Există bani și în România. Străinii se vor duce de obicei la afacerile foarte mari. Or, nu-i asta cel mai important pentru noi, ci firmele mici și mijlocii. “Daewoo” oferă locuri de muncă la 4000 de oameni, dar noi vom angaja 10 milioane de oameni. Dacă vin doar cei ca «Daewoo», oferim numai 400 mii de posturi. Nu este rezolvată problema României. Bineînțeles că avem nevoie și de ei, dar ne trebuie și investitori. Deci vor veni oameni cu bani sau vor opta pentru credite. Și o să investească acești bani în afaceri mici și mijlocii. Este important ca și românul întreprinzător, inteligent și curajos să poată să facă afaceri. Bani se găsesc, băncile sînt pline de bani. Numai că românii nu prea au acces la credite. Asta este problema noastră. Nu este ca «Mercedes» să vină și să facă o fabrică automatizată sută la sută pe teritoriul României. Sigur, poate să vină să facă, foarte bine. Dar nu asta este problema României. Problema este clasa de mijloc și securitatea socială a clasei care a rămas în urmă.

- Sînt voci ce susțin că noi, românii, sîntem acum avantajați. Dacă în ‘90 sau ‘91 oportunitățile de afaceri în Europa de Est vizau Polonia, Cehia, Ungaria, acum România este singură, sub acest aspect. Credeți că este într-adevăr un avantaj, sau oamenii de afaceri vor prefera în continuare zone mai sigure, adică tot celelalte țări?

- Este o aberație. Bani există foarte mulți în lumea întreagă. Și este piața monetară. Banii se mișcă foarte mult dintr-un loc în altul. Atunci n-au venit în România deoarece cadrul financiar și bancar nu era în ordine. Nici astăzi nu este în ordine. O să vă explic de ce. Legea falimentului nu este aplicată. Nu sînt legi ipotecare. Ipoteca este un împrumut prioritar. Adică, dacă dai faliment, acela va fi rambursat primul. Așa ceva nu există. Apoi nu există obligațiunile făcute de stat pentru a echilibra deficitul financiar al țării. Acestea sînt obligațiuni care se cumpără și care se vînd. Toată piața asta financiară, băncile sînt de stat. Nu interesează pe nimeni să se ducă la o bancă de stat, poate să fie ea oricît de bună. Acestea ar trebui privatizate, cum au făcut-o nu neapărat occidentalii, dar polonii, cehii, ungurii. Cred în guvernul Ciorbea că o să rezolve problemele financiare, rapid. Ca să putem atrage bani. Banii se duc acolo unde se pot face bani. Banii niciodată nu se duc acolo unde se pierd bani. Și toate întreprinderile de stat care au făcut bani au fost bani artificiali. Pentru că erau bani cîștigați prin monopoluri, bani ce au avut privilegii. Și acestea se prăbușesc. Banii adevărați sînt cei cîștigați la concurență. Și din această cauză nu vin investitori aici, pentru că degeaba vin. Sau au venit la fel ca «Daewoo», care a avut privilegii incredibile, dar absolut incredibile, în fața celorlalți. E bine că a venit, dar ceilalți au fost dezavantajați. Trebuie să fie același tratament pentru toți investitorii. Dacă nu o să fie, atunci o să mai așteptăm patru ani.

“Amicul meu a investit vreo zece miliarde dolari în țările din Est. Dar nici un singur dolar în România”

- Să înțelegem că, în acest moment, nu ați avea argumente cu care să convingeți un prieten, om de afaceri, să vină să investească în România?

- În primul rînd, legislația în România nu este favorabilă acum. Dacă aduc un investitor, iar o să fie pe privilegii sau acolo unde n-au acces ceilalți. Cît nu este piața financiară cu bursa și cu restul, degeaba aduc, că n-are nici un rost. Să vă spun concret: am un prieten, mare bancher la Zurich. Acesta îl primise pe domnul Iliescu și mi-a spus clar că atunci cînd o să fie o bursă în România vine și el să investească la bursă. Da, dar în România, la bursă, sînt 20 de titluri. Nu sînt două mii sau zece mii de titluri ce se vînd sau se cumpără. Amicul meu a adus zece miliarde dolari în țările din Est. Dar nici un singur dolar în România. Nu este piață financiară, normal, nu merge! Știți, eu îi cunosc pe foarte mulți oameni de afaceri de-acolo. Ei vorbesc despre România ca țara cea mai frumoasă, merg cu ei la vînătoare, am avut patru miliardari în dolari din Norvegia care au venit aici, dar ce pot eu să le spun? Să cumpere fabrica asta, sau asta? Legea nici măcar pămîntul de sub fabrică nu-ți dă voie să-l cumperi. Cadrul nu este bun, nu merge.

- S-a făcut mare tam-tam cu legea ce va da voie investitorilor străini să cumpere pămînt aici. Este acesta un pas mare, un aspect foarte important?

- Eu nu inventez nimic. Să luăm exemplul Elveției: terenul industrial trebuie să fie proprietatea celui ce are și fabrica. Asta nu se înțelege în România. Este legea ipotecilor. O ipotecă se ia pe un teren sau o clădire. Dacă terenul nu-i al tău, n-ai făcut nimic. Și n-o să vină aferiștii, chiar dacă le dau 99 de ani în concesionare. Așa gîndesc ei. În Elveția poți să cumperi terenul de sub fabrică, dacă demonstrezi că vrei să faci ceva. Nu poți să cumperi teren pentru o vilă, sau în oraș. Asta ar fi trebuit să se facă și în România.

- Cum este perceput în afară efortul nostru de integrare în NATO?

- Integrarea în NATO ar fi o siguranță, ca să nu mai cădem sub influența imperiilor din Răsărit. Și sînt două posibilități: intrăm sau nu intrăm. Dacă nu intrăm, trebuie să luăm exemplul Finlandei. Finlanda nu este în NATO și este o țară foarte civilizată și care a fost și ea nevoită să plătească datorii enorme la ruși. Acum a devenit o țară foarte civilizată, cu drumuri foarte bune, oamenii stau în case bune, economia merge foarte bine. Eu sper ca România să intre în NATO, dar, dacă nu va intra, avem acest exemplu.

“Sînt foarte multe țări ce au reușit economic și care nu sînt în NATO”

- Deja se înmulțesc vocile sceptice în această privință. Chiar ministrul Severin a dat ultima dată un procent de 50%, vizînd șansele noastre.

- Eu, cînd îmi fac rugăciunea, mă rog să intrăm în NATO. Că atunci știu că vom fi un stat de drept. Dar ar fi o greșeală enormă a americanilor dacă va primi Ungaria în NATO și România nu.

- Să spunem că nu vom intra în NATO. Cum va fi perceput acest lucru de către potențialii investitori care, altfel, ar fi fost dispuși să investească în România? Nu vor avea temeri mai mari?

- Nu. Sînt foarte multe țări ce au reușit economic și care nu sînt în NATO: Elveția, Austria, Finlanda... Evident, va fi mai greu, dar nu va fi imposibil. Dar ar fi mult mai bine dacă am fi în NATO.

- Tot în acest sens putem vorbi de diaspora românească. Chiar președintele Chirac a afirmat că, față de lobby-ul făcut de diasporele Poloniei sau Ungariei, care e mult mai eficace, cel al diasporei românești este anemic.

- Să vă dau un exemplu. Au fost 150 de mii de familii germane care au plecat din România: sașii. Am vorbit cu ei și-mi spuneau cîte mizerii li s-au făcut. Nici guvernul trecut și nici cel actual n-am văzut să aibă ceva în program sau să facă ceva pentru aceștia. Vă dați seama că aceștia trebuie să fie vreo 600 de mii. Și, dacă bătrînii lor, care s-au născut aici, ar putea petrece perioada de după pensie în România, cu o pensie de vreo două mii de mărci, vă dați seama cîți bani vor putea intra numai astfel. Numai că li s-au furat casele, pămînturile și pădurile și nu s-a dat nici cel mai mic semn ca să fie chemați înapoi. Nu cred că ne-ar deranja să avem 2 milioane de nemți acum în țară. Nici un guvern, de la Dej și Ceaușescu și pînă acum, n-a făcut nimic să-i adune pe aceștia. Se trimit gazete culturale române, pentru cîțiva, și atît. Dar, concret, pentru ce s-a furat, legal nu s-a făcut nimic. Așa că să nu se aștepte ca emigrația de acolo să facă ceva. Dimpotrivă, chiar încearcă să-și schimbe numele, ca să nu se mai știe că sînt români. Ăsta este adevărul. Păcat, că aceștia ar fi putut fi cei mai buni lobbyști.

- Dar diaspora este și foarte dezbinată.

- Da. Este dezbinată, că poate fi de stînga sau de dreapta. Dar nu asta este cea mai mare problemă. Cînd vedem cum se pune problema cu Regele, să nu i se dea nimic înapoi. Cum să nu i se dea? Nici eu n-aș vrea ca să devină Rege al României. Cred că republica este mai dinamică. Dar să nu aibă voie să stea la el acasă? Și atunci ce să mai vorbim de cei care au plecat, să facă ceva pentru România? Pentru ce să facă? Regele este exemplul tip pentru ca să nu facă.

“Ceea ce am făcut eu pentru România este pentru președintele țării, și nu pentru domnul Iliescu”

- Ați fost în relații bune cu fosta Putere, sînteți în relații bune și cu actuala Putere. Am vrea să clarificați acest aspect.

- Aceasta aș vrea să subliniați. Este o treabă de educație, noi am fost educați întralt fel. Ceea ce am făcut eu pentru România este pentru președintele țării și nu pentru domnul Iliescu. Cînd am făcut ceva pentru Guvernul României nu a fost pentru guvernul Văcăroiu, ci a fost pentru guvernul ales de români. De exemplu, cînd în Elveția a fost ales un președinte social-democrat, eu nu sînt de acord, nu l-am votat, pentru că nu sînt social-democrat. Dar îl respect, a fost ales democratic. La fel a fost și cu domnul Iliescu. A cîștigat, iar eu m-am gîndit că aș putea să-l atrag spre Occident pentru ca el să poată vedea ce este capitalismul, ce este piața. Noi sîntem liberali de nu știu cîte generații. Dimitrie Sturza a fost prim-ministru liberal. Nici unul din familie nu a fost social-democrat. Așa că este o treabă de educație civică. Dacă este cineva ales și nu împușcă oameni sau, știu eu, încearcă să fie un președinte bun, atunci eu, cu numele pe care îl am și cu puterea financiară ce o dețin, trebuie să-l ajut. Nu importă cine cîștigă. Acum sînt prieten cu domnul Constantinescu și chiar avem aceleași idei. Nu pot să spun că am avut aceleași idei ca și Văcăroiu. Deloc. Nici cu domnul Iliescu. Dar am putut să stau de vorbă cu el pentru că are un fair-play foarte mare. El a permis democrației să se dezvolte. Putea să facă cum a făcut Milosevici în Serbia. Să rețineți asta, că nu este numai prostie ce-a făcut domnul Iliescu, ci a făcut și lucruri bune. Treaba cea mai rea a fost că a ținut pe lîngă el oameni ce l-au compromis complet. Și curățenia pe care a făcut-o în partidul lui, care este un partid social-democrat și cu care eu nu țin, a făcut-o mult prea tîrziu. Trebuia făcută în primul an cînd a cîștigat. Acolo a avut o slăbiciune: n-a crezut ce i s-a spus. Și uite unde s-a ajuns, că s-a dansat pe străzi cînd el a pierdut alegerile. Mi-a părut rău de el, dar a fost vina lui. S-a rupt complet de rest, nu mai auzea vocea poporului, și sper ca asta să nu se întîmple și cu domnul Constantinescu. **(A consemnat Claudiu RAUS)**

RTV EUROPA NOVA IAȘI

TV EUROPA NOVA
canal 54

miercuri, 26 martie, ora 17:25

Schimbătorul de viteze

Violența în școli

- De la indisciplină la infracțiune
- Intră cine vrea ?
- Cine ne apără și cum să ne apărăm singuri

O emisiune de
Mihaela Calcan și Cristina Bâzu

GiiAT

G.I.I.A.T.
GRUPUL DE INVESTIȚII ÎN INDUSTRIE
TOFAN - ALFA - CALUSCHI

Vă oferă din stoc:

MĂȘTI ȘI OCHELARI SUDURĂ

POP NITURI

Sunați chiar ACUM la telefon 214306 sau veniți direct la magazinul nostru (fost ALFA CIVIC) din str. Tg. Cucu nr. 1.

VĂ AȘTEPTĂM !

INSTITUTUL EUROPEAN

Colecția ***SINTEZE***

Anton I. Adămuț
FILOSOFIA SUBSTANȚEI

Anton Adămuț
FILOSOFIA SUBSTANȚEI

Comentarii complexe pe marginea substanțialismului promovat de Camil Petrescu în studiile sale, mai ales în *Doctrina substanței.*

ISBN 973-586-041-4
296 pag.

17, Cronicar Mustea Street, 6600, Iași, ROMANIA
P.O.BOX: 161; Tel: 127311; Fax: 230197

SC TAXICOM SA
SIGURANȚĂ, PROFESIONALISM, SERIOZITATE

Monitorul
22
953

Taxiurile pot fi recunoscute după sigla MONITORUL

tariful unic

1 200 lei/km

prezentîndu-se pe liber la comandă.

DISPECERAT: **953** sau **146593**

NON STOP

INSTITUTUL EUROPEAN

Institutul European
Delegația Comisiei Europene în România
anunță programul
"Probleme locale, soluții locale"

Lucrările seminarului cu tema **" Partide politice, politici locale"** se vor desfășura **sîmbătă 29 martie**, în **Sala Henri Coandă a Palatului Culturii**, începînd cu **ora 9.00.**

Seminarul se adresează consilierilor municipali, consilierilor județeni, membrilor departamentelor de administrație publică locală din cadrul filialelor ieșene ale formațiunilor politice reprezentate în Consiliul Municipal și Consiliul Județean.

Informații suplimentare la:
tel. 032-127311 • tel./fax 032-230197

S.C. SOCIETATEA EXPERȚILOR TEHNICI S.A.
IAȘI, str. Sf. Lazăr nr. 49
Telefon 032/233873

EVALUĂRI, EXPERTIZE TEHNICE, PROIECTARE, CURSURI DE SPECIALIZARE, CONSULTING

Membru afiliat la:
EUROPEAN ORGANIZATION FOR QUALITY

În domeniile:

○ BUNURI MOBILE
○ INDUSTRIE
○ SILVICULTURĂ
○ CONSTRUCȚII DE MAȘINI
○ AGRICULTURĂ - ZOOTEHNIE
○ INDUSTRIE ALIMENTARĂ
○ CONSTRUCȚII ȘI INSTALAȚII
○ TOPOGRAFIE, GEODEZIE, CADASTRU
○ INFORMATICĂ ȘI CALCULATOARE
○ MIJLOACE DE TRANSPORT

PROSPECT DE OFERTĂ
privind cumpărarea, prin oferta publică, a 500.000 de acțiuni ale societatii comerciale COMTEX S.A. din Iași, jud. Iași

1. Societatea vizată:	COMTEX S.A., cu sediul în Iași, str. Grigore Ureche nr. 3, înmatriculată la Oficiul Registrului comerțului, judetul Iași, la nr. J22 / 312 din 28.01.1991, avînd codul de înregistrare fiscală R1961008. Societatea are capitalul social de 5.745.900.000 lei, împărțit în 5.745.900 acțiuni nominative, cu valoarea nominală de 1.000 lei fiecare.
2. Ofertantul:	Asociatia “COMTEX” - Programul Acțiunilor Salariaților, cu sediul în Iași, str. Grigore Ureche nr.3, înregistrată la nr. 2/PJ/1996 din Registrul de persoane juridice al Tribunalului Iași.
3. Numărul și clasa de valori mobiliare care reprezintă obiectul prezentei Oferte:	Ofertantul intenționează să achiziționeze 500.000 de acțiuni emise de COMTEX S.A. din Iași, jud. Iași. Valoarea ofertei este de 200 lei/acțiune. Întrucît oferta nu se referă la toate acțiunile S.C. COMTEX S.A., acțiunile care urmează să fie cumpărate vor fi alocate *pro rata*, fără a le diviza, în funcție de numărul de acțiuni depuse de către fiecare acționar.
4. Data expirării ofertei:	Prezenta ofertă este valabilă pînă la data de 15 aprilie 1997. Oferta este irevocabilă pe întreaga ei durată.
5. Locul, metoda și durata de timp pentru depunerea acțiunilor:	Acțiunile vor putea fi depuse, de către acționarii care doresc să le vîndă ofertantului, la sediul societății de intermediere de valori mobiliare INTERMEVA S.A. Iași, str. Sf. Lazăr nr. 4, sau la agenții de valori mobiliare ai acesteia, inclusiv la sediul ofertantului (COMTEX), pînă la 15.04.1997, în zilele lucrătoare, între orele 9,00-16,00. La depunerea acțiunilor, acționarii vor primi o recipisă în care se vor menționa următoarele: numele și adresa acționarului, numărul de acțiuni depuse, numele ofertantului, data expirării ofertei publice de cumpărare, data plății acțiunilor, faptul că acțiunile depuse pot fi retrase în orice moment înainte de data expirării ofertei.
6. Sursa și fondurile folosite pt. achiziționarea valorilor mobiliare care reprezintă obiectul prezentei Oferte:	Fondurile necesare pentru achiziționarea acțiunilor care reprezintă obiectul prezentei oferte provin din depunerile membrilor Asociației “COMTEX” - Programul Acțiunilor Salariaților și se află în contul ofertantului.
7. Plata	Prețul oferit este același pentru toți proprietarii de acțiuni ce vor depune acțiuni în cadrul prezentei oferte. În cazul în care ofertantul, va mări prețul ofertei în timpul desfășurării prezentei oferte publice, acționarii care au depus acțiunile înainte de modificarea prețului vor primi prețul mărit. Plata pentru acțiunile depuse se va face în termen de 3 zile lucrătoare de la expirarea duratei prezentei oferte publice de cumpărare, la sediul ofertantului sau prin mandat poștal, așa cum este consemnat în recipisa primită de fiecare acționar la depunerea acțiunilor.
8. Planurile ofertantului:	Ofertantul nu intenționează să schimbe conducerea societății. Ofertantul nu are intenția să lichideze societatea COMTEX S.A. Ofertantul nu are în vedere schimbarea obiectului de activitate
9. Alte informații considerate relevante de către ofertant:	Acționarii pot obține, gratuit, o copie a Prospectului de ofertă de cumpărare de la sediul Ofertantului sau de la sediul INTERMEVA. Modificările în Registrul acționarilor, corespunzător acțiunilor cumpărate în cadrul acestei oferte, vor fi operate după efectuarea plăților, prin intermediul S.V.M. INTERMEVA S.A. din Iași.

Prezenta Ofertă publică de cumpărare de acțiuni este **întocmită** în conformitate cu prevederile Regulamentului nr. 16/1996 privind oferta publică de cumpărare de valori mobiliare, aprobat prin Ordinul C.N.V.M. nr. 33 /1996 și este **autorizată** de C.N.V.M., în baza **deciziei nr. D. 3968 / 18.03.1997**.

MONITORUL INTERN

Retele de traficanti la Timișoara

Patru patroni implicați în afaceri cu grîu subvenționat au fost arestați

Patru persoane au fost arestate de Parchetul Tribunalului Judetean Timiș, pentru o serie de înșelăciuni comise în 1996 în afaceri cu grîu pentru panificație, transmite corespondentul Mediafax, citînd surse din Parchetul Tribunalului Județean. Eugen Iovescu, patron SC "Garom" SRL din Timișoara, împreună cu Doru Marinică Seiman, administrator la SC "Fides" SRL din București, au falsificat două procese verbale și, adăugînd alte acte false, au obținut deblocarea unui acreditiv de 7,276 miliarde de lei, deschis la Bankcoop Timișoara de SC "Farina" SA din Alexandria.

Disciplină în front

Consiliul de coordonare al coaliției majoritare cere miniștrilor să se abțină de la criticarea Bugetului

Consiliul de coordonare parlamentară al coalitiei majoritare a hotărît, luni seara, să ceară membrilor Executivului abținerea de la declarații critice privind proiectul Bugetului de Stat pe 1997. În cadrul discuțiilor, cele mai multe referiri s-au făcut la adresa ministrului Sănătății, Stefan Drăgulescu, care a criticat aspru bugetul alocat acestui sector și a amenințat cu demisia dacă suma alocată inițial nu va fi majorată. Membrii consiliului au hotărît ca miniștrii care vor continua să facă astfel de declarații să fie puși în discutia conducerilor partidelor din care fac parte. Ședința comitetului s-a desfășurat în absența premierului Victor Ciorbea și a președintelui PNTCD Ion Diaconescu, aflați în vizită oficială în Portugalia.

Pînă la 1 mai

Profesorii își vor putea alege primele manuale alternative

O expoziție de manuale școlare alternative a fost deschisă, ieri, la Casa Corpului Didactic din Capitală, în prezenta ministrului Învățămîntului, Virgil Petrescu, și a secretarului de stat, Florin Diaconescu. "Această expoziție demonstrează că ne aflăm în plină derulare a procesului de modernizare a învățămîntului", a spus cu acest prilej Virgil Petrescu. El a subliniat rolul care va reveni de acum înainte, cadrului didactic pus în fața alegerii între trei sau patru manuale diferite. Misiunea dascălului în acest context a fost reliefată și de secretarul de stat Florin Diaconescu, care a precizat că a cerut, printr-o notă trimisă tuturor inspectorilor sau directorilor, să nu influențeze alegerea profesorilor. "Riscul care poate apărea este ca dascălul să nu decidă în cunoștință de cauză asupra manualului pe care îl dorește și să apeleze la sfaturile inspectorului de specialitate sau al directorului", a afirmat Florin Diaconescu. El a arătat că Ministerul Învățămîntului va face tot posibilul pentru ca piața să-și spună cuvîntul, și nu interesele anumitor persoane.

În județul Cluj

Datorii 30 de miliarde lei către RENEL

Mai multe societăți comerciale din județul Cluj au datorii în valoare de 30 de miliarde lei către RENEL, relatează corespondentul Mediafax. Cele mai mari datorii le are Uzina Chimică Turda cu 4,5 miliarde lei. Alte societăți datornice sunt RAGCL Turda cu 2,5 miliarde lei, Casirom Turda, ERS-CUG, "Someș" Dej, RAGCL Aghireș. Un număr de 17 societăți sunt amenințate cu deconectarea de la rețeaua de energie electrică, în cazul în care nu-și vor achita datoriile. Datorii de peste un miliard de lei către FRE Cluj are și Direcția de Radio și Televiziune Cluj. Purtătorul de cuvînt al FRE Cluj, Traian Balotă, afirmă că preavizul dat de FRE Cluj Direcției expiră ieri, iar DRTV Cluj va fi deconectată de la rețea.

Liga Sindicatelor Miniere din Valea Jiului - un paravan pentru afaceri murdare

Miliardele lui Miron Cozma

■ grave nereguli în sindicatul ortacilor semnalate de Direcția Generală a Finanțelor Publice Hunedoara

Sindicatul condus de Miron Cozma a considerat că nu este necesar să-și achite datoriile financiare către stat

Direcția Generală a Finantelor Publice și Controlului Financiar de Stat Hunedoara a întreprins un control la Liga Sindicatelor miniere din Valea Jiului (LSMVJ). Controlul a evidențiat faptul că LSMVJ a înregistrat întîrzieri la plata impozitelor pe salarii, astfel încît suma datorată este de circa 500 milioane de lei. Organele de control au mai constatat că, în decembrie 1994, LSMVJ a plătit societății "Atlas 2000" SA București suma de 250 milioane de lei reprezentînd prima rată dintr-un contract de asigurare colectivă de accidente. Din suma amintită, 240 milioane proveneau de la RAH. Potrivit poliței de asigurare, contravaloarea primei era de 12 dolari/miner, ceea ce, față de efectivul de 46.900 de mineri, însemna o sumă de aproape un miliard de lei pe lună. Contractul a fost reziliat întrucît LSMVJ nu a mai plătit vreo altă rată, iar RAH nu ar fi dispus de resurse financiare pe 1993 pentru încheierea unei polițe de asigurare de 12 miliarde de lei pe an.

Un alt aspect controlat a fost relația financiară dintre LSMVJ și Clubul Sportiv "Jiul" Petroșani. Potrivit rezultatelor controlului, între 1995 - 1996, LSMVJ a încasat de la toți membrii săi cîte 20.000 de lei, cu ocazia fiecărei prime care se acorda de către RAH. Au fost încasați astfel aproape 3,5 miliarde de lei, din care Clubul Sportiv "Jiul" a primit direct 676 milioane de lei. LSMVJ a cheltuit însă pentru contractele și transferările sportivilor circa 1,5 miliarde de lei iar, Clubul a avut cheltuieli de aproximativ 750 milioane de lei.

Controlul a arătat că "Jiul" a avut întîrzieri la plata impozitelor și nu a depus documentele justificative pentru achitarea acestora. Vicepreședintele, contabilul, casierul, organizatorul competițiilor erau, în fapt, angajați ai unor exploatări miniere. Verificările nu au reușit să elucideze caracterul real al cheltuielilor cu ajutorul social, care se ridică la peste 650 milioane de lei. După toate probabilitățile, acestea au stat la baza acordării primelor de joc ale fotbaliștilor, organele financiare solicitînd o împuternicire specială de la Parchetul General, pentru verificarea datelor puse la dispoziție de ligă, sub aspectul legalității acestora.

Liga Sindicatelor îl are în continuare în fruntea sa pe Miron Cozma, care deține funcția de președinte, iar în funcția de președinte executiv a fost desemnat luni, 24 martie, Gheorghiță Iorga. Consiliul de Coordonare al Ligii a adoptat această hotărîre în urma faptului că fostul președinte executiv, ***Victor Bădircă***, a devenit indisponibil în urma unui accident vascular. **(Sorin COZLAC)**

Temeșan s-a plîns la Camera Deputaților

■ el a negat orice sponsorizare a campaniei electorale a PDSR

Răzvan Temeșan a declarat, ieri, după audierea sa la Comisia de abuzuri a Camerei Deputaților, că s-a adresat acestei comisii fără să aibă intenția revenirii în funcția de președinte al Bancorex și fără să conteste dreptul inalienabil al acționarului de a opera schimbări în conducerea acestei bănci.

În ceea ce privește existența unor cazuri de abuzuri și coruptie în Bancorex, Temesan a precizat că ele sînt de competenta organelor în drept. În fața comisiei, fostul președinte al Bancorex a prezentat realizările băncii sub conducerea sa, mentionînd creșterea capitalului (de la 200 milioane dolari la 600 milioane dolari), plasarea băncii pe locul I în topul băncilor românești (față de locul III, deținut anterior), cît și deschiderea internatională unanim recunoscută. El a mai mentionat extinderea băncii (de la 20 de sucursale la 40 de sucursale) și sporirea numărului angajaților de la 2.000 la 3.000. În concluzie, sub conducerea sa, Bancorex a devenit "o bancă formată", a cărei activitate se bazează pe norme și proceduri precis stabilite.

"Situația membrilor din Consiliul de Administrație al băncii trebuie clarificată în funcție de mandatul fiecăruia și de răspunderea pe care a avut-o", a spus Răzvan Temeșan.

Acesta a negat implicarea Bancorex în sponsorizarea PDSR, apreciind acuzațiile pe această temă (formulate de senatorul ***Nicolae Dide***) ca apartinînd "tacticii diversiunii". El a precizat că toate sponsorizările au fost aprobate de Comitetul de Direcție al băncii.

Iosif Boda (PDSR), președintele Comisiei de abuzuri a Camerei Deputaților, a apreciat, ieri, că audierea lui Răzvan Temeșan, la cererea acestuia, a fost "în bună parte clarificatoare".

El a adăugat că mai rămîn, totuși, unele aspecte de lămurit, motiv pentru care Comisia își va continua investigațiile, urmînd ca și alte instituții competente să fie invitate. Boda a refuzat să precizeze care sînt acestea. El a mai spus că după audierea lui Temeșan ***"nu s-a ajuns la nici o concluzie, dar că, în final, Comisia de abuzuri va formula un punct de vedere pe care îl va comunica în scris FPS".***

În fotografie, Răzvan Temeșan, fostul director al Bancorex

Experienta guvernului Văcăroiu iese la iveală

PDSR critică bugetul de stat pe 1997

Deputații PDSR ***Florin Georgescu*** și ***Mircea Coșea*** **(foto)**, fosti miniștri de Finanțe, respectiv al Reformei, au criticat, ieri, proiectul Legii bugetului de stat pe 1997, înaintat Parlamentului de cabinetul Ciorbea. Deși au precizat că nu vor obstrucționa dezbaterea în Parlament a legii, cei doi deputați PDSR au prezentat pe larg obiecțiile pe care le au la adresa construcției bugetului. Mircea Coșea a apreciat bugetul de stat ca pe o "surpriză de proporții", deoarece nu corespunde nici programului de reformă anunțat de Executiv, nici promisiunilor electorale. ***"Ne așteptam la o concepție nouă a bugetului de stat"***, a spus Coșea, adăugînd că nu există nimic "novator" față de bugetele de pînă acum. El a criticat faptul că, prin buget, România își propune o creștere negativă. Fostul ministru de Finanțe a afirmat că bugetul de stat pe 1997 este, de fapt, rezultatul negocierilor cu FMI, regăsindu-se în acesta concepția FMI privind ***"reducerea exclusivă a cererii și lipsa măsurilor de stimulare a producției"***. Florin Georgescu a spus că în această categorie sînt incluse și reducerile de personal în cadrul instituțiilor statului, care vor fi operate în urma restrîngerii alocațiilor bugetare. El s-a declarat împotriva restrîngerii personalului din instituțiile statului, motivînd prin faptul că aceste instituții nu vor mai putea funcționa. De aceea, PDSR a înaintat amendamente la Legea bugetului de stat prin care se cere eliminarea textelor referitoare la fondurile bugetare obținute prin modificarea reglementărilor privind TVA, a impozitului pe profit (Ordonanța 70/1996) etc. Florin Georgescu a spus că, pe lîngă acestea, PDSR a depus amendamente privind creșterea fondurilor bugetare pentru sănătate, cercetare științifică, pentru diverse sectoare ale industriei și pentru finanțarea agriculturii. Georgescu a precizat că este vorba de 60-70 de amendamente, colectate atît de la deputați, cît și de la senatorii PDSR. Aceste amendamente au fost înaintate de liderii de grup, ***Ion Iliescu*** și ***Adrian Năstase***, președintele celor două Comisii parlamentare de buget-finanțe.

Regele Mihai a luat masa la Palatul Buckingham

Regele Mihai a prezentat, ieri, o prelegere cu tema "România și NATO: momentul unui parteneriat real". Prelegerea a fost susținută în cadrul Institutului Regal de Studii Militare din Londra și a constituit punctul de atracție al vizitei întreprinse de Rege în Marea Britanie. La prelegere au asistat membri ai Camerei Comunelor, Camerei Lorzilor, personalități politice, oameni de cultură. Regele Mihai a început, sîmbătă, la Londra, prima misiune de sprijinire a aderării României la NATO. Programul vizitei a demarat luni, la Palatul St. James, printr-o întîlnire protocolară cu succesorul la tronul Marii Britanii, Prințul Charles. De asemenea, Regele Mihai și familia sa au participat, ieri, la un dejun privat, la Palatul Buckingham, cu Regina Elisabeta a Marii Britanii. Pentru aseară a fost programată o întîlnire cu personalul misiunii diplomatice a României, din Londra, urmată de o recepție oferită de însărcinatul cu afaceri ad-interrim al României în Marea Britanie, Ioan Pascu, în onoarea Regelui. Fostul suveran, care a fost recent bine întîmpinat la revenirea în România de către noul Guvern creștin-democrat, se află la începutul unui turneu în șase țări, unde va susține cauza României de aderare la UE și NATO. Acțiunea Regelui Mihai se înscrie în ofensiva diplomatică a noului Guvern de centru-dreapta, de a dovedi țărilor vest-europene că locul de drept al României este în rîndul democrațiilor europene și nu în zona balcanică, dezastruoasă. După vizita în Marea Britanie, care se va încheia joi, Mihai I va vizita Belgia, Olanda, Norvegia, Danemarca și Luxemburgul, toate țări cu monarhii constituționale, din cadrul NATO. **(Ștefan CHIRIAC)**

Demersul lui Stefan Drăgulescu a avut succes

Comisia pentru sănătate din Senat cere creșterea bugetului Sănătății

Comisia pentru sănătate din Senat cere creșterea alocației bugetare pentru Ministerul Sănătății, de la 2,4% din PIB, la 4% din PIB. Președintele Comisiei, senatorul PRM ***Ion Cîrciumaru***, a declarat, ieri, că suplimentarea alocațiilor ar putea fi realizată prin reducerea bugetului pentru Ministerul Muncii și Protecției Sociale, de la 10,5% din PIB la 8,5% din PIB. Cîrciumaru a afirmat că fondurile astfel obținute, în valoare totală de aproximativ 2.000 de miliarde de lei, ar putea fi folosite la compensarea prețului medicamentelor pentru pensionari, șomeri, handicapați, copii, veterani de război, revoluționari. Aceste categorii de cetățeni beneficiază de medicamente gratuite sau la prețuri scăzute cu pînă la 75%.

Președintele Comisiei pentru sănătate susține că, fără suplimentarea alocației bugetare, Ministerul Sănătății nu va putea asigura gratuitățile și compensările prevăzute de legislația în vigoare.

PE SCURT ■ PE SCURT ■ PE SCURT ■ PE SCURT ■ PE SCURT ■ PE SCURT ■

■ **Acord militar:** Miniștrii Apărării Naționale din România și Grecia vor semna, în această săptămînă, un "Memorandum de înțelegere între Guvernul României și Guvernul Republicii Elene, privind cooperarea în domeniile armamentelor și tehnologiei destinate apărării" și un "Acord de securitate privind schimbul informațiilor militare, secrete de stat și secrete de servici".

■ **Colaborare economică:** Miniștrii Afacerilor Externe din țările membre ale Cooperării Economice în zona Mării Negre (CEMN) vor discuta, la 30 aprilie, la Istanbul, un document juridic de transformare a CEMN într-o organizație regională de cooperare economică, a declarat, pentru Mediafax, ambasadorul Nicolae Micu, director în MAE. Documentul juridic va fi elaborat în baza celor convenite în octombrie, la Moscova, la reuniunea miniștrilor de Externe din statele CEMN. Prima întîlnire a grupului de redactare a documentului va avea loc în zilele de 27 și 28 martie în Turcia, țara care deține, pentru șase luni, președinția CEMN.

■ **Emil Constantinescu cere ajutor de la turci:** Președintele Emil Constantinescu va participa, în ziua de 28 aprilie, la Conferința Internațională a Oamenilor de Afaceri, organizată de Turcia, la Istanbul, sub auspiciile Cooperării Economice în zona Mării Negre (CEMN), informează surse din Palatul Cotroceni. Conferința Internațională a Oamenilor de Afaceri se va desfășura în perioada 28-30 aprilie, în paralel cu o reuniune pregătitoare a întîlnirii miniștrilor de Externe din statele membre CEMN. Șefii diplomațiilor din țările CEMN vor avea o reuniune ordinară, la 30 aprilie, la Istanbul.

■ **Colaborare prin Interpol:** După ce a primit mandatul de arestare emis de instanța competentă din Turcia, Parchetul de pe lîngă Tribunalul Prahova a dispus arestarea preventivă a cetățeanului turc Kokoglu Muslum, în vederea extrădării lui în Turcia. Muslum a fost condus luni, pe Aeroportul Otopeni, și predat polițiștilor turci.

■ **Om de afaceri arestat:** Omul de afaceri israelian Paul Grunwald a fost reținut, luni noaptea, la București, de către polițiștii de la IJP Bihor, transmite corespondentul Mediafax. Parchetul Tribunalului Bihor a emis un mandat de arestare pentru cinci zile pe numele lui Paul Grunwald. El se află, în prezent, în arestul IJP Bihor. Paul Grunwald este acuzat de fals intelectual, uz de fals și înșelăciune în dauna unor agenți economici.

■ **Zvonuri spulberate:** Ministerul Apărării al Republicii Moldova a dezmințit zvonurile lansate de administrația transnistreană potrivit cărora baza aeriană din localitatea Mărculești se modernizează pentru a fi transformată în bază a Alianței Nord-Atlantice, transmite ITAR-TASS, preluată de RRA. Liderii de la Tiraspol nu agrează colaborarea Chișinăului cu NATO, în cadrul programului Parteneriatul pentru Pace și se pronunță împotriva evacuării din teritoriile din stînga Nistrului a trupelor rusești, a căror prezență este interpretată de liderii transnistrieni drept o garanție a păcii.

SC METALO Chimice SA
Str. Sf. Lazăr nr. 4, bl. P. Curcanu, tel. 032/116162, fax 032/114407

oferă spre închiriere - colaborare
următoarele spații comerciale:

■ C. 103 Șos. Nicolina bloc 928	121 m.p.
■ C. 109 Bloc Moldova C. Civic (subsol)	100 m.p.
■ C. 180 Str. Ciric bloc Q.4	34 m.p.
■ C. 189 Alex. cel Bun Bl. X.6 Cart. Dacia	58 m.p.
■ C. 189 Alex. cel Bun Bl. X.6 (magazie)	85 m.p.
■ C. 216 Alex. cel Bun Bl. A.1-2	31,50 m.p
■ C. 217 Bvd. Independenței Bl. C.1-5 (subsol)	253 m.p.
■ C. 232 Bvd. Poitiers nr. 20	169 m.p.
■ C. 237 Culturii bl. 568 (magazie)	107 m.p.
■ C. 269 Șos. Nicolina bl. 962	119 m.p.
■ Magazia de materiale - Bd. Independenței Bl. C.1-5	60 m.p.
■ Club Iris Bl. Kogălniceanu C. Civic	257 m.p.

Cererile solicitanților vor fi depuse la secretariatul societății, zilnic între orele **7.30 - 15.30.**

Informații suplimetare se pot obține de la serviciul plan - organizarea muncii, personal - administrativ din cadrul S.C. Metalo-Chimice S.A., **telefon 116162, interior 18.**

CENTRUL CULTURAL FRANCEZ IAȘI
organizează
în perioada 17 - 29 martie 1997

înscrieri la cursurile de limbă franceză din ultima sesiune a anului școlar 1996 - 1997, care va dura nouă săptămîni, de la 31 martie la 13 iunie 1997.

Cursurile propuse de echipa Centrului Cultural Francez, pregătită la cel mai înalt nivel, folosind cele mai moderne metode de predare a limbii franceze ca limbă străină, sînt următoarele:

*franceză pentru copii (între 6 și 14 ani)
*franceză intensiv (6 sau 4 ore pe săptămînă) pentru nivel debutant, mediu și avansat
*conversație pe teme de civilizație franceză, cu profesor francez (nivel avansat)
*pregătire pentru Bacalaureat și facultate
*pregătire pentru examenul DALF (sesiunea mai 1997)
*franceză pentru medici

NOU !!!

*franceză pentru funcționari și manageri de întreprinderi (la cerere)
*franceză pentru secretariat (limbaj juridic, economic, corespondență profesională)
*franceză pentru studenții din filierele francofone (la cerere)
*franceza Comunității Europene (pentru funcționarii Administrației locale și județene)

Înscrierile vor avea loc la sediul CCF (Bd. Copou nr. 26), **între 17 și 29 martie** a.c. (9h - 12h, 14h - 18h).

Echipa de profesori este pregătită la cel mai înalt nivel, sălile de curs sînt echipate cu aparatură audio și video; cursanții vor putea avea acces la tehnologia multimedia de ultimă oră: CD-ROM și INTERNET.

RATC Iași

anunță publicul călător că la cumpărarea unui abonament pentru transportul în comun trebuie să se prezinte cu:

- Buletinul de identitate - pentru înscrierea corectă (sau verificare) a datelor personale pe abonament.

- Fotografie tip buletin - abonamentul fără fotografia titularului nu este valabil.

- Ultimul cupon de pensie - pentru pensionarii care au dreptul la o reducere de 50% din tarif.

- Bani pentru achitarea contravalorii tichetelor de abonament.

Rugăm călătorii a căror cartoane de abonament s-au deteriorat sau sînt incomplete (fără fotografie) să se prezinte de urgență la tonetele RATC în vederea preschimbării acestora, tichetele rămînînd valabile pînă la data expirării lor.

Evitați conflictele cu organele de control prezentînd legitimații de călătorie în conformitate cu normele stabilite.

MONITORUL EXTERN

Iavlinski se retrage în umbră

Blocul liberal Yabloko refuză să participe la guvernarea Rusiei

Liderul principalului partid liberal de opoziție din Rusia, Yabloko, a exclus, ieri, participarea la noul guvern de la Moscova, oferind însă sprijin primvicepremierului reformist Boris Nemțov.

"Yabloko este gata să susțină, în Parlament, orice inițiativă rezonabilă a lui Nemtov. Am ajuns la un acord în această privință", a mai adăugat Grigori Iavlinski **(foto)**, după o întrevedere cu Nemțov.

Nemțov a fost numit în funcția de prim-vicepremier în cursul acestei luni, după ce președintele rus, Boris Elțîn, și-a anunțat intenția de a remania guvernul de la Moscova. Elțîn i-a cerut lui Nemțov să negocieze cu reprezentanții Yabloko participarea la guvernare. Iavlinski a afirmat, însă, că partidul său mai are încă îndoieli în ceea ce privește componența guvernului, cerînd susținătorilor săi să participe la un protest pe scară națională programat pentru joi.

Nemtov nu a fost niciodată membru al partidului Yabloko, dar a avut legături strînse cu acest partid în perioada în care a ocupat funcția de guvernator al regiunii Nizhny Novgorod. Activitatea lui Nemtov va avea implicații în domeniul monopolurilor din Rusia, precum și în ceea ce privește reformele sociale din țară. Iavlinski a afirmat că Nemtov deține un rol-cheie în cadrul guvernului, iar Yabloko, care încearcă să promoveze clasa întreprinzătorilor ruși, este gata să îi ofere sfaturi și sprijin în cazul în care acestea se vor dovedi necesare.

Încă 16 victime

Conflicte dintre armata turcă și rebelii kurzi

Forțele turce de securitate au ucis, ieri, zece persoane, în cursul unui atac asupra unor poziții ale rebelilor kurzi din sud-estul țării.

Trupele turce, sprijinite de elicoptere Sikorski, au lansat atacul asupra militanților Partidului Muncitorilor din Kurdistan (PKK) din provincia Diyarbakir.

Agenția de presă turcă Anatolia anunțase, anterior, că doi rebeli kurzi au fost uciși, luni, în provincia Adiyaman. Tot luni, trei civili și un soldat au murit în cursul unui atac organizat de rebelii kurzi asupra unui camion.

Peste 21.000 de persoane au fost ucise în Turcia de la declanșarea, în urmă cu 12 ani, a campaniei violente a PKK pentru independența teritoriilor din sud-estul Turciei.

Prea multe arme

Rebelii albanezi ucid patru polițiști

Patru polițiști au fost uciși în Albania, în timpul nopții de luni spre ieri, trei dintre ei în orașul Vlore, situat în sudul țării și aflat sub controlul rebelilor, au anunțat surse ale Poliției, citate de REUTER.

La Vlore, cei trei urmăreau o mașină suspectată că ar fi fost furată, cînd două mașini la bordul cărora se aflau bărbați înarmați le-au blocat calea și au deschis focul, trăgînd cu pistoale automate, ucigîndu-i pe loc.

Ministerul albanez de Interne a confirmat că un al patrulea polițist a fost ucis în capitala Tirana, în timpul nopții, fără a furniza alte detalii.

Pipa păcii stă să se aprindă

Netanyahu și Arafat s-au mai potolit

Președintele palestinian Yasser Arafat, aflat într-o vizită în Sri Lanka, a declarat, ieri, că este pregătit să se întîlnească cu premierul israelian Benjamin Netanyahu, pentru a discuta chestiunea păcii în Orientul Mijlociu. "Dacă este vorba de pace, sînt gata, dar dacă va fi numai propagandă, este altceva", a arătat Arafat, la o conferință organizată la sfîrșitul vizitei sale la Colombo. "Pacea este o țintă clară. Ținta noastră este o pace completă, durabilă în regiune", a adăugat liderul OEP, conchizînd: "Am muncit din greu pentru pace și nu uităm că poporul israelian este favorabil păcii".

Mișcarea Fatah, condusă de președintele palestinian *Yasser Arafat*, a chemat, ieri, la organizarea de noi manifestații împotriva intenției Israelului de a continua construirea unei colonii evreiești în Ierusalimul de Est, locuit în mare parte de arabi, au anunțat lideri ai Fatah.

"Obiectivul nostru este de a ne face auzite vocile împotriva construirii coloniei. Dar nu chemăm la utilizarea violenței", a afirmat ***Mahmoud Jasser***, un purtător de cuvînt al Fatah.

Liderii Fatah au făcut apel la blocarea drumurilor utilizate de colonii evrei din Cisiordania și la marșuri de protest. Ei i-au cerut lui Arafat să suspende negocierile de pace și să întrerupă orice fel de contacte cu Israelul.

Sute de palestinieni au fost răniți în timpul confruntărilor cu armata israeliană din Cisiordania.

Deși negocierile politice sînt pe punctul de a fi reluate, tulburările din stradă continuă

Guvernul israelian lasă deschisă posibilitatea reluării contactelor cu OEP

Israelul a anunțat, ieri, că posibilitatea reluării contactelor cu Organizația pentru Eliberarea Palestinei (OEP) nu este complet închisă, în ciuda adîncirii prăpastiei create de atentatul cu bombă de la Tel Aviv. O înaltă oficialitate din cadrul serviciului palestinian de securitate a afirmat că a pus capăt coordonării operațiunilor de securitate alături de Israel din cauza a ceea ce el numește încălcările repetate ale acordurilor de pace de către Ierusalim. Dar consilierul politic al premierului israelian ***Benjamin Netanyahu, Dore Gold,*** a afirmat că unele contacte pot fi reluate, dacă palestinienii se angajează în lupta împotriva terorismului și vor preveni atacurile precum cel din Tel Aviv, organizat, vineri, de Mișcarea Islamică de Rezistență Hamas, atentat soldat cu moartea a trei persoane.

Tensiunile din zonă au fost dramatic amplificate de decizia guvernului israelian de a construi o nouă colonie evreiască în Ierusalimul de Est, locuit în mare parte de arabi.

Vicepreședintele american, Al Gore, se află într-o importantă vizită în China

Cînd cumperi avioane, deși nu ai nevoie

Chinezii și americanii încep să vorbească aceeași limbă

Vicepreședintele Statelor Unite, *Al Gore*, s-a întîlnit, ieri, cu premierul chinez Li Peng, înainte de a participa la încheierea unui acord comercial China-SUA, în valoare de mai multe milioane de dolari, prin care Washingtonul urmează să livreze Chinei avioane. Documentul marchează detensionarea controversatelor relații chino-americane.

Compania Boeing Co. va semna un contract prin care se obligă să livreze cinci aeronave de tip Boeing 777-200, în valoare de 685 de milioane de dolari, companiei de transport internațional Air China. Decizia Chinei de a cumpăra avioane de linie de ultimă generație nu este bazată pe o necesitate, ci pe o încercare de îmbunătățire a relațiilor deteriorate la sfîrșitul anului 1995 și începutul lui 1996, în urma disputelor privind respectarea drepturilor omului și politica adoptată de Beijing față de Taiwan.

În baza unui alt acord semnat ieri, China va permite în mod oficial Washingtonul să mențină consulatul din Hong Kong, după ce fosta colonie britanică va trece sub autoritatea Beijingului.

■ LUMEA PRIN FAX ■ LUMEA PRIN FAX ■ LUMEA PRIN FAX ■

■ **ZAIR:** pe fondul intensificării ofensivei rebelilor Tutsi în estul țării, situația politică cunoaște o serie de evoluții rapide: premierul Kengo wa Dondo a fost demis de către parlament; partidele de opoziție se întrunesc pentru a desemna candidatul lor la funcția de premier; președintele Mobutu Sese Seko se pregătește pentru negocieri directe cu liderul rebelilor, Laurent Kabila.

■ **ALBANIA:** calmul se reîntoarce foarte lent, provinciile de sud rămînînd sub controlul rebelilor înarmați. Mii de albanezi continuă să caute refugiu în Italia, ceea ce a impus realizarea unei înțelegeri între premierii celor două țări privind realizarea de patrule comune în Adriatica.

■ **CAIRO:** un tren a lovit un grup de persoane care traversau calea ferată în gara Banha, situată la nord de Cairo, provocînd moartea a șapte persoane și rănirea altor două.

■ **MOSCOVA:** Rusia și-a exprimat, ieri, îngrijorarea față de problemele cu care se confruntă jurnaliștii ruși aflați în Belarus, cerînd autorităților de la Minsk să garanteze libertatea presei.

■ **BEIJING:** explozia unei acumulări de gaz dintr-o mină din bazinul minier Pingdingshan, din centrul Chinei, a ucis 18 mineri, au anunțat, ieri, oficialitățile locale.

■ **PAPUA NOUA GUINEE:** o demonstrație, organizată în fața sediului parlamentului din Papua Noua Guinee, la care luau parte circa 1000 de persoane a devenit violentă, ieri, după ce premierul Sir Julius Chan a reușit să cîștige sprijinul majorității legislatorilor, trecînd cu bine de o moțiune de cenzură inițiată împotriva sa.

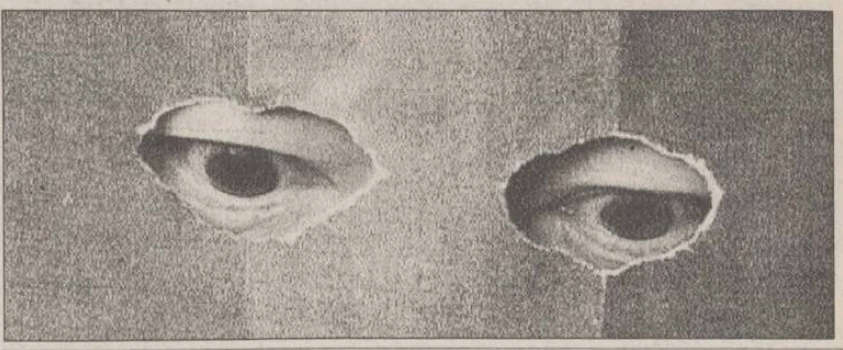

The New York Times

Spioni, made in China

În 1949, comuniștii maoiști chinezi au preluat puterea cu ajutorul unor spioni de clasă ca Li Kenong și Qian Zhuangfei, care s-au infiltrat în administrația lui Chiang Kai-shek din Shanghai, reușind astfel să citească corespondența naționaliștilor și să apere cauza comunistă.

Odată ajuns la putere, *Mao* a creat o societate nouă, bazată pe cultura spionajului în masă, în care autocritica - principala calitate a unui maoist - a asigurat căile de monitorizare și de control a maselor. În China lui Mao, toți membrii societății au devenit informatori și propovăduitori ai unui singur model de comportament. Instinctul de a informa și de a raporta totul "conducătorilor" mai are încă rădăcini puternice în China de azi, iar recrutarea spionilor care acționează pentru gloria patriei nu a fost niciodată prea dificilă, după spusele multor chinezi.

Echivalentul serviciului CIA în China este Ministerul Securității Statului. Spionul de frunte al țării, *Jia Chungwang*, în vîrstă de 59 de ani, este originar din Beijing. El a absolvit Universitatea Qinghua în anul 1964 și este licențiat în fizică. În timp ce la conducerea CIA s-au perindat șase directori în ultimii cinci ani, Jia a fost numit în funcție în anul 1985 și a rămas în funcție pînă în prezent. Bun vorbitor de limbă engleză, se spune că Jia este un admirator al CIA și că este atît de popular printre liderii Partidului Comunist, încît anul trecut a candidat pentru ocuparea postului de primar al Beijing-ului, unul din posturile cele mai politizate din întreaga țară.

China nu dispune de sateliții care au făcut din Statele Unite și Rusia liderii de necontestat în supravegherea mondială, însă mii de spioni chinezi activează pe toate continentele încercînd să cumpere sau să fure tehnologie pentru a sprijini programele militare și spațiale ale țării. China este implicată în aproape jumătate din cele 900 de cazuri de transfer ilegal de tehnologie cercetate pe Coasta de Vest a SUA. ***"Dacă e să ne referim la încălcarea legilor Statelor Unite, chinezii îl întrec pe ruși"***, a declarat în urmă cu cîțiva ani ***Harry Godfrey III***, șeful serviciului de contraspionaj din cadrul FBI.

În perioada anilor '80, cînd China a inițiat un program de modernizare sub conducerea lui ***Deng Xiaoping***, oamenii de știință și inginerii chinezi au fost primiți cu entuziasm în Statele Unite. CIA a mers chiar pînă într-acolo încît a cooperat cu șefii serviciului de spionaj pentru a monitoriza testele cu rachete sovietice din Asia Centrală.

Dar după un timp, FBI-ul a început să-i suspecteze pe vizitatorii chinezi că încercau să fure o mare parte din tehnologia pe care o admirau cel mai mult dar pe care nu puteau să o dobîndească pe căi legale. Ca urmare, tuturor oamenilor de știință chinezi li s-a interzis la sfîrșitul anilor '80 vizitarea laboratoarelor americane în care se testau arme nucleare.

Printre principalele obiective ale serviciului de spionaj chinez se numără și infiltrarea în toate grupările de opoziție care au sediile în străinătate, mergînd de la grupările studențești pro-democratice din Statele Unite pînă la reședința din exil a lui Dalai Lama, conducătorul spiritual al Tibetului.

Un alt obiectiv major îl reprezintă unitățile secrete ale Taiwanului, care au încercat timp îndelungat să stopeze creșterea relațiilor dintre Washington și Beijing. În fapt, după 1979, înainte ca spionii chinezi să devină foarte activi pe teritoriul Statelor Unite, secretarul de stat la Finanțe ***Michael Blumenthal*** a primit informații că agenții taiwanezi au obținut suma de 100.000 de dolari bani gheață, în "bancnote vechi", pentru a "răsplăti" membrii Congresului simpatizanți ai cauzei Taiwanului.

Serviciul secret chinez își antrenează majoritatea spionilor în propria universitate, Institutul de Relații Internaționale din Beijing, care s-a înființat în 1965 iar mai apoi a fost închisă anul următor în haosul Revoluției Culturale. În 1978 a fost redeschis. Absolvenții institutului sînt unii dintre cei mai buni și mai străluciți analiști din guvernul Chinei, capabili interpreteze rapidele evoluții internaționale în locul conducătorilor Partidului Comunist, care, în cea mai mare parte, au călătorit puțin în afara țării.

Răspîndiți printre sutele de corespondenți trimiși în capitalele străine de agenția de știri New China, serviciul oficial de știri, spionii expediază în țară dosare la care au acces numai oficialii cu funcții înalte de conducere.

Tributul adus de Statele Unite serviciului de informații chinez poate fi găsit în subsolul Ambasadei Statelor Unite din Beijing. Pe un coridor situat într-o anexă fără ferestre, există o "cameră a tăcerii", unde ambasadorii și secretarii de stat aflați în vizită se pot retrage în toiul nopții pentru a discuta între ei sau cu oficialii de la Washington.

Camera este de fapt un cub suspendat din plexiglas, înconjurat de ventilatoare ale căror motoare creează "zgomot" electromagnetic care nu poate fi penetrat de echipamentul de interceptare.

Ca orice altă instituție din China, agențiile de spionaj chinezești sînt roase de corupție iar mulți dintre spioni au dezertat, fugind în Vest. În orașul Wuxi, situat în estul Chinei, ministerul local al securității statului a organizat în urmă cu cîțiva ani un joc de tip "Caritas" care a păgubit chinezii naivi de milioane de dolari.

În Guangdong, oficialii americani au descoperit că asasinii angajați de serviciul de spionaj încercau să-i intimideze pe inspectorii care investigau una din cele mai mari fabrici producătoare de compact discuri pirat.

Asemenea corpurilor diplomatice americane, Ministerul de Afaceri Externe al Chinei asigură "acoperire" pentru spionii chinezi care lucrează în străinătate ca diplomați. Acoperirea face parte din joc. De aceea, chinezii au fost furioși cînd James Lilley, fost ambasador al SUA la Beijing și care înainte de asta a fost timp îndelungat ofițer CIA în Asia, a sugerat într-un interviu că spionii chinezi care trec drept diplomați în SUA ar trebui expulzați din țară *"pentru a le da o lecție"*, să nu-și mai bage nasul în politica Statelor Unite. Ca și cînd James Lilley nu ar face parte din joc. **(Traducere și adaptare de A. DÎRTU)**

ANUNȚURI ÎN STRĂINĂTATE
numai prin ziarul BURSA
BURSA

Puteți trimite anunțuri în 140 de ziare din 135 de țări, însumînd 6 milioane de cititori în fiecare zi.

COMPLETAȚI CUPONUL INTERNAȚIONAL DIN ZIARUL BURSA.

Prietenii - Auto - Moto - Matrimoniale
Oportunități de afaceri - Colecționari

În fiecare zi de ***LUNI, MIERCURI, JOI, VINERI,*** ziarul BURSA vă pune în legătură cu lumea.

Informații suplimentare puteți obține la **telefoanele: 01-615.43.56; 323.94.30; 312.45.56.**

Cititorii noștri cîștigă mai mult!

BUSINESS PAGES
Catalogul on-line
al firmelor românești,
accesibil pe Internet.

O cale sigură de promovare
a firmei dumneavoastră !

NECOMM

Relații suplimentare la
tel. 032-271333, fax 032-270415
E-mail: bp@monitorul.ro
http://www.monitorul.ro/ibp/

Societate Comercială
caută în **Iași** spațiu
adecvat **pentru birouri**,
compartimentat, în vilă,
cu suprafață de
250 mp.
numai în zona centrală.

Așteptăm ofertele DVS.,
până la data de 10.04.1997, la fax:
032/25.21.80

Ziarul care stă de vorbă cu oamenii!

Monitorul

EDITORIALE

LOCAL

23 de mii de ieșeni terorizați de sărăcie

Capitala a fost privită întotdeauna - și pe bună dreptate - drept polul afacerilor din România. Bucureștenii se consideră (de această dată, mai puțin întemeiat) românii cei mai pricepuți și mai dotați într-ale bussiness-ului. Și dacă spre Transilvania "sudiștii" privesc cu oarecare considerație, Moldova e un teritoriu ce pare să nu existe. Sau există doar ca termen de comparație în propozițiile referitoare la-ceea-ce-disprețuiesc-bucureștenii. «Moldovenii? Puturoși, stupizi și sîrme» auzi adesea prin trenurile de clasa întîi. Ei consideră că ne merităm sărăcia, pentru că nu facem nimic pentru a scăpa de ea.

Realitatea este cu totul alta. Ieșenii - moldovenii - au încercat cu disperare să iasă din starea de criză. Conform statisticilor, unul din douăzeci dintre ieșenii care pot munci (cu vîrste între 20 și 64 de ani) s-a apucat de afaceri. Din 1991 și pînă în prezent, nu mai puțin de 14.228 de SRL-uri au fost înmatriculate la Registrul Comerțului din Iași. Deci inițiativă există. Oamenii au fost dați afară din fabrici, dar cei mai buni dintre ei n-au stat cu mîinile în sîn și nu s-au văicărit pe la televiziune, ci au încercat să se descurce singuri. Au încercat - ceea ce e foarte important. Că nu au reușit cu toții, asta este altă poveste. Că cifra lor de afaceri lunară are, adesea, de-abia șase zerouri în coadă, e din nou altceva. Că s-au apucat de comerț și și-au deschis tarabe unde vînd cafea, ciorapi și portocale, nu este numai vina lor. Poate ar fi putut face și altceva, dar nu singuri. Ci puțin ajutați. Ceea ce nu s-a întîmplat. Dimpotrivă, li s-a dat în cap în toate felurile, iar micile economii care le-au permis să-și deschidă firma nu le-au mai ajuns pentru a continua afacerea.

Din păcate, ieșenii nu s-au îmbogățit. Pentru că statul le-a fost cel mai mare dușman și nu firma concurentă care a produs sau a vîndut aceeași marfă ca și ei. Statul le-a pus bețe-n roate. Iar ieșenii - moldovenii - n-au avut destulă nesimțire (vorbim de larga majoriate și nu de clica bine cunoscută care a ținut ani de zile prima pagină la "Monitorul") și nici spatele destul de bine asigurat pentru a eluda legea. Aceasta s-a putut întîmpla, pe scară mai largă decît la Iași, în București, pentru că acolo este concentrată puterea financiară și politică.

Multe se pot spune despre ieșeni, dar numai că n-au avut inițiativă nu. Prin urmare, dacă reforma lui Ciorbea va acorda înlesnirile de care n-au avut parte patronii pînă acum (reducerea birocrației, și, mai ales, înlesnirea accesului către creditele bancare), atunci e foarte posibil ca o parte din cei 23.805 patroni ieșeni de hîrtie să devină patroni în toată regula. În felul acesta, "particularii", cei care, de altfel, au asigurat și anul trecut 40% din PIB (nemeritat motiv de laudă pentru guvernanți) vor absorbi forța de muncă ce va fi curînd disponibilizată și vor asigura dezvoltarea unei clase mijlocii în România, clasă mijlocie care, în orice parte a lumii, asigură stabilitatea societății. **(Gynella PARFENIE)**

NAȚIONAL

Ciorbea a pus mîna pe heblu

Deși pare o simplă mutare de pioni pe o tablă de șah, eliberarea din funcție a directorului general al RENEL, Victor Romert, și înlocuirea sa cu unul dintre foștii directori, cel din perioada 1991-1993, poate fi apreciată drept unul dintre cele mai semnificative gesturi ale noii puteri. În termeni comparativi, schimbarea directorului general al RENEL are aceeași importanță ca și schimbarea președintelui FPS. Dacă FPS administrează, încă, cea mai mare parte a capitalului economiei românești, cel de stat, RENEL reprezintă, în aceeași economie, cel mai important sector al infrastructurii. Fără energie electrică nimic nu poarte fi conceput în economia românească.

Dar nu importanța în sine a sistemului energetic face ca schimbarea conducerii instituției care-l "patronează" să reprezinte o miză atît de mare. La urma urmei, RENEL este o instituție care, funcționînd aproape ca o armată, nu are nimic de-a face cu politica sau cu o forță politică sau alta aflată sau nu la putere. Există, în aceste condiții, o justificare rezonabilă care poate fi invocată de către cei aflați la putere pentru a decapita o instituție atît de "apolitică"? Ce să înțelegem? Că RENEL a devenit peste noapte locul geometric al pasiunilor politice și că în instituția cu pricina se fac și se desfac marile jocuri de care depinde soarta țării? Pare absurd. Si totuși, într-o măsură semnificativă, răspunsul la aceste întrebări este afirmativ.

RENEL este, la ora actuală și pentru o bună perioadă de acum încolo, una dintre instituțiile cheie ale societății românești. Pentru a înțelege de ce, trebuie să vedem ce rol are RENEL în demararea și desfășurarea reformei preconizate de actualul guvern. Aproape orice român știe, la ora actuală, că, pentru însănătoșirea economiei românești, o adevărată reformă înseamnă eliminarea din circuitul economic a acelor activități și chiar societăți comerciale care, împreună, formează sectorul energofag al economiei. Ponderea consumului de energie electrică în costurile de producție ale acestui sector este, conform unor estimări, de peste 50%. Pierderile înregistrate în acest sector sînt enorme. Marii coloși ai industriei energofage au rezistat pînă acum în special datorită, pe de o parte, subvenționării energiei electrice, iar, pe de altă parte, amînării sau, în multe cazuri, stingerii datoriilor pe care le aveau către RENEL.

Din acest punct de vedere, RENEL a făcut, de fapt, politica fostului guvern, care a menținut în viață sectorul energofag obligînd regia să funcționeze cu pierderi enorme, trecute, în final, în contul populației. Reforma preconizată de actualul guvern va însemna scoaterea din "priză" a acestui sector. Pentru aceasta, guvernului nu-i poate fi indiferent în mîna cui se află heblul. **(Pavel LUCESCU)**

INTERNAȚIONAL

Sînge și disperare pe Pămîntul Sfînt

O nouă serie de violențe zguduie Orientul Mijlociu. În urmă cu aproape două săptămîni, un soldat israelian a ucis șapte copii aflați în excursie în Valea Iordanului, teritoriu închiriat Israelului pentru agricultură. Vinerea trecută, într-un atentat sinucigaș cu bombă, un militant Hamas a provocat într-o cafenea din Tel Aviv o explozie soldată cu 3 morți și 43 de răniți. De atunci, în Cisiordania se înregistrează zilnic ciocniri între palestinieni și soldații israelieni.

Pe Pămîntul Sfînt domnește disperarea. Replicile dure dintre cele două părți, aflate - pentru a cîta oară? - pe picior de război, sînt doar expresia diplomatică a unei crize al cărei sfîrșit nu poate fi întrevăzut. Palestinienii spun că israelienii sînt cei care au declanșat-o, încăpățînîndu-se să construiască un cartier evreiesc în Ierusalimul de Est, revendicat de arabi. Dezamăgirea celor ce credeau că se poate ajunge la pace s-a transformat în violență.

Poziția premierului israelian Netahyahu este mai fragilă ca oricînd. La alegerile din mai 1996, el l-a învins cu un avantaj minim pe contracandidatul său Shimon Peres - unul din artizanii procesului de pace - tocmai promițînd că va asigura securitatea cetățenilor Israelului. Această promisiune a fost esența campaniei sale electorale. Alegătorii săi se simt înșelați. Pentru a se pune la adăpost, Netanyahu l-a acuzat pe Arafat că ar fi dat undă verde mișcării extremiste Hamas. Arafat a infirmat cu vehemență acuzațiile.

Mai există vreo speranță? Acordul de pace semnat în urmă cu patru ani la Oslo ar fi putut însemna sfîrșitul unei crize care a durat decenii. Acum, pacea pare imposibilă, deși ieri Israelul a anunțat că posibilitatea reluării contactelor cu OEP "nu este complet închisă" iar Arafat a declarat că este pregătit să se întîlnească cu Netanyahu: "Dacă este vorba de pace, sînt gata, dar dacă va fi numai propagandă, este altceva". Ostilitățile pot reîncepe. **(Mona DÎRȚU)**

Materialele de mai sus reprezintă punctul de vedere al redacției

PUNCTE DE VEDERE

Egiptul - un spectaculos creuzet demografic (III)

■ *o economie foarte dinamică*

Liviu ANTONESEI

președinte al CJ Iași

Egiptul este o țară cu o dezvoltare economică foarte dinamică. Această dezvoltare a început în timpul "socialismului" nasserian și post-nasserian și s-a accelerat în perioada "capitalistă" inaugurată de președintele Mubarak. Am pus ghilimele pentru că nici socialismul lui Nasser nu a semănat cu "socialismul real" din Europa de Răsărit, nici capitalismul actual nu este tocmai pe modelul celui ce funcționează în țările occidentale. Industrializarea lui Nasser nu a fost făcută doar de dragul industrializării, ci ea a ținut în bună parte seama de resursele existente în țară și de necesitățile reale ale consumatorilor interni și de solicitările pieței externe. S-au construit fabrici de ciment, de utilaje agricole, de prelucrare a produselor alimentare, de medicamente, de textile și confecții, rafinării etc. De cîțiva ani, Egiptul trece printr-o "tranziție" capitalistă sub supravegherea FMI și a Băncii Mondiale. Majoritatea întreprinderilor au trecut în proprietate privată, iar noile întreprinderi "se nasc" private. Un proces stimulat de stat, care se îngrijește de starea infrastructurilor, care garantează credite și procedează la reduceri ori scutiri de impozite. De pildă, în noua zonă industrială a Assiutului, retelele de sosele, electricitate și apă sînt deja puse în funcțiune, iar primele noi fabrici încep să producă. Fabrici de dimensiuni mici, profilate exclusiv pe resursele locale și pe necesitățile de dezvoltare ale zonei - utilaje agricole, prelucrarea produselor agricole, prelucrarea lemnului, industria alimentară, îngrășăminte pentru animale etc. Interesant este că aceste mici fabricuțe încep să producă chiar înainte de a fi propriu-zis terminate. Lucrările ce se pot desfășura încep cînd primele dotări sînt instalate. Pe de o parte, se califică forța de muncă, pe de altă parte, este o formă de acumulare de capital. De asemenea, pentru aceste mici întreprinderi care, practic, "cresc" în deșert, statul acordă o scutire de impozite de zece ani, indiferent de profitul obținut. După dezetatizarea aproape încheiată, este limpede că statul și-a propus să stimuleze geneza spontană a capitalismului național. De altfel, programul de reformă economică inițiat de președintele Mubarak pare încununat de succes. Moneda națională s-a stabilizat acum trei-patru ani la raportul 3,50 lire la un dolar și cursul nu variază cu mai mult de 3-5 piaștri în jurul acestei cote. Nu este un curs liber, dar este un curs acceptat de FMI, ceea ce înseamnă că respectă suficient de bine raportul real.

Peste tot am avut această senzație a unei economii dinamice, în creștere și bine adaptată la regulile pieței. De pildă, bumbacul egiptean este de o calitate excepțională. Din păcate, uriașa piață a țării nu este și una foarte bogată. Soluția? Exportul acestui bumbac excepțional în Statele Unite și importul de acolo a unui bumbac ceva mai modest, dar mai potrivit pentru puterea de cumpărare a majorității egiptenilor. Raportul? O tonă de bumbac din Egipt pentru două tone de bumbac american. Afacerea pare reciproc avantajoasă de vreme ce continuă de peste cinci ani.

În momentul de față, pe lîngă dezvoltarea industriei prin încurajarea noilor investiții și a agriculturii prin procesul de "cucerire a deșertului", atenția se îndreaptă și către mai buna exploatare a resurselor turistice. În afara litoralului mediteraneean și a zonelor tradiționale de turism - piramidele, templele de la Luxor și Assuan etc. -, a început amenajarea noilor zone de turism, îndeosebi pe litoralul de la Marea Roșie al peninsulei Sinai. O zonă pe care nu am văzut-o "la fața locului", dar care în album și pliantele publicitare pare fermecătoare. Sigur, Egiptul este favorizat în ceea ce privește turismul nu doar de uriașul patrimoniu arheologic, ci și de una din cele mai benefice clime din lume. În februarie se înregistrau 20ºC la Cairo și 30ºC la Luxor. Pe deasupra, este vorba despre o căldură uscată, nesufocantă. Chiar și vara, cînd mercurul termometrului urcă la 40-45°C, suporți mai ușor căldura acolo decît cele vreo 30ºC "românești". Ca să nu mai spun că, datorită lipsei de umiditate, cînd treci de la soare la umbră, chiar simți că e răcoare! ■

ULTIMA TUȘĂ

S-avem rezon!

Val GHEORGHIU

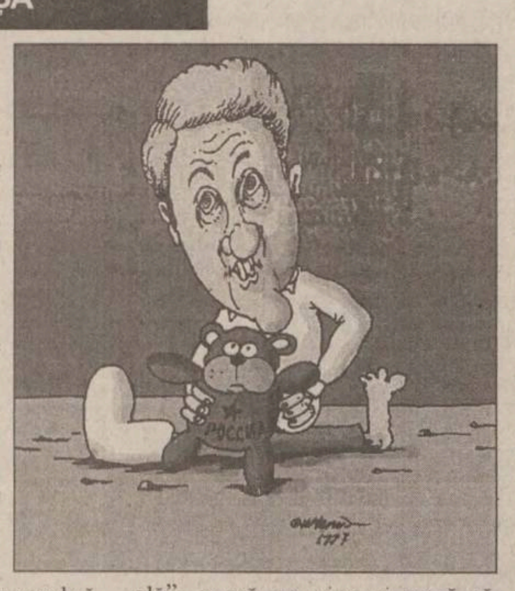

A trecut și Helsinki. Să ne fie de bine (dacă țarul Boris a obținut de la yankeu ce voia, adică stoparea noastră către NATO)! Dacă n-a obținut asta (și cîndva, să sperăm înainte de mileniul trei, tot vom afla), atunci să fim cu ochii pe summit-ul de la Madrid. Pînă la care nu mai este mult. Cu o condiție: să nu ne isterizăm. Că ne facem rău și nouă și, mai și, devenim antipatici celor din elita Europei. Antipaticul, chiar dacă i se zîmbește, nu obține nimic pînă la urmă. Și chiar dacă Madridul nu ne va fi fost, să zicem ca tot românul, de la Burebista-ncoace: ei și ce! De data asta însă nu în resemnare mioritică, pentru că și datele chestiunii mioritice s-au modificat. Adică. Rusia nu mai e Rusia pe care-o știam noi mai ieri, alaltăieri. E un urs bolnav, care-și linge rănile. Atît doar că nu uită că e urs și, mă rog, nu uită că trebuie să se știe că a fost și a rămas urs. Să-i fie respectat regnul. E și rostului summit-ului de la Helsinki. Numai că America, prin proaspătul ei accidentat la genunchi, stă de vorbă acum cu Rusia nu ca-n războiul rece, extrem de grijulie și aproape timorată, ci de pe poziția ei de putere globală primă. Care totuși e precaută cu cealaltă "putere", oricînd în stare de gesturi nesăbuite. Consolarea noastră deci stă în perceperea unei Rusii ce nu mai poate decide mondial de una singură. Și mai e ceva, foarte important și, într-un fel, avantajîndu-ne: geografic, strategic, deci, între noi și fosta noastră mare prietenă de la răsărit se interpune acum o Ucraină, slavă și ea, slavă Domnului! Dar cu acea vanitate seculară, atît de ritos adresată, cîndva mocnit, acum fățiș, Moscovei. Și încă, încă ceva: se vede și cu ochiul liber că Rusia, în pierdere evidentă de prestigiu, fie el și spăimos-negativ, stă cu mîna-ntinsă, poate mai cade ceva de la masa Occidentului, s-astîmpere foamea endemică a supușilor ei tot mai dezorientați și mai perplex cantonați între fosta glorie și actuala umilință statală. Această mînă întinsă poate fi săturată, iar bogații lumii au cu ce. Odată umplută, mîna nu mai poate fi atît de hrăpăreață, ci doar în poftă intermitentă de a repeta cerșitul. Ei bine, cu o astfel de "putere mondială", parcă ne vine și nouă să respirăm mai în voie.

Dacă reuniunea, din iulie, de la Madrid, fie din presiunile confuze și perfide ale Moscovei, fie, și mai nefericit, din însăși "reținerea" țărilor occidentale, nu ne va fi favorabilă, nu ne rămîne de jucat decît cartea înțelepciunii și-a demnității: să perseverăm ca și cum nu s-ar fi întîmplat nimic. Nicicum bosumflați în izolare și în mioritică resemnare.

În rest, să ne vedem de-ale noastre.

Personal, chiar acum voi începe să pictez un înger. Păzitor? Nu. Un înger pur și simplu. ■

UNGHIUL DE TRAGERE

Grupa de sînge

Val CONDURACHE

Anunțurile de la rubrica "Diverse" din ziare sînt întotdeauna pline de sens. Ele nu fac radiografia unei zile, ci a unei perioade. Puse cap la cap, ele scriu prima pagină a unei istorii pe care un erudit o va semna peste cincizeci de ani. Am spicuit patru anunțuri publicate în aceeași zi (luni, 24 martie 1997) în ziarul "Monitorul". Le reproduc în ordine:

"Caut bătrîn(ă) pentru îngrijire sau ajutor financiar, în schimbul unui contract apartament. Ofer seriozitate maximă. Scrieți la OP (urmează numărul oficiului poștal și numărul căsuței poștale, pe care nu le reproduc din discreție - n.a.) pentru Irina Popescu". Persoana în cauză investește într-un bătrîn (o bătrînă), oferindu-și serviciile. Se oferă să cumpere un apartament în condiții avantajoase și garantează "seriozitate maximă". Ce înseamnă "seriozitate maximă"? Bătrînul (bătrîna) nu are a se teme, după semnarea contractului, că va fi lăsat în voia soartei. Cineva (cumpărătorul) va face cumpărături, va procura medicamente, va plăti întreținerea, se va scula noaptea ca să vină în ajutorul unui bătrîn (unei bătrîne) lovit(ă) de gripă. Felul acesta de investiție pare mai sigur decît un cont bancar. Legea morală mă obligă la cîteva nuanțări: "investitorul" în astfel de "certificate de valoare" face un calcul simplu și, după mine, alunecos. Bătrînul luat "în custodie" are 76 de ani. "Custodele" are răbdare un an, doi, zece ani. După zece ani își pierde răbdarea: "investiția" lui nu aduce profit.

Iată al doilea anunț: "Doi tineri plini de viață, cu părinți deosebiți, caută nași pentru a-i cununa pe data de 17 mai 1997". Ciudați părinții aceștia "deosebiți" și pe urma lor merg și tinerii "plini de viață". Sînt chiar atît de "deosebiți" părinții, încît n-au reușit să găsească, între prietenii de familie, o pereche de nași? Și "plini de viață", deci sociabili, tinerii n-au găsit pe cineva să-i cunune? Anunțul de mică publicitate seamănă teribil cu o licitație. Care dă mai mult? O industrie a căsătoriilor este pe cale de-a se naște.

De aici încolo ieșim din sfera de influență a investitorilor. Unul a investit într-un bătrîn, iar doi tineri așteaptă o investiție de la "oameni de bine". Cererea și oferta merg mînă în mînă. Să vedem și oferta. "Pensionarul Alexandru Ungureanu din Iași solicită ajutor de la orice binevoitor pentru acoperirea cheltuielilor de înmormîntare a soției, decedată după o lungă suferință. Are o datorie de 1,3 milioane lei la o casă de amanet, care trebuie urgent achitată". Credeți că pensionarul Ungureanu va profita de pe urma finanțării guvernamentale pentru reconversie profesională? El a amanetat ceva, un televizor, un frigider, un dulap ca să-și îngroape soția și nu are bani ca să restituie împrumutul și să-și retragă "garanția".

Ultimul anunț este și cel mai dramatic: "Donez rinichi gr. A II. Comision 20-25% pentru intermediar serios". Donatorul (de fapt vînzătorul) de rinichi vrea și el, ca și Irina Popescu,

"seriozitate maximă". Rinichiul nu este moștenit de la bunica, nici de la vreun unchi. Dacă nu înțeleg greșit anunțul, "donatorul" renunță la un rinichi ca să-și plătească datoriile. Mai oferă și un comision "intermediarului". Știam că numai morții "donează" organe. Ce te faci cînd un om viu îți oferă un rinichi pentru, să zicem, opt milioane, un plămîn, pentru zece milioane, inima - pentru un miliard lei? Îndrăznește cineva să cumpere rinichiul persoanei cu grupa de sînge A II? Va cumpăra cineva inima unui donator (poate că e sănătos, poate că are doar 34 de ani) din grupa de sînge O? ■

BOMBA

Gata cu discuțiile despre șansele noastre de a fi luați de primul val de integrare în NATO, gata cu comentariile din lumea politichiei. De-acuma vorovăim olecuțică despre țigări și despre acțiunea de duhănit pe teritoriul patriei noastre, care e privită, de marii producători internaționali de tabac, la fel ca în oricare țară din lumea a treia.

Am stat pă păturice și ne-am gîndit olecuțîcî, încît am ajuns la o anumită concluziune, foarte interesantă. Care e concluziunea, stimați cetitori de bombițe? Păi, aceea că prea multe bombițe în carele să vorovăim numai de chestiuni politice, naționale și internaționăloase smintesc mintea cetitorului, pentru căci viața noastră de toate zilele nu-i formată numai din intrarea patriei în NATO, politica lui Ciorboiu de macrostabilizare economică, feliul în care pedeseriștii fac opoziție și tot ase. Ca să nu-i mai smintim pe stimații cetitori cu asemenea chestiuni arzătoare, ne-am gîndit să povestim, în această bombiță, despre țigare, fumat și fumători. Nu-i așa că e un subiect enteresant? Zîcem căci da, după cum veți vedea mai încolo.

Țigarea este un produs care omoară oamenii, încetișor, cam după două-trei decenii de duhăneală. Asta se știe de mult, dar, pentru că țigarea aiasta e un drog, nimeni nu renunță la dînsa. Țigarea este, de asemenea, un produs care are mare succes în lumea a treia, adică în țările cu un nivel de cultură redus și cu mijloace minimale de luptă împotriva puterii financiare a marilor trusturi de duhan. Spunem aiasta pentru că în țările dezvoltate din Europa sau în SUA s-a pornit de multă vreme o cruciadă groaznică împotriva fumătorilor sau a fumatului. În State, de egzămplu, s-a ajuns chiar la musteață în privința respectării faimoasei Constituții, pentru că sînt companii care preferă să angajeze nefumători, deși nu declară trebușoara asta în mod oficial. La ei, totul se reduce la calcul economic pe cursă lungă. Păi, dacă vor angaja un fumător, peste cîțiva ani respectivul se va îmbolnăvi de plămîni și va fi spitalizat cîteva luni. Compania pierde dolari, evident. După ce se întoarce angajatul cela la treabă, cu o jumate de plămîn, va pretinde companiei să-i asigure condiții speciale de lucru, pentru că are un handicap deosebit (la dînsii legislația e foarte dură la capitolul protejării handicapaților). Compania va cheltui zeci de mii de dolari pentru a-i asigura angajatului condiții speciale de muncă. Uite-așa pierde parale compania americănească. Nici companiile de asigurări nu-s mai blînde cu fumătorii, pentru că un consumator de țigare este nevoit să plătească mult mai scump primele de asigurare decît un nefumător, pentru aceeași valoare a poliței de asigurare pe viață, de egzămplu. Nu mai vorbim despre tot feliul de interdicții puse fumătorilor, care nu au voie să tragă la tiutiun în spațiile publice, încît s-a ajuns ca un cetățean care fumează pe stradă să fie privit ca un ciumat, mai mult decît un nelegiuit.

La noi, în schimb, ca în toate țările din lumea a treia, e raiul fabricanților de tabac din toată lumea. Chiar dacă avem o regie autonomă a tutunului (RAT), care se ocupă cu fabricarea mărcilor românești, orice concern de tabac din lume poate veni să-și instaleze o linie de împachetare de țigări, care e o investiție practic neînsemnată, o asemenea linie nu necesită decît cîteva zeci de lucrători, pentru că totul e cam automatizat. Asta este o chestiune profund anormală, după cum veți vedea mai departe.

În mod normal, munca de lămurire a fumătorilor pentru a renunța la viciul care le macină sănătatea și le spulberă banii din buzunare e o întreprindere dificilă, care necesită multă inteligență și un pachet de legi capabile să descurajeze proliferarea duhănitului. Spre exemplu, n-am auzit ca Ministerul Sănătății să aibă un proiect coerent de campanie împotriva fumatului. Nu ne gîndim, aicea, la pliante imbecile, prost tipărite și cu îndemnuri caraghioase, de genul "Fumatul afectează sănătatea Dvs.", ci un proiect de descurajare a fumatului pentru televiziunea publică, unde să se pună în undă clipuri și documentare cu imagini concludente despre consecințele fumatului. Împreună cu niște cifre privind incidența la fumători a cazurilor de cancer bucal, la buze, esofagian, pulmonar și așa mai departe, se poate creiona o imagine destul de realistă privind riscurile fumatului. Dar nu numai atîta. Constatăm că vechea putere, dar și actuala, se comportă de parcă o doare la filtru în privința sănătății cetățenilor. Toate marile concerne de tabac, fugărite din țările civilizate, vin cu prea mare ușurință la noi, își instalează fabricile morții și produc la greu cuie de sicrie, cu costuri ridicole și cu beneficii colosale. Dar asta-i o chestiune pre care o vom dășcuta tocmai în bombița de mîine.

LIZUCA și PATROCLE
din Dumbrava Minunată cu filtru de carbon

Monitorul

Ziarul care stă de vorbă cu oamenii!

Str. Smîrdan nr. 5 ■ Tel. 271333 (centrala); 271271 (redactor de serviciu) ■ Fax 27.04.15 ■ Publicitate tel./fax 14.47.76

■ Redactor sef: DAN RADU
■ Redactor sef adjunct: TONI HRITAC
■ Secretar general de redactie:
MARIUS CRISTIAN
■ Manager pentru publicatiile "Monitorul":
TUDOR CIUBOTARU

Editor MONITORUL INTERNET: Mona DÎRȚU
http: //www.monitorul.ro/ (Internet)
E-mail: monitorul@monitorul.ro

SEFI DEPARTAMENTE:
■ Eveniment national
Cristian Racu (int. 109)
■ Eveniment international
Cristina Leca (int. 114)
■ Speciale: Ovidiu Scutelnicu (int. 108)
■ Sănătate: Mihaela Cănănău (int. 108)
■ Administratie: Daniel Nițoi (int. 123)
■ Învătămînt: Silviu Labeș (int. 108)
■ Economic: Mihaela Brezeanu (int. 117)
■ Ev. judetean: Silviu Alupei (int. 123)
■ Cultură: Nichita Danilov (int. 109)
■ Sport: Nicolae Grecu (int. 107)
■ Redactor de serviciu:
Constantin Iurașcu (int. 124)
■ Fotoreporter: Constantin Plop
■ Grafică: Lucian Amarii, Daniel Melinte
■ Publicitate: Cristina Labonțu (int. 122)
■ Difuzare: Mihai Tudose (int. 120)
■ Contabilitate: Antoneta Filip (int. 112)

EDITOR:
NORD-EST S.A.
Str. Smîrdan nr. 5 ■ Tel. 27.12.71 ■ Fax 27.04.15
Presedinte:
ALEXANDRU LĂZESCU
Director general:
DANIEL CONDURACHE
Director editor:
FLORIN ZAMFIRESCU
Director de marketing:
CRISTINA SIMION
Director executiv:
GABRIEL RUSU

Cotidianul MONITORUL apare împreună cu edițiile de Bacău, Brăila, Botoșani, Neamț, Suceava, Vaslui și Vrancea

TIPAR OFFSET: MULTIPRINT, Iași str. Sf. Lazăr nr. 49; telefon 230060

Abonamentele se pot face la orice Oficiu Poștal din țară. MONITORUL figurează în catalogul Presei interne la poziția 1040.
Distribuitor: S.C. Nord-Est Distribution S.A.

❖ PULS ❖ PULS ❖ PULS ❖ PULS ❖ PULS ❖ PULS ❖ PULS ❖ PULS ❖

■ **Inspectorul șef adjunct al ISJ, domn Dumitriu, cică și-a depus demisia de mai multă vreme, însă șefa nu i-a aprobat-o încă. Așa că, pînă una sau alta, i s-a cerut să vină la slujbă după același program ca înainte. Spune lumea că domn adjunct vine, dar cam reazemă pereții pe-acolo. La vremurile astea nesigure, nu-i exclus ca și pereții să aibă nevoie de un sprijin.**

■ Consilierii județeni și-au ales ieri reprezentanții care vor merge la o întrunire în Elveția. Alegerea cică s-ar fi făcut după același principiu după care se împart permisiile acasă, într-un pluton de răcani. Adică cine n-a mai fost de mult.

■ **Umblă zvonul prin tîrg că șeful unui birou senatorial ieșean ar fi fost contactat pentru a fi avansat ca șef de cabinet la domn președinte Constantinescu. Din cîte știm, acest șef de cabinet era într-o vreme șomer cu patalama la mînă. Așadar, șomeri, iată că se mai poate răzbi!**

■ După vizita făcută la Moscova, primarul Simirad a mărturisit entuziasmat că a vizitat și buncărul lui Stalin. Pe acesta însă se pare că nu are de gînd să-l aducă la Iași.

■ **Un domn vicepreședinte al Consiliului Județean cică a propus ieri ridicarea acreditărilor ziariștilor care nu știu ce este aceea o oaie. Oaia este substantiv comun, genul feminin, numărul singular și, în cele mai multe cazuri, dă lînă. Corect?**

■ Tot în această arzătoare problemă cică și-a dat cu părerea și domn consilier Gârlea, care a spus că ziariștii sînt în general cam inculți. Se prea poate, că doar nu toți am avut șansa să ne însușim marile valori ale culturii precum a avut-o el, ca fost magaziner la CUG.

■ **După ce Funar a fost catapultat din fruntea partidului, se zvonește că țărăniștii și pedeseriștii au pus toate rotițele în mișcare pentru a-i trage de partea lor pe acești fii rămași orfani. Nu-i cazul să pariați pe vreunii, țărăniști sau pedeseriști. Pentru că, se pare, pînă la Crăciun peuneriștii vor fi împărțiți conform cu procentele scoase la alegeri.**

MIERCURI
26 martie 1997
Inclus în nr. 69

monitorul Financiar

SECȚIUNEA C
ECONOMIC
UTILITARE
PUBLICITATE

BNR explică diferența dintre “cursul de referință” și “cursul pieței valutare”

■ *această diferențiere a fost făcută tocmai pentru a obliga operatorii de valută “să se uite la piață, nu la Banca Națională”*

“Deși se folosește în continuare expresia «curs de referință», acesta a murit. Orice folosire a expresiei respective nu reflectă noua realitate a cursului de pe piața valutară”, a declarat agenției MEDIAFAX *Adrian Vasilescu,* directorul Direcției Comunicare a BNR.

După liberalizarea pieței valutare, la 18 februarie, BNR a renunțat la cursul de referință, care a fost înlocuit, începînd cu 12 martie, printr-un curs al pieței valutare. Acesta este calculat zilnic, la ora 11, pe baza cotațiilor societăților bancare autorizate să efectueze operațiuni pe piața valutară, și are un rol pur statistic, în sensul indicilor bursieri, agenții economici nefiind obligați să-l folosească în tranzacții.

În perioada 12-21 martie, aceste cursuri au fost transmise numai anumitor instituții ale statului, în timp ce agenții economici și presa le-au primit doar la sfîrșitul săptămînii (vineri). Guvernatorul BNR, *Mugur Isărescu* **(foto)**, a explicat că această diferențiere a fost făcută tocmai pentru a obliga operatorii de valută *“să se uite la piață, nu la Banca Națională”*.

Conform Direcției Comunicare a BNR, *“autoritățile vor putea folosi cursul pieței valutare în operațiuni vamale, în instanțele judecătorești, în administrația de stat, în timp ce agenții economici își vor face înregistrările la nivelul la care s-au efectuat tranzacțiile la cursurile băncilor unde își au conturile”.*

Începînd de luni, 24 martie, BNR a decis să transmită zilnic cursurile pieței valutare, fără ca aceasta să însemne că semnificația acestui curs s-a schimbat. Cursul pieței valutare exprimă realitatea pieței în ziua în care este făcut public, spre deosebire de cursul de referință, care era valabil după două zile din momentul publicării sale, a mai precizat Vasilescu.

BNR sugerează agenților economici să-și facă înregistrările contabile la cursurile la care efectuează în realitate tranzacțiile, la băncile ai căror clienți sînt. Intenția este ca fiecare agent economic să alerge la băncile care au cursurile cele mai bune. La rîndul lor, agenții economici cu capital de stat vor putea să-și deschidă conturi la cîte bănci doresc, nemaifiind obligați să apeleze exclusiv la băncile de stat în acest scop.

Prin oferta publică de cumpărare declanșată în această săptămînă

Salariații “Comtex” vor să cumpere 500.000 de acțiuni ale firmei

■ *asociația PAS “Comtex” oferă deținătorilor 200 lei/acțiune*
■ *pe parcursul derulării ofertei, acțiunile societății ieșene sînt oprite de la tranzacționare pe piața RASDAQ* ■

La începutul acestei săptămîni, a demarat oferta publică de cumpărare de acțiuni ale societății ieșene “Comtex” SA - fosta întreprindere de comerț cu textile încălțăminte.

Beneficiarul ofertei publice menționate este asociația Programul Acțiunilor Salariaților, PAS, a societății “Comtex”. Asociația salariaților și membrilor conducerii de la unitatea ieșeană intenționează, în acest mod, să achiziționeze 500.000 de acțiuni (circa 10% din pachetul total), la prețul de 200 lei/acțiune. Societatea de valori mobiliare care intermediază această ofertă publică de cumpărare este “Intermeva” SA Iași.

Este important de reținut că oferta publică se desfășoară pînă la data limită de 15 aprilie a.c. Pînă atunci, acțiunile societății “Comtex” sînt suspendate de la tranzacționarea de pe piața extrabursieră RASDAQ, în scopul protejării investitorului.

După cum ne-a declarat Eugen Klöetzer, directorul adjunct al societății de valori mobiliare “Intermeva”, *“persoanele ce doresc să-și vîndă acțiunile «Comtex» la prețul amintit vor primi o recipisă în care se vor menționa următoarele: numele și adresa acționarului, numărul de acțiuni depuse, numele ofertantului, data expirării ofertei publice de cumpărare, data plății acțiunilor, precum și faptul că acțiunile depuse pot fi retrase în orice moment înainte de data expirării ofertei. Prețul oferit este același pentru toți proprietarii de acțiuni în cazul acestei oferte; dacă Programul Acțiunilor Salariaților (PAS) va mări ulterior prețul ofertei, persoanele care au depus acțiunile înainte de modificarea prețului, vor primi prețul mărit”.*

În ceea ce privește plata pentru acțiunile depuse, menționăm că se va face în termen de 3 zile lucrătoare de la expirarea duratei ofertei publice.

Viorica Cobileac, directorul SC “Comtex” SA a declarat că *“prin achiziționarea acestor acțiuni, PAS-ul nu dorește să schimbe conducerea societății, să lichideze societatea, ori să schimbe obiectul de activitate, ci pur și simplu aducerea înapoi a acțiunilor societății”.* Menționăm că societatea “Comtex” SA are un capital social de 5.745.900.000 lei, împărțit în 5.745.900 acțiuni nominative, cu valoarea nominală de 1.000 lei fiecare. **(Raluca NAVROTESCU)**

Viorica Cobileac, managerul firmei ieșene SC COMTEX SA

ROMCIM rămîne pe primul loc

Zi calmă pe piața extrabursieră

După ce luni, valoarea totală a acțiunilor tranzacționate pe piața extrabursieră ajunsese la 2,8 miliarde lei, ieri, s-au vîndut 2.492.761 acțiuni, valoarea totală fiind de 3.531.749.720 lei, deci în creștere cu 7 milioane lei, față de ședința anterioară. Dintre acțiunile societăților ieșene cumpărate ieri, cel mai bune prețuri leau avut acțiunile “Tepro” care au scăzut cu 125 lei/acțiune, după ce mai bine de trei săptămîni de zile au reușit să se mențină la valoarea de 4.000 lei/acțiune; urmează apoi acțiunile “Comcereal”, care s-au vîndut și ieri la prețul de 2.200 lei/acțiune (în stagnare) și acțiunile societății “Suprem” - care s-au vîndut ieri, la prețul de 2.000 lei/acțiune (în stagnare). Alte prețuri sînt: acțiunile “Avicola” Miroslava - 1.200 lei/acțiune, “Ceproplast” - 170 lei/acțiune, “Constructii Feroviare Moldova” - 181 lei/actiune (în creștere cu 11 lei/acțiune), acțiunile “Lactis” - 233 lei/acțiune (în creștere cu 3 lei/acțiune), “Mica Industrie” - 800 lei/acțiune, “Tehnoton” - 211 lei/acțiune, “Frigocarne” - 800 lei/acțiune, etc.

Comparativ cu ședința anterioară de tranzacționare nu s-au semnalat modificări importante, vis-a-vis de valoarea totală a acțiunilor cumpărate, ori modificări spectaculoase de prețuri.

Acțiunile unora dintre cele mai bune acțiuni cotate pe OTC au săzut sau crescut cu aproximativ 1.000 lei, după cum urmează: acțiunile “IAR” Brașov au scăzut cu 920 lei/actiune, vînzîndu-se ieri la prețul de 23.151 lei/actiune; acțiunile “Moldocim” au crescut cu doar 10 lei/acțiune, prețul de cumpărare fiind de 13.574 lei; acțiunile “Romcim” au continuat să se situeze pe primul loc în topul celor mai prețuri/acțiune - prețul de tranzacționare de ieri, fiind de 35.725 lei/actiune; acțiunile “Turbomecanica” au fost vîndute la prețul 20.052 lei/acțiune, în creștere cu numai 52 lei/acțiune. **(Raluca NAVROTESCU)**

ROMANIA
ROMANIA
ROMANIA
ROMANIA
ROMANIA
ROMANIA
ROMANIA

Pentru societățile comerciale din agricultură

MAA propune prelungirea termenului de achitare a datoriilor către buget

Ministerul Agriculturii și Alimentației va propune prelungirea termenului de achitare a datoriilor către buget ale societăților comerciale din agricultură, de la 31 martie 1997 la 31 decembrie 1997, s-a propus la întîlnirea ministrului Agriculturii, Dinu Gavrilescu, cu președintele Comisiei pentru agricultură din Senat, Trită Fănită, președinții de sindicate și managerii societăților comerciale cu capital de stat. Pentru susținerea sectorului de stat se caută surse de finanțare neinflaționiste - atragere de capital străin sau autohton, asocieri sau privatizări, au declarat agenției MEDIAFAX surse din MAA. Pentru susținerea campaniei de primăvară, combinatele de îngrășăminte chimice au decis să crediteze unitățile producătoare cu îngrășăminte, cu plata la recoltă. Pentru a asigura un nivel mediu de fertilizare, cantitatea de îngrășăminte necesară în semestrul I este de 720.000 tone substanță activă. Din această cantitate, s-au asigurat sub formă de alocații 70.000 tone, în valoare de 200 miliarde lei. De la începutul anului au fost livrate în agricultură 98.500 tone substanță activă.

Băncile aleargă după clienți

Cele mai rentabile mijloace de economisire

Diversificarea instrumentelor bancare a determinat existența mai multor modalități de constituire a unui depozit bancar la termen: cu posibilitatea încasării dobînzii lunar, la scadență, sau cu capitalizarea acesteia. Pe lîngă aceste depozite constituite pe termen, pentru care este bonificată o dobîndă (variabilă în funcție de perioadă, mărimea depozitului), majoritatea băncilor prezintă și alte instrumente de economisire, mai mult sau mai puțin cunoscute. Astfel, din luna martie, Banc Post, emite un nou tip de certificat de depozit, cu plata dobînzii la scadență. Acestea au valori nominale de 500.000 lei, un milion, 3 și 5 milioane lei, iar dobînzile anuale practicate în funcție de termen sînt următoarele: 7 zile - 105%, 15 zile - 115%, 30 zile - 130%, 60 zile - 135%, 90 zile - 140%. După cum ne-a precizat Doina Aileni, director economic al sucursalei ieșene, cele mai solicitate carnete sînt cele pe termene scurte, iar în cazul desfiintării depozitelor, nu se bonifică dobîndă. Pe lîngă aceste certificate de depozit sînt și cele vechi, la care termenul este de trei luni, iar dobînda se poate ridica lunar.

Carnetele de economii eliberate de Banca Agricolă sînt bonificate cu dobînda anuală de 137% - pe termen de 3 luni, 138% - la 6 luni și 140% la un an. Limita minimă a unei depuneri este de 200.000 lei, dobînda se calculează lunar, se înregistrează într-un cont de disponibilități la care se bonifică, în caz de neridicare, dobînda la vedere, ceea ce face ca dobînda cuvenită depunătorilor să fie mai mare, prin cumulare. Tot carnete de economii sînt și cele pentru investiții constituite pe trei ani, la care dobînda bonificată este de 140% pe an, precum și cele pentru garanții (în cazul gestionarilor), pentru care dobînda este de 139% pe an.

Un instrument de economisire aparținînd Băncii Comerciale Române, este certificatul de depozit la purtător, cu parolă. În acest caz, depozitul se poate constitui pe trei luni - cu dobînda de 125% pe an sau pe 6 luni cu dobînda anuală de 118%. Au valori de 100.000 lei, 300.000 lei, 500.000 lei, 1 și 5 milioane lei, iar dobînda nu se modifică pînă la scadență.

Un alt instrument bancar este și certificatul de economii cu discont al Bankcoop, care se constituie pentru trei luni și la care dobînda actuală este 115%, aceasta nemodificîndu-se pînă la scadență. Bankcoop, mai oferă persoanelor fizice carnete de economii, cu dobînzile anuale de 138%, 143% și 154% respectiv pentru termenele de 3,6 și 12 luni, precum și certificate cu cîștiguri în autoturisme de 10.000 lei, la care dobînda este de 100% pe an din care 10% în numerar. **(M.MINUȚ)**

ȘTIRI ECONOMICE

În anul 2002

30% dintre români vor avea telefon

Gradul de acoperire în teritoriu cu linii telefonice noi se va ridica, în anul 2002, la 25-30%, a declarat agenției MEDIAFAX Dan Cristian Georgescu, consilier al ministrului Comunicațiilor.

Ministerul Comunicațiilor a început, în acest an, un amplu proces investițional, în vederea creșterii valorii de piață a RomTelecom, în perspectiva privatizării. Acesta prevede mărirea numărului de linii telefonice noi de la 180.000, în 1996, la 500.000.

În prezent, doar 14 români din 100 dispun de telefon.

Programul de investiții prevede, de asemenea, înlocuirea centralelor analogice cu cele de tip digital, precum și definitivarea rețelei telefonice de cablu prin fibră optică.

Pentru evaluarea riscului de credit

Standard & Poor's a confirmat calificativele “BB-” și “BBB-” acordate României

Agenția americană de rating Standard & Poor's (S&P), a confirmat, marți, calificativele acordate României privind evaluarea riscului de credit, informează REUTER. Standard & Poor's a confirmat astfel calificativele “BB-” pentru creditele în valută și “BBB-” pentru creditele în moneda națională, pe termen lung. Perspectiva acestor evaluări este stabilă, reflectînd încrederea investitorilor în voința autorităților române de a aborda reforma structurală a economiei. “Eșecul ambițiosului program de austeritate - eșec posibil, avînd în vedere potențialul existent pentru o reacție socială negativă în fața măsurilor nepopulare luate de guvern - ar avea ca rezultat o scădere a evaluării gradului de risc”, se arată în declarația S&P. Agenția a anunțat că, în acordarea calificativelor s-a ținut cont de: nivelul redus al lichidității de pe piața românească, gradul de acoperire a deficitului de finanțare din rezerva valutară situîndu-se, la sfîrșitul anului 1996, la 11% etc.

Cu o medie de 90%

S-au majorat prețurile de achiziție ale tutunului din recolta 1997

Prețurile de achiziție ale tutunului din recolta anului 1997 au crescut, în medie, cu 90% față de cele practicate anul trecut, au declarat agenției MEDIAFAX surse din Ministerul Agriculturii și Alimentației. Pentru 1 kg de tutun din soiul Djebel, prețurile variază între 15.900 lei (superior) și 7.700 lei (cal. a IV-a), de la 7.950 lei, respectiv 3.877 lei anul trecut. Pentru 1 kg de tutun din soiul Virginia uscat la căldură artificială, prețurile variază între 12.100 lei (superior) și 5.600 lei (cal. a IV-a), de la 6.712 lei, respectiv 3.118 lei anul trecut. Pentru 1 kg de tutun din soiul Molovata, prețurile variază între 12.650 lei (superior) și 5.820 lei (cal. a IV-a), de la 6.325 lei, respectiv 2.912 lei anul trecut.

Din această săptămînă

Noi societăți cotate la Bursă

Acțiunile societății comerciale Grimex Tîrgu-Jiu vor fi tranzacționate la cota Bursei de Valori începînd cu 2 aprilie a.c., a anunțat, luni, Stere Farmache, directorul BVB, la prezentarea societății. Societatea de valori mobiliare MV Tîrgu-Jiu a adus la cota BVB societatea Grimex. Grimex este producător de utilaj minier pentru exploatările de cărbune la suprafață. Capitalul social este de 24,861 miliarde lei, iar acționarii principali sînt FPS - 51,2%, salariații - 3,43%, alți acționari - 45,37%. Valoarea nominală a acțiunii este de 25.000 lei. Acțiunile societății Terapia SA Cluj-Napoca vor fi tranzacționate la cota Bursei de Valori București, începînd cu ședința de joi, 27 martie a.c., a anunțat, marți, Bursa de Valori București. Societatea are un capital social de 41,327 miliarde lei, la o valoare nominală a acțiunii de 1.000 lei.

NOILE DOBÎNZI ANUALE ACORDATE DE BĂNCILE COMERCIALE LA DEPOZITELE LA TERMEN, ÎN LEI

	La vedere	1 lună	3 luni	6 luni	9 luni	1 an	Suma minimă (lei)	Data intrării în vigoare
	(procente)							
Persoane fizice								
BCR	25	120	125	112	113	115	100.000-3.000.000	5.03
BRD	20	131	157	158	159	160	100.000-500.000	24.02
BANKCOOP	25	132	134	134	134	136	200.000	4.03
BANCOREX	40	150	130	100	100	100	1.000.000	24.02
BANC POST	30	105	115	115	120	120	100.000	1.03
B. AGRICOLĂ	22	135	136	137	138	139	200.000	4.03
B. ROMÂNEASCĂ	30	140	150	155	135	125	500.000	25.03
CEC	18	-	-	-	-	105	100.000	1.03
Banca Ion Țiriac	25	120	125	130	100	100	500.000	26.02
Banca București	25	130	125	100	100	100	1.000.000	10.03
Banca Internaționala a Religiilor	25	130	130	130	130	135	100.000	
Persoane juridice								
BCR	25	90	91	92	93	97	25.000.000	5.03
BRD	20	70	72	73	74	75	500.000	25.02
BANKCOOP	25	96	98	98	99	101	2.000.000	4.03
BANCOREX	40	120	130	100	100	100	5.000.000	24.02
BANC POST	22	65	65	65	-	65	500.000	20.02
B. AGRICOLĂ	22	80	82	83	84	85	10.000.000	4.04
B. ROMÂNEASCĂ	30	140	150	155	135	125	15.000.000	25.03
CEC	15	-	-	-	-	35		1.02
Banca Ion Țiriac	20	120	-	130	100	100	5.000.000	26.02
Banca București	25	130	125	100	100	100	1.000.000	10.03
Banca Internaționala a Religiilor	23	110	110	112	115	120	15.000.000	

FONDURI DE INVESTIȚII

Valoarea la zi a unităților de investiție:

FMOA - SAFI: (24.03 - 30.03.1997)	20.601 lei - valoare unică	↗
CREDIT FOND: (24.03-30.03.1997)	8.448 lei	↘
FRI: (25.02.1997)	29.085 lei - tip A 87.255 lei - tip B	↗
ARDAF: (26.03.1997)	16.910 lei	↗
FNI: (24.03-30.03.1997)	33.485 lei	↗
Fondul Transilvania: (24.03-30.03.1997)	18.525 lei	↗

CURSUL VALUTAR PENTRU 25.03.1997

BĂNCI	Dolar SUA C	Dolar SUA V	Marcă germană C	Marcă germană V
BCR (tel. 230500)	6700	7100	3903	4199
BRD (tel. 211340)	6693	7416	3958	4385
BANKCOOP (tel. 211246)	6500	7000	3600	4100
Banca Agricolă (tel. 215965)	6700	7200	3955	4255
BCIȚ (tel. 211740)	6500	7200	3800	4400
Casele de schimb valutar	**Dolar SUA C**	**Dolar SUA V**	**Marcă germană C**	**Marcă germană V**
Olimp (tel. 215524)	6690	6890	3700	3890
ACR (tel. 112345)	6600	6900	3700	3900
Nasty Change (tel. 211800/29)	6625	6895	3650	3900
TAROM (tel. 115309)	6500	6890	3500	3950
International Exchange Hygeco (112035)	6700	7000	3700	4100
Cursul de referință BNR	**Dolar SUA**		**Marcă germană**	
	7038		4175	

Cursul de referință are la bază cotațiile societăților bancare autorizate s operațiuni pe piața valutară și nu implică obligativitatea utilizării cursuril efective de schimb valutar și înregistrări contabile.

PIAȚA DE CAPITAL RASDAQ
DATE SINTETICE PENTRU 25.03.1997

Societatea	Volum Tranz.	Preț mediu	Preț închidere	Valoarea tranzacțiilor
ABROM	154	3300	3300	508200
ALCOR BOTOSANI -	1009	819.82	800	827200
ARO - AG	39	2500	2500	97500
ARPECHIM PITESTI	16404	8537.54	8600	140049850
AUTOMOBILE CRAIOVA -	352	4200	4200	1478400
AVICOLA BACAU - BACAU	117	1500	1500	175500
AVICOLA MIROSLAVA	235	1200	1200	282000
BRAFOR	314	3000	3000	942000
BRAICONF - BR	7791	687.14	680	5353560
BRAILACT	6927	338.15	400	2342400
COMCEREAL - IASI	78	2200	2200	171600
CEPROPLAST - IS	775	170	170	131750
CHIMCOMPLEX BORZESTI	78	6750	6500	526500
COMCEREAL BACAU	59864	141.05	170	8444170
SIDEX	2509	4399.8	4700	11039100
CF MOLDOVA	9728	181.41	200	1764840
DANUBIANA ROMAN	6696	298.35	280	1997790
FIBREX	663	2105.88	2200	1396200
F.E.P.A.	275	3000	3000	825000
HABITAT PROIECT - IS	812	250	250	203000
IASSYFARM - IS	570	306.66	310	174800
IAR BRASOV	396	23151.51	23000	9168000
IMEP - PITESTI	50839	590.95	590	30043320
LACTIS	9600	233.8	230	2244520
LETEA - BC	391	5100	5100	1994100
MOLDOCIM	22305	13574.15	13500	302771600
PETROBRAZI	6383	4455.51	4650	28439550
PETROMIDIA	1954	5158.26	5200	10079250
RAFINARIA DARMANESTI	195	4040	3800	787800
RAFINARIA ASTRA ROMAN	87315	599.55	580	52350280
RAFO	78	2300	2300	179400
ROMCIM BUCURESTI - BU	28690	35725.69	36100	1024970300
RULMENTI VASLUI	1641	3500	3500	5743500
SUPREM - IASI	78	2000	2000	156000
SUT	78	1600	1600	124800
TEHNOTON - IS	10080	211.98	210	2136800
TEPRO - IASI	313	3875.39	3500	1213000
TRUST CONSTRUCTII IASI	117	2000	2000	234000

50%
REDUCERE
pentru pensionari,
studenți, elevi
și șomeri

Ziarul care stă de vorbă cu oamenii!
Monitorul

! MICA PUBLICITATE

CENTRE DE PRELUARE A ANUNŢURILOR DE MICĂ PUBLICITATE

CENTRU RODIPET - DIMITROV RODIPET - JUNIMEA MATERNA
TĂTĂRAȘI FLORA **PĂCURARI** ARIO
PODUL DE PIATRĂ C.M.V. **GARĂ** INTERPRESS

FLORA - COMPLEX ALIMENTAR

Oferă:
- carne, preparate din carne
- lactate, specialități, dulciuri
- pîine, produse de panificație
- băuturi alcoolice

Cele mai mici prețuri! Calitate garantată!

Program: luni-vineri 6.00-20.00; sîmbătă 7.00-15.30; duminică 8.00-14.00
Str. Vasile Lupu nr. 110, tel. 032/175094

ARIO

Comercializează:
- covoare, mochete, festonat covoare și mochete
- confecții blană și piele naturală
- îmbrăcăminte
- stofe, mobilă și perdele

Produse de calitate cu plata în rate!

Program: luni 10.00-20.00; marți-sîmbătă 8.00-20.00; duminică închis
Bd. Păcurari 142, bl. 585, tel. 032/163928

C.M.V. - SUPERMARKET

Oferă:
- produse alimentare, dulciuri, băuturi alcoolice
- cosmetice
- gresie, faianță, instalații sanitare

Bun gust și calitate la prețuri atractive!

Program: luni-vineri 6.00-21.00; sîmbătă 7.00-21.00; duminică 8.00-13.00
Complex Podu de Piatră, tel. 032/135598

INTERPRESS - DIFUZOR DE PRESĂ

vinde:
- ziare locale
- ziare centrale
- reviste
- integrame

La noi găsiți orice ziar!

Program: non-stop
Gara de Nord - Iași

AUTO MOTO

AUTOVEHICULE ROMÂNEȘTI

■ **Dacia berlină, nouă, 0 km, albastru-metalizat. Telefon 125594. (368931)**

■ **Dacia 1410, oct. 1989, 42000 km, pret 12 milioane lei. Telefon 214167.**

■ **Urgent, Dacia 1310, an fabricatie 1988. Pret 11,5 milioane lei. Telefon 174804.**

■ Facilitez procurarea oricărui tip de autoturism Dacia, în maximum 24 ore, pentru persoane fizice sau firme, cu factură sau cu contract vînzare-cumpărare. Telefon 159809. (368173)

■ ARO camionetă, motor D 127. Telefon 177182. (369132)

■ **Dacia 1310, an fabricatie 1986, pret avantajos. Telefon 123602; 210645 (int. 115). (369345)**

■ **Dacia 1310, motor 1.400 cmc, fabricatie 1984, stare exceptională, negociabil. Telefon 271891. (369273)**

■ Dacia 1304, 5.000 km, negociabil. Telefon 034/341320. (369248)

■ Break - 0 km sau aduc la comandă. Telefon 290712. (368379)

■ Dacia berlină 1300, gris 83, înmatriculată, functionare ireprosabilă, asigurare ADAS 1997. Telefon 147340. (368646)

■ ARO 240D, an fabricatie 1990, adus din Germania si SRL. Telefon 030/311483.

■ Oltcit fabricat în septembrie '91, cu baterie Bosch, cauciucuri Barum, tobă inox, functionare ireprosabilă. Pret 8,5 milioane lei, negociabil. Telefon 139445. (368744)

■ Oltcit, an fabricatie 1990. Relatii la telefon 035/315637.

■ Vînd "papuc" acoperit. Pret negociabil. Telefon 035/319190. (735588)

■ Dacia 1310, an fabricatie 1988, 5 trepte. Relatii la telefon 031/511718 - Botosani. (3735)

■ Dacia-"papuc" 1309, fabricată in august 1995, motor 1400, stare ireprosabilă. Telefon 031/617217. (3744)

■ Dacia 1100, in stare perfectă de functionare, telefon 172689. (368340)

■ Dacia 1300, cu CI, RTA pînă la 16.11.1997. Telefon 179160, orele 17,00-19,00. (368344)

■ Dacia 1300, perfectă stare de functionare, dotată pentru taxi, în locatie cu vînzare sau de preferintă - vînd. Pret negociabil. Telefon 174361. (368345)

■ **Dacia 1310, tip CN, în stare perfectă, cu multiple îmbunătătiri, la un pret avantajos. Telefon 212306. (368418)**

■ Dacia 1300, an 1976, în stare bună, negru 90. Telefon 141117, orele 9,00-12,00.

■ Oltcit RM, an 1990, în stare perfectă de functionare, piese de schimb, pret negociabil 8 milioane lei. Telefon 143037; 146142. (368692)

■ Două Dacii, 0 km bord, CN. Pret convenabil. Telefon 8 - Săbăoani, Pildesti.

■ **Dacia 1307 "papuc", an fabricatie 1994. Telefon 035/328586. (735619)**

■ Dacia "Papuc", caroserie tablă acoperită cu aluminiu, pret derizoriu. Telefon 178386, după ora 18,00. (368853)

Piese

■ S.C. TEHNO ESPERA S.A. produce si livrează, en gros si en detail, subansamble esapament auto Dacia, Oltcit, ARO, Lada si execută la comandă, esapamente pentru orice marcă străină, după original. Relatii la telefon 032/173482. (368352)

■ **Caroserie Dacia 1300, pentru dezmembrare completă, pe roti, cutie viteze, avantajos. Telefon 140982, 153430, după ora 20,00. (368114)**

■ Motor Dacia 1300, cutie 4 trepte, cupolă, lunetă, punte. Telefon 143567. (368183)

AUTOVEHICULE IMPORT

■ Autoturism ZAZ. Telefon 156480, orele 19,00. (368186)

■ **Renault 21 GTS, 1987, recent intrat în tară, stare perfectă de functionare. Telefon 149456. (367949)**

■ **Cielo, an fabricatie 1996, pret 11.400 USD sau preluare contract, avans plătit 5.700 USD. Telefon 148454, după orele 16,00. (369383)**

■ Vînd Daewoo Cielo. Telefon 213923. (368530)

■ **Vînd Cielo, 0 km GLE, aer conditionat, cauciucuri Michelin. Pret depozit 12.600 USD. Pret vînzare - foarte avantajos. Telefon 212832. (368501)**

■ **Renault rapid, pret negociabil. Telefon 156109, orele 10,00-13,00. (369400)**

■ Citroen BX 19 Diesel, model 1984, înmatriculat, carte de identitate, 1.900 cmc, stare de functionare. Pret 1.900 dolari, negociabil. Telefon 233160. (368737)

■ Skoda 120 L, alb 10, vizibilă la rond vechi CUG, pret negociabil. Telefon 221536. (368636)

■ Renault Fuego, înmatriculat, revizie 1998, plus toate geamurile. Pret 1.500 USD, negociabil. Telefon 137144.

■ Mercedes 123 D. Relatii la telefon 031/615147/613867, după ora 19,00. (3738)

■ Raba 10 t, bena înaltă tip F.N.C. (transport cereale) cu sistem basculare. Pot fi luate în calcul si variante de schimb. Telefon 031/525632. (4540)

■ Renault 11, fundatie umanitară si Dacia break, persoană fizică, pret avantajos. Telefon 031/516898. (4682)

■ **Ocazie rară! Peugeot 405 gri, înmatriculat, stare excelentă. Pret avantajos. Relatii la telefon 032/210892, între orele 7,00-9,30; 17,00-22,00. (368820)**

Masină de teren "Toyota", diesel, 5 locuri plus ladă marfă, înmatriculată. Telefon 149030, pînă la orele 14,00 sau 172467, după orele 14,00. (368826)

■ **Mașină de teren "Toyota" - 5 locuri plus ladă marfă, neînmatriculată, fără motor. Telefon 149030, pînă la orele 14,00 sau 172467, după orele 14,00. (368826)**

■ **Renault 5 Alpin, înmatriculat, an fabricatie 1980, perfect functionabil. Pret fix 5,5 milioane lei. Telefon 170809 sau 177313. (368833)**

Piese

■ **SC vinde Piese auto, second hand: Renault, Peugeot, Citroen, VW, Ford, Opel, Fiat etc. - str. Tolstoi 14 (depozite COMTRAST, lîngă Cimitirul Evreiesc). Bacău. Telefon 034/110024. Program: 10,00-17,00.**

■ Motoare, plus cutie cu acte de vamă, pentru Opel, BMW, Volkswagen. Telefon 133056. (369438)

■ Piese Audi 80. Telefon 159494. (368426)

■ Faruri Ford Escort, model '81-'84. Telefon 133056. (369438)

DIVERSE

MOTOCICLETĂ MINSK

Motocicletă Minsk, nouă, înmatriculată, căsti integrale. Telefon 160495 (numai după ora 19,00) sau pager CNM 215010/20134.

■ **Auto TV, motor Brasov. Pret foarte convenabil. Telefon 125722. (367774)**

■ **TV 14 C, în perfectă stare de circulatie, pret avantajos. Relatii la telefon 126986. (369109)**

■ **Două tractoare U650 (an fabricatie: 1990, 1995), semănătoare SUP29 (1995), două pluguri si combină cereale Massey-Ferguson. Pret negociabil. Telefon 763932. (368400)**

■ Tractor U650, perfectă stare de functionare, si diverse piese de schimb. Pret negociabil. Telefon 270082, după orele 15,00. (368198)

■ Tractor U650 M, an fabricatie 1993 - familia Constantin Bălăcianu, Podu-Iloaiei. Telefon 740437. (368194)

■ **Urgent dubă VW, an fabricatie 1988, motorină, vama plătită, înmatriculabilă, masa max. 3,5 t, roti duble spate, albă, stare exceptională. Relatii la telefon 271250, orele 17,00-23,00. (368496)**

■ **Urgent camion Roman AB Saviem 797, tip 8135, an fabricatie 1982, masa max. 10 t, motorină, tractiune spate, culoare verde-albastru, capacit. rezervorului - 140, înmatriculat, functionabil. Telefon 271250, orele 17,00-23,00. (368496)**

■ Tractor si plug, rep. capit., cauciucuri noi, pret 40 milioane lei. Telefon 270598. (368316)

■ Raba 10 t, carosat, stare exceptională. Telefon 031/533694, orele 9,00-17,00. (4341)

■ Autobuz RD 111, stare perfectă de functionare, pret negociabil. Telefon 031/614499 - Dorohoi. (3726)

■ Tractor, an fabricatie 1993, cu remorcă, inscris în circulatie. Telefon 3, Balabanesti, judetul Galati, după orele 20,00. (368564)

■ Remorcă usoară pe două roti, echipată cu 20 stupi pentru transportat albine în pastoral. Relatii 032/763454.

■ Microbuz Mercedes 100D, 2.400 cmc, Diesel, 1990. Telefon 213101; 211579. (368604)

■ Motocicletă "Voshod". Telefon 111447. (368609)

■ Rulotă, an fabricatie 1984 si motor VW Transporter 1600 cmc diesel. Telefon 031/530214. (4615)

■ **Vînd camion SRD, perfectă stare de functionare, înamatriculat. Telefon Husi, 035/473708, între orele 7,00 si 10,00. (515892)**

■ Acte Opel Ascona diesel C - Cupe, piese schimb. Telefon 517198, după orele 19,00. (4801)

■ Urgent, tractor U 650 plus plug. Telefon 762559 sau 761201.

■ Rulotă "Felicia" 2500, înmatriculată, CI, stare foarte bună. Telefon 145616. (368944)

ÎNCHIRIERI APARTAMENTE CERERI

Închiriez garsonieră

Caut spre închiriere garsonieră (preferabil zona Tătărasi). Ofer maximum 150.000 lei. Relatii la telefon 271333 - int. 121.

ÎNCHIRIERI APARTAMENTE OFERTE

■ Închiriez în Pascani 1-3 camere, bucătărie, telefon, la casă cu curte. Telefon 135892, după orele 19,00. (368585)

■ Primesc în gazdă 1-2 eleve, cameră decomandată, în Alexandru cel Bun. Telefon 157213. (369490)

■ Ofer spre închiriere apartament 2-3 camere în Podul de Fier. Telefon 112762. (368639)

■ Primesc două fete în gazdă, în cartierul Alexandru, zona Minerva. Telefon 165868. (368804)

■ Primesc în gazdă tineri căsătoriti (fără copii) sau studente. Telefon 137250. (369432)

■ Garsonieră, conf. I, Tătărasi (Flora). Telefon 157005. (367664)

■ Garsonieră, zona Pădurii. Telefon 034/141619; 034/183043.

■ Ofer cu chirie, apartament 3 camere, lîngă Grădina Botanică. Telefon 219039, după ora 20,00.

Diverse

■ **Teren cu vad exceptional, pentru amplasarea unui chioșc de 6 mp. Telefon 232706. (369455)**

■ Închiriez (cumpăr) masină offset format A3, A4. Telefon 179785; 210858. (917890)

VÎNZĂRI TERENURI

■ 0,25 ha - livadă ciresi tineri, pe rod, la intrare în satul Osoi, la stradă, lîngă statie autobuz, cu posibilitate energie electrică, apă, constructie casă, grădinărie. Telefon 259510. (368632)

■ Teren agricol între Ciric si Aeroport - 1,76 ha. Telefon 176544. (368329)

■ Teren intravilan, îngrădit, exceptional, Tudor Neculai, vizavi de prima statie, la început de CUG, aproximativ 1400 mp, posibilităti gaz, energie electrică, apă, garaj. Îl vînd si parcelat. Telefon 147778. (368591)

■ Teren constructii, litoral, statiunea Costinesti, în BTT, 25 mp. Telefon 032/131805. (369116)

■ **2-4 locuri de casă în satul Păun. Relatii la telefon 164143. (367570)**

■ Teren constructii, litoral, statiunea Costinesti, 1.500 mp. Telefon 032/131805. (369116)

■ **Teren în sat Pietrărie - 6.300 mp, facilităti, apă si energie electrică. Telefon 163725. (369179)**

■ **350 mp teren în Copou, constructie casă 15 mp, la stradă, apă, gaz, canalizare, telefon Alcatel, vie pe rod, 70 USD/mp, negociabil. Telefon 250169, orele 17,00-21,00. (369200)**

■ **Teren construibil - 400 mp, lîngă "Doi Băieti" (terenul cu brazi). Telefon 177194. (368230)**

■ 2.000 mp teren în Tomesti, la stradă. Telefon 164303. (369370)

■ 2.500 mp livadă, în satul Pietrăria, 500 mp în comuna Bîrnova, la Bădărău. Telefon 174209. (367746)

■ Teren arabil 7.200 mp în sat Rediu, la iesirea spre Păcurari, cu posibilităti pentru constructie. Telefon 153924. (369100)

■ Teren 2.000 mp intravilan, construibil, proprietate personală, în Pascani. Telefon 762359, după orele 17,00.

■ Teren zona CUG. Telefon 136255. (369346)

■ 0,45 ha teren, sat Păun sau schimb cu garsonieră plus diferentă. Telefon 171243. (367725)

■ Teren de constructii, 7000 mp, după bariera Tomesti, posibilităti: gaz, canalizare si energie. Telefon 139968. (369150)

■ **1 ha teren intravilan, bun pentru constructii, în Schitu-Duca, Iasi. Telefon 034/155268. (0314807)**

■ Intravilan, 3.500 mp, Negresti-Vaslui, str. Gării. Pret negociabil. Informatii la 032/137573. (369495)

■ 1,75 ha arabil, pe raza comunei Dumbrăveni, judetul Vrancea. Telefon 039/680477.

Oancea - teren 1.136-1.800 mp

Teren 1.136-1.800 mp, zona Oancea, bun pentru depozit, parc masini, service, vilă etc., 2 căi de acces. Relatii la telefon 271333, int. 122, 121, 203 - dl Butnariu sau mesaj la centrala 232093 pentru 305. (368717)

■ Teren 3 ha, la sosea, în sat Chicerea. Telefon 179784. (368319)

■ **Arendez teren 5,40 ha, comuna Bivolari. Telefon 117451. (368593)**

■ **2500 mp teren constructii, plus vie nobilă, în zona Bucium, ferma "Doi Peri". Relatii la telefon 124191, după orele 20,00. (368726)**

■ Teren 2400 mp, zona Bucium, facilităti: gaz metan, energie, apă. Telefon 137333. (368702)

■ **4700 mp pămînt, ca loc de casă, în Dancu. Telefon 141084, între orele 8,30-13,00. (368621)**

■ **18.000 mp teren, eventual parcelat, în Chicerea-Tomesti. Telefon 164143 sau 165963. (368758)**

■ Urgent, teren intravilan, 1600 mp, la 16 km de Iasi, în Osoi. Pret 5.000/mp, negociabil. Telefon 139445. Terenul are 40 m deschidere la sosea principală, asfaltată. (368744)

■ Intravilan, livadă 8100 mp, sat Chicerea, comuna Tomesti, în spatele scolii, drum betonat, construibil, cu multiple facilităti, pret 5000 lei mp, negociabil. Relatii la telefon 128567; 122218, după ora 16,00. (368741)

■ **Teren situat la intersectia judetelor Neamt, Bacău, Suceava si Iasi, ideal pentru Peco sau Motel. Pret 11.000 lei/mp, negociabil. Telefon 172306. (368658)**

■ 537 mp teren, cu fundatia turnată, în statiunea Durău. Telefon 114330. (368652).

■ Teren construibil în Bucium. Telefon 142952. (368661)

■ 700 mp teren în str. Podgoriilor nr. 2 Iasi. Telefon 149478, după ora 19,00. (368685)

■ Teren 1000 mp, în soseaua Stefan cel Mare si Sfînt, lîngă "Hanul Vînători", construibil, pentru vilă, depozit etc., facilităti: energie electrică, apă curentă. Pret negociabil 40.000 lei/mp. Telefon 032/136519. (368687)

■ Teren 852 mp si 1500 mp, zona CUG. Relatii la telefon 114868. (368690)

■ 612 mp teren plus căsută bătrînească, în Roman. Telefon 140830; 132331. (368812)

■ **Teren 1200 mp, 30/40 acces, apă canal, încălzire, asfalt, interurban, vad comercial deosebit. Telefon 035/340493. (735618)**

■ Teren 2,5 ha, tarlaua Budăi, cu titlu si fîntînă, neparcelat. Telefon 129457. (368922)

■ (închiriez) Teren central, cu apă, canalizare, curent si spatiu construit (30 mp). Telefon 162834. (368914)

■ Loc casă, Ion Creangă 83 B - familia Carp. (368852)

■ **2400 mp teren intravilan, Uricani, cu 1000 mp vie, loc pentru casă, fîntînă, energie electrică, zonă pitorească, lîngă pădure. Telefon 146205. (368765)**

CUMPĂRĂRI

■ **Teren intravilan, Iasi, 4.000 mp, cu utilităti. Telefon 250559. (369374)**

Compania imobiliară CASTER

tranzacții imobiliare
(case, terenuri)

Telefon 216262

Intermediem vînzări, cumpărări, închirieri și schimburi de case, apartamente și terenuri. Înscrierea în baza de date și reclamă (presă și radio) gratuită. Ofertă actualizată permanent pe computer. Perfectarea actelor în regim de urgență. Pentru informații suplimentare sunați la telefon 032/216262, între orele 8,00-20,00, sîmbăta 9,00 - 14,00. Hotel Unirea, cam. 106.

VÎNZĂRI

IMOBILE

■ Apartament o cameră, Păcurari, la sosea, et. 6/8, 40 mp, parchet, 2 debarale, balcon închis, pret 38 milioane lei. Telefon 216262.

■ Apartament o cameră, Autogară - Duvana, et. 3/8, parchet, balcon închis, faiantă si gresie la baie, pret 50 milioane lei. Telefon 216262.

■ Apartament o cameră, CUG, la sosea, et. 8/8, parchet, pret 39 milioane lei, negociabil. Telefon 216262.

■ Apartament o cameră, Tigarete, et. 3/8, decomandat, 47 mp, pret 43 milioane lei. Telefon 216262.

■ Apartament o cameră, CUG, la sosea, decomandat, parter înalt, parchet, pret 38 milioane lei. Telefon 216262.

■ Garsonieră, Centru, et. 3/3, bloc vechi, parchet, pret 48 milioane lei, negociabil. Telefon 216262.

■ Apartament o cameră, Autogară - Duvana, et. 4/8, 37 mp, pret 55 milioane lei. Telefon 216262.

■ Apartament 2 camere, Nicolina I, et. 2/4, 52 mp, pret 50 milioane lei. Telefon 216262.

■ Apartament 2 camere, Copou, et. 3/8, decomandat, 50 mp, pret 100 milioane lei, negociabil, telefon 216262.

■ Apartament 2 camere, Tătărasi, conf. II, et. 1/4, nedecomandat, parchet, baie cu dus, faiantată, balcon închis, usă stejar. Pret 33 milioane lei. Telefon 216262.

■ Apartament 2 camere, Centru, str. C. Negri, et. 6/10, parchet, balcon închis, faiantă în baie si bucătărie, pret 90 milioane lei, negociabil. Telefon 216262.

■ Apartament 2 camere, Moara de Foc, et. 7/8, 60 mp, 2 balcoane închise, faiantă în baie si bucătărie, parchet, pret 68 milioane lei. Telefon 216262.

■ Apartament 3 camere, Nicolina, et. 3/4, prima statie, decomandat, 2 băi, pret 65 milioane lei. Telefon 216262.

■ Apartament 3 camere, Nicolina II, decomandat, 72 mp, et. 4/4, cu uscător deasupra, 2 băi, 2 balcoane, parchet, faiantă în băi si bucătărie, pret 60 milioane lei. Telefon 216262.

■ Apartament 3 camere, Lunca Cetătuii, parter, decomandat, 75 mp, parchet, faiantă si gresie în băi, pret 40 milioane lei. Telefon 216262.

■ Apartament 3 camere, Centru, et. 6/7, decomandat, 62 mp, cu boxă, parchet, 2 balcoane închise, pret 130 milioane lei. Telefon 216262.

■ Apartament 3 camere, Nicolina I, parter, decomandat, balcon închis, pret 65 milioane lei. Telefon 216262.

■ Apartament 4 camere, Centru, str. Stefan cel Mare, et. 8/8, cu îmbunătătiri, pret 30.000 USD. Telefon 216262.

SPAŢII COMERCIALE

■ Vînd urgent spatiu comercial în Hîrlău, amenajat la parter, cu magazin alimentar cu dotările necesare, magazin la etaj si birou deasupra, în suprafată totală de 100 mp, pret 300 milioane lei, negociabil. Telefon 216262.

TERENURI

■ Vînd urgent teren, la soseaua Iasi-Tomesti, între PROPAST si IVV, vizavi, în suprafată totală de 2000 mp, cu toate facilitățile, curent electric 220 si 380, apă curentă, canalizare, gaz metan, pret 3 USD/mp. Telefon 216262.

CUMPĂRĂRI

Compania imobiliară CASTER cumpără

■ Apartamente cu 1, 2, 3, 4 camere, indiferent de zonă si stare. Preturi avantajoase, în functie de zonă, amplasare si amenajări. Pentru informatii suplimentare sunati la telefon 032/216262, orele 8,00-20,00, sîmbăta 9,00 - 14,00. Hotel Unirea, cam. 106.

1 cameră

■ Apartament o cameră, Tătărasi, etaj intermediar, 30-35 milioane lei. Telefon 216262.

■ Apartament o cameră, Gară, Autogară, etaj intermediar, 50-60 milioane lei, în functie de îmbunătătiri. Telefon 216262.

■ Apartament o cameră, Nicolina, Păcurari, etaj intermediar, cu îmbunătătiri, pret 40 milioane lei. Telefon 216262.

■ Apartament o cameră, Alexandru, etaje intermediare, pret 25 milioane lei. Telefon 216262.

2 camere

■ Apartament 2 camere, Păcurari, Canta, etaje intermediare, cu îmbunătătiri, pret 55-60 milioane lei. Telefon 216262.

■ Apartament 2 camere, Nicolina, la sosea, etaje intermediare, cu îmbunătătiri, pret 55-60 milioane lei. Telefon 216262.

■ Apartament 2 camere, Nicolina, la sosea, în prima sau a doua statie, la pret avantajos. Telefon 216262.

SPATII COMERCIALE

Vînzări

Spațiu comercial

Spatiu comercial 200-400 mp, modernizat, pret avantajos, situat în Păcurari, peste drum de Cofetăria "Kiss". Telefon 162348, zilnic, orele 20,00-23,00. (369265)

■ **Spatiu comercial 17 mp, cu toate autorizatiile de functionare, contract cu Primăria, inclusiv rafturi, dozator suc, navete Coca-Cola, frigider Arctic. Pret negociabil. Telefon 116321. (369478)**

■ **Spatiu comercial 45 mp în strada N. Iorga 7 - Pascani. Relatii la telefon 764425. (368743)**

■ Spatiu pentru depozit en-gros, Pascani, str. Ceferistilor nr. 1. Telefon 762285. (368919)

Oferte

■ Urgent, cedez contract de închiriere pentru spatiu comercial de 42 mp, situat în Nicolina. Pret 15 milioane lei. Telefon 220444.

■ Spatiu comercial, ultracentral, 200 mp - 10 USD mp. Telefon 213047. (916392)

■ Spatiu 200 mp, ultracentral (pentru depozit, birouri, spatiu comercial). Telefon 213047. (369161)

Spațiu comercial 142 mp - Oancea

Spatiu comercial 142 mp, zona Oancea, cu spatiu vînzare (70 mp) si spatiu depozitare (72 mp), birou si grup sanitar, usă spate acces marfă, telefon. Telefon 271333, int. 122, 121, 203 - dl Butnariu sau mesaj la centrala 232093, pentru 305. (368717)

■ Închiriez teren pentru spatiu comercial. Telefon 177194. (369301)

■ **Spatiu comercial 70 mp, în Copou, str. Lascăr Catargi nr. 50. Telefon 114360, orele 8,00-12,00.**

■ **Ofer spatiu comercial - 30 mp, la stradă principală. Relatii la adresa: str. Smîrdan nr. 67, pînă la orele 16,00.**

■ **SC TEROM SA Iasi pune la dispozitia societătilor comerciale interesate sală de sedinte, cu o capacitate de 150 locuri, la clubul de la poarta principală, si sală cantină, cu o capacitate de 400 locuri, pentru sedintele AGA, la pretul de 100.000 lei/ora, respectiv 200.000 lei/ora. Cei interesati se vor adresa la Serv. Administrativ sau Cantina TEROM. (368827)**

Cereri

■ Caut spatiu pentru en gros. Telefon 164303. (369369)

■ **Caut spatiu 70-100 mp, cu trifazie si 2 usi, pentru patiserie. Telefon 215667. (368317)**

SCHIMBURI APARTAMENTE

■ Apartament amenajat pentru magazin (în prezent în functiune), cu vad format, în cartierul Nicolina I, cu apartament 2-3 camere, în zonă bună si diferentă negociabilă. Telefon 162834. (368914)

■ **Apartament 3 camere, zona Zimbru, cu parchet, balcon închis, conf. I, et. 2, cu apartament 2 camere, zonele Păcurari, Podu Ros, Minerva. Relatii la telefon 162423. (368410)**

■ **Apartament 2 camere, semidecomandat, cu anexe si îmbunătătiri, conf. I, proprietate 1968 Bucuresti, Militari, statia Uverturii, et. 3/9, scară centrală, cu similar Iasi, zonă asemănătoare Lascăr Catargi sau bloc, eventual curte, exclus lemne. Seriozitate. Fără intermediari. Telefon 032/131881, după orele 16,00; 01/7716663.**

■ Imobil cu dependinte si 400 mp teren în Piatra-Neamt, cu similar Iasi sau variante. Telefon 163702. (369379)

■ **Apartament 3 camere, et. 4, Păcurari, cu apartament 2 camere plus diferentă. Telefon 162876.**

■ Schimb cu apartament 3-4 camere sau vînd, constructie 80 mp, la sosea, cu retea trifazică 20 kw, compusă din moară porumb capacitate 400 kg/h, moară grîu capacitate 200 kg/h, moară cu ciocănele, tocătoare coceni, magazin - situate pe 700 mp, teren cu 150 butuci vie, localitatea Slobozia, comuna Voinesti. Telefon 117126.

■ Apartament 2 camere, situat vizavi de Berăria "Zimbru", et. 2, cu apartament 3-4 camere, exclus parter si ultimul etaj. Telefon 113751. (368475)

■ Apartament 2 camere, semidecomandat, Splai Bahlui 35, cu garsonieră, zona Podul de Fier, Pădurii, Tătărasi si Sf. Lazăr, plus diferentă. Telefon 131896, după orele 17,00. (368666)

■ Apartament 2 camere, decomandat, zonă semicentrală, Piatra Neamt, cu similar Iasi. Telefon 032/167681. (368689).

■ Apartament 3 camere, et. 2, conf. I, decomandat, cu apartament 2 camere si diferentă. Telefon 179735, după ora 16,00. (368334)

■ Garsonieră Iasi, cu apartament 2 camere - Bacău. Telefon 034/141619; 034/183043.

■ Apartament 4 camere duplex, pentru 2 camere, negociabil. Telefon 111744. (368561)

■ **Apartament 2 camere, în Tătărasi, si auto, cu casă locuibilă. Telefon 170809 sau 177313. (368833)**

■ Apartament 4 camere, cu apartament 2 camere, variante. Telefon 135550. (369443)

Diverse

■ **(vînd) Casă la tară cu 1.000 mp teren la sosea, în centrul comunei Santa-Mare, judetul Botosani, cu autoturism sau garsonieră. Telefon 223197. (368216)**

■ **Casă bătrînească, cu 400 mp, cu apartament 2 camere, et. 1-2, conf. I + diferentă, str. Hatman Sendrea nr. 11 (lîngă Băile Nicolina). (369481)**

IMOBILIARE

VÎNZĂRI
CASE

- Casă ultracentral - Brăila, gaze, încălzire centrală, 380 V, 430 mp teren, ideală pentru sedii firmă, spatiu productie sau locuit. Pret 200 milioane lei, negociabil. Telefon 233160. (368737)
- Casă bătrînească și 1400 mp, cu acces din strada Calea Sîmbetei nr. 4 și bdul C.A. Rosetti. Telefon 230261; 114742. (368181)
- Casă, grădină, curte, cu toate utilitătile, proprietate personală, în Pascani, str. Camil Petrescu. Relatii la telefon 762359, după orele 17.00.
- **(schimb cu apartament plus diferentă) Casa nouă, cu grădină, la stradă, în Holboca. Relatii la telefon 141084 (între orele 8.30-13.00) - fam. Apetrei Viorel - Holboca. (368621)**
- Casă în constructie, str. Aurel Vlaicu 56. Telefon 114330. (368652)
- **Casă bătrînească cu teren 200 mp, în zonă foarte bună. Pret negociabil. Telefon 159702. (368686)**
- Casă și grădină cu vie pe rod, în sat Breazu, comuna Rediu, Iasi - familia Miru Constantin.
- Hîrlău - clădire la soseaua principală, amenajată spatiu comercial sau casă de locuit si separat teren arabil 2,5 ha. Pret avantajos. Telefon 174361. (368345)
- (schimb) Casă cu 3 camere, bucătărie, hol, grajd cu 3 camere, grădină - 1400 mp cu vie si livadă, în comuna Voinesti, sat Slobozia, cu apartament 1-2 camere. Relatii la telefon 222715 - familia Samson. (368815)
- SC MUDOR-EX SA Iasi vinde cabană 16 locuri, 3 stele, pitoresc, deosebit, zona Cîmpulung - Pojorita, Izvorul Giumalău. Telefon 032 213826; 210378, între orele 8.00-18.00.

VÎNZĂRI
APARTAMENTE

1 cameră

- Garsonieră, conf. II, în "Tudor", 5.500 USD, negociabil. Telefon 271546. (367747)
- **Apartament o cameră, Podu Roș, toate facilitătile. Telefon 212026. (368031)**
- Apartament cu o cameră, zona "Doi Băieti", îmbunătătit (faiantă, gresie, parchet). Pret 40 milioane lei, negociabil. Telefon 173443. (368732)
- Apartament cu o cameră, balcon închis, usi brad, telefon, et. 3/4, zona Alexandru, lîngă Postă. Pret 35 milioane lei, negociabil. Telefon 126302. (368644)
- Garsonieră în Manta Rosie. Pret negociabil. Relatii, miercuri, joi, vineri, după orele 18.00, în bdul Poitiers nr. 53, bl. G2, et. 1, ap. 7, tronson I - familia Iacob. (368750)
- Apartament cu o cameră, Nicolina I, plata negociabilă, la fata locului, str. Minervei 4, bl. 843, sc. C, ap. 2, între orele 15.00-18.00. (368675)
- Apartament o cameră, conf. I, cartier Păcurari, pret negociabil. Telefon 172081. (368859)

2 camere

- **Apartament 2 camere, zona T. Vladimirescu. Telefon 210295, după orele 18,00.**
- **Apartament 2 camere, Dancu. Telefon 290676. (368049)**
- **Apartament 2 camere, conf. I, semidecomandat, et. 3/4, pret 45 milioane lei, Bularga. Telefon 138824; 130829. (368231)**
- Apartament 2 camere, parter, semidecomandat, zona Podul de Piatră, pret 45 milioane lei. Telefon 119964. (368196)
- Apartament 2 camere, zona Tomesti, bl. 26, sc. C, ap. 1. Pret negociabil. (368104)
- Apartament 2 camere, decomandat, parter, cu îmbunătătiri, zonă centrală. Telefon 031/614962 - Dorohoi. (3733)
- Apartament 2 camere, semidecomandat, Splai Bahlui 35, pret negociabil. Telefon 131896, după ora 17.00. (368666)
- **Apartament 2 camere, Nicolina II. Telefon 127475, între orele 18,00-20,00. (368905)**
- Apartament 2 camere, decomandat, parter înalt, recent zugrăvit, telefon, telecablu și garaj, predare imediată, bdul Independentei. Pret 20.000 USD. Telefon 213136. (368693)
- **Apartament 2 camere plus dependinte, în Păcurari, bl. 1, et. 1, pret fix 20.000 USD. Telefon 117257, între orele 10,00-12,00.**
- Apartament 2 camere, decomandat, îmbunătătit, Tătărasi (lîngă Postă), pret 9000 USD, negociabil. Telefon 215899. (368347)
- Apartament 2 camere, str. Primăverii, pret 78 milioane lei. Telefon 179160, între orele 16,00-19,00. Fără intermediari. (368344)
- Apartament 2 camere, zona Zimbru, bine întretinut, pret negociabil la fata locului. Relatii: str. Sarmisegetuza nr. 12, bl. Q1, sc. C, et. 3, ap. 4. (368424)

3 camere

URGENT. Apartament 3 camere

Urgent, apartament 3 camere, decomandat, et. 1, telefon, telecablu, parchet, gresie, faiantă, zona Tătărași-Ciurchi. Pret fix 75 milioane lei. Telefon 173957 sau mesaj la centrală 232093, 232099, pentru 305. (368717)

- Apartament 3 camere, zona Autogară, multiple îmbunătătiri. Relatii la telefon 146802. (368581)
- Apartament 3 camere, în Tg. Neamt, centru. Telefon 69 A, Păstrăveni-Neamt. (258106)
- Apartament 3 camere, bloc nou, zona Zimbru, multiple îmbunătătiri, 80 mp, 3 balcoane, et. II, pret 90 milioane lei, negociabil. Telefon 160666. Nu deranjati inutil. (368683)
- Apartament 3 camere, Sos. Natională nr. 44 A, bl. E1, sc. C, et. 1, ap. 6, cartier Tigarete. Telefon 163739. (368427)
- Apartament 3 camere, semidecomandat, et. 3, zona Zimbru, pret 43 milioane lei, negociabil. Telefon 163624. (368429)
- Apartament 3 camere, decomandat, Canta, et. 1, îmbunătătiri, pret 60 milioane lei, negociabil. Telefon 160721.

4 camere

- **Apartament 4 camere, conf. I, et. 2/4, zona Podu Roș-Tesătura. Telefon 133283, între orele 16,00-20,00.**
- **Apartament 4 camere, în vilă, Copou, beci, grădină, gaz metan. Pret 160 milioane lei. Telefon 133868. (369348)**
- **Apartament 4 camere, et. 1, conf. I, îmbunătătit, bdul Cantemir, pret 110 milioane lei, negociabil. Telefon 140152, după orele 18,00. (368507)**

Ofertă excepțională!

Apartament 4 camere, în zonă ultracentrală, bloc nou construit, et. 1, dotări de lux sau schimb cu apartament cu o cameră în zonă centrală, plus diferentă. Relatii la telefon 117045 (orele 8,00-18,00) și 215021, după orele 18,00. (368017)

- Apartament 4 camere, cartier Dacia. Telefon 164948 - familia Cupet Ioan. (917740)

5 camere

- Apartament 5 camere, la vilă, baie, bucătărie, garaj încălzit, beci, curte, tapet în toate camerele, terasă acoperită, în Copou, zona Liceului "C. Negruzzi", pret 550 milioane lei, negociabil. Telefon 140630. (368691)

CUMPĂRĂRI
APARTAMENTE

- Cumpăr casă 3-4 camere, cu încălzire centrală și gaz, zonele: Copou, Centru, Cantemir. Telefon 232741. (368809)

Agenții imobiliare

Intermedieri vînzări, cumpărări, închirieri și schimburi de case, apartamente și terenuri.

Agenție imobiliară Stef

Str. Lăpușneanu, nr. 16
(lîngă Policlinica Stomatologică)
Telefon:215933, 216749 216746

VÎNZĂRI
IMOBILE

1 cameră

- Garsonieră, lîngă Duvana, et. 1, parchet, balcon închis, pret 50 milioane lei, negociabil. Telefon 216749.
- Apartament o cameră, decomandat, Nicolina, et. 1/7, balcon 3,5 m, pret 38 milioane lei, negociabil. Telefon 216749.
- Apartament o cameră, Nicolina, conf. I, decomandat, balcon, pret 35 milioane lei, negociabil. Telefon 216749.
- Garsonieră, Socola, conf. I, decomandată, parchet, faiantă, pret 32 milioane lei, negociabil. Telefon 216749.

2 camere

- Apartament 2 camere, orice zonă a orașului. Telefon 215933, 216749, 216746.

3 camere

- Apartament 3 camere, orice zonă a orașului. Telefon 215933, 216749, 216746.

TERENURI

- Terenuri în zonele: Nicolina II, Bucium, Copou, centru, Centru Civic. Telefon 216749, 215933, 216746.

CUMPĂRĂRI
IMOBILE

- Apartament o cameră, în orice zonă a orașului. Telefon 215933, 216749, 216746.
- Apartamente 2, 3 camere, în orice zonă a orașului. Telefon 215933, 216749, 216746.

ÎNCHIRIERI

- Căutăm pentru închiriat spații comerciale în centru, bdul Independentei. Telefon 215933, 216749, 216746.

ECHO

IAȘI-str. Sărărie, nr.84
Telefon 216294

CUMPĂRĂRI
IMOBILE

- Garsonieră, conf. II, Alexandru (Plăiesilor, Basarabi), Bularga (Proletari); Nicolina (Trotus); ofer 25-30 milioane.
- Apartament cu o cameră, indiferent de etaj, Păcurari, Nicolina, str. Grădinari, Metalurgie. Ofer 30-38 milioane lei.
- Apartament 2 camere, nedecomandat, Alexandru, Tătărasi, Ciurchi, indiferent de etaj. Ofer 35 milioane lei pentru Alexandru, maximum 30 milioane lei pentru Tătărasi, Ciurchi.
- Apartament 2 camere, decomandat, semidecomandat, Alexandru, Dacia, Mircea, Galata, Metalurgie. Ofer 35-45 milioane lei.
- Apartament 2 camere, etaj intermediar, Tătărasi, Podu Roș, Metalurgie. Ofer 40-50 milioane lei.
- Apartament 3 camere, decomandat, conf. I, etaj intermediar, Păcurari, Nicolina, pînă la rond CUG, P. Roș, - Tătărasi. Ofer 60-65 milioane lei.
- Apartament 3 camere, decomandat sau semidecomandat, indiferent de zonă și etaj. Ofer 35-45 milioane lei.
- 1, 2, 3 camere, indiferent de zonă și etaj. Ofer pret avantajos.

NOVAEX

IAȘI-str. Păcurari, nr.8
(lîngă Biblioteca "Mihai Eminescu")
Telefon 210977, 214666

VÎNZĂRI
IMOBILE

1 cameră

- Garsoniere, conf. I, etaje intermediare, 32 mp, Tătărasi, pret 31-36 milioane lei.
- Garsoniere, conf. II, 25 mp, etaje intermediare, Alexandru, pret 30 milioane lei, negociabil.
- Garsonieră, 25 mp, et. 3, Tudor Vladimirescu, mobilată. Pret 5.300 USD.
- Garsonieră, 25 mp, et. 3, Centru, liberă, pret 45 milioane lei, negociabil.
- Garsoniere, 23 mp, et. 6, Păcurari, pret 30 milioane.
- Apartament cu o cameră, 40 mp, et. 6/8, Nicolina, stare foarte bună, pret 40 milioane lei, negociabil.
- Apartament cu o cameră, 38 mp, parter, bdul Poitiers (Service Fiat), cu balcon, bun pentru firmă, pret 36 milioane lei.
- Apartament cu o cameră, 40 mp, et. 4/8, Alexandru, blocuri noi, eliberare imediată, pret 40 milioane lei.
- Apartament cu o cameră, 38 mp, parter, Gară, liber, curată, pret 8000 USD.
- Apartament cu o cameră, 40 mp, et. 1/9, Autogară-Duvana, liber, pret 50 milioane lei.

2 camere

- Apartament 2 camere, decomandat, 40 mp, et. 4/10, Hala Centrală, complet mobilat (tv color, frigider, aragaz), curat, pret 90 milioane lei sau 13.000 USD.
- Apartament 2 camere, Copou-TVR Iași, et. 1, stare și zonă exceptională, pret 150 milioane lei, negociabil.
- Apartament 2 camere, decomandat, 46 mp, et. 4/4, Nicolina, stare foarte bună, pret 47 milioane lei, negociabil.
- Apartament 2 camere, decomandat, 50 mp, et. 3, Păcurari-Poștă, pret 60 milioane lei, negociabil.
- Apartament 2 camere, decomandat, 60 mp, et. 1, Păcurari-Peco, pret 63 milioane lei, negociabil.
- Apartament 2 camere, conf. I, 46 mp, et. 3/8, Copou, pret 100 milioane lei.
- Apartament 2 camere, decomandat, 52 mp, et. 10, Gară, pret 9000 USD.
- Apartamente 2 camere, conf. II, Alexandru-Dacia. Preturi între 36-42 milioane lei.

3 camere

- Apartamente 3 camere, decomandate, zonă ultracentrală, etaje intermediare, pret 25.000 USD.
- Apartamente cu 3 camere, decomandat, 65 mp, et. 3, Păcurari, curat. Pret 80 milioane lei, negociabil.
- Apartamente cu 3 camere, etaje intermediare, Alexandru-Dacia.
- Apartament cu 3 camere, semidecomandat, 60 mp, et. 2, Cantemir, pret 65 milioane lei.
- Apartament 3 camere, decomandat, 75 mp, et. 6/9, liber, Nicolina (rond vechi CUG), pret 60 milioane lei.
- Apartament 3 camere, decomandat, 70 mp, et. 6/9, Gară, stare foarte bună, pret 20.000 USD.
- Apartamente cu 3 camere, decomandat, 80 mp, et. 6/8, Autogară, îmbunătătiri și modificări stil occidental, liber, pret 25.000 USD.

4 camere

- Apartament 4 camere, semidecomandat, 100 mp, parter, bun pentru firmă, Moara de Foc (Club 20), pret 100 milioane lei (orientare stradală).

CASE

- Vilă 4 camere, nouă, zona Podul de Fier, pret informativ 350 milioane lei.

CUMPĂRĂRI
IMOBILE

- Garsoniere și apartamente cu o cameră, în orice zonă.
- Apartament cu o cameră, zonă ultracentrală, etaj intermediar. Ofer 9000-9500 USD.
- Apartament 2 camere, zonă ultracentrală, bdul Independentei, Stefan cel Mare, Piata Unirii, Centrul Civic. Ofer 13.000-15.000 USD.
- Apartamente 2 camere, Autogară, Gară. Se oferă 8000-9500 USD.
- Apartamente 2 camere, conf. I, et. 1-2, Tătărași. Ofer 50-55 milioane lei.
- Apartament 2 camere, etaj intermediar, Păcurari (pînă la Postă). Ofer 60-65 milioane lei.

MONDIAL SERV

AGENȚIE IMOBILIARĂ
CASĂ DE AMANET
IAȘI-Autogară bloc CL5, zilnic 8 - 18
Telefon 117502

VÎNZĂRI
IMOBILE

1 cameră

- Garsonieră, conf. I, Tătărasi, et. 8/9, pret 32 milioane lei.
- Garsonieră, conf. III, baie comună, Podul de Piatră, et. 3, parchet, pret 12 milioane lei.
- Apartament cu o cameră, Moara de Foc, et. 2 (Club 20), pret 50 milioane lei.
- Apartament cu o cameră, Autogară, et. I, pret 50 milioane lei, negociabil.

2 camere

- Apartament 2 camere, zona Zimbru, et. 3, semidecomandat, pret fix 35 milioane lei.
- Apartament 2 camere, conf. II, et. 1, Cantemir, pret 32 milioane.
- Apartament 2 camere, semidecomandat, Tătărasi, et. 7/10, pret 45 milioane.
- Apartament 2 camere, decomandat, conf. I, cu îmbunătătiri, et. 2, Dacia, pret fix 41 milioane.
- Apartament 2 camere, conf. I, et. 6, Alexandru, pret 45 milioane.

3 camere

- Apartament 3 camere, conf. I, decomandat, 2 băi, 2 balcoane închise, stare bună, et. 4/4, Tg. Cucu, pret 110 milioane lei.
- Apartament 3 camere, decomandat, conf. I, et. 1, zona Dacia, pret 63 milioane lei.
- Apartament 3 camere, decomandat, conf. I, et. 2, Dancu, cu îmbunătătiri, pret 40 milioane lei.
- Apartament 3 camere, semidecomandat, conf. I, 3 balcoane, 2 băi, et. 7/8, zona Păcurari, pret 68 milioane lei, negociabil.

CUMPĂRĂRI
IMOBILE

- Apartament o cameră, conf. I, etaj intermediar, zona Nicolina, Podu Roș, Păcurari, Autogară.
- Apartament 2 camere, decomandat, conf. I, zonele Gară, Autogară, Păcurari, Canta.
- Apartament 2-3 camere, în zonele Nicolina, CUG, la stradă. Ofer 50-60 milioane lei.
- Apartament 3 camere, zonele Alexandru, Mircea, Tătărași.

TRANSIMOB

AGENȚIE IMOBILIARĂ
Str. Cuza Vodă, nr. 30-32, Casa Bucovineană, Et.2
Telefon 215443

VÎNZĂRI
IMOBILE

1 cameră

- Garsonieră, conf. III, baie cu duș, et. 3/4, Cantemir, pret 15 milioane lei.
- Garsonieră, conf. I, parter, Nicolina I, liberă, pret 27 milioane lei.
- Apartament cu o cameră, parchet, et. 1, curat, Autogară, 50 milioane lei, negociabil.
- Apartament cu o cameră, parchet, et. 4/10, curat, Nicolina-CUG, pret 38 milioane lei, negociabil.
- Apartament cu o cameră, et. 3/8, bloc nou, pret 10.000 USD.

2 camere

- Apartament 2 camere, nedecomandat, conf. II, baie cu cadă, curat, et. 1/4, Cantemir, pret 32 milioane lei.
- Apartament 2 camere, semidecomandat, 50 mp, et. 3/4, parchet, faiantă, gresie, foarte curat, Tătărași-V. Lupu, pret 53 milioane lei.
- Apartament 2 camere, decomandat, 58 mp, et. 8/10, Tătărasi-Stejar, pret 53 milioane lei.
- Apartament 2 camere, decomandat, 55 mp, et. 1, Alexandru, 45 milioane lei.
- Apartament 2 camere, decomandat, 50 mp, et. 3, parchet, faiantă, gresie, foarte curat, Autogară, pret 80 milioane lei.
- Apartament 2 camere, decomandat, conf. I, et. 3, bdul Independentei, pret 18.000 USD.

3 camere

- Apartament 3 camere, decomandat, 78 mp, parchet, faiantă, et. 6/10, Zimbru, liber, pret 48 milioane lei.
- Apartament 3 camere, decomandat, 70 mp, parchet, balcon închis, foarte curat, et. 3/4, Zimbru, pret 51 milioane lei.
- Apartament 3 camere, decomandat, conf. I, parchet, faiantă, gresie, curat, et. 7/10, Gară, pret 100 milioane lei, negociabil.
- Apartament 3 camere, decomandat, conf. I, parchet, faiantă, gresie, et. 2/4, Dancu, pret 42 milioane lei, negociabil.
- Apartament 3 camere, decomandat, 70 mp, conf. I, parchet, faiantă, parter, Tomești, pret 34 milioane lei.
- Apartament 3 camere, decomandat, 75 mp, et. 6/9, Nicolina, pret 59 milioane lei.

4 camere

- Apartament 4 camere, semidecomandat, conf. I, et. 3/4, Tătărași, pret 80 milioane lei.
- Apartament 4 camere, decomandat, 100 mp, et. 3, Nicolina, pret 65 milioane lei, negociabil.
- Apartament 4 camere, semidecomandat, et. 1/4, Mircea, pret 50 milioane lei.

CASE

- Imobil 6 camere, ultracentral, cu toate facilitătile, pret 70.000 USD.
- Imobil 9 camere, 3 nivele, constructie recentă, cu toate facilitătile, Bucsinescu, pret 200.000 USD, negociabil.
- Imobil 4 camere, cu toate facilitătile, 1.000 mp teren construit și neconstruit, Copou, pret 100.000 USD, negociabil.
- Imobil 3 camere, gaz metan, canalizare, 500 mp teren construit și neconstruit, Săvescu, pret 100 milioane lei, negociabil.

TERENURI

- 550 teren, formă pătrată, posibilităti gaz metan, apă, canalizare, Bucșinescu, pret 60.000 USD, negociabil.
- 882 mp, teren cu posibilităti gaz metan, canalizare, apă, Bucium, Plopii fără sot, pret 10 USD/mp, negociabil.
- 1000 mp teren cu toate posibilitătile, 30 m deschidere la stradă, Tătărași, pret 22 USD/mp.

CUMPĂRĂRI
IMOBILE

- Garsonieră sau apartament o cameră. Ofer pret avantajos.
- Apartament 2 camere, zonele Podu Roș, Nicolina, Tătărași.
- Apartament 2 camere, zonele Păcurari, Canta.
- Apartament 2-3 camere, zonele Centrul Civic sau Gară - Autogară.
- Apartament 2-3 camere, zonele Alexandru, Dacia, Mircea, Galata.
- Apartament 3-4 camere, zonele Tătărasi, Nicolina sau Păcurari.
- Apartament 1, 2, 3, 4 camere, indiferent de zonă sau confort.

CASE-TERENURI

- Casă, stare bună, zonă centrală sau semicentrală. Ofer pret avantajos, în functie de stare și facilităti.
- Teren construibil, orice zonă, cu posibilităti de racord la apă, gaz, canalizare.

Elemarc

AGENȚIE IMOBILIARĂ
IAȘI-str. Cuza Vodă, nr. 30 - 32, Casa Bucovineană, et. 3
Telefon 216721

VÎNZĂRI
IMOBILE

1 cameră

- Garsonieră, conf. II, et. 6/10, Gara Internatională, pret 28 milioane lei + acte. Telefon 216721.
- Garsonieră, conf. I, et. 4/10, Tătărași, pret 35 milioane lei, negociabil. Telefon 216721.
- Apartament o cameră, et. 6/10, Autogară (deasupra ABC), pret 63 milioane lei, negociabil. Telefon 216721.
- Apartament o cameră, et. 4/9, Nicolina-CUG, pret 37 milioane lei, negociabil. Telefon 216721.

2 camere

- Apartament 2 camere, decomandat, et. 2/4, Nicolina I, pret 45 milioane lei. Telefon 216721.
- Apartament 2 camere, semidecomandat, et. 3/4, Tătărasi-Flora. Pret 55 milioane lei, negociabil. Telefon 216721.
- Apartament 2 camere, semidecomandat, parter, Bularga, pret 34 milioane lei, negociabil. Telefon 216721.
- Apartament 2 camere, semidecomandat, parter, Frumoasa, pret 40 milioane lei, negociabil. Telefon 216721.
- Apartament 2 camere, semidecomandat, parter, Zimbru, pret 33 milioane lei, negociabil. Telefon 216721
- Apartament 2 camere, semidecomandat, et. 2/4, Tătărași-Stejar, pret 57 milioane lei, negociabil. Telefon 216721.
- Apartament 2 camere, decomandat, et. 1/4, Tătărași, pret 52 milioane lei, negociabil. Telefon 216721.
- Apartament 2 camere, decomandat, et. 4/10, Podu Roș, pret 58 milioane lei, negociabil. Telefon 216721.
- Apartament 2 camere, semidecomandat, et. 1, Alexandru cel Bun, pret 38 milioane lei. Telefon 216721.
- Apartament 2 camere, semidecomandat, et. 4/4, Alexandru cel Bun, pret 37 milioane lei, negociabil. Telefon 216721.
- Apartament 2 camere, nedecomandat, et. 2/4, 52 mp, Tudor Vladimirescu, pret 60 milioane lei, negociabil. Telefon 216721.

3 camere

- Apartament 3 camere, semidecomandat, et. 1/4, Bularga, pret 40 milioane lei, negociabil. Telefon 216721.
- Apartament 3 camere, semidecomandat, et. 4/4, Mircea cel Bătrîn, pret 36 milioane lei, negociabil. Telefon 216721.
- Apartament 3 camere, decomandat, et. 2/4, Canta, pret 60 milioane lei. Telefon 216721.
- Apartament 3 camere, decomandat, et. 1/4, Tătărași-Metalurgie, pret 58 milioane lei, negociabil. Telefon 216721.
- Apartament 3 camere, semidecomandat, et. 2/3, Tudor Vladimirescu, pret 55 milioane lei, negociabil. Telefon 216721.
- Apartament 3 camere, semidecomandat, parter, zona Alexandru cel Bun, pret 42 milioane lei, negociabil. Telefon 216721.
- Apartament 3 camere, decomandat, et. 2/4, Podu Roș, pret 11.000 USD, negociabil. Telefon 216721.

4 camere

- Apartament 4 camere, semidecomandat, et. 3/4, Tătărași, 100 mp, pret 80 milioane lei, negociabil. Telefon 216721.
- Apartament 4 camere, decomandat, et. 5/10, Păcurari, pret 70 milioane lei, negociabil. Telefon 216721.
- Apartament 4 camere, decomandat, et. 4/10, ultracentral, pret 50.000 USD, negociabil. Telefon 216721.

S.C. TIM-TIB srl

IAȘI, str. Sf. Lazăr nr. 2
demisol (în incinta patiseriei Timiș)
AGENȚIE IMOBILIARĂ
Tel. 117554
Tel/fax: 216692

VÎNZĂRI
IMOBILE

2 camere

- Apartament 2 camere, decomandat, parter, zona Gara Internatională, pret 70 milioane lei, negociabil.
- Apartament 2 camere decomandat, parter, zona T. Vladimirescu, pret 50 milioane lei.
- Apartament 2 camere, semidecomandat, parter, zona Alexandru cel Bun, pret 37 milioane lei, negociabil.
- Apartament 2 camere, decomandat, et. IV, zona Alexandru cel Bun, pret 48 milioane lei, negociabil.

3 camere

- Apartament 3 camere, semidecomandat, et. IV, zona Cantemir, pret 45 milioane lei, negociabil.
- Apartament 3 camere, decomandat, et. IV, zona Splai Bahlui, pret 68 milioane lei.
- Apartament 3 camere, decomandat, et. IV, zona Mircea cel Bătrîn, pret 50 milioane lei, negociabil.

4 camere

- Apartament 4 camere, decomandat, parter, zona Dancu, pret 60 milioane lei.

CUMPĂRĂRI
IMOBILE

- Apartament 2-3 camere, decomandat, zona Dancu, Frumoasa, pret avantajos.
- Apartament cu o cameră, decomandat, zona centrală, Autogară, Tg. Cucului, pret avantajos.
- Apartament 2 camere, decomandat, zona Păcurari, pret avantajos.

AGENDA OMULUI DE AFACERI

ETNIS

Reprezentanța firmei germane **Vaillant** pentru Moldova, vă oferă:

Centrale și cazane pentru încălzit pe combustibil lichid, gaz și electrice

- proiectare, montaj și garanție 3 ani
- plata în 6 rate lunare

Reducere 12% pentru aparatura Vaillant și 30% pentru aparatura italiană

Str. N.Iorga 7D, bl. F5, tel. 230113, fax 232690, telemobil 018613246

PROINF SRL

Centrul pentru Instruire în Informatică organizează cursuri de instruire pentru:

- formare operatori (DOS, WINDOWS, utilitare)
- operare UNIX (cu aplicații INTERNET)
- inițiere în programare PC (DBASE, FOXPRO, C)
- proiectare sisteme informatice

Iași, str. Golia 14, tel-fax:032/ 115944

Compania de Turism NET

TRANSPORT AERIAN: *destinații și tarife speciale*

Montreal sau Toronto - 540 USD

Ottawa - 555 USD, Halifax - 645 USD

Calgary - 660 USD, Vancouver - 690 USD

Iași, Casa Modei - mezanin, tel.:032/213450, fax: 032/270415

DAS

Reprezentant VAILLANT (Germania), DE LONGHI (Italia) Distribuitor ROMSTAL

- proiectează și execută retele de încălzire
- proiectează și instalează centrale termice
- dimensionează instalații de climatizare, instalații de răcire și ventilație

Reducere 10% la echipamentele VAILLANT

Iași, str. Aurel Vlaicu 87, Tel./Fax: 032-175488

ROTHERM

Reprezentant al firmei **FERROLI** - Italia

- Centrale termice și cazane ptr. instalații de încălzire
- Calorifere din aluminiu, arzătoare gaz, lichid etc.
- ***Proiectare, montaj, garanție, service etc.***

Iași - Tel./Fax: 032/175105

TORAMAT PRODINVEST SRL

comercializează utilaje frigorifice import ITALIA, pentru magazine:

- vitrine frigorifice orizontale 1,2 m - 2m și verticale
- lăzi frigorifice (300 l - 700 l) și camere frigorifice
- se asigură service în garanție și postgaranție

Iași, Calea Chișinăului nr. 35, tel/fax 032/233460

RADAN IMPEX

comercializează

- **FAIANȚĂ - 72.000 lei/mp**
- **GRESIE - 75.000 lei/mp**
- **ADEZIVI - 45.000 lei/sac**

Import Italia, calitate excepțională

Șos. Păcurari, bl. 556 (vis-à-vis de Poșta Păcurari), tel. 032/155532

G.I.I.A.T. S.A.

(formată din asocierea partenerilor- TOFAN GRUP S.A. și ALFA CIVIC S.R.L.)

distribuie scule, dispozitive, unelte, consumabile Metabo, Bosch, Stayer, Rothemberger, Grandinetti, Cea, Skil

Iași, Tg. Cucului 1 (lîngă Alimentară), tel/fax: 032-214306

OMEGA IS COMMUNICATIONS

Dealer autorizat comercializare și service

PANASONIC - MOTOROLA

CABLU TELEFONIC (TCYY CUPRU STANAT)

Reduceri pentru lungimi mai mari de 1000 m.

Str. Carpați nr. 6, tel./fax 032/221133

MCS 2000 ELECTRONICS

Importator direct PHILIPS, GRUNDIG, SONY, CASIO, SANYO, CITIZEN, MEKOSONIC *vă oferă:*

radiocasetofoane • combine • discman
televizoare • boxe • căști • reportofoane
walkman • telefoane • calculatoare • scule
adaptoare • aparate de bucătărie • aspiratoare

București, str. Grigore Țăranu nr. 9, sect. 5
tel.: 01/3122382, 3123374, 4102229, fax 01/3121108

ELYTIS DESIGN STUDIO

- reclame luminoase ▪ panouri publicitare
- bannere, inscripționări ▪ semne stradale
- amenajări interioare ▪ mobilier comercial
- acoperiri ușoare ▪ copertine, parasolare

Plata și în rate.

Șos. Păcurari 71, tel./fax 251360

NOU!

JUMĂTATE DE MILION

REGULAMENT CONCURS "MONITORUL - MICA PUBLICITATE"

De LUNI pînă VINERI, urmăriți paginile de Mică Publicitate pentru a descoperi MASCOTA ȘI TALONUL care vă dau dreptul să participați la UN NOU CONCURS MONITORUL - MICA PUBLICITATE.

Puteți cîștiga **500.000** de lei în fiecare săptămînă.

ATENȚIE: nu este obligatoriu ca mascota să apară în fiecare zi !

CE TREBUIE FĂCUT?

Decupați mascotele descoperite în timpul săptămînii. Fiecare mascotă găsită trebuie atașată la un talon de participare. Introduceți fiecare set mascotă - talon într-un plic.

UNDE SE DEPUN PLICURILE?

Plicurile pot fi depuse pînă VINERI, ora 12.00 la sediul redacției sau la centrele de mică publicitate.

Centrele de mică publicitate Monitorul

- magazinul MATERNA
- TĂTĂRAȘI, magazinul FLORA
- PĂCURARI, magazinul ARIO
- PODU DE PIATRĂ, magazinul CMV
- GARĂ, chioșcul INTERPRESS
- punctele RODIPET (Fundație și librăria Junimea)
- Plicurile pot fi expediate și prin poștă, pe adresa:
- Iași, O.P. 7, C.P. 1630, cu specificația "Pentru concursul Monitorul Mica - Publicitate"

Se poate participa cu un număr nelimitat de setun talon - mascotă.

- Tragerea la sorți va putea fi urmărită în direct la TV Europa Nova în fiecare vineri, la ora 22.00.

TALON DE CONCURS 8

"MONITORUL - Mica Publicitate"

NUME: ....

PRENUME: ....

VÎRSTA: .... PROFESIA: ....

ADRESA: Str. ....

Bl. .... Sc. .... Et. .... Ap. ....

TELEFON: ....

Vînzări

Hîrtie ambalaj

Tipografie vinde hîrtie ziar, neutilizată în procesul de productie, care poate fi folosită ca hîrtie ambalaj. Pret 1500 fără TVA. Relatii la telefon 230060.

BIJUTERII AUR

Brătară (7 g), lant (4,5 g) si cruciulită (1,8 g). Aur prelucrat, de 14 K. Pret 100.000 lei/g. Telefon 271333/int.126 (pîna la ora 17,00) si 230974 (după ora18,00) si în zilele de sîmbătă si duminică.

COLECȚIE DE TIMBRE

Colectie timbre românesti neobliterate, inclusiv colite, la pret de catalog (perioada 1969-1987). Telefon 160495 (numai după ora 19,00) sau pager CNM 215010/20134.

■ Spray contra ejaculării rapide, medicamente potentă, frigiditate, zahăr afrodisiac. Telefon 01-6376273.

■ Răsaduri de garoafe, shabaud, pansele, petunia. Telefon 174398, permanent. (367107)

■ Producători si importatori direct Italia, ITALGLASS vinde en gros: corpuri de iluminat (uz casnic, industrial), spoturi, materiale de amenajări interioare, la preturi fără concurentă. Expozitia si vînzarea en detail este realizată în colaborare cu PROD ALCOONE Iasi. Căutăm distribuitori în toată tara. Informatii la telefon 212567, pager 215010/11834. Vă asteptăm să vizitati expozitia din str. Săulescu nr. 8 (lîngă Palatul Copiilor). (367754)

■ S.C.R. MOLDOVA S.A. Iasi (fosta ICRA) desface en gros, prin depozitele sale din comunele Răducăneni, Vlădeni si Erbiceni, o gamă diversă de băuturi alcoolice si răcoritoare, paste, biscuiti, conserve de legume, conserve peste, ulei alimentar, margarină, otet, bere la sticlă 1/2, toate mai aproape de dv. si la acelasi pret cu produsele din depozitele din Iasi ale societătii. Cu noi, economisiti timp si bani.

■ Moară porumb 600 kg pe oră. Telefon 032/143493.

■ Presă ulei cu două capete. Telefon 032/143493. (367831)

■ Balast si nisip. Telefon 740345. (369035)

■ Mobilă mahon sculptat. Telefon 145320. (369016)

■ Cuptor trifazic cu două nivele si dospitor, adîncimea vetrei - un metru, lătimea - 600 milimetri, bun pentru patiserie, pîine, pizza. Telefon 127440. (369037)

■ Aparat pop-corn si malaxor făină, capacitate 7 kg. Telefon 127440. (369037)

■ Moară cu ciocănele, nouă. Telefon 030/462121. (367956)

■ Patru viori, mărime mică, mijlocie, trei sferturi (Steiner) si mare, vechi, verificate, în perfectă stare. Telefon 145116, după ora 20.00.

■ Cîine Doberman - pui. Telefon 177194. (369301)

■ (Execut) goblenuri (icoane, peisaje etc.) si cu materialul clientului. Telefon 293440. (367709)

■ Rochie de mireasă (Italia) plus accesorii, foarte avantajos. Telefon 115842. (369125)

■ Haine second hand, en gros, import Belgia (firma Dekaro). Telefon 222427.

■ Chiosc 9 mp amplasat pe teren licitat în zona Păcurari. Pret negociabil. Telefon 120556, 138757. (369339)

■ S.C. COTNARI S.R.L. vinde en gros pui, ouă, telemea, unt, piept pui, preparate carne, vinuri, vodcă, rom, carne tocată, pastă de mici si mici, bere etc. Telefon 230171. (369172)

S.C. MOLDIFCA S.A. IAȘI

S.C. MOLDIFCA S.A. Iasi vinde prin depozitul Dancu următoarele: balast, nisip - sort, ciment, var, cu transport la domiciliu. Telefon 210064; 176010. (369165)

■ Magazinul de mobilă din str. Oancea nr. 12 desface o gamă variată de mobilă: biblioteci, bucătării, holuri, recamiere cu vitrină, canapele, fotolii, mese tvr, fantezie, birouri, cuiere, măsti chiuvetă, aragaze, frigidere, aparataj tensiune la cele mai accesibile preturi. Program: 9.00-17.00. Telefon 172975. (368246)

■ Două malaxoare pentru pîine cu cîte două cuve de inox, capacitate 200 litri, pret negociabil. Telefon 132577. (369245)

■ Avantajos masină de spălat cu storcător. Telefon 159833. (369424)

■ Plăci azbociment 1750x1150x6. Telefon 133468, int. 144, orele 8,00-14,00. (369264)

■ Dozator pentru sucuri si sifoane. Telefon 177194. (368230)

■ Doriti să vă faceti un chiosc? Detin structura metalică a unui chiosc de 6 mp, aprobat de Primărie, cu tot cu proiect, din teavă pătrată 40 x 40. Pret 1,7 milioane lei. Telefon 232706. (369455)

■ 48 kg plăcute din aluminiu sistem lambriu, tăiate la dimensiunea de 39 cm, noi, bune pentru construirea si decorarea aticurilor, pentru chioscuri, tonete, decoratiuni interioare etc. Pret 800.000 lei. Telefon 232706. (369455)

■ Porumb boabe. Telefon 170608. (368302)

■ Vopsea auto metalizată. Telefon 132456, orele 17,00-24,00. (368122)

■ Vitrina frigorifică, urgent. Telefon 160721. (368147)

■ Dozator TEC-Cornelius si dozator FRESCO, 4 capuri. Telefon 031/531688. (4192)

■ "Polaroid" - made in SUA, pret 400.000 lei. Telefon 132269. (368187)

■ Rochie mireasă, model deosebit, mărimea 42-44, pret negociabil. Telefon 151733, după orele 16,00.

■ Două locuri de veci la cimitirul Eternitatea. Telefon 178683. (368511)

■ Moară Tomberon de măcinat furaje. Telefon 132577, zilnic. (368510)

■ Mese pătrate cu latura de 60 cm, blat Werzalit, deosebite, provenientă Germania, vizibile la Metro-Pizza, B-dul Stefan cel Mare, vizavi de Banca Agricolă. Telefon 217011. (368529)

■ Rotisor electric "Moulinex". Telefon 224513. (368544)

■ Aparat foto "Zenit", blitz-uri. Telefon 224513. (368544)

■ Două locuri de veci la "Eternitatea". Telefon 126861. (369482)

MOBILĂ

Mobilă folosită: fotolii, canapea, bibliotecă, vitrină. Pret acceptabil. Telefon 222989. (368272)

■ Aragaze cu 2 si 4 ochiuri, tip "Ignis", ambele au cuptor. Pret 150.000 lei/bucata. Telefon 151339. (369486)

■ Pui Cocker spaniel. Telefon 215166, după ora 17,00. (368553)

■ Bufet sufragerie masiv nuc. Telefon 139215. (368574)

■ Loc de veci, Cimitirul "Eternitate". Telefon 115339. (368572)

■ Cavou, cu 3 cripte, clasa I, la Cimitirul "Eternitate". Relatii la telefon 117451. (368593)

SC MOTRIF SRL Iași

Avantajos, tărîte grîu. Relatii la telefon 210315 si 112963, orele 8.00-17.00. (368584)

■ Masină de spălat "Aurica". Telefon 143774.

■ Vin nobil alb "Fetească regală", calitate extra, pret 2.500 lei/litru, cantitate mai mare. Telefon 124191, după ora 20.00. (368726)

■ Jaluzele aluminiu. Telefon 215842. (368273)

■ Lant aur, bărbătesc, 13 g, 14 K. Pret negociabil. Telefon 223799. (369494)

■ Cort polonez, nou, 3-4 persoane, cu camera izotermă 2x2 m si anticamera 2x2 m, două saltele pneumatice si una butelie voiaj - 5 l, cu un arzător si lampa de iluminat. Telefon 147778. (368591)

■ Chiuvetă inox pentru bucătărie, pret vechi. Telefon 212826. (368606)

■ Lant aur, bărbătesc, 50 g, 25 mii/gr., model deosebit. Telefon 111447. (368609)

■ Indigouri cu numai 20 lei coala. Telefon 122314. (368610)

■ Vin. Telefon 141084, orele 8.30-13.00, familia Apetrei Viorel, Holboca. (368621)

■ Scule pentru prelucrarea lemnului: pînză banzic, pînze circulare, freze (stas profilate), burghie, rindele simple, duble, gură broască; din stoc si pe bază de comandă. Informatii si comenzi la telefon/fax 068/252020. (369397)

■ Plăci azbest 1750x1190x6 si ciment. Telefon 133468/144 (la Prefabricate), orele 8,00-15,00. (368323)

■ Căsuță tip "Consart", din prefabricate, cu vitrine si grilaj. Telefon 161291, după orele 15,00.

■ Vindem, în Husi, ceapă uscată, calitatea I, pret 2.500 lei/kg, inclusiv TVA, telefon 035/471903. (515898)

■ Urgent, 39 casete video în stare bună. Pret 15.000 lei/bucata - negociabil. Relatii la telefon 272630. (368615)

■ Cuptor microunde "Goldstar", nou, ianuarie '97, capacitate 23 l, pret negociabil - 2,6 milioane lei. Telefon 160790, după orele 15,00. Nu deranjati inutil. (368630)

■ Cuptor cu microunde. Telefon 110117, orele 17,00-21,00. (368645)

■ Garaj, parter bloc, CUG. Telefon 217202; 124334.

■ Aparat înghetată, import Germania, pret foarte convenabil. Telefon 125722 sau 127482. (368811)

■ Masină de înghetată, Germania, 3 capete, pret avantajos. Telefon 034-117576. (0315001)

■ Magazinul SANDRA din Complexul "Stefan cel Mare" et. 1 (lîngă ARDAF) vinde tv color (mîna a doua), preturi rezonabile, confectii si cosmetice. Vinde gama de produse cosmetice "Margaret Astor" si "Coty". (368803)

■ Frigider "Arctic" 240 l - 1.225.000 lei; congelator 210 l - 1.620.000 lei si congelator 120 l - 1.000.000 lei. Telefon 142289. (368806)

■ Pianina "Hofmann". Telefon 115466. (368651)

■ Frigider "Nei", 300 l, în garantie, 4 milioane negociabil. Telefon 217128. (368656)

■ Convenabil, strung SN400, convertizor sudură 850A, polizor PD500, masină de găurit MGB, tuburi oxigen, antenă parabolică. Telefon 232341, zilnic, între orele 17,00-18,00. (368660)

■ Bicicletă semicursieră "Pegas", în perfectă stare. Pret avantajos. Telefon 147324. (368668)

■ Masină de înghetată "Cobra" ASA 3 TS 220V-380V, 50 Hz, 3 PH, reglaj Hard-o-matic, garantie si service 6 luni, fabricat '96, pret 32 milioane, negociabil. Telefon 212220. (368674)

■ Cuptor cu microunde "Mullinex". Telefon 114773. (368684)

■ Laborator foto, complet. Pret negociabil. Telefon 176277. (368333)

■ Frigider "Fram", tip nou. Telefon 174465. (368335)

■ Bicicletă copii 3-7 ani si aparat sudură 220 W, ambele rusesti, pret avantajos. Telefon 177539. (368336)

■ Masină de cusut "Monica", sigilată, masină găurit 13-16, nouă, flori ornamentale, cîine Ciobănesc mioritic. Preturi negociabile. Telefon 172712. (368341)

■ Cadă fontă, pret convenabil. Telefon 170287. (368350)

■ Masină de cusut "Veronica". Telefon 230932. (369434)

■ Bicicletă Pegas modern, culoare mov metalizat, aparat foto "Nipon" si aparat foto "Skena". Telefon 155722. (368412)

■ Două grilaje cimitir, dimensiuni 2,30x1,20. Pret negociabil. Telefon 159208, după orele 16,00. (368414)

■ Pisică birmaneză, trei luni. Telefon 139787.

■ Urgent, bicicletă Pegas, joc Terminator 2, 5 casete joc. Telefon 166221. (368419)

■ Importator direct, vînd masini de înghetată germane si italiene, avantajos. Telefon/fax 063/224981, Bistrita.

■ Gater. Relatii la telefon 031/533184. (4669)

■ Convenabil comodă sufragerie. Telefon 119162. (368817)

■ Teavă gard si medicament "Ornicetil" (ciroză hepatică), 5 flacoane, 15.000 lei. Telefon 134171. (368822)

■ Vin nobil Otonel cu Aligote, tuică, porumb stiuleti. Telefon 140707. (368915)

■ Certificat înmatriculare Moskwici 1500. Telefon 149658. (368907)

■ Cedez rinichi grupa AII. Telefon 769770. (368920)

■ Geamuri, usi de apartamente si alarmă pentru incendiu. Telefon 211275. (368924)

■ O pereche de papagali. Telefon 163557. (368420)

■ Aparate de gimnastică la 200.000, 300.000 si 450.000 lei (văzute la reclamele tv - Antena 1). Telefon 111692. (368766)

■ Antenă satelit 2 m cu decodor D2MAC sau videocrypt cu cartele pentru TV1000, Cinema MTV, Canal +, Cinecinemas, Filmnet Etc Optional Sky, Eurotica, Adult. Instalare, garantie. Telefon 140512, seara. (368935)

■ Slaif freză, banzic de tîmplărie. Telefon 163904. (368829)

■ Mobilă nouă bucătărie. Telefon 129558, după orele 15,00. (368832)

■ Masini scris (mecanice). Telefon 155452. (368283)

■ Masină de spălat cu storcător, în stare bună. Telefon 170980. (368857)

Electronice

Televizoare

■ Televizor "Sirius 210". Telefon 115339. (368573)

■ Televizor alb-negru "Diamant". Telefon 149007. (368101)

■ Televizor alb-negru "Sirius". Telefon 149007. (368664)

■ "Sirius 207" cu integrate. Fam. Dascalescu Paraschiva, str. Drobeta nr. 8, bl. R8, sc. B, et. 1, 2. (368682)

■ Tv "Philips" ITT Universum, cu telecomandă, 600-700 mii lei, garantie certificat 3 luni, zona Păcurari, telefon 156765; 175160. (368377)

■ Televizor "Diamant 210". Ofer garantie 3 luni. Telefon 179506. (368339)

■ TV alb/negru "Saturn 112", în stare de functionare. Pret negociabil. Telefon 230402. (368935)

Birotică

■ Calculatoare 286, 386, 486, configuratii diverse, preturi imbatabile. Telefon 126836, seara. (368170)

Copiator "Nashua"

Copiator "Nashua 5120", functionare ireprosabilă, pret avantajos si negociabil. Telefon 222989. (368271)

■ Calculator laptop Compaq 386, b&w, 4MB, cu docking station, 3 milioane lei, negociabil. Telefon 214167.

MASCOTA CONCURSULUI
CÎSTIGAȚI 500.000 lei !
MULTIPRINT
MONITORUL MICA PUBLICITATE

■ Laptop Epson Dx2, LCD color, HDD 330, 66 MHz, 4 RAM, 3,5" - 1, 44, Trackball, baterie cu acumulatori, pers. fizică, 1300 USD, negociabil. Telefon 134566, între orele 18,00 si 22,00.

■ CD-uri soft originale: limbi străine, enciclopedii, jocuri, documentare, materiale educationale pentru copii. Telefon 122412. (368673)

Diverse

■ 100 Wati ecualizer auto Interconti si CD cu muzică simfonică. Telefon 151818. (368100)

■ Dublu CD Pioneer digital, deck synchro profesional. Telefon 151818. (368100)

■ Combină muzicală "Elta", stereo, avînd radiocasetofon, pick-up si două boxe, în bună stare de functionare. Pret negociabil. Telefon 233519. (368712)

■ Videocameră "Panasonic" M9000, M3500, mică, de familie, R x 3, garantie 12 luni. Telefon 030/444572. (298070)

■ Joc TV "Nitendo". Pret 100.000 lei. Telefon 155722.

■ Boxe "Electronica", industrială, 2x80/110 W, pret 600.000 lei. T7/329 -Tudor Vladimirescu.

■ Deck "Sony" si CD portabil. Relatii în T13, cam. 422 A. (368824)

■ Casete jocuri pe calculator si casetofon pentru calculator - 60.000 lei, negociabil. Telefon 157023. (368428)

■ Orgă "Casio". Pret 800.000 lei. Relatii la adresa: str. Ipsilante nr. 26. (369439)

Cumpărări

■ Pompă ulei pentru VW 1,6 Diesel - Transporter. Telefon 177194. (369301)

■ Cărti diverse. Mă deplasez. Telefon 174653, 270076. (626539)

■ Cumpăr televizoare defecte cu integrate si color. Telefon 113380. (367024)

■ Cărti din diverse domenii. Mă deplasez. Telefon 129188. (369278)

■ Televizoare defecte pentru piese de schimb, mai noi de 15 ani. Telefon 118655. (369294)

■ Dolari. Telefon 290712. (368379)

■ Televizoare alb-negru si color, defecte. Telefon 149007. (368101)

■ Actiuni. Telefon 217005. (368512)

■ Acte Ford Sierra 1600, patru portiere. Telefon 031/534343, după orele 18,00. (4381)

■ Cărti din toate domeniile, inclusiv la domiciliu. Telefon 130577.

■ Tv Diamant, Sirius, Olt, Snagov, cu tub defect. Telefon 176222, între orele 16,00-21,00. (368504)

■ Televizoare alb-negru si color, defecte. Telefon 149007. (368664)

■ Antichităti (vechituri): mobilă, tablouri, ceasuri, icoane si alte obiecte. Telefon 036/415753; 039/470608, după ora 20,00. (9466)

■ Lampă PL 36, pentru tv "Grigorescu". Telefon 130480. (369445)

■ Bicicletă mare. Telefon 138260. (369440)

■ Caniche, talie mijlocie. Telefon 144407.

Închirieri

■ Teren cu vad exceptional, pentru amplasarea unui chiosc de 6 mp. Telefon 232706. (369455)

■ Inchiriez (cumpăr) masină offset format A3, A4. Telefon 179785; 210858. (917890)

Servicii

Centrul medico-social THEMIS ART

Centrul medico-social THEMIS ART Iasi asigură categoriilor defavorizate ale populatiei (conform Legii nr. 139/1995 si HG 126/6.04.1995) asistentă medico-socială GRATUITĂ, atît prin sistemul de dispensare propriu (autorizate sanitar), cît si la domiciliu (supraveghere, îngrijire, tratamente: bătrîni si copii, sănătosi si bolnavi - handicapati). Solicitări si informatii suplimentare: Telefon/fax 175380 si 251803.

Reparatii

■ Reparatii tv., trageri în bandă, selectoare hiperbandă, garantie. Telefon 118655. (629384)

■ Ingineri electronisti, efectuăm reparatii TV color, AN. Garantie, tarife minime. Telefon 128796. (368551)

■ Reparatii video, tv color, tv alb-negru (zona Copou - Centru). Telefon 125858. (368903)

REPARAȚII INSTALAȚII SANITARE

Repar instalatii sanitare, masini de spălat, montez set "Olivia", "Melania". Garantie legală - 3 luni. Telefoane: 160164; 224766. (367822)

■ Reparatii frigidere, la domiciliul clientului. Garantie un an si jumătate. Telefon 145523. (367057)

■ Repar instalatii sanitare, montez set "Olivia", execut montări, modificări. Pret - la întelegere cu clientul. Sunati la orice oră. Telefon 157273. (367606)

■ Depanez tv alb-negru si color, specializat în străinătate. Telefon 272341. (367694)

■ Tehnicieni, reparăm televizoare. Telefon 149007. (368101)

■ Mecanic auto Dacia, efectuez reparatii la pret minim si la domiciliul clientului. Telefoane 155225 sau 164346. (368168)

■ Inginer electronist, specialist în TV Goldstar, Samsung, Royal, alte modele noi si mai vechi. Garantie. Tarife cu bun-simt. Reparatii atelier sau domiciliul clientului. Telefon 156765. (368485)

■ Tehnicieni, reparăm televizoare. Telefon 149007. (368664)

■ Montez masini de spălat, seturi baie, repar instalatii sanitare. Telefon 272086. (368352)

■ Repar orice tip de cap de imprimante matriciale (cu ace) si de la casele de marcat electronice. Relatii la telefon 272630. (368617)

■ Reparatii tapiterie. Telefon 290514. (369215)

■ Instalator sanitar autorizat, execut orice tip de reparatie, montez căzi de baie, seturi de baie, masini de spălat. Lucrări ieftine si garantate. Telefon 132388. (368405)

■ Instalatii sanitare. Telefon 250087. (368533)

■ Service - tehnică calcul, imprimante, scannere, mouse, statii floppy, monitoare si telecomunicatii, telefoane cordless, celulare, statii radio. Garantie 3-6 luni. Telefon 032/140512, seara sau dimineata. (368935)

Servicii medicale mobile

CORPO SAN, societate specializată în servicii medicale mobile, oferă ASISTENTA MEDICALA NON STOP

■ consultatii medicale adulti si copii, la domiciliul pacientului, cu deplasare la pacient, în regim de maximă urgentă;

■ tratamente de urgentă la domiciliul pacientului;

■ transportul si internarea pacientului, în cazuri de necesitate;

■ analize de laborator la domiciliul bolnavului;

■ tratamente injectabile, intravenoase si intramusculare, la domiciliul pacientului;

■ eliberarea de retete în regim compensat, precum si eliberarea altor acte medicale. Apelati NON STOP CORPO SAN, la telefon 113130. Sănătatea este bunul nostru cel mai de pret!

M.V.D. Servicii consulting

Asigurăm servicii pentru: definitivarea formalitătilor legate de înfiintarea societătilor comerciale cu capital românesc sau străin; înscrieri mentiuni pentru acte aditionale; obtinerea autorizatiilor si avizelor de functionare pentru: sedii, spatii comerciale, depozite, spatii de productie (pompieri, sanepid, mediu, protectia muncii etc.); înregistrarea cererilor pentru mărcile de fabrică, de comert si de servicii la OSIM; înregistrarea la DGFPCFS si Administratia Financiară. Hotel Unirea, cam. 107. Tel/fax 212299, pentru autorizatii cam. 105, tel. 215015. Program 9-19, sîmbăta 9-14.

ÎNFIINȚĂRI SOCIETĂȚI COMERCIALE

procedură completă: redactare acte, notariat, judecătorie, Camera de Comert, Administratia financiară

■ termen - 21 zile

■ Birou autorizat, Hotel "Unirea", et. 2, cam. 211. Telefoane 117733; 142110 - int. 211.

■ Zilnic, între 9,00 si 13,00; 16,00 si 19,00.

■ Agentia de menaj "Nufărul alb" vă oferă, prin intermediul serviciilor sale de menaj la domiciliu, un real ajutor în gospodărie. Relatii la sediul firmei, aflat la "Casa Bucovineană", str. Cuza Vodă nr. 30-32, et. 2, camera 9, telefon 117597.

ROENTER LTD. - consulting managerial și de afaceri

Asigurăm rapid: înmatriculări societăti comerciale; înregistrări acte aditionale; obtineri autorizatii de functionare pentru sedii firmă, birouri, depozite etc.; elaborări contracte comerciale. Str. Anastasie Panu nr. 13-15, mezanin. Telefon 212335, zilnic, între orele 9,00 si 19,00; sîmbăta, între orele 9,00 si 14,00.

CABINET GINECOLOGIC

Medici: Cristina Anton, Magda Cărăuleanu, Simona Ene, Diodor Vararu. B-dul Alexandru cel Bun nr. 8, bl. 1.205 (capăt autobuz 28). Telefoane: 214318, 158982. (916623)

■ Citit în cafea si cărti. Seriozitate si confidentialitate, la telefon 156413. Programările se fac de luni pînă vineri, între orele 13,00 si 18,00. (626549)

■ Transport marfă cu autoizotermă 7,5 t. Telefon 162985. (367500)

■ Electronist-electrician, îmi ofer serviciile. Telefon 113380. (367024)

FILMĂRI VIDEO

Casetă mare, Panasonic M3.000, mixaje, calitate garantată. Telefon 171847. (367657)

MONTEZ DIBLURI

Usi, corpuri suspendate, oglinzi, lustre, aplice, hote, firme, rafturi, chiuvete, draperii, tablouri, yale-broaste, diverse. Telefoane: 270844; 175575. (367784)

■ Volvo 4,5 t, 7 t, 9 t, conditii deosebite, decontare legală. Pret convenabil. Telefoane 131922; 233521, după orele 16,00. (367793)

■ Economistă, pensionară, întocmesc documente contabile. Telefon 154663, zilnic. (367886)

■ Transport persoane si marfă cu Dacia + remorcă. Telefon 125130. (367892)

■ Tehnoredactare si listare alb- negru si color, cărti de vizită, pliante, legitimatii, conceptii siglă, fotografii alb-negru si color. Telefon 176812. (367926)

MONTEZ DIBLURI

Pentru dulapuri suspendate, tablouri, accesorii baie. Telefon 172128.

■ Frigidere casnice si comerciale: consultantă, diagnostic, reparatie, service. Garantii si preturi interesante. Telefon 159779; 154223. (369046)

■ Traduceri limba germană. Telefon 128002. (916569)

■ Emailări căzi, chiuvete. Telefon 170287. (367719)

■ Sudor, execut orice fel de constructii metalice, cu sau fără materialul clientului. Telefon 172191. (358005)

CONSULTAȚII PSIHOLOGICE

■ pentru copii - esec scolar, tulburări comportamentale si afective;

■ pentru adolescenti - orientare scolară si profesională, dificultăti de adaptare, probleme sentimentale;

■ pentru adulti - probleme de cuplu, diminuarea capacitătii de muncă.

Programări - zilnic, între orele 8.00 si 12.00; 16.00 si 19.00, la telefon 214318. Adresa: Bd. Alexandru cel Bun nr. 8, bloc 1.205, la cabinetul medical "Văraru Castel". (368204)

■ Transport marfă, pe orice distantă, cu Dacia "papuc" carosată. Telefon 127580 sau 126542. (369362)

■ Tehnoredactare computerizată, listare inkjet. Telefon 134586 si 138725. (369454)

■ S.C. ARHITECTII ASOCIATI SRL Iasi elaborează proiecte pentru constructii de locuit, social-culturale, administrative etc. Telefon 115257. (368059)

ACUPUNCTURĂ

Acupunctură practicată de un medic specializat în Asia, în Iasi, blocul TAROM, sc. A, demisol. Telefon 213511. (368466)

■ Societatea comercială DELPHI-TRADE SRL - Onesti efectuează TRANSPORT INTERNATIONAL DE MĂRFURI cu autocamionetă IVECO. Greutatea utilă: 3.000 kg. Volumul util: 17 mc. Totodată, pentru a asigura prestări de transport la orice categorie de marfă si tonaj, Societatea comercială DELPHI-TRADE SRL a înfiintat serviciul de EXPEDITII INTERNATIONALE, cu personal calificat, cu vechime în domeniu. Vă asteptăm, asigurîndu-vă de respectul nostru. Relatii la tel./fax 034/315053.

CABINET DE ALERGOLOGIE

Dr Victoria Maxim, medic specialist alergolog, Piata Voievozilor 13, bloc C3, parter. Telefoane: 032/138594; 131525; 136172. (368542)

CONSULTAȚII ENDOCRINOLOGICE

Conf. dr VOICHITA MOGOS. Programări: la telefoanele 214318, 158982. Cabinetele medicale din Alexandru cel Bun nr. 8, bloc 1205 (capăt autobuz 28). (368676)

■ Tehnoredactare computerizata, cu listare la imprimantă. Telefon 152046. (369474)

■ Filmari video, convenabil. Telefon 129573. (369468)

■ Economistă, tin evidenta contabilă. Telefon 145797. (368545)

■ Filmari PANASONIC, caseta mare. Telefon 224513. (368543)

■ Astrologie, trecutul, prezentul si viitorul dvs., diverse. Telefon 175984. (368312)

■ Efectuez transport marfă cu autosea 18 t. Telefon 137333. (368702)

■ Tinara, vorbesc perfect germana, doresc sa lucrez ca translator sau ghid. Telefon 237132. (368703)

■ Tehnoredactare computerizata in Word 6.0. Proiecte si orice tip de lucrari, listare inkjet. Pret avantajos. Telefon 134566, între orele 18,00 si 22,00.

■ Expert contabil cu experientă - tin evidenta contabila, manual si calculator (si evidenta primara). Telefon 221740; 142467, după orele 20,00. (368657)

■ Asigur studii geo-ridicari-topo, relevee în constructii-vinzări-cumpărari, planuri de situatie 1:1000 - 15.000 lei. Telefon 134825. (368650)

■ Tehnoredactare, listare cu imprimantă alb-negru. Telefon 231235. (368408)

VINDECĂRI MIRACULOASE

BIOENERGOTERAPEUT - RADIESTEZISTUL ROMÂN-AUSTRALIAN MIHAI BULAT, înzestrat cu aptitudini speciale în receptarea particulară a radiatiilor emise de diferite corpuri vii si nevii, oferă următoarele servicii: - Tratez orice afectiune, la domiciliul pacientului, garantez ameliorarea durerilor în cîteva minute si obtin treptat, prin sedinte, stagnarea bolii si revigorarea fizico-energetică a pacientului, detectez precoce bolile ascunse, prezic sexul copiilor care se vor naste etc.; - Fac investigatii energetice, pentru descoperirea persoanelor dispărute, localizez locurile geonocive care trebuie evitate la amplasarea constructiilor de locuinte, detectez sursele de apă potabilă pentru fîntîni etc. - Nu tratez oamenii fără credintă în Dumnezeu. Persoanele care doresc vindecarea pe cale naturală, energetică - care nu este toxică pentru organismul uman - mă pot contacta în str. Azilului nr. 2, din Iasi, în zilele de luni, miercuri si vineri, între orele 8,00 si 10,00. (368672)

■ Execut monumente funerare si litere în marmură. Telefon 252507. (368659)

■ Execut material didactic pentru ciclul primar. Telefon 272501. (368337)

■ Economist, tin evidentă contabilă pe calculator. Telefon 155963, după orele 16,00. (368411)

■ Execut lucrări de constructii, săpături, cofraje, armături, betoane, zidărie, tencuieli, zugrăveli, faiantă si gresie. Telefon 162195. (368697)

TRADUCERI AUTORIZATE

Traduceri autorizate notariat, toate limbile de circulatie. Telefon 143023. (916348)

■ Firme străine oferă de lucru la domiciliu + alte oferte. Cîstiguri atractive. Plic autoadresat + 1500 lei, pentru prospecte. OP 3, CP 873 - Iasi. (368823)

■ Pensionar CFR, 47 ani, apt medical, cu permis "B", îmi ofer serviciile. Telefon 141117.

■ Contabil - bilanturi, jurist - reprezentare etc. Telefon 252882. (368900)

■ Transport marfă cu autocamion RABA 9 t. Telefoane 290152 sau 133090. (368831)

■ Primesc lucru manual, la domiciliu. Telefon 159892, zilnic. (369442)

■ Efectuez servicii de cosmetică, masaj corporal general, pedichiură de inaltă calitate. Rog seriozitate. Telefon 222862.

■ Execut lucrări de dactilografie, orice fel, ieftin si rapid. Telefon 173740. (368854)

MEDIC PRIMAR PEDIATRU - DR CONSTANTIN IORDACHE

Medic primar pediatru oferă consultatii fie la domiciliul copiilor, fie la Policlinica SĂNĂTATEA 2000, din strada Lăpusneanu 7A. Telefoane: 214001 (acasă) si 214002 (policlinică). (368943)

■ Sofer B, C, E, îmi ofer serviciile. Telefon 224810.

Meditații

■ Student - pregătire matematică, nivel I-XII, si fizică pentru facultate. Rog seriozitate. Relatii - zilnic, la telefon 159761.

■ Student, meditez avantajos la matematică, clasele I-VIII. Telefon 216811.

■ Meditez limba româna. Telefon 171537. (369225)

■ Student, ofer posibilitatea initierii în programe de editare text (Word 7.0, W.P. 6.0), grafică etc. Conditii optime. Telefon 173382. (368338)

■ Meditez matematica, orice nivel. Telefon 136234. (368099)

■ Meditatii limba engleză, serios, eficient si atractiv pentru copii. Telefon 149115. (368695)

■ Profesor de limba română, cu experientă, meditez eficient pentru admitere. Telefon 174234. (368109)

■ Biologie XI si psihologie. Telefon 224781.

■ Meditez copii I-VIII la limba franceză. Telefon 272198, după orele 17.00.

■ Matematica I-X, 5.000 lei/h. Telefon 117126. (368399)

■ Student serios, cu experientă, meditez eficient matematica V-VIII. Telefon 223828. (368191)

■ Profesoara cu experienta - româna, orice nivel, admitere la liceu, Drept, Filologie. Telefon 113751. (368474)

■ Meditez germană, incepatori si gimnaziu, si traduc texte. Telefon 237132. (368703)

■ Meditez limba engleză pentru începători si initiati (copii si elevi). Telefon 175069. (368582)

■ Chimie, orice nivel, bune rezultate, profesor. Telefon 152496. (368330)

■ Genetică, asistent cercetare. Telefon 160751. (368634)

■ Meditez engleza cu linguaphone. Telefon 160751. (368634)

■ Utilizare PC: tehnoredactare, baze de date, utilitare, programare etc. Telefon 160751. (368634)

■ Engleza, curs intensiv, individual. Calitate excelentă. 7500 lei/h. Telefon 124558, profesor tînăr si competent. (368681)

■ Chimie, orice nivel. Inf. - str. Bucium 30, ap. 13, după orele 17,00.

■ Studentă, meditez chimie, engleză si franceză, orice nivel. Telefon 130739, după orele 20,00. (368929)

■ Profesoară liceu, meditez istorie pentru admitere Drept. Telefon 146915, după orele 16,00. (368932)

■ Meditez chimie, orice nivel. Telefon 132890, după orele 20,00. (368904)

■ Meditez economie admitere. Telefon 174853. (368936)

Angajări

Agenți imobiliari

Agentia imobiliară CASTER angajează cu carte de muncă agenti imobiliari, în următoarele conditii: bărbati, vîrsta maximă 30 ani, prezentabili, dinamici, posesori auto. Salarizare atractivă si decont pentru benzină si ulei consumat. Pentru fise de concurs si informatii suplimentare, telefon 216262. Hotel "Unirea", cam. 106, între 8,00 si 20,00.

■ Doriti să deveniti distribuitori ai produselor cosmetice Oriflame? Sunati acum la telefon 032/135715, orele 10.00-12,30 sau 16,00-19.00. Conditii foarte avantajoase! (916500)

■ S.C. TERMOL angajează agenti comerciali în domeniul centralelor termice și a recuperării datoriilor. Conditii: studii specialitatea instalatii termice, permis auto, experientă în domeniul tehnic si/sau economic. Retribuire peste medie. Informatii la sediul TERMOL - Centrul de Afaceri, et. 3, orele 15.00-17.00. (369020)

■ Căutăm distribuitori "Oriflame". Telefon 125293. (369325)

■ Doriti cîstig suplimentar, business particular, lucru full-time, part-time? Sînteti ambitios si perseverent? Contactati Centrul Mondial de Business. Telefon 271579, orele 11,00-16,00. (368126)

■ Angajăm persoane tinere, dinamice si dornice de cîstiguri substantiale. Relatii la telefoanele 217248, 217258. (368169)

■ Oficiul Judetean pentru Studii Pedologice si Agrochimice Iasi anuntă concurs în ziua de 9 aprilie 1997, ora 10,00, pentru ocuparea postului de pedolog. Relatii suplimentare la telefon 140008. (368724)

SC INDEPENDENT GUARD SECURITY

Angajează agenti de pază si protectie, în următoarele conditii: vîrsta maximă 35 ani; sport de performantă; peste 1,70 m înăltime; studii medii; domiciliul stabil în orasul Iasi. Asigurăm salarizare foarte bună si spor de noapte.

■ Contracte 12 tări si Canada - dansatoare. Telefon 050/737314; 050/734240.

■ SC CONEST S.A. angajează portari si paznici. Doritorii care au pregătire si aptitudini se pot prezenta la sediul din B-dul Metalurgiei nr. 2. Relatii la telefon 130670. (368677)

■ Firma cu profit en gros, angajam agenti comerciali in următoarele conditii: vîrsta maximă 35 ani, experienta în domeniu. Telefon 212339, între orele 8,00-18,00. (368699)

■ Căutam colaboratori in distributie network. Sînteti tenace, energic, doritor de cistig? Asigurăm instruire pentru voi! Sunati acum! Telefon 179566. (368671)

■ Sînteti o persoana ambitioasa si serioasă? Doriti cistig esential, cariera in viata? Centrul "Mondial" va ofera sansa. Contactati-ne telefonic la 271579, între orele 11,00 si 16,00. (368934)

Aniversări

■ Fiica, ginerele si nepotul impreuna cu cuscrii, familia Macare Gheorghe, urează domnului Gheorghe Burdiujan multă sănătate, fericire si un călduros "La multi ani!". (368749)

■ & Fiica - Alina, Coca - sotie, urează dragului lor Petru Merila, cu ocazia zilei de nastere, bucurii, sănătate si "La multi ani!". (368423)

■ ÎN CEA DE-A 41-A PRIMĂVARĂ A VIETII, CĂTĂLIN UREAZĂ MAMEI SALE - DOINITA GHEORGHIASA, ÎN CONTINUARE O VIATĂ LA FEL DE BUNĂ SI FRUMOASĂ CA SI SUFLETUL SĂU. UITĂ-MI MICILE-MARI GRESELI! LA MULTI ANI, MĂMICO. (368655)

■ În această zi de primăvară, cînd totul e frumos si tu îti aniversezi frumoasa vîrstă de 50 ani, priveste înainte si fii mereu tînăr, fericit si dăruieste dragoste celor dragi. "La multi ani!" din partea copiilor si a sotiei - Marcela. Cu dragoste Dan-Cristi si nora Mihaela. (368946)

■ Bunicule, eu sînt mic si ce as putea să-ti dăruiesc. Chiar dacă tu mă mai certi, eu te iubesc si te respect si-ti doresc numai bine, sănătate, zile mai bune si un călduros "La multi ani!", lîngă noi. Eu, Ionut si Mihaela. (368946)

Matrimoniale

■ Pensionar cu apartament si pămînt, bun gospodar, doresc să cunosc o doamnă pensionară, gospodină, cu vîrsta între 55-65 ani. Prefer ca doamna să fi fost cadru medical. Telefon 154771, orele 16,00-21,00. (368567)

■ Subofiter MApN, 23 ani, doresc cunostintă cu învătătoare (educatoare), de vîrstă apropiată, pentru prietenie, eventual căsătorie. Rog seriozitate. Telefon 154113, după ora 18,00. (368700)

■ Esti drăguță, maximum 30 ani si ai nevoie de cineva? Nu ezita. Telefon 170745.

Pierderi

■ În curtea Spitalului CFR, în ziua de luni, 10 martie 1997, între orele 16,00 - 19,00, o cătelusă, culoare gri-cenusiu, cu labe si piept albe. Răspunde la numele Fetita. Alăptează. Relatii la telefon 144594, orele 7,00-11,00 si 19,00-23,00. Recompensă aducătorului.

■ Caniche alb, recompensă! Telefon 250819, între orele 9,00-15,00. Q2, et. 4, ap. 1, Tudor Vladimirescu, după ora 18,00. (368742)

■ Cătelusă Cocker roscată, zona Păcurari - Munca Invalizilor. Ofer recompensă. Telefon 167000, seara. (368605)

■ Carnet de student si legitimatie de călătorie pe numele Sofiei Elena Iustina. Le declar nule. (368906)

■ Permis biblioteca, Florescu Anisoara. Îl declar nul. (368925)

■ Carnet de student pe numele Pavel Florin. Îl declar nul. (368930)

■ Titlu de proprietate nr. 135047, pe numele Maxim Ivan. Îl declar nul.

■ Carnet student pe numele Granie Florentina. Îl declar nul. (368942)

■ Carnet sănătate pe numele Rusu Livia. Îl declar nul. (368933)

■ Carnet sănătate pe numele Motan Mihaela. Îl declar nul. (368425)

■ Carnet de sănătate pe numele Teodor Madalina-Elena. Îl declar nul. (368421)

■ Buletin identitate pe numele Nastase Constantin, stampile si acte ale SC SIMON TRADE SRL. Le declar nule. (369441)

■ Legitimatie de transport pe numele Mocanu Ioan-Cristian. O declar nulă. (368947)

Licitații

■ S.C. IASICON S.A. vinde prin licitatie următoarele autoturisme: ARO 243 (1994), benzină, 2 buc.; ARO 244 (1992), diesel, 1 buc. Relatii suplimentare la telefon 215495/121, sau la sediul societătii din Iasi, b-dul Tudor Vladimirescu nr. 32 A. (368819)

■ S.C. CONT EXPERT DATE S.R.L. Pașcani, telefon 032/764369, scoate la licitatie spatiu productiv al S.C. MODERN S.A. Hălăucesti în lichidare. Clădirea cu anexe are 692 mp, cu instalatii de apă, încălzire și curent electric, cu o valoare de pornire 180.000.000 lei fără TVA. Licitația va avea loc în fiecare sîmbătă, începînd cu data de 29.03.1997 pînă la adjudecare. Taxă de participare: 100.000 lei. Se mai vînd: masini cusut simple, remorcă auto (2.200.000 lei), materiale auxiliare (catarame, ată, ace pentru cusut), produse finite, articole de vară - la preturi reduse.

■ S.C. AGROMEC S.A. Popricani, cu sediul în com. Popricani, jud. Iași, organizează începînd cu data de 28.03.1997, ora 9.00, în fiecare zi de vineri, licitatie publică pentru vînzarea de mijloace fixe din dotare: tractoare U445 DT, tractoare U.650M etc. Relatii suplimentare la telefon 145322, 146509. (368825)

■ Primăria Bivolari organizează licitatie în ziua de 23.04.1997, ora 10,00, la sediul Primăriei, pentru executarea proiectului P.U.G. cu proiectanti de specialitate. Caietul de sarcini se află la sediul Primăriei. Relatii la telefon, interior 5 (prin centrală). (368907)

■ Judecătoria Iasi (dosar nr. 3536/96) vinde la licitatie publică, în ziua de vineri, 28 martie 1997, ora 12.00, un apartament compus din 2 camere si dependinte, 52 mp, apartinînd debitoarei Anton Profira, din Iasi, cartier Dacia, str. Strămosilor nr. 15, bl. F6, et. 1, ap. 4. Pretul de la care incepe licitatia este de 39,5 milioane lei. Cei interesati vor avea asupra lor buletinul de identitate, 10% achitati la Sucursalele jud. CEC Iasi din suma de la care porneste licitatia. (368937)

■ SEDCOM LIBRIS SA Iasi organizează în ziua de 8.04.1997, ora 10.00, licitatie deschisă pentru închirierea unor spatii comerciale si de depozitare la care au expirat contractele. Lista spatiilor comerciale si fisa tehnică a acestora se obtin de la sediul societătii din Iasi, Sos. Moara de Foc nr. 4 sau la telefon 163989, unde se pot obtine si relatii suplimentare. (368830)

Diverse

HELP LINE - Pentru copiii noștri

Puteti primi gratuit informatii privind alimentatia si cresterea sugarului, zilnic, orele 16,00 si 17,00, la telefon 214002. Policlinica "Sănătatea 2000", dr Iordache Constantin - medic primar pediatru.

TURISM ITALIA

700 USD - 20, 23 Martie; 11, 18, 25 aprilie. Agenția de turism TOTEM - Casa Studenților Iași. Telefon 032/213545.

TURISM AUSTRIA

400 USD - bilunar. Agentia de turism TOTEM - Casa Studenților Iasi. Telefon 032/213545.

TURISM CIPRU

475 USD - săptămînal. Agentia de turism TOTEM - Casa Studenților Iasi. Telefon 032/213545.

■ Canisa Wom Donausieger oferă pentru montă mascul Ciobănesc german cu ascendentă germană, din părinti campioni si cu următoarele titluri: 2 x RPJ 2 x CAC 1 CMBCR si K2. Relatii la telefon 217111. (367096)

■ Preotul Ioanichie Cosma de la Mănăstirea Bistrita, judetul Neamt, roagă credinciosii ortodocsi să-l ajute material, în vederea unei operatii pe cord deschis, în străinătate. Cont 10.923.02 deschis la Sucursala CEC Bacău. Multumiri. (369311)

■ Doriti să scăpati de psoriazis? Telefon 163312, între orele 19.30 si 23.30. (367969)

S.C. SUZANA S.R.L. - SALA DE GIMNASTICĂ

În lunile mai, iunie, iulie, numărul de locuri disponibile pentru terapia prin gimnastică medicală este limitat. Consultatiile se acordă în zilele de 5 si 19 aprilie, respectîndu-se ordinea de înscriere. Informatii suplimentare la telefon 135791 sau 210202. (368229)

■ Salonul de coafură cu sediul în Casa Modei, etaj I, anuntă practicarea unor preturi foarte accesibile, la toate serviciile de coafură, cosmetică, manichiură, pedichiură. (368097)

■ Sînteti bolnav, gras, obosit? Doriti întradevăr să fiti sănătos? Sunati la 032/143607. (369375)

■ Caut bătrîn(a) pentru îngrijire sau ajutor financiar, în schimbul unui contract apartament. Ofer seriozitate maxima. Scrieti la OP 11 CP 2406, Iasi 6600, pentru Irina Popescu. (368108)

ȘCOALA DE ȘOFERI "DACIA 2000"

Pregătim candidati pentru obtinerea permisului categ. B, cu benzina scolii, pret 590.000 lei. Gratuit asigurăm pregătire suplimentară pentru cunoasterea legislatiei rutiere. Telefon 125177. (368704)

■ Consiliul de Administratie al SC RETROM SA Pașcani convoacă Adunarea Generală extraordinară a Actionarilor, la data de 10 aprilie 1997, ora 15:00, la sediul SC RETROM SA Pașcani, pentru toti actionarii înregistrați în Registrul acționarilor. Ordinea de zi este următoarea: 1. Analiza si aprobarea bilantului contabil încheiat la 31.12.1996; 2. Modificarea statutului SC RETROM SA. În cazul în care la prima convocare nu vor fi îndeplinite prevederile legale, Adunarea Generală a Actionarilor se va reprograma în acelasi loc, pe data de 24.04.1997, orele 15,00. Informații suplimentare la SC RETROM SA Pascani, telefon 032/763900, int. 168, între orele 7,00-15,00.

BĂDĂRANII

Teatrul National Bucuresti prezintă, cu o distributie de marcă, celebra comedie BĂDĂRANII, de Carlo Goldoni. Spectacolele vor avea loc la Teatrul Național Iasi, miercuri, 26 aprilie, la orele 17.00 si 20.00. Biletele se găsesc la Agentia Teatrală. (368540)

AGENDA OMULUI DE AFACERI

IG TRADE

distribuie

APĂ MINERALĂ BORSEC

Comenzi la telefon 032/272213

ELECTRA SRL

ALARME inteligente, import, omologate. Autorizare I.G.P. Avizări conform Legii 18/1996.

INTERFOANE de acces cu cartelă pentru blocuri, sedii firme, vile.

Iași, șos. Nicolina nr. 35, bl. 919, tel./fax 032/126276

ROENTER Ltd.

Consulting managerial și de afaceri

- Asigurăm rapid:
  - înmatriculări societăți comerciale
  - înregistrări acte adiționale
  - obținem autorizație de funcționare pentru sedii firmă, birouri, depozite
- Elaborări contracte comerciale

Iași, Str. A. Panu nr. 13-15, mezanin   Telefon 212335
zilnic 9.00-19.00   sîmbătă 9.00-14.00

ED & F MAN ZAHĂR

vinde

ZAHĂR
saci - 50 kg

Roman, tel/fax 033/733532

ROCAMBOLE

Unic distribuitor BENCKISER

vă oferă:
- gama de detergenți DOSIA
- detergenți SOLE, CALINDA, LIP
- CILLIT, WC PICKER

Transport gratuit.
Tel. 032/217378

ROCAMBOLE

Societate de distribuție

- coniac Napoleon (4 sortimente)
- vodka Tsarkoff, Atheneum
- rom Havana Club
- vermut Barbieri

Produse de calitate însoțite de certificat LAREX
Transport gratuit
Tel. 032/217378

TOFAN GRUP

comercializează: • anvelope și camere auto
(produse de Danubiana și Victoria Florești)

Iași- Sos. Păcurari nr. 92 (în incinta Transmixt SA)
Tel. 032/154.343

LUCEAFĂRUL MOBILUX

produce

- mobilier serie și la comandă

Adaos comercial 0
Prețuri foarte avantajoase

Letcani, Șoseaua Iași - Tg. Frumos
tel: 018/613573

IRSIDO

Reprezentanță ESSELTE

- ARTICOLE DE BIROU (bibliorafturi, caiete mecanice, suporți documente, clipboard-uri)
- instrumente de scris SCHNEIDER, PARKER, MICRO
- hîrtie calc, planșete desen, truse/tus ROTRING
- rechizite școlare

Iași, Str. Toma Cozma nr. 7A (vis-a-vis de lic. Negruzzi)
tel./fax 032/144255

IMPORTATOR DIRECT

vinde en gros, la kg

ÎMBRĂCĂMINTE și ÎNCĂLȚĂMINTE
în baloți sigilați, pe sortimente.

Depozit LEGUME-FRUCTE Scheia - Suceava
tel: 030/444986 (seara)

SC VIVI COM SRL

Vinde en-gros îmbrăcăminte second-hand import Germania și America la prețuri ce sfidează orice concurență.

Brăila Str. Golești nr. 39 Tel./fax 039/647350

CAMPIER SRL

vă oferă la prețuri de importator

- gresie porțelanată • gresie și faianță •
- adezivi Keracoll și CEMENKOL •
- accesorii pentru finisaje.

Str. Stejarului nr. 3 (în cadrul SC LEGUME FRUCTE SA)
Tel./fax 034/181821

SC MOLDAGREMIN SA Roman

str. Soldat Porojan nr. 5, înregistrati în Registrul Comertului la nr. J 27/79/1991, anuntă organizarea licitatiei pentru vînzarea următoarelor active:

Nr.crt.	Denumire activ	Preț minim de vînzare	din care: val.mijl.fixe	val.teren
1	Balastieră Dolhasca, com. Dolhasca, jud. Suceava	1.291.660.330	294.634.300	997.026.030
2	Balastieră Girov, com. Girov, jud. Neamț	341.982.612	201.050.972	140.931.640
3	Balastieră Orbeni, com. Orbeni, jud. Bacău	1.660.574.404	921.421.054	739.153.350
4	Balastieră Urechești, com. Urechești, jud. Bacău	2.458.551.958	765.101.758	1.693.450.200
5	Atelier Forjă Bacău, str. Arcadie Septilici	187.506.601	88.956.201	98.550.400
6	Atelier Moinești, str. Albotești nr. 1, Moinești, jud. Bacău	385.992.606	273.488.606	112.504.000

Dosarul de prezentare a activului supus vînzării se poate cumpăra de la sediul societătii, la pretul de 20.000 lei. Licitatia este publică deschisă cu strigare. Taxa de participare la licitatie este de 10.000 lei și se depune la casieria societătii. Garantia va fi fi 10% din pretul de pornire al licitatiei pentru mijloacele fixe și terenul licitat și se va depune în contul SC MOLDAGREMIN SA Roman, nr. 301930201, deschis la BCR, filiala Roman. Licitatia se va tine în data de 30.04.1997, ora 12,00, la sediul societătii. Conditiile de participare la licitatie sînt cele stabilite prin Regulamentul de organizare si desfăsurare al licitatiilor pentru vînzarea de active - anexă la HG 634/16.09.1991 (M.Of. 193 din 26.09.1991). Relatii suplimentare se pot obtine la sediul societătii sau la telefon 033/724501, int. 18 sau 725204.

TURISM

TOTEM TURISM

EXCURSII EXTERNE
Italia, Franța, SUA, Cipru, Austria, Grecia, Anglia, Spania, Israel
TRANSPORT INTERNAȚIONAL AUTOCAR EUROPA (inclusiv Italia)
TRANSPORT AERIAN - Agent AIR MOLDOVA INTERNATIONAL
eliberări bilete și rezervări pentru orice direcție cu plecări din Iași

CASA TINERETULUI IAȘI
tel. 032/213545

net
Compania de Turism NORD-EST TOURS

GRECIA - plajă la Volos - vară '97
235 USD - 6 nopți cazare, 6 pensiuni complete, transport autocar
Transport aerian prin: KLM, Air Moldova International, DAC AIR, TAROM, BRITISH AIRWAYS, AIR FRANCE, SWISS AIR
Transport rutier prin: TOURING, EUROTIME, EUROLINES, EUROPABUS, DOUBLET

CASA MODEI (mezanin)
tel. 032/117596, 213450
fax 032/144577, 270415

SIMIAN

Excursii externe: Italia - Spania (Franța); Franța, Egipt, Thailanda, India, turul Europei II, Austria, Grecia, Norvegia, Tunisia, SUA
Excursii interne: traseu la solicitare
Transporturi internaționale - Europa (inclusiv Italia)

Iasi, str. C. Negri bl. C2 (lîngă Biserica Bărboi)
tel./fax: 032/215393

OLIMP
Agentie de turism
1997

Vacante - Odihnă - Tratament
Orice destinatie internă sau externă
Sezon estival 1997 - Grecia
IMPORTANT
Din acest an un nou sistem de vînzări!

Iasi, str. Gavril Muzicescu nr. 6, bl. 7A, mezanin
(fundație, deasupra Universității Petre Andrei), Tel: 215524, 215529

OFERTA LOCURILOR DE MUNCĂ

Oficiul Forțelor de Muncă Iași

Locuri de muncă vacante:

1. IASITEX - 100 confecționere;
2. RATC - 50 controlori, 10 lăcătuși; 3. IASICONF - 100 confecționere; 4. PLUMBER - 6 instalatori;
5. MOBART - 6 tîmplari necalificați;
6. TERMOL - 10 ingineri M.T., 10 ingineri I.C., 10 economiști, 10 absolvenți liceu economic;
7. SIGUAS - 15 dulgheri;
8. AVATTI - 5 zidari;
9. IASICON - 10 zidari, 5 fierari betoniști;
10. CASA - 5 zugravi, 5 mozaicari, 5 fierari betoniști, 5 zidari;
11. DIRECȚIA DE POȘTĂ - 2 șoferi-cat. B, C, E, un inginer CCIA, 1 referent financiar;
12. GEVAS - 1 agent comercial;
13. METALO-CHIMICE - 1 motopompist, 1 instalator sanitar;
14. BURGEOIS (C. Negri 62) - 3 vînzătoare;
15. CERAMICA - 80 lăcătuși mec.-electromec.;
16. DOSOFTEI - 1 inginer sef complex, 1 retusor, 1 culegător necalificat, 2 ajutor bucătar;
17. MULTITRADE - 3 sudori, 10 lăcătuși conf. metalice, 1 vopsitor pistol, 3 chimiști rășini poliestерice;
18. MODAN LUX - 5 confecționere;
19. NIELA CON - 4 agenți comerciali. Pentru relații, vă rugăm să vă adresați la Oficiul Forțelor de Muncă Iași (str. 9 Mai nr. 16).

Oficiul Forțelor de Muncă Pașcani

Locuri de muncă vacante:

1. S.C. DOMTOUR-TRANSTIR S.R.L. - 24 muncitori necalificati, 25 tîmplari, 4 soferi categ. C, D, E, 4 operatoare calcul, 2 ingineri electroniști, 1 economist plan export, 1 economist finante. Relații la telefon 763555; 761434; 761111;
2. S.C. ADEMS S.R.L. Pașcani - 2 ingineri prelucrare lemn, 2 ingineri mecanici, 5 tîmplari, 3 ingineri electroniști, 3 conducători auto profesioniști, categ. A, B, C, 2 sudori electric-autogen, 1 zidar, 1 vopsitor. Relații la telefon 761758, 761468.

PUBLICITATE, UTILITARE

■ Donez rinichi, gr. A II. Comision 20-25%, pentru intermediar serios. Telefon 721225. Urgent. Pret negociabil.

■ În completarea convocării Adunării Generale a Actionarilor a CC MOLDOCONSTRUCT SA Iasi, publicată în perioada 13-19.03.1997, Consiliul de Administratie anuntă actionarii că a doua Adunare Generală a Actionarilor va avea loc la data de 04.04.1997, dacă prima adunare convocată pentru data de 28.03.1997 nu va avea loc. (368541)

■ Se citează Solomon Milu, cu domiciliul necunoscut, la data de 7 aprilie 1997, la Judecătoria Iasi, pentru dosarul 181/1997, în calitate de pîrît în actiunea de desfacere a căsătoriei, promovată de Solomon Elena. (368404)

■ SC PODGORIA COPOU SA Iasi reconvoacă Adunarea Generală a Actionarilor, în ziua de 29 martie 1997, ora 9.00, la sediul societătii, avînd următoarea ordine de zi: 1.Raportul administratorilor si al cenzorilor, pentru exercitiul financiar al anului 1996; 2. Aprobarea bilantului si al contului de profit si pierdere. Repartizarea profitului pentru anul 1996; 3. Prezentarea si aprobarea BVC pentru 1997; 4. Prezentarea si aprobarea programului de investitii pentru 1997. La Adunarea Generală, actionarii persoane fizice pot fi reprezentati prin alti actionari, în baza unei procuri speciale, pentru a vota în numele lor, conform art. 83, alin. 1 din Legea 31/1990. Materialele pentru ordinea de zi vor putea fi consultate la sediul societătii, incepînd cu 24.03.1997. (368642)

■ Proiectul Pain2Joy caută pasionati si talentati în activitătile legate de muzică pop si de industria muzicală - muzicieni, dansatori, textieri, specialisti (audio, video, calculatoare, grafică, design...) sponsori. O engleză bună este un avantaj. Trimiteti date personale, comentarii si plic timbrat autoadresat la Ad-hoc Cuza Vodă 58. Urmăriti rubrica de diverse. (368681)

■ Caut Quick Basic 4.5. Recompensa. Telefon 124558. (368681)

■ Agentia MARA TOUR Bacău, telefon 034 170129, organizează excursii în Austria, Italia, Franta, Anglia, Grecia, Egipt, Cipru, Israel, Tunisia, Thailanda, India, China, SUA. (0314841)

■ Agentie Internatională de Impresariat artistic asigură pregătire si oferă contract de muncă în tară si străinătate, numai cu vize de lucru, pentru dansatoare. Rugăm seriozitate! Telefon 050 734805.

MEDICINĂ NATURISTĂ.

Dispensarul medical PRO-FAMILIA S.R.L. anunță deschiderea Cabinetului de Terapie preventivă si de recuperare prin bioenergie si terapie naturistă, coordonat de ing. RĂDULESCU EUGEN - bioenergoterapeut atestat international. Programări la telefon 230431. Relatii suplimentare la telefon 173534 sau 270762.

■ Ofer împrumut valută 2-3 luni cu garantie imobil, prin notariat, cu dobînda lunară 25%. Telefon 170589. (368346)

■ S.C. ADIONI S.R.L. face inscrieri pentru cursurile de soferi amatori, categoria B, la pret avantajos (în rate). Telefon 127336. (368696)

■ Cabinet veterinar ANIMAVET. Consultatii, tratamente, vaccinări, chirurgie, deparazitări, asistentă fătare. Aleea Oltea Doamna nr. 4, în spatele noii Catedrale Catolice din Nicolina. Program zilnic: între orele 10.00-13.00 si 16.00-19.00; sîmbăta-duminică, între orele 10.00-13.00. Informatii la telefon 220028.

■ Numitul Negrută Vasile este chemat la Judecătoria Iasi, dosar nr. 17653/1996, cu termen de judecată la data de 2 aprilie 1997, avînd ca obiect divort si partaj, bunuri comune, de Negrută Cătălina. (368913)

■ Tămăzlăcaru Dănut este chemat în judecată pe 23.04.1997 pentru rezolvarea dosarului de divort, cu nr. 4448/1995. (368911)

■ Pricop Georgică Dan, cu domiciliul stabil în Iasi, str. Sos. Nicolina nr. 27, bl. 958, sc. B, et. 3, ap. 14, administrator la S.C. MARKET S.R.L., cu sediul în Iasi, str. Cuza Vodă nr. 43, este chemat la Tribunalul Iasi, pentru ziua de 21.04.1997, ora 8.00, în calitate de pîrît în dosarul nr. 5266/1996 în proces cu S.C. BANC POST S.A., Sucursala Iasi, pentru daune. În caz de neprezentare a părtilor, judecata se va face în lipsă, conform dispozitiilor procedurale. Termen - 21.04.1997. (368910)

■ Detin teren central, caut asociat pentru construire spălătorie-service-auto. Telefon 162834. (368914)

CURSURI LA CASA SINDICATELOR

Casa de Cultură a Sindicatelor Iasi deschide la 14 aprilie 1997 următoarele cursuri: Scoala superioară de secretariat; utilizarea PC-urilor; dactilografie si tehnoredactare computerizată; limba engleză; contabilitate; croitorie femei; depanare TV. Relatii la telefon 135158. (368539)

■ Pe data de 9 aprilie 1997 este chemat numitul Buzăianu Dumitru, din com. Puiesti, sat Nicolesti, jud. Buzău, la Tribunalul Focsani, pentru divort (0157119)

■ Numitii Iancu Moisă si Iancu Safira, cu ultimul domiciliu cunoscut în str. Sf. Teodor nr. 30, sau mostenitorii acestora - Timofie Aglaia din Iasi si Egher Lister si Egher O. Iosip, cu domiciliul necunoscut, sînt chemati la Judecătoria Iasi, la data de 14.04.1997, în proces cu Timofie Eva si Paul, în dosarul 15968/24.10.1996, avînd ca obiect articolul 1863, 1865, 1889, cod civil. În caz de neprezentare se judecă în lipsă. (368941)

Decese

La numai 52 de ani, a încetat din viată nepotul si vărul nostru, ing. CĂLIN MIHAI PAVEL. Înmormîntarea a avut loc la Piatra Neamt, pe 23 martie 1997. Să-i fie tărîna usoară! (368349)

Coplesite de netărmurită durere, familiile Lucaci, Anastasie si Mititelu anunță trecerea în nefiintă, după o grea suferintă, a celei care a fost cea mai bună mamă si bunică - OLIMPIA POPOVICI. Înmormîntarea va avea loc miercuri, 26 martie a.c., la Cimitirul "Socola mică". Nu te vom uita niciodată!

Familia îndoliată anunță, cu profundă durere, trecerea în nefiintă a conf. dr ing. VALERIAN POCINOC. Sicriul cu corpul neînsufletit este depus la capela Cimitirului "Eternitate". Înhumarea va avea loc miercuri, 26 martie a.c., orele 12.00. (368688)

Ticută si Mihai Dodan - frati, cumnatele si nepotii regretă decesul lui VASILICĂ DODAN (meserias deosebit), născut în satul Covasna. Înmormîntarea va avea loc la Bucium, joi, 27 martie 1997, orele 13.00. (368818)

Îndurerată, familia anunță stingerea din viată, în urma unei cumplite suferinte, a dragului sot, tată, frate si bunic - COSTACHE DÎMBU, pensionar (fost salariat la Fabrica de Tigarete). Corpul neînsufletit este depus în capela Bisericii "Sf. Vasile". Înmormîntarea va avea loc joi, 27 martie 1997, orele 11.00. Fie ca sufletul lui să-si găsească odihna vesnică (368828)

Cu adîncă durere în suflet, sotia - Veronica, surorile, cumnatii, nepotii si finii anunță trecerea în nefiintă a celui care a fost IOAN GIOSANU. Înmormîntarea va avea loc miercuri, 26 martie 1997, orele 11,30, la Cimitirul Buna-Vestire". Dumnezeu să-l odihnească în pace! (368422)

Cu profundă durere, fiul, fiicele si nepotii regretă trecerea în nefiintă a celui care a fost VASILE DODAN (Bolocan), 73 ani. Înmormîntarea va avea loc joi, 27 martie 1997, orele 13.00, la Cimitirul "Plopii fără sot", din Bucium. Dumnezeu să-l odihnească în pace! (368860)

Sotul, surorile, nepotii si rudele apropiate anunță, cu adîncă durere, trecerea în vesnicie a SOFIEI FRUNZĂ - pensionară, fostă functionară la Primăria Iasi. Înhumarea va avea loc joi, 27 martie 1997, orele 13.00, la Cimitirul "Eternitate". Dumnezeu s-o odihnească! (368948)

Condoleanțe

Serviciul Stomatologie al Policlinicii "Petru si Pavel" Iasi transmite sincere condoleante doamnei doctor Maria Melinte pentru pierderea suferită

Cadrele didactice si fostii colegi de la Liceul "G. Ibrăileanu" sînt alături de Emilia Slabu, la dureroasa despărtire de tatăl său - CONSTANTIN SLABU -, si transmit sincere condoleante familiei îndoliate. Fie ca Dumnezeu să odihnească sufletul său bun în liniste si pace! Regrete eterne!

Consternate de decesul celui care a fost CONSTANTIN SLABU, sîntem alături de draga noastră prietenă Emilia Slabu, la decesul tatălui, si transmitem sincere condoleante familiei nemîngîiate. Dumnezeu să-l ierte! Dana P. si Dana C.

Familia ing. Remus Judele, din Răducăneni, transmite sincere condoleante familiei preot Radu Brînză, pentru decesul tatălui din Iasi. (368746)

Salariatii Institutului "Pasteur" - sucursala Iasi deplîng incredibila disparitie a bunului coleg - CONSTANTIN SLABU si transmit sincere condoleante familiei îndurerate. Dumnezeu să te odihnească în pace, iar pentru noi, vei rămîne mereu viu. (368669)

Familia Vasile si Maria Cazacu este alături de vecinul ei, preot Radu Brînză, la marea durere pricinuită de pierderea tatălui, si transmite familiei sincere condoleante! (368343)

Bogdan Chirilă este alături de Cozmin si Corina Brînză, la durerea pricinuită de pierderea bunicului, care l-a crescut pe Cozmin, si transmite sincere condoleante. (368343)

Colectivul sectiei "Reparatii" - CET I este alături de ing. Didi Melinte, în aceste momente grele, pricinuite de decesul mamei, si transmite sincere condoleante. (368851)

Colectivul de maistri din sectia "Reparatii" - CET I transmite sincere condoleante dlui ing. Didi Melinte si-i este alături, împărtăsindu-i marea durere. (368851)

Colectivul Grădinitei nr. 27 (Cresa nr. 29) transmite sincere condoleante doamnei Petronela Holomiciuc, pentru pierderea tatălui-socru. (368416)

Colegii de la Centrala telefonică a S.C. "Tepro" S.A. sînt alături de doamna Cătălina Tuduri, în aceste momente grele, pricinuite de disparitia tatălui - CONSTANTIN BUDESCU. Condoleante familiei îndoliate. (368821)

Salariatii S.C.F. "Iassyfarm" S.A. Iasi transmit sincere condoleante familiei Balbae, pentru decesul farmacistului EUGEN BALBAE. Dumnezeu să-l odihnească în pace!

Cumetrii Constantin si Lucretia Ilie si finul Ionut sînt alături de familia Budescu, la greaua pierdere suferită prin decesul fulgerător al sotului CONSTANTIN BUDESCU. Sincere condoleante. Dumnezeu să-l odihnească în pace! (368908)

Dr Roxana Alexa, dr Luminita Giurgea, dr Mihaela Mosnegutu sînt alături de dna ing. Elena Lărgeanu, la suferinta pricinuită de decesul tatălui. Sincere condoleante. (368916)

Tura A - "Extractie streptomicină" - S.C. ANTIBIOTICE Iasi transmite sincere condoleante colegei Tincuta Doroftei, pentru pierderea suferită prin trecerea în nefiintă a fratelui. (368917)

Tura A - "Extractie streptomicină" - S.C. ANTIBIOTICE Iasi transmite sincere condoleante maistrului Ion Penelea, pentru pierderea suferită prin trecerea în nefiintă a fratelui. (368917)

Familia Gheorghe Păun regretă moartea celei care a fost Maria Melinte si transmite sincere condoleante familiei îndurerate. Dumnezeu să o ierte! (368909)

Familia ing. Mihai Călugăreanu împărtăseste durerea colegei Olguta Lucaci, la trista despărtire de buna sa mamă. Dumnezeu s-o odihnească în pace! (368918)

Colectivul administrativ al Spitalului Clinic de Boli Infectioase Iasi transmite sincere condoleante colegei Livia Chelariu, pentru pierderea suferită. (368921)

Colegii de serviciu din sectorul Energetic, sectia I - S.C. TEPRO S.A. - sînt alături de Eduart Tuduri, în aceste momente grele, pricinuite de decesul socrului, si-i transmit sincere condoleante. (368923)

Colegii din cadrul comp. "Personal" si "Protectie Civilă" de la S.C. TEPRO S.A. Iasi sînt alături de dna Geta Gheorghiu, la durerea pricinuită de decesul tatălui. Sincere condoleante. Dumnezeu să-l odihnească în pace! (368926)

Victorel Lupu regretă trecerea în lumea umbrelor a mătusii sale - PROFIRA ANTON, din Mogosesti - Iasi. Dumnezeu s-o odihnească. (368927)

Vecinii transmit sincere condoleante familiilor M. Bungeanu si A. Serbeniuc, pentru pierderea suferită. (917694)

Opera Română Iasi este alături de doamna Roxana Caraman - contabil sef -, pentru durerea pricinuită prin pierderea tatălui. Compasiune si condoleante familiei îndoliate. (917745)

Colectivul farmaciei Spitalului "Sf. Maria" Iasi este alături de familia Bălbăie, la trecerea în nefiintă a farmacistului EUGEN BĂLBĂIE - om de înaltă conduită morală si profesională, bun coleg si prieten. Dumnezeu să-l ierte si să-l odihnească în pace! (368858)

Colectivul de antrenori si sportivii Asociatiei sportive "Romtabak" Iasi prezintă condoleante dlui Cristi Dîmbu, pentru pierderea tatălui. (368856)

Locatarii blocului B1, sc. C, Ciurchi 117, sînt alături de familia Rotaru, la marea durere pricinuită de decesul celei care a fost ANA ROTARU, si transmit sincere condoleante. (368855)

Familia Tudor este alături de familia Arsene, la dureroasa despărtire de frate, respectiv, cumnat, si transmite sincere condoleante familiei îndoliate. (369945)

Colectivul Magazinului alimentar Central transmite sincere condoleante familiilor Arsene si Pintilie, pentru pierderea suferită. (368945)

Mulțumiri

■ Din partea pacientei Clementina Costea, calde multumiri colectivului de cadre medicale de la Sectia ORL a Spitalului C.F.R. Iasi si, în mod deosebit, dnei doctor Miruna Iacob care, cu înalt profesionalism si dăruire, m-a tratat pentru vindecarea unei boli deosebit de dificile.

■ Familiile Petru Zgardan si Dan Zugun îsi exprimă întreaga recunostintă si multumire, pentru înaltul profesionalism de care a dat dovadă, în îngrijirea medicală, doamna dr Mariana Floares Chiriac, medic primar, doctor în Cardiologie, de la Spitalul "Sfîntul Spiridon" - Geriatrie. (368761)

■ Asociatia Pensionarilor de Boală gr. I, II, III Initiatoare multumeste domnilor patroni Aurel Arnăutu - S.C. "Ario" SRL, Mircea Vasiliu - S.C. "Zboina" SRL, Florin Tintaru - S.C. "Thay" SRL si "Hîrlău" - si doamnei dr Mariana Floares Chiriac, pentru ajutorul umanitar si medical acordat. (368761)

■ Dr Rîndunica Ioan si fiul ei, Dragos, multumesc, din suflet, colectivului "Inspectie în Constructii", care a fost alături de noi, moral si material, la disparitia fulgerătoare a dragului nostru ing. TUDOR IOAN. (368676)

■ Familiile dr Rîndunica si Dragos Ioan si prof. univ. dr ing. Cezar Racocea multumesc tuturor celor care, prin prezentă, flori, telefoane, le-au fost atît de aproape, la marea durere pricinuită de disparitia neasteptată a sotului, tatălui si fratelui drag - ing. TUDOR IOAN. (368676)

■ Rîndunica si Dragos Ioan multumesc, din toată inima, familiei prof. Gheorghe Gheorghită, acestor oameni minunati, care au fost atît de aproape de noi, la disparitia incredibilă a dragului nostru ing. TUDOR IOAN. (368676)

■ Tatiana - sotie, Diana - fiică, acum, la mai bine de o lună de la disparitia fulminantă a omului de aleasă sensibilitate si noblete - ing. EMILIO STEFANI, aducem alesele noastre multumiri membrilor Asociatiei Friulanilor din Iasi, Craiova, Greci, Constanta, ca si celorlalte secretariate Efasce (Asociatia Friulanilor pentru relatii socio-culturale ale emigrantilor) afiliate de Efasce din Pordenone (Italia), care, prin telegrame, scrisori, telefoane, participări personale, au fost alături de noi, la această incredibilă si dureroasă pierdere. Fie ca sufletul lui minunat, împovărat de sperante neîmplinite, să găsească liniste si lumină în pămîntul strămosilor din Bannia de Fiume Veneto, unde este înmormîntat. Iubit sot si drag părinte, tu, care în viata ai dat dovadă de atîta discretie si demnitate, vei rămîne vesnic alături de noi, farul nostru călăuzitor. (368810)

■ Olga si Ana Popovici, din Prisăcani - Iasi, îsi exprimă multumirea fată de dna dr Mariana Chiriac (Floares), medic primar, doctor în stiinte, de la cabinetul de Geriatrie - Iasi. (368762)

■ Sotia - Rodica, împreună cu copiii, multumeste colectivelor de la S.C. "Asan" S.A. si "Alimentara" S.A., rudelor, vecinilor, prietenilor, cunostintelor si tuturor celor care i-au fost alături, la cumplita suferintă, pricinuită de pierderea tragică a celui care a fost GHEORGHE RACU. (368767)

AGENDA AUTO

Castrol
dealer autorizat
MICHELIN
DUNLOP
BOSCH

INFOTEC SRL
luni - vineri 9.00 - 18.00
sîmbătă 9.00 - 14.00
Str. Împăcării nr. 35, bl. 919
☎ 221405, 126816

SIX SRL
- vopsele STANDOX
luni - vineri 9.00 - 18.00
sîmbătă 9.00 - 12.00
Străpungere Stefan cel Mare nr. 3
☎ 117557

BOSCH
MONROE amortizoare
RUEDAS SRL
luni-vineri 8,00 - 20,00
sîmbătă 8,00 - 16,00
duminică 9,00 - 14,00
Str. Armeană nr. 5, tel. 112239

TOFAN GRUP
luni - vineri 8,00 - 16.00
Sos. Păcurari nr. 92
în incinta TRANSMIXT SA
(AUTOBAZA 2)
☎ 032/154.343

AUTO RICAMBI
● Importator piese auto
luni - vineri 9.00 - 18.00
sîmbătă 9.00 - 14.00
☎ 225151 (magazin) Piata CUG
☎ /FAX 232856 (birouri)

SERVICE MOARA DE FOC
MOLDOVA TRICOTAJE
● Mecanică, tinichigerie, vopsitorie, vulcanizare
Program 9,00 - 16,00
str. Moara de Foc nr. 29 ☎117016

PARBRIZE
A.G.E.R. SERVICE
AUTO GLASS EXPRES ROMANIA SERVICE
● Geamuri import vest pentru toate tipurile de autovehicule (si en gros)
● Asigurăm si montaj, cu set de solutii originale
Str. N. Gane nr. 15 ☎/FAX 210351

AUTOSHOP
luni - vineri 8,00 - 22,00
sîmbătă 8,00 - 18.00
Str. Nicolina nr. 33
(rond vechi CUG)
☎221849; FAX 222403

BRAS srl
luni-sîmbătă 8.00-20.00
duminică 8.00-13.00
Str. Silvestru nr. 4
☎/fax 214.910

S.C. INTER EXPRESS SRL
● Piese de schimb, anvelope, acumulatori, accesorii
Program 8.00 - 18.00
Str. Socola nr. 18 (lîngă Cotnari)
☎ /FAX 230278

BERTO IMPEX SRL
COMUNICATII SI SISTEME DE SECURITATE
DISTRIBUITOR ZONAL
●Alarme auto ENFORCER - SUA
Hotel Traian, cam. 402/412
☎ FAX 211114

AMRS SRL
● Amortizoare **SACHS**
luni - vineri 8.00 - 18.00
sîmbătă 8.00-12.00
Str. Păcurari nr. 78
☎ 032/214150

☎ TELEFOANE UTILE: FARMACII

1. FARMACIA A.T.I.- PULS
Soseaua Natională 164, bl. D (Podu Ros)
zilnic : 8.00 - 20.00
sîmbăta :9.00 - 18.00
duminica : 9.00 - 18.00
☎ 233.242, 233.223

2. FARMACIA SF. LAZĂR -
zilnic : 8.00 - 20.00
sîmbăta : 8.00 - 14.00
duminica : 8.00 - 14.00
☎ 230.153

3. NOREX PHARM
Str. Grigore Ureche nr. 1
(Centrul Civic, lîngă Tribunal)
zilnic: 8.00 - 20.00
sîmbăta: 9.00 - 18.30
duminica: 9.00 - 13.00
☎ 216.382

4. FARMACIA GHITUN -
Cuza Vodă 27
zilnic : 7.00 - 20.30
sîmbăta : 8.00 - 15.00
☎ 147.077, 231.876

5. SALVIA
Cuza Vodă 1
zilnic : 7.30 - 20.30
duminică : 8.30 - 14.00
☎ 210.340

6. SEMIS -
Străpungere Silvestru nr.7
zilnic : 8.00 - 20.00
duminica: 9.00 - 17.00
☎ 210.542

7. REMEDIA -
Str. Gării 30
zilnic : 7.30 - 20.00
sîmbăta : 8.00 - 14.00
duminica : 8.00 - 14.00
☎ 146.325

8. FARMACIA 4
Bd. Stefan cel Mare nr. 3
zilnic : 7.30 - 19.30
sîmbăta : 8.30 - 13.30
☎ 142.020

9. BEST FLORA
Str. Vasile Lupu 108
zilnic: 8.00 - 20.00
duminica: 8.00 - 14.00
☎ 271.962

10. FARMACON
Str. Gavril Muzicescu
(lîngă Palatul Telefoanelor)
zilnic: 8.00 - 21.00
sîmbăta: 8.00 - 16.00
duminica: 8.00 - 14.00
☎ 213.050

11. LIMA FARM
Bulevard Tudor Vladimirescu 306
zilnic: 7.30 - 19.00
sîmbăta: 8.00 - 13.00
duminica: 10.00 - 12.00
☎ 114.453

12. FARMACIA NR. 1 Iași
B-dul Dacia nr. 32
zilnic: 8.00 - 16.00
sîmbăta: închis
☎ 153.498

13. FARMACIA NR. 2 Iași
Piata Unirii nr. 3
zilnic: 7.00 - 20.00 - 7.00
sîmbăta: program permanent
duminica: program permanent
Farmacie cu gardă
☎ 116.029

14. FARMACIA NR. 7 Iași
Socola nr. 9, bloc E1
zilnic: 7.00 - 20.00
sîmbăta: 8.00 - 14.00
☎ 132.293

15. FARMACIA NR. 9 Iași
Sălciilor, bloc 828 Nicolina II
zilnic: 7.00 - 20.00,
sîmbăta: 8.00 - 14.00
☎ 122.782

16. FARMACIA NR. 11 Iași
Vasile Lupu 160, bloc G.3
zilnic: 10.00 - 18.00
sîmbăta: închis
☎ 175.457

17. FARMACIA NR. 15 Iași
B-dul Independentei nr.23
zilnic: 7.00 - 20.00
sîmbăta: închis
☎ 116.408

18. FARMACIA NR. 50 Iași
Vasile Lupu 8, bloc D.3
zilnic: 7.00 - 20.00
sîmbăta: 8.00 - 14.00
☎ 172.867

19. FARMACIA NR. 86 Iași
Str. Măgurii nr. 4, Nicolina II
zilnic: 7.00 - 20.00
sîmbăta: 8.00 - 14.00
☎ 122.459

20. UNITATEA TEHNICO-MEDICALĂ Iași
Sălciilor, bloc 828, Nicolina II
zilnic: 8.00 - 16.00
sîmbăta: închis
☎ 124.646

21. ALSOC - FARMAVITA
Sf. Andrei nr. 4
(lîngă Biserica Sf. Andrei)
zilnic: 9.00-19.00
sîmbăta: 9.00-14.00
duminica: 9.00-14.00
☎ 112043

22. FARMACIA FRUMUSEȚE FARMEC
Păcurari, bl. 540
zilnic : 8.00 - 19.00
sîmbăta : 8.00 - 15.00
☎ 163.615

23. EUROPHARM HOLDING
Cerna 1 (Mircea cel Bătrîn)
zilnic : 8.00 - 20.00
sîmbăta : 8.00 - 14.00
duminică: 8.00 -14.00
☎ 224.109

24. ANDA FARM
Sos. Păcurari, bl. 474
zilnic : 8.00 - 20.00
sîmbăta : 8.00 - 16.00
duminică : 9.00 - 13.00
☎ 252.254

25. SANOFARM
Aleea Sadoveanu 4A
zilnic : 8.00 - 17.00
sîmbata : 8.00 - 12.00
☎ 147.162

26. ALDAMED - TEHNICĂ MEDICALĂ
V. Alecsandrii 1
zilnic : 8.00 - 19.00
sîmbăta : 8.00 - 15.00
☎ 215.500

27. BABY FARM
V. Lupu 70-74
zilnic : 8.00 - 20.00
duminică: închis
☎ 271.357

28. TEOFARM
Tutora 2
zilnic : 8.00 - 20.00
duminică: închis
☎ 231.118

TELEFOANE UTILE
CABINETE ȘI FARMACII VETERINARE AUTORIZATE

1. CABINET VETERINAR SALVANIM
Str. Uzinei nr. 32
zilnic: 10.00 - 13.00; 15.00 - 18.00
sîmbăta, duminică: 10.00 - 13.00
☎ 032/212184

2. FARMACIA VETERINARĂ BIOVET
Strada Primăverii, nr. 23 (lîngă Policlinica Industrială)
Program:
zilnic: 9.30 - 17.30
sîmbătă: 9.30 - 13
duminica: închis
☎032/233414

3. CABINET VETERINAR INTERSERVICE VET
S.C. Interservice Vet
Strada Sf. Atanasie, Nr. 12
zilnic :10.00 - 13.00, 16.00 - 20.00
sîmbăta : 10.00 - 13.00
duminica : 10.00 - 13.00
☎ 032/217111

4. ASOCIAȚIA CHINOLOGICĂ A MUNICIPIULUI IAȘI
(singura recunoscută de A.CH.R. si F.C.I)
Strada Sf. Atanasie, Nr. 12
Relatii la toate cabinetele veterinare particulare autorizate sau la telefon:
☎032/217111

5. CABINET ȘI FARMACIE VETERINARĂ
S.C. UNIVET SRL
Strada Ion Creangă, nr 15 (lîngă Alimentara Triumf)
Program
zilnic : 9.00 - 13.00, 15.00 - 20.00
sîmbăta : 10.00 - 13.30
duminica : 10.00 - 13.30
☎ 032/176647

6. FARMACII VETERINARE INTERSERVICE VET
S.C. Interservice Vet
Strada Arcu, Nr. 33
zilnic : 9.00 - 17.00
sîmbăta : 9.00 - 13.00
duminica : închis
Piata Chirila
zilnic : 9.00 - 17.00
sîmbăta : 9.00 - 13.00
duminica : închis

7. CABINET VETERINAR ANIMAVET
Str. Aleea Oltea Doamna nr. 4
(În spatele Bisericii Catolice din Nicolina)
zilnic: 10.00 - 13.00; 16.00 - 19.00
sîmbăta, duminică: 10.00 - 13.00
☎ 032/220028

☎ TELEFOANE UTILE

☎ **SALVARE: 961**
☎ **POMPIERI: 981**
Pascani: 981, 761774
☎ **POLITIE:**
Inspectoratul Judetean Centrala 140720; Dispecerat 146666; Municipiu Centrala 140020 Dispecerat 146840/955 Ofiter de serviciu 146850; Serviciul Circulatie - 140070.
☎ **SERVICII MEDICALE MOBILE CORPO-SAN (asistentă medicală non-stop de urgentă la domiciliu): 113130**
☎ **PROTECTIA MUNCII: 116139**
☎ **ASOCIATIA ROMÂNĂ ANTI-SIDA, HOTLINE SIDA: 210024**
☎ **AGENȚIA C.F.R.: 147673**
☎ **INFORMATII GARĂ: 146333**
☎ **AUTOGARĂ: 146587**
☎ **TAXICOM, dispecerat: 953, 146593**
☎ **GO-TAXI, dispecerat: 222060**
☎ **TAXI ROMARIS, dispecerat: 215555, 222222**
☎ **TAXI LYON TRANZ, dispecerat: 214214**
☎ **AGENTIA TAROM: 115239**
☎ **INFORMATII AEROPORT: 174058;271590**
☎ **STATII PECO: Bas Ceaus - 176865; Aurel Vlaicu - 175872; Bucium - 132891; Crisan - 112182; Păcurari - 164142; Sărărie - 147480.**
☎ **A.C.R. - informatii utile: 112345, 130177.**
☎ **DISPECERATE: R.A. Gaz-Metan - 928; 141737; R.A. Apă-Canal - 214271 (centrala - 215410); Renel - 147070, deranjamente - 929; Termoficare - 141956; R.A. Locuinta - 112434; Telefoane - Deranjamente - 921;**
☎ **GARDA FINANCIARĂ: 114065, 12427.**
☎ **ADMINISTRATIA FINANCIARĂ: 143030**
☎ **TRIBUNAL: 146300**
☎ **PROCURATURĂ: 212566**
☎ **CAMERA DE COMERT: 117757**
☎ **CENTRUL MILITAR JUDETEAN: 146370**
☎ **STATUL MAJOR JUDETEAN DE APĂRARE CIVILĂ: 214470**
☎ **HOTELURI: Moldova - 142225; Traian - 143330; Unirea - 142110; Continental - 114320; Sport - 232800; Orizont - 112700**
☎ **POLICLINICA CU PLATĂ: triaj informatii - 117244**
☎ **OFICIUL JUDETEAN PENTRU PROTECTIA CONSUMATORILOR: 145392.**
☎ **AGENTIA DE PROTECTIA MEDIULUI: 214357**
☎ **LABORATOR ANALIZE "PRO FAMILIA": 230431**
☎ **FUNDATIA PENTRU PROTECTIA ANIMALELOR "SALVANIM" - anunturi pierderi/găsiri animale: 212184**
☎ **Vama Nicolina - 142817**
☎ **Punct vamal Of. Postal 13 - 113093**
☎ **Directia Regională Vamală Iasi - 127779; 130154**

CARNETUL ZILEI

VREMEA

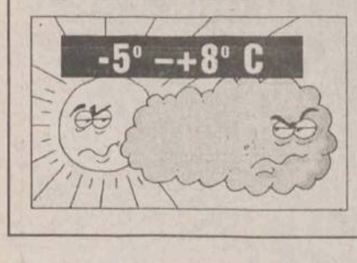

■ Vremea se menține în continuare rece. Cerul va fi variabil la noros. Cu totul izolat, în nord-estul județului, sînt posibile averse slabe de ninsoare. Vîntul va sufla slab la moderat. Temperatura aerului va înregistra valori minime cuprinse între -5° și -2° C, iar maxime între 4° și 8° C. **(Ion Sabin ISTRATE - Centrul de Prevedere a Vremii Bacău)**

HOROSCOP

BERBEC

(21 mart. - 20 apr.):

👍 Totul depinde de rapiditatea cu care veti reusi să vă adaptati la noile condiții. Peste toate, aveți și avantajul de a nu fi pentru prima oară în această postură.

TAUR

(21 apr. - 20 mai):

✋ Joaca de-a declaratiile v-ar putea costa într-o zi, fiti ceva mai reținut(ă). Chiar dacă aveți în vedere unele initiative mai neobisnuite, nu le anuntati prea devreme.

GEMENI

(21 mai - 21 iun.):

👌 Climatul pe care îl găsiti este peste asteptările dvs., iar oamenii - mai receptivi. Ar fi totusi de preferat să nu vă entuziasmati prematur.

RAC

(22 iun. - 22 iul.):

✋ Grijile s-au cam adunat și fără să va amenințe pozitia vă obligă la mai multă rigoare. Nu asteaptă nimeni minuni, dar o îmbunătățire se cere simțită.

LEU

(23 iul. - 22 aug.):

✋ Legăturile sînt încă fragile, n-ar strica să le consolidați prin toate mijloacele. După cum vedeti, lumea a devenit mai dinamică și-și urmărește precis interesele.

FECIOARĂ

(23 aug. - 22 sept.):

✋ Cu toate că un proverb spune că munca îl iubeste pe prost, fără muncă nu veti reusi. Lăsati-i pe altii să facă ironii și glumițe, dvs. munciti.

BALANȚA

(23 sept. - 22 oct.):

👎 Nu stati nici în căruță, nici în teleguță, de aceea nici nu ajungeti la un rezultat. Pînă și în gimnastică este frumoasă "cumpăna", dar și instabilă.

SCORPION

(23 oct. - 21 nov.):

✋ V-ati asteptat la mai multă bunăvointă de la o persoană care vă era datoare pînă peste cap. Altă dată să fiti mai circumspect(ă) cu oamenii.

SĂGETĂTOR

(22 nov. - 21 dec.):

✋ Bateti prea multă monedă pe o împrejurare în are ati fi fost defavorizat(ă). Toată lumea se bate pentru cîte ceva, iar dvs. sînteti victima concurentei.

CAPRICORN

(22 dec. - 19 ian.):

👎 V-ati propus să o luati de la capăt, metodic, însă timpul vă cam presează. O persoană apropiată își va găsi de lucru cu dvs. tocmai cînd aveti mai putin chef.

VĂRSĂTOR

(20 ian. - 18 febr.):

✋ Prestigiul dvs. a fost întrucîtva reabilitat, dar a trebuit să luptati pentru asta. Ar fi fost mai simplu să vă luați la timp măsurile de prevedere.

PEȘTI

(19 febr. - 20 mart.):

✋ Nu trebuie să lăsati să planeze nici o umbră asupra sincerității dvs. Nimeni nu se dezgoleste cu totul, dar nici nu se ascunde după cîteva rînduri de voaluri.

LEGENDA:

👎 *- vă paste ghinionul;*
✋ *- prudența e mama înțelepciunii;*
👍 *- n-aveți nimic de pierdut;*
👌 *- șansa vă surîde*

CALENDARUL CREȘTIN - ORTODOX

✞ Soborul Arh. Gavriil; sf. mc. Montanus preotul și soția sa Maxima

CALENDARUL CATOLIC

Miercuri din Săptămîna Sfîntă Sf. Emanuel, m.

FARMACII DE GARDĂ

Farmacia nr. 2, Piața Unirii (tel. 116029).

SPITALE DE GARDĂ

Spitalul "Sf. Spiridon" (tel. 142730): Clinica a II-a Medicală; Clinica I Chirurgie; **Maternitatea "Elena Doamna"** (tel. 210390/ 210394/210392).

MUZEUL TEATRULUI

■ În organizarea Centrului Cultural German din Iasi, astăzi, la orele 17.30, la Muzeul Teatrului (str. Vasile Alecsandri), va avea loc conferinta cu tema **"Dinamica valorilor în societate germană"**, sustinută de prof. dr **Erhard R. Wiehn**, sociolog la Universitate Konstanz, Germania. Se asigură traducerea.

BIBLIOTECA "GH. ASACHI"

■ Asociatia "Pro Basarabia si Bucovina" organizeaza, astăzi, la orele 16.00, în sala Bibliotecii "Gh. Asachi" de la Palatul Culturii, aniversarea a 79 de ani de la unirea Basarabiei cu România.

INTEGRAMA ZILEI

NEAM DE BROASCĂ CONCURENT	↴	ȘANȚULEȚ PĂMÎNT ÎNCĂ UMED	↴	OMORÎTĂ ETERIC	↴	RÎURI FIR DE URZEALĂ	↴	VINDE LUCRURI VECHI	↴	CERNEALĂ PENTRU DESEN
↳		↓		↓		↓				↓
FURNICI URIAȘE REGINĂ	→							TEU ! I S-A DAT UN NUME	→	
↳							ÎN RELUARE A EXISTA	→ ↓		
BOGATĂ MĂSURĂ VECHE	→					INCENDIU JUMĂTATE	→ ↓			URLET DE FIARĂ
↳			RĂSĂRIT		PASĂRE PUDRĂ PENTRU COPII	→ ↓				↓
NEMIȘCATE NOTA 2	→		↓		↓		MULȚI ANI LITERĂ GREACĂ	→		
↳		MAI MULT DECÎT GEAMĂN CAMPION	→				↓		CUTIE !	
ȚINE DE NAȘTERI REVERIE	→	↓							↓	
↳			CALE !	→		E DE AJUNS	→			

CORINA

SOLUȚIA INTEGRAMEI DIN NUMĂRUL PRECEDENT

C; P; O ; P; S; CHERCHELIT; ESEU; CANA; OSUT; POTIR; TA; SAU; TT; PIRATI; SIS; OINA; STAR; AN; GRIPATI; ALIENATI; BRUN; SLAVA; ETAJ; ALES.

SERVICII UTILE

CONTABILITATE, EXPERTIZE ȘI AUDIT
☎ - 032/113486

CMM "SALTEX"
execută
PLĂPUMI, SALTELE
☎ - 032/116166

S.C. 6M
REPARAȚII FRIGIDERE
La domiciliul clientului
Garanție 2 ani
☎ - 032/251006

CONSTRUCȚII METALICE
Închideri balcoane, atelier mecanic
☎ - 032/117512

INSTALAȚII SANITARE, ÎNCĂZIRE ȘI ELECTRICE
☎ - 032/155479

REPARAȚII FRIGIDERE
La domiciliul clientilor
☎ - 032/145523

AGENȚIA VICOSAN
Menaj, îngrijire, supraveghere copii și bătrîni
☎ - 032/126897, orele 9,00 - 19,00

SPĂLĂTORIE, CURĂȚĂTORIE CHIMICĂ RAPIDĂ
SC RAINBOW SRL
☎ - 032/124636

MONUMENTE FUNERARE
☎ - 032/174174

SC "POLAR SERVICE" SRL
Reparații figidere
☎ - 032/220859

Oferta săptămînii: tehnică de calcul - birotică

OPEN SYSTEMS
Calculatoare
5x86, Pentium, K5, Pentium Pro
Canon
imprimante, copiatoare, faxuri
REDUCERI
pentru elevi, studenți și cadre didactice
Sediu central: Bradului 1, 225141, 225142 Birotică & Dezvoltare soft: Stejar 3, 174759 Magazin: 113545 WWW: http:/home.cccis.ro/~opensystems

Beta Line
COMPUTERS - SERVICE - ACCESORIES
Iasi,B-dul Tudor Vladimirescu, nr. 22 tel./fax: 032/271281
Calculatoare, periferice, service, consulting și instalări rețele
compaq COMPUTERS Western Digital Microsoft hp HEWLETT PACKARD EPSON ADI Systems

US UNITRADE SYSTEMS
UNITRADE SYSTEMS
Centru autorizat comercializare, distribuție, suport tehnic și service
EPSON COMPAQ ZENITH DATA SYSTEMS Konica
Iași, B-dul Copou nr. 4, tel: 216413, 216412 ; fax: 216412 Magazin QUARTZ, Bd. Independenței, Y1-Y2, tel./fax: 146152
Diskete
CD-uri inscriptibile
Verbatim

Universal RX
Master Value Added Reseller
K5, Pentium, 6x86, Pentium Pro, MMx
Calculatoare
SALIENT
Căutăm Dealeri!
12 RATE
30% AVANS
48 ore TESTE
3 ani GARANȚIE
Iași, Str. Grigore Ureche nr. 3
Tel./Fax 032-212660, 217254

KEN KEN
COMPUTERS & SERVICE
Distribuitor SPRINT, SEIKOSHA, Paradox
Dealer Microsoft, Minolta.
CALCULATOARE 5x86, Pentium, Pentium Pro
IMPRIMANTE, CONSUMABILE, SOFT
COMPONENTE, SERVICE
Iași, str. Sf. Lazăr nr. 49
tel./fax 032/231303, 231556

LIVIUS
SALIENT MASTER VAR
Master V.A.R. SALIENT
Calculatoare SALIENT
Imprimante ace/jet/laser/color
Componente și accesorii multimedia
Instalare. Instruire. Service
Iași, str. Fătu 1A
tel./fax 032/112221, 115922
e-mail: livius@mail.cccis.ro

Omega R.T.
R.T.
Calculatoare 486, 5X86
AMD K5, Cyrix 6x86
INTEL Pentium
Imprimante,Consumabile
Produse multimedia
Iași, str. Sf. Lazăr 4A, bl. Peneș Curcanu
tel./fax: 116520
omegart@mail.cccis.ro

SERCOM
HEWLETT PACKARD Authorized Reseller
PARTENER AUTORIZAT HEWLETT PACKARD, DTK
Calculatoare
5x86, INTEL Pentium, 6x86
IMPRIMANTE,
CONSUMABILE, BIROTICĂ
Iași, B-dul N. Iorga nr. 46,
tel./fax: 231001, 122589

dtk ACE COMPUTERS
distribuitor autorizat
5x86, AMD K5
Calculatoare DTK ISO 9001
Intel Pentium 120-200 MHz
Pentium MMx
Instalare. Service. Consultanță
Iași, str. Grigore Ureche, bl. W. Mărăcineanu
tel./fax 032/213122, 213130

Universal RX Distribuitor Canon
imprimante cu jet, laser
Canon
& consumabile
Iasi, str. Grigore Ureche nr. 3
Tel. 032 - 212660, 217254

SYSCAD
CALCULATOARE,
Imprimante,
Soft, Service, Accesorii,
Consumabile
Tel./Fax 032/213785, 217166, 115811
http://home.cccis.ro/~syscad

TH INVEST
program de contabilitate și gestiune
MENTOR
- înregistrări contabilitate automate!
- plata în sistem leasing
tel:032/217260, e-mail: thinvest@mail.cccis.ro

Elcom INTERNATIONAL societate ROMÂNO-GERMANĂ
Echipamente-tehnică de calcul
Cele mai bune, cele mai ieftine !
Opțiunea ideală !
Iași, str. C. Negri nr. 4, tel. 032 / 217233

EuroBIT
Imprimantă Canon BJC 240 color-A4
2.249.000 lei
access INTERNET gratuit - 1 lună
Iasi, str. A. Panu nr. 36, bl. 1B, tel./fax 032/214010, 211494

dtk ACE COMPUTERS
Imprimante
HP, Canon, EPSON
Consumabile
Iași, str. Grigore Ureche, bl. W. Mărăcineanu
tel./fax 032/213122, 213130

RADIX
Computere
Pentium, AMD-K5, 6x86
Imprimante
Consumabile
HEWLETT PACKARD Reseller Plus
Iași, B-dul Copou, nr. 3, etaj II; tel. 032/212453 tel./fax/ 032/210423

QUARTZ MATRIX
Sediul Central
Bd. Stefan cel Mare, Casa Modei, et.2
Tel. 032-21.72.48 / 21.72.58, Fax. 032-21.72.62
E-mail : qmatrix @ cccis.ro
Service
Sos. Pacurari nr. 8, bl. 558
Tel. 032-15.70.90 / 16.55.58, Fax. 032-16.55.58
COMPAQ EPSON TOSHIBA
CALCULATOARE
IMPRIMANTE, CONSUMABILE
COPIATOARE, TELEFAXURI

RTD® RomUS
TRADING & DEVELOPMENT
Austin - Texas Company
Calculatoare RTD
5x86, K5, 6x86
Monitoare
SMILE LR/NI
REDUCERI
pentru elevi și studenți
Iași, bd. Copou 3. Tel./fax: +40-32-210.492

CARNETUL ZILEI

TVR 1

6,00 România - Ora 6 fix! Știri (orele 6,05; 7,00; 8,00); Noaptea trecută în... București, Cluj-Napoca, Iași, Timișoara; Viața la țară; Astăzi în... București, Iași, Cluj-Napoca, Timișoara; Revista presei; Am răspund la un apel disperat; Bună dimineața, copii!; Bancul zilei; Ce gătesc astăzi?; Nu consumați!; Meteo; Horoscop; 3 minute pentru microbiști

8,30 Serial de familie: Cei din Mogador (Franța). Ep. 7

9,20 Film serial (r): Santa Barbara (SUA) - ep. 615

10,00 Știri

10,05 Videolexicon. Bucureștii amintirilor...; Uimitoarea natură: trandafirul pustiului; Dobrogea - ținutul dintre ape; Marcel Iancu

11,05 Un cîntec pentru ochii tăi. Refrenele iubirii... cu Dorin Teodorescu, Lucian Marinescu, Florin Georgescu, Nicolae Nițescu, Jean Păunescu, Dan Spătaru

11,40 Cafeneaua literară... la Lăptăria lui Enache

12,00 Știri

12,05 Film serial (r): Andrea Celeste (Argentina). Ep. 152

12,55 Ritmuri muzicale

13,05 Desene animate: Aventuri în orașul elefanților (Canada, 1992)

13,30 Scena (r)

14,00 Știri

14,10 1001 audiții. Integrala capodoperelor. Episodul CCCXXXIII

15,00 TVR Cluj-Napoca. Observator: Asistența medicală în județul Cluj; Cîntec transilvan: Maricica Mihăianu și Iosif Rusu; Patron de iluzii: Cornel Udrea; Clubul iubitorilor de jazz; Anotimpuri muzicale: Studioul muzicii contenporane - compozitorii Alexandra și Șerban Nichifor

16,00 Ieșirea din cerc. Yoga sau pseudoyoga?

16,35 Desene animate: Bugs Bunny (SUA)

17,00 Știri

17,10 Viața școlii. Dragă Ministerule...; Alo, aici liceul...; Scurt pe 2! BREF

17,40 Magazin sportiv

18,30 Roata norocului - bucuria jocului! Joc de cultură generală, în care inteligența, intuiția și norocul participanților concurează, în egală măsură, cu cele ale telespectatorilor. Prezintă: Diana Stancu și Daniel Pitei

19,00 Căsuța cu povești

19,05 Reflector. Lupii paznici la stînă - În Insula Mare a Brăilei - conducerea SC "Braisal" s-a folosit de pămînt pentru a înmuia barierele legii; La Ștefănești, Argeș - cel menit să lupte împotriva corupției este în fapt cel care, vreme de 7 ani, a uns mecanismele acestui flagel

19,30 Film serial pentru tineret: California visează (SUA). Ep. 17

19,55 Doar o vorbă "săt-i" mai spun! Coproducție. Invitat George Pruteanu

20,00 Jurnal; Meteo; Ediție specială; Sport

Juliette Binoche

21,00 Telecinemateca - Trei culori: albastru (Les trois couleurs: Bleu - Franța, 1993). Cu: Juliette Binoche, Benoît Régent, Florence Pernel. Regia Krysztof Kieslowski

22,40 Un cîntec, un zîmbet, o glumă...

22,45 Scene vesele din opere, cu: Angela Burlacu-Gheorghiu, Placido Domingo, Roberto Alagna, Sever Barnea, Corul Operei Naționale

23,00 Jurnalul de noapte

23,20 Pleiade. Sentință împotriva istoriei; Românii în Arhivele istoriei; N-a fost să fie domn: Alexandru, fiul lui Ștefan cel Mare; Documentar

0,15 Personalități în top. Părintele Galeriu

0,35 Întîlnirea se la miezul nopții. Informații din viața și activitatea grupurilor rock românești și internaționale; Sport-star; Studio rock; Metalmania; Succese hard, heavy, thrash și death metal la cererea telespectatorilor

TVR 2

7,00 TVM. Telematinal

8,30 Desene animate. Piticii cosmici (Spania, 1992)

9,20 Ora de muzică. Concert Joseph Haydn. Interpretează cvarterul "Voces" și Orchestra "Camerata Valahica". Dirijor Aldo Faldi (Italia). Solist Alexandru Moroșanu

10,00 Lumină din lumină (r)

11,00 Lumea altfel decît o știm; Scriitori americani: Langston Hughes; 150 de ani de artă: Imperiul Cartier; Alber Einstein: "Cum văd eu lumea". Ep. 1 (WorldNet USIA); Sartre sau justificarea la revoltă. Partea I (Arte)

13,10 Serial (r). Savannah (SUA, 1996). Ep. 1

14,00 Transfocator (r)

14,30 Serial documentar (r): America sălbatică (SUA)

15,00 Desene animate: Tata cu picioare lungi (Japonia, 1990)

15,30 De lingua latina. Sistemul verbal; Cuvinte înrudite: Iudus, iocus; Ludi latini: Circul la romani; Cuvinte înțelepte: "Mea culpa"

16,00 Ritmuri muzicală. Muzică country cu formația Oak Ridges Boys (WorldNet USIA)

16,20 Film serial: Top Model (Brazilia 1990). Ep. 53

17,15 Tribuna partidelor parlamentare

17,40 Film serial: Andrea Celeste (Argentina). Ep. 158

18,30 Emisiune în limba maghiară. Știri; Secolul meu; Picturile "Maestrului MS"; La o ceașcă de cafea...

20,00 Arte vizuale

20,30 Ziua de mîine

21,00 CREDO

22,00 7 zile - 7 arte. Plastică: Pavel Sușară

22,05 TVM Mesager

22,35 Film serial: Santa Barbara (SUA). Ep. 621

23,20 Doar o vorbă "săt-i" mai spun! (r)

23,30 Medalion Carmen Sevilla. Film-portret primit de la Televiziunea Spaniolă

0,15 Documentar-satelit. "Originea lumii", pictură de Gustave Coubert. Film de Jean-Paul Fargier (Arte)

TVR INTERNAȚIONAL

21,30 Jurnal. Revista presei

22,10 Poveștile lumii la Teatrul "Țăndărică"

22,30 INFO. Buletin de știri în limba engleză

22,35 Creare Humanum Est. Magazin de creativitate românească

22,50 Diplomat '97

23,00 INFO. Buletin de știri în limba franceză

23,05 Dialog despre utopii. Invitat Ioan Flora, poet născut în Banatul sîrbesc

23,15 Ghid imobiliar

23,25 Un zîmbet pentru vîrsta a treia. Invitat Cornel Fugaru

0,00 Discover România. Muzeul Universității "Liniștea luminii"

0,15 Dor. Magazin folcloric

0,40 INFO. Buletin de știri în limba germană

0,45 Autograf muzical

0,50 24 de ore.

TELECABLE

10,00 Africa sălbatică (do/r) ■ 10,50 Oceanul viselor (do/r) ■ 11,15 Cum să combați inflația (f./r ■ 13,00 Bonnie și Clyde (f/r) ■ 16,00 Pauză muzicală ■ 17,25 Turcia (do) ■ 19,20 Vederi turistice: Mexic, München, Quebec (do) ■ 21,10 O zi în octombrie (dramă, SUA-Danemarca). Cu: D.B. Sweeney, Kelly Wolf. Regia Kenneth Madsen ■ 0,00 Cinemateca Telecable - "Blowup"

Posturile de televiziune își rezervă dreptul de a-și modifica programul în ultimul moment, în funcție de evenimentele zilei sau de necesitățile lor proprii.

PRO TV

7,00 Ora 7, bună dimineata!

9,00 Film serial: Tînăr și neliniștit (r)

9,45 Sport la minut - știri sportive

10,00 Film serial: Cine este șeful? (r)

10,30 Film serial: Înrobită de iubire (r)

11,15 Film serial: Spitalul de urgență, ep. 14

12,00 Film serial: Accapulco Heat, ep. 4

12,55 Știrile Pro Tv

Christine Lahti

13,00 Film artistic: Nebunia inimii (comedie). Regia Tomas Schlamme; cu: Christine Lahti, Rúben Blades, William Russ

14,30 Desene animate

15,00 Film serial: Verdict - crimă!, ep. 95

16,00 Film serial: Tînăr și neliniștit, ep. 237

16,45 Film serial: Înrobită de iubire, ep. 65

17,30 Film serial: Robocop, ep. 16

18,15 Sport la minut - știri sportive

18,25 Chestiunea zilei

18,30 Știrile Pro Tv

18,35 Film serial: Cine este șeful?, ep. 28

19,00 Stii și cîștigi! Concurs de cultură generală

19,25 Chestiunea zilei

19,30 Știrile Pro Tv

20,00 Film artistic: Iluzii destrămate (suspans, SUA, 1994). Regia Michael Kennedy; cu: Mel Harris, Rob Stewart, Oliver Tobias.

21,45 Chestiunea zilei

21,50 Știrile Pro Tv

22,00 Film serial: Familia Bundy, ep. 103

22,30 Film serial: Viața ca în filme, ep. 12

23,00 Știrile Pro Tv

23,15 Talk show: Fată-n față cu Ilie Șerbănescu

0,25 Sport la minut - știri sportive

0,40 Prima pagină - revista presei

0,45 Film artistic: Nebunia inimii (r)

2,15 Film artistic: Iluzii destrămate (r)

3,45 Film serial: Accapulco Heat (r)

4,35 Film serial: Familia Bundy (r)

5,05 Fată-n fată cu Ilie Șerbănescu (r)

6,15 Stii și cîștigi (r)

6,45 Sport la minut - știri sportive (r).

ELECTRON M BIT

18,31 Maxima zilei ■ 18,32 Cotidian M BIT (Știri) ■ 18,40 Reportajul zilei ■ 18,55 Opinii - un eveniment al zilei, văzut de locuitorii Iașului ■ 19,00 Studio M BIT ■ 19,30 Film artistic: "Dragoste, minciuni și cîntece de leagăn"; cu: Susan Day, Lorraine Toussaints. Regia Rod Hardy. Viața unei tinere femei e pusă în cumpănă atunci cînd trebuie să aleagă între a-și primi copilul nou-născut și a-și continua viața dezordonată, dusă înainte, cu droguri, aventuri trecătoare și alcool.

CONY - SATv

18,00 Deschiderea ediției ■ 18,05 Calendarul zilei ■ 18,10 Știrile locale ■ 18,25 Publicitate ■ 18,30 Reporter TV Cony-Sat ■ 18,40 Pilula Cony-Sat (comentariu umoristic al actualităților) ■ 18,50 Video-clipul sărbătoriților ■ 18,55 "Mini/maxi-ma zilei", în opinia telespectatorilor ■ 19,10 Tot înainte... dar nu tot ca înainte! Emisiune în direct. Invitați - edilii orașului. Redactor: Oana Turcu ■ 19,50 Noapte bună, copii! ■ 20,00 Închiderea programului

ANTENA 1

7,00 Știri/Revista presei

7,15 Văduva (ep. 81)

8,00 În vizită la Antena 1

10,30 Viața în trei (ep. 23)

10,50 Quantum Teleshopping

11,00 Știri

11,10 Iluzii (s., ep. 12)

12,00 Curcanii (s., ep. 18)

12,50 Quantum Teleshopping

13,00 Dincolo de realitate (s., ep. 18)

13,30 Film serial: Digby (ep. 17)

14,00 Știrile amiezii

14,10 Quantum Teleshopping

14,20 Nash Bridges (s/r)

15,10 Sparks (s/r)

15,40 Medalion

16,00 Lumina călăuzitoare (s., ep. 425)

16,50 Quantum Teleshopping

17,00 Știrile după-amiezii

17,10 Iluzii (s., ep. 13)

18,00 Desene animate: Gadget Boy

18,30 Totul despre Guvern (partea I)

19,00 Știri - sumarul zilei

19,05 Totul despre Guvern (partea a II-a)

19,30 Văduva (s., ep. 82)

20,30 Observator

21,15 Din lumea afacerilor

21,30 Film serial: Ani întunecați (Franța, Marea Britanie, 1989). Ep. 4

23,10 Milionarii de la miezul nopții (partea I)

0,00 Știrile nopții

0,05 Milionarii de la miezul nopții (partea a II-a)

0,30 Film serial: Kassandra (ep. 21 și 22)

2,00 Quantum Teleshopping

2,10 Observator (r)

3,10 Ritmuri nocturne

6,00 Lumină călăuzitoare (s., ep. 425/r)

6,50 Quantum Teleshopping.

RADIO NORD - EST

5,30-10,00 MICU DEJUN. Emisiune matinală de informații și muzică, știri din actualitatea locală, informații utilitare, horoscop, sfatul medicului, informații economice, relatări, interviuri în direct, concursuri (6,00-6,20 Buletinul de știri și programul Actualitatea preluate de la BBC) ■ **10,00-14,00 FIR DIRECT.** Timp de patru ore în contact direct cu viața orașului: informații din actualitatea ieșeană, relatări în direct, interviuri, concursuri și muzică ■ 14,00-14,30 BBC: Buletinul de știri și Actualitatea ■ **14,30-18,00 TURNUL DE CONTROL.** Informații sportive (14,45), știri, interviuri, concursuri muzică ■ **16,30 PULS NORD EST** - cel mai important grupaj informativ al zilei ■ 18,00-19,00 BBC: Buletinul de știri și Actualitatea ■ **19,00-21,00 BUZDUGANUL DE SEARĂ.** Emisiune de divertisment: muzică și concursuri ■ 21,00-21,30 BBC: Buletinul de știri și Actualitatea ■ **21,30-22,00 PULS NORD-EST**- ediția de seară (știri, reportaje, interviuri, relatări din actualitatea locală și națională) ■ **22,00-0,00 CLUB NORD EST ■ 1,00-3,00 ROB MCLEAN SHOW - VOA EUROPE ■ 3,00-4,15 ALBUMUL NOPȚII ■ 4,15-5,00 JUNE BROWN SHOW - VOA EUROPE** ■ 5,00-5,30 Ritmuri de înviorare.

TV EUROPA NOVA

10,00 Desene animate (r)

10,30 Incubatorul economic - CamEx (r)

11,30 "Răfuiala" (f/r)

13,05 Reporter Tele 7 (r)

14,00 Închiderea programului

16,00 Deschiderea programului. Magazinul femeilor

17,00 Desene animate

17,25 Schimbătorul de viteze - Violența în școli: De la indisciplină la infracțiune; Intră cine vrea?; Cine ne apără și cum să ne apărăm singuri? O emisiune de Mihaela Calcan și Cristina Bîzu.

18,25 Film documentar: "Datoria noastră: Pămîntul"

18,50 Publicitate

19,00 Infonova

19,35 "Chips" (s., ep. 22). Tînărul absolvent Delaney sosește în rîndurile polițiștilor californieni, plin de fumuri și aere de vedetă. Echipa îl primește cu răceală, știind că nici o misiune nu poate fi îndeplinită fără o sinceră camaraderie.

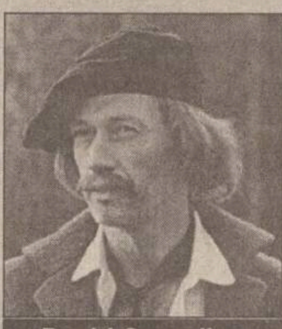

David Carradine

20,30 "Kung-Fu" (s., SUA, 1992); cu: David Carradine, Chris Potter. Ep. 1

21,30 Arie rezervată

22,00 Infonova

22,10 As show. Invitat: Tia Șerbănescu - ziarist

23,10 Fotbalul la el acasă. Rezumatul meciurilor din Prima Ligă engleză.

0,00 Închiderea programului.

Radio CONTACT

5,00-8,00 Bună dimineața! (7,20 Drumul banilor, rubrica prezentată de Radio Contact și revista "Capital". Meteo, sport, horoscop, concursuri, aniversări, revista presei, recomandări TV, actualitatea prin informații, reportaje din țară și corespondențe BBC) ■ 8,00 - 14,00 Azi în Iași (informații locale, concursuri, muzică) ■ 14,00 - 19,00 Contact FM ■ 19,00 - 22,00 Seara la Iași (Program de divertisment: informații diverse, concursuri, muzică) ■ 22,00 - 0,00 Fair play (emisiune de dezbateri economice și sociologic, personalități invitate în studio, întrebări adresate în direct de către ascultători realizatorilor și invitaților lor) ■ 0,00 - 1,00 "De la blues la rock" (muzică și biografii ale interpreților din aria largă a blues-ului și rock-ului). Realizator Maria Zărnescu

■ Ei conduc, el conduce, noi ascultăm, sau ce fac și ce desfac politicienii noștri, alături de RĂZVAN DUMITRESCU, începînd cu ora 22,00, două ore de "FAIR PLAY"

TELE 'M

7,00 Matinal de miercuri

7,30 Desene animate

8,00 "Lovitura de la 11 metri" (r)

9,00 "Copii abandonați" (dramă-acțiune)

10,40 "Diamantele morții" (acțiune)

12,30 Worldnet USA - în direct de la Washington

17,00 "Amazon" (do)

18,00 "România și dictaturile ei" (do)

18,30 Știri

19,00 Adevăruri trunchiate - emisiune realizată și prezentată de M. Ancuța

20,00 "Albă ca zăpada" (d.a., partea a II-a)

20,30 Știri

William Petersen

21,00 "Balaurul roșu" (thriller). Cu: William Petersen, Kim Greist. Regia M. Mann

22,40 Știri

23,10 "Polițistul drogurilor" (acțiune). Film bazat pe întîmplări reale din viața lui Barry Seal. Cu: Dennis Hopper, Robert Carradine. Regia Roger Young

1,10 Știri

1,40 Worldnet USA - în direct de la Washington

RADIO HIT

6,00-10,00 PRIMA ORĂ; 6,45; 8,15 - Sport ; 9,25-9,40 Flashback ■ 10,00-14,00 SENS UNIC; 13,25-13,40 Flashback ■ 14,00-15,00 HIT BY REQUEST ■ 15,00-19,00 DRUMUL SPRE CASĂ; 17,23-17,40 Flashback ■ 19,00-0,00 RAPORTUL DE SEARĂ; 20,30 Sport ■ 0,00-2,00 TOP NOSTALGIC ■ 2,00-6,00 MUSIC NON STOP

RADIO IAȘI

6,00-8,30 Diminețile noastre ■ 7,00 Radiojurnal posturile centrale de radio ■ 8,30-9,00 Pe-un picior de plai/ La izvoarele muzicii (reluare) (alternativ) ■ 9,00-9,05 Buletin de știri ■ **9,05-13,00 Radiosfera** ■ 11,00; 12,00 Știri ■ 10,00-11,00 Radio circuit multiplex ■ 11,30 Sub semnul întrebării ■ 12,30-12,40 Moment muzical folcloric ■ 13,00-13,15 Radiojurnal posturile centrale de radio ■ **13,15-16,00 Întîlniri... pe unde medii** ■ 14,00-14,05 Buletin de știri ■ 14,30 Fir direct... ■ 15,00-15,05 Buletin de știri ■ 15,30 Special pentru dvs. (Femeile) ■ 16,00-16,15 Radiojurnal posturile centrale de radio ■ 16,15-17,30 Cotidian sonor (17,00: Buletin de știri) ■ 17,30-18,00 Columna - emisiune de istorie ■ 18,00-18,05 Buletin de știri ■ 18,05-19,00 Corespondența muzicală radio - program alcătuit la cererea ascultătorilor (muzică ușoară și populară) ■ 19,00-19,15 Radiojurnal posturile centrale de radio ■ 19,15-19,30 Microconcert de muzică ușoară românească ■ 19,30-20,00 Agronomica ■ 20,00-21,00 Fir direct... (cerere și ofertă... muzicală) ■ 21,00-21,25 Evenimentele zilei și meteo ■ 21,25-21,30 Sport pentru toți ■ 21,30-22,00 Geografie sonoră

Programul cinematografelor

Même à Shawshank
on n'enferme pas l'espoir

"VICTORIA"

Telefon: 112502

"Închisoarea îngerilor"

Premieră

Producție SUA, 1994.

Thriller psihologic cu ***Tim Robbins, Morgan Freeman***, William Saler, Bob Gunton

ora 9,00 - **2700 lei**

orele 11,30; 14,00; 16,30; 19,00 - **4500 lei**

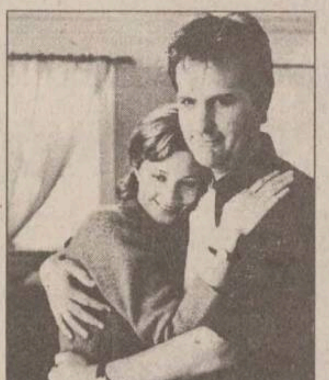

"REPUBLICA"

Telefon: 114327

"101 dalmațieni"

Producție SUA, 1996

Comedie cu Glenn Close, Jeff Daniels, Joan Plowright (după desenul animat cu același titlu)

ora 9,00 - **3000 lei**

orele 11,00; 13,00; 15,00; 17,00; 19,00 - **5000 lei**

Pentru grupurile organizate care vin din grădinițe de copii, școli și licee, se acordă tarif redus **(3000 lei)** la spectacolele de la orele 11,00; 13,00; 15,00.

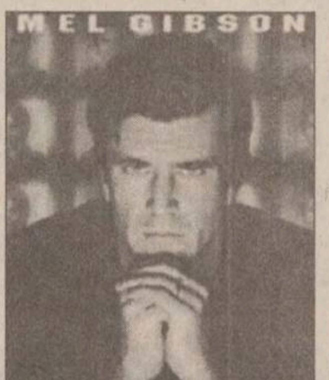

"COPOU"

Telefon: 145738

"Răscumpărarea"

Producție SUA, 1996

Dramă cu ***Mel Gibson***, Rene Russo, Gary Sinise

ora 9,00 - **1500 lei**

orele 11,05; 13,10; 15,15; 17,20; 19,30 - **3000 lei**

"DACIA"

Telefon: 164740

"Între lege și destin"

Producție India, 1993

Melodramă

orele: 14,00; 16,00; 18,00 - **2500 lei**

MIERCURI
26 martie 1997
Inclus în nr. 69

monitorul Sport

SECȚIUNEA B
SPORT
OPINII
DIVERTISMENT

După ce a depășit-o pe Chanda Rubin

Irina Spîrlea se confruntă cu Seles

Jucătoarea Irina Spîrlea s-a calificat în sferturile de finală ale turneului "Lipton Championships", de la Key Biscayne, dotat cu premii de 1,75 de milioane e dolari. Singura reprezentantă a României rămasă în concurs, Spîrlea (cap de serie nr 7) a întrecut-o în optimile de finală pe americanca Chanda Rubin cu 1-6, 7-6, 7-6. Cele trei seturi au durat 31, 63 și respectiv 64 de minute. Tenismana noastră a cîștigat primul tie-break cu 7-2, iar pe cel de-al doilea cu 7-4. Iată cîteva date statistice ale acestui meci: procentajul de reușită al primului serviciu Spîrlea 52 % - Rubin 55 %, ași 1-5, duble greșeli 16-13, erori nefortate 53-54, mingi de break cîștigate 7 din 14, respectiv 10 din 25. În sferturi, Irina Spîrlea o va întîlni pe americanca Monica Seles (favorita nr. 4), care a dispus ieri de Asa Carlsson (Suedia) cu 6-2, 6-1. Cea mai mare surpriză a optimilor de finală a produs-o franțuzoaica Sandrine Testud, care a eliminat-o pe Arantxa Sanchez-Vicario (Spania) cu 6-0, 7-5. Alte rezultate: Martina Hingis (Elveția nr.1) - Elena Likovțeva (Rusia) 6-3, 2-6, 6-3; Jana Novotna (Cehia nr.3) - Anna Kurnikova (Rusia) 6-3, 6-4; Iva Majoli (Croația nr. 8) - Barbara Schett (Austria) 6-2, 4-6, 6-2; Mary Joe Fernandez (SUA nr.10) - Lindsay Davenport (SUA nr.5) 6-2, 6-4; Barbara Paulus (Austria nr.11) - Alexandra Fusai (Franța) 6-1, 2-6, 6-1.

Alături de argentinianca Ines Gorrochategui, Spîrlea continuă parcursul și în proba de dublu După ce au învins în prima rundă perechea Lisa raymond - Monica Seles cu 6-2, 6-2, ele au depășit în turul al doilea alt cuplu american, Amy Frazier - Kimberly Po, cu 4-6, 6-2, 6-4. Următoarele lor adversare vor fi Nathalie Tauziat (Franța) și Lindsay Wild (SUA).

În turul al treilea al turneului masculin de tenis de la Key Biscayne, dotat cu premii de 2,7 milioane de dolari, alți cinci favoriți au fost eliminați: Pete Sampras (SUA nr.1) - Francisco Clavet (Spania) 6-3, 7-6; Thomas Muster (Austria nr. 2) - Tommy Haas (Germania) 6-1, 6-2; Richard Krajicek (Olanda nr.5) - Arnaud Boetsch (Franța) 6-3, 7-5; Michael Tillstrom (Suedia) - Carlos Moya (Spania nr.7) 6-4, 3-6, 6-3; Sergi Bruguera (Spania) - Michael Chang (SUA, nr.3) 6-4, 6-3; Andrei Medvedev (Ucraina) - Alberto Costa (Spania, nr.11) 6-3, 3-6, 7-6; Richard Krajicek (Olanda, nr. 5) - Arnaud Boetsch (Franța) 6-3, 7-5; Goran Ivanisevici (Croația nr. 4) - Vince Spadea (SUA) 3-6, 7-6, 6-4; Jonas Bjoerkman (Suedia) - Marcelos Rios (Chile nr.8) 6-3, 3-6, 6-1; Mark Philippoussis (Australia) - Wayne Ferreira (Africa de Sud nr.9) 6-3, 6-3.

■ Căpitanul nejucător al echipei de Cupa Davis a Spaniei, Manolo Santana, a apelat la Francisco Roig și Javier Sanchez pentru proba de dublu în partida cu Italia, programată luna viitoare la Pesaro, în sferturile de finală din Grupa Mondială. Santana nu a fost mulțumit de randamentul dat de Alex Corretja și Carlos Costa în partida de dublu susținută în întîlnirea cu Germania, din turul precedent, motiv pentru care a apelat la doi specialiști. Alături de Roig și Sanchez, din echipa Spaniei mai fac parte Carlos Moya și Alberto Costa.

■ În echipa de Cupa Davis a Italiei, care luna viitoare va juca în sferturile de finală cu cea a Spaniei, a fost selecționat debutantul Marzio Martelli, 25 de ani, în locul lui Stefano Pescosolido. Nu s-a dat nici o explicație cu privire la această opțiune. În ierarhia jucătorilor de tenis, Martelli ocupă locul 142 la simplu și 380 la dublu. Renzo Furlan - "number one" în tenisul italian, precum și veteranii Omar Camporese și Diego Nargiso și-au păstrat locurile în echipă.

Monica Seles va fi un obstacol dificil în drumul Irinei spre finala de la Key Biscayne

Fotbalul lumii, lumea fotbalului

Italia, fără Ravanelli?

Spania. Într-o partidă restantă, din cea de-a XXX-a etapă a campionatului spaniol de fotbal, Sporting Gijon a întrecut, pe propriul teren, echipa FC Valencia cu scorul de 2-1 (1-0). Golurile au fost înscrise de Tomas Herves (42), Javi Luna (49), respectiv Goran Vlaovic (85). Întîlnirea a fost urmărită de 16.000 de spectatori. Real Madrid conduce în clasament cu 71 de puncte, urmată de FC Barcelona și Betis Sevilla. Ambele echipe au cîte 62 de puncte, dar sînt departajate de golaveraj. Valencia ocupă acum locul 10 cu 42 de puncte, în timp ce Sporting se află 4 locuri mai jos, cu 7 puncte mai puțin

Grecia Rezultate înregistrate în prima divizie a campionatului de fotbal al Greciei, etapa XXVI-a: Aris - Olympiakos Pireu 0-0; Edessaikos - AEK 0-2; Panathinaikos Atena - Veria 1-0; OFI Creta - Kalamata 2-0, Ionikos - PAOK Salonic 2-1; Kavala - Athinaikos 1-1; Iraklis Salonic - Paniliakos 3-0, Xanthi - Panahaiki 4-3; Kastoria - Apollon 0-0. Lidera clasamentului elen este formația Olympiakos cu 62 de puncte, urmată de AEK, cu 58 de puncte și Panathinaikos, cu 54 de puncte.

Portugalia. Întîlnirea dintre formatiile Estrela Amadora și Benfica Lisabona, din cea de-a 24-a etapă a campionatului de fotbal a Portugaliei, disputată luni, 24 martie, s-a încheiat cu scorul egal de 1-1 (1-0). Golurile au fost înscrise de Erik Gaucho (29), respectiv Joao Pinto (88). Partida a fost urmărită de 4.000 de spectatori. FC Porto conduce în clasament, cu 60 de puncte, urmată de Sporting Lisabona, cu 53 de puncte și Benfica Lisabona, cu 44 de puncte.

Italia. Atacanții Fabrizio Ravanelli (Middlesbrough) și Christian Vieri (Juventus) s-au prezentat accidentați în cantonamentul de la Coverciano, unde selecționerul Cesare Maldini pregătește meciurile cu Moldova și Polonia, din preliminariile Campionatului Mondial. Vieri s-a accidentat la genunchi în timpul partidei de campionat cu Napoli, în timp ce Ravanelli are probleme musculare. În cazul în care ultimul nu va putea fi recuperat în timp util, Maldini va alege între Enrico Chiesa, Filippo Inzaghi și Michele Padovano pentru cel de-al doilea vîrf, care va face pereche cu Gianfranco Zola în linia ofensivă a "squadrei azzurra". Partida cu Moldova este programată pe 29 martie la Trieste, în timp ce jocul cu Polonia va avea loc la Chorzow, pe 2 aprilie.

Olanda. Mijlocașul echipei Ajax Amsterdam, Richard Witschge, a revenit după o absență de nouă luni în naționala Olandei, pentru partida cu San Marino, programată sîmbătă în grupa a șaptea europeană. Selecționerul Guus Hiddink nu a mai apelat la serviciile lui Witschge de la Euro '96. În afara acestui jucător, lotul olandez este același cu cel convocat pentru jocul cu Belgia, disputat în decembrie la Bruxelles și cîștigat de oaspeți cu 3-0: Edwin van der Sar (Ajax), Ed de Goey (Feyenoord) - portari; Frank de Boer (Ajax), Jaap Stam, Stan Valckx, Arthur Numan (toți de la PSV Eindhoven), Michael Reiziger (AC Milan), Johan de Kock (Schalke 04) - fundași; Ronald de Boer, Richard Witschge (ambii de la Ajax), Giovanni van Bronckhorst (Feyenoord), Wim Jonk, Philip Cocu (ambii de la PSV Eindhoven), Clarence Seedorf (Real Madrid), Aron Winter (Inter Milano) - mijlocași; Patrick Kluivert, Marc Overmars (ambii de la Ajax), Dennis Bergkamp (Arsenal), Pierre van Hooydonk (Nottingham Forest) - atacanți.

Campionatul de fotbal al Angliei

Fowler a înnebunit de tot

■ *atacantul lui Liverpool a recunoscut în fața arbitrului că nu a fost faultat în careu și a vrut să rateze penalty-ul acordat*

Luni s-au disputat ultimele două partide din etapa a XXX-a a primei ligi engleze de fotbal. În derby-ul dintre Arsenal și Liverpool (echipele aflate la egalitate de puncte pe locul doi), oaspeții au cîștigat cu 2-1 (0-0), prin golurile marcate de Collymore (min. 50) și McAteer (min. 65), respectiv Wright (min. 78). În celălat meci, Middlesbrough și Nottingham Forest au terminat la egalitate, 1-1 (0-1) Au marcat Beck (min. 56), respectiv Haaland (min. 4).

În clasament conduce Manchester United, cu 63 de puncte. Locul al doilea, cu 60 de puncte este ocupat de Liverpool, urmată de Arsenal, cu 57 de puncte. Middlesbrough ocupă poziția a 17-a, cu 32 de puncte, clasare mai bună cu un loc și un punct decît cea a " pădurarilor" din Notthingham. Jucătorul formației Newcastle, Alan Shearer, este liderul clasamentului golgeterilor cu 20 de goluri înscrise, urmat de Ian Wright (Arsenal), cu 19 goluri și Robbie Fowler (Liverpool), cu 17 goluri.

Partida dintre Arsenal și Liverpool era deosebit de importantă, ea urmînd să stabilească echipa care continuă cursa de urmărire a lui Manchester United în lupta pentru titlu. Prima repriză pe "Highbury" s-a jucat într-o viteză debordantă, mingea avînd foarte puține momente de odihnă. Atacantul lui Liverpool, Stan Collymore, a ratat trei bune ocazii de a marca, iar spre finalul reprizei, olandezul Dennis Bergkamp, de la Arsenal, l-a imitat. Dar la 5 minute după reluarea jocului, Collymore a fost prezent la întîlnirea cu pasa trimisă de Stig Inge Bjornebye și l-a învins pe Seaman cu un șut puternic. Seaman, care juca primul său meci după o pauză de două luni (cauzată de o accidentare), a primit cel de-al doilea gol un sfert de oră mai tîrziu. Arbitrul a acordat penalty destul de ușor la o ciocnire între portarul gazdelor și Robbie Fowler **(foto)**, deși - atenție mare - atacantul lui Liverpool l-a atenționat pe "cavalerul în negru" că nu fusese faultat! Arbitrul a rămas pe poziție, Seaman a respins șutul tras foarte încet (!) de Fowler de la 11 metri, dar nu s-a mai putut opune și "vulpoiului" Jason McAteer, care a reluat mingea în plasă. Ian Wright a reaprins speranțele celor 33.000 de spectatori, reducînd din handicap cu 12 minute înainte de final, dar era deja prea tîrziu pentru Arsenal să mai poată întoarce soarta jocului. Antrenorul lui Liverpool, Roy Evans, a declarat la conferința de presă că - după părerea lui - a meritat să cîștige acest meci, "de un nivel spectacular foarte ridicat". Pe de altă parte, el a refuzat să accepte ideea că din acest moment lupta pentru titlul se va reduce la o dispută în doi Manchester - Liverpool. ***"Oricine ar putea crede așa ceva nu este în toate mințile. Probabil că titlul se va decide, ca în ultimii doi ani, abia în ultima etapă."*** Evans a mai menționat că nu și-a dat seama ce a vrut Fowler să facă la faza penalty-ului, dar dacă a încercat să recunoască că nu a fost fault "a dat dovadă de mult fair-play".

Un motiv de bucurie pentru Iordănescu

Irlandezii au probleme cu lotul pentru Macedonia

■ *Cascarino, Quinn și Connolly sînt în convalescență, iar Aldridge își atîrnă ghetele în cui*

Mick McCarthy, selecționerul echipei Irlandei, principala adversară a României în lupta pentru calificarea la "Coupe du Monde" 1996, a confirmat speculațiile privitoare la posibila absență a lui Tony Cascarino în partida oficială cu Macedonia de săptămîna viitoare. Conducerea tehnică a "verzilor" așteaptă să vadă dacă atacantul lui Nancy reintră în partida de astăzi contra fostei sale echipe, Olympique Marseille, după o lungă perioadă de inactivitate, datorată unei accidentări. După ce a lipsit în partida de sîmbătă cu Bordeaux, Cascarino a simțit o îmbunătățite a stării sale și speră să se poate reface la timp pentru jocul naționalei. Însă clubul francez a simțit că jucătorul vrea să se "dea mort" la meciul de campionat, menajîndu-se pentru Skopje. În acest caz, Nancy are de gînd să nu-i permită lui Tony prezentarea la reuniunea lotului "verzilor" de vineri, de la Dublin.

În afară de lupta pentru Cascarino, McCarthy se mai confruntă și cu problema Nial Quinn, în convalescență după o operație la genunchi. Dacă mai adăugăm că David Connolly este accidentat la gleznă, iar veteranul John Aldridge își pregătește retragerea, rezultă destul de clar că staff-ul de la Dublin se confruntă cu probleme foarte serioase. Singura veste bună pentru McCarthy ar fi revenirea, după o lungă absență, a lui Keith O'Neill, de la Norwich City (liga a doua engleză). Ținut pe tușă de către antrenorii săi din Anglia, datorită condiției fizice nesatisfăcătoare, O'Neill este anunțat ca titular pentru foarte importanta partidă de sîmbătă, cu Swindon Town. Invocînd faimoasa "regulă a celor cinci zile", antrenorul irlandez speră ca să-l aibă în pregătiri și pe mijlocașul Ray Houghton (Crystal Palace), chiar dacă echipa londoneză are și ea meci sîmbătă, în liga a doua, cu Birmingham City.

Tony Cascarino, una din incertitudinile echipei Irlandei

Ronaldo amenință cu "dezertarea"

■ *alături de el, un alt brazilian, Giovanni, vrea să plece de la Barcelona*

Atacantul brazilian Ronaldo a declarat că va părăsi clubul spaniol FC Barcelona în cazul în care primește o ofertă mai bună. ***"Mi-ar plăcea să rămîn la Barcelona, dar eu sînt un profesionist și trebuie să aleg ceea ce este mai bun pentru mine. Este posibil să plec de la Barça"***, a spus Ronaldo. Ales cel mai bun jucător al lumii în 1996, jucătorul brazilian consideră că are dreptul să discute cu alte cluburi, întrucît președintele lui FC Barcelona, Jose Luis Nunez, nu și-a ținut promisiunea de a-i îmbunătăți contractul. El a precizat că a discutat cu Nunez despre mărirea salariului de la 1,39 la 3,47 milioane de dolari anual, dar pînă în prezent nu a fost nimic pus în practică.

Ronaldo, a declarat agenției Reuter că "ușa este deschisă", pentru plecarea sa de la Barçca, la finele acestui sezon. ***"Mi-ar place să rămîn la Barcelona, dar, pe de altă parte, eu sînt un jucător profesionist și trebuie să mă gîndesc la ceea ce este mai important pentru viitorul meu. Am tot dreptul să inițiez tratative cu diverse cluburi, pentru că președintele Jose Luis Nuniez nu și-a ținut promisiunea de a renegocia contractul meu. În acest moment, circumstanțele sînt favorabile plecării mele"***, a spus Ronaldo. Tînărul brazilian a fost achiziționat de clubul catalan de la echipa olandeză PSV Eindhoven pentru suma record de 2,5 miliarde de pesetas (17,4 milioane de dolari). În urma discuțiilor repetate dintre Ronaldo și conducerea clubului spaniol, în legătură cu posibila sa plecare, suma minimă pentru care acesta ar putea fi achiziționat de altă echipă a fost stabilită la cel puțin 4 miliarde de pesetas (27,8 milioane de dolari).

În această sarabandă a cererilor de plecare spre alte echipe s-a angrenat și compatriotul lui Ronaldo, mijlocașul Giovanni, care a cerut conducerii clubului "blau-grana" să ia în considerare o ofertă venită pentru el din partea clubului brazilian Sao Paulo. ***"Nu am venit în Spania pentru a mă învîrti pe aici. Am venit să fac carieră"***, a declarat Giovanni. El a mai precizat că ar putea să joace la Sao Paulo într-un viitor îndepărtat, deocamdată putînd să rămînă la Barcelona pînă la C.M. 1998. ***"Dacă nu se va putea să plec acum, nu este nici o problemă, pentru că oportunități sînt convins că vor fi"***, a precizat Giovanni, care și-a pierdut locul de titular în echipa ce joacă pe "Nou Camp", în favoarea lui Ivan de la Pena.

TRANSPORT INTERNAȚIONAL

aerian
ANGLIA
GERMANIA
FRANȚA
BELGIA
OLANDA
AUSTRIA
SPANIA
SUEDIA
DANEMARCA
NORVEGIA
PORTUGALIA

rutier
Rezervări, confirmări și eliberări bilete la zborurile principalor linii aeriene prezente în România pentru clasele "TURIST" sau "BUSINESS"

net NORD EST TOURS

Informații și înscrieri:
Casa Modei (mezanin)
tel. 032-117.596, fax 032-213.450

KLM AGENT

FLASH FOTBALISTIC

Comisia de Apel a FRF reduce sanctiunile

Terenul din Craiova - suspendat doar 4 etape

Comisia de Apel a Federației Române de Fotbal a hotărît ieri reducerea suspendărilor dictate de Comisia Campionatului Național în ultimele două ședințe. Astfel: lui Marius Lăcătuș (Steaua) i s-a redus suspendarea la 3 etape (în loc de 4); terenul echipei Universitatea Craiova este suspendat 4 etape (în loc de 6); lui Eugen Trică (Universitatea Craiova) i s-a redus suspendarea la 3 etape (în loc de 4); lui Ionel Luțu (Universitatea Craiova) i s-a redus suspendarea la două etape (în loc de 3); arbitrului Ion Danciu i s-a redus suspendarea la 2 etape în loc de 5, revenindu-se astfel la hotărîrea Comitetului de Urgență.

După ce Sechelariu a tulburat apele

FRF ar putea deschide o anchetă pe linie sportivă la FCM Bacău

Comitetul Executiv al Federației Române de Fotbal (FRF) va decide în ședința de astăzi dacă se va efectua o anchetă pe linie sportivă la FCM Bacău, a declarat Marian Albu, trezorierul FRF. "Afacerile dubioase învîrtite în jurul transferurilor jucătorilor Narcis Răducan și Cristian Ciocoiu, de la Bacău la Steaua, ating domeniul fotbalistic. Sechelariu ne-a atacat pe noi (FRF) pentru a distrage atenția opiniei publice. Se știa implicat într-o tranzacție descoperită de organele de cercetare penală", a declarat Albu. În replică, Dumitru Sechelariu, primarul orașului Bacău și președintele de onoare al FCM Bacău precizează că este pregătit să răspundă tuturor acuzațiilor aduse de FRF. "Poliția Economică a municipiului Bacău a controlat actele de transfer ale jucătorilor Răducan și Ciocoiu și nu a găsit nici o neregulă. FRF încearcă scoaterea clubului băcăuan în afara legii și blocarea inițiativei noastre de a atrage atenția asupra lucrurilor neclare de la FRF", a declarat Sechelariu. Patronul societății "Selena" și președintele de onoare al FCM Bacău, Dumitru Sechelariu, a precizat că statul român a încasat 700.000 de dolari impozit din transferurile jucătorilor Răducan și Ciocoiu. Conducerea Consiliului de Administrație a FCM Bacău va înainta astăzi un memoriu Președinției, Parlamentului și Primului ministru prin care va cere modificarea statutului FRF, care este neconstituțional.

Rapid sau Sportul Studentèsc?

Mihail Marian are de ales

Fostul antrenor al echipei Sportul Studențesc, Marian Mihail, ar putea fi numit în conducerea echipei pe care a antrenat-o, a declarat ex-tehnicianul studenților. "În ședința de miercuri (astăzi, n.r.) a Consiliului de Administrație mi se va propune o funcție în cadrul clubului. Am spus conducerii actuale a echipei că vreau să ajut formația, dar nu în orice condiții", a precizat Mihail Marian. Pe de altă parte, Mihail Marian ar putea primi postul de antrenor principal la Rapid. "Conducerea Rapidului m-a contactat încă înainte de a se fi discutat cu Florin Marin. M-au rugat să aștept pînă după etapa a XXII-a, pentru a nu tulbura spiritele la echipă. Acum, aștept să port o discuție cu conducerea rapidistă", a declarat Marian Mihail. Gheorghe Ștefan, președintele formației Ceahlăul Piatra Neamț este de părere că antrenorul Florin Marin, care se află în vizorul formației feroviare, se va întoarce la formația nemțeană. "Florin încă mai speră că voi ajunge la o înțelegere cu cei de la Rapid. Ar însemna să-mi calc cuvîntul față de suporteri. El se va întoarce sigur la Piatra Neamț", a precizat Ștefan. Pentru postul de antrenor principal la formația feroviară, în cazul în care cade varianta cu Florin Marin (Ceahlăul Piatra Neamț), se pare că mai candidează tehnicienii: Costică Ștefănescu, Viorel Hizo, Ilie Balaci și Ionuț Chirilă.

Ultima oră

FIFA - dată în judecată

Președintele clubului Deportivo La Coruña, Augusto Lendoiro, a declarat ieri că va da în judecată FIFA și conducerea Federației spaniole de fotbal. Anul trecut, Ledoiro fusese suspendat din toate funcțiile deținute la club, pînă în august 1998, el primind și o amendă de 69.000 de dolari. Această decizie a fost luată în urma protestelor extrem de virulente ale lui Lendoiro împotriva deciziei federației de a suspenda terenul din La Coruña, după ce un arbitru asistent fusese lovit de o monedă aruncată din tribună (într-o partidă de campionat). Luni, FIFA a respins apelul președintelui clubului galician, declarîndu-se de acord cu sancțiunile dictate de forul fotbalistic spaniol.

PANORAMIC

De ieri

Marin Barbu este antrenor la FC Brașov

Noul antrenor al echipei FC Brașov este Marin Barbu. Barbu, care a antrenat pînă în prezent echipa de Divizia A Precizia Săcele, a acceptat ieri propunerea conducerii clubului FC Brașov de a prelua formația din Divizia Națională. Sub conducerea lui Barbu, Precizia a promovat în numai doi ani din Divizia C în Divizia A. Conducerea lui FC Brașov nu a stabilit însă cine va fi noul antrenor secund. În prezent; FC Brașov se află pe locul 17 în Divizia Natională, cu 21 de puncte din 22 de partide.

Accidentat la antrenament

Herrlich - indisponibil două săptămîni

Atacantul Borussiei Dortmund, Heiko Herrlich, va fi indisponibil două săptămîni, din cauza unei accidentări suferită la umăr în timpul unui antrenament, a anunțat purtătorul de cuvînt al campioanei Germaniei. "În cursul unui antrenament, atacantul Heiko Herrlich s-a accidentat la umăr. Inițial se aprecia că el va putea fi recuperat în cîteva zile. În urma ultimului control medical, s-a constatat că sînt necesare cel puțin 2 săptămîni pentru ca jucătorul să poată intra pe teren. În tot acest timp, el va fi supus unui tratament intensiv și sperăm că această perioadă de inactivitate a lui Herrlich nu va trebui prelungită", a declarat purtătorul de cuvint al clubului german.

Dezmințire categorică

Ginola rămîne în Premier League

Presa britanică a alimentat speculațiile cu privire la plecarea atacantului francez David Ginola de la clubul Newcastle, din Prima Ligă de fotbal a Angliei. Plecarea era pusă pe seama divergențelor dintre Ginola și noul manager al echipei, Kenny Dalglish. Într-un interviu acordat cotidianului "L'Equipe", promotorul lui Ginola, Olivier Godallier, a dezmințit toate aceste zvonuri, considerîndu-le lipsite de orice motivație. "Ginola a lipsit de la un singur antrenament și nu de la mai multe, așa cum s-a afirmat în mass-media. El a fost bolnav. Nu trebuie omis faptul că David este sub contract cu Newcastle încă doi ani. Dacă, totuși, va pleca înainte de expirarea lui, ceea ce este puțin probabil, acest lucru nu se va petrece înaintea finalului acestui sezon. La ora actuală, nici Newcastle nu dorește să îl vîndă și nici nu există un club care dorește să îl achiziționeze. De altfel, pentru anumite divergențe cu un director tehnic nu se renunță la un contract", a declarat Godallier.

Alex Ferguson s-a deplasat în Germania

Manchester United se interesează de Dundee

Campioana Angliei, Manchester United este interesată de achiziționarea atacantului Sean Dundee, de la clubul german Karlsruhe. Managerul lui Manchester, Alex Ferguson, l-a urmărit pe Dundee în timpul partidei de campionat pe care Karlsruhe a disputat-o cu Bayern München. Această partidă a consemnat revenirea lui Dundee după o accidentare care l-a ținut departe de gazon timp de aproape o lună. Atacantul sud-african, care a primit anul trecut cetățenie germană, a înscris în acest sezon 14 goluri pentru echipa sa de club.

Pentru a alege lotul de 18 în vederea amicalului cu Suedia

Jacquet a convocat 37 de jucători

Selecționerul naționalei Franței, Aimé Jacquet, a inclus șase jucători de la lidera primei divizii, AS Monaco, în lotul de 37, ce se vor afla la dispoziția sa pentru antrenamente și o serie de teste ce vor avea loc sîmbătă. Dintre aceștia Jacquet va păstra un lot restrînd de 18 jucători pentru meciul amical programat luni, 2 aprilie, pe stadionul Parc des Princes, în compania Suediei. Lotul lărgit: portari - Barthez (Monaco), Charbonnier (Auxerre), Lama (PSG), Letizi (Metz), Revault (Le Hâvre); fundași - Blanc (Barcelona), Blondeau (Monaco), Candela (AS Roma), Desailly (AC Milan), Goma (Auxerre), Laigle (Sampdoria), Leboeuf (Chelsea), Lizarazu (Athletic Bilbao), N'Gotty (PSG), Thuram (Parma); mijlocași - Zidane, Deschamps (Juventus), Djetou (Monaco), Gava (Lyon), Karembeu (Sampdoria), Lamouchi (Auxerre), Legwinski (Monaco), Makelele (Nantes), Petit (Monaco), Vieira (Arsenal); atacanți - Ba (Bordeaux), Djorkaeff (Inter Milano), Diomede (Auxerre), Dugarry (AC Milan), Henry (Monaco), Keller (Karlsruhe), Laslandes (Auxerre), Loko (PSG), Maurice (Lyon), Ouedec (Espanyol), Pedros (Parma), Pires (Metz).

Sport la TV

9,30 - Eurosport: Fotbal. Eurogoluri; 9,45 - Pro TV: Sport la minut; 10,30 - Eurosport: Combinata nordică. Concursul de la Strbske Pleso; 14,00 - Eurosport: Buletinul sporturilor cu motor; 15,30 - Eurosport: Baschet-magazin; 16,00 - Eurosport: Tenis. Turneul Mercedes de la Key Biscayne; 17,40 - TVR 1: Magazin sportiv; 18,15 - Pro TV: Sport la minut; 19,00 - Eurosport: Magazinul sporturilor cu motor; 20,00 - Eurosport: Tenis. Turneul Mercedes de la Key Biscayne (d); 0,25 - Pro TV: Sport la minut.

Avocatul lui Fane Spoitoru și Dănuț Udilă se destăinuie "Monitorului"

Florin Gătejan taie și spînzură la CCN

Fost fotbalist de primă divizie, ***Florin Gătejan*** îndeplinește, alături de meseria de avocat în cadrul baroului București și functia de vicepreședinte al Comisiei Campionatului Național a FRF împărțind dreptatea împreună cu celebrul profesor Traian Tomescu. Cunoscut ca fiind extrem de intransigent cu actele huliganice de pe terenul de fotbal, Florin Gătejan are o slăbiciune pentru jucătorii așa-ziși de "culoare". De altfel, printre clienții săi în avocatură se numără și capii lumii interlope bucureștene, precum Fane Spoitoru sau Dănuț Udilă. Greu de abordat de ziariști atît la sediul FRF cît și la Tribunalul București, unde este asaltat continuu, Florin Gătejan a găsit o "fereastră" pentru a acorda un interviu "Monitorului", cotidian care, după propriile spuse, a stat deseori pe masa federalilor, ca probă în luarea unor decizii care privesc fotbalul ieșean.

Conducătorii dau vina doar pe arbitri

- De ce apar atît de multe scandaluri în fotbalul românesc?

- Majoritatea incidentelor, după părerea mea, își au originea în starea de spirit creată de conducători și antrenori, care, pentru a justifica înfrîngerea, aruncă toată vina asupra arbitrilor. Dar, cauzele eșecurilor ar trebui mai întîi căutate în propria ogradă, adevăratele motive, pe care conducătorii încearcă să le acopere, fiind lipsa pregătirii fizice și psihice a jucătorilor, condițiile materiale precare sau, în unele cazuri, valoarea scăzută a garniturii care pierde.

- Conducătorii cluburilor pot stopa violența de pe terenul de sport?

- Din păcate, prin atitudinea pe care o iau în presă, dar mai ales prin cea abordată în timpul jocului, exprimată prin proteste în văzul tuturor, aceștia incită spectatorii și chiar pe proprii jucători, ajungîndu-se la incidente gen Craiova, Brașov sau Iași. Referitor la arbitraje, nimeni nu afirmă că acestea sînt perfecte, cei care au greșesc fiind pedepsiți drastic...

- Ce spuneți despre relația conducător - arbitru?

- Conducătorii sînt cei care-i copleșesc pe arbitri cu atenții și protocoale înainte și după meci. Și, atunci cînd aceștia nu le fac "jocul", se dezlănțuie împotriva lor. În această conjunctură, simțindu-se cu musca pe căciulă, arbitrii denaturează faptele, omițînd să specifice în foaia de arbitraj incidentele petrecute în teren. Apoi, solidari între ei, conducătorii se plîng că Federația nu-și face datoria. Eu mai sînt delegat la meciuri ca observator FRF. Întotdeauna, la început, atenționez brigada de arbitri asupra sancțiunilor la care se expune în cazul în care se lasă influențată de "atențiile" uneia dintre echipe. De asemenea, le spun că pentru mine nu există în teren decît două formații cu echipament de joc diferit și că nu există nici un procent de 1- 5% pentru gazde.

- Nu sînteți legat sentimental, de nici o echipă?

- Am o afecțiune deosebită pentru Rapid, cu care am cîștigat, în1966, titlul național de juniori. Mă simt legat sufletește și de Sportul Studențesc, formație la care am jucat în perioada studenției. De asemenea, îmi amintesc cu plăcere și de anul 1967, cînd am cochetat cu CSMS Iași, fiind coleg cu Mircea Constantinescu, Romilă I, Incze IV, sau Ianul. Însă, simpatiile mele nu influențează într-un fel sau altul rezultatul din teren.

Fotbalul gravitează în jurul jucătorilor

- Nu aveți nici un punct slab?

- În toate cazurile judecate la CCN, unde activez de 17 ani, atunci cînd am aplicat sancțiuni, am ținut cont de faptul că actorul principal al competiției este fotbalistul și că în jurul lui gravitează restul, chiar și spectatorii. De aceea, am ținut seama de împrejurările comiterii unei infracțiuni, de starea psihică a jucătorului incriminat și dacă acesta a fost sau nu incitat de o decizie eronată de arbitraj. În aceste cazuri sînt mult mai blînd în sancțiuni. Cît timp am fost judecător și după o activitate de 20 de ani de avocatură, am învățat să ascult și să discut cu ambele părți implicate. În schimb, nu accept insultele, manifestările huliganice de genul scuipăturilor. Ca fotbalist, am evoluat fundaș lateral și accept și înțeleg jocul aspru la minge, cum se practică fotbalul insular.

- Cu foștii colegi de echipă sînteți la fel de intransigent?

- Am fost acuzat de subiectivism cînd, la o partidă oficiată arbitrată la linie de fostul meu coechipier de la Flacăra Roșie București, Seceleanu, l-am sancționat extrem de aspru pe un fotbalist. În minutul 5, fotbalistul în cauză s-a repezit la Seceleanu să-i smulgă din mînă fanionul, lucru inadmisibil deoarece tușierul nu avusese nici măcar timpul necesar să-l irite pe jucător.

În opinia lui Florin Gătejan, spectatorii sînt incitați de atitudinea conducătorilor de cluburi

"Corupția nu este specifică fotbalului"

- Există corupție în fotbalul românesc?

- Corupția a fost în mare parte stîrpită, în special, prin eforturile Federației. Însă, trebuie să fim conștienți de faptul că fenomenul nu va dispare, în totalitate, niciodată. Corupția nu este specifică numai fotbalului. Îmi aduc aminte că, înaintea partidei pe care tricolorii trebuiau să o dispute la Kosice, aflîndu-mă în cantonament la Săftica într-o discuție cu "procurorul" Cornel Dinu, a venit la noi Gică Popescu și ne-a invitat să vedem la televizor o reeditare a partidei Dinamo - Victoria, fotbalistul naționalei făcînd conexiuni cu un meci trucat din Italia, Milan - Brescia.

- Ce se mai aude de Fane Spoitoru, este adevărat că vă sună săptămînal din Canada?

- Ținem legătura periodic, deoarece îl reprezint ca avocat în proces. Acum cîteva zile m-a căutat soția lui, care a fost reținută pe Aeroportul Otopeni. Dar, fiind observator la partida de la Craiova, dintre Electroputere și Gaz Metan Mediaș, nu am putut lua legătura cu ea.

- Un cotidian central de sport spunea că ați pierdut 20 de milioane la această afacere și că Fane Spoitoru se plîngea de faptul că, în Canada, nu mai poți "șuti" nimic, acolo toți făcînd cumpărăturile cu cărți de credit.

- Folclor. Ziaristul în cauză a prins frînturi dintr-o discuție particulară avută cu un prieten. **(A consemnat Leonard C.)**

Volei feminin, Divizia A

Un meci pentru cei cu inimi tari

■ ***Penicilina Iași - RAT Grundfos București, astăzi, de la ora 14.00, la sala Penicilina***

Iubitorii voleiului din Iași trebuie să facă astăzi cumva să-și rezolve toate treburile pînă la ora 14.00 și să fie prezenți la sala Penicilina, pentru că se anunță un meci de zile mari între fetele lui Nicu Roibescu și RATB. Meciul ar fi trebuit să se dispute în etapa a XV-a a Diviziei A, dar a fost amînat, din cauza programului încărcat pe care l-a avut echipa bucureșteană în Cupa Cupelor. Meciul se anunță deosebit de dificil pentru echipa noastră, ținînd cont că va avea în față pe principala candidată la cîștigarea titlului național, o echipă care nu a pierdut în acest campionat decît un singur meci (în deplasare, cu Rapid). Dacă la aceasta mai adăugăm că RATB a adunat - cu cîteva excepții - cam tot ceea ce are la ora actuală mai bun voleiul feminin românesc, iar pe banca tehnică a echipei se găsește ***Costinel Stan***, antrenorul echipei naționale, avem o reprezentare fidelă a forței pe care o are în acest moment echipa susținută de Regia Atonomă a Transportului din București.

Meciul va fi - fără îndoială - unul "pe viață și pe moarte", niciuna dintre echipe neacceptînd varianta înfrîngerii. Ieșencele au nevoie foarte mare de puncte pentru a-și asigura intrarea în grupa valorică 1-6 la sfîrșitul returului, iar oaspetele simt în spate răsuflarea puternică a rapidistelor, care nu consideră încă lupta pentru titlu încheiată. Iată de ce disputa pentru punctele puse în joc se anunță foarte interesantă și - îndrăznim să anticipăm - foarte echilibrată. Ieșencele au pierdut în tur, la București, cu un 0-3 fără drept de apel, dar poate că dorința lor de revanșă le va purta astăzi spre o victorie de senzație. Important este ca Tatiana Popa și colegele sale să fi putut trece peste dezamăgirea înfrîngerii nemeritate de la Cluj și să aibă aceeași prestație bună ca în meciul de sîmbătă. În ultima etapă, RATB a avut o evoluție mai puțin relevantă, învingînd greu, cu 3-2, pe Dinamo. Poate că oboseala ultimelor săptămîni, cînd au jucat în ritm miercuri - sîmbătă - miercuri, își va spune cuvîntul în evoluția bucureștencelor. Nu că ne-am bucura de răul altora, dar interesele noastre sînt cele mai importante!

Iată echipele probabile care vor începe meciul de astăzi:

Penicilina: Ruxăndoiu, A. Popa, Marian, T. Popa, Covaliciuc, Formagiu.

RATB: Cioroianu, Mincă, Grabovetkaia, Mirică, Sînpetru, L. Bratu (Săpătoru). **(Ion TEODOR)**

Baschet masculin, Divizia A

Se anunță un meci spectaculos

■ ***Politehnica Moldrom Iași - Universitatea Cluj, astăzi, la ora 17.00***

La doar o săptămînă de la încheierea turului turneului 1-8 al Campionatului Național de baschet, iată că se începe returul. În Sala Polivalentă din Iași, echipa Politehnica Moldrom va întîlni liderul clasamentului, echipa studenților clujeni. După ce miercurea trecută la Sibiu ieșenii n-au avut o prestație deloc convingătoare, ei sînt hotărîți să pună probleme primei clasate în meciul de astăzi. Încă de ieri, jucătorii se află în cantonament, pregătind jocul cu maximă seriozitate. Așa cum v-am anunțat, ***Costel Moscalu*** și-a dat ghipsul joc, el participînd la antrenamentele de luni și marți. Îmbucurător este faptul că mîna răspunde la comenzi, astfel că este aproape sigură prezența lui în teren la ora jocului. Dar iată cei doisprezece jucători care vor încerca să aducă victoria: Radu, Anghel, Popa, Gheorghiu, Savin, Șestopal, Moscalu, Krasnociuc, Vrînceanu, Murgoci, Lupu și Bucureșteanu. Oaspeții de astăzi, sînt singura echipă cu o singură înfrîngere (în fața dinamoviștilor), astfel că ei vin la Iași să-și respecte blazonul. Antrenorii Dragan Petricevic și Horia Rotaru vor avea la dispoziție următorii jucători: Bob, Pintea, Vereș, Popa, Boian, Morna, Morar, Cristescu, Kollos, Geomolean, Szilagy, Săftescu și Sinevici. Arbitrii partidei sînt V. Butuc (Constanța) și M. Bănică (București). Observator federal este David Iosif (Botoșani). **(L.MINUȚ)**

O nouă secție la CSȘ Unirea

Culturismul prinde rădăcini la Iași

Secția de culturism a CSȘ Unirea a fost înființată în februarie anul acesta, iar faza zonală Moldova a Campionatului Național, ce s-a desfășurat la sfîrșitul săptămînii trecute la Bacău, a ocazionat astfel prima serioasă confruntare a sportivilor de aici (reprezentînd noua secție) la o competiție oficială. Antrenorul (Gheorghe Hreapcă) și cîtiva dintre sportivi nu sînt alții decît cei care pînă nu demult au reprezentat AS Romtabac, dar slaba preocupare pentru sport a celor care-i patronau, i-a determinat să-și caute alt acoperiș. ***"Acum,*** a menționat antrenorul ***Hreapcă, toată aparatura de forță am transferat-o în localul Școlii 28 (Tg. Cucului), avînd momentan în pregătire mai mulți elevi, dintre care cinci pentru performanța imediată. Trei dintre aceștia au avut rezultate foarte bune la zona de la Bacău, și este vorba în primul rînd de Ionuț Vizitiu*** (foto), ***care a ocupat locul I la cat. 65 kg juniori. Apoi, Dragoș Ursache a venit pe V la aceeași categorie, iar Sorin Timofte a ocupat locul al VI-lea la cat. 70 kg seniori. Este, cred eu, un bun început, iar acest lucru se datorează în primul rînd domnului director Viorel Hudac (CSȘ Unirea), la care am găsit multă înțelegere, dar și domnului Ion Botezatu, de la firma Comest SRL, care ne ajută în mod constant".***

Proxima competiție la care vor participa culturiștii de la CSȘ Unirea este Cupa Federației, care se va constitui și drept criteriu de selecție pentru lotul național de juniori, ce urmează să participe la Balcaniada din Iugoslavia, în mai. Apoi, ochii vor fi ațintiți către faza finală a CN de juniori, ce se va desfășura la Galați, între 16 și 18 mai. Interesant este că primii trei clasați aici vor avea drept de participare și în competiția seniorilor (Brașov, la finele lui septembrie). **(S.H.)**

La Fan-club s-a obținut

10.000 lei pentru Politehnica!

Luni seara, la Stud-bar s-a reînodat tradiția Sport Fan Clubului, subiectul principal al serii fiind legat de activitatea C.F. Politehnica Iași. Au fost prezenți, alături de conducătorii, antrenorii și jucătorii clubului din Copou, subprefectul S. Crețu, viceprimarul ***V. Dumitriu***, directorul adjunct al DJTS, I. Bucu și alți suporteri ai Politehnicii.

Din păcate pentru întreaga asistență, discuțiile care au debutat cu o întîrziere de jumătate de oră au trenat aproape încă o oră și jumătate! În acest interval s-au spus obișnuitele banalități, lozinci de genul "Vom face, vom drege...". Bineînțeles, au apărut și "periile" de rigoare, cea mai accentuată fiindu-i destinată președintelui clubului, ***Virgil Miron*** care, deși are nivelul studiilor mai scăzute chiar decît unii fotbaliști, a fost prezentat drept un om "școlit în școlile englezești". Despre studiile sale de bază nu s-a pomenit însă... Nici viceprimarul sau subprefectul nu au scăpat de aceste vorbe dulci, ambii plecînd mulțumiți de faptul că s-a creat luni seară un curent de opinie favorabil faptului că oficialitățile locale fac totul sau aproape totul pentru sport și fotbal.

Adevăratul start al Fan - clubului l-a dat antrenorul principal Silviu Stănescu care, cu de acum recunoscuta-i elocință, a punctat cu adevărat problemele care există la club: vila de cantonament aflată în descompunere, lipsa unei baze financiare solide, condițiile de "iglu" în care lucrează conducerea clubului, lipsa unui autocar, etc. Remarcînd faptul că predarea bunurilor clubului se poate face la orice oră cu ajutorul unei sacoșe de plastic, tehnicianul ieșean a pus, firesc, întrebarea: De cine va fi ajutată Politehnica? În afara unor promisiuni vagi ale viceprimarului, nimeni nu a dat vreun răspuns... Ba da! Un pensionar, fost fotbalist, Ioan Popa care a donat clubului 10 000 lei! Sorin Iacoban, directorul Casei de Cultură a Studenților a mai adăugat că atunci cînd autocarul Casei nu va fi plecat, el va fi pus la dispoziția Politehnicii.

Problema cea mai gravă, a banilor, este gîndită a fi rezolvată de președintele clubului, consilierul județean Virgil Miron, prin introducerea unei taxe de cultură și sport tuturor persoanelor și societăților din județ. Putem spune că acesta va fi pentru Virgil Miron testul de adevăr al capacității sale de redresare a clubului. Ne amintim că alegerea (numirea) sa în fruntea clubului a fost făcută tocmai de oficialitățile locale care acum trebuie să arate că îl susțin pe președinte. Pentru că altfel este foarte ușor să fii șef de club cînd banii obținuți prin vînzarea lui Pancu vin vrînd, nevrînd... Am spus că acceptul acestei taxe de C.J. este testul pe care Virgil Miron trebuie să-l treacă pentru că, după ce banii de la Rapid se vor termina, din sponsorizările în produse și banii anunțați a fi obținuți doar de la Peco (1,5 milioane lei lunar), Coca Cola (pentru juniori) și Fabrica de Țigarete un club de fotbal nu poate trăi!

Trecînd și peste alte greșeli dintre care amintim cea referitoare la întrebările din concursul cu premii și neacordarea dreptului la cuvînt decît abia după trei ore (!) a fotbaliștilor nu putem decît să salutăm această frumoasă inițiativă și să le dorim organizatorilor cît mai multă inspirație la următoarele întîlniri. **(Ovidiu MINEA)**

PRONOSPORT

■ ***concursul din 30 martie***

1. Atletico Madrid - Sporting Gijon 1 (locul 5, 52 p; locul 14, 35 p). Cu un atac de milioane (plus Prodan!), Atletico nu poate scăpa victoria!

2. Valencia - Barcelona (pauză) X (locul 10, 42 p; locul 2, 62 p). Superiori valoric, catalanii vor sta în expectativă în prima parte.

3. Valencia - Barcelona (final) X,2. Valencia sperie doar în deplasare...

4. Sevilla - Valladolid 1(locul 21, 24 p; locul 8, 44 p). Nevoia de puncte va fi decisivă.

5. Logroñes - Bilbao X, 2 (locul 20, 28 p; locul 7, 44 p). La Logroño nu se cîștigă greu, dar Bilbao are gînduri de mărire.

6. Compostela - Extremadura X (locul 15, 33 p; locul 17, 32 p). Norocul Extremadurei s-a cam spart...

7. Tenerife - Real Madrid (pauză) X(locul 9, 43 p; locul 1, 71 p). Real știe că Tenerife înscrie multe goluri, așa că nu se va aventura în prima repriză.

8. Tenerife - Real Madrid (final) 1,2. Cele două echipe joacă, de obicei, transant. Remiza pare exclusă!

9. Zaragoza - Celta Vigo 1 (locul 16, 32 p; locul 12, 35 p). Se pare că aragonezii și-au regăsit cadența. Rămîne să confirme...

10. Real Sociedad - La Coruña 1,X, 2 (locul 6, 46 p; locul 4, 59 p). Meci greu pentru echipa bască. Apropo, Craioveanu n-a mai înscris de mult...

11. Santander - Hercules 1(locul 11, 41 p; locul 22, 22 p). Alicantinii par primele victime ale Primerei Division...

12. Espanyol - Betis Sevilla X,2 (locul 18, 30 p; locul 3, 62 p). Betis trage la locul II. Locul II înseamnă "Liga Campionilor"

13. Oviedo - Rayo Vallecano 1 (locul 13, 35 p; locul 19, 30 p). Ambele echipe vin după cîte o înfrîngere. Oviedo e, totuși, gazdă. **(N.G.)**

O pagină întreagă realizată de cititorii "Monitorului"!

MONITORUL vă pune la dispoziție o pagină în care aveți șansa să vă faceți cunoscute opiniile legate de problemele mai mici sau mai mari cu care vă confruntați. Vă dăm ocazia să reacționați public la orice eveniment și să vă spuneți părerea despre personalități din toate domeniile. Pregătiți-vă să fiți opriți pe stradă sau să fiți solicitați telefonic de reporterii "Monitorului", care vor să afle ce credeți despre ceea ce se întîmplă în Iași și în țară. Sondaje de opinie, interviuri, păreri diverse, dezbateri, sesizări, întrebări adresate oficialităților, toate își vor găsi loc în această pagină pentru a da adevărata noastră imagine despre ceea ce gîndiți. Și părerea dumneavoastră contează. Aveți curajul să o faceți publică, pentru că numai așa puteți schimba lucrurile.

FIRUL SCURT
sondaje prin telefon

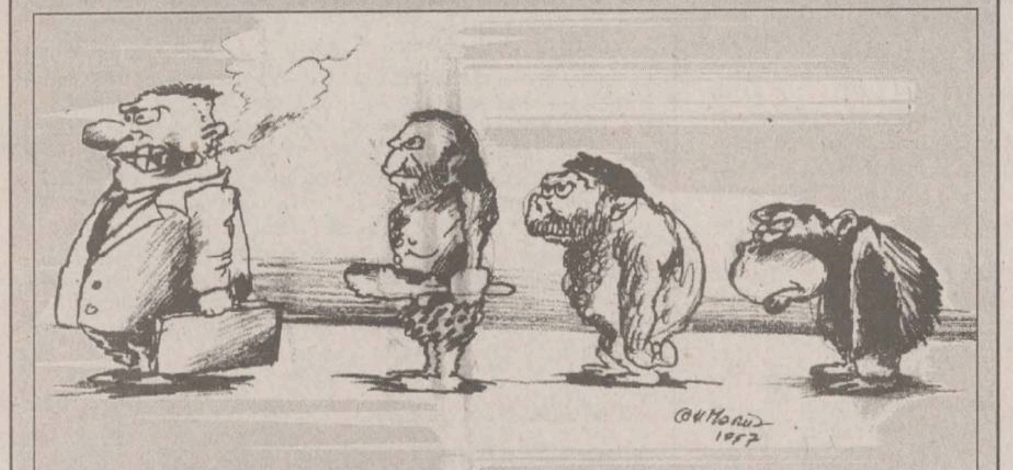

Ce mai înseamnă, în ziua de azi, să fii patron?

■ *Statisticile arată că peste 23.000 de ieșeni sînt patroni, dar majoritatea firmelor au o cifră de afaceri mică sau nici măcar nu funcționează. Dacă ați avea suma necesară pentru a înființa o societate comercială, ați vrea să aveți propria afacere? Care ar fi domeniul de activitate pe care l-ați alege?*

■ ***Constantin Eftime, 53 de ani, muncitor***

Nu mi-aș face o societate. Dacă aș avea bani mi i-aș depune la o bancă sau i-aș transforma în dolari. Ca să-ți faci societate e mult de muncă. Are un văr de-al meu și de-abia cîștigă cît să trăiască din ce face el acolo.

■ ***Eugen Dinu, 44 de ani, șofer***

Păi, eu mă tot gîndesc să încep o afacere. Am vîndut un apartament și am niște bani și cred că ar trebui să încep ceva. Cu banii pe care îi am de la serviciu nu mai reușesc să mă descurc. Aș vrea să-mi fac și eu o tarabă, să vînd cîte ceva, am auzit de la unii că se cîștigă din așa ceva. Cred că am să reușesc să fac și eu ceva.

■ ***Tudor Vingirea, 26 de ani, student***

Dacă aș avea bani să-mi deschid o firmă, mi-aș face o fabrică de pîine, la început. Nu cred că e așa greu. Aș împrumuta de ici, de colo și aș reuși să dau ușor banii înapoi. Pîinea se cumpără. O brutărie întîi și după aia aș reuși mai mult. Dar totul este să fac rost de banii de început, cît să-mi deschid o firmă. Eu cred că românilor le lipsește curajul să facă afaceri. Nu poți să ai bani dacă nu încerci.

■ ***Florica Paladescu, 48 de ani, asistentă***

Ce să faci cu o societate, că dacă nu ai bani destui tot nu te descurci. Reușesc în afaceri cei care au mulți bani. Nu poți să începi de la zero. Iar noi, care avem numai salariul, de unde să facem rost de bani? Bineînțeles că aș vrea și eu să am propria mea afacere, dar nu se poate și nu se va putea vreodată. Doar copiii mei să reușească.

■ ***Nicolae Vorodea, 41 de ani, cadru didactic***

Probabil că aș avea curajul să-mi fac o firmă, dar nu-mi dau prea bine seama ce profil ar avea. Pentru că magazine sînt destule acum, poate aș face intermedieri, cred că sînt mai bune. La astea văd că sînt cereri, lumea vrea să fie îndrumată, să știe ce face. Am o cunoștință care are așa ceva și cîștigă destul de bine.

■ ***Diana Lefteriu, 39 de ani, funcționară***

Acum, cu societățile e foarte complicat. Impozitele sînt mari și e greu să cîștigi destul încît să mai dai și la stat. Cred că statul ar trebui să facă în așa fel încît să-i încurajeze pe cei care încep de unii singuri, să-i ajute întîi. Dar nu prea e cum. Așa că nu prea mă atrage ideea. Să facă cei care au destul încît să se descurce în treburile de genul ăsta.

■ ***Viorela Fatea, 31 de ani, farmacistă***

Poate că dacă aș avea într-adevăr bani mi-aș face o societate. Dar nu sînt sigură. Asta înseamnă să faci multe lucruri și îți trebuie o pregătire specială. Nu mă pot eu înhăma la așa ceva. Și nimeni din familia mea. Incorect mi se pare faptul că noi, cei care muncim fără să fim patroni, cîștigăm atît de puțin. N-am nimic împotrivă ca cei care au societăți și sînt isteți să facă bani, dar ar trebui să ni se asigure cît de cît și nouă, celor care muncim pentru alții.

■ ***Claudiu Moceanu, 29 de ani, inginer***

Bineînțeles că mi-aș face o societate dacă aș avea bani. Și mi-aș face ceva prin care să produc, chiar și becuri, dacă asta se caută. Totul este să faci ceva care să se caute pe piață. Cum ar fi detergent sau șosete sau ceva de genul ăsta. Din asta se poate cîștiga cu adevărat și se poate cîștiga bine în timp. Nu din făcut afaceri mărunte cu napolitane pe care le iei de undeva și apoi le vinzi cu trei lei în plus. Nu așa se fac afacerile. Dar, din păcate, nu am deocamdată bani și nici nu are cine să investească în mine.

■ ***Constantin Căldăureanu, 36 de ani, șomer***

Nu mi-aș face societate. Aș cumpăra aur sau dolari și din cînd în cînd aș mai vinde, oricum prețul urcă la noi. Să-ți faci o societate înseamnă să te chinuiești, să alergi, să nu-ți meargă bine uneori, înseamnă o groază de chestii. Nu e pentru mine. E mai ușor să faci bani altfel în România la ora actuală. Cum sînt cei care schimbă valută și care au mereu de cîștigat.

■ ***Silvia Uricaru, 44 de ani, ingineră***

Dacă aș avea bani, în primul rînd mi-aș lua cîteva lucruri neapărat necesare în casă pe care nu mi le-am putut lua de cînd cu scumpirile. Dar dacă aș avea și de o firmă, cred că mi-aș deschide un magazin cu cosmetice. Femeile cumpără oricînd așa ceva, vor să găsească mai ieftin și mai bun. Toată chestia este să fie atrăgătoare vînzătoarele. Dacă cele care vînd acum prin magazine ar fi mai istețe, numai eu aș fi în stare să cumpăr multe creme și alte de-astea, chiar dacă n-am prea mulți bani.

CITITORII MONITORULUI POT SCHIMBA LUMEA

Două sute de grame de parizer, de-o poftă

Acum cîteva zile, m-am întîlnit, în fața la "Bing-Bang", cu un fost coleg de liceu. El a terminat Politehnica, anevoios, ce-i drept, cu un "bis" în anul doi și un "stat" cam chinuit pe un proiect cumpărat, eu o facultate umanistă, cu notă maximă la o lucrare referitoare la cronicile moldovenești, plus o serie de înjurături din partea cîtorva dactilografe din cauza cuvintelor de epocă.

Colegul meu este manager la o întreprindere de construcții-montaj, cu un salariu autofixat de peste două milioane, în timp ce subsemnatul, pensionat de vîrstă, am un venit stabilit direct de guvern de cel mult două sute cincizeci de mii, cu indexări cu tot.

După ce ne facem cumpărăturile, el un kilogram de mușchi filé, niște măsline cît prunele și un "Napoleon", eu doar două sute de grame de parizer, de-o poftă, vorba aia, intrăm în politică pînă la gît.

Concluzionăm, într-un deplin consens, că în etapa actuală nu-i altă cale decît să strîngem o vreme toți cureaua. (Din cauza burtii, colegul meu poartă bretele.)

La întrebarea, aducînd oarecum a... "hai și-om mere", cum îmi mai omor timpul liber, îi mărturisesc că bat de vreun an bibliotecile adunînd materiale despre mitologia popoarelor nordice, în special "Edda", cu nimic mai prejos în frumusete decît cea greco-romană, dar mă opresc la timp deoarece am impresia că mă privește ca pe o dihanie din altă eră glaciară.

Din politete, îl întreb, la rîndul meu, ce-i face băiatul, inginer de cîtiva ani, și mă bucur sincer aflînd cît este de deștept din moment ce s-a lăsat de meserie, "făcînd de cîteva ori Germania", de unde a adus mai multe dubițe, plus cîteva "tiruri" din Turcia, "pe lîngă vamă", cu țigări fine un butic din Podu Iloaiei, al cărui patron este.

Ne despărțim cu urări de "le-om depăși noi și pe astea", el îndreptîndu-se spre o Dacie a statului, care-l așteaptă în parcare, eu spre stația de la CEC, unde admir un foarte frumos concurs de tramvaie intitulat "Cine ajunge mai repede la depou?"

Privitor la problema cu strînsul curelei, am sentimentul că ceva mi-a scăpat, totuși, și dintr-odată mi se face tare dor de marele humuleștean:

Unde ești, bădie Creangă,
Să mai povestești o dată
Întîmplarea cu pietroiul
"Ne-nteleasă" de moș Roată?

Ștefan PLEȘCA,
str. Ciurchi, nr. 12, bl. H1, sc. A, ap. 2

Unitatea europeană și exemplul Elveției

În urmă cu cîteva luni, editura "Univers" a scos de sub tipar cartea "Elveția sau istoria unui popor fericit". Autorul, Denis de Rougemont, este el însuși un fericit elvețian. Traducerea din limba franceză se datorează Luminiței Brăileanu și Angelei Martin. O succintă, dar substanțială prefață, intitulată "Modelul helvetic", semnează criticul Mircea Martin.

Cartea cuprinde patru capitole: "Peisajul istoric sau cum se formează o confederație", "Unirea - salvare a diversității sau cum functionează o federație", "Morala zilnică și climatul de cultură sau cum se trăieste într-o federație", "Elveția în viitorul european". Există și un apendice, intitulat "Scurt istoric al legendei lui Wilhelm Tell".

Captivantă prin conținut și prin stil, cartea se citește cu sufletul la gură. N-o mai lași din mînă decît după ultima pagină parcursă. Totul este interesant, plăcut și chiar convingător. Ultimul capitol, fiind de o patetică actualitate, te face să încetinești ritmul lecturii, te îndeamnă la meditație și te invită să optezi pentru ideea europeană. Denis de Rougemont, așa cum notează Mircea Martin, a crezut de timpuriu, imediat după terminarea celui de-al doilea război mondial, în ideea europeană și a căutat s-o redefinească în chip personal. El a privit istoria Elveției din perspectiva europeană, fiind convins că aceasta, Elveția, este deținătoarea secretului unității europene. Partea finală a cărții cuprinde un subcapitol intitulat "Europa mîine". Iată cîteva idei din acest capitol: Europa trebuie să se unească pentru a dăinui, pentru a continua să-și exercite mîine vocația mondializantă. În trecut, Europa a secretat naționalismul ce infectează astăzi pămîntul întreg. Așteptăm ca ea să producă anticorpii acestui virus care, în două rînduri, era cît pe ce să-i aducă sfîrșitul. Salvarea diversității Europei nu se poate realiza decît printr-o uniune de tip federalist. "Exemplul Elveției cantoanelor este decisiv în această privință", conchide Denis de Rougemont.

Întreaga carte este o pledoarie pentru modificarea Europei în sistem federalist, sistem în care fiecare popor își păstrează specificul național. În acest sistem se realizează o unitate a diversităților. Este o carte interesantă în egală măsură și pentru "europenii de nicăieri și pentru naționaliștii de grotă" (Octavian Paler), fiindcă li se adresează deopotrivă.

Ioan N. MANOLACHE

DIN TELEFOANELE ȘI AUDIENȚELE ZILEI

271.271

Rubrica "Din telefoanele și audiențele zilei" are menirea de a asigura un dialog direct între cititori și reprezentanții principalelor instituții publice. În cadrul acestei rubrici cititorii își pot exprima opiniile în legătură cu diverse probleme locale și de interes național. Cititorii sînt rugați să folosească un limbaj decent și să nu aducă acuzații nefondate. Pentru atestarea veridicității afirmațiilor făcute, materialele prezentate la redacție pot fi însoțite de copii xerox ale unor acte doveditoare. De asemenea, semnatarii trebuie să lase un număr de telefon la care pot fi contactați pentru relații suplimentare.

Redactorul de serviciu răspunde apelurilor dvs. la numerele de telefon 271271 și 172557, între orele 8.00-24.00

"Vrem să facem o bucurie copiilor săraci"

Cornelia Leonte, din Iași, str. Gării nr. 13, bl. L, ne-a telefonat la redacție în ziua de 24 martie a.c., pentru a ne ruga să-i facem cunoscută o propunere adresată Primăriei sau unor organizații caritabile.

"Am trei copii de la care mi-au rămas multe haine și încălțăminte, puțin uzate. Sînt atîtea magazine în Iași care comercializează îmbrăcăminte și încălțăminte la mîna a doua! Noi vrem ca cineva să fixeze un loc unde să putem preda aceste haine pentru a face o bucurie copiilor săraci, fără a cere nimic în schimb. Ar fi indicat ca asistenții sociali să ne contacteze, prin intermediul unui anunț (sau altcineva abilitat de lege), pentru a afla unde s-a înființat un astfel de centru".

CONY SAT promite servicii de mai bună calitate

Petru Iov, domiciliat pe strada Decebal 24, bloc B5, sc. A, et. 1, ap. 6, abonat al firmei CONY SAT, ne scrie despre un incident petrecut în ziua de 19 martie a.c., între el, ca abonat, și reprezentanți ai firmei, care au sunat la ușa apartamentului său cerîndu-i să prezinte ultima chitanță de plată a taxei de abonament.

"La refuzul meu de a prezenta chitanțele, motivînd calitatea slabă a programelor receptionate (RTI, Dubai, SHOW, un post turcesc etc.), s-au apucat să smulgă din perete cablul (plătit de mine prin contract), cerîndu-mi, arogant și imperios, să le vorbesc frumos. Le-am zis să renunțe a demonta cablul. Au mai apărut apoi doi angajați ai firmei".

Un reporter al ziarului l-a contactat pe domnul Mihai Huțanu, administratorul pentru Iași, Tîrgu Frumos și Podu Iloaiei al firmei CONY SAT, cu sediul la Galați, iar acesta a relatat:

"Noi am început să facem vizite la domiciliul abonaților noștri care sînt restanțieri cu plata abonamentelor pe ultimele două-trei luni, pentru a-i convinge ori să-și achite debitul, ori să rezilieze contractul cu noi. Domnul Petru Iov a refuzat categoric să ne prezinte chitanța pe ultima lună, reproșîndu-ne prestația necorespunzătoare, după părerea domniei sale, a postului nostru și menționînd că dorește să renunțe la serviciile noastre. Lucrătorii noștri au deconectat cablul de la priza de distribuție. I-am spus că este liber să rezilieze contractul, dar aceasta nu înseamnă că nu trebuie să-și plătească taxele restante. Dumnealui era foarte nervos, nici nu a mai vrut să discute și a plecat de acasă.

Vă informăm că reprezentanții firmei de la Galați poartă discuții cu posturile TV Europa să ne accepte copy-right-ul și, de asemenea, cu posturile PRO TV și Antena 1, cu care avem contracte să ne livreze decodoare, în scopul unei retransmisii de mai bună calitate a programelor. Avem promisiuni că pînă la sfîrșitul trimestrului al doilea vom rezolva și această problemă.

Sesizare rezolvată de PROCONS

Elena Mihăilă, din Iași, str. Morilor nr. 52 (Podul de Piatră), ne-a telefonat la redacție, în seara de 21 martie, pentru a face o sesizare.

"În ziua de 20 martie, în jurul orei 16.00, am făcut cumpărături la magazinul TAMAZ din Alexandru, de unde, pe lîngă cîrnați, am cumpărat picioare de porc (aprox. 2000 lei/kg), pentru răcituri. Ajunsă acasă, le-am decongelat. Cînd m-am întors de la serviciu, am găsit acest produs decongelat, însă emana un puternic miros de urină. În sprijinul afirmațiilor mele pot pune la dispoziție, pentru verificare, o mostră din acest produs. Am încercat să sesizez acest aspect la Oficiul Județean de Protecția Consumatorului din Iași, dar nu mi-a răspuns nimeni la telefon. Mă bucur că sînt și alte organizații nonguvernamentale, de același profil, care au program non-stop, utile cu adevărat, consumatorilor".

În seara aceleiași zile am luat legătura cu vicepreședintele PROCONS, domnul Bucur, care, după ce și-a notat sesizarea, ne-a comunicat că va reveni cu amănunte după verificările în teren. Luni, dl Bucur ne-a informat că s-a deplasat împreună cu doamna Elena Mihăilă la respectivul magazin, prezentînd marfa cumpărată. În urma discuțiilor purtate cu responsabila magazinului TAMAZ, clienta a primit contravaloarea mărfii cumpărate. Deoarece sîmbăta și duminica laboratoarele și Oficiul pentru Protecția Consumatorilor nu lucrează, vicepreședintele PROCONS s-a deplasat în Piața Alexandru cel Bun, luînd legătura cu dna dr. Gheorghiță, șef al Punctului de Control al Produselor de Origine Animală, care a luat act de cele sesizate, urmînd a continua investigațiile pentru a se lua măsurile ce se impun.

Bunurile ce pot fi scoase din țară fără taxă vamală

M. Antonela, din Pașcani, ne-a telefonat la redacție, în seara zilei de 20 martie, pentru a ne solicita o informație.

"Deoarece doresc să mă stabilesc cu domiciliul definitiv în străinătate, aș dori să aflu ce bunuri personale am dreptul să scot din țară, fără a plăti taxe vamale".

Stimată M.A., conform HG nr. 685/1990 (M.O. nr. 25/15 februarie 1997), art. 19, "persoanele ce își stabilesc domiciliul în altă țară pot scoate o singură dată, fără plata taxelor vamale, următoarele bunuri: 1) ca bagaj însoțit: îmbrăcăminte și alte articole necesare pe durata călătoriei, bijuterii din aur fără pietre prețioase, în limita a 10 grame pentru fiecare persoană ce a împlinit vîrsta de 16 ani și obiecte de argint, în limita a 20 gr de persoană; 2) ca bagaj neînsoțit: bunuri de uz personal, familial sau gospodăresc; unelte și instrumente pentru exercitarea profesiei, în baza unei adeverințe din care să rezulte profesia. Ministerul Finanțelor poate stabili norme privind expedierea din țară, o singură dată, înainte de plecare, a bunurilor prevăzute la punctul 2".

Anunț pentru cercetași

În perioada 26 martie- 2 aprilie 1997, Centrul Județean Iași al organizației "Cercetașii României" organizează la Muncel 2, județul Iași, o tabără de formare pentru lideri de unitate și de centre locale din județ. Participă tineri din Iași, Pașcani, Hîrlău, Tansa, Tutora, Tomești, Podu Iloaiei, Budăi și Tg. Frumos. Scopul principal al stagiului este de a forma liderii necesari dezvoltării teritoriale a organizației. Finanțarea este asigurată în principal de Direcția pentru Tineret și Sport a județului Iași și de organizația națională "Cercetașii României". Sponsori: compania Coca-Cola, SC PIM și SC TRITON din Iași, cărora le aducem mulțumiri.

Invitație

Solidaritatea Universitară Iași cheamă pe toți cei care simt românește, membri și nemembri ai asociației noastre, să ia parte la aniversarea zilei de 27 martie 1918, ziua revenirii Basarabiei la Patraia-Mamă.

Evocarea acestui eveniment al istoriei noastre, căreia destinul i-a hărăzit atît de puține momente fericite, va avea loc miercuri, 26 martie a.c., la ora 16.00, în sala Bibliotecii "Gheorghe Asachi" (Palatul Culturii). Vă așteptăm alături de noi.

Colegiul Solidarității Universitare Iași

Actualitatea în catren

Adesea se aud critici la adresa primarului Constantin Simirad că, în loc să stea la birou și să primească apelurile cetățenilor, pleacă mereu peste hotare. Epigramistul C. Iurașcu dă glas acestor critici sub forma unei șarje:

Călătorind atît de des,
Fac unii agitație:
"E Simirad primar ales
Sau e cu delegație?".

Constantin IURAȘCU
Eugen ACASANDREI

VOCILE IAȘULUI

Ce este Uniunea Europeană?

Astăzi se împlinesc 40 de ani de la înființarea Uniunii Europene. Necesitatea integrării României în UE este principalul nostru obiectiv de politică externă.

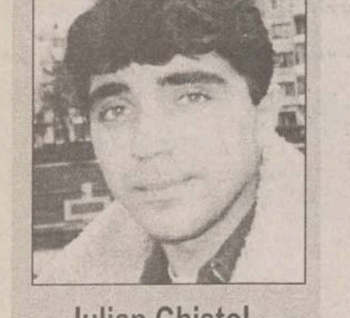

Iulian Chistol, 19 ani, student

Pentru mine Uniunea Europeană este un mod sigur de a comunica și noi, cei din România, cu Vestul. Atît. Mai mult nu mă interesează.

Maria Rusu, 50 de ani, bucătăreasă

Eu știu că dacă o să intrăm în uniunea asta o să fie mai bine. Nu-mi prea dau seama ce e cu ea, dar înseamnă să ajungem și noi în Occident și sper să se întîmple asta. Dar europenii ne vor primi doar dacă vom insista noi foarte mult. Și poate că dacă ne mai ajută și alții.

Ioan Grigoriu, 60 de ani, pensionar

Pentru mine Uniunea Europeană înseamnă un lucru bun, adică să participăm împreună cu toate celelalte țări la luarea unor decizii. Asta înțeleg eu. Un lucru foarte bun. Chiar dacă asta o să însemne să cheltuim și noi mai mult. Nu o să fie numai profit.

Magdalena Vremeră, 45 de ani, medic

Noi trebuia să fim în Uniunea Europeană, practic. Noi nu sîntem în afara Europei și consider că intrarea în Uniune ni se cuvine. Integrarea noastră nu înseamnă, în nici un caz, deznaționalizare. Nici în cazul țărilor care sînt în Uniunea Europeană nu s-au destrămat granițele.

COMUNICAT

PNL-CD cere nominalizarea "membrilor corupți ai Comisiei anticorupție"

Conducerea filialei Iași a PNL-CD a luat cunoștință cu maximă îngrijorare de declarația din 21 martie 1997 a purtătorului de cuvînt al Prefecturii, dl Dorin Popa, privind faptul că o parte dintre membrii Comisiei de luptă împotriva corupției și crimei organizate din Iași sînt corupți.

PNL-CD Iași solicită nominalizarea urgentă a tuturor persoanelor implicate, deoarece, după cum se cunoaște, Comisia este alcătuită din fruntași ai Consiliului Județean, Prefecturii, Primăriei, Justiției, Poliției, Armatei, în parte înregimentați politic, iar în privința unora dintre aceștia s-au semnalat în trecut și, din păcate, foarte recent, suspiciuni și acuzații. Întrucît purtătorul de cuvînt al Prefecturii este și membru al Comisiei anticorupție și, totodată, purtătorul de cuvînt al PNTCD Iași, recenta sa declarație reprezintă un fapt de extremă gravitate.

PNL-CD Iași consideră că simpla îndepărtare din funcție a celor corupți, prin demisie sau demitere, nu este suficientă, trebuind întreprinse demersuri concrete pentru tragerea lor la răspundere. PNL-CD Iași reamintește că, pentru abuzurile semnalate la Pașcani, ultima dată în prezența unor membri ai Comisiei anticorupție și a unor parlamentari, însoțiți de către șeful Poliției județene, s-a mers pînă la a se cere public "împușcarea primarului municipiului".

În același timp, PNL-CD Iași atrage atenția că pot exista elemente care acționează în sensul demonetizării luptei anticorupție (sau "balcanizării" acesteia), în scopul compromiterii programului inițiat de președintele României, domnul Emil Constantinescu.

Conducerea filialei Iași asigură că, în privința luptei anticorupție și împotriva crimei organizate, Partidul Național Liberal - Convenția Democrată va sprijini necondiționat actuala coaliție guvernamentală și principalul partid de guvernămînt.

Președintele filialei Iași a PNL-CD,
Cristian ZĂINESCU

APEL

Faceți dovada artei de a fi spectator!

În fiecare an, la 27 martie, sărbătorim Ziua Mondială a Teatrului, zi care își dorește să reamintească faptul că teatrul e metafora eternului început și existența actorului este la fel ca mitul legendarului Sisif.

Teatrul este o întîlnire și o sărbătoare în care nimeni nu reușește de unul singur, este o artă a comunicărilor, care ne unește. Nu există copil, adolescent ori tînăr a cărui fantezie și imaginație să nu-și fi dorit să fie răpită de lumea ficțiunii teatrului, să nu-și fi dorit a se vedea, a se auzi, a se dedubla, a se mișca, a se metamorfoza.

Teatrul nu este un obiect de contemplație obiectivă, calitatea de actor nu mai reprezintă o simplă profesie, care presupune un anumit talent; în fiecare dintre noi se ascunde un virtual actor, cu toții putem juca un rol sau mai multe roluri. A fi actor, a juca teatru, este o problemă filosofică, o componentă a comportamentului ființei umane. Cu siguranță că în lumea în care trăim a fi Bufon este cu mult mai dificil, nimic nu pare prea comic și nici prea inteligent. "Într-o asemenea lume, Shakespeare n-ar fi apărut!"

Poate generațiile viitoare se vor îngriji mai mult de iubirea față de teatru, de iubirea și înțelegerea față de convenția genului dramatic, de regulile jocurilor sociale, de aventura improvizațiilor pe teme fixe. Ca în fiecare an, la acest moment de binecuvîntată sărbătoare, Teatrul LUDIC face chemare la solidaritate artistică și invită publicul iubitor de teatru în sălile de spectacole pentru a face dovada artei de a fi spectator.

Aurel LUCA - regizor
Teatrul Studențesc "Ludic"

Premiile Oscar, cadru cu cadru

Filmul "The English Patient" a tras toată spuza din vatra Hollywood-ului

■ *pentru români, decernarea premiilor Oscar a avut loc, vorba cîntecului, "noaptea, pe la trei"* ■ *"somnul națiunii" s-a luptat cu dragostea de Hollywood* ■ *gustul pentru film al americanilor rămîne îndoielnic* ■ *un morman de premii pentru același film: merita, oare?*

G-AFEA
THE
ENGLISH
PATIENT

Zeci de celebrități pe metru pătrat

Cine a stat, luni noaptea, cu ochii ațintiți spre televizor și cu gîndul la însorita Californie, știe ce s-a întîmplat cu ocazia celei de a 69-a festivități anuale de decernare a premiilor Oscar ■ Noroc de PRO TV, șansa noastră de a ne afla în direct cu Hollywood; ghinionul celor care n-au cablu sau antenă de satelit și decodor ■ Am văzut în fața la Shrine Auditorium un "covor roșu" întins pe o suprafață, cam cît cea distribuită românilor prin Legea 18 ■ Starurile au început să curgă din mașini luxoase, spre marele deliciu al celor adunați, ziariști, gură-cască etc ■ O densitate de celebrități, ca niciodată: printre ele, **Larry Flynt**, cel despre care s-a făcut filmul (nominalizat!) ***"The People vs. Larry Flynt"***, patron al revistei erotice **HUSTLER** ■ Ieri scrisesem că omul n-a primit invitație la Gală, dar am aflat că și-a cumpărat una, în ultimul moment ■ Camerele de luat vederi au insistat asupra lui, pe toată durata festivității.

Billy Crystal, un prezentator realist, cu umor fin

Pe umerii actorului **Billy Crystal** a căzut încă o dată responsabilitatea prezentării ■ S-a achitat perfect de sarcină, cu un umor fin. Pe chestia că actorii din multe filme nominalizate sînt, practic, necunoscuți, el a spus că unii dintre aceștia au fost nevoiți să prezinte, la intrare, buletinele ■ A cîntat și dansat, prezentînd o compilație de piese clasice de musical, cărora le-a adaptat versurile, după titlurile filmelor intrate în competiție ■ Oscarul pentru cel mai bun rol secundar l-a dus acasă junele actor de culoare **Cuba Gooding JR** (***"Jerry Maguire"***) ■ Lumea, de fapt, nu-i dăduse prea multe șanse ■ Cel mai bun scenograf, **Stuart Craig**, a realizat decorurile filmului ***"The English Patient"*** ■ De fapt, tare mare decor n-a făcut omul, de vreme ce filmările au fost realizate mai mult în plin deșert.

Beavis și Butt-Head au spart urechile audienței

Cele mai bune costume: **Ann Roth** ("The English Patient"); cea mai bună melodie: **"You Must Love Me"**, a *Madonnei*, din filmul "Evita" ■ Nu "Don't Cry For Me, Argentina", cum credea lumea ■ Ieri am scris despre cel care știa încă de două zile cine va lua premiile: **Frank Johnson**; a fost și el prezent pe scenă, anunțînd că încheie o carieră de peste un deceniu ■ Premiul pentru cele mai bune efecte speciale de sunet a fost anunțat de **Beavis** și **Butt-Heat**, cele două personaje de desen animat anarhist ■ Bucuroși că au ajuns la microfon, cei doi au rupt plicul cu hîrtia conținînd numele premiantului (**Bruce Stambler** - "The Ghost And The Darkness") chiar lîngă microfon, făcînd un zgomot infernal ■ Cea mai bună actriță într-un rol secundar: **Juliette Binoche** (***"The English Patient"***), ocazie cu care a apărut primul semn de întrebare: de ce atît ***"The English Patient"***, ce se-ntîmplă? ■ Outsider total, Juliette a suflat un premiu pe care l-ar fi meritat cu prisosință **Laureen Bacall** ■ **Jim Carrey** a prezentat cîștigătorul premiului pentru cele mai tari efecte speciale: și-a arătat fundul la public, după care a scos din plic hîrtia cu titlul filmului **"Independence Day"** (care a surclasat ***"Twister"*** și ***"Dragon Heart"***) ■ Premiile pentru cel mai bun montaj, cel mai bun sunet, cel mai bun operator, cele mai grozave costume, cea mai bună muzică etc au ajuns tot la cei implicați în realizarea filmului ***"The English Patient"*** ■ Noi semne de întrebare...

Ultima oră, ora marilor tensiuni

Cel mai bun film într-o altă limbă decît engleza, ***"Kolia"***, este din Europa de Est, mai exact în Cehia ■ Să ajungem la momentele "tari": cea mai bună actriță într-un rol principal a fost desemnată de juriu și prezentată de Nicholas Cage: **Frances McDormand**, interpreta din filmul ***"Fargo"***; concurentele ei au fost Brenda Blethyn, Kristen Scott Thomas, Emily Watson și Diane Keaton ■ Cel mai bun actor în rol principal: **Geoffrey Rush**, din filmul ***"Shine"***, mai bun decît Tom Cruise, Ralph Fiennes, Woody Harrelson și Billy Bob Thornton. În discursul de mulțumire, Geoffrey Rush s-a adresat în mod special lui David Helfgott, cel a cărui viață a fost descrisă în "Shine": "Ați reprezentat cu adevărat inspirația mea". În timpul spectacolului, pianistul australian a avut un scurt recital cîntînd "Zborul cărăbușului". Cu toate că spectacolele din timpul turneului său american au fost ratate, criticii spunînd că interpretarea sa este cea a unui amator și că recuperarea după căderea nervoasă este incompletă, David Helfgott a cucerit publicul de la Gala premiilor Oscar. Mormăind în barbă cuvinte de încurajare pentru el însuși, pianistul a ratat cîteva note, iar unele fraze muzicale au fost dizarmonice, însă nu a pierdut controlul. ■ Cel mai bun regizor: **Anthony Minghella**, "tatăl" filmului ***"The English Patient"***. Asta deși mulți l-ar fi dorit cîștigător pe Milos Forman ■ Clipa mare a venit, la o oră la care mulți telespectatori ori adormiseră, ori se aflau în drum spre slujbă: premiul pentru cel mai bun film al anului a revenit, așa cum se putea lesne ghici, din desfășurarea spectacolului, tot producției **"The English Patient"**, care se poate lăuda, deci, cu 9 Oscar-uri, din 12 nominalizări ■ Interesant record, dar așteptăm cu interes distribuirea filmului și în România; tare ne e teamă să nu fim dezamăgiți ■ Pentru că, de multă vreme, cei care hotărăsc cui vor reveni Oscar-urile se arată mai încîntați să premieze și să scoată din anonimat filmele independente (unele chiar obscure), lăsînd filmele mari în legea publicului, care, oricum, le va prefera. La Oscarul de la anul și la mulți ani! **(Cip. IEȘAN; Cristina LUCAN)**

Juliette Binoche

Anthony Minghella

Geoffrey Rush

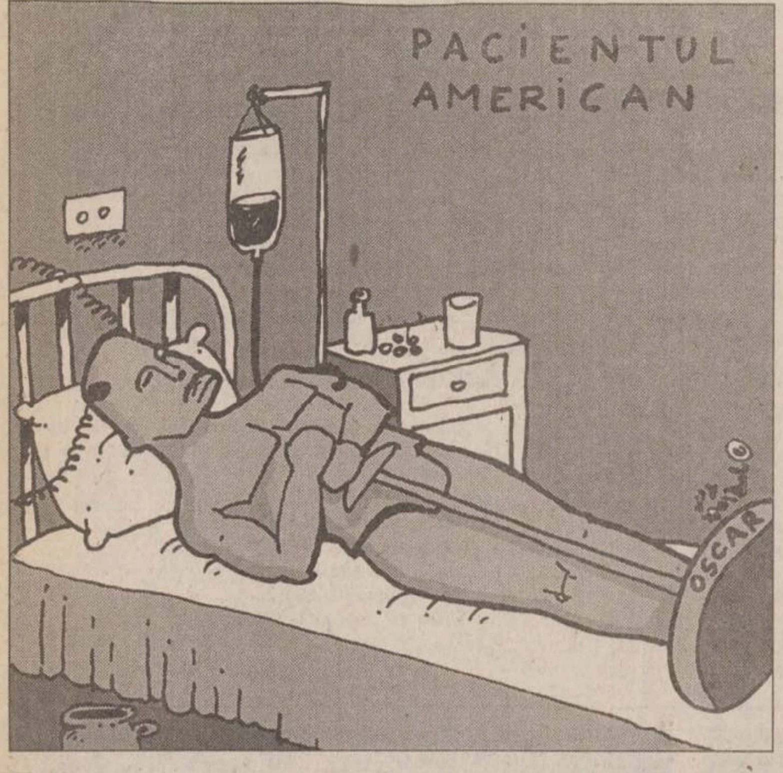

Premiile Oscar, de-a lungul vremii

■ *după 69 de ani, un adevărat manual de istorie al Premiilor Oscar ar fi mai mult decît indicat*

■ Versiunea din 1948 a ecranizării piesei "Hamlet", cîștigătoare a Oscarului pentru cel mai bun film, a fost prima peliculă produsă în străinătate care a obținut rîvnita distincție. Filmul era o producție britanică și îl avea în rolul principal pe Laurence Olivier;

■ "Three Coins in the Fountain", nominalizat la Oscarul pentru cel mai bun film, în 1954, a fost prima peliculă americană de format Cinemascop turnată în Europa.

■ Premiile pentru filme documentare au fost introduse în 1941, iar cîștigătorul din acel an a fost lung-metrajul canadian "Churchill's Island";

■ Ventrilocul Edgar Bergen a primit o statuetă specială din lemn la ediția din 1937 a Oscarurilor pentru "creația lui comică de excepție" în rolul marionetei Charlie McCarthy. Fiica lui, Candice Bergen, a fost nominalizată la Oscar pentru interpretarea rolului secundar feminin din "Starting Over";

■ În 1953, Walt Disney a cîștigat patru premii Oscar la patru categorii diferite. El a primit trofee pentru: "The Alaskan Eskimo" (scurt metraj documentar), "The Living Desert" (lung metraj documentar), "Toot, Whistle, Plunk and Boom" (desen animat) și "Bear Country" (scurt metraj).

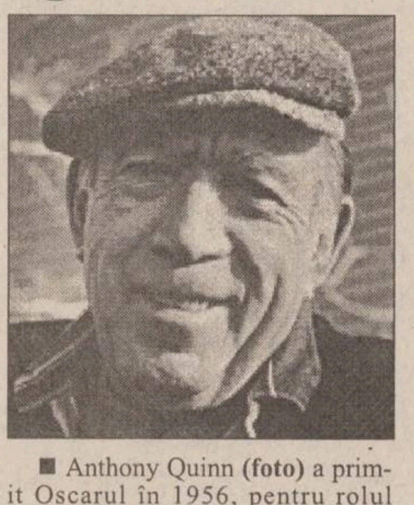
■ Anthony Quinn **(foto)** a primit Oscarul în 1956, pentru rolul secundar din "Lust for Life", în care personajul său, Paul Gaugain, apărea doar opt minute în tot filmul. **(Cip. IEȘAN, Marcel FLUERARU)**

COCKTAIL

Recordul lui Peter Leko a căzut

Etienne Bacrot este, la 14 ani, cel mai tînăr mare maestru internațional de șah

Un adolescent francez a devenit, sîmbătă, cel mai tînăr mare maestru internațional de șah din lume. Etienne Bacrot, în vîrstă de 14 ani și 2 luni, a cîștigat titlul după turneul de la Enghien-les-Bains, de lîngă Paris. Născut pe 22 ianuarie 1983, el a doborît recordul deținut de maghiarul Peter Leko, care reusise performanța în 1994 la vîrsta de 14 ani și 6 luni.

Dispuși să facă pînă și testul ADN

Sudiștii din Savannah (SUA) caută descendenți ai unui erou din Războiul de Independență

Oficialitățile orașului Savannah (din statul american Georgia) vor trimite luna viitoare în Polonia un reprezentant, care să găsească rămășițele unui membru al familiei contelui Kazimir Pulaski. Acesta a fost erou al Războiului de Independență al Statelor Unite și a murit în 1779, fiind împușcat de englezi, în timpul asediului orașului Savannah. Anul trecut, monumentul ridicat în 1854, în onoarea contelui Pulaski, a fost restaurat, cu acest prilej găsindu-se în interior rămășițele umane. Pentru a avea certitudinea că acestea aparțin generalului Pulaski, oficialitățile din Savannah au hotărît să găsească rămășițele unui membru al familiei sale, pentru a face testul ADN. "Încercăm să găsim un descendent al contelui, a cărui origine să poată fi verificată".

Iepurasul a rămas fără bunică

Mama "tatălui" revistei erotice "Playboy" a murit la 101 ani

Mama lui Hugh Hefner, fondatorul revistei sexy "Playboy", a decedat în Scottsdale, Arizona, la vîrsta de 101 ani. Într-o declarație dată publicității, Hugh afirmă: "Mama și-a dorit totdeauna să mă fac misionar. În cele din urmă asta am și devenit, într-un fel, dar nu așa cum voia ea. A fost o persoană deosebită, nu întotdeauna de acord cu ideile mele, dar a crezut mereu în mine". Grace Hefner și-a pus la bătaie propriile economii, în 1953, pentru a-și ajuta fiul să publice primul număr al revistei sexy, inedite pentru acea vreme. Cînd compania lui Hugh Hefner s-a transformat într-o societate pe acțiuni, în 1971, Grace a devenit unul dintre primii acționari. Hugh Hefner este, acum, președintele onorific al companiei "Playboy Enterprises Inc"., iar fiica lui, Christie, deține postul de președinte în exercițiu.

Saddam a ratat ca fraierul victoria

Irakul a refuzat să cumpere secrete militare americane de la "pirații" computerelor

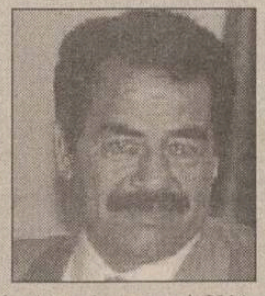
BBC va transmite luni un film documentar numit Sci Files, avînd ca subiect recentele declarații ale lui Eugene Schultz. Acesta, fost director al sistemului de securitate a sistemului de calcul de la Departamentul Energiei, a relatat că, în timpul războiului din Golf, niște hackeri ("pirați" ai computerelor - N.N.) olandezi au furat secrete militare din bazele de date ale armatei SUA, încercînd apoi să le vîndă Irakului. Saddam a refuzat, în mod absurd, tîrgul, temîndu-se de o capcană. Schultz spune că "pirații" care aveau sediul la Eindhoven, Olanda, au furat suficient material pentru a schimba cursul războiului. Locul din care acționau a fost depistat în urma investigațiilor lui Schultz și ale FBI-ului. "Nu puteam face nimic. Dacă am fi întrerupt unul din computerele pe care operau, atunci ar fi găsit alte cîteva prin care ar fi avut acces la informații", a spus el. Oficialitățile de la Departamentul Energiei au declarat, însă, că nu au auzit niciodată de Schultz sau de vreo spargere a sistemului de securitate.

La vremea lui, adevărat monument de imoralitate

Scriitorul Oscar Wilde a devenit subiect pentru operele homosexualilor

La vremea sa, în secolul trecut, celebrul scriitor irlandez Oscar Wilde era considerat nu numai cel ce dicta moda londoneză, ci și un adevărat monument de imoralitate. Din acest motiv, a și fost arestat de poliția britanică, apoi a plecat în exil în Franța. Bîrfit deseori prin lumea bună, Oscar Wilde era chiar încîntat de acest lucru, lansînd butada: "Singurul lucru mai rău decît cel de a fi vorbit rău este cel de a nu pomeni nimic despre tine". Această zicală și-a găsit, într-un fel, aplicația zilele trecute, cînd doi actori homosexuali au anunțat că viitoarele lor opere îl vor avea ca subiect pe marele scriitor. Astfel, Simon Callow, un apreciat actor de teatru va susține pe scena londoneză un one-man show numit "The Importance of Being Oscar", parafrază la titlul piesei lui Wilde "The Importance of Being Earnest". La rîndul lui, apreciatul actor de film Stephen Fry este pe punctul de a termina turnarea unei biografii a celebrului scriitor irlandez.

Dacă nu ați încheiat încă
ASIGURAREA OBLIGATORIE
DE RĂSPUNDERE CIVILĂ AUTO
PE TERITORIUL ROMÂNIEI

Societatea de Asigurare Reasigurare
ARDAF®
(societate autorizată de Ministerul Finanțelor să încheie această asigurare)
vă stă la dispoziție în Iași
B-dul Ștefan cel Mare, Bl. B2, et.1
și în localitățile:
Hârlău, str. Bogdan Vodă, tel.: 032-72.22.34
Pașcani, str. Moldovei nr. 2, tel.: 032-76.33.49
© '97 V.F.M.

INVESTIȚI PENTRU SIGURANȚA DUMNEAVOASTRĂ !

UTILAJE FRIGORIFICE
ITALIA
CONGELATOARE, VITRINE ORIZONTALE SI VERTICALE, CAMERE FRIGORIFICE, AGREGATE PENTRU DULAPURI
PLOIEȘTI - ICRA-BUCEGI (zona XENIA)
tel/fax 044/110891; 044/161113

S.C. CONSTRUCȚII HIDROTEHNICE S.A.
cu sediul în Iași, Str. Toma Cozma nr. 13
vinde la licitație
mijloace fixe aprobate la casare și disponibile, de natura:
utilajelor
mică mecanizare
mijloace auto:
Autodepanator TV.12 F - 1 buc.
Autoturism Dacia 1310 - 1 buc.
Tractor U650 - 1 buc.
Autoremorcher TATRA 813 - 1 buc.
Licitațiile au loc la sediul societății, în fiecare joi, la ora 10⁰⁰.
Mijloacele fixe pot fi văzute zilnic în parcurile reci ale șantierelor societății, din Iași, Pașcani, Vaslui și Techirghiol.
Relații suplimentare se pot obține la ☎ 032/145150 sau direct la Biroul Mecanizare al Societății.

AUTOMATIZARI INDUSTRIALE
STIMEL
Calea Buziașului nr. 11, Timișoara, tel. 056/222221; fax: 056/222237
Produce:
Utilaje pentru întreținerea și repararea drumurilor cu componente de înaltă fiabilitate asigurate din import.
Vă așteptăm la expoziția :Construct '97" Brăila în perioada 25-30 martie.

RATC Iași
La cererea repetată a cetățenilor din cartierul Grădinari, RATC Iași înființează, cu caracter experimental, începînd de luni, 24 martie 1997
noul traseu de autobuze nr. 21
cu următorul itinerariu:
P-ța M. Eminescu - Tg. Cucu - Bucșinescu - Str. Vasile Lupu - Dr. Savini - Han Tătar - Str. Ciurchi - Doi Băieți - - Bd. Metalurgiei - Bd. Chimiei - T. Vladimirescu - - Bucșinescu - Tg. Cucu - P-ța M. Eminescu.
Autobuzele vor circula la ore de vîrf, din 10 în 10 minute.
Cu aceeași dată se desființează traseul de autobuze 27 barat.

DISTRIBUITOR AUTORIZAT
MEFIN S.A. SINAIA
POMPE DE INJECȚIE
și
elemente componente la prețul producătorului
COMAT S.A. Iași
Str. Sergent G. Ioan nr.7, tel. 032/142480, fax 032/157261

CONY SAT
STUDIOUL DE TELEVIZIUNE IAȘI
ora 19.10
TOT ÎNAINTE... DAR NU TOT CA ÎNAINTE!
emisiune în direct
Invitați: edilii orașului
Telefonul telespectatorului
032/230576
Redactor OANA TURCU

BIBLIOTECA
CENTRALĂ UNIVERSITARĂ
M. [illegible] IAȘI

Vreți să deveniți ziariști la MONITORUL?

Cotidianul nostru anunță organizarea unei scoli de presă, în vederea pregătirii de reporteri care să lucreze în cadrul redactiilor Iasi, Suceava, Roman, Piatra-Neamt, Botosani, Vaslui, Bîrlad, Focsani, Bacău, Onesti sau Moinesti ale cotidianelor "Monitorul".

Cu exceptia Iasului, sînt bineveniti studenti din anii terminali care, întorsi acasă, doresc să lucreze într-una din redactiile enumerate mai sus.

Pentru Iasi, conditiile de acceptare a fiselor dvs. de înscriere sînt:

- să fiti student sau absolvent al unei facultăti
- vîrsta maximă 35 de ani

Detalii suplimentare la telefonul 271.333, între orele 10,00 - 21,00.
Perioada înscrierilor: 20 martie - 1 aprilie 1997, inclusiv.

Angajăm

Redactori pentru departamentul Economic al ziarului "Monitorul". De preferintă, absolventi ai unei facultăti de specialitate.

Informatii la 271.333

O pagină specială pentru Pașcani

JOI
27 martie
1997
Anul VII
Nr. 70 (1742)
20 PAGINI
1000 LEI
pentru Republica
Moldova - 60 bani

Monitorul

Ziarul care stă de vorbă cu oamenii!

SECȚIUNEA
A
ȘTIRI, OPINII, COMENTARII

Înainte de a anunța Poliția, Salvarea sau Pompierii, sunați la MONITORUL!
271.271
Subredacția Pașcani
764329

Director general: Daniel CONDURACHE
Redactor șef: Dan RADU

În atentia profesorilor din învătămîntul preuniversitar

Nu se mai dau salarii de merit

■ *măsura va fi aplicată începînd de anul viitor*

Într-o sedintă care a avut loc, la sfîrșitul săptămînii trecute, la Inspectoratul Scolar Judetean, *prof. Gheorghe Rădulescu*, director general al Directiei pentru Învătămînt Preuniversitar din Ministerul Învătămîntului, a informat că, începînd de anul viitor, profesorii cu rezultate exceptionale nu vor mai primi salariu de merit. Salariul de merit reprezintă o recompensă financiară oferită cadrelor didactice ce s-au remarcat prin rezultate excelente în timpul anului scolar. Criteriile pentru acordarea acestei "prime" sînt stabilite la nivelul unitătilor de învătămînt. ***"Întotdeauna salariul de merit a fost motiv de dispută la nivelul scolilor. La ISJ, în fiecare an se adună teancuri de reclamații în acest sens. Probabil că acesta este motivul pentru care Ministerul Învățămîntului a hotărît ca, începînd cu anul viitor, să se renunțe la această compensație. Salariile de merit vor fi înlocuite cu acele gradații ce se primesc din patru în patru ani, prevăzute în Statutul cadrelor didactice"***, a mentionat *Camelia Gavrila*, inspector general al ISJ Iasi.

În momentul de fată, în învătămînt, la nivelul unitătilor scolare, există riscul ca salariul de merit să fie echivalent cu un ajutor social. În multe scoli, acesta se acordă prin rotatie, astfel încît toti profesorii să poată beneficia, într-un timp limitat, de salariul de merit. ***"Salariul de merit ar trebui să fie o stimulare pentru oamenii valorosi, de aceea trebuie găsit un mecanism foarte corect de acordare a salariului de merit"***, a mai precizat inspectorul general al ISJ Iasi. **(Silvia CRAUS)**

Zi plină, ieri, la Federatia de Fotbal

Antrenorul Florin Marin se întoarce la Ceahlăul

■ Comitetul Executiv al Federatiei Române de Fotbal, întrunit aseară, a hotărît sanctionarea presedintelui sectiei de fotbal a CSA Steaua Bucuresti, ***Marcel Puscaș***, cu amendă de 5 milioane lei, ridicîndu-i-se dreptul de a-si exercita functia pe o perioadă de un an. Puscaș va fi actionat în judecată de către presedintele FRF, ***Mircea Sandu***, pentru afirmatii calomnioase. Secretarul general al FRF, ***Adalbert Kassai***, a propus să fie sesizată FIFA în "cazul" Puscas, însă presedintele CS Steaua, ***Cornel Oțelea***, a promis că va trimite federatiei o delimitare în scris a clubului, fată de declaratiile lui Marcel Puscas.

■ Clubului FCM Bacău i-a fost validată licenta de club profesionist, dar a fost înfiintată o comisie juridică ce va analiza legalitatea transferurilor efectuate de clubul FCM Bacău. Totodată, presedintele FRF îl va da în judecată pentru calomnie pe primarul de Bacău, Dumitru Sechelariu, dosarul nr. 146/1997 fiind pe rol la judecătoria sectorului 2 Bucuresti. Mircea Sandu pretinde un miliard de lei daune morale din partea lui Sechelariu.

■ Președintele clubului Ceahlăul, ***Gheorghe Ștefan***, a declarat ieri că antrenorul ***Florin Marin*** se va întoarce la formatia nemteană. "Cazul Florin Marin" a fost trimis spre judecare la Comisia Tehnică a antrenorilor, prezidată de selectionerul echipei nationale, ***Anghel Iordănescu***. ***"Iordănescu și-a precizat deja poziția în cazul Florin Marin. Potrivit afirmațiilor dînsului, nu există decît două soluții: întoarcerea la Piatra Neamț a antrenorului, sau suspendarea sa"***, a precizat Stefan.

După ce procurorul general al României a cerut soluționarea cu prioritate a dosarelor corupției

Procurorul Ilaș se retrage din Comisia Anticorupție

■ *prim-procurorul Parchetului de pe lîngă Curtea de Apel Iași va cere președintelui României să îl elibereze din funcția deținută în cadrul acestei comisii ieșene*

Constantin Ilas **(foto)**, prim-procurorul Parchetului de pe lîngă Curtea de Apel Iasi, s-a retras din cadrul Comisiei Judetene Anticoruptie (CJA) Iasi. El a luat această decizie în urma declaratiilor negative făcute de diferite oficialităti la adresa sa si datorită atitudinii adoptate de presa ieseană cu privire la activitatea Parchetelor. Ieri, la Prefectura Iasi, a avut loc o nouă sedintă a membrilor comisiei mentionate, la care Constantin Ilas nu a participat. La fel s-a întîmplat și la ultimile două sedinte, cînd locul său a fost luat de Stefan Mihai, prim-procuror al Parchetului de pe lîngă Tribunalul Militar Iasi. În urma cu două zile, cînd au fost convocati toti membrii CJA Iasi, Constantin Ilas a transmis Prefecturii că nu va mai participa la sedintele acestei comisii, după cum ne-a declarat consilierul prefectului judetului Iasi. ***"Prim-procurorul Ilaș mi-a transmis că se va retrage din Comisia «Anticorupție». Chiar mi-a mai spus că îi va scrie președintelui Emil Constantinescu cu privire la gestul său și îi va cere să aprobe părăsirea acestei comisii. Astăzi*** (ieri - n.r.) ***el se află la București. Cel mai tare l-a supărat pe Constantin Ilas declarația făcută de mine cu privire la «coruptii din Comisia Anticorupție». I-am explicat că nu m-am referit la domnia sa, dar nu m-a înțeles. Mă întreb de ce, dintre prim-procurorii care sînt membrii comisiei, doar el s-a supărat. Nu cumva este adevărat?"***, a declarat Dorin Popa, în cadrul unei conferinte de presă. Consilierul prefectului a afirmat că, într-o discutie pe care a avut-o cu prim-procurorul Ilas, acesta l-a amenintat că îl va da în judecată pentru declarația făcută. **(Mihai GIUBERNEA)**

Continuarea în pagina 2A

NOUTĂȚILE ZILEI

Astăzi

Porci și găini la București, pe gratis

Aproximativ 5.000 de agricultori din toată țara vor protesta vineri, la București, prin marș și miting, fată de starea actuală a agriculturii. Presedintele Federatiei Sindicatelor Agricole "Agrostar", Elena Sporea, a declarat, ieri, pentru Mediafax, că patru coloane de manifestanți vor intra concomitent în București, îndreptîndu-se spre Piața Constituției, pe patru trasee diferite. Agricultorii intentionează să împartă pe traseu purcei și pui de o zi.

Nu este o lege pentru toti?

Senatul cere eliberarea chirurgului de la Tecuci

Comisia economică din Senat a cerut, ieri, ministrului de Interne, Gavril Dejeu, anchetarea în stare de libertate a medicului Mihai Teodorescu. Teodorescu, singurul medic chirurg de la Spitalul Tecuci, a fost arestat săptămîna trecută, pentru luare de mită. Comisia consideră că este vorba de o înscenare și declară, într-o scrisoare adresată ministrului Dejeu, că este "surprinsă de atitudinea politiei locale". Membrii Comisiei își motivează cererea de eliberare și prin aceea că fapta pentru care a fost arestat Mihai Teodorescu "nu arată că ar fi un pericol social".

Discurs memorabil la Londra

Regele Mihai - un avocat strălucit pentru România

"Integrarea României în NATO reprezintă o necesitate, nu doar pentru stabilitatea acestei tări si a vecinilor ei, ci si pentru securitatea occidentală" - a afirmat, ieri, Regele Mihai I, în cadrul discursului ținut la Institutul Regal de Studii Militare, din Londra. Fostul suveran a afirmat că toată problema se referă la a alege între un NATO care răspunde actualelor probleme de securitate ale Europei și o Alianță "încremenită în contextul perioadei Războiului Rece, ce nu poate ajunge decît la groapa de gunoi a istoriei, așa cum s-a întîmplat și cu Cortina de Fier". Discursul fostului suveran român s-a concentrat asupra criteriilor de admitere în Alianta Nord-Atlantică, arătînd că România le îndeplineste în cea mai mare parte. **(Amănunte în pagina 6A)**

Măgureanu arată din nou "procentele groazei"

■ *el afirmă că evaziunea fiscală atinge în prezent 70% din bugetul țării*

Directorul SRI, ***Virgil Măgureanu***, a afirmat, ieri, în cadrul unei întîlnirii cu membrii Comisiei de apărare din Senat, că volumul evaziunii fiscale atinge în prezent 70% din bugetul pe 1997. Măgureanu a afirmat că evaziunea fiscală se află pe primul loc între infractiunile economice, alături de fenomenul de contrabandă. În ultimul timp, pe lîngă contrabanda cu produse de largă folosintă, s-a dezvoltat contrabanda cu produse strategice, printre care armament și material nuclear, a spus directorul SRI. Măgureanu a afirmat că SRI are "o contributiei notabilă" în campania anticoruptie. El a apreciat drept utile comitetele anticoruptie organizate în teritoriu, deoarece ***"permit o focalizare asupra fenomenului și ajută la înlăturarea cauzelor"***.

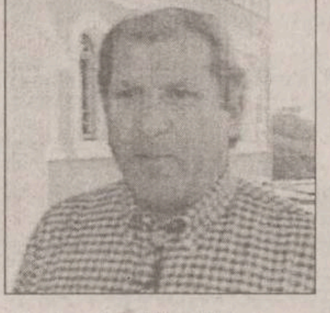

Jale la Dallas

JR de la Slobozia a fost arestat

Parchetul de pe lîngă Curtea de Apel Bucuresti a emis, ieri după-amiază, un mandat de arestare preventivă de 30 de zile pe numele lui ***Ilie Alexandru*** **(foto)**, a declarat agentiei Mediafax ***lt. col. Constantin Manoloiu***, seful Directiei de Cercetări Penale din IGP. Ilie Alexandru, patronul firmei "Hermes" Slobizia, a fost retinut, pentru 24 de ore, ieri, în jurul orei 13.00, de către specialistii Directiei de Cercetări Penale din IGP, sub acuzatia de înselăciune în dauna avutului public si privat, fals si uz de fals. Aceste acuzatii reies din două dosare de urmărire penală care i-au fost întocmite lui Ilie Alexandru de către specialiștii Directiei de Combatere a Criminalitătii Economico-financiare din IGP.

(Continuare în p. 6A)

Primarul Simirad vrea să interzică fumatul

■ *măsura va fi valabilă numai pentru instituțiile publice din municipiul Iași* ■ *este de așteptat un conflict între primar și prefectul Vitan, un fumător convins* ■

Primarul ***Constantin Simirad*** va înainta luni Consiliului Municipal un proiect de hotărîre prin care să se interzică fumatul în institutiile publice. Această initiativă a fost făcută publică ieri, în ședinta Comisiei Judetene "Anticoruptie". În timpul ședintei, deranjat de fumul de tigară, primarul Iașului a vorbit la telefonul mobil cu secretara si a dispus întocmirea proiectului de hotărîre privind interzicerea fumatului. După sedintă, Constantin Simirad și-a motivat intenția: ***"În foarte multe instituții publice, o parte din angajați fumează, iar cealaltă parte este nevoită să îi suporte. Pînă și la ședințe se fumează, nu se mai ține cont de nefumători, se aprind țigările de parcă ar fi un lucru normal. Am luat decizia ca, în toate instituțiile publice de pe raza municipiului Iași, să nu se mai fumeze. Cei care vor să fumeze au dreptul să facă acest lucru în biroul lor, dar dacă primesc un nefumător trebuie să stingă țigara. Dacă nu se vor conforma, vor fi sancționați. Nu cred că o asemenea hotărîre a Consiliului Local ar trebui atacată"***.

Intentia primarului Constantin Simirad a stîrnit controverse și în rîndul autoritătilor locale. Imediat după ce a aflat despre proiectul de hotărîre, directorul general al Prefecturii - ***Alexandru Iftode*** - a părăsit sala unde se desfăsura ședinta Comisiei "Anticoruptie", pentru a-și lua din birou pachetul de tigări. ***"O asemenea idee mi se pare cel puțin ciudată. Ca să fie adoptată, va trebui să aibă și avizul Prefecturii. Nu cred că va avea acest aviz, va fi atacată în instanță; și asta nu pentru că eu aș fi fumător"***, ne-a declarat ieri Alexandru Iftode. Precizăm că prefectul ***Florin Vitan*** este un fumător înrăit. Reamintim că primarul Constantin Simirad a interzis fumatul în Primărie. Functionarii municipalitătii fumează în voie doar atunci cînd primarul este plecat din localitate. În zilele cînd seful administrației locale este prezent la serviciu, ei fumează pe la colturi sau deschid geamurile, indiferent de vremea de afară. Acei functionari care nu respectă decizia primarului pot fi sanctionati cu diminuarea salariului, sau concedierea, pentru nerespectarea regulamentului de ordine interioară. **(Septimiu SĂRĂTEANU)**

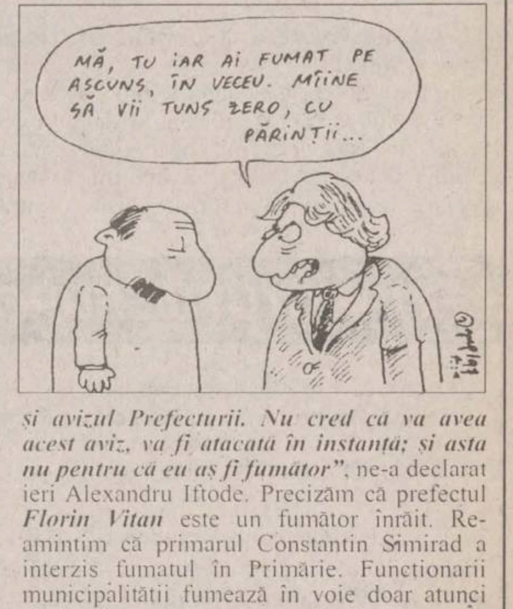
MĂ, TU IAR AI FUMAT PE ASCUNS, ÎN VECEU. MÎINE SĂ VII TUNS ZERO, CU PĂRINȚII...

mîine apare

800 lei
MONITORUL TV
OSCAR '97
500.000 săptămînal!
CONCURS Integrama TV
Nici o zi a săptămînii fără HOROSCOP

CONCURS 500.000 lei
Tragerea la sorți are loc sîmbătă,
5 aprilie, la ora 22.00, TV EUROPA NOVA.

SC ROMOLD TRADING SRL Iași
UNIC DISTRIBUITOR
ÎN ROMÂNIA A ȚIGARETELOR PRODUSE DE
COMBINATUL DE TUTUN CHIȘINĂU, REPUBLICA MOLDOVA

oferă
începînd cu data de **7 aprilie 1997**:
TIGARETE DE CALITATE SI PREZENTARE SUPERIOARA LA PRETURI PROMOTIONALE:

NOU!

MT - *tigarete superioare* - **2300 lei/pachet**
JOC - *fără filtru* - **850 lei/pachet**

Prețurile includ TVA.
Țigaretele se pot ridica de la depozitul firmei
din bd. Chimiei nr. 14.

Relații la tel.: 032/212545; 112703

MONITORUL DE IAȘI

Ce nu știu guvernanții

Sărăcie lucie la Școala "Carmen Sylva"

Ieri, Școala "Carmen Sylva" a depus la Prefectură o cerere pentru obținerea unui teren pe care, în urmă cu cîțiva ani, l-a avut în proprietate. Terenul, de aproape 2000 metri pătrați, a trecut în posesia Primăriei în anul 1968, o dată cu desființarea grădiniței din imediata vecinătate a școlii. "În fiecare an, de cînd sînt director, am depus cel puțin trei memorii la Inspectoratul Școlar Județean, în vederea redobîndirii terenului respectiv. Domnișoara Luca nu a dat nici un răspuns, deși știa că școala nu are teren de sport. De asemenea, primarul Constantin Simirad a promis în plină campanie electorală că va rezolva această problemă. După campania electorală, școala a fost dată uitării ", ne-a declarat prof. Laurențiu Onită, directorul Scolii "Carmen Sylva".

Orele de educație fizică se desfăsoară în conditii improprii. Din cauza lucrărilor de consolidare, elevii își sustin normele la acest obiect în sălile de clasă. O altă problemă cu care se confruntă copiii ce studiază aici sînt băncile deteriorate, care nu mai corespund normelor sanitare. "Băncile sînt vechi de peste cincizeci de ani. Si în acest caz am solicitat de nenumărate ori ISJ schimbarea mobilierului școlar. Am trimis la atelierele școlii mobilier casabil și, în mod normal, ar fi trebuit să primim cel putin bănci recondiționate. Nu am primit însă nimic", a mai precizat prof. Laurențiu Oniță. Pentru achiziționarea a măcar 15 bănci, Inspectoratul Scolar ar trebui să vireze Scolii "Carmen Sylva" 3 milioane lei. Sansele de obtinere a sumei respective sînt aproape inexistente, deoarece fondul alocat de Ministerul Învățămîntului pentru capitolul investitii este zero. **(Silvia CRAUS)**

Timp de două zile

Colocviu național studențesc de informatică

În perioada 27-29 martie a.c., la Facultatea de Informatică a Universității "Al.I.Cuza" va avea loc un Colocviu național studențesc de informatică, "Info-Junior 1997". Manifestarea, organizată de Asociația Studentilor Informaticieni Ieseni (A.S.I.I.), va regrupa studenți de la Universitatea din Timișoara, Universitatea Babeș-Bolyai din Cluj, Universitatea din Craiova, Academia de Studii Economice din Chișinău și Facultatea de Informatică din Iași. Programul colocviului cuprinde sesiuni de lucrări în domeniile Informatică teoretică și Informatică aplicată, concursul de programare pe echipe "Grigore Moisil", un tur al orașului și o festivitate de premiere a celor mai buni programatori, care va avea loc sîmbătă dimineața. Vicepreședintele A.S.I.I., Nicu Munteanu, ne-a declarat: "Noi am intentionat ca, o dată cu aceste manifestări, să organizăm o expoziție de tehnică de calcul și birotică, în "Sala pașilor pierduți" a Universității. Deși am contactat 17 firme ieșene din domeniu, spre stupefactia noastră, nici una dintre ele nu a dorit să-și expună aparatura. Se pare că aceste firme au nevoie de studenți de la informatică numai cînd fac angajări, iar în rest nu doresc deloc o colaborare cu noi." Singurul organizator dintre cadrele didactice, asis.univ. Mirela Petrea, membru fondator al A.S.I.I., a subliniat că fără Direcția Județeană de Tineret și Sport, Sedcom Libris S.A. și Niciman S.A., sponsorii manifestării, dorințele organizatorilor ar fi rămas doar în stadiul de intenție. **(Adrian NEAGA)**

O nuanță mai aparte de resemnare mioritică

Sinistrații din Pîrcovaci au alunecat în blazare

■ *materialele de construcții pentru locuințe stau de cîteva zile în vagoane* ■ *aceeași soartă au avut-o și cele o sută de aragaze donate de o societate de caritate* ■ *Guvernul a alocat un miliard de lei, din care s-au întors la buget 600 de milioane*

Sătenii afectați de alunecările de teren abia catadicsesc să-și ridice ajutoarele umanitare

La exact trei luni după ce pămîntul a început să fugă de sub casele sătenilor din Pîrcovaci, situatia acestora nu s-a îmbunătătit considerabil. Starea generală este una de blazare. Oamenii s-au obișnuit să fie necăjiti și catalogati ca "sinistrati". 6 din cele 140 de familii afectate încă locuiesc în satul de vacantă, alte cîteva la rude, iar cea mai mare parte s-a întors în casele pe jumătate dezafectate. Primăria muncește din greu să rezolve situatia, dar hătișurile birocratice dau mult de furcă. S-au găsit spatii pentru locurile de casă, lîngă gara din Hîrlău si în sat, dar sătenii sînt nemultumiti de dimensiunile loturilor. "*Potrivit legii, în mediul urban nu se pot da mai mult de 300 mp de teren. Toți sinistrații spun că le trebuie mai mult pentru o casă cu ceva curte. De aceea am început să fac demersuri pentru mărirea lotului la 500 mp*", ne-a declarat Neculai Popovici, primarul Hîrlăului. În plus, Primăria are probleme cu recuperarea fondurilor acordate pentru lucrările de consolidare din zonă. În acest scop, Guvernul a alocat un miliard de lei. Această sumă a intrat în conturile Primăriei în anul trecut, cu două zile înainte de încheierea anului bugetar. Drept urmare, suma necheltuită(aproximativ *600 de milioane de lei)* s-a întors la Bugetul Statului si nu a mai revenit nici pînă acum în Hîrlău. În schimb, materialele de constructii pentru case, în valoare de 1,1 miliarde lei, au sosit în urmă cu cîteva zile si stau în vagoane, deoarece sătenii nu prea vor să ajute la descărcare. Cam la fel se comportă ei si cu ajutoarelor umanitare. Ieri, Fundatia "World Vision" România a dus sinistratilor un lot de *100 aragaze, în valoare de 50 de milioane de lei, grație* unui efort financiar facilitat de Agentia de Dezvoltare Britanică. Desi au fost anuntati din timp de această actiune, nici un sătean nu a venit la locul de întîlnire, pentru a-si primi donatia. Pînă la urmă, sase aragaze au fost duse la poarta celor ce locuiesc în satul de vacantă, iar celelalte au fost depuse cu proces-verbal într-un depozit, alături de alte obiecte din donatii. Ajutoarele au devenit un subiect frecvent de dispută între săteni. În acest sens, primarul Popovici a fost reclamat pînă la prim-ministru de cîtiva cetăteni, desi bonurile de consum, înregistrate cu număr de buletin și semnătură, atestă intrarea unei cantităti impresionante de ajutoare. Sinistratii au primit pînă acum cherestea, mîncare, haine, pături, aragaze, îmbrăcăminte și încăltăminte, toate evidentiate în contabilitatea Primăriei. Dincolo de aceste certuri mărunte, rămîne totusi drama unor oameni pusi în situatia de a deveni nomazi, pentru o perioadă de timp. O altă mare problemă este că mîna de lucru, pentru ridicarea noilor case, nu este asigurată de către stat. Printre cele 140 de familii sinistrate, 36 sînt formate din oameni peste 60 de ani si alte cîteva numai din mamă și trei-patru copii. Cum își vor ridica o casă, nu se stie. Eugen Borlea, seful Fundatiei "World-Vision" România a promis, în acest sens, extinderea programului de ajutare a sinistratilor de la Pîrcovaci. Primăria încearcă și ea să găsească solutii. Cu toate acestea, se pare că, pînă în luna mai, nu există nici o sansă ca vreun sinistrat, cu ajutor sau fără ajutor, să înceapă ridicarea unei case. **(Dana PAVEL)**

Bugetul alocat domeniului sanitar pare a fi unul de selectie naturală

Exercițiu de supraviețuire în spitale

O operație urgentă a fost amînată din lipsă de sînge

De cîteva zile, medicii de la Clinica a III-a Chirurgie a Spitalului "Sf. Spiridon" sînt pusi în situația de a amîna operațiile urgente, din cauza lipsei de sînge din spital. Prof. dr. Mihai Stoian, medic chirurg, a declarat că "*pînă la această oră, trebuia să operez o bolnavă de cancer la pancreas, însă nu am reușit să strîng decît 200 ml de sînge. Această cantitate este, practic, insuficientă pentru a efectua intervenția. În mod normal, pentru asemenea cazuri, este necesar aproximativ un litru de sînge*". Deoarece pacienta a fost internată în stare deosebit de gravă, cu extrem de putine șanse de supraviețuire, medicul a fost nevoit să apeleze la o solutie temporară, anume să-i dreneze infecția apărută în calea biliară și implicit în ficat. Acest lucru l-a realizat prin intermediul unui tub care face legătura între căile biliare si exteriorul organismului bolnavei. Însă, odată cu infecția, bolnava elimină în exterior si bila, cu rol major în digerarea lipidelor, organismul femeii fiind din ce în ce mai slăbit și deshidratat. "*Pentru această bolnavă, fiecare zi de întîrziere în efectuarea operației duce la agravarea stării sale. Deoarece pînă a fost internată, femeia a pierdut o mare cantitate de sînge, ar fi trebuit să-i corectez pînă acum și anemia pe care o manifestă. În condițiile lipsei de sînge din clinică însă, nici nu a putut fi vorba de o transfuzie în acest sens. Singurul lucru care îmi mai rămîne de făcut este să sper ca, în curînd, să pot procura măcar încă 300 ml sînge. Deoarece bolnava necesită efectuarea unei intervenții medicale de urgență, voi încerca să o operez chiar dacă voi avea numai jumătate din cantitatea de sînge necesară în asemenea situații*", a declarat prof. dr. Mihai Stoian, adăugînd apoi: "*Sincer să fiu, în munca noastră, am ajuns să ne bazăm foarte mult pe rezistența românului*". **(Laura HUSARU)**

Investigațiile medicale la computerul tomograf costă 500.000 de lei

Bolnavii internati la Spitalul "Sf. Spiridon" din Iasi, nu mai beneficiază de efectuarea gratuită a tomografiilor computerizate, necesare pentru depistarea tumorilor. Săptămîna trecută, în lipsa substantei de contrast (omnipaque), absolut necesară explorărilor, medicii au fost nevoiti să externeze nenumărati pacienti.

Ei au precizat că, pentru majoritatea dintre ei, era obligatorie realizarea tomografiilor pentru stabilirea diagnosticului. "*Astfel, persoanele suspecte a avea tumori pancreatice, hepatice, stomacale etc, le-am reprogramat pentru săptămîna viitoare, sperînd că pînă atunci problema omnipaqueului va fi rezolvată. Din păcate însă am fost anunțați că farmacia spitalului nu va mai achiziționa substanta de contrast deoarece aceasta este foarte scumpă. Ca atare, de acum încolo vor putea beneficia de explorări la computerul tomograf doar bolnavii, internați sau ambulatoriu, care își vor procura singuri substanța*", a declarat prof.dr Mihai Stoian, medic la Clinica a III-a Chirurgie.

Mentionăm că, în prezent, aceasta costă aproximativ ***500.000 lei.*** Persoanele care nu au posibilitatea să o achizitioneze, vor trebui să amîne investigatiile medicale, implicit si tratamentul, pînă cînd vor putea procura banii necesari explorării tomografice. **(Laura HUSARU)**

14 directori de spitale au primit "cartonaș galben"

■ *doar 5 conducători de spitale au prezentat măsuri de eficientizare a activității medicale*

Ieri, membrii Consiliului de Administratie al Directiei Sanitare au hotărît ca 14 directori de spitale din judet să primească ordin observator, pentru că nu s-au prezentat la timp cu "temele făcute": o autoevaluare a unitătilor pe care le conduc. "*Ordinul observator este un fel de presanctiune, un fel de a atrage atenția că o a doua abatere va fi sanctionată*", ne-a declarat conf. dr. Vasile Astărăstoae **(foto)**, care a explicat: "*Le-am cerut niște indicatori specifici (numărul de paturi, gradul de utilizare, durata medie de spitalizare a bolnavilor) și o analiză în fiecare unitate sanitara pe secții și compartimente și, în același timp, le-am cerut să ia măsuri pentru eficientizare a activității. I-am rugat, în acest sens, să vină cu cît mai multe propuneri concrete*". Mînia directorului Astărăstoae s-a abătut asupra a nu mai putin de 14 din cei 19 directori de spitale din judetul Iasi, în momentul în care a constatat că răspunsurile lor au fost doar niste dări de seamă statistice și acelea aduse cu întîrziere (termenul de predare a autoevaluărilor era stabilit pentru 15 martie). Ca atare, nemultumit de modul de lucru al directorilor din spitalele iesene, directorul Directiei Sanitare le-a acordat "cartonase galbene". În plus, a fixat un nou termen pînă la care conducătorii spitalelor își pot face autoevaluarea, respectiv cel de 31 martie. Numai că directorul DS,

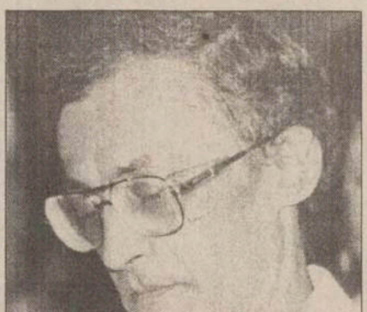

conf. dr. Vasile Astărăstoae, este de părere că ar putea la, rîndul lui, să primească un "cartonas galben" de la Ministerul Sănătății. Aceasta pentru că termenul de transmitere a propunerilor către Directia de Strategie și Management din MS este, de asemenea, 31 martie. **(Cristina PETRACHE)**

Procurorul Constantin Ilaș se retrage din Comisia Anticorupție

Continuare din pagina 1A

Pînă în prezent, la CJA Iași s-au primit 322 de scrisori și reclamații, din care 224 au fost trimise către instituțiile abilitate să le rezolve. Cele mai multe au fost trimise la Parchet (49 de dosare), Prefectură (46 de dosare) și Poliție (40 de dosare). De la toate instituțiile s-au primit, pînă în prezent, doar 21 de răspunsuri. Cele mai multe dosare le-a rezolvat Politia (13 cazuri). Dosarele trimise de CJA Iași pentru a fi instrumentate de Parchetele iesene vor fi rezolvate mult mai rapid, de acum încolo, deoarece, după cum ne-a declarat consilierul prefectului, Dorin Popa, Nicolae Cochinescu, procurorul general al României, a ordonat subalternilor săi ca ele să fie solutionate cu prioritate.

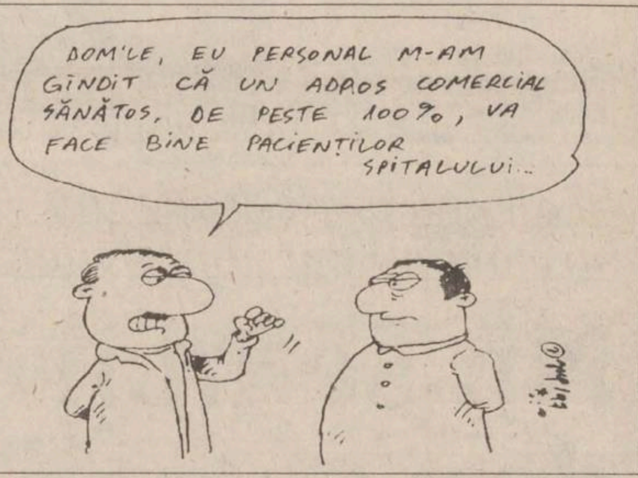
DOM'LE, EU PERSONAL M-AM GÎNDIT CĂ UN ADAOS COMERCIAL SĂNĂTOS, DE PESTE 100%, VA FACE BINE PACIENȚILOR SPITALULUI...

Timp de doi ani

La Căminul-spital Hîrlău s-a furat ca în codru

■ *fosta conducere nu poate justifica proveniența unor bunuri în valoare de 136 milioane de lei* ■ *au fost achiziționate produse de la firme căpușă, care practicau adaosuri comerciale aberante* ■

In urmă cu două săptămîni, Curtea de Conturi a finalizat prelucrarea rezultatelor controlului efectuat timp de trei luni la Căminul-spital Hîrlău. S-a descoperit o retea întreagă de firme prin care se făceau achizitii dezastruoase pentru institutia de ocrotire, în perioada 1994-1996. Nu se tinea cont de necesarul de consum, de stocuri, iar creditele bugetare se cheltuiau mai mult aiurea. Foarte multi bani s-au scurs, astfel, spre o anume firmă din Iasi, condusă de fiul fostei contabile-sefe, *Lucretia Merchez*. Un exemplu elocvent este o achizitie făcută în urmă cu doi ani. Căminul-spital Hîrlău a cumpărat 185 kg folie de polietilenă, în valoare de ***1,6 milioane lei,*** de la ***SC "Clematis" SRL*** (administrator, Ioan Merchez), cu un adaos comercial de 104%. Practic, firma respectivă a achizitionat folia de la "Moldoplast" si apoi a vîndut-o căminului, cu un adaos aberant. Tot prin firma SC "Clematis", căminul a mai achizitionat paturi, treninguri, articole de lenjerie, lenjerie de pat, toate cu adaosuri comerciale mai mari de 100%. Deci, toate aceste produse au costat mai mult decît dublu fată de pretul producătorului. În plus, Curtea de Conturi a mai descoperit o multime de acte fictive. De exemplu, suma de ***2,53 milioane de lei*** a fost plătită în mod fictiv către SC "Clematis" SRL, pentru 50 de paturi care nu au intrat niciodată pe poarta căminului-spital. Societatea furnizoare a confirmat faptul că nu a vîndut nici un produs către SC "Clematis" SRL. Pentru paturile fantomă s-a întocmit proces-verbal de custodie fals, acte contabile false, iar banii au intrat în buzunarul fiului contabilei-sefe. Acelasi lucru s-a întîmplat si cu banii pentru 600 bucăti de lenjerie (1,7 milioane lei). În total, fosta conducere a căminului-spital nu poate justifica proveniența unor bunuri în valoare de 136 milioane de lei. Toate achizitiile s-au făcut prin intermediar, cu adaosuri comerciale fantastice, prin firme particulare ale rudelor conducerii căminului, sau ale unor persoane din Hîrlău. În plus, la verificarea inventarului, Curtea de Conturi a descoperit o lipsă de 61,7 milioane de lei. Rezultatele controlului au fost înaintate spre cercetare Politiei. **(D. PAVEL)**

Medicii au scos un cui din capul unui deținut

■ *acesta este cunoscut în penitenciar ca fiind o persoană cu tulburări comportamentale*

N.C., de 43 de ani, detinut în Penitenciarul Bacău, a suportat cu stoicism, timp de opt ore, durerile provocate de cuiul pe care si l-a bătut în cap. Nu se cunoaste, deocamdată, mobilul gestului său - dacă a fost un semn de revoltă sau, pur și simplu, masochism. În urmă cu trei zile, folosindu-se de o bucată de fontă desprinsă din rezervorul de apă al un W.C., N.C. si-a bătut în zona medio-occipitală un cui de aproximativ doi centimetri lungime. Cuiul a spart osul cutiei craniene și a pătruns, în întregime. După un timp, în afara unor dureri puternice de cap, detinutul a început să aibă amețeli, febră, să nu mai suporte lumina și să fie confuz. Însotit de medicul închisorii și de ofiterii de pază, el a fost adus la Spitalul de Neurochirurgie din Iași. Medicii i-au extras cuiul și i-au făcut "toaleta plăgii cranio-cerebrale". Politistii care-l păzesc pe detinut ne-au spus că N.C. este cunoscut în penitenciar ca un individ cu tulburări comportamentale. El se află în arest preventiv de circa doi ani, fiind acuzat de omor si tentativă de omor. Demn de mentionat este faptul că asemenea practici sînt destul de frecvente printre detinuti, în special printre cei cu pedepse mari. **(D.FECHET)**

Profesorul Mantaroșie a fost condamnat la 18 ani închisoare

■ *el a fost găsit vinovat de crimă*

După trei ani de cercetări judecătoresti, Tribunalul Iasi l-a găsit vinovat pe profesorul de matematică Neculai Mantarosie, de uciderea concubinei sale, Virginia Lupu. Pentru fapta sa, profesorul a fost condamnat la 18 ani închisoare.

Crima a fost comisă în noaptea de 10 spre 11 ianuarie 1994, la domiciliul profesorului, din strada Ciurchi, dar a fost descoperită abia pe 12 ianuarie. Femeia, în vîrstă de 48 ani, din Iasi, a fost ucisă cu o singură lovitură de cutit. Încă de la începutul anchetei, Neculai Mantarosie a negat categoric că si-ar fi ucis concubina. "*Nu știu cine a înjunghiat-o; eu i-am tras doar o palmă*", a fost fraza pe care a repetat-o insistent Neculai Mantarosie chiar de la prima declaratie. Profesorul de matematică s-a străduit să steargă urmele crimei: a spălat fata de pernă si cearsaful de petele de sînge, după care a curătat si rana femeii ucise. Cutitul care a produs decesul Virginiei Lupu a fost ascuns sub un geamantan de pe sifonier.

Timp de trei ani, Neculai Mantaroșie a insistat că este victima unei erori judiciare. De mai bine de doi ani, el se află într-o anumită formă de grevă a foamei, care-i permite să mănînce unele alimente. Surse din Politie sustin că, în momentul de fată, profesorul, care continuă să refuze hrana obisnuită, are o greutate mai mare decît la arestare.

În finalul cercetărilor, instanta a dat verdictul vinovat, pentru Neculai Mantarosie. Pedepsa aplicată a fost, după cum v-am mai informat, de 18 ani închisoare. **(Adina SCUTELNICU)**

INSTITUTUL EUROPEAN

Institutul European
Delegația Comisiei Europene în România
anunță programul
"Probleme locale, soluții locale"

Lucrările seminarului cu tema " **Partide politice, politici locale**" se vor desfășura **sîmbătă 29 martie**, în **Sala Henri Coandă a Palatului Culturii**, începînd cu **ora 9.00**.

Seminarul se adresează consilierilor municipali, consilierilor județeni, membrilor departamentelor de administrație publică locală din cadrul filialelor ieșene ale formațiunilor politice reprezentate în Consiliul Municipal și Consiliul Județean.

Informații suplimentare la:
tel. 032-127311 • tel./fax 032-230197

CONY SAT
STUDIOUL DE TELEVIZIUNE IAȘI

ora 19.10

CINE BATE LA UȘĂ ?

emisiune în direct

Telefonul telespectatorului
032/230576

Redactor OANA TURCU

GiiAT
G.I.I.A.T.
GRUPUL DE INVESTIȚII ÎN INDUSTRIE
TOFAN - ALFA - CALUSCHI

Vă oferă din stoc:

ROTOPERCUTANTE - METABO (GERMANIA)
- diametrul de găurire în beton - 20 mm
- putere 500 W
- fiabilitate ridicată

Sunați chiar ACUM la telefon 214306 sau veniți direct la magazinul nostru (fost ALFA CIVIC) din str. Tg. Cucu nr. 1.

VĂ AȘTEPTĂM !

METALCO
PRODUCTIE PUBLICITARA
RECLAME LUMINOASE • BANNERE • COPERTINE • INSCRIPTIONARI AUTO
INSCRIPTIONARI SERIGRAFICE SI CU AUTOCOLANT • INSIGNE

- CASETE TAXI DE ORICE FORMĂ ȘI DIMENSIUNE

NOU

- INSCRIPȚIONĂRI TONETE DE ALUMINIU (CHIOȘCURI)
- FRONTOANE (FIRME) PENTRU CHIOȘCURI DE ALUMINIU

tel/fax: 032-215.480

MONITORUL DE IAȘI

Zilele revistei "Convorbiri literare"

130 de ani de la apariția primului număr

În 26 și 27 martie a.c. se sărbătoresc, la Iași, Zilele revistei "Convorbiri literare", la împlinirea a 130 de ani de la apariția primului număr. O serie de manifestări culturale, organizate de Uniunea Scriitorilor din România, redacția revistei "Convorbiri literare" și Primăria municipiului Iași marchează acest eveniment. Ieri, la orele 10.00, Mihai Ursachi, secretarul Uniunii Scriitorilor (filiala Iași), a deschis festivitatea, la sediul Asociatiei Scriitorilor, Casa cu Absidă. O masă rotundă cu tema "Societatea «Junimea» și revista «Convorbiri literare»" s-a desfășurat între orele 11.00 si 13.00. Au participat Alexandru George **(foto)**, Dan Mănucă, C. Spiridon, Gabriel Mardare, A.D. Răchieru. Tema discuției a fost "Critica - între pozitivism si negativism". Al. George a evocat personalitatea lui Paul Zarifopol, figură remarcabilă a criticii interbelice, vorbind despre "o a treia renaștere" a sa, o revenire în atenția publicului a operei acestuia. Cu prilejul aceleiași aniversări, Centrul Cultural Francez a găzduit aseară, între orele 17.00-19.00, simpozionul cu tema "Titu Maiorescu si revista «Convorbiri literare»". Astăzi, premiile revistei sărbătorite vor fi decernate următoarelor personalităti ale vieții literare: Premiul pentru poezie - Dan Laurențiu, Premiul pentru proză - Alexandru George, Premiul pentru critică/eseu - Luca Pițu și Cristian Livescu, Premiul pentru teatru - George Astalos. Distincțiile vor fi oferite la Casa cu Absidă, orele 17.00, de către colegiul redacțional al revistei. **(C.SCHIȚELEA)**

La editura Junimea

Va fi lansat volumul "Istoria Românilor"

Azi, la ora 18.00, la librăria "Junimea" va fi lansat volumul "Istoria Românilor". Scos în condiții grafice de excepție, la editura "Cultura fără frontiere", volumul "Istoria românilor" are circa 400 de pagini si 16 planse cu ilustratii. La acest compendiu au lucrat vreme îndelungată profesorii: academician Gheorghe Platon, Ion Toderașcu, Ion Agrigoroaiei, Dumitru Rusu, Vasile Neamtu, Nicolae Ursulescu, Gheorghe Tanasă, Gheorghe Pungă și Gheorghe Iutis, cadre didactice de la Catedra de Istoria Românilor de la Facultatea de Istorie a Universitătii "Al. I. Cuza".

Demersurile făcute de Societatea "Cultura fără frontiere" vin în întîmpinarea necesitătilor celor aproximativ 12 milioane de români din diaspora, care sînt supusi unor procese de deznaționalizare si de pierdere a identitătii etnice. Această carte a fost făcută numai de cadre didactice universitare iesene. Volumul "Istoria Românilor" este singura carte de profil care a obtinut girul guvernului pentru a fi distribuită românilor din diasporă. Cele 35 de milioane de lei necesare primei editii au fost oferite de Consiliul pentru Problemele Românilor de Pretutindeni din cadrul Guvernului, Fundatia "Soros", tipografia "Polirom" precum si de o serie de alti colaboratori. **(Ovidiu MARDARE)**

A ieșit la iveală capul mafiei alcoolului de "lux"

"Scandalul whisky-ului falsificat"

Un echipaj de la Poliția Capitalei a sosit ieri la Iași și a contactat Firma SC COSELLI SA, cea care a vîndut esențe de whisky și alte băuturi societății bucureștene depistate, pe data de 24 martie, că vindea whisky falsificat la prețul băuturii originale. Poliția consideră că, prin comercializarea acestor băuturi false, au fost obținute venituri de miliarde de lei. Diabolica afacere a pornit de la o firmă a unor cercetători ieșeni, profilată în producerea esențelor de specialitate.

"Au aflat de noi citind Pagini Naționale"

Ionel Budeanu, directorul general al SC COSELLI SA, ne-a declarat: *"Noi nu sîntem implicați cu nimic în această afacere. Respectiva firmă era unul dintre numeroșii noștri clienți. Ei au aflat de noi citind «Pagini Naționale» și le-am livrat marfă numai de două ori. Pe noi nu ne interesează cum utilizează esențele noastre cei care cumpără de la noi. Noi știm doar că, pînă am reușit să deschidem linia tehnologică, am trecut prin toate verificările necesare. Avem licență de producători, avem 10 cercetători, angajați pentru a scoate pe piață cele mai bune produse, așa că sîntem perfect în regulă"*. Într-adevăr, conform afirmatiilor *Victoriei Vîrgolici, director-adjunct* la Inspectia agroalimentară din cadrul Oficiului pentru Protectia Consumatorului București - cea care a sesizat Politia în acest caz, *"firma ieșeană este complet scoasă din cauză. Nu e vorba că esențele nu ar fi bune. Dar, existau informații că falsificatorul se ocupa de multă vreme cu această îndeletnicire și de aceea a fost necesară contactarea firmei din Iași. Dacă respectivul individ ar fi folosit esențele de whisky pentru realizarea unei băuturi pe care să o vîndă cu o etichetă corespunzătoare - adică să fie specificat faptul că acel whisky este produs la SC TOM COMPANY INVEST SRL, nu ar fi fost nici o problemă"*, ne-a declarat telefonic Victoria Vîrgolici.

La o sticlă de whisky falsificat, se cîștigau peste 100.000 lei

Vladimir Florin Popa (30 de ani), din Bucuresti, *patronul SC TOM COMPANY INVEST SRL*, a fost prins vînzînd whisky falsificat la preturi astronomice: între 70.000 si 110.000 lei sticla. Conform opiniei Victoriei Vîrgolici, respectiva băutură, obtinută din amestecul alcoolului etilic cu zahăr caramel și esențe, n-ar fi trebuit să coste mai mult de 6.000-7.000 lei.

Prin urmare, la o singură sticlă vîndută, Vladimir Popa cîștiga între 63.000 și 103.000 lei. Într-un fax remis redacției noastre de către Inspectoratul General al Politiei se precizează că în magazia Restaurantului "Niculitel" din București, al cărui proprietar este Vladimir Popa, s-au descoperit 442 de sticle cu whisky, "mărcile" Johnny Walker, Teacher's, Ballantine's, Vat 69 și Bell's, toate falsificate, care urmau să fie vîndute în sistem en gros. La domiciliul lui Vladimir Popa s-au mai găsit 705 litri de whisky, șase bidoane cu esentă de whisky, brandy, rom, vodkă si caramel, precum și circa 400 de sticle goale pentru îmbuteliere, ambalaje din carton pentru whisky, dopuri ce păreau originale, alcoolmetru, eprubete etc.

Falsuri aproape perfecte

Se pare că Vladimir Popa nu era unul dintre realizatorii de falsuri grosolane, el îngrijindu-se pînă și de existenta timbrelor fiscale, ***"din acelea folosite de autoritățile bulgare pentru marcarea produsului"***. În comunicatul IGP se mai afirmă că falsificatorul a vîndut deja cantități însemnate de whisky contrafăcut, atît în unitățile alimentare bucureștene, cît mai ales în complexele comerciale de vînzare en gros din Capitală, de unde se aprovizionează multi dintre micii comercianti din toată țara. Vladimir Popa a fost reținut pentru cercetări, el făcîndu-se vinovat, în opinia IGP, de săvîrșirea infractiunii de falsificare de alimente și alte produse, fiind suspectat, de asemenea, de evaziune fiscală și contrabandă.

Si dacă unul din multitudinea de falsificatori de băuturi spirtoase - o mare afacere a României postdecembriste - a căzut, aceasta nu înseamnă că, de acum înainte, vom da fără grijă 100.000 lei, crezînd că vom cumpăra whisky veritabil.

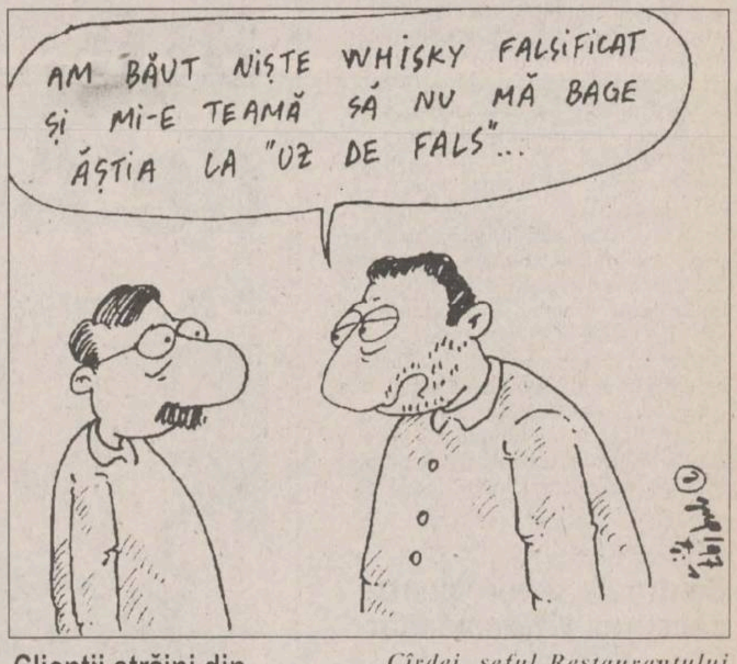
AM BĂUT NIȘTE WHISKY FALSIFICAT ȘI MI-E TEAMĂ SĂ NU MĂ BAGE ĂȘTIA LA "UZ DE FALS"...

Clienții străini din restaurante depistează primii băuturile contrafăcute

În afara consumatorilor directi, foarte afectate de falsificarea băuturilor sînt restaurantele, mai ales cele vizitate de clienti străini, obisnuiti, la ei în țară, cu produse de calitate. ***"Un consumator ocazional de whisky - zic eu - își dă seama foarte greu că e vorba de un fals. Mai ales că falsificatorii au grijă să respecte tăria alcoolului, ba chiar îl fac un pic mai tare, «ca să-ți ia fața». Cîteodată, dacă falsul e prost, simți imediat gustul acela de alcool, care-ți rămîne în gură mult timp, și care-ți dă dureri de cap. Am avut și noi surprize de genul acesta și le-am descoperit cu ajutorul consumatorilor străini, care ni s-au plîns că ceea ce le-am servit nu este whisky-ul (aceeași marcă) pe care sînt ei obișnuiți să-l bea acasă. Aceste situații apar din cauză că, deocamdată, nici un furnizor de whisky din România nu-ți oferă un certificat de calitate care să însoțească produsul, deși este obligatoriu"***, ne-a relatat *Mihai Cîrdei, șeful Restaurantului "Moldova"*.

Niciodată nu te poți lăuda că ai băut un Johnny Walker veritabil

Deși pentru depistarea falsificatorilor și contrabandiștilor de alcool conlucrează protectia consumatorilor, garda financiară și politia, mafia e departe de a fi stîrpită. Proportiile sînt uriase, un exemplu fiind acela că, ***anul trecut au intrat în România, cu forme legale, doar 20.000 de litri de whisky***. Ori, o asemenea cantitate există la vînzare numai pe două străzi din Bucuresti... Probabil că această practică nu va dispărea niciodată. Problema e că, în România, nu te poti lăuda niciodată că ai stat la un pahar de Johnny Walker sau de Ballantine's. Pentru că nu poți fi sigur sută la sută nici în localurile cele mai selecte că ceea ce tocmai îti arde gîtlejul e miraculoasa licoare scoțiană sau doar o posircă etilică. ***Îi rugăm pe cei care găsesc pe piața Iașului produse expirate sau mărfuri ce par a fi contrafăcute să ne telefoneze la redacție pentru a ne semnala aceste aspecte.*** **(Gynella PARFENIE)**

Cîteva elemente de identificare a sticlelor originale

"Asemenea falsificatori există în toată țara și, în general, sînt foarte greu de depistat. Dar pînă la urmă, încetul cu încetul, vor cădea", speră ***Gheorghe Niculescu* (foto), *directorul Oficiului Județean pentru Protecția Consumatorului din Iași.*** Deoarece subiectul calității unei băuturi interesează multă lume, acesta s-a oferit să "divulge" o serie din secretele care ne-ar putea apăra de falsificatori. În primul rînd, Gheorghe Niculescu avertizează consumatorii că un whisky veritabil e foarte scump (peste 100.000 lei). Deci, pretul ar trebui să dea unele indicii despre calitatea produsului. S-a văzut însă că bucureșteanul Vladimir Popa a avut tupeul să vîndă falsuri la pret de băuturi originale. Apoi, alte indicii ni le-ar putea da eticheta. De multe ori, se poate observa destul de usor că eticheta e tăiată cu foarfecele; alteori, eticheta e confectionată din hîrtie obisnuită; în alte cazuri, inscriptionarea e grosolan falsificată, literele nefiind în relief - de exemplu. Un alt indiciu este dopul; cîteodată nu e etanș, se rotește ușor si se desface simplu. Se pare că Vladimir Popa avusese grijă de toate aceste amănunte, sticlele sale semănînd foarte bine cu cele originale. *"În acest caz, rămîne să descoperi falsul după conținut. Numai că un necunoscător nu o poate face. În cazul nostru, numai un consumator obișnuit de whisky își poate da seama (dacă falsul nu e chiar grosolan și nu bei ceai sau alcool etilic pe care să le recunoști la prima degustare) dacă produsul e veritabil. Noi apelăm la analizele de laborator. La laborator se verifică tăria alcoolului, se stabilește conținutul de tanin, se verifică dacă s-a folosit alcool de sinteză sau de cereale. Aceasta din punct de vedere fizico-chimic. Mai există o expertizare organoleptică, efectuată de specialiștii oenologi (degustătorii - n.r.), care urmăresc elemente cum ar fi aroma, parfumul, buchetul"*, ne-a mai explicat directorul OJPC Iasi, Gheorghe Niculescu.

70.000 de țărani din județ pot contracta credite agricole

■ *specialiștii Direcției Agricole consideră că băncile nu au timpul necesar să onoreze toate aceste posibile cereri*

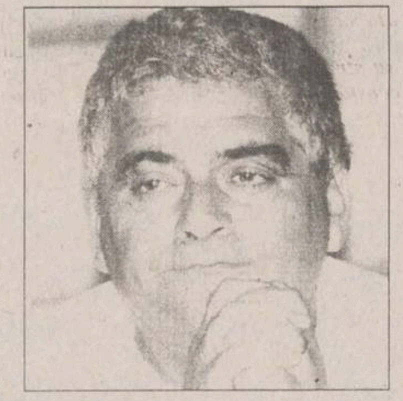

Incepînd de ieri, mai multe bănci pot derula credite acordate producătorilor agricoli. Fondurile alocate în prezent de Guvern pentru creditarea agriculturii românești în campania agricolă de primăvară si vară însumează 413 miliarde lei si pot fi apelate încă de ieri. Totusi, specialiștii agricoli estimează că aceste fonduri au sosit prea tîrziu și este imposibilă punerea în practică si derularea lor, incepînd de la această dată. Unul din principalele motive ale acestei opinii are la bază calculele teoretice. Conform statisticilor, în județul Iasi există circa 170.000 de proprietari de suprafete de terenuri. Dintre acestia, aproximativ 80.000 trăiesc exclusiv din roadele pămîntului și nu au alte mijloace de subzistență. Totodată, estimările recente ale Direcției Agricole Iasi au condus la concluzia că în această primăvară vor rămîne nelucrate aproape 100.000 ha teren. Deci, pentru a fi lucrate aceste pămînturi, ar trebui ca, în cel mult trei săptămîni, circa 70.000 de țărani să apeleze la creditele guvernamentale. Cu toate acestea, dacă țăranii vor apela la credite, cele 7 bănci numite de Executiv nu vor putea face fată la fluxul cererii, un calcul sumar arătînd că fiecare bancă ar trebui să rezolve problema creditării, într-un timp avantajos, a aproximativ 10.000 de țărani, în condițiile în care presupunem că toti ar dori să obtină credite. *"Acest sistem de creditare este avantajos pentru țărani. Insă problema e că au ajuns foarte tîrziu. Cred ca de la mijlocul lunii aprilie nu se vor mai putea face însămînțări, deoarece timpul este înaintat anul acesta. În plus, din experiența noastră, țăranii se feresc să apeleze la credite. Asta este mentalitatea lor și este greu de crezut că se va schimba peste noapte"*, ne-a explicat *Neculai Olariu* **(foto)**, *director în cadrul Direcției Agricole Iasi.* Însă, în conditiile actuale de trai la sate, în care nu toti țăranii ascultă radioul sau urmăresc programele tv, multi dintre ei nu vor sti să se prezinte din timp să facă împrumutul bancar sau, mai grav, cei nestiutori de carte, de frica unui eventual esec, nu vor îndrăzni să se folosească de această sansă oferită de Guvern. Noutatea în ceea ce priveste acordarea acestor credite o constituie condițiile avantajoase. Pe de o parte, creditele pot fi garantate si cu productia, iar pe de altă parte există posibilitatea ca, dacă se respectă termenele de rambursare a sumelor luate, țăranii să înapoieze mai puțini bani decît au împrumutat, exclusiv dobînda. Vom reveni cu informatii despre documentatia necesară pentru procurarea creditelor. **(Brigitta N. SCHLICH)**

Cînd toate prețurile cresc ...
ale noastre scad!

PĂCURĂ și BITUM

TEL. 035-361.452
FAX 035-361.451

Noi amănunte despre escrocheriile cu vize pentru Israel

■ *într-un spațiu din Tg. Cucului a funcționat, pentru scurt timp, un fel de "Caritas"* ■ *Poliția caută alți doi suspecți* ■

Cristian Bîrsan, directorul general al Firmei "Dutch Building Systems and Trading International" B.V. Import - Export, este cercetat penal în stare de arest, fiind *acuzat de înselaciune*. După cum am mai precizat, această firmă a avut ca obiect de activitate încheierea unor contracte de muncă în Israel. Totusi, pe o perioadă de *cîteva luni, societatea a functionat ilegal, nefiind înregistrata la Camera de Comert.*

În urma unor anunturi publicate într-un ziar local, prin care se solicita fortă de muncă în Israel, la biroul de recrutare deschis într-un spațiu comercial din Tîrgu Cucului, au fost "admise" nu mai puțin de 612 persoane. Trebuie să amintim că, pentru a pleca în Israel, fiecare client a achitat o taxă de 140 $ si 25.000 lei. În acest fel, în perioada 29 octombrie 1996 - 20 februarie 1997, societatea a încasat nu mai putin de 77.518 $, 4.000 DM si 20.5 milioane lei. Cu toate acestea, pînă la ora actuală, nici unul dintre solicitanti nu a obtinut locul de muncă promis. Politistii au declanșat o anchetă, în urma căreia au fost depistate mai multe persoane implicate în această afacere.

Operatiunea a fost demarată de Cristian Bîrsan, în colaborare cu *cetățeanul israelian Bar Yosef Arie*. Acesta este *cunoscut în Iași și sub numele de Sergiu Berlinschi, s-a născut în Argentina și este căsătorit cu o spaniolă.* Pe data de 21 decembrie 1996, el a plecat în Spania, delegîndu-l pe C. Bîrsan să continue, în lipsa sa, angajările.

Cu o lună mai tîrziu, la 16 ianuarie, Bîrsan a primit un fax din Spania, prin care i se comunica că, datorită situatiei politice din Orientul Mijlociu, nu mai este posibilă detașarea de forță de muncă în Israel si că trebuie să ia măsuri de restituire a banilor. În continuare, evenimentele s-au precipitat. Pe de o parte, C. Bîrsan a continuat să încaseze bani de la clienți, iar pe de altă parte, să restituie păgubasilor o parte din valuta primită. Pînă acum, si-au recuperat banii numai 62 de persoane.

Bîrsan a motivat această actiune tip "Caritas", susținînd că a vrut să evite o psihoză, motiv pentru care a dat bani dintr-un loc în altul.

Alte persoane implicate în afacere sînt *Veronica și Sebastian Smeu, din Piatra-Neamț.* Acesta din urmă a ocupat funcția de director executiv al firmei-fantomă mentionată mai sus și a închiriat spatiul comercial în care a funcționat societatea.

Cei doi au plecat împreună cu cetăteanul israelian în Spania, existînd ***acuzații că și-au însușit și ei 1.800 $, 200 mărci și 1,3 milioane lei.*** Dacă cei doi vor fi găsiți vinovati, li se va cere extrădarea.

"Directorul" Cristian Bîrsan, fiind acuzat de înselăciune, ***riscă o pedeapsă cu închisoarea cuprinsă între 3 și 15 ani.*** **(D. STÎNGU, M. LUCA)**

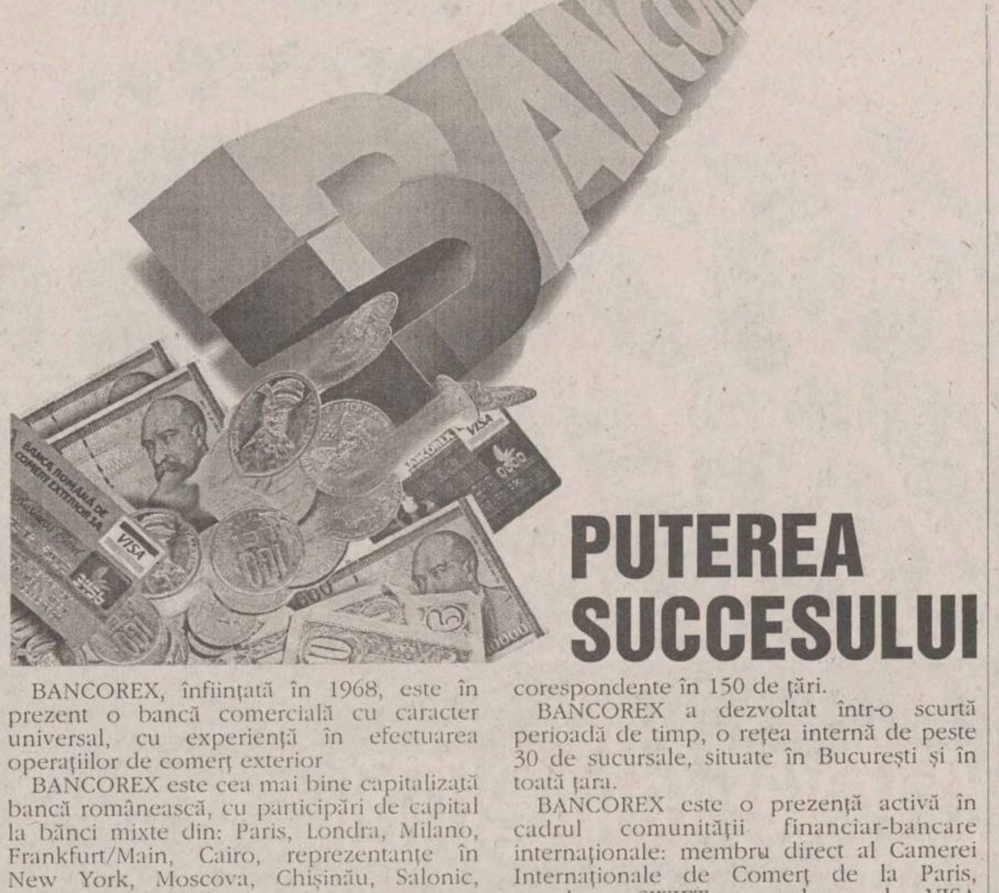

BANCOREX
BANCA ROMÂNĂ DE COMERȚ EXTERIOR SA.

BANCOREX, înființată în 1968, este în prezent o bancă comercială cu caracter universal, cu experiență în efectuarea operațiilor de comerț exterior

BANCOREX este cea mai bine capitalizată bancă românească, cu participări de capital la bănci mixte din: Paris, Londra, Milano, Frankfurt/Main, Cairo, reprezentanțe în New York, Moscova, Chișinău, Salonic, Viena și sucursală la Nicosia.

BANCOREX dispune de o rețea de bănci corespondente în 150 de țări.

BANCOREX a dezvoltat într-o scurtă perioadă de timp, o rețea internă de peste 30 de sucursale, situate în București și în toată țara.

BANCOREX este o prezență activă în cadrul comunității financiar-bancare internaționale: membru direct al Camerei Internaționale de Comerț de la Paris, membru SWIFT, membru al VISA INTERNATIONAL, MasterCard/EuroCard.

SUCURSALA BANCOREX IAȘI
B-dul Ștefan cel Mare, bl. A, Iași
Tel: 032/21 17 36, 032/11 75 10

GRUPUL FINANCIAR GELSOR oferă:

- vînzarea / cumpărarea de acțiuni la Bursă sau pe piața extrabursieră
- distribuirea de unități de fond la Fondul Național de Investiții (FNI)
- cotarea la Bursă
- finanțarea prin emisiunea de acțiuni

CARNET DE INVESTITOR
FNI
FONDUL NAȚIONAL DE INVESTIȚII

Valoarea nominală a Unității de Fond
la 15 noiembrie 1995 10.000 lei
Valoarea la zi a Unității de Fond 33.485 lei

Creșterea față de săptămîna precedentă: 3,11%
Creșterea față de 1.01.1997: 32,22%
Creșterea față de valoarea nominală: 234,85%

Unitățile de Fond și tranzacționările le puteți face la: Agenția GELSOR, **Iași, str. Moara de Foc nr. 35, parter, tel. 032/216253, 215406.**

FNI FONDUL NAȚIONAL DE INVESTIȚII
GELSOR

Relații suplimentare la tel. 01/3305470
Autorizat de Comisia Națională a Valorilor Mobiliare cu nr. 159/1995

MONITORUL DE PAȘCANI

Anul trecut

Sporul natural a scăzut foarte mult

În directă legătură cu scăderea nivelului de trai, numărul copiilor născuți în Pascani a scăzut semnificativ, în 1996. În ultimul an, sporul natural a atins cea mai scăzută cotă din 1990 încoace, ajungîndu-se la un indice de 1,4 la mie. Conducerea Spitalului Municipal Pașcani a precizat că această tendință care se înregistrează la nivel național va avea efecte grave în perspectivă. În raportul înaintat Primăriei Pașcani se remarcă numărul foarte mare de decese la domiciliu, deși, în cele mai multe cazuri, bolnavii ar fi putut fi salvați. "Cauzele care determină această situație se datorează lipsei de adresabilitate și de educație civică a populației, dar și stării materiale dezastruoase în care se află rețeaua sanitară", a specificat Elena Vieru, directoarea Spitalului Municipal Pascani. **(Sorin URSAN)**

De la Poliție

Controale severe pentru calmarea vitezomanilor

Săptămîna trecută, pe raza municipiului Pascani a avut loc o acțiune în forță a Serviciului Circulație al Poliției. În doar cinci zile, pe arterele de intrare în municipiu și pe DN 2E 85, între Drăguseni și Hanul Ancuței, controalele radar au depistat nu mai puțin de 508 conducători auto care au depăsit viteza legală. Pe primul loc în "topul vitezomanilor" s-a situat Mihai Cojocaru, din Tîrgu Neamț, care traversa localitatea Gîstești cu 126 km/h. "Numărul mare de contravenienți depistați în cursul acțiunii noastre, în medie 100 pe zi, se dovedește îngrijorător pentru siguranța circulației pe drumurile publice. Se observă că mulți conducători auto dau dovadă de inconștiență", ne-a declarat lt. col. Constantin Huzum, comandantul interimar al Poliției Pascani.

Ziarul care stă de vorbă cu oamenii!
Monitorul
angajează
VÎNZĂTORI VOLANȚI
în orașul Pașcani
Relații la telefon: 764329
Hotel Central cam. 13

Se limpezesc apele

SC "Integrata" Pașcani are, în sfîrșit, un Consiliu de Administrație interimar

■ *se speră că SC "Integrata" va depăși criza prin care trece în prezent*

Fostul manager Neculai Agavriloaie

Luni, 24 martie, AGA a stabilit un Consiliu de Administrație interimar, din care fac parte ***ing. Maria Avătăjiței, ing. Peter Șindrilă și ing. Nina Agachi.*** Ing. Nina Agachi a fost desemnată director general interimar.

Noul Consiliu de Administrație, format din reprezentanți ai celor trei echipe participante la concursul pentru postul de manager, care a avut loc luna trecută, va asigura continuitatea activității societății.

O atenție deosebită va fi acordată organizării unui nou concurs pentru ocuparea postului de manager, conform tuturor prevederilor legale și desfășurarea acestuia în mod corespunzător.

Reamintim că, la sfîrșitul anului trecut, ***ing. Neculai Agavriloaie*** a demisionat, din motive de sănătate, din funcția de manager al SC "Integrata" SA Pascani.

Organizarea defectuoasă a concursului din data de 5 februarie și o serie de nereguli semnalate în legătură cu desfășurarea acestuia au generat o situație de criză la societatea pășcăneană. Atunci, concursul a fost anulat de către directorul FPS Iasi, Toader Berlea, iar primarul Neculai Rătoi a fost demis din AGA. Cu toate că Neculai Agavriloaie a demisionat din motive de sănătate, el a fost desemnat să asigure, în continuare, conducerea interimară a societății. Acest lucru se pare că a provocat animozități în rîndurile salariaților. Dezvăluirile privind o serie de nereguli în activitatea acestuia, publicate în ziarul nostru, au sporit starea de incertitudine.

În cele din urmă s-a ajuns, de comun acord, la o situație de compromis, de constituire a noului Consiliu de administrație, pentru a se încerca ieșirea din criză și revitalizarea activității la SC "Integrata" SA Pascani. **(Gabi ALEXA)**

Școala Agricolă de la Miroslava a devenit un mare proprietar funciar

■ *această instituție a intrat în posesia a 107 hectare de teren*

După cîtiva ani de dispute între Grupul Scolar Agricol "Miroslava" și S.C. "Agricola" S.A., școala a reusit să-și recapete, printr-o hotărîre judecătorească definitivă, 107 hectare de teren arabil, devenind, astfel, cea mai "bogată" unitate de învățămînt din județul Iasi. Terenul respectiv a aparținut Grupului Scolar Agricol "Miroslava" încă din 1867, anul în care prințul Mihail Sturdza a înființat această școală.. După 1990, Grupul Scolar Agricol "Miroslava" a inaintat proces Societății Comerciale "Agricola" S.A., pentru a-și recupera terenul pierdut. Cu ajutorul Ministerului Agriculturii și Industriei Alimentare, conducerea școlii a obținut, din cele 240 de hectare de teren, avute pînă în 1954, o suprafață de ***107 hectare teren arabil,*** pentru ferma didactică. Terenul a fost dat în arendă, pentru următorii cinci ani, societății "Agricola". Deși Inspectoratul Scolar nu a avut cum să asigure școlii cele 15 milioane lei, costul lucrărilor de ridicare cadastrală, prof. Dumitru Bunea, directorul Grupului Scolar Agricol "Miroslava", a declanșat acțiunea care, în momentul de față, este realizată în proporție de 80%. ***"Vom încerca să asigurăm cele 15 milioane lei solicitate de conducerea școlii, Grupul Scolar Agricol «Miroslava» fiind unul dintre liceele agricole de elită ale țării"***, a declarat Camelia Gavrilă, inspector general la ISJ Iasi. De asemenea, conducerea Grupului Scolar Agricol "Miroslava" face, în continuare, demersuri, pentru a obține, pe lîngă cele 107 hectare de teren recuperat, și cele 13 hectare de pădure care au aparținut, în trecut, tot acestei instituții de învățămînt. **(Silvia CRAUS)**

Schimbare de generații

Conducerea Retrom a disponibilizat peste 200 de salariați

În această săptămînă, conducerea SC Retrom, în încercarea de a menține rentabilitatea în condițiile severului blocaj financiar din economie, a fost obligată să disponibilizeze aproximativ ***230 de salariați.*** Decizia a fost luată de comun acord cu sindicatul, fiind impusă și de indexarea salarială solicitată de acesta. Reamintim că această societate se numără printre puținele pe care măsurile severe de asanare financiară luate de Guvern le-au găsit fără datorii la bugetul statului. Ea se confruntă totuși cu două probleme mari: scăderea dramatică a portofoliului de comenzi și întîrzierile în recuperarea creanțelor de la parteneri. Salariile celor 700 de angajați au fost indexate cu 25%, începînd cu 1 martie, și vor mai suferi o indexare de 15%, de lafs 1 aprilie. Tot în această săptămînă ***au fost reangajați 140 de muncitori ce fuseseră disponibilizați cu șapte luni în urmă.*** Acest adevărat "schimb de generații" între muncitorii fabricii a devenit în ultimii 2 ani o obișnuință la RETROM Pascani. Pentru mulți dintre cei disponibilizați în ultimele zile, postura de șomer în care se află nu înseamnă altceva decît ocazia de a-și rezolva lucrările agricole necesare în momentul actual. **(Mircea BRĂDIN)**

Locuitorii din Pașcani se întorc la pîinea neagră

■ *consumul de pîine albă a scăzut cu 1,5-2 tone pe zi*

În urma unei solicitări oficiale a Consiliului Local, Fabrica de pîine din Pascani, unitate aparținînd "Pangran" Iasi, a început să producă un sortiment de pîine intermediară, special pentru familiile cu venituri modeste. Noua pîine, denumită ***"Dîmbovița"***, cîntărește 400 g și costă numai ***1.100 de lei***, cu 400 de lei mai puțin decît o pîine albă cu aceeasi greutate. Deși este aproape neagră și cu un gust mult mai acru decît pîinea obișnuită, pîinea intermediară a fost epuizată chiar de la prima livrare. Ponderea acestui sortiment este de 2.000-3.000 de bucăți din cele 10.000-15.000 de pîini scoase zilnic pe piață de către "Pangran" Pascani. Directorul unității, ing. Emil Crăciun, a explicat că această reapariție, după mai mulți ani, a pîinii intermediare, nu este efectul unei crize a grîului, ci o simplă adaptare la puterea de cumpărare a populației: ***"Noi nu facem «pîinea guvernului», la 1.500 lei pîinea de 400 grame, fiindcă este prea scumpă pentru pășcăneni. Încercăm să facem pîine care să coste cam 2.000 lei pe kilogram".***

Pentru a se încadra în costuri, contracarînd efectele scumpirii energiei, apei, gazului metan, carburanților și materiilor prime, unitatea a disponibilizat 14 din cei 50 de angajați direct productivi.

"De la o producție de 5-6 tone pe zi, livrăm acum pe piață 3,5-4 tone. Scăderea cantității nu poate fi pusă pe seama concurenței particulare - deoarece noi avem o «clientelă fidelă» -, ci mai curînd pe seama scăderii puterii de cumpărare. Sper ca, cel puțin pînă în luna mai, prețurile să nu se mai modifice", s-a arătat optimist șeful unității pășcănene.

Prețurile practicate în prezent de unitatea pășcăneană sînt: pîine "Pangran", 300 g - 1.000 lei; specialitate "Doina", 350 g - 1.250 lei; pîine "Dîmbovița", 400 g - 1.100 lei și pîine "Dîmbovița", 800 g - 1.900 lei. **(Gabi ALEXA)**

CARMENS
a deschis
Scarpe diem
Din Martie, în Iași

Str. Al. Lăpușneanu, nr. 7.

Scarpe diem
Pantofi pentru familia mea

MONITORUL INTERN

În legătură cu schimbările de la BANCOREX

Parlamentul cere FPS supravegherea operațiunilor de predare-primire a documentelor

Comisia pentru cercetarea abuzurilor și corupției a Camerei Deputaților a trimis, ieri, o scrisoare FPS în care îi cere să dispună și să supravegheze operațiunile de predare-primire a tuturor documentelor Bancorex.

Comisia solicită FPS și BNR să verifice toate documentele (procese verbale, stenograme de ședință, inclusiv mijloacele electronice de înregistrare), atît sub aspectul siguranței acestora, cît și în ceea ce privește măsurile de prezervare a arhivei Bancorex.

Comisia a decis, în unanimitate, formularea acestor solicitări, după audierea de marți a fostului președinte al Bancorex, *Răzvan Temeșan* **(foto).**

Toată lumea fuge după bani

Jocurile de tip "Caritas" au găsit adepți în Olanda

Ministrul olandez de Finanțe, Gerrit Zalm, a declarat că, pînă în prezent, au fost investiți circa 400 milioane de guldeni (210 milioane dolari) în cele 60 de jocuri de acest tip care operează pe teritoriul Olandei.

El a declarat că numeroase persoane au căzut deja victimă unor asemenea circuite și că se dorește scoaterea respectivelor jocuri în afara legii, în acest scop fiind însă necesară modificarea legislației olandeze.

"***Pentru mine este important să se ia măsuri în acest sens. Cu legislația actuală nu putem face mare lucru, așa că vom avea nevoie de o lege care să permită interzicerea acestui tip de jocuri***", a declarat Zalm reporterilor.

La începutul acestei luni, banca centrală a Olandei a avertizat investitorii asupra riscului ridicat pe care îl prezintă circuitele de investiții de tip piramidal, bazate pe fondurile provenind de la noi participanți pentru a asigura plata dobînzilor pentru investitorii aflați deja în joc.

Mai multe sute de mii de oameni și-au pierdut economiile în asemenea jocuri în Rusia și România, iar prăbușirea mai multor circuite similare în Albania a provocat recent o revoltă violentă a populației împotriva autorităților.

Dosarele Poliției

Roți de rezervă furate

În urmă cu două zile, polițiștii au reținut doi indivizi care sustrăgeau, din autotu-risme, roțile de rezervă. Inițial, Adrian Pachiță (25 ani) și Gheorghe Curalariu (43 ani), cunoscuți cu antecedente penale, au fost cercetați în legătură cu furtul unei roți de rezervă din mașina lui Florin Coman. În timpul cercetărilor, Pachiță și Curalariu au devenit suspecți de un alt furt, comis în seara de 6 martie 1997, cînd Petru Maxim a semnalat furtul roții de rezervă din autotu-rismul său. În momentul de față, A. Pachiță și G. Curalariu sînt cercetați de Poliție. **(Mădălina L.)**

Dialogurile MONITORULUI

'Să țintim spre marea Europă, fără să inventăm o Europă centrală sau balcanică"

■ *interviu cu istoricul Neagu Djuvara*

BRITISH ISLES
North Sea
GREAT BRITAIN
IRELAND
SHETLAND ISLANDS
ORKNEY ISLANDS
UKRAINE
MOSCOW
IBERIAN PENINSULA
PYRENEES
CORSICA
SARDINIA
SAHARAN ATLAS
BALKAN PENINSULA
CRIMEA
TAURUS MTS.

"Acum, după cincizeci de ani, ne dăm seama că nu mergem către o Europă federală, nu putem visa decît o Europă confederală, unde fiecare stat își păstrează identitatea, regimul monarhic sau republican"

"Istoricii din veacul viitor vor considera evenimentele care s-au întîmplat între 1914 și 1991 ca formînd un singur război"

- Domnule profesor, care este momentul politic al României și al Europei de astăzi?

- Părerea mea este că istoricii din veacul viitor vor considera evenimentele dintre anii 1914 - 1991 ca formînd un singur război. Cum s-a vorbit de războiul de o sută de ani, de războiul de 30 de ani, așa se va vorbi și de războiul de șaptezeci și șapte de ani, care s-a terminat o dată cu prăbușirea Uniunii Sovietice. A avut o pauză la mijloc, după primul și al doilea război mondial, cînd au rămas în picioare, în 1945, două puteri, cele mai periferice - Rusia și Statele Unite ale Americii. Și atunci a început ceva care ar semăna cu un al treilea război mondial, care nu a avut loc, datorită bombei atomice, și care s-a terminat printr-o înfrîngere pe plan economic și cultural. Adică societatea cea mai puternică din punct de vedere economic- Statele Unite și Europa Occidentală, aliata lor- au făcut să se prăbușească societatea anormală a economiei sovietice.

- Statele Unite și Europa Occidentală sînt polii lumii în momentul de față?

-Împreună, ele fac un singur pol, după părerea mea, axat pe Atlantic, deocamdată.

- Poate trăi lumea modernă axată numai pe un singur pol?

- Un timp, da. Cum a trăit pe polul Imperiului Roman, în zona noastră, cum a trăit zona Extremului Orient pe Imperiul Chinez, timp de sute de ani. Cred că sîntem acum într-o fază cvasiimperială...

- Și singura soluție a României este să tindă spre Europa?

- Da, bineînțeles.

- Proiectul Uniunii Europene e un fel de replică la Statele Unite ale Americii, adică o Uniune a Statelor Europene?

- Nu este corect să se vorbească de un paralelism aici. Diversele state din America de Nord, care s-au unit, acum două sute de ani, erau pe vremea aceea toate de aceeași limbă, afară de Pennsylvania, unde cam jumătate din populație era de origine germană. Dar, totuși, dacă le iei pe toate împreună, erau de aceeași cultură, erau anglo-saxoni. Nu se poate face comparație cu Europa, care este un mozaic de națiuni, de limbi (națiunile nu coincid cu limbile).

"Franța nu acceptă ideea de a fi o putere de rangul al doilea"

- Ar putea fi o ofensivă a Europei, determinată de Statele Unite?

- Sînt tendințe la francezi - o veche și mare putere, care nu acceptă ideea de a fi o putere de rangul al doilea. Și atunci au o iritabilitate față de lumea anglo-saxonă, și, în special, față de puterea americană. Dar e ceva superficial. De fapt, economic vorbind, Europa poate fi o rivală a Statelor Unite, fiindcă este tot atît de bogată. Și chiar mai populată. Dar lipsa de unitate în conducere face ca Europa să nu devină niciodată, după părerea mea, o adevărată rivală a Statelor Unite. Pe de altă parte, interesele Europei sînt în alianță cu cele ale Statelor Unite. În cele două mari războaie, cine a salvat Europa împotriva Germaniei sau împotriva Rusiei, dacă nu Statele Unite? Europa Occidentală nu poate trăi fără sprijinul politic și militar al Statelor Unite, care, practic, acum sînt hegemonice, în lume.

- Proiectul Europei unite este un proiect vechi sau se conturează abia acum?

- Să știți că este un proiect chiar foarte vechi. Putem pretinde că războaiele din veacul al XVI-lea, cu faimosul împărat Carol al V-lea, Carol Quintul, apoi, Napoleon, de asemenea, Hitler - toate s-au dus sub stindardul acestei idei. Dar, de fiecare dată, această Uniune Europeană era vorba să fie pusă sub hegemonia unei puteri - Spania - cu Carol Quintul, Franța - de la Ludovic al XIV-lea pînă la Napoleon - a fost cea mai mare putere din Europa. Pe urmă au venit germanii... Deci visul e vechi... Un vis pașnic a fost inventat de un ceh, adversarul lui Matei Corvin, Georg Podjebrad al Boemiei, care a vrut o Europă a suveranilor coalizați, încercînd să unească creștinătatea.

- Ce aduce nou acest proiect, ce particularitate modernă are el?

- Particularitatea modernă a venit imediat după tragedia celui de-al doilea război mondial, din înțelegerea cîtorva conducători francezi și germani. Ideea a fost a unui francez, Jean Monnet, și a premierului francez de atunci, Robert Schuman, originar din zona de limbă germană a Franței. El s-a înțeles foarte bine cu Adenauer, cancelarul Germaniei. Aceștia trei sînt părinții Europei moderne, care și-au pus problema înlăturării oricărei posibilități de conflict între aceste țări. Ei au inventat comunitatea cărbunelui și a oțelului, astfel încît fabricația oțelului, din care se fac tunuri să nu mai depindă de un stat, să depindă de o organizație care e deasupra lor. Acesta este doar un embrion... Dar ei știau că este numai un embrion și visau la o Europă unită, cu un singur parlament, cu un președinte, adică o Europă federală. Acum, după cincizeci de ani, ne dăm seama că nu mergem către o Europă federală, nu putem visa decît o Europă confederală, unde fiecare stat își păstrează identitatea, regimul monarhic sau republican.

- Într-o astfel de Europă nu există pericolul unei deznaționalizări, al ștergerii particularităților celor care o compun?

- Se poate... Dar trebuie să facem aici o distincție între ceea ce este națiune și ceea ce este limbă. Noi, românii, confundăm ansamblul nostru românesc, națiunea română, cu cei care vorbesc românește... Sîntem una dintre singurele țări din Europa care ne-am format unitatea numai în jurul limbii române. Cine vorbește românește face parte din țara asta. Or, la marile țări din Europa, unitatea nu este bazată numai pe limbă, căci sînt mulți vorbitori de limbă germană, de exemplu, care nu fac parte din Germania. La marile țări europene, cimentul națiunii a fost apartenența la un regat, în jurul căruia s-au adunat oameni care vorbesc diferite limbi. Nu trebuie să confundăm națiunea cu limba. O Europă unită nu pune în primejdie cultura națională, cultura unei limbi. Nimeni nu va impune o singură limbă în Europa - nici germană, nici engleză, nici franceză. Fiecare stat își va vorbi limba lui, fiecare unitatea culturală își va vorbi limba ei.

"Nu trebuie să ne temem de o reînviere a agresivității rușilor"

- Această Europă unită nu va funcționa după legile unui imperiu? Nu cumva și Europa are interes să ne atragă? Este necesar să facem, în acești ani, eforturi la limita suportabilului, vorbind, bineînțeles, numai din punct de vedere economic?

- Interesul este comun ambelor părți. Pînă și inițiatorul acestui proiect, statul francez, a întîmpinat, în interiorul său, niște opoziții extraordinare. Francezii aveau o veche tradiție de protecționism economic intern. Le era teamă că dacă se unesc cu Germania, Belgia, Olanda, Italia, vor fi obligați să deschidă granițele și industria franceză va fi periclitată de industrii mai puternice, ca cea a Germaniei. Ori, s-a întîmplat exact contrariul. Concurența, obligația de a face mai bine decît vecinii, i-a împins înainte. Eu am văzut cu ochii mei cum s-au schimbat satele franceze, cum s-au construit autostrăzi... Sau să luăm un exemplu dintre țările mici, mai sărace, cum este Grecia. Ea a fost admisă, oarecum, din interese strategice. De cînd s-au integrat în Europa, s-au făcut acolo progrese uriașe.

- România nu ar pierde nimic, chiar dacă ar face cele mai mari sacrificii materiale, forțînd intrarea în Uniunea Europeană?

- La început, ar fi sacrificii materiale, fiindcă economia este mult mai slabă decît economia țărilor care fac parte astăzi din Uniune. Dar, odată integrată, ea ar face progrese colosale, bucurîndu-se de mari investiții. Nu vom pierde, dar cu un risc, ca anumite industrii mici sau agricultura, la început, să aibă anumite pierderi.

- Noi pregătim două intrări, în UE și în NATO. De ce mai întîi în NATO?

- Integrarea în UE cere o mult mai consistentă pregătire, deci și jertfe. Nimeni nu speră să se întîmple asta înainte de anul 2000. Dar să nu ne vexăm de așteptarea în anticameră. Marea Britanie, de exemplu, a așteptat vreo zece ani pînă a fost admisă, căci ea fusese mult mai sărăcită de război decît celelalte. A mai fost și animozitatea generalului de Gaulle față de Anglia.

- Ce șanse avem să intrăm în NATO, în primul val? Apelez și la experiența dvs. de diplomat... Ce va prevala, principiul economic sau principiul strategic?

- Criteriul economic va fi important pentru intrarea în UE. În domeniul militar nu vor conta decît două criterii. Întîi de toate, să fim un stat democratic, să existe voința îndepărtării de Rusia. În timpul regimului Iliescu a existat un dubiu asupra sincerității noastre. Și am să vă dau un exemplu concret: oferta unei societăți franceze de a construi o autostradă de la Oradea pînă la Giurgiu a fost respinsă pe motive puerile. Guvernul român nu a fost de acord ca o societate străină să ia taxele de trecere timp de patruzeci sau cincizeci de ani. Așa se procedează și în Occident. Alt proiect refuzat a fost construirea de către Norvegia a unei conducte de gaze. În schimb, am reînnoit tratatul cu Rusia, fapt ce a făcut să existe o neîncredere față de România.

- Credeți în șansa intrării imediate a României în NATO? Deja Franța și Italia au afirmat public că vor sprijini intrarea cît mai rapidă a României în NATO.

- Cuvîntul hotărîtor, din punct de vedere militar, îl au Statele Unite. Și acolo, în interior, la ei, există o puternică opoziție față de intenția lărgirii NATO. Ei consideră că acest proiect i-ar costa pe enorm și, în același timp, există riscul de a întărîta Rusia. Rușii nu mai sînt agresivi, de ce să mergem noi să-i împungem în coaste - cam aceasta este una dintre opiniile susținute în presa americană. În această împotrivire este vizată nu numai România, dar și Ungaria, Polonia.

- Care este situația Rusiei? Rămîne ea o mare putere?

- Nimeni nu poate să ghicească încă. E cert că rămîne o putere mare, cu mari bogății, cu o populație foarte mare. Dar și ei sînt într-o mare pierdere demografică, ceea ce înseamnă că este o țară care merge, încet-încet, spre o slăbire a agresivității naturale. Ultimele cifre, din acest punct de vedere, sînt catastrofale. Ei sînt, în momentul de față, în stagnare. Nu trebuie să ne temem de o reînviere a agresivității lor. Și ar trebui chiar să susținem, după noi, integrarea lor în Europa.

"N-ai cum să te opui unei asemenea tendințe de diferențiere a regiunilor, din punct de vedere economic"

- Sînteți unul dintre istoricii specialiști în spațiul balcanic. Ce ar trebui să însemne Balcanii pentru noi? Ar trebui să inițiem alianțe locale?

- Eu nu văd ce avantaje am putea avea de pe urma unor asemenea alianțe. Iată, Grecia face deja parte din Uniunea Europeană, iar Turcia bate la ușă și ea. De ce atunci ar trebui să mai facem niște alianțe balcanice cu două state care deja fac parte din NATO? Nu cred că ar trebui să mai trecem prin faze intermediare, ci să țintim spre marea Europă, fără să mai inventăm o Europă centrală sau balcanică.

- Ce se va întîmpla în România într-un viitor foarte apropiat? Ce șanse are stînga de a veni la putere, după patru ani de programe politice de dreapta, ca cele de acum? Aveți în vedere Polonia, Ungaria, unde a revenit stînga democratică la putere.

- Datorită faptului că noi am luat-o mai încet, cei șapte ani care ne-au trebuit pentru a ne hotărî spre marele salt în reforma economică s-ar putea să ne prindă bine. Nu cred că peste patru ani vechea putere va reveni la putere. PDSR s-a caracterizat, mai întîi, printr-o mare corupție, și apoi prin lipsa unui program economic. Nu există o alternativă. Polonezii și ungurii s-au reîntors la personalități din lumea veche, dar nu la un alt sistem.

- Cei patruzeci și cinci de ani de comunism au lăsat mentalități specifice de neneglijat. Cum se vor stinge ele?

- Este clar că marxismul, din punct de vedere politic și economic, s-a prăbușit în toată lumea. Și în China, unde au rămas doar cu vorba comuniști. Nu văd cum ar mai putea să dăinuiască altceva decît o dorință de bunăstare a omului de rînd, care a existat dintotdeauna. Există o balanță politică între liberalismul sălbatic și un liberalism moderat. Vedeți ce se întîmplă în America, unde reformele nițel socialiste ale lui Clinton se izbesc de rezistența celor care cred că trebuie lăsat omul să se descurce singur.

- Ofensiva spiritului economic și a ideii de autonomie locală nu va duce la dezechilibre între diferite regiuni ale României - să spunem Moldova, Transilvania, Muntenia - dezechilibre care ar putea pune în pericol unitatea României?

- Asta e foarte probabil. Se întîmplă la fel și în marile țări occidentale. De pildă, Italia, unde există și a existat o diferență de prosperitate economică între nord și sud. Încă din perioada medievală nordul a fost mai prosper acolo. Politicienii fac eforturi mari să aducă sudul la nivelul nordului. Există deja, cum știți, un partid care susține despărțirea nordului de restul Italiei. N-ai cum să te opui unei asemenea tendințe de diferențiere a regiunilor, din punct de vedere economic.

"Biserica să se amestece mai puțin în politică"

- Timp de patruzeci și cinci de ani, în România, criteriul ideologic a precumpănit în fața criteriului economic. Nu există o tendință de a înlocui golul lăsat de dispariția ideologiei marxiste cu spiritul religios? Și în acest plan există deja o confruntare între Biserica Ortodoxă și Biserica Catolică, fapt ce ar putea conduce la alte dezechilibre naționale. Ce pericole ne pasc din această direcție?

- Atingeți aici un punct foarte delicat... Trebuie recunoscut că Biserica Ortodoxă, din punct de vedere al ierarhiei sale, s-a arătat slabă. Ea a plecat capul în fața autorităților comuniste. De aceea asistăm la un fel de ofensivă generală, prin care înțelegem că religia ar putea să joace un rol foarte important - ceea ce mi se pare exagerat. Nu văd cum o exagerare a accentului pe religie ar putea să schimbe problemele pur economice care se pun acuma. Eu cred că ar trebui să rămînem la vorbele lui Hristos, dați Cezarului ce-i al Cezarului, adică să se amestece mai puțin în politică. **(A consemnat Constantin IFTIME)**

O MĂSURĂ ÎN SPRIJINUL CAMPANIEI AGRICOLE DE PRIMĂVARĂ

10 % reducere

Pentru toate anvelopele* utilizate la remorci, camioane și utilaje agricole

*marca DANUBIANA

Indiferent că reprezentați o firmă sau sunteți un producător individual, pe lîngă cele 10 procente mai puteți economisi și transportul, anvelopele fiind disponibile chiar în Iași. Completați talonul alăturat și prezentați-vă la sucursala Iași a societății TOFAN TYRE DISTRIBUTION.

Firma ....
adresa: ....
localitatea ....județ..........
telefon ....fax ....
Nume delegat: ....
Acțiune valabilă pînă la 28.04.1997 numai în sucursalele TOFAN TYRE DISTRIBUTION

TOFAN TYRE DISTRIBUTION
sucursala IAȘI
str. Păcurari nr. 92, tel/fax: 032/154343

Căutăm DISTRIBUITORI!

■ telefoane cu antenă codate digital ■ roboți telefonici ■ faxuri ■ imprimante ■

RADIO DATA TELEPHONE SYSTEMS

Șos. Oltenitei 35-37, București, România
tel: (00401)330 29 62, 330 29 63, 330 29 64, fax: (00401)330 15 58

MONITORUL INTERN

Ministrul turc de Interne este ferm

Partidul Muncitoresc din Kurdistan acționează în România sub acoperirea unor fundații și asociații

Partidul Muncitoresc din Kurdistan (PKK) acționează în România "sub acoperirea unor fundații și asociații, care, prin activitățile desfășurate, jignesc Turcia", a declarat, ieri, la București, dr. Meral Akșener, ministrul de Interne al Republicii Turcia, după întrevederea avută cu omologul român, Gavril Dejeu. Ministrul de Interne turc a apreciat că PKK este "o adevărată epidemie de ciumă" și a spus că activitățile acestei organizații au fost interzise în Franța, Anglia, Germania și Belgia. Dr. Akșener a precizat că, în România, PKK acționează sub numele unor fundații sau asociații care tipăresc două ziare, în care sînt publicate articole jignitoare la adresa Turciei. Ministrul turc a declarat că membrii acestei organizații se ocupă în România de trafic de muncă la negru și de trafic de droguri. De asemenea, ei "adună cu forța" sume de bani de la oameni de afaceri turci, care își desfășoară activitatea în România. Dr. Akșener a mai spus că "sub acoperirea unor seri culturale ce aduc ofense Turciei, tipăresc hărți în care Turcia este împărțită în două și au atitudini care ne jignesc foarte tare". Ministrul de Interne român, Gavril Dejeu, a declarat că autoritățile române vor lua măsuri pentru ca propaganda ostilă făcută împotriva Turciei să fie stopată.

La conferința Uniunii Europene Creștin Democrate de la Porto

Victor Ciorbea a susținut integrarea României în NATO în primul val

La conferința Uniunii Europene Creștin Democrate (UECD), desfășurată la Porto, au existat luări de poziții "extrem de temeinice, încurajatoare" din partea țărilor care au avut în trecut o atitudine mult mai rezervată față de extinderea NATO către Est, a declarat, marți, premierul Victor Ciorbea **(foto)**, evitînd să precizeze care sînt aceste state. Victor Ciorbea s-a reîntors, marți seara, din Portugalia, unde a participat, împreună cu Ion Diaconescu, președintele Camerei Deputaților, și Constantin Dudu Ionescu, secretar de stat în MApN, în calitate de reprezentanți ai PNȚCD, la lucrările conferinței UECD, desfășurate la Porto.

Ioan Mircea Pașcu cere negocieri demne

Tratatul româno-ucrainean trebuie încheiat în condiții satisfăcătoare pentru ambele părți

România și Ucraina vor rămîne pe harta lumii și după dispariția sau transformarea organizațiilor și organismelor internaționale, astfel că Tratatul româno-ucrainean va trebui încheiat în condiții satisfăcătoare pentru interesele ambelor părți, a declarat, ieri, deputatul Ioan Mircea Pașcu, președintele Comisiei de Apărare, Ordine Publică și Siguranța Națională din Camera Deputaților. Pașcu a arătat, în cursul prelegerii sale susținute în cadrul unui seminar organizat la Colegiul Național de Apărare, că intrarea României în NATO este "oarecum condiționată" de încheierea acestui tratat. "Presiunile exercitate asupra României sînt folosite de către Ucraina", a afirmat Pașcu. El a menționat că toate aceste afirmații reprezintă puncte de vedere personale. Tot o nemulțumire personală este și excluderea, din negocierile pentru încheierea tratatului, a problemei platformei continentale a Mării Negre.

O nouă arestare spectaculoasă

JR de Slobozia a intrat pe mîna Poliției

Continuare din pagina 1A

Vila copiată din serialul "Dallas" domină domeniul lui Ilie Alexandru, de la Slobozia

În baza cercetărilor efectuate în primul dosar s-a stabilit că, pe 11 iunie 1994, între firma lui Alexandru "Poiana Ialomiței" și combinatul de creștere a porcilor "Integrata-Consuin" SA Modelu-Călărași a fost încheiat un contract privitor la achiziționarea cantității de 25.000 de tone de orz furajer. Prin acest contract, SC "Poiana Ialomiței" se obliga să crediteze pentru șase luni SC "Integrata-Consuin" cu un credit pe care urma să îl obțină de la "Credit Bank" și care era garantat cu patrimoniul propriu. SC "Integrata-Consuin" SA Modelu se obliga să returneze creditul la "Credit Bank", inclusiv dobînzile, spezele bancare și penalizările.

Verificările ulterioare au stabilit că firma "Poiana Ialomiței" nu a obținut nici un credit de la "Credit Bank". În schimb, în luna mai 1994, o altă societate a lui Ilie Alexandru, SC "Almir" SRL, a obținut de la "Credit Bank" un împrumut de 2,8 milioane de dolari, cu care a achiziționat 25.000 de tone de orz furajer de la firma franceză "Dreyfus"-Paris. Alexandru a vîndut apoi orzul de la SC "Almir" SRL societății "Poiana Ialomiței". La prima societate, prețul orzului a fost de 220 de lei/kg iar a doua l-a cumpărat cu 265,5 lei/kg, preț cu care a fost apoi livrat către SC "Integrata-Consuin" SA Modelu. Valoarea tranzacției a fost de 6,4 miliarde de lei.

După expirarea celor șase luni stipulate în contract, la sediul societății "Hermes"-Slobozia a avut loc o întîlnire între ***Marcel Ivan***, președintele de atunci al "Credit Bank", Ilie Alexandru și reprezentanții combinatului. Întîlnirea a avut drept scop returnarea datoriei SC "Integrata-Consuin" SA Modelu către "Poiana Ialomiței".

În final, combinatul a obținut un împrumut de 23 de miliarde de lei de la "Credit Bank", pentru achitarea celui care ar fi fost făcut de SC "Poiana Ialomiței".

Deși valoarea orzului a fost de 6,6 miliarde de lei, Ilie Alexandru a primit de la SC "Integrata-Consuin" SA Modelu-Călărași aproape 12 miliarde de lei, reprezentînd contravaloarea așa-zisului credit obținut de SC "Poiana Ialomiței", dobînzile, spezele bancare, precum și taxele vamale (pentru care, de fapt, Alexandru obținuse scutire).

Conform IGP, Ilie Alexandru a folosit acești bani în interes personal. El nu a mai înapoiat "Credit Bank" nici împrumutul în valoare de 2,8 milioane de dolari contractat de SC "Almir" SRL.

De asemenea, s-a stabilit că, după derularea acestei operațiuni, Ilie Alexandru a mai primit de la SC "Integrata-Consuin" SA Modelu un avans de 1,7 miliarde de lei pentru achiziționarea de 10.000 de tone de porumb și 5.000 de tone de orz. Înțelegerea a fost făcută în baza unui proces-verbal de custodie, prin care SC "Poiana Ialomița" punea la dispoziția combinatului 10.000 de tone de porumb și 5.000 de tone de orz. În realitate, s-a constatat că Alexandru nu deținea aceste cantități de cereale. Pînă la urmă, reprezentanții combinatului au achiziționat porumb și orz de la Romcereal în valoare de numai 800 de milioane de lei. Această sumă a fost plătită de Alexandru, restul pînă la 1,7 miliarde de lei folosind-o în scop personal.

În al doilea dosar, Alexandru este acuzat că, în anul 1995, prin intermediul mai multor firme, printre care și SC "Panini" SRL Ploiești (a cărei patroană este Carmen Șoacală, cercetată în prezent în stare de libertate), a exportat ilegal 3.000 de tone de grîu subvenționat.

Astfel, el a înșelat statul cu 850 de milioane de lei.

Un discurs memorabil la Londra

Regele Mihai - un avocat strălucit al României

"Integrarea României în NATO reprezintă o necesitate, nu doar pentru stabilitatea acestei țări și a vecinilor ei, ci și pentru securitatea occidentală" - a afirmat, miercuri, ***Regele Mihai I,*** în cadrul discursului susținut la Institutul Regal de Studii Militare, din Londra. Fostul suveran a afirmat că toată problema se referă la a alege între un NATO care răspunde actualelor probleme de securitate ale Europei și o Alianță ***"încremenită în contextul perioadei Războiului Rece, ce nu poate ajunge decît la groapa de gunoi a istoriei, așa cum s-a întîmplat și cu Cortina de Fier"***. Discursul fostului suveran român s-a concentrat asupra criteriilor de admitere în Alianța Nord-Atlantică, arătînd că România le îndeplinește în cea mai mare parte. Relațiile bune cu vecinii reprezintă, după opinia Regelui Mihai, drept ***"unul dintre cele mai importante criterii de aderare"***. Mihai I a subliniat: ***"Teama că acceptarea României ca membru NATO ar împinge cumva Alianța pe o poziție anti-rusească este nejustificată. În orice confruntare est-vest, cei ce au avut întotdeauna cel mai mult de pierdut au fost românii".***

Fostul suveran a precizat faptul că România a avut, întotdeauna, bune relații cu vecinii din Balcani, ceea ce nu a împiedicat țara să respecte embargoul impus de Națiunile Unite asupra Iugoslaviei, atitudine care a presupus pierderi însemnate pentru economia românească.

Toți membrii NATO acceptă ideea că adevăratele amenințări la adresa securității Europei provin de la periferiile continentului, în zona Baltică și în Balcani. ***"Dar extinderea NATO, în termenii în care este discutată în prezent, rămîne o problemă central-europeană"***, a afirmat Regele Mihai. Viitoarele stadii de extindere ale Alianței depind de premisa că, în acest timp, nu vor avea loc modificări în structura actuală a Europei, că transformarea Rusiei într-un stat pașnic și prosper va continua și că hotărîrea Occidentului în această problemă va rămîne neschimbată. ***"Am decis să devin un avocat al poziției României, deoarece știu că există, în rîndul românilor, o unanimitate în această privință. Refuzul admiterii României în Alianță va fi perceput ca o respingere a întregii noastre națiuni și nu va rămîne fără consecințe"***, a subliniat Mihai I. Fostul suveran a afirmat că intrarea României în NATO o va ajuta să îndeplinească cerințele severe impuse pentru admiterea în Uniunea Europeană.

Refuzul admiterii în NATO ar putea fi urmat de un refuz rapid, sau o amînare politicoasă, a intrării în Uniunea Europeană. ***"Sînt sincer dezamăgit de faptul că, atunci cînd este vorba de NATO, Londra rămîne pe poziția unei rezerve prudente. Vă rog să regîndiți această poziție"***, a conchis Mihai I. Ofensiva diplomatică pe care Regele Mihai I o duce pentru aderarea României la NATO va continua cu vizite în Norvegia, Danemarca și Olanda. El speră să ajungă și la Bruxelles, și poate în Franța. Fostul suveran a mai afirmat că, dacă va reuși să termine prima etapă a turneului, va încerca să revină în România cu ocazia Sfintelor Sărbători de Paște. **(Ștefan CHIRIAC)**

Răzvan Temeșan a dat în judecată Bancorex

■ *el contestă legalitatea deciziei privind demiterea sa*

După cum v-am mai informat, ***Răzvan Temeșan*** a intentat proces Bancorex pe motiv că Adunarea Generală a Acționarilor din 14 martie a fost nelegal constituită. În acțiunea înaintată instanței, fostul președinte Bancorex contestă legalitatea destituirii sale și a prim-vicepreședintelui băncii, ***Alexandru Ghiba.***

Ieri, în primul termen din acest proces, s-a înregistrat un incident, în sensul că dosarul în care Temeșan a intentat proces Bancorex-ului a fost soluționat în lipsa apărării. Avocatul lui Temeșan, ***Bogdan Ionescu*** susține că nu a fost respectată ordinea curentă a dosarelor. Solicitînd reluarea cauzei, Bogdan Ionescu a explicat judecătorului, ***Ana Șuteu***, că a fost prezent și că a intrat de mai multe ori în sala de judecată, pentru a vedea dacă i-a venit rîndul. Cu toate acestea, Ana Șuteu nu s-a lăsat înduplecată de argumentele apărării. Avocatul lui Răzvan Temeșan intenționa să ceară suspendarea hotărîrii AGA de demitere din funcția de președinte al Bancorex a clientului său, pînă la judecarea procesului.

Totuși ieri instanța a vrut să rejudece cazul, dar nu mai era prezent avocatul lui Temeșan. Prin urmare, Tribunalul municipiului București a decis amînarea cu o săptămînă a procesului. La acea dată, instanța se va pronunța asupra cererii de intervenție (de a deveni parte în proces - n.r.) a FPS. Reprezentanții acestuia susțin că acțiunea lui Temeșan a fost îndreptată greșit împotriva băncii, cei chemați în judecată ar trebui să fie acționarii principali și FPS. Săptămîna viitoare, instanța va pune în discuție și cererea de suspendare a hotărîrii prin care Temeșan a fost înlăturat de la conducerea Bancorex. **(Sorin COZLAC)**

În legătură cu modificarea legii investițiilor străine

PDSR strînge semnături pentru a sesiza Curtea Constituțională

Grupul PDSR din Senat a finalizat, ieri, o contestație adresată Curții Constituționale referitoare la modificarea legii investitorilor străini, prin care se permite acestora să cumpere terenuri în România. În prezent se strîng semnături pentru această contestație, redactată de senatorii PDSR ***Ion Predescu*** și ***Petre Ninosu***. Curtea Constituțională se pronunță asupra constituționalității legilor la sesizarea a cel puțin 50 de deputați sau 25 de senatori. În această sesiune parlamentară, la propunerea senatorului PNL ***Viorel Cataramă***, s-a modificat legea investițiilor străine, acordîndu-se persoanelor juridice române constituite cu capital străin dreptul de a cumpăra terenuri. Grupurile parlamentare PDSR, PUNR și PRM, cărora li s-a alăturat senatorul PNȚCD ***Corneliu Turianu,*** au considerat că această prevedere este neconstituțională.

Deputații vor să mărească bugetul acordat Sănătății

Membrii Comisiei pentru Sănătate din Camera Deputaților nu cedează în fața presiunilor de a mări bugetul acordat Sănătății, de 2,8% din PIB, însă declară că au identificat surse suplimentare de finanțare. Valoarea acestora este de aproximativ 800-900 miliarde de lei, care se vor adăuga la procentul de 2,8% din PIB, care reprezintă 4.447 miliarde de lei. Ioan Berciu, președintele Comisiei pentru Sănătate din Camera Deputaților, va propune astfel ca suma de 408,3 miliarde de lei, prevăzută în buget pentru cheltuielile din rețelele sanitare ale Ministerului Apărării (160 mld.), Ministerului Transporturilor (75 mld.), Ministerului de Interne (71,7 mld.), ale SRI (70 mld) și Ministerului Muncii și Protecției Sociale (24,6), să rămînă la dispoziția Ministerului Sănătății. Pe lîngă aceste sume, deputații vor solicita ca 50% din amenzile aplicate de inspectoratele de poliție sanitară să intre, de asemenea, în Bugetul Sănătății, precum și a unui procent de 1% din fondul de pensii șI 2% din fondul de șomaj. Alte sume vizate de deputați a fi vărsate la Sănătate sînt din partea Ministerului Învățămîntului, respectiv 25% din taxele încasate de la studenții străini la medicină și 14% din veniturile realizate de studenți prin practica în clinici și spitale. De remarcat că, dacă această repartiție va fi respectată, bugetul acordat Sănătății ar crește pînă la valoarea corespunzătoare a unei alocări de aproximativ 3,2% din PIB. **(C. RAUS)**

ROMÂNIA PE SCURT ■ ROMÂNIA PE SCURT ■ ROMÂNIA PE SCURT ■

România vrea integrare în NATO: România a fost invitată, pe 28 aprilie, la sediul NATO din Bruxelles, pentru a-și pleda cauza privind integrarea în Alianța Nord-Atlantică, a declarat, ieri, pentru Mediafax, consilierul prezidențial Dorin Marian.

Acord de liber schimb: România și Turcia vor încheia Acordul de liber schimb, în timpul vizitei oficiale pe care președintele Emil Constantinescu o va face la Ankara, în perioada 29-30 aprilie, a anunțat, marți, ministrul turc de Interne, Meral Akșener.

Referendum mineresc: Cei 51.000 de mineri din cadrul Regiei Autonome a Lignitului Oltenia (RALO) sînt chemați pentru trei zile, începînd de ieri dimineața, la referendumul intitulat "Minerii vor să-și hotărască singuri soarta", transmite corespondentul Mediafax. În cadrul referendumului, fiecare miner primește un chestionar care conține 4 întrebări.

Furturi de exploziv: Serviciu Arme, Exploziv și Substanțe Toxice din cadrul IJP Gorj a descoperit o cantitate impresionantă de explozivi la domiciliul lui Ion Dafinescu (43 ani) din Novaci și Sorin Vodoiu (37 ani), din Bumbești-Jiu, ambii muncitori la Uzina Mecanică Sadu, transmite corepondentul Mediafax.

Delegație a Națiunilor Unite: O delegație mixtă a ONU a vizitat, marți, 25 martie, Garnizoana Timișoara, pentru a analiza facilitățile oferite de oraș și de Baza aeriană Giarmata, în eventualitatea unor acțiuni umanitare, transmite corespondentul Mediafax.

Întîlnire cu sindicatele din proiectare: Președintele Emil Constantinescu va primi, vineri, o delegație a Federației Sindicatelor Lucrătorilor din Cercetare și Proiectare din România (FSLCPR). FSLCPR a pichetat, începînd cu ziua de luni, sediul Președinției. La începutul acțiunilor de protest, liderii FSLCPR au solicitat demiterea ministrului Cercetării și Tehnologiei, Bogdan Bujor Teodoriu, și au revendicat, pentru cercetare, un buget de 1% din PIB. FSLCPR este nemulțumită de alocarea a doar 0,29% din PIB.

GRUPUL SICALL FRANCE
ROMCARTON S.A. BUCURESTI
prin
S.C. AMBRO S.A. SUCEAVA
Leader pe piata europeana a ambalajelor de hirtie
VA OFERA LA PRETURI PROMOTIONALE:

hirtie de calitate superioara
- in culori variate
- cu gramaje 40-150 g/mp
- livrata in coli, role

pungi din hirtie
- neimprimate sau imprimate in 2-4 culori
- la capacitati 1/8 - 5 Kg

saci din hirtie
- neimprimati sau imprimati in 2-4 culori

hirtii innobilate
- cu polietilena, parafina, clei din oase si piele

carton ondulat
- sul tip II
- in placi tip III si V

cutii din carton ondulat
- la comanda
- imprimate in 1-2 culori

Ambalajele noastre va infrumuseteaza produsele!
Ati citit? ECONOMISITI TIMP SI BANI APELIND LA NOI!
SUCEAVA, Calea Unirii 24, C.P. 5800, TEL. 030-250714, -250035, FAX 030-226408, -226725, TELEX 23218 AMBRO R
Contactati-ne!

CENTRUL CULTURAL FRANCEZ IAȘI
organizează
în perioada 17 - 29 martie 1997

înscrieri la cursurile de limbă franceză din ultima sesiune a anului școlar 1996 - 1997, care va dura nouă săptămîni, de la 31 martie la 13 iunie 1997.

Cursurile propuse de echipa Centrului Cultural Francez, pregătită la cel mai înalt nivel, folosind cele mai moderne metode de predare a limbii franceze ca limbă străină, sînt următoarele:

*franceză pentru copii (între 6 și 14 ani)
*franceză intensiv (6 sau 4 ore pe săptămînă) pentru nivel debutant, mediu și avansat
*conversație pe teme de civilizație franceză, cu profesor francez (nivel avansat)
*pregătire pentru Bacalaureat și facultate
*pregătire pentru examenul DALF (sesiunea mai 1997)
*franceză pentru medici

NOU !!!

*franceză pentru funcționari și manageri de întreprinderi (la cerere)
*franceză pentru secretariat (limbaj juridic, economic, corespondență profesională)
*franceză pentru studenții din filierele francofone (la cerere)
*franceza Comunității Europene (pentru funcționarii Administrației locale și județene)

Înscrierile vor avea loc la sediul CCF (Bd. Copou nr. 26), **între 17 și 29 martie** a.c. (9h - 12h, 14h - 18h).

Echipa de profesori este pregătită la cel mai înalt nivel, sălile de curs sînt echipate cu aparatură audio și video; cursanții vor putea avea acces la tehnologia multimedia de ultimă oră: CD-ROM și INTERNET.

RATC Iași

anunță publicul călător că la cumpărarea unui abonament pentru transportul în comun trebuie să se prezinte cu:

- Buletinul de identitate - pentru înscrierea corectă (sau verificare) a datelor personale pe abonament.
- Fotografie tip buletin - abonamentul fără fotografia titularului nu este valabil.
- Ultimul cupon de pensie - pentru pensionarii care au dreptul la o reducere de 50% din tarif.
- Bani pentru achitarea contravalorii tichetelor de abonament.

Rugăm călătorii a căror cartoane de abonament s-au deteriorat sau sînt incomplete (fără fotografie) să se prezinte de urgență la tonetele RATC în vederea preschimbării acestora, tichetele rămînînd valabile pînă la data expirării lor.

Evitați conflictele cu organele de control prezentînd legitimații de călătorie în conformitate cu normele stabilite.

MONITORUL EXTERN

Cînd nu primești salariul, te-apuci de spionaj

Un ofițer rus riscă pedeapsa cu moartea

Serviciul Federal de Securitate al Rusiei (FSB) a anunțat că a capturat un ofițer superior rus, aflat în structurile de comandă ale sistemului balistic strategic, care se pregătea să vîndă informații secrete unei puteri străine, au anunțat, marți, mediile ruse de informare.

Alte detalii nu au fost furnizate. FSB nu a comentat informația dată publicității.

Însă, potrivit unei surse din cadrul FSB, care a ținut să-și păstreze anonimatul, actul de trădare comis de ofițerul rus ar fi afectat puternic sistemul de apărare al Rusiei și ar fi provocat daune de zeci de milioane de dolari.

Ofițerul, capturat cu numai cîteva zile în urmă, a fost acuzat de trădare, fapt ce atrage după sine condamnarea la moarte. Forțele armate ruse sînt confruntate cu o dramatică reducere de fonduri, lipsurile materiale avînd drept urmare scăderea moralului și a capacității de luptă și chiar comiterea unor acte de trădare.

IRA își extinde aria de actiune

Două bombe explodează într-un oraș din Marea Britanie

Două explozii au fost înregistrate, ieri, în gara și în clădirea sediului poliției din orașul britanic Winslow, a anunțat postul de radio BBC. Nu au fost înregistrate victime.

Potrivit unor surse din cadrul poliției locale, un bărbat utilizînd codul Armatei Republicane Irlandeze (IRA) a telefonat în jurul orei 07:00 GMT, anunțînd amplasarea a două bombe în diferite clădiri din oraș.

Prima explozie s-a produs la ora 07:00 GMT, în clădirea gării din Winslow.

Cele două zone au fost închise.

6,2 grade

Cutremur în Japonia

Un seism puternic, cu o magnitudine de 6,2 grade pe scara Richter, a zguduit, ieri, sudul celei mai mari insule din arhipelagul Japoniei.

Epicentrul cutremurului s-a aflat la 800 de kilometri de Tokio, în apropierea orașului Kagoshima.

Detalii privind posibile victime sau pagube materiale nu au fost furnizate.

Agenția Centrală de Meteorologie a anunțat că seismul, cu intensitatea de 7 grade pe scara japoneză Sendai, a fost destul de puternic pentru a afecta structura de rezistență a clădirilor.

Marele prieten de la răsărit joacă tare

Bulgaria: un mare service pentru MIG-urile rusești

Bulgaria se află în tratative cu Rusia pentru achiziționarea a 14 avioane de vînătoare rusești MiG-29SM și pentru înființarea unei companii mixte care să repare aparatele MiG, a anunțat, marți, adjunctul ministrului bulgar al Apărării, Simeon Petkovski.

Petkovski a afirmat că Moscova a oferit Sofiei un credit de 450 de milioane de dolari pentru achiziționarea avioanelor. O parte a acestui credit ar putea fi direcționat pentru înființarea unui centru internațional de service destinat avioanelor MiG, la uzinele Aviotehnica din Plovdiv.

Directorul de planning al Uzinei de Producție Aviatică din Moscova (MAPO), Alexander Ageev, a afirmat, luni, la Sofia, că achiziționarea MiG-urilor nu pune piedici în calea eforturilor Bulgariei de a adera la NATO, din moment ce avioanele MiG-29SM sînt considerate printre cele mai moderne aparate din lume.

Ageev a afirmat, de asemenea, că service-ul care ar urma să fie deschis la Plovdiv va aduce bani Bulgariei prin reparația MiG-urilor din statele balcanice, Orientul Apropiat, Africa de Nord și Asia.

Cînd doi se ceartă, pierd toti

Flancul sudic al NATO a rămas în aer

Statele Unite și Franța nu au reușit, în cadrul negocierilor desfășurate în cursul acestei săptămîni la Washington, să ajungă la un acord privind disputa asupra comenzii flancului sudic al NATO, a anunțat, marți, ministrul francez al Apărării, ***Charles Millon.***

La încheierea convorbirilor sale cu Secretarul american pentru Apărare, ***William Cohen,*** Millon a declarat: ***"Nu pot afirma că am ajuns astăzi la un acord"***, dar a adăugat că este încrezător că ***"în următoarele zile vor fi găsite unele puncte de vedere comune".***

Potrivit ministrului francez, negocierile cu secretarul american s-au concentrat asupra reorganizării NATO după încheierea războiului rece, inclusiv asupra restructurării Centrului de Comandă al NATO din sudul Europei, de la Napoli, Italia. Franța dorește ca acesta să fie preluat de către un ofițer european.

Franța leagă în mod indisolubil această chestiune de revenirea sa în structurile integrate ale NATO, după 31 de ani.

"Dorim să creăm o nouă balanță militară între Statele Unite și Europa. Dorim să ajungem la o paritate în sudul regiunii. Ceea ce dorește Franța este o evoluție echilibrată a structurilor NATO, redistribuirea echitabilă a responsabilităților. În termeni europeni, acest lucru înseamnă preluarea responsabilităților din Europa de către europeni", a afirmat Millon.

În ceea ce privește extinderea NATO către estul Europei, Millon a subliniat sprijinul acordat de Franța României, astfel încît acest stat să se numere printre candidatele invitate să adere în primul val, alături de Polonia, Ungaria și Republica Cehă.

În portul albanez Durres, un grup de posibili emigranți au încercat să repare două nave ruginite, sperînd că vor putea ajunge pe coasta italiană. Alte mii de albanezi au încercat să utilizeze o întreagă flotă de nave, dar cînd ambarcațiunile au refuzat să pornească, acestea au fost incendiate

Negocieri cu poticneli

Statele Unite intervin în conflictul din Orientul Mijlociu

În Cisiordania, ciocnirile dintre forțele de securitate israeliene și palestinieni iau proporții, ele soldîndu-se, marți, cu zeci de răniți. Premierul Benjamin Netanyahu l-a acuzat pe liderul OEP, Yasser Arafat, că incită la violență. Trimisul special al SUA în Orientul Mijlociu, Dennis Ross, a plecat, ieri, spre Israel, într-o nouă misiune de urgență, menită să stopeze deteriorarea gravă a climatului în relațiile dintre palestinieni și israelieni.

Președintele ***Bill Clinton*** i-a cerut negociatorului american ***Dennis Ross*** să se reîntoarcă în Orientul Mijlociu pentru a avea convorbiri cu liderii israelieni și palestinieni, a declarat purtătorul de cuvînt al Casei Albe, ***Mary Ellen Glynn.***

Glynn a afirmat că Ross se va întîlni cu premierul israelian, ***Benjamin Netanyahu,*** și cu liderul palestinian, ***Yasser Arafat.*** Ross se va întoarce la Washington la sfîrșitul săptămînii viitoare.

Anunțul Casei Albe a fost determinat de ultimul incident de la Tel Aviv, de vinerea trecută, cînd un atentat sinucigaș lansat de un palestinian s-a soldat cu uciderea a trei femei israeliene.

Aflat în vizită în Sri Lanka, Arafat a declarat că este pregătit să-l întîlnească pe Netanyahu atît timp cît se va discuta despre procesul de pace și despre aplicarea acordurilor deja încheiate. La rîndul său, partea israeliană a menționat că întîlnirea ar putea avea loc numai dacă subiectul principal al convorbirilor îl va constitui problema securității în zonă.

Liderul palestinian, Yasser Arafat, a afirmat, ieri, că președintele american Bill Clinton ***"înțelege poziția palestinienilor"*** privind procesul de pace din Orientul Mijlociu, dar a criticat faptul că guvernul american nu l-a susținut pe acesta în întregime, informează un cotidian din Bangladesh.

Zairul dă în clocot

În Zair, rebelii Tutsi își continuă ofensiva pe frontul de est, în vreme ce la Kinshasa politicienii sînt în impas în alegerea unui nou prim-ministru.

Rebelii zairezi au respins, ieri, o propunere de a împărți puterea cu formațiunea politică a președintelui ***Mobutu Sese Seko*** înaintea alegerilor generale.

Bizima Karaba, cosilierul pe probleme de politică externă al liderului rebel ***Laurent Kabila,*** a declarat, în timpul lucrărilor reuniunii Organizației Unității Africane (OUA) de la Lome, că împărțirea puterii este exclusă.

"Niciodată nu vom guverna alături de guvernul de la Kinshasa. Un lucru trebuie să fie clar: noi nu luptăm pentru o împărțire a puterii", a afirmat Karaba. ***"Noi luptăm pentru democrație, libertate, respectarea drepturilor omului, pentru o țară prosperă, pentru încheierea jocurilor pe care le practică de 30 de ani Mobutu Sese Seko"***, a adăugat consilierul lui Kabila. Consilierul a afirmat că rebelii au trimis o delegație la summit-ul de la Lome, numai pentru că au fost invitați, dar nu vor iniția negocieri după încheierea lucrărilor OUA.

The New York Times

Ascensiunea lui Boris cel Tînăr

Boris Nemțov, ultima mare speranță pentru reforma rusească, putea fi cu greu asemuit cu un lider național în urmă cu cinci ani și jumătate, cînd a luat în primire postul de guvernator al celui de-al treilea oraș ca mărime din Rusia, Nijni Novgorod. Cu părul lung și ondulat, el părea,din spatele biroului încărcat cu telefoane, mai degrabă năucit decît stăpîn pe situație. De fapt, imaginea sa era cea a unui tînăr fizician extrem de inteligent, susținător fervent al campaniei anti-nucleare și democrat cu viziuni anti-sovietice, căruia Boris Elțîn i-a încredințat pîrghiile puterii locale în mod ocazional, se arată într-un articol apărut ieri, în cotidianul "The New York Times".

Vicepremierul Boris Nemțov, copilul teribil al elitei politice din Rusia

Încă de la început, ***Nemțov*** s-a dovedit a fi diferit de ceilalți politicieni. Îi plăcea să se folosească de poziția pe care o avea și știa cum să acționeze. Cînd primarul orașului (la rîndul său un reformist) i-a devenit potențial rival, Nemțov l-a determinat pe ***Boris cel Bătrîn*** să-l treacă pe linie moartă. Acum, în calitate de prim vice prim-ministru, post pe care l-a acceptat fără tragere de inimă doar după ce fiica lui Elțîn s-a deplasat personal la Nijni Novgorod pentru a-l convinge să accepte propunerea, va avea nevoie și de hotărîre, dar și de idealism.

În urmă cu șase ani, Nemțov era pregătit să fie înlăturat în orice moment. Singurul său scop era de a vedea reforma începută. În perioada respectivă, cînd Uniunea Sovietică se prăbușea, principala sa preocupare a fost de a stăvili foametea și haosul. Pentru aceasta, a dat la schimb mașini ca să obțină mîncare din alte provincii. De asemenea, a dat în folosință mii de parcele de pămînt, iar oamenii și-au putut cultiva astfel de-ale gurii.

În plus, Nijni Novgorod a fost prima regiune rusească în care magazinele și transportul s-au privatizat , numărîndu-se printre primele care au demarat procesul de desființare a fermelor colectivizate. Nemțov a creat, practic, un laborator al reformei.

Acum, Elțîn l-a chemat la "centru" pentru a continua reformele care au început în ianuarie 1992, dar care au lîncezit, confruntîndu-se cu o opoziție fermă din partea comuniștilor și cu pasivitatea lui Elțîn. Nemțov este însărcinat cu demolarea monopolurilor, care au cîștigat puteri nelimitate în capitalismul sălbatic al Rusiei, precum și cu stabilirea ordinii într-un sistem bizantin a cărui opacitate a făcut posibilă îmbogățirea și ascensiunea noii oligarhii. Nu este de mirare că ***Grigori Iavlinski,*** un liberal mai cunoscut și cu o imagine favorabilă în Vest, a refuzat pentru a doua oară să intre în guvern, preferînd să rămînă pe margine și să critice.

Pentru o națiune condusă mult timp despotic de la centru, Nemțov reprezintă un caz aparte, fiind un politician care s-a format în provincie și care a venit la Moscova cu o reputație nepătată. În ciuda tuturor dezamăgirilor din ultimii ani, a crimei organizate, a corupției și a neplății salariilor, ***"oamenii doresc foarte mult să creadă în ceva și în cineva",*** notează o ziaristă de la publicația rusească "Itogi". ***"În acest sens, Nemțov se bucură de un trecut favorabil".***

Se va bucura el oare de sprijinul lui Elțîn, fără de care nu se poate face mare lucru? În trecut, pentru a-și asigura propria poziție, Elțîn favoriza unii consilieri în defavoarea altora, asemenea unui țar care își ține boierii în frîu. Acum, Nemțov se bucură de favorurile lui Elțîn în noul cabinet de la Kremlin. În fond, Nemțov va împărți puterea cu vicepremierul ***Anatoli Ciubais,*** la rîndul său un reformist convins, și cu prim-ministrul ***Victor Cernomîrdin,*** un birocrat cu vederi mai puțin liberale.

Dar Elțîn, în vîrstă de 66 de ani, aflat la cel de-al doilea și ultimul mandat, joacă o carte istorică. El știe că dacă protejatul Boris cel tînăr și colegii săi vor eșua, ar putea să fie nevoie de mulți ani pînă să apără o ocazie similară, iar vina va cădea auspra sa.

"Țara are acum șansa de a alege între capitalismul de tip mafiot și o economie normală într-o societate democratică, fără a se crea o prăpastie imensă între cei bogați și cei săraci" a declarat Nemțov ziarului "Izvestia". Este o alegere decisivă, cum decisivă a fost, la alegerile de anul trecut, și opțiunea rușilor pentru capitalism în defavoarea comunismului. Cu toții ar trebui să-i urăm Tînărului Boris succes. **(Traducere și adaptare de A. DÎRȚU)**

■ LUMEA PRIN FAX ■ LUMEA PRIN FAX ■ LUMEA PRIN FAX ■

■ **ALBANIA:** situația rămîne confuză, guvernul nereușind să-și impună controlul asupra zonelor din sud, unde rebelii înarmați fac legea. Mii de refugiați continuă să fugă spre Italia.

■ **MOSCOVA:** președintele Boris Elțîn l-a primit pe premierul Viktor Cernomîrdin, care i-a prezentat planul guvernului de soluționare a crizei salariilor și pensiilor neachitate, cu o zi înainte de declanșarea grevei generale de joi.

■ **MAINZ:** două persoane au murit în urma prăbușirii, marți, a unui elicopter militar german, în timpul unui zbor de antrenament.

■ **VLORE:** un elicopter militar a evacuat, marți, de la Vlore, patru medici italieni și un rebel albanez rănit, ai cărui camarazi îi luaseră ostateci pe medicii italieni, cerîndu-le ca rănitul să primească îngrijiri în Italia.

■ **BELGRAD:** conducerea Partidului Democrat Socialist din Muntenegru i-a acordat un vot de neîncredere primului ministru, Milo Djukanovici, și i-a cerut să-i părăsească pe cei mai importanți aliați din cadrul Cabinetului. Debarcarea lui Djukanovici reprezintă o victorie pentru Miloșevici.

■ **LIMA:** rebelii marxiști din cadrul Mișcării Revoluționare Tupac Amaru (MRTA) ar putea accepta azilul politic oferit de Cuba și ar putea lua cu ei drept garanți pe unii dintre cei 72 de ostatici aflați în reședința ambasadorului Japoniei la Lima, o măsură de prevedere a rebelilor consemnată în proiectul de acord pentru încheierea crizei ostaticilor, au anunțat, marți, surse diplomatice peruane.

■ **ALGERIA:** explozia unei bombe a ucis, marți, două persoane, rude ale unui luptător de gherilă, în orașul Siddi Moussa, aflat la 50 de kilometri de Alger, a anunțat, ieri, cotidianul algerian "Liberté".

■ **PAPUA NOUA GUINEE:** premierul din Papua Noua Guinee, Sir Julius Chan, a demisionat, ieri, după ce a fost confruntat cu o rebeliune a fortelor armate, cu tulburări ale ordinii publice și nouă zile de manifestații stradale generate de plănuita utilizare a mercenarilor străini în înăbușirea unei rebeliuni.

■ **PARIS:** poliția franceză a reținut, ieri, zece membri ai unui partid naționalist corsican, ca un prim pas al investigației asupra eventualelor legături dintre unele atacuri cu bombă și acte de extorcare de fonduri ce au avut loc în insula mediteraneeană.

■ **TEL AVIV:** poliția israeliană a confiscat jurnale personale și înregistrări telefonice ale ministrului Justiției, în cadrul unei anchete asupra rolului său într-un scandal de trafic de influență, se menționează în numărul de ieri al unui ziar israelian.

■ **LONDRA:** Comitetul de Stat pentru Statistică din Rusia este acuzat de falsificarea datelor, pentru a crea impresia că economia a revenit la creștere economică, potrivit unui grup independent de economiști, citați de publicația Financial Times

■ **PARIS:** parlamentarii francezi au votat, ieri, în favoarea aprobării unei legi privind înăsprirea condițiilor de imigrare în Franța, acordînd putere de lege unui document care a stîrnit un val de proteste în rîndurile artiștilor, intelectualilor și politicienilor de stînga.

TRANS MIXT
SOCIETATEA PENTRU TRANSPORT MARFĂ ȘI CĂLĂTORI TRANSMIXT SA
Șos. Păcurari nr. 92
organizează în zilele de
8, 9, 10 aprilie 1997
licitație publică
privind
vînzări de autovehicule
după cum urmează:
- autodubă TV 14 FA - 1 buc.
- autobasculantă R19215DFK - 1 buc.
- autobuze 1170DA, 112 UDM
- autocamioane R8135F
- cazan abur tip ICMA Cluj, capacitate 2 tone abur/oră.
Relații suplimentare la sediul societății din șos. Păcurari nr. 92, tel. 163080, 164435.

Societatea de servicii informatice SINTA S.A. Iași
Bd. Țuțora nr. 17, tel.: 032/230072, 032/230080; fax: 032/232834
☑ Banca de date MULTIMEDIA
* Prezentare pe INTERNET agenți economici și oferte de export în condiții grafice de înaltă calitate tel: 230076
☑ Servicii INTERNET (Poșta electronică, ftp, www etc.)
☑ Consumabile pentru tehnica de calcul, piese de schimb, literatură de specialitate prin magazinul propriu tel: 127116
☑ Inscripționări CD-uri (date, programe, muzică) tel: 127116, 127108
☑ Tranzacționări de valori mobiliare prin rețeaua națională FININVEST
* Consultanță, tranzacții de acțiuni, obligațiuni, certificate de acționar, actualizarea registrului român al acționarilor tel: 127116

SC TAXICOM SA
SIGURANȚĂ, PROFESIONALISM, SERIOZITATE
Taxiurile pot fi recunoscute după sigla MONITORUL
tariful unic
1200 lei/km
prezentîndu-se pe liber la comandă.
DISPECERAT: 953 sau 146593
NON STOP

RTV EUROPA NOVA IAȘI
TV EUROPA NOVA
canal 54
joi, 27 martie, ora 22:00
Aici Europa Nova
Unde-i lege, nu-i tocmeală?
Invitați:
Constantin Rotaru, Adrian I. Mogoș,
Mihail Vlasov, Carmen Bernic
Realizator: Irina Stratulat

Ziarul care stă de vorbă cu oamenii!
Monitorul

EDITORIALE

LOCAL

Despre cum a învățat domnul Ștențel democrația de la oaie

Actuala putere nu are exercițiul confruntării cu presa. Nici nu avea de unde să îl capete, deoarece, timp de sapte ani, cît s-a aflat în opoziție, i s-au trecut frecvent cu vederea prostioarele ingenue sau premeditate. Se considera atunci că era prea plăpîndă si, la vederea imaginii reale în oglinda fidelă a presei, ar fi căzut lesinată la podea si nu s-ar mai fi ridicat, lăsîndu-ne pradă, pe mai departe, lăcustelor "patrulaterului rosu". Din cealaltă parte a relatiei, membrii Opozitiei de atunci au înteles mesajul ca pe-o declaratie de dragoste si au început să cultive o ciudată complicitate cu gazetele, pe care le-au considerat fără ezitare "ale lor". Si nu si-au schimbat opinia nici după victoria în alegerile din noiembrie anul trecut. Iar "democratii" de astăzi, asezati în fotoliile "neocomunistilor" de ieri, au observat, surprinsi si iritati, că prostioarele care le ies acum pe gurite chiar apar în paginile ziarelor. Cu poza personajului glumet cu tot. Enervarea le dă acum un cot nedemocratic si îi împinge, parsivă, să procedeze ca "neocomunistii" de ieri, la începuturi, cînd nu erau prea lămuriti cu notiunile de libertate a cuvîntului si dreptul cetăteanului la informare. Ce poti face cînd te crezi frumos, dar oglinda iti arată neiertătoare acneea? Spargi oglinda, nu-i asa?

Acum două zile, Constantin Stentel, vicepresedinte al Consiliului Judetean Iasi, si Adrian Gîrlea, consilier prin gratia votului pe liste, au supus la vot propunerea înțeleaptă ca ziaristilor să li se restrîngă dreptul de a participa la sedintele Consiliului, cu toate că acestea, prin lege, sînt publice si oricare cetătean doritor poate asista la dezbateri. Motivul era cît se poate de simplu si omenesc. Trebuia să i se aplice presei o nuia de corectie. Acea presă care l-a cam luat în derîdere pe domnul vicepresedinte atunci cînd a vorbit despre oi - de altfel o nobilă îndeletnicire în care domnul Stentel este expert - unui grup de studenți americani ajunsi prin Casa Pătrată pentru a li se vorbi despre istoria Iasului. Ajunsi aici, sîntem fortati să facem o comparație cu domnii care ocupau functii majore în judet pînă mai ieri. Cu toate că, ani de zile, "Monitorul" a dus o campanie dură împotriva unor activităti desfăsurate de Dan Gâlea, Alexandru Anghel si Ion Amihăiesei, considerate de noi incompatibile cu functiile pe care le detineau, niciodată nu au existat represalii în zona accesului la informatii al ziaristilor. Au existat polemici, discutii aprinse, drepturi la replică, reveniri, noi dezvăluiri, dar dreptul cetăteanului de a fi informat de presă nu a fost încălcat. Si nici nu s-au adus acuze publice de partizanat politic ziarului nostru. A trebuit să asteptăm nerăbdători să ajungă în functia de subprefect domnul Spiridon Cretu, despre care am scris că ar avea o legătură cu o firmă-căpusă lipită de "Rulmentul" Bîrlad, pentru a auzi o asemenea aberatie. Or, domnul Cretu este mîndru stegar al fortelor democratice, venite la Putere să scoată tara din comunism si dictatură.

La Focsani, noul primar de acolo, ultrademocrat, a găsit de cuviință să-si întindă la maximum coardele vocale în redactia "Monitorului de Vrancea", cerînd să fie dată afară o ziaristă care amintise despre starea deplorabilă a străzilor din oras. Pentru a se face bine înteles, i-a cîrpit si o palmă de-a scăpat, sărmana, reportofonul pe jos.

În Parlament, actuala majoritate a votat să i se retragă acreditarea de presă unei alte ziariste pentru un articol extrem de periculos despre tavanul clădirii. Sînt exemple suficiente pentru a ne întreba cam cît de subtire este stratul de spoială de pe statuia democratiei la care se închină actualii guvernanți. Retorica de mai înainte nu este nicidecum în favoarea fostilor cîrmuitori. Dar ne închipuiam că, stînd pe băncile opozitiei sapte ani si privind ba la unul ba la altul, era musai să rețină cîte ceva. Măcar ideile de bază. **(Dan RADU)**

NAȚIONAL

Capitalul străin așteaptă la granița cu România

Timp de sapte ani, ne-am uitat cu jind peste gard, în ograda vecinilor nostri de la vest. Acolo, străinii au investit sume imense, în timp ce la noi, cu foarte mici exceptii, rezultatul activitătii lor s-a concretizat în depozite en-gros sau magazine mai mici sau mai mari. Guvernanții au spus, de fiecare dată cînd se prezenta cifra investitiilor străine din România în comparatie cu cea din Cehia, Ungaria sau Polonia, că noi avem o imagine proastă în afară sau că este organizată vreo conspiratie internatională împotriva tării.

Miza cea mai mare a celor care au preluat puterea după alegerile din noiembrie 1996 a fost tocmai schimbarea acestei mentalităti, pentru că reforma trebuie făcută, iar pentru aceasta este nevoie de bani din afară. În campania electorală, acestia s-au lăudat că investitorii străini vor veni în România imediat ce vor auzi că s-a schimbat echipa de la guvernare. N-a fost chiar asa. A fost nevoie de "certificat de bună purtare" pe care să-l primim de la FMI si Banca Mondială si de manifestarea unei vointe politice clare de atragere a capitalului străin. Abia acum putem spune că am devenit si noi interesanti pentru cei care doresc să facă afaceri în România. Cauzele acestui interes subit al investitorilor străini tin atît de schimbările politice din tara noastră, cît si de un context favorabil de pe urma căruia putem profita. În goana nebună după produse cît mai ieftine pe care să le vîndă pe piata occidentală, firmele străine caută zone în care forta de muncă să fie cît mai ieftină, pentru că pretul materiilor prime este cam acelasi în toată lumea. Cum, din Franta, Renault s-a mutat în Belgia, în căutare de muncitori care nu cer salarii prea mari, probabil că toate firmele mai importante s-au orientat către Est. Aici, însă, primul val a trecut. În Cehia, salariile sînt aproape la fel cu cele din Vest; în Ungaria, investițiile nu prea au avut rezultat, iar în Polonia, rezultatul este similar cu cel din Cehia. Trebuie căutate alte tări tentante. Singura care iese în evidentă este România. Iată de ce s-au îmbulzit investitorii americani la întrunirea de la Washington cu reprezentantii guvernului român. Ei sînt dispusi să mizeze pe termen scurt sau mediu în a investi aici, fiindcă Rusia si tările mai apropiate sînt încă învăluite într-o nebuloasă politică si economică. Acum trebuie ca guvernul Ciorbea să întretină interesul investitorilor străini si să le ofere unele facilităti care să-i convingă că aici este noul "El Dorado" pe care îl caută. Fără de care nu se poate realiza reforma si nici nu se poate iesi din criza economică. **(Cristian RACU)**

LOCAL

Un doctor din Tecuci avea un plic cu bani

La Tecuci, un medic chirurg, pe nume Constantin Teodorescu, a fost arestat în urma unui flagrant delict, pentru luare de mită. Medicul, bine cunoscut si recunoscut în zonă dar si în lumea medicală, a pus mîna pe 200.000 de lei, pe care i-au rămas amprentele, bani primiti de la fiul unuia dintre pacientii săi pe care urma să-l opereze. Culpa, dovedită, nu e mai putin culpă în functie de cel care o săvîrseste. Cel putin atîta timp cît vrem, si toti spun că vor, ca legea să functioneze în mod egal pentru toti. E ceva neclar aici? În România, însă, se pare că întotdeauna e ceva neclar pentru unii dintre noi cînd e vorba de lege. De ea uităm subit cînd ne priveste în mod direct sau pe aproape, indiferent cît de onorabili ne-ar plăcea să ne creadă lumea. Patru academicieni ieseni si alte cîteva duzini de intelectuali, directori de institutii, scriitori, profesori universitari sau simpli ziaristi si-au pus semnătura pe un protest, adresat nu stim cui, în legătură cu arestarea chirurgului din Tecuci. Cu tot respectul cuvenit culturii, în numele apărării căreia s-ar vrea înteles demersul distinsilor intelectuali ieseni, trebuie să spunem că avem de-a face în acest caz cu una o atitudine publică inconstantă. Chiar atîta lipsă de rigoare, nu doar morală, dar si intelectuală, poate exista în România? În numele unei meriterii, de altfel, activităti de sustinere si promovare a actului cultural pe care a desfăsurat-o medicul Teodorescu, peste 50 de nume sonore ale intelectualitătii iesene cer, e drept, pe o cale ceva mai sofisticată, ocolirea legii si, dacă se poate, chiar încălcarea ei. Citind textul protestului, rămîi perplex. Semnatarii se declară pur si simplu "convinsi de nevinovătia" si de "irelevanta faptelor incriminate" în cazul medicului tecucean. Trecem, pentru a nu cădea în greseala protestatarilor, peste motivatia mai putin transparentă a unora dintre apărătorii medicului Teodorescu. Cea mai mare parte a celor care semnează protestul sînt si ei medici sau cadre didactice medicale. Dar chiar si intelegînd, pînă la un punct, solidaritatea de breaslă, cum am putea accepta fără îngrijorare ideea că pe umărul unui om acuzat de luare de mită sînt capabili să plîngă o bună parte a ceea ce numim îndeobste "constiinta trează a unei comunităti"? Cum si-au dat seama distinsii intelectuali ieseni că medicul iubitor de cultură din Tecuci ar fi complet nevinovat? Ce treabă ar mai avea justitia în România dacă pentru orice persoană acuzată de un delict s-ar găsi o mînă de oameni, fie ei si intelectuali, care să facă scandal public si să decreteze cu vehementă nevinovătia, pe baza unor considerente personale sau de grup? Fără nici o legătură cu cazul de fată, ce-ar fi fost dacă aceiasi intelectuali ieseni ar fi protestat cu aceeasi vehementă si în situatiile destul de frecvente cînd pe masa de operatie au murit oameni vinovati doar de faptul că nu au avut suficienti bani pentru a-l multumi pe cel care cîndva a depus jurămîntul lui Hipocrate? **(Pavel LUCESCU)**

Materialele de mai sus reprezintă punctul de vedere al redacției

PUNCTE DE VEDERE

Nu ne putem bate pentru Iași cu iluzii

Ionel OANCEA

arhitect-șef al municipiului Iași

Așa cum România de azi încearcă toate căile care pot duce la integrarea în structurile europene si NATO, tot asa iesenii trebuie să uzeze de mijloace inteligente pentru a prinde pista cea mai favorabilă propriei dezvoltări.

Semnalele de la centru sînt descurajatoare. Transilvania se dezvoltă mult mai repede. Dezghetarea relatiilor româno-ungare va favoriza, cu sigurantă, investitiile prin filieră maghiară. Unde în altă parte decît în Ardeal? Avem deja legături aeriene directe Tg. Mures - Budapesta! Germanii plecati reînvie legăturile cu regiunea lor natală prin relatii economice privilegiate. Vom asista, în consecintă, la mărirea decalajului existent între Moldova si Transilvania, cu nedorite, previzibile urmări.

Sudul tării, pe axa Constanta, Bucuresti, Craiova, Turnu-Severin, beneficiarul proximitătii arterei fluviale care vine din inima Europei, sustinut suplimentar de polul de atractie si influentă asigurat de capitala tării, are asigurate premisele unei dezvoltări durabile.

În aceste conditii, este evidentă necesitatea unor preocupări speciale pentru Moldova si Iasi. Pînă se dumiresc strategii nationali, este cazul să vedem, noi însine, ce este de făcut. O privire succintă în propria ogradă este la fel de descurajatoare. Secretomania, lipsa de încredere, concurenta oarbă, politicianismul, "să moară capra vecinului" sînt doar o parte din sechelele care împovărează orasul, anulîndu-i atuurile. Trăim din ce în ce mai mult din amintiri. Este limpede că deciziile politice trebuie să se fundamenteze pe informatii bine structurate în studii care, analizînd corect si în profunzime realitatea, să descopere cele mai eficiente mijloace de actiune. Nu ne putem bate pentru Iasi cu iluzii, sentimentalisme, paseisme si vise. Realitatea economică este dură. Ea solicită argumente, eficientă, aspiratii bine temperate.

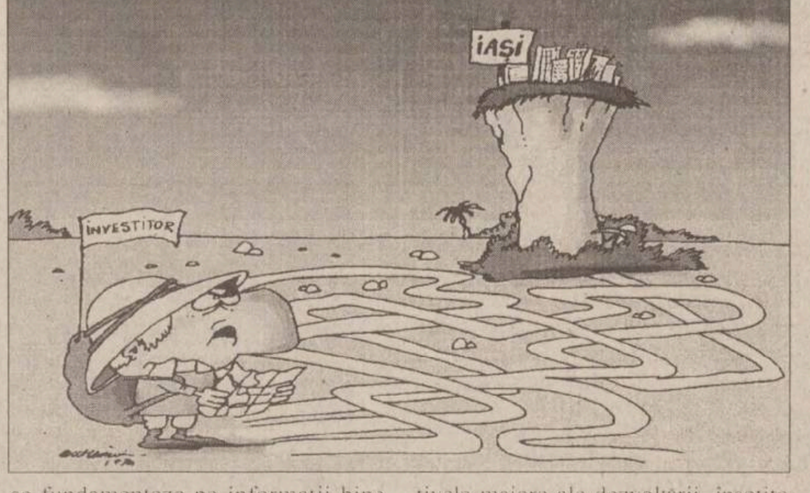

Cine poate asigura un program coerent de dezvoltare a afacerilor mici si mijlocii? Cum se poate imagina o strategie realistă pentru revigorarea construirii de locuinte avîndu-se în vedere mărimea si diversitatea comenzii sociale? Sînt mijloace de a se pune pe roate industria turismului în Iasi? Cît de atractiv este Iasul pentru investitori. Cine le poate pune acestora la îndemînă oferte diversificate? Putem face din cultura si inteligenta ieseană mărfuri de export producătoare de valută si prestigiu? Se pot reînvia liniile comerciale si financiare de fortă care au făcut în trecut gloria Iasilor? Rezumînd, cine poate defini obiectivele majore ale dezvoltării, însotite de arsenalul complet de mijloace pentru atingerea lor, astfel încît Iasul să intre în circuitul european de valori?

Răspunsurile nu sînt la îndemîna oricui. Sînt necesare structuri operationale specifice, care să pună la dispozitia politicienilor argumente economice, sociale, politice si procedurale pentru a le sustine deciziile. Agentia de dezvoltare urbană Iasi este o astfel de structură a cărei realizare poate fi o premieră natională de prestigiu. Constituită exemplar cu inteligente tinere si obiective precise, agenția va fi pentru "centru" semnalul unei vointe politice locale pentru dezvoltarea coerentă, echilibrată, durabilă. În plan regional, ea va fi promotoarea parteneriatului între institutiile publice si interfata între diferiti actori ai dezvoltării. Fără existenta unei asemenea structuri nu facem decît să orbecăim în noapte, în directii divergente. Există vreun iesean responsabil cu astfel de interese? ■

UNGHIUL DE TRAGERE

Gloria ca efemeridă

Val CONDURACHE

Nu am arhive de sport si, pentru că vreau să fac un experiment (fac si eu parte dintr-un esantion al publicului), nu mă voi duce la arhive. Am fost si am rămas un telespectator pasionat al tuturor campionatelor de patinaj artistic. Gloria fiind atît de scurtă în arta spectacolului si mai ales în sport, mi-am propus să fac un exercitiu de amintire: pe cîti din marii campioni ai patinajului artistic îi mai tin minte, după trecerea atîtor ani? Altii, cu memorie mai bună sau mai obiectivă decît mine, mai interesati decît am fost eu, un degustător diletant, ar face probabil lista completă a gloriilor în disciplina aceasta. Eu o fac subiectiv, ca si cei mai multi, după criterii pe care nu le pot motiva. Nici măcar nu-mi propun un efort special de memorie si nu iau nici o pauză de gîndire, tocmai pentru că nu doresc să influentez "esantionul" pe care-l reprezint prin bibliografie interioară, ci să-l expun emotional.

Dintre bărbati îi mai tin mine de Emerich Danzer si pe Schwartz, pe Jan Hoffmann, pe Boitano, Viktor Petrenko. Nu mă apropii de ultimele promotii, unde-i cunosc pe toti. Din 1967 si pînă în 1997 am retinut cinci nume si cinci imagini. În proba feminină lucrurile stau aproape la fel: Gabrielle Seiffert, Hanna Maskova, Tamara Moskvina, Anette Poetch, Katarina Witt, Peggy Fleming. Filmul se rupe. În sărăcia ei, memoria se protejează si alege în absenta noastră. Înseamnă că alte glorii s-au spulberat? Nicidecum. Însă în fiecare există un prag al refuzului, un filtru, o cenzură a imaginii.

În proba de dans, amintirile mă poartă cel mai aproape spre Jean Torvill si Christopher Dean, Maia Usova si Yukin, desi, într-un colt întunecat stiu că a mai existat o pereche engleză, în anii '70, poate chiar mai frumoasă decît Torvill si Dean. În sfîrsit, la perechea clasică totul pare să înceapă si să se termine cu Belousova-Protopopov, cu toate că rusii au produs aici glorii în serie, nume de prima pagină la fiecare patru ani, dar uite că nici măcar pe partenerul Gordeevei, mort la un antrenament cu cîtva timp în urmă, nu-l mai retin. Un magnetism deasupra constiintei sau dedesubtul ei ordonează praful memoriei. Înseamnă că există personalităti ce rămîn în depozit si prin alte calităti decît sportive. Un abur inefabil ne înconjoară, probabil, pe toti. Nici din colegii de clasă nu i-am retinut, de cînd mă stiu, pe cei "proeminenti": de multe ori îmi aduc aminte figuri din planul al doilea, îi recunosc deîndată pe stradă, în timp ce peste "gloria" altora se asterne praful. De aici vine si disperarea fiecăruia de-a nu intra în massă, de a iesi din anonimat, fie si prin scandal.

Am făcut această retrospectivă cu titlu experimental în momentul în care patinajul artistic ia cunostintă de star-ul cel mai tînăr, Tara Lipinski, noua campioană mondială la nici 15 ani. Ultimul dinte de lapte i-a căzut cu cîteva săptămîni în urmă. Noua Sonja Henie este, în patinaj, o Nadia Comăneci, un fenomen, un gnom, o aparitie pe care n-as putea-o compara decît cu zeitătile păgîne din Nord, unde la festivitătile de deschidere si de închidere ale Olimpiadei de la Lillehamer pitici feerici ieseau de sub zăpadă ca din legendă. Va apune si steaua ei? Se va sterge din memoria noastră imaginea neverosimilă de copil minune? Tristetea gloriei sportive o va scufunda în lumea de meteoriti sau va face din ea o altă stea? Si cît va străluci? Un an - doi - patru - sase? Voi mai tine minte, peste zece ani, că a existat în patinaj Tara Lipinski? Vom mai tine minte? Această întrebare ar putea spulbera mirajul gloriei sportive. Fără ea am fi mai săraci. ■

VIAȚA CETĂȚII

Cine a salvat "Ușa nădejdii"?

Andrei IEȘEANU

Casa "Costache Ghica", din strada Universitătii Vechi nr. 16, a fost construită înainte de 1765, fiind resedinta domnească a lui Alexandru Călimachi, cel care a zidit si ***"Ușa nădejdii"*** - portalul din 1796. Sediul primei Universităti a tării noastre din 1860 era să cadă victimă necrutătorului buldozer în 1949. Putini ieseni cunosc documentele din dosarul 97/1949, fond Primăria Iasi, care vorbesc despre aceste lucruri, documente ferite un timp de ochi indiscreti.

Era epoca "epurărilor", cînd se actiona cu inconstientă (sau, poate, constientă) brutalitate pentru distrugerea a tot ceea ce regimul de atunci considera ca făcînd parte din patrimoniul "burghezo-mosieresc". Pare acum incredibil, dar, la data de 9 ianuarie 1949, Serviciul Administrativ al Prefecturii Iasi raportează Ministerului Artelor si Informatiilor (!) din Bucuresti că ***"... au fost distruse prin ardere un număr de 380 cărți și broșuri de la diferite biblioteci, în conformitate cu dispozițiile art. 16 din Convenția de Armistițiu și Legea 364/1945 pentru scoaterea din circuit a cărților interzise".*** Între "cărtile interzise" arse la biblioteca Sectiei Auto CFR Iasi figurau "Eneida" lui Virgiliu, "Vietile paralele" ale lui Plutarh, "Poezia românească", de M. Eminescu, "Schite nouă", de Caragiale, "Poezii", de Vasile Alecsandri, "Ion Vodă cel Cumplit", de B.P. Hasdeu etc. (P.V. din 27 mai 1949).

La Biblioteca Centrală Universitară, printre cărtile ***"... care au fost lăsate spre pastrare în depozitul legal, conform dispozitiilor în vigoare"*** figurau operele lui Vasile Alecsandri ("Călătorii. Misiuni diplomatice", "Cîntece bătrînesti", "Poezii si Doine" etc.).

În acea epocă Institutul de Medicină din Iasi ceruse aprobarea Consiliului Provizoriu al Comunei Urbane Iasi pentru dărîmarea ***"cladirii vechi din mijlocul careului acestui Institut"***, adică a fostului sediu al Universitătii din 1860. Iată răspunsul primit din partea acestui for, datat 5 septembrie 1949:

"Catre Institutul de Medicina Iasi. În urma dispozițiilor primite din partea Comsiei Monumentelor Istorice de pe lîngă Ministerul Artelor, va facem cunoscut ca nu puteti darîma vechea locuința din curtea Institutului și nici portalul din piatra, deoarece reprezinta o certă importanta istorica".

Împiedicarea unei astfel de crime impotriva culturii o datorăm academicianului (din 1948) ***Constantin I. Balmus*** (1898-1957), fostul decan al Facultătii de Litere din Iasi, fost rector al Universitătii din Bucuresti. El este semnatarul adresei din 13 iulie 1949, trimisă Consiliului Provizoriu al Comunei Urbane Iasi, de către Academia Republicii Populare Române - Sectia de Stiinte Istorice si Filozofice:

"Domnule presedinte, secția noastră, luînd cunostintă de adresa Institutului de Medicina din Iasi cu privire la cladirea veche din mijlocul careului acelui institut, e de parere sa se faca tot posibilul sa se păstreze tot ce reprezinta interes istoric din cladirea veche amintita.

Totodata, secțiunea noastra va roaga ca, în cazul unei hotarîri de darîmare, Academia R.P.R. sa fie înstiintata din vreme." Secretarul sectiunii, C.I. Balmus

Au fost, desigur, si interventii pe plan local pentru a salva istoricul asezămînt si ***"Usa nadejdii"***, pentru a aminti doar energica interventie a academicianului dr. Vasile Rascanu (1885-1980).

Nu acelasi lucru a fost posibil si în 1963 cînd, cu toate protestele intelectualitătii iesene, a fost demolată clădirea din strada Arcu, ce adăpostise, din 1835, vechea Academie Mihăileană, cernînd o pagină din istoria fostei capitale a Moldovei. ■

BOMBA

La noi, au fost dați pe mîna justiției bișnițarii internaționali de duhan, care nu și-au plătit taxele pe baxuri așa cum trebuia. Nimeni nu s-a gîndit, în ultimii șapte ani, că fumatul e o grozăvie care afectează sănătatea cetățeanului și buzunarul său, deopotrivă. Cică politicienii schimbării intenționează să vîndă concernelor internaționale fabricile de țigări autohtone, cu tot cu mărcile pe care le știm. Ce însemnează treaba aiasta?

Și-n bombița de azi vom sporovăi de zor daspre flagelul duhănitului, care s-a abătut asupra poporului nostru, la fel cum se întîmplă cu toate popoarele din lumea a treia. Nu spunem asta numai ca să ne aflăm în treabă, ci luînd în calcul comportamentul politicienilor aflați la putere în ultimii săpte ani, din care nu s-a observaționat nici o luare de poziție responsabilă vizavi de industria mortii pe bază de iarba dracului, care-si vede nestingherită de treabă. Ba, chiar, autoritățile au actionat în fortă împotriva unor nenorociti de bisnitari internationali, de tip Iskandarani, care, culmea, nu erau acuzati că aduc iarba dracului în scumpa noastră patrie, pentru a ne otrăvi cetătenii, ci pentru căci nu si-au plătit taxele vamale, accizele si alte marafeturi fiscale. Deci, trebuie să intălegem că fostii, dar si actualii guvernanti sînt de acord cu importul de tigăruse, neinteresîndu-i consecintele teribile produse de fenomenul duhănitului, ci numai plata taxelor vamale. Asta-i culmea cinismului si este un egzămplu elocvent de autoritate care nu intălege care ar fi interesele de cursă lungă ale poporului, cramponîndu-se de situatiuni de conjunctură. A trata importul de tabac occidental pe acelasi plan cu importul de materii prime, produse de strictă utilitate si altele bune care ne vin de afară dovedeste, stimati cetitori, că am avut si avem de a face cu niste conducători care nu pricep delocută care-i trebusoara.

Actualmente, regimul tiutiunului din România este la fel de ambiguu ca în orice tară africană, asiatică sau sud-americană. Nice nu se pune problemul încasării unor taxe, de către autoritatea centrală sau de autoritătile locale, pe producerea si vînzarea de cuie de sicrie cu filtru, dar nice nu se pune problemul informării populatiei, de către Ministerul Sănătătii, în legătură cu pericolele mortale care-i pîndesc pe consumatorii de tigăruse. Pe scurt, România e raiul de pe pămînt al producătorilor internationali de tabacuri, care deja se miscă p'acilea fără nice o restrictie, concurînd la greu bietele fabrici de tigăruse autohtone, faimoase prin cuiele cu cioate, fără filtru si urît miroşitoare, pe care le produc de zeci de ani, grupate în asa-zisa Regie Autonomă a Tutunului (RAT). Auzim, din surse demne de tătă încrederea, că se are în vedere privatizarea RAT, adică vînzarea fabricilor autohtone de tigări (care înseamnă si vînzarea mărcilor de tiutiun "autohtone", cum ar fi Carpati, Mărăsesti, Nationale sau Snagov), evident, în favoarea unui concern internationălos de tabac, de origine americană. Asta arată, dacă mai era cazul, că nu ne cunoastem interesul, că dăm pe nemica toată o sursă de venit colosal la buget, care rezultă din exploatarea corectă a monopolului pe tutun, acuma si zeci de ani încolo. Aista-i un punctut care va mai fi dezbătut pe la următoarele bombite.

Avem de dăscutat, mai încolo, două abordări de puncturi de vedere. Mai întîi, dăscutăm despre feliul în care ministrii în halaturi albe întăleg să se implice în campania împotriva tabagismului, prin promovarea unor legi specifice în Parlament, privitoare la limitarea libertătii de miscare a companiilor producătoare de tabac din afară. Evident, nu a fost cazul, în ultimii șăpte ani, să asistăm la o dezbatere natională în legătură cu costurile generate de bolile specifice fumătorilor, ci numai la lamentatii prin presă ale ministrilor de sănătate, că e prea mic bugetul pentru asistenta sanitară. Stati un pic, domnilor, nu vă grăbiti cu stetoscoapele răspective! Haidem să delimităm costurile de asistentă sanitară "de incidentă normală" de costurile specifice spitalizării celor îmbolnăviti din cauza tabacului. Păi, n-ar trebui să avem, la bugetul de sănătate, o taxă specială, aplicată la vînzarea de tigări? Ar căm trebui. Mîine venim cu niste cifre si procente care vor face părul măciucă stimatilor cetitori, fumători au ba. Asta-i situatiunea.

LIZUCA si PATROCLE
de pe păturicea cu filtru, din
Dumbrava Tabagistă

Ziarul care stă de vorbă cu oamenii!
Monitorul
Str. Smîrdan nr. 5 ■ Tel. 271333 (centrala); 271271 (redactor de serviciu) ■ Fax 27.04.15 ■ Publicitate tel./fax 14.47.76

■ Redactor sef: DAN RADU
■ Redactor sef adjunct: TONI HRITAC
■ Secretar general de redactie:
MARIUS CRISTIAN
■ Manager pentru publicatiile "Monitorul":
TUDOR CIUBOTARU

Editor MONITORUL INTERNET: Mona DÎRTU
http: //www.monitorul.ro/ (Internet)
E-mail: monitorul@monitorul.ro

SEFI DEPARTAMENTE:
■ Eveniment national
Cristian Racu (int. 109)
■ Eveniment international
Cristina Leca (int. 114)
■ Speciale: Ovidiu Scutelnicu (int. 108)
■ Sănătate: Mihaela Cănănău (int. 108)
■ Administratie: Daniel Nitoi (int. 123)
■ Învătămînt: Silviu Labes (int. 108)
■ Economic: Mihaela Brezeanu (int. 117)
■ Ev. judetean: Silviu Alupei (int. 123)
■ Cultură: Nichita Danilov (int. 109)
■ Sport: Nicolae Grecu (int. 107)
■ Redactor de serviciu:
Constantin Iurascu (int. 124)
■ Fotoreporter: Constantin Plop
■ Grafică: Lucian Amarii, Daniel Melinte
■ Publicitate: Cristina Labontu (int. 122)
■ Difuzare: Mihai Tudose (int. 120)
■ Contabilitate: Antoneta Filip (int. 112)

EDITOR:
NORD-EST S.A.
Str. Smîrdan nr. 5 ■ Tel. 27.12.71 ■ Fax 27.04.15
Presedinte:
ALEXANDRU LĂZESCU
Director general:
DANIEL CONDURACHE
Director editor:
FLORIN ZAMFIRESCU
Director de marketing:
CRISTINA SIMION
Director executiv:
GABRIEL RUSU

Cotidianul MONITORUL apare împreună cu editiile de Bacău, Brăila, Botoșani, Neamt, Suceava, Vaslui și Vrancea

TIPAR OFFSET: MULTIPRINT, Iași str. Sf. Lazăr nr. 49; telefon 230060

Abonamentele se pot face la orice Oficiu Postal din tară. MONITORUL figurează în catalogul Presei interne la pozitia 1040.
Distribuitor: S.C. Nord-Est Distribution S.A.

◆ PULS ◆ PULS ◆ PULS ◆ PULS ◆ PULS ◆ PULS ◆ PULS ◆ PULS ◆

■ **În ultima vreme se zvonește că domn fost prim-procuror Badarău va ajunge la Comisia Centrală Anticorupție a Parchetului General. Asta-i vestea bună pentru dumnealui. Vestea proastă e că ar putea ajunge acolo în calitate de client. Și ăstia nu știu multe!**

■ Un domn profesor de sport de la Negruzzi, băiat de pahar de altfel, cică cere elevilor din clasele mai mici cîte cinci sutare pentru a le motiva o absentă. Pretul cică e neschimbat încă dinaintea scumpirilor. Asadar, cei ce vor să mai chiulească, să se grăbească, pentru c-am auzit ceva de-o indexare.

■ **Următorul sef de directie care asteaptă la rînd pe lista neagră cică este domn Filipescu de la directia muncii, deși e fost coleg de-al lui domn senator Vasiliu. Păcat! Căci de-acuma cine ne va mai întreba, cînd mergem în vizită acolo, ce facultate am terminat?**

■ Tot în aceeasi ordine monoton crescătoare a listei, se aude că nici domn Victorel de la Finante nu se simte prea bine. Si, se pare, n-ar fi din cauza asteniei de primăvară.

■ **După cum toate cadrele didactice știu, la inspectia de grad se dă o atentie celui care vine: atentie cu valoare invers proportională cu numărul gradului la care se aspira. Dar, după cum nu se prea stie, cică directoarea unui liceu normal si firesc, care se ocupă și cu multe astfel de inspectii, cînd e întrebată cam ce-ar dori cică răspunde scurt: aur, lanturi. Judecînd după vestimentație, s-ar părea că are ceva inspectii la activ.**

■ Ultima achizitie în Corpul de Control al primarului cică este Andrei Trofor, seful de cabinet al deputatului Mugurel Vîntilă. De fapt, vorba vine "cabinet", pentru că Vîntilă a rămas de mult fără asa ceva în sediul PDSR. Si doi: Trofor n-a avut niciodată subordonati. Asa că vorba vine "sef". Cît despre restul titlurilor, rămîn valabile.

■ **Unul din cei care au fost trași în bobi alaltăieri ca să meargă cu domn șef de CJ în Elvetia, liberal de felul lui, cică ar fi cam tepar în ghesefturi. Asadar, domni consilieri, grijă mare pînă unde să aveti încredere în cinstea elvetienilor!**

JOI
27 martie 1997
Inclus în nr. 70

monitorul
Financiar

SECȚIUNEA C
ECONOMIC
UTILITARE
PUBLICITATE

Datorită subevaluării capitalului social cu 218 milioane de lei

Licitația pentru vînzarea acțiunilor ITA a fost amînată

■ *vînzarea pachetului de 40% din acțiunile firmei era programată pentru data de 31 martie*

Fondul Proprietății de Stat a amînat licitația publică pentru vînzarea pachetului de acțiuni al societății ieșene ITA SA Iași, programată pentru data de 31 martie a.c. “***Amînarea licitației survine în urma constatării făcute, în cursul săptămînii trecute, de Curtea de Conturi vizavi de evaluarea capitalului social al societății. Din cauza unor erori de calcul, capitalul social al firmei ITA a fost subevaluat cu 218 milioane lei, urmînd*** a fi corectat în consecință”, a menționat ***Toader Berlea* (foto)**, directorul Fondului Proprietății de Stat - filiala Iași.

Precizăm că FPS intenționează să scoată la licitație publică fără preselecție 40% din acțiunile societății mai sus amintite, adică 102.173 de acțiuni, la prețul de pornire de 25.000 lei pentru o acțiune. **(Raluca NAVROTESCU)**

Un domeniu care ar putea aduce bani grei la buget

Străinii doresc să investească în turismul românesc

■ *Ministrul Turismului afirmă că aceștia sînt atrași în primul rînd de hotelurile de pe Litoral și de pe Valea Prahovei, dar și de cele din orașele mari și de stațiunile balneare*

O comisie formată din reprezentanți ai Ministerului Turismului, Fondului Proprietății de Stat (FPS), precum și ai Agenției Naționale pentru Privatizare (ANP) va realiza, pînă la 15 aprilie, o situație privind stadiul privatizării în turism, a anunțat miercuri Akos Birtalan, ministrul Turismului, în cadrul unei întîlniri cu presa.

Akos Birtalan s-a pronunțat în favoarea unei privatizări rapide și corecte a societăților

Aceasta se va realiza prin acordarea unor despăgubiri pentru foștii proprietari de active, recuperarea activelor reale transferate gratuit dinspre societăți către alte instituții, precum și prin rezolvarea problemelor apărute din locațiile de gestiune și asocieri în participațiune.

Ministrul Turismului a precizat că situația privatizării în acest sector va fi realizată prin compararea datelor aparținînd ministerului de resort cu cele ale FPS. “***Pe baza acestei situații, vom construi un program de privatizare, care să prevadă mai multe metode de trecere în proprietate privată, în funcție de natura obiectivului***”, a spus Birtalan.

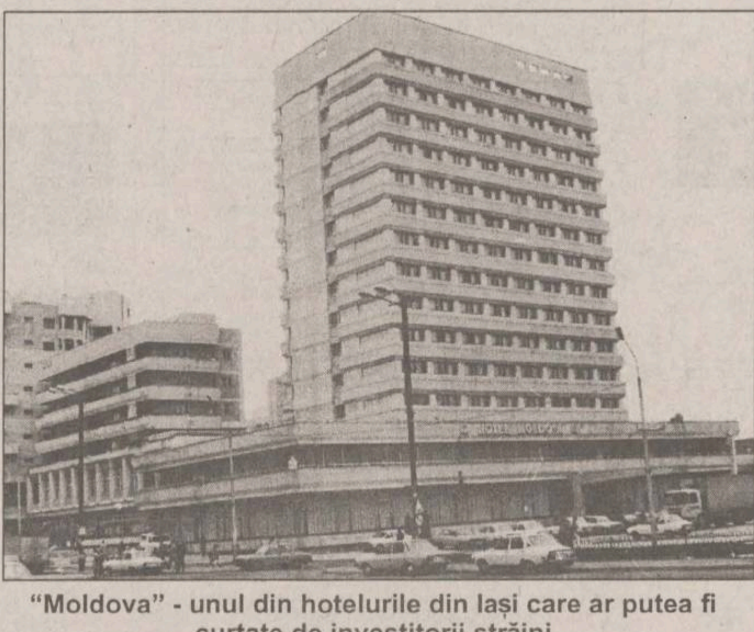

“Moldova” - unul din hotelurile din Iași care ar putea fi curtate de investitorii străini

El a menționat că există deja oferte referitoare la privatizarea unor structuri de cazare de pe litoral și Valea Prahovei, venite din partea unor investitori străini, dar și români.

Akos Birtalan susține că există cereri în vederea privatizării și pentru hotelurile din orașele mari, precum și pentru stațiunile balneare. Conform datelor Ministerului Turismului, dintr-un total de 266 societăți comerciale cu capital majoritar de stat, au fost privatizate 143. Akos Birtalan consideră că gradul real de privatizare în turism este de doar 4,2%.

Ministerul Turismului va aloca 70% din buget pentru promovarea potențialului turistic al României

Ministerul Turismului va aloca în acest an, pentru promovarea în străinătate a potențialului turistic al României, circa 70% din resursele primite de la bugetul de stat, a declarat miercuri Akos Birtalan, ministrul Turismului, în cadrul unei întîlniri cu presa. Akos a precizat că ministerul pe care îl conduce a primit de la bugetul de stat 11 miliarde lei, sumă care, datorită evoluției inflației, este cu 10% mai mică decît cea alocată anul trecut. Ministerul Turismului are 18 birouri de promovare a turismului în străinătate. Akos a afirmat că în țările scandinave va fi menținut doar un birou. De asemenea, pentru Austria și Elveția va funcționa un singur birou. “Ne gîndim să selectăm țări-țintă, generatoare în mod tradițional de turiști, unde să intensificăm activitatea de promovare”, a spus Birtalan. El a adăugat că, din cele circa 250 tîrguri internaționale de turism care vor avea loc în acest an, România nu va putea participa la mai mult de 50.

La sesiunea de ieri

Tranzacțiile bursiere s-au înviorat

Valoarea tranzacțiilor la Bursa de Valori a crescut, miercuri, la 2,945 miliarde lei, față de 2,722 miliarde lei în ședința precedentă. S-au efectuat 3.212 tranzacții, în volum de 2.057.857 acțiuni. Cele mai tranzacționate acțiuni au fost: Oltchim, Azomureș, Policolor. Acțiunile societăților au crescut cu: 11% - Mefin (preț mediu - 6.186,14 lei); 9% - IAIFO (preț mediu - 4.600 lei); 7% - Dorobantul (preț mediu - 754,41 lei); 6% - Azomureș (preț mediu 1.545,38 lei), Carbid Fox (preț mediu - 1.892,93 lei); 5% - Policolor (preț mediu - 1.530,70 lei); 4% - Armătura (preț mediu - 808,6 lei); 3% - AMEP (preț mediu - 586,66 lei); 1% - Carbochim (preț mediu - 8.562,77 lei), Comelf (preț mediu - 5.150 lei), Electroceramica (preț mediu - 9.000 lei), Neptun (preț mediu - 7.000 lei). Acțiunile societăților au scăzut cu: 7% - Foraj Sonde (preț mediu - 400 lei); 3% - Artrom (preț mediu 3.860,78 lei).

O actiune a Fondului Româno-American pentru Investiții, împreună cu Banca Transilvania

Program de finanțare pentru întreprinderile mici și mijlocii

■ *inițial, va fi alocat un fond de 5 milioane de dolari SUA pentru împrumuturi, derulate prin sucursalele băncii amintite din Cluj, Baia Mare și Tîrgu Mureș*

Fondul Româno-American pentru Investiții (FRoAI) și Banca Transilvania (BT) anunță lansarea Programului de Împrumuturi Mici și Mijlocii acordate în dolari SUA întreprinderilor mici și mijlocii din România.

Consiliul de Administrație al FRoAI a aprobat pentru acest program un fond inițial de ***5 milioane dolari SUA***. Împrumuturile acordate în cadrul programului vor fi derulate prin sucursalele Băncii Transilvania din orașele Cluj-Napoca, Baia Mare și Tîrgu Mureș. Programul urmează să se extindă, incluzînd în viitor și alte sucursale ale Băncii Transilvania. ***Împrumuturile, între 20.000 și 100.000 dolari SUA, vor fi acordate pe o perioadă de pînă la trei ani,*** cu dobîndă fixă, urmînd a fi rambursate în rate lunare. FRoAI și BT selecționează proiecte viabile ale firmelor cu o conducere executivă consolidată, al căror capital majoritar este deținut de cetățenii români.

Programul de împrumuturi mici și mijlocii se adresează firmelor care intenționează să își extindă activitatea, achiziționînd utilaje, echipamente, materie primă. Nu sînt acceptate cereri de împrumut pentru finanțarea pe termen scurt a fondului de rulment.

Împrumuturile pot fi solicitate de firme din diverse sectoare de activitate, ca producție, construcții, servicii. Firmele antrenate în exclusivitate în comerțul en-gros nu sînt încurajate să se adreseze acestui program.

Fondul Româno-American pentru Investiții a fost înființat în iulie 1994 de Congresul Statelor Unite ale Americii, fiind capitalizat cu suma de 50 milioane dolari SUA acordată de Agenția Statelor Unite pentru Dezvoltare Internațională (USAID). Programele FRoAI urmăresc sprijinirea și dezvoltarea sectorului particular din România. Programul de împrumuturi mici și mijlocii este administrat de Southshore Bank, o bancă americană cu experiență în acest tip de împrumuturi.

Conform vicepreședintelui FRoAI, Obie Moore, programul de împrumuturi mici și mijlocii oferă finanțare firmelor mici și mijlocii prin intermediul băncilor românești, iar ofițerii de credit ai Băncii Southshore asigură pregătirea de specialitate a personalului antrenat în derularea programului. În plus, FRoAI pune la dispoziția firmelor care obțin împrumuturi asistența tehnică necesară.

Ieri, pe piața RASDAQ

Cota firmelor ieșene a scăzut

Piața extrabursieră dă semne de revigorare, atît valoarea cît și numărul total de acțiuni tranzacționate ieri fiind în creștere. Astfel, ieri au fost vîndute 2.645.211 acțiuni, în valoare totală de 4,82 miliarde de lei. Deși se află la cea de-a doua tranzacționare de pe piața RASDAQ, acțiunile societății “Peco” SA Iași au scăzut de la o ședință de tranzacționare la alta, de la 500 - la 400 lei/acțiune. Cea mai importantă scădere se remarcă la acțiunile societății “Comtom”: de la 1.500 - la 1.000 lei/acțiune. Tot ieri au fost tranzacționate în premieră pe RASDAQ acțiunile a două societăți ieșene - acțiunile “Sometchim” - 39 de acțiuni vîndute la prețul de 800 lei/acțiune și “ICRTI”, care au fost cumpărate la prețul de 130 lei/acțiune. Celelalte firme ieșene tranzacționate pe piața extrabursieră au înregistrat următoarele prețuri: acțiunile “Moldova” - 300 lei/acțiune, “Tepro” - 3.900 lei/acțiune (după ce s-au menținut aproximativ o lună la prețul de 4.000 lei/acțiune), “Lactis”- 224 lei/acțiune (în scădere cu 36 lei/acțiune față de ședința anterioară de tranzacționare), “ Tehnoton” - 215 lei/acțiune (în creștere cu 4 lei/acțiune). Prețul acțiunilor “Iassyfarm” a crescut cu 144 lei/acțiune, de la 306 lei, la 450 lei/acțiune.

De reținut că pentru majoritatea acțiunilor tranzacționate ieri pe piața RASDAQ modificările de preț nu au fost semnificative față de ședința anterioară. **(Raluca NAVROTESCU)**

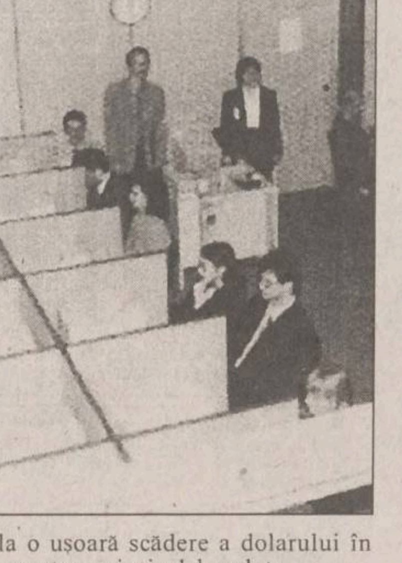

Dolarul s-a apreciat în raport cu majoritatea valutelor

Dolarul s-a apreciat marți în raport cu majoritatea valutelor datorită majorării dobînzilor pe termen scurt de către Rezerva Federală a Statelor Unite, informează REUTER.

Comitetul Monetar al rezervei federale a hotărît să majoreze dobînda pentru creditele “overnight” cu un sfert de punct procenutual, la 5,50%. Aceasta este prima majorare a ratei dobînzii de la 1 februarie 1995.

Această creștere a dobînzii a provocat o evoluție fluctuantă a dolarului. Moneda americană a crescut marți la 1,6903 mărci, față de închiderea zilei de luni de 1,6880 mărci și la 123,70 yeni, față de 122,85 yeni, nivelul înregistrat luni. În ședința de tranzacționare de miercuri dimineața, valoarea indicelui Dow Jones idustrials și a bonurilor americane de tezaur la termen de 30 de ani a scăzut față de nivelul închiderii precedente, ceea ce a dus la o ușoară scădere a dolarului în raport cu principalele valute.

O altă cauză a aprecierii dolarului în raport cu yenul japonez a constituit-o decizia Băncii Japoniei de a reduce rata dobînzii pentru creditele “overnight” la 0,53 puncte procentuale, de la nivelul de 0,57 puncte procentuale înregistrat luni. Președintele Federației Asociațiilor Bancare din Japonia, Shunsaku Hashimoto, a declarat că, în a doua jumătate a anului fiscal viitor, politica monetară a Japoniei va deveni mai flexibilă, ceea ce a dus la aprecierea mărcii germane în raport cu yenul. Această apreciere a avut drept efect o nouă creștere a dolarului față de moneda japoneză.

ȘTIRI ECONOMICE

Pentru modernizarea parcului feroviar

Grupul FIAT dorește să colaboreze cu industria românească

Grupul FIAT dorește să participe la modernizarea parcului feroviar din România, să participe la modernizarea sectorului energetic și să colaboreze cu societăți comerciale românești. Călin Popescu-Tăriceanu, ministrul Industriei și Comerțului, s-a întîlnit miercuri cu o delegație a grupului FIAT, condusă de Serge de Pahlen, vicepreședinte. Au fost analizate posibilitățile de colaborare cu întreprinderea Tractorul Brașov și necesitatea găsirii unei soluții de depășire a impasului în care se află contractul privind crearea societății mixte New Holland-Semănătoarea. Pentru modernizarea parcului feroviar, FIAT a propus aducerea în România a vagonului de călători Pendolino, testat în România în 1996.

În urma organizării unei licitatii internationale

Alcatel și Motorola vor furniza echipamente GSM pentru rețeaua Mobil Rom

Mobil Rom a desemnat companiile Alcatel și Motorola ca furnizori ai echipamentelor GSM necesare instalării rețelei în România, se arată într-un comunicat transmis agenției MEDIAFAX de către Mobil Rom. Investiția pe care o realiza Mobil Rom în primii doi ani (1997-1998), numai pentru achiziționarea echipamentelor GSM, va fi de circa 150 milioane dolari. Cele două companii au fost stabilite de către Mobil Rom în urma organizării unei licitații internaționale, la care au mai participat Nortel Matra Communication (NMC), Nokia, Siemens, Lucent și Ericsson.

Începînd cu 30 martie 1997

Tarom trece la programul de vară al curselor regulate

Compania Tarom trece, începînd cu 30 martie 1997, la programul de vară al curselor regulate, informează un comunicat transmis agenției MEDIAFAX de către Tarom.Tarom va efectua curse regulate spre 44 destinații din întreaga lume. De asemenea, compania va relua zborurile pe rutele Bahrein, Düsseldorf, Kuwait și Stuttgart. Aeroportul Timișoara va fi punct de escală pentru cursele Roma, Amsterdam, Atena, Frankfurt, Düsseldorf, Verona. Compania va avea curse zilnic la Amsterdam, Atena, Frankfurt, Istanbul, Paris, Roma, Viena și Londra.

Din punctul de vedere al atractivității pentru companiile transnationale

Parisul este pe primul loc între “capitalele economice” ale Europei

Parisul se situează pe primul loc între “capitalele economice” ale Europei din punct de vedere al atractivității pentru companiile transnaționale, se arată într-un studiu efectuat de institutul Ernst & Young, publicat în ediția de marți a cotidianului Le Figaro. Studiul amintit reflectă preferințele unui număr de 28 de mari companii internaționale (14 americane, șapte asiatice și șapte europene) privind alegerea unui sediu pentru operațiunile lor din Europa, în funcție de o serie de criterii. Clasamentul final confirmă preferința marilor investitori pentru capitala Franței, Parisul figurînd pe primul loc în privința calității vieții, a infrastructurii de transport și telecomunicații, a apropierii de principalele piețe europene și a calității personalului. În schimb, orașul ocupă poziții mai modeste în privința nivelului impozitelor, a prețului chiriilor pentru birouri și a legislației sociale, deși în ultimii ani se înregistrează o ameliorare a situației și în aceste domenii.

NOILE DOBÎNZI ANUALE ACORDATE DE BĂNCILE COMERCIALE LA DEPOZITELE LA TERMEN, ÎN LEI

	La vedere	1 lună	3 luni	6 luni	9 luni	1 an	Suma minimă	Data intrării
	(procente)						(lei)	în vigoare
Persoane fizice								
BCR	25	120	125	112	113	115	100.000-3.000.000	5.03
BRD	20	131	157	158	159	160	100.000-500.000	24.02
BANKCOOP	25	132	134	134	134	136	200.000	4.03
BANCOREX	40	150	130	100	100	100	1.000.000	24.02
BANC POST	30	105	115	115	120	120	100.000	1.03
B. AGRICOLĂ	22	135	136	137	138	139	200.000	4.03
B. ROMÂNEASCĂ	30	140	150	155	135	125	500.000	25.03
CEC	18	-	-	-	-	105	100.000	1.03
Banca Ion Țiriac	25	120	125	130	100	100	500.000	26.02
Banca București	25	130	125	100	100	100	1.000.000	10.03
Banca Internaționala a Religiilor	25	130	130	130	130	135	100.000	
Persoane juridice								
BCR	25	90	91	92	93	97	25.000.000	5.03
BRD	20	70	72	73	74	75	500.000	25.02
BANKCOOP	25	96	98	98	99	101	2.000.000	4.03
BANCOREX	40	120	130	100	100	100	5.000.000	24.02
BANC POST	22	65	65	65	-	65	500.000	20.02
B. AGRICOLĂ	22	80	82	83	84	85	10.000.000	4.04
B. ROMÂNEASCĂ	30	140	150	155	135	125	15.000.000	25.03
CEC	15	-	-	-	-	35		1.02
Banca Ion Țiriac	20	120	-	130	100	100	5.000.000	26.02
Banca București	25	130	125	100	100	100	1.000.000	10.03
Banca Internaționala a Religiilor	23	110	110	112	115	120	15.000.000	

FONDURI DE INVESTIȚII

Valoarea la zi a unităților de investiție:

FMOA - SAFI: (24.03 - 30.03.1997)	20.601 lei - valoare unică	↗
CREDIT FOND: (24.03-30.03.1997)	8.448 lei	↘
FRI: (26.02.1997)	29.485 lei - tip A 88.455 lei - tip B	↗
ARDAF: (27.03.1997)	16.945 lei	↗
FNI: (24.03-30.03.1997)	33.485 lei	↗
Fondul Transilvania: (24.03-30.03.1997)	18.525 lei	↗

CURSUL VALUTAR PENTRU 26.03.1997

BĂNCI	Dolar SUA C	Dolar SUA V	Marcă germană C	Marcă germană V
BCR (tel. 230500)	6600	7100	3912	4208
BRD (tel. 211340)	6693	7416	3766	4394
BANKCOOP (tel. 211246)	6500	7000	3500	4100
Banca Agricolă (tel. 215965)	6700	7100	3870	4196
BCIT (tel. 211740)	6500	7150	3800	4300
Casele de schimb valutar	**Dolar SUA C**	**Dolar SUA V**	**Marcă germană C**	**Marcă germană V**
Olimp (tel. 215524)	6710	6880	3720	3870
ACR (tel. 112345)	6650	6950	3700	3900
Nasty Change (tel. 211800/29)	6640	6840	3650	3920
TAROM (tel. 115309)	6650	6900	3700	3975
International Exchange Hygeco (112035)	6700	6950	3700	4100
Cursurile pieței valutare	**Dolar SUA**		**Marcă germană**	
	7032		4167	

Cursul de referință are la bază cotațiile societăților bancare autorizate să efectueze operațiuni pe piața valutară și nu implică obligativitatea utilizării cursurilor în tranzacții efective de schimb valutar și înregistrări contabile.

PIAȚA DE CAPITAL RASDAQ
DATE SINTETICE PENTRU 26.03.1997

Societatea	Volum Tranz.	Preț mediu	Preț închidere	Valoarea tranzacțiilor
ABROM	509	3274.26	3500	1666600
ALCOR BOTOSANI -	201	800	800	160800
ARO - AG	39	2500	2500	97500
ARPECHIM PITESTI	19783	8837.67	9100	174835800
AUTOMOBILE CRAIOVA -	1139	4317.29	4400	4917400
AVICOLA BACAU - BACAU	235	1400	1400	329000
BRAICONF - BR	1767	680	680	1201560
BRAILACT	1161	200	200	232200
CAROM ONESTI	39	4000	4000	156000
COMCEREAL BRAILA	316	2500	2500	790000
CHIMCOMPLEX BORZESTI	277	6714.07	6600	1859800
COMCEREAL BACAU	8127	160	160	1300320
COMTOM	39	1000	1000	39000
CF MOLDOVA	12437	180	180	2238660
DANUBIANA ROMAN	100468	349.57	280	35121580
FIBREX	157	2100	2100	329700
F.E.P.A	273	3000	3000	819000
GRAND TG.MURES - MS	39	6500	6500	253500
IASSYFARM - IS	570	450	450	256500
IAR BRASOV	432	23000	23000	9936000
ICRTI - IS	802	130	130	104260
IMEP - PITESTI	50012	594.81	590	29747670
LACTIS	8420	224.39	210	1889400
LETEA - BC	39	5100	5100	198900
LUCEAFARUL BOTOSANI -	1369	672.69	740	920920
MOLDOCIM	67282	13510.1	13700	908987000
MOLDOVA - IS	646	300	300	193800
PECO IASI - IS	317	400	400	126800
PETROBRAZI	6458	4853.42	4900	31343400
PETROMIDIA	1533	5404.69	5500	8285400
RAFINARIA DARMANESTI	547	3849.9	3800	2105900
RAFINARIA ASTRA ROMAN	41198	587.33	600	24196850
RAFO	314	2312.73	2400	726200
ROMCIM BUCURESTI	47323	36287.3	36700	1717224300
RULMENTI VASLUI	1322	3708.54	4000	4902700
SOMETCHIM - IS	39	800	800	31200
STEROM - PH	39	2700	2700	105300
TEHNOTON - IS	27493	215.59	230	5927260
TEPRO - IASI	195	3900	4000	760500
VASCOVIN	28814	218.13	230	6285310

50% REDUCERE pentru pensionari, studenți, elevi și șomeri

! MICA PUBLICITATE

Ziarul care stă de vorbă cu oamenii!

Monitorul

CENTRE DE PRELUARE A ANUNȚURILOR DE MICĂ PUBLICITATE

CENTRU RODIPET - DIMITROV RODIPET - JUNIMEA MATERNA
TĂTĂRAȘI FLORA PĂCURARI ARIO
PODUL DE PIATRĂ C.M.V. GARĂ INTERPRESS

FLORA - COMPLEX ALIMENTAR

Oferă:
- carne, preparate din carne
- lactate, specialități, dulciuri
- pîine, produse de panificație
- băuturi alcoolice

Cele mai mici prețuri! Calitate garantată!

Program: luni-vineri 6.00-20.00; sîmbătă 7.00-15.30; duminică 8.00-14.00
Str. Vasile Lupu nr. 110, tel. 032/175094

ARIO

Comercializează:
- covoare, mochete, festonat covoare și mochete
- confecții blană și piele naturală
- îmbrăcăminte
- stofe, mobilă și perdele

Produse de calitate cu plata în rate!

Program: luni 10.00-20.00; marți-sîmbătă 8.00-20.00; duminică închis
Bd. Păcurari 142, bl. 585, tel. 032/163928

C.M.V. - SUPERMARKET

Oferă:
- produse alimentare, dulciuri, băuturi alcoolice
- cosmetice
- gresie, faianță, instalații sanitare

Bun gust și calitate la prețuri atractive!

Program: luni-vineri 6.00-21.00; sîmbătă 7.00-21.00; duminică 8.00-13.00
Complex Podu de Piatră, tel. 032/135598

INTERPRESS - DIFUZOR DE PRESĂ

vinde:
- ziare locale
- ziare centrale
- reviste
- integrame

La noi găsiți orice ziar!

Program: non-stop
Gara de Nord - Iași

AUTO MOTO

AUTOVEHICULE ROMÂNEȘTI

■ **Dacia berlină, nouă, 0 km, albastru-metalizat. Telefon 125594. (368931)**

■ **Dacia 1410, oct. 1989, 42.000 km, pret 12 milioane lei. Telefon 214167.**

■ **Urgent, Dacia 1310, an fabricatie 1988. Pret 11,5 milioane lei. Telefon 174804.**

■ Facilitez procurarea oricărui tip de autoturism Dacia, în maximum 24 ore, pentru persoane fizice sau firme, cu factură sau cu contract vînzare-cumpărare. Telefon 159809. (368173)

■ ARO camionetă, motor D 127. Telefon 177182. (369132)

■ **Dacia 1310, an fabricatie 1986, pret avantajos. Telefon 123602; 210645 (int. 115). (369345)**

■ **Dacia 1310, motor 1.400 cmc, fabricatie 1984, stare exceptională, negociabil. Telefon 271891. (369273)**

■ Dacia 1304, 5.000 km, negociabil. Telefon 034/341320. (369248)

■ Break - 0 km sau aduc la comandă. Telefon 290712. (368379)

■ Dacia berlină 1300, gris 83, înmatriculată, functionare ireprosabila, asigurare ADAS 1997. Telefon 147340. (368646)

■ ARO 240D, an fabricatie 1990, adus din Germania si SRL. Telefon 030/311483.

■ Oltcit fabricat în septembrie '91, cu baterie Bosch, cauciucuri Barum, toba inox, functionare ireprosabila. Pret 8,5 milioane lei, negociabil. Telefon 139445. (368744)

■ Dacia 1310, an fabricatie 1988, 5 trepte. Relatii la telefon 031/511718 - Botosani. (3735)

■ Dacia-"papuc" 1309, fabricată în august 1995, motor 1400, stare ireprosabila. Telefon 031/617217. (3744)

■ Dacia 1100, în stare perfectă de functionare, telefon 172689. (368340)

■ Dacia 1300, cu CI, RTA pîna la 16.11.1997. Telefon 179160, orele 17,00-19,00. (368344)

■ Dacia 1300, perfecta stare de functionare, dotată pentru taxi, în locatie cu vînzare sau de preferinta - vînd. Pret negociabil. Telefon 174361. (368345)

■ **Dacia 1310, tip CN, în stare perfectă, cu multiple îmbunătătiri, la un pret avantajos. Telefon 212306. (368418)**

■ Oltcit RM, an 1990, în stare perfectă de functionare, piese de schimb, pret negociabil 8 milioane lei. Telefon 143037; 146142. (368692)

■ Două Dacii, 0 km bord, CN. Pret convenabil. Telefon 8 - Săbaoani, Pildesti.

■ ARO 204 diesel. Telefon 114330. (368956)

■ Dacia "Papuc", caroserie tabla acoperita cu aluminiu, pret derizoriu. Telefon 178386, după ora 18,00. (368853)

■ Dacia break cu 35.000 km. Telefon 031/523033

■ (schimb) ARO 243, camioneta, tractor U650, motor Brasov, foarte urgent. Telefon 039/634453.

■ Dacia 1310, omologata 1991, motor standard, cutie 5 trepte, carte identitate RAR, pret negociabil. Telefon 214308, între orele 8,00-17,00. (368979)

Piese

■ S.C. TEHNO ESPERA S.A. produce si livrează, en gros si en detail, subansamble esapament auto Dacia, Oltcit, ARO, Lada si execută la comandă, esapamente pentru orice marcă straină, după original. Relatii la telefon 032/173482. (368352)

■ Motor Dacia 1300, cutie 4 trepte, cupolă, luneta, punte. Telefon 143567. (368183)

AUTOVEHICULE IMPORT

■ Autoturism ZAZ. Telefon 156480, orele 19,00. (368186)

■ **Renault 21 GTS, 1987, recent intrat în tară, stare perfectă de functionare. Telefon 149456. (367949)**

■ **Cielo, an fabricatie 1996, pret 11.400 USD sau preluare contract, avans plătit 5.700 USD. Telefon 148454, după orele 16,00. (369383)**

■ Vînd Daewoo Cielo. Telefon 213923. (368530)

■ **Vînd Cielo, 0 km GLE, aer conditionat, cauciucuri Michelin. Pret depozit 12.600 USD. Pret vînzare - foarte avantajos. Telefon 212832. (368501)**

■ **Renault rapid, pret negociabil. Telefon 156109, orele 10,00-13,00. (369400)**

■ Citroen BX 19 Diesel, model 1984, înmatriculat, carte de identitate, 1.900 cmc, stare de functionare. Pret 1.900 dolari, negociabil. Telefon 233160. (368737)

■ Skoda 120 L, alb 10, vizibila la rond vechi CUG, pret negociabil. Telefon 221536. (368636)

■ Mercedes 123 D. Relatii la telefon 031/615147/613867, după ora 19,00. (3738)

■ Raba 10 t, bena înaltă tip F.N.C. (transport cereale) cu sistem basculare. Pot fi luate în calcul si variante de schimb. Telefon 031/525632. (4540)

■ Renault 11, fundatie umanitară si Dacia break, persoană fizică, pret avantajos. Telefon 031/516898. (4682)

■ **Ocazie rară! Peugeot 405 gri, înmatriculat, stare excelentă. Pret avantajos. Relatii la telefon 032/210892, orele 7,00-9,30; 17,00-22,00. (368820)**

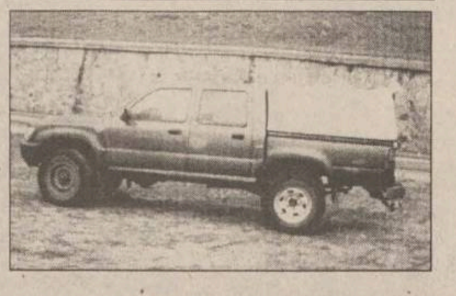

Masină de teren "Toyota", diesel, 5 locuri plus ladă marfă, înmatriculată. Telefon 149030, pînă la orele 14,00 sau 172467, după orele 14,00. (368826)

■ **Masină de teren "Toyota" - 5 locuri plus ladă marfă, neînmatriculată, fără motor. Telefon 149030, pînă la orele 14,00 sau 172467, după orele 14,00. (368826)**

■ **Renault 5 Alpin, înmatriculat, an fabricatie 1980, perfect functionabil. Pret fix 5,5 milioane lei. Telefon 170809 sau 177313. (368833)**

Piese

■ Motoare, plus cutie cu acte de vamă, pentru Opel, BMW, Volkswagen. Telefon 133056. (369438)

■ Piese Audi 80. Telefon 159494. (368426)

■ Faruri Ford Escort, model '81-'84. Telefon 133056. (369438)

DIVERSE

MOTOCICLETĂ MINSK

Motocicletă Minsk, nouă, înmatriculată, căsti integrale. Telefon 160495 (numai după ora 19,00) sau pager CNM 215010/20134.

■ **TV 14 C, în perfectă stare de circulatie, pret avantajos. Relatii la telefon 126986. (369109)**

■ **Două tractoare U650 (an fabricatie: 1990, 1995), semănătoare SUP29 (1995), două pluguri si combină cereale Massey-Ferguson. Pret negociabil. Telefon 763932. (368400)**

■ Tractor U650, perfectă stare de functionare, si diverse piese de schimb. Pret negociabil. Telefon 270082, după orele 15,00. (368198)

■ Tractor U650 M, an fabricatie 1993 - familia Constantin Bălăcianu, Podu-Iloaiei. Telefon 740437. (368194)

■ **Urgent dubă VW, an fabricatie 1988, motorină, vama plătită, înmatriculabilă, masa max. 3,5 t, roti duble spate, albă, stare exceptională. Relatii la telefon 271250, orele 17,00-23,00. (368496)**

■ **Urgent, camion Roman AB Saviem 797, tip 8135, an fabricatie 1982, masa max. 10 t, motorină, tractiune spate, culoare verde-albastru, capacitatea rezervorului - 140, înmatriculat, functionabil. Telefon 271250, orele 17,00-23,00. (368496)**

■ Tractor si plug, rep. capit., cauciucuri noi, pret 40 milioane lei. Telefon 270598. (368316)

■ Raba 10 t, carosat, stare exceptionala. Telefon 031/533694, orele 9,00-17,00. (4341)

■ Autobuz RD 111, stare perfectă de functionare, pret negociabil. Telefon 031/614499 - Dorohoi. (3726)

■ Tractor, an fabricatie 1993, cu remorca, înscris în circulatie. Telefon 3, Balabanesti, judetul Galati, după orele 20,00. (368564)

■ Remorca usoară pe două roti, echipată cu 20 stupi pentru transportat albine în pastoral. Relatii 032/763454.

■ Microbuz Mercedes 100D, 2.400 cmc, Diesel, 1990. Telefon 213101; 211579. (368604)

■ Motocicleta "Voshod". Telefon 111447. (368609)

■ Rulotă, an fabricatie 1984 si motor VW Transporter 1600 cmc diesel. Telefon 031/530214. (4615)

■ Acte Opel Ascona diesel C - Cupe, piese schimb. Telefon 517198, după orele 19,00. (4801)

■ Urgent, tractor U 650 plus plug. Telefon 762559 sau 761201.

■ Rulotă "Felicia" 2500, înmatriculată, CI, stare foarte bună. Telefon 145616. (368944)

■ Dubă 5,5 t, motor Saviem înmatriculată RC, verificare tehnica la zi, în circulatie. Telefon 123560. (368978)

■ Tractor U 650, cu disc, com. Tg. Frumos. Telefon 710004; 710725.

■ **Acte Golf tip I, pret 2,5 milioane lei, negociabil. Telefon 161446.**

■ **Autocamion Raba Turbo, 22 tone. Telefon 210981; 211128. (368769)**

ÎNCHIRIERI APARTAMENTE OFERTE

■ Închiriez în Pascani 1-3 camere, bucătărie, telefon, la casă cu curte. Telefon 135892, după orele 19,00. (368585)

■ Primesc în gazdă 1-2 eleve, camera decomandată, în Alexandru cel Bun. Telefon 157213. (369490)

■ Ofer spre închiriere apartament 2-3 camere în Podul de Fier. Telefon 112762. (368639)

■ Primesc două fete în gazdă, în cartierul Alexandru, zona Minerva. Telefon 165868. (368804)

■ Primesc în gazdă tineri căsătoriti (fără copii) sau studente. Telefon 137250. (369432)

ÎNCHIRIERI APARTAMENTE CERERI

Închiriez garsonieră

Caut spre închiriere garsonieră (preferabil zona Tătărasi). Ofer maximum 150.000 lei. Relatii la telefon 271333 - int. 121.

■ Apartament 3 camere, decomandat, parter, zona Tigarete, caut eventual societate sau birouri. Telefon 213017. (368863)

VÎNZĂRI TERENURI

■ 0,25 ha - livadă ciresi tineri, pe rod, la intrare în satul Osoi, la stradă, lîngă statie autobuz, cu posibilitate energie electrica, apă, constructie casă, gradinarie. Telefon 259510. (368632)

■ Teren agricol între Ciric si Aeroport - 1,76 ha. Telefon 176544. (368329)

■ Teren constructii, litoral, statiunea Costinesti, în BTT, 25 mp. Telefon 032/131805. (369116)

■ **2-4 locuri de casă în satul Păun. Relatii la telefon 164143. (367570)**

■ Teren constructii, litoral, statiunea Costinesti, 1.500 mp. Telefon 032/131805. (369116)

■ **Teren în sat Pietrărie - 6.300 mp, facilităti, apă si energie electrică. Telefon 163725. (369179)**

■ **Teren construibil - 400 mp, lîngă "Doi Băieti" (terenul cu brazi). Telefon 177194. (368230)**

■ 2.000 mp teren în Tomesti, la stradă. Telefon 164303. (369370)

■ 2.500 mp livadă, în satul Pietrăria, 500 mp în comuna Bîrnova, la Badarau. Telefon 174209. (367746)

■ Teren arabil 7.200 mp în sat Rediu, la iesirea spre Păcurari, cu posibilitati pentru constructie. Telefon 153924. (369100)

■ Teren 2.000 mp intravilan, construibil, proprietate personală, în Pascani. Telefon 762359, după orele 17,00.

■ Teren zona CUG. Telefon 136255. (369346)

■ 0,45 ha teren, sat Păun sau schimb cu garsonieră plus diferenta. Telefon 171243. (367725)

■ Teren de constructii, 7000 mp, după bariera Tomesti, posibilităti: gaz, canalizare si energie. Telefon 139968. (369150)

■ 1,75 ha arabil, pe raza comunei Dumbraveni, judetul Vrancea. Telefon 039/680477.

Oancea - teren 1.136-1.800 mp

Teren 1.136-1.800 mp, zona Oancea, bun pentru depozit, parc masini, service, vilă etc., 2 căi de acces. Relatii la telefon 271333, int. 122, 121, 203 - dl Butnariu sau mesaj la centrala 232093 pentru 305. (368717)

■ Teren 3 ha, la sosea, în sat Chicerea. Telefon 179784. (368319)

■ **2500 mp teren constructii, plus vie nobilă, în zona Bucium, ferma "Doi Peri". Relatii la telefon 124191, după orele 20,00. (368726)**

■ Teren 2400 mp, zona Bucium, facilităti: gaz metan, energie, apa. Telefon 137333. (368702)

■ **4700 mp pămînt, ca loc de casă, în Dancu. Telefon 141084, între orele 8,30-13,00. (368621)**

■ **18.000 mp teren, eventual parcelat, în Chicerea-Tomesti. Telefon 164143 sau 165963. (368758)**

■ Urgent, teren intravilan, 1600 mp, la 16 km de Iasi, în Osoi. Pret 5.000/mp, negociabil. Telefon 139445. Terenul are 40 m deschidere la sosea principala asfaltata. (368744)

■ Intravilan, livadă 8100 mp, sat Chicerea, comuna Tomesti, în spatele scolii, drum betonat, construibil, cu multiple facilitati, pret 5000 lei mp, negociabil. Relatii la telefon 128567; 122218, după ora 16,00. (368741)

■ **Teren situat la intersectia judetelor Neamt, Bacău, Suceava si Iasi, ideal pentru Peco sau Motel. Pret 11.000 lei/mp, negociabil. Telefon 172306. (368658)**

■ 537 mp teren, cu fundatia turnata, în statiunea Durău. Telefon 114330. (368652)

■ Teren construibil în Bucium. Telefon 142952. (368661)

■ 700 mp teren în str. Podgoriilor nr. 2 Iasi. Telefon 149478, după ora 19,00. (368685)

■ Teren 1000 mp, în soseaua Stefan cel Mare si Sfînt, lîngă "Hanul Vînatori", construibil, pentru vilă, depozit etc., facilităti: energie electrica, apă curentă. Pret negociabil 40.000 lei/mp. Telefon 032/136519. (368687)

■ Teren 852 mp si 1500 mp, zona CUG. Relatii la telefon 114868. (368690)

■ Teren 2,5 ha, tarlaua Budai, cu titlu si fîntînă, neparcelat. Telefon 129457. (368922)

■ (închiriez) Teren central, cu apă, canalizare, curent si spatiu construit (30 mp). Telefon 162834. (368914)

■ Loc casă, Ion Creanga 83 B - familia Carp. (368852)

■ **2400 mp teren intravilan, Uricani, cu 1000 mp vie, loc pentru casă, fîntînă, energie electrică, zonă pitorească, lîngă pădure. Telefon 146205. (368765)**

■ **Teren de la 500 pînă la 4000 mp, parcelat sau total, în sat Breazu, la 1 km de Iasi, 850 m de soseaua principală, facilităti: apă, curent. Pret 3000 lei/mp - fam. Catrinescu Ion. (368834)**

TEREN COPOU

300 mp, pozitie exceptională, toate facilitătile, pret 70 USD/mp, telefon 142872. (368864)

CUMPĂRĂRI

■ **Teren intravilan, Iasi, 4.000 mp, cu utilităti. Telefon 250559. (369374)**

Compania imobiliară CASTER

tranzacții imobiliare (case, terenuri)

Telefon 216262

Intermediem vînzări, cumpărări, închirieri și schimburi de case, apartamente și terenuri. Înscrierea în baza de date și reclamă (presă și radio) gratuită. Ofertă actualizată permanent pe computer. Perfectarea actelor în regim de urgență. Pentru informații suplimentare sunați la telefon 032/216262, între orele 8,00-20,00, sîmbăta 9,00 - 14,00. Hotel Unirea, cam. 106.

VÎNZĂRI

IMOBILE

■ Garsonieră, Alexandru, balcon închis, parchet, et. 4, pret 27 milioane lei, negociabil. Telefon 216262.

■ Apartament o cameră, Podu Ros, lîngă Bazar, bloc nou, et. 7/8, decomandat, 40 mp, pret 52 milioane lei. Telefon 216262.

■ Apartament o cameră, Păcurari, la sosea, et. 6/8, 40 mp, parchet, 2 debarale, balcon închis, pret 38 milioane lei. Telefon 216262.

■ Apartament o cameră, Autogară - Duvana, et. 3/8, parchet, balcon închis, faianta si gresie la baie, pret 50 milioane lei. Telefon 216262.

■ Apartament o cameră, CUG, la sosea, et. 8/8, parchet, pret 35 milioane lei. Telefon 216262.

■ Apartament o cameră, CUG, la sosea, decomandat, parter înalt, parchet, pret 38 milioane lei. Telefon 216262.

■ Garsonieră, Centru, et. 3/3, bloc vechi, parchet, pret 42 milioane lei. Telefon 216262.

■ Apartament o cameră, Autogară - Duvana, et. 4/8, 37 mp, pret 55 milioane lei. Telefon 216262.

■ Apartament 2 camere, Tătărasi, semidecomandat, et. 3/4, parchet, faianță si gresie, curat, pret 52 milioane lei. Telefon 216262.

■ Apartament 2 camere, Nicolina I, et. 2/4, 52 mp, pret 50 milioane lei. Telefon 216262.

■ Apartament 2 camere, Copou, et. 3/8, decomandat, 50 mp, pret 100 milioane lei, negociabil, telefon 216262.

■ Apartament 2 camere, Centru, str. C. Negri, et. 6/10, parchet, balcon închis, faianta în baie si bucatarie, pret 90 milioane lei, negociabil. Telefon 216262.

■ Apartament 2 camere, Moara de Foc, et. 7/8, 60 mp, 2 balcoane închise, faianta în baie si bucatarie, parchet, pret 65 milioane lei. Telefon 216262.

■ Apartament 3 camere, Alexandru, semidecomandat, et. 1/4, parchet, pret 42 milioane lei. Telefon 216262.

■ Apartament 3 camere, Nicolina, et. 3/4, prima statie, decomandat, 2 băi, pret 65 milioane lei. Telefon 216262.

■ Apartament 3 camere, Nicolina II, decomandat, 72 mp, et. 4/4, cu uscator deasupra, 2 băi, 2 balcoane, parchet, faianta în băi si bucătarie, pret 60 milioane lei. Telefon 216262.

■ Apartament 3 camere, Lunca Cetătuii, parter, decomandat, 75 mp, parchet, faianta si gresie în băi, pret 40 milioane lei. Telefon 216262.

■ Apartament 3 camere, Nicolina I, parter, decomandat, balcon închis, pret 65 milioane lei. Telefon 216262.

■ Apartament 4 camere, Centru, str. Stefan cel Mare, et. 8/8, cu îmbunătătiri, pret 30.000 USD. Telefon 216262.

CUMPĂRĂRI

Compania imobiliară CASTER cumpără

Apartamente cu 1, 2, 3, 4 camere, indiferent de zonă si stare. Preturi avantajoase, în functie de zona, amplasare si amenajări. Pentru informatii suplimentare sunati la telefon 032/216262, orele 8,00-20,00, sîmbata 9,00 - 14,00. Hotel Unirea, cam. 106.

1 cameră

■ Apartament o cameră, Tătărasi, etaj intermediar, 30-35 milioane lei. Telefon 216262.

■ Apartament o cameră, Gară, Autogara, etaj intermediar, 50-60 milioane lei, în functie de îmbunatatiri, Telefon 216262.

■ Apartament o cameră, Nicolina, Păcurari, etaj intermediar, cu îmbunatatiri, pret 40 milioane lei. Telefon 216262.

■ Apartament o cameră, Alexandru, etaje intermediare, pret 25 milioane lei. Telefon 216262.

2 camere

■ Apartament 2 camere, Păcurari, Canta, etaje intermediare, cu îmbunatatiri, pret 55-60 milioane lei. Telefon 216262.

■ Apartament 2 camere, Nicolina, la sosea, etaje intermediare, cu îmbunatatiri, pret 55-60 milioane lei. Telefon 216262.

■ Apartament 2 camere, Nicolina, la sosea, în prima sau a doua statie, la pret avantajos. Telefon 216262.

SPAȚII COMERCIALE

■ Vînd urgent spatiu comercial în Hîrlău, amenajat la parter, cu magazin alimentar cu dotarile necesare, magazin la etaj si birou deasupra, în suprafată totală de 100 mp, pret 300 milioane lei, negociabil. Telefon 216262.

TERENURI

■ Vînd urgent teren, la soseaua Iasi-Tomesti, între PROPAST si IVV, vizavi, în suprafată totală de 2000 mp, cu toate facilitătile, curent electric 220 si 380, apă curentă, canalizare, gaz metan, pret 3 USD/mp. Telefon 216262.

SPATII COMERCIALE

Oferte

Spațiu comercial 142 mp - Oancea

Spatiu comercial 142 mp, zona Oancea, cu spatiu vînzare (70 mp) si spatiu depozitare (72 mp), birou si grup sanitar, usă spate acces marfă, telefon. Telefon 271333, int. 122, 121, 203 - dl Butnariu sau mesaj la centrala 232093, pentru 305. (368717)

■ Închiriez teren pentru spatiu comercial. Telefon 177194. (369301)

■ **Spatiu comercial 70 mp, în Copou, str. Lascăr Catargi nr. 50. Telefon 114360, orele 8,00-12,00.**

■ **Ofer spatiu comercial - 30 mp, la stradă principală. Relatii la adresa: str. Smîrdan nr. 67, pînă la orele 16,00.**

■ Urgent, cedez contract de închiriere pentru spatiu comercial de 42 mp, situat în Nicolina. Pret 15 milioane lei. Telefon 220444.

■ Spatiu 200 mp, ultracentral (pentru depozit, birouri, spatiu comercial). Telefon 213047. (369161)

Cereri

■ Caut spatiu pentru en gros. Telefon 164303. (369369)

■ **Societatea comercială caută în Iasi spatiu adecvat pentru birouri, compartimentat, în vilă, cu o suprafată de 250 mp, numai în zonă centrală. Asteptăm ofertele dvs., pînă la data de 10.04.1997, la fax 032/252180.**

Vînzări

■ Spatiu pentru depozit en-gros, Pascani, str. Ceferistilor nr. 1. Telefon 762285. (368919)

Spațiu comercial

Spatiu comercial 200-400 mp, modernizat, pret avantajos, situat în Păcurari, peste drum de Cofetăria "Kiss". Telefon 162348, zilnic, orele 20,00-23,00. (369265)

■ **Spatiu comercial 45 mp în strada N. Iorga 7 - Pascani. Relatii la telefon 764425. (368743)**

■ Spatiu comercial în Roman, în suprafată de 320 mp si 150 mp subsol, racordat la 380 V, în str. Anton Pann (fost bufet "Bradul"). Relatii la telefon 033/726831; 033/733391, după orele 20,00. (781282)

■ Spatiu comercial, suprafata 17 mp, în stare de functionare, pret negociabil. Telefon 116321.

SCHIMBURI APARTAMENTE

■ **Apartament 2 camere, semidecomandat, cu anexe si îmbunătățiri, conf. I, proprietate 1968 București, Militari, stația Uverturii, et. 3/9, scară centrală, cu similar Iasi, zonă asemănătoare Lascăr Catargi sau bloc, eventual curte, exclus lemne. Seriozitate. Fără intermediari. Telefon 032/131881, după orele 16,00; 01/7716663.**

■ Apartament 2 camere, decomandat, zonă semicentrală, Piatra Neamt, cu similar Iași. Telefon 032/167681. (368689).

■ **Apartament 3 camere, et. 4, Păcurari, cu apartament 2 camere plus diferentă. Telefon 162876.**

■ Apartament amenajat pentru magazin (în prezent în functiune), cu vad format, în cartierul Nicolina I, cu apartament 2-3 camere, în zonă bună și diferentă negociabilă. Telefon 162834. (368914)

■ Schimb cu apartament 3-4 camere sau vînd, constructie 80 mp, la șosea, cu retea trifazică 20 kw, compusă din moară porumb capacitate 400 kg/h, moară grîu capacitate 200 kg/h, moară cu ciocănele, tocătoare coceni, magazin - situate pe 700 mp, teren cu 150 butuci vie, localitatea Slobozia, comuna Voinesti. Telefon 117126.

■ **Apartament 3 camere, zona Zimbru, cu parchet, balcon închis, conf. I, et. 2, cu apartament 2 camere, zonele Păcurari, Podu Ros, Minerva. Relatii la telefon 162423. (368410)**

■ Apartament 3 camere, et. 2, conf. I, decomandat, cu apartament 2 camere si diferentă. Telefon 179735, după ora 16,00. (368334)

■ **Apartament 2 camere, în Tătărași, și auto, cu casă locuibilă. Telefon 170809 sau 177313. (368833)**

■ Apartament 4 camere, cu apartament 2 camere, variante. Telefon 135550. (369443)

■ Apartament 2 camere, semidecomandat, Splai Bahlui 35, cu garsonieră, zona Podul de Fier, Pădurii, Tătărasi si Sf. Lazăr, plus diferentă. Telefon 131896, după orele 17,00. (368666).

■ Apartament 2 camere, situat vizavi de Berăria "Zimbru", et. 2, cu apartament 3-4 camere, exclus parter si ultimul etaj. Telefon 113751. (368475)

■ Apartament proprietate, 3 camere, semidecomandate, telefon, telecablu, cu apartament 2 camere, zonele Alexandru cel Bun, Sos. Natională, Tigarete, Mircea sau Dacia. Diferenta pentru o cameră o stabilim la fata locului. Telefon 166566. (368430)

Diverse

■ **(vînd) Casă la tară cu 1.000 mp teren la sosea, în centrul comunei Santa-Mare, judetul Botosani, cu autoturism sau garsonieră. Telefon 223197. (368216)**

■ **Casă bătrînească, cu 400 mp, cu apartament 2 camere, et. 1-2, conf. I + diferentă, str. Hatman Sendrea nr. 11 (lîngă Băile Nicolina). (369481)**

■ **Casă cu grădină si teren 1,2 ha la 18 km de Roman, cu apartament în municipiul Iasi. Ofer diferentă. Telefon 150093. (368417)**

IMOBILIARE

VÎNZĂRI
CASE

■ Casă ultracentral - Braila, gaze, încalzire centrală, 380 V, 430 mp teren, ideală pentru sedii firmă, spatiu productie sau locuit. Pret 200 milioane lei, negociabil. Telefon 233160. (368737)

■ Casă bătrînească si 1400 mp, cu acces din strada Calea Simbetei nr. 4 si bdul C.A. Rosetti. Telefon 230261; 114742. (368181)

■ Casă, gradină, curte, cu toate utilitatile, proprietate personală, în Pascani, str. Camil Petrescu. Relatii la telefon 762359, dupa orele 17,00.

■ (schimb cu apartament plus diferentă) Casă nouă, cu grădină, la stradă, în Holboca. Relatii la telefon 141084 (între orele 8,30-13,00) - fam. Apetrei Viorel - Holboca. (368621)

■ Casă bătrînească cu teren 200 mp. în zonă foarte bună. Pret negociabil. Telefon 159702. (368686)

■ Casă în constructie, str. Aurel Vlaicu 56. Telefon 114330. (368652)

■ Casă și grădină cu vie pe rod, în sat Breazu, comuna Rediu, Iasi - familia Miru Constantin.

■ Hîrlău - clădire la soseaua principală, amenajată spatiu comercial sau casă de locuit si separat teren arabil 2,5 ha. Pret avantajos. Telefon 174361. (368345)

■ (schimb) Casă cu 3 camere, bucătărie, hol, grajd cu 3 camere, gradină - 1400 mp cu vie si livadă, în comuna Voinesti, sat Slobozia, cu apartament 1-2 camere. Relatii la telefon 222715 - familia Samson. (368815)

■ SC MUDOR-EX SA Iasi vinde cabană 16 locuri, 3 stele, pitoresc, deosebit, zona Cîmpulung - Pojorîta, Izvorul Giumalau. Telefon 032/213826; 210378, între orele 8,00-18,00.

n Casă pentru demolare si materiale de constructie, pret foarte convenabil. Telefon 154660. (368953)

■ Casă cu teren 1600 mp. în Mosna-Iasi. Pret 12 milioane lei, negociabil. Telefon 152502. (368768)

VÎNZĂRI
APARTAMENTE

1 cameră

■ Apartament o cameră, Podu Ros, toate facilitătile. Telefon 212026. (368031)

■ Apartament cu o cameră, zona "Doi Băieti", îmbunătătit (faiantă, gresie, parchet). Pret 40 milioane lei, negociabil. Telefon 173443. (368732)

■ Apartament cu o cameră, balcon închis, usi brad, telefon, et. 3/4, zona Alexandru, lîngă Postă. Pret 35 milioane lei, negociabil. Telefon 126302. (368644)

■ Garsonieră în Manta Rosie. Pret negociabil. Relatii, miercuri, joi, vineri, după orele 18,00, în bdul Poitiers nr. 53, bl. G2, et. 1, ap. 7, tronson I - familia Iacob. (368750)

■ Apartament o cameră, conf. I, cartier Păcurari, pret negociabil. Telefon 172081. (368859)

■ Apartament cu o cameră, nou, conf. I, Nicolina, et. 6/8, parchet, balcon. Telefon 250273. (368770)

■ Apartament cu o cameră, nou, conf. I, zona Club 20, et. 6/8, cu drept de habitatie 2 luni (Moara de Foc). Telefon 250273. (368770)

2 camere

■ Apartament 2 camere, Dancu. Telefon 290676. (368049)

■ Apartament 2 camere, zona T. Vladimirescu. Telefon 210295, după orele 18,00.

■ Apartament 2 camere, conf. I, semidecomandat, et. 3/4, pret 45 milioane lei, Bularga. Telefon 138824; 130829. (368231)

■ Apartament 2 camere, parter, semidecomandat, zona Podul de Piatra, pret 45 milioane lei. Telefon 119964. (368196)

■ Apartament 2 camere, decomandat, parter, cu îmbunătătiri, zonă centrală. Telefon 031/614962 - Dorohoi. (3733)

■ Apartament 2 camere, semidecomandat, Splai Bahlui 35, pret negociabil. Telefon 131896, după ora 17,00. (368666)

■ Apartament 2 camere, Nicolina II. Telefon 127475, între orele 18,00-20,00. (368905)

■ Apartament 2 camere, decomandat, parter inalt, recent zugrăvit, telefon, telecablu si garaj, predare imediată, bdul Independentei. Pret 20.000 USD. Telefon 213136. (368693)

■ Apartament 2 camere plus dependinte, în Păcurari, bl. 1, et. 1, pret fix 20.000 USD. Telefon 117257, între orele 10,00-12,00.

■ Apartament 2 camere, decomandat, îmbunătătit, Tătărasi (lîngă Posta), pret 9000 USD, negociabil. Telefon 215899. (368347)

■ Apartament 2 camere, str. Primaverii, pret 78 milioane lei. Telefon 179160, între orele 16,00-19,00. Fără intermediari. (368344)

■ Apartament 2 camere, zona Zimbru, bine întretinut, pret negociabil la fata locului. Relatii: str. Sarmizegetusa nr. 12, bl. Q1, sc. C, et. 3, ap. 4. (368424)

■ Apartament 2 camere, parter, în perfectă stare. Relatii: Sos. Natională 44 A, bl. E1, sc. A, ap. 3 - Familia Ristache Irina sau telefon 157226. (368432)

3 camere

URGENT. Apartament 3 camere

Urgent, apartament 3 camere, decomandat, et. 1, telefon, telecablu, parchet, gresie, faiantă, zona Tătărasi-Ciurchi. Pret fix 75 milioane lei. Telefon 173957 sau mesaj la centrala 232093, 232099, pentru 305. (368717)

■ Apartament 3 camere, zona Autogară, multiple îmbunătătiri. Relatii la telefon 146802. (368581)

■ Apartament 3 camere, în Tg. Neamt, centru. Telefon 69 A. Păstraveni-Neamt. (258106)

■ Apartament 3 camere, bloc nou, zona Zimbru, multiple îmbunătătiri, 80 mp, 3 balcoane, et. II, pret 90 milioane lei, negociabil. Telefon 160666. Nu deranjati inutil. (368683)

■ Apartament 3 camere, Sos. Natională nr. 44 A, bl. E1, sc. C, et. 1, ap. 6, cartier Tigarete. Telefon 163739. (368427)

■ Apartament 3 camere, semidecomandat, et. 3, zona Zimbru, pret 43 milioane lei, negociabil. Telefon 163624. (368429)

■ Apartament 3 camere, decomandat, Canta, et. 1, îmbunătătiri, pret 60 milioane lei, negociabil. Telefon 160721.

■ Apartament 3 camere, conf. I, decomandat, 2 balcoane, multiple îmbunătătiri, et. 4/4 (cu izolatie foarte bună). Telefon 125503, între orele 16,00-22,00. (368838)

■ Apartament 3 camere, balcon, beci, telecablu, bine întretinut, pret 55 milioane lei, negociabil. Relatii: bdul Alexandru cel Bun nr. 41, bl. F1, sc. C, ap. 2 (lîngă Sectia de Politie Alexandru) sau telefon 158636. (368437)

■ (închiriez) apartament 3 camere, decomandat, et. 2, conf. I, 2 wc, telefon, cart. Radu Negru. Relatii la telefon 039/636901.

■ Apartament 3 camere, zonă centrală, et. 2, pereti dubli, 102 mp, 2 holuri, 2 băi, 2 balcoane, pret 10.000 USD. Telefon 031/612418 - Dorohoi. (3749)

4 camere

■ Apartament 4 camere, conf. I, et. 2/4, zona Podu Roș-Țesătura. Telefon 133283, între orele 16,00-20,00.

Ofertă excepțională!

Apartament 4 camere, în zonă ultracentrală, bloc nou construit, et. 1, dotări de lux sau schimb cu apartament cu o cameră în zonă centrală, plus diferentă. Relatii la telefon 117045 (orele 8,00-18,00) si 215021, după orele 18,00. (368017)

■ Apartament 4 camere, în vilă, Copou, beci, grădină, gaz metan. Pret 160 milioane lei. Telefon 133868. (369348)

■ Apartament 4 camere, et. 1, conf. I, îmbunătățit, bdul Cantemir, pret 110 milioane lei, negociabil. Telefon 140152, după orele 18,00. (368507)

■ Apartament 4 camere, cartier Dacia. Telefon 164948 - familia Cupet Ioan. (917740)

■ Apartament 4 camere, decomandat, 2 băi, parter. Pret 62 milioane lei, negociabil. Telefon 128755. (368847)

■ Apartament 4 camere, pret negociabil, str. Dîmbovitei nr.3, bl. E5, sc. A, parter, ap. 3. (368868)

5 camere

■ Apartament 5 camere, la vilă, baie, bucătărie, garaj încălzit, beci, curte, tapet în toate camerele, terasă acoperită, în Copou, zona Liceului "C. Negruzzi", pret 550 milioane lei, negociabil. Telefon 140630. (368691)

CUMPĂRĂRI
APARTAMENTE

■ Cumpăr casă 3-4 camere, cu încălzire centrală si gaz, zonele: Copou, Centru, Cantemir. Telefon 232741. (368809)

Agenții imobiliare

Intermedieri vînzări, cumpărări, închirieri și schimburi de case, apartamente și terenuri.

Agenție imobiliară

Stef

Str. Lăpușneanu, nr. 16
(lîngă Policlinica Stomatologică)
Telefon: 215933, 216749
216746

VÎNZĂRI
IMOBILE

1 cameră

■ Garsonieră, lîngă Duvana, et. 1, parchet, balcon închis, pret 50 milioane lei, negociabil. Telefon 216749.

■ Apartament o cameră, decomandat, Nicolina, et. 1/7, balcon 3,5 m, pret 38 milioane lei, negociabil. Telefon 216749.

■ Apartament o cameră, Nicolina, conf. I, decomandat, balcon, pret 35 milioane lei, negociabil. Telefon 216749.

■ Garsonieră, Socola, conf. I, decomandata, parchet, faianta, pret 32 milioane lei, negociabil. Telefon 216749.

2 camere

■ Apartament 2 camere, orice zonă a orasului. Telefon 215933, 216749, 216746.

3 camere

■ Apartament 3 camere, orice zonă a orasului. Telefon 215933, 216749, 216746.

TERENURI

■ Terenuri în zonele: Nicolina II, Bucium, Copou, centru, Centru Civic. Telefon 216749, 215933, 216746.

CUMPĂRĂRI
IMOBILE

■ Apartament o cameră, în orice zonă a orasului. Telefon 215933, 216749, 216746.

■ Apartamente 2, 3 camere, în orice zonă a orasului. Telefon 215933, 216749, 216746.

ÎNCHIRIERI

■ Căutăm pentru închiriat spatii comerciale în centru, bdul Independentei. Telefon 215933, 216749, 216746.

S.C. TIM-TIB srl

IAȘI, str. Sf. Lazăr nr. 2
demisol în incinta patiseriei Timisi
AGENȚIE IMOBILIARĂ
Tel. 117554
Tel/fax: 216592

VÎNZĂRI
IMOBILE

2 camere

■ Apartament 2 camere, decomandat, parter, zona Gara Internatională, pret 70 milioane lei, negociabil.

■ Apartament 2 camere decomandat, parter, zona T. Vladimirescu, pret 50 milioane lei.

■ Apartament 2 camere, semidecomandat, parter, zona Alexandru cel Bun, pret 37 milioane lei, negociabil.

■ Apartament 2 camere, decomandat, et. IV, zona Alexandru cel Bun, pret 48 milioane lei, negociabil.

3 camere

■ Apartament 3 camere, semidecomandat, et. IV, zona Cantemir, pret 45 milioane lei, negociabil.

■ Apartament 3 camere, decomandat, et. IV, zona Splai Bahlui, pret 68 milioane lei.

■ Apartament 3 camere, decomandat, et. IV, zona Mircea cel Batrin, pret 50 milioane lei, negociabil.

4 camere

■ Apartament 4 camere, decomandat, parter, zona Dancu, pret 60 milioane lei.

CUMPĂRĂRI
IMOBILE

■ Apartament 2-3 camere, decomandat, zona Dancu, Frumoasa, pret avantajos.

■ Apartament cu o cameră, decomandat, zona centrală, Autogară, Tg. Cucului, pret avantajos.

■ Apartament 2 camere, decomandat, zona Păcurari, pret avantajos.

NOVAEX

IAȘI-str. Păcurari, nr.8
(lîngă Biblioteca "Mihai Eminescu")
Telefon 210977, 214666

VÎNZĂRI
IMOBILE

1 cameră

■ Garsoniere, conf. I, etaje intermediare, 32 mp, Tătărasi, pret 31-36 milioane lei.

■ Garsoniere, conf. II, 25 mp, etaje intermediare, Alexandru, pret 30 milioane lei, negociabil.

■ Garsonieră, 25 mp, et. 3, Tudor Vladimirescu, mobilată. Pret 5.300 USD.

■ Garsonieră, 25 mp, et. 3, Centru, liberă, pret 45 milioane lei, negociabil.

■ Garsoniere, 23 mp, et. 6, Păcurari, pret 30 milioane.

■ Apartament cu o cameră, 40 mp, et. 6/8, Nicolina, stare foarte bună, pret 40 milioane lei, negociabil.

■ Apartament cu o cameră, 38 mp, parter, bdul Poitiers (Service Fiat), cu balcon, bun pentru firmă, pret 36 milioane lei.

■ Apartament cu o cameră, 40 mp, et. 4/8, Alexandru, blocuri noi, eliberare imediată, pret 40 milioane lei.

■ Apartament cu o cameră, 38 mp, parter, Gară, liber, curată, pret 8000 USD.

■ Apartament cu o cameră, 40 mp, et. 1/9, Autogară-Duvana, liber, pret 50 milioane lei.

2 camere

■ Apartament 2 camere, decomandat, 40 mp, et. 4/10, Hala Centrala, complet mobilat (tv color, frigider, aragaz), curat, pret 90 milioane lei sau 13.000 USD.

■ Apartament 2 camere, Copou-TVR Iasi, et. 1, stare si zona exceptională, pret 150 milioane lei, negociabil.

■ Apartament 2 camere, decomandat, 46 mp, et. 4/4, Nicolina, stare foarte bună, pret 47 milioane lei, negociabil.

■ Apartament 2 camere, decomandat, 50 mp, et. 3, Păcurari-Postă, pret 60 milioane lei, negociabil.

■ Apartament 2 camere, decomandat, 60 mp, et. 1, Pacurari-Peco, pret 63 milioane lei, negociabil.

■ Apartament 2 camere, conf. I, 46 mp, et. 3/8, Copou, pret 100 milioane lei.

■ Apartament 2 camere, decomandat, 52 mp, et. 10, Gară, pret 9000 USD.

■ Apartamente 2 camere, conf. II, Alexandru-Dacia. Preturi între 36-42 milioane lei.

3 camere

■ Apartamente 3 camere, decomandate, zonă ultracentrală, etaje intermediare, pret 25.000 USD.

■ Apartamente cu 3 camere, decomandat, 65 mp, et. 3, Pacurari, curat. Pret 80 milioane lei, negociabil.

■ Apartamente cu 3 camere, etaje intermediare, Alexandru-Dacia.

■ Apartament cu 3 camere, semidecomandat, 60 mp, et. 2, Cantemir, pret 65 milioane lei.

■ Apartament 3 camere, decomandat, 75 mp, et. 6/9, liber, Nicolina (rond vechi CUG), pret 60 milioane lei.

■ Apartament 3 camere, decomandat, 70 mp, et. 6/9, Gara, stare foarte bună, pret 20.000 USD.

■ Apartamente cu 3 camere, decomandat, 80 mp, et. 6/8, Autogară, îmbunătătiri si modificări stil occidental, liber, pret 25.000 USD.

4 camere

■ Apartament 4 camere, semidecomandat, 100 mp, parter, bun pentru firmă, Moara de Foc (Club 20), pret 100 milioane lei (orientare stradala).

CASE

■ Vila 4 camere, nouă, zona Podul de Fier, pret informativ 350 milioane lei.

CUMPĂRĂRI
IMOBILE

■ Garsoniere si apartamente cu o cameră, în orice zonă.

■ Apartament cu o cameră, zonă ultracentrală, etaj intermediar. Ofer 9000-9500 USD.

■ Apartament 2 camere, zonă ultracentrală, bdul Independentei, Stefan cel Mare, Piata Unirii, Centrul Civic. Ofer 13.000-15.000 USD.

■ Apartamente 2 camere, Autogara, Gară. Se oferă 8000-9500 USD.

■ Apartamente 2 camere, conf. I, et. 1-2, Tătărasi. Ofer 50-55 milioane lei.

■ Apartament 2 camere, etaj intermediar, Păcurari (pînă la Posta). Ofer 60-65 milioane lei.

TRANSIMOB

AGENȚIE IMOBILIARĂ
Str. Cuza Vodă, nr. 30-32, Casa Bucovineană, Et.2
Telefon 215443

VÎNZĂRI
IMOBILE

1 cameră

■ Garsonieră, conf. III, baie cu dus, et. 3/4, Cantemir, pret 15 milioane lei.

■ Garsonieră, conf. I, parter, Nicolina I, liberă, pret 27 milioane lei.

■ Apartament cu o cameră, parchet, et. 1, curat, Autogară, 50 milioane lei, negociabil.

■ Apartament cu o cameră, parchet, et. 4/10, curat, Nicolina-CUG, pret 38 milioane lei, negociabil.

■ Apartament cu o cameră, et. 3/8, bloc nou, pret 10.000 USD.

2 camere

■ Apartament 2 camere, nedecomandat, conf. II, baie cu cadă, curat, et. 1/4, Cantemir, pret 32 milioane lei.

■ Apartament 2 camere, semidecomandat, 50 mp, et. 3/4, parchet, faiantă, gresie, foarte curat, Tătărasi-V. Lupu, pret 53 milioane lei.

■ Apartament 2 camere, decomandat, 58 mp, et. 8/10, Tătărasi-Stejar, pret 53 milioane lei.

■ Apartament 2 camere, decomandat, 55 mp, et. 1, Alexandru, 45 milioane lei.

■ Apartament 2 camere, decomandat, 50 mp, et. 3, parchet, faianta, gresie, foarte curat, Autogară, pret 80 milioane lei.

■ Apartament 2 camere, decomandat, conf. I, et. 3, bdul Independentei, pret 18.000 USD.

3 camere

■ Apartament 3 camere, decomandat, 78 mp, parchet, faiantă, et. 6/10, Zimbru, liber, pret 48 milioane lei.

■ Apartament 3 camere, decomandat, 70 mp, parchet, balcon închis, foarte curat, et. 3/4, Zimbru, pret 51 milioane lei.

■ Apartament 3 camere, decomandat, conf. I, parchet, faiantă, gresie, curat, et. 7/10, Gară, pret 100 milioane lei, negociabil.

■ Apartament 3 camere, decomandat, conf. I, parchet, faiantă, gresie, et. 2/4, Dancu, pret 42 milioane lei, negociabil.

■ Apartament 3 camere, decomandat, 70 mp, conf. I, parchet, faiantă, parter, Tomesti, pret 34 milioane lei.

■ Apartament 3 camere, decomandat, 75 mp, et. 6/9, Nicolina, pret 59 milioane lei.

4 camere

■ Apartament 4 camere, semidecomandat, conf. I, et. 3/4, Tătărasi, pret 80 milioane lei.

■ Apartament 4 camere, decomandat, 100 mp, et. 3, Nicolina, pret 65 milioane lei, negociabil.

■ Apartament 4 camere, semidecomandat, et. 1/4, Mircea, pret 50 milioane lei.

CASE

■ Imobil 6 camere, ultracentral, cu toate facilitățile, pret 70.000 USD.

■ Imobil 9 camere, 3 nivele, constructie recentă, cu toate facilitătile, Bucsinescu, pret 200.000 USD, negociabil.

■ Imobil 4 camere, cu toate facilitătile, 1.000 mp teren construit si neconstruit, Copou, pret 100.000 USD, negociabil.

■ Imobil 3 camere, gaz metan, canalizare, 500 mp teren construit si neconstruit, Săvescu, pret 100 milioane lei, negociabil.

TERENURI

■ 550 teren, forma patrată, posibilitati gaz metan, apa, canalizare, Bucsinescu, pret 60 USD/mp, negociabil.

■ 882 mp. teren cu posibilităti gaz metan, canalizare, apa, Bucium, Plopii fără sot, pret 10 USD/mp, negociabil.

■ 1000 mp teren cu toate posibilitătile, 30 m deschidere la stradă, Tătărasi, pret 22 USD/mp.

CUMPĂRĂRI
IMOBILE

■ Garsonieră sau apartament o cameră. Ofer pret avantajos.

■ Apartament 2 camere, zonele Podu Ros, Nicolina, Tătărasi.

■ Apartament 2 camere, zonele Păcurari, Canta.

■ Apartament 2-3 camere, zonele Centrul Civic sau Gară - Autogară.

■ Apartament 2-3 camere, zonele Alexandru, Dacia, Mircea, Galata.

■ Apartament 3-4 camere, zonele Tătărasi, Nicolina sau Păcurari.

■ Apartament 1, 2, 3, 4 camere, indiferent de zonă sau confort.

CASE-TERENURI

■ Casă, stare bună, zonă centrală sau semicentrală. Ofer pret avantajos, în functie de stare si facilităti.

■ Teren construibil, orice zonă, cu posibilităti de racord la apă, gaz, canalizare.

MONDIAL SERV

AGENȚIE IMOBILIARĂ
CASĂ DE AMANET
IAȘI-Autogară bloc CL5, zilnic 8 - 18
Telefon 117502

VÎNZĂRI
IMOBILE

1 cameră

■ Garsonieră, conf. I, Tătărasi, et. 8/9, pret 32 milioane lei.

■ Garsonieră, conf. III, baie comună, Podul de Piatră, et. 3, parchet, pret 12 milioane lei.

■ Apartament cu o cameră, Moara de Foc, et. 2 (Club 20), pret 50 milioane lei.

■ Apartament cu o cameră, Autogară, et. 1, pret 50 milioane lei, negociabil.

2 camere

■ Apartament 2 camere, zona Zimbru, et. 3, semidecomandat, pret fix 35 milioane lei.

■ Apartament 2 camere, conf. II, et. 1, Cantemir, pret 32 milioane.

■ Apartament 2 camere, semidecomandat, Tătărasi, et. 7/10, pret 45 milioane.

■ Apartament 2 camere, decomandat, conf. I, cu îmbunătătiri, et. 2, Dacia, pret fix 41 milioane.

■ Apartament 2 camere, conf. I, et. 6, Alexandru, pret 45 milioane.

3 camere

■ Apartament 3 camere, conf. I, decomandat, 2 băi, 2 balcoane închise, stare bună, et. 4/4, Tg. Cucu, pret 110 milioane lei.

■ Apartament 3 camere, decomandat, conf. I, et. 1, zona Dacia, pret 63 milioane lei.

■ Apartament 3 camere, decomandat, conf. I, et. 2, Dancu, cu îmbunătătiri, pret 40 milioane lei.

■ Apartament 3 camere, semidecomandat, conf. I, 3 balcoane, 2 băi, et. 7/8, zona Păcurari, pret 68 milioane lei, negociabil.

CUMPĂRĂRI
IMOBILE

■ Apartament o cameră, conf. I, etaj intermediar, zona Nicolina, Podu Ros, Păcurari, Autogară.

■ Apartament 2 camere, decomandat, conf. I, zonele Gară, Autogară, Păcurari, Canta.

■ Apartament 2-3 camere, în zonele Nicolina, CUG, la stradă. Ofer 50-60 milioane lei.

■ Apartament 3 camere, zonele Alexandru, Mircea, Tătărasi.

ECHO

IAȘI-str. Sărărie, nr.84
Telefon 216294

CUMPĂRĂRI
IMOBILE

■ Garsonieră, conf. II, Alexandru (Plăiesilor, Basarabi), Bularga (Proletari); Nicolina (Trotus); ofer 25-30 milioane.

■ Apartament cu o cameră, indiferent de etaj, Păcurari, Nicolina, str. Gradinari, Metalurgie. Ofer 30-38 milioane lei.

■ Apartament 2 camere, nedecomandat, Alexandru, Tătărasi, Ciurchi, indiferent de etaj. Ofer 30 milioane lei.

■ Apartament 2 camere, decomandat, semidecomandat, Alexandru, Dacia, Mircea, Galata, Metalurgie. Ofer 35-45 milioane lei.

■ Apartament 2 camere, etaj intermediar, Tătărasi, Podu Ros, Metalurgie. Ofer 40-50 milioane lei.

■ Apartament 3 camere, decomandat, conf. I, etaj intermediar, Păcurari, Nicolina, pînă la rond CUG, P. Ros, Tătărasi. Ofer 50-65 milioane lei.

■ Apartament 3 camere, decomandat sau semidecomandat, indiferent de zonă si etaj. Ofer 35-45 milioane lei.

■ 1, 2, 3 camere, indiferent de zonă si etaj. Ofer pret avantajos.

AGENȚIE IMOBILIARĂ

MERIDIAN SERVICE

Casa Modei, et.1
Telefon 216401, 139116

VÎNZĂRI
IMOBILE

1 cameră

■ Garsonieră, semidecomandată, et. 3/4, balcon închis, parchet, Alexandru, pret 28 milioane lei. Relatii la Casa Modei, et. 1, program 9,00-19,00. Telefon 216401. Servicii de calitate!

■ Apartament o cameră, decomandat, conf. I, et. 2/8, bloc nou, 42 mp, Nicolina, la stradă, pret 31 milioane lei. Relatii la Casa Modei, et. 1, program 9,00-19,00. Telefon 216401. Servicii de calitate!

■ Garsonieră, conf. I, decomandată, Podu Ros, et. 2/4, liberă, pret 31 milioane lei. Relatii la Casa Modei, et. 1, program 9,00-19,00. Telefon 216401. Servicii de calitate!

■ Garsonieră, conf. III, bine întretinută, Podul de Piatră, pret 9,5 milioane lei. Relatii la Casa Modei, et. 1, program 9,00-19,00. Telefon 216401. Servicii de calitate!

■ Garsonieră, conf. I sporit, et. 4/9, Tătărasi, bine întretinută, pret 33 milioane lei. Relatii la Casa Modei, et. 1, program 9,00-19,00. Telefon 216401. Servicii de calitate!

■ Apartament o cameră, decomandat, Tătărasi, bine întretinut, eliberare imediată, pret 31,5 milioane lei. Relatii la Casa Modei, et. 1, program 9,00-19,00. Telefon 216401. Servicii de calitate!

■ Apartament cu o cameră, decomandat, conf. I, multiple îmbunătătiri, parter, Centru, liber, pret 8500 USD. Relatii la Casa Modei, et. 1, program 9,00-19,00. Telefon 216401. Servicii de calitate!

■ Apartament o cameră, decomandat, conf. I, 2 balcoane, et. 5/8, nou, Gară, pret 53 milioane lei. Relatii la Casa Modei, et. 1, program 9,00-19,00. Telefon 216401. Servicii de calitate!

■ Garsonieră, conf. I, decomandat, et. 6/9, Cantemir, liberă, bine întretinută, pret 29 milioane lei. Relatii la Casa Modei, et. 1, program 9,00-19,00. Telefon 216401. Servicii de calitate!

■ Apartament cu o cameră, decomandat, conf. I, parter, balcon închis, Nicolina, prima statie din Podu Ros, pret 27 milioane lei. Relatii la Casa Modei, et. 1, program 9,00-19,00. Telefon 216401. Servicii de calitate!

■ Apartament cu o cameră, decomandat, conf. I, et. 6/8, 42 mp, bloc nou, balcon 5 m, Nicolina, la stradă, pret 35 milioane lei. Relatii la Casa Modei, et. 1, program 9,00-19,00. Telefon 216401. Servicii de calitate!

■ Garsonieră, conf. III, baie cu dus, Alexandru, pret 14 milioane lei. Relatii la Casa Modei, et. 1, program 9,00-19,00. Telefon 216401. Servicii de calitate!

■ Apartament cu o cameră, decomandat, conf. I, 43 mp, et. 3/8, Oancea - Policlinica "Sf. Maria", pret 50 milioane lei. Relatii la Casa Modei, et. 1, program 9,00-19,00. Telefon 216401. Servicii de calitate!

■ Garsonieră, Tătărasi, pret 25 milioane lei. Relatii la Casa Modei, et. 1, program 9,00-19,00. Telefon 216401. Servicii de calitate!

■ Apartament cu o cameră, decomandat, 44 mp, et. 4/8, bloc nou, Duvana, pret 45 milioane lei. Relatii la Casa Modei, et. 1, program 9,00-19,00. Telefon 216401. Servicii de calitate!

2 camere

■ Apartament 2 camere, nedecomandat, et. 2/4, zona Alexandru, bine întretinut. Pret 35 milioane lei. Relatii la Casa Modei, et. 1, program 9,00-19,00. Telefon 216401. Servicii de calitate!

■ Apartament 2 camere, semidecomandat, conf. I, zona Alexandru, et. 3/4, eliberare imediată, pret 34 milioane lei. Relatii la Casa Modei, et. 1, program 9,00-19,00. Telefon 216401. Servicii de calitate!

■ Apartament 2 camere, decomandat, et. 1/4, zona Mircea cel Bătrîn, pret 37 milioane lei. Relatii la Casa Modei, et. 1, program 9,00-19,00. Telefon 216401. Servicii de calitate!

■ Apartament 2 camere, decomandat, conf. I, et. 2/4, Dacia, pret 40 milioane lei. Relatii la Casa Modei, et. 1, program 9,00-19,00. Telefon 216401. Servicii de calitate!

■ Apartament 2 camere, decomandat, conf. I, bloc nou, Dancu, pret 35 milioane lei. Relatii la Casa Modei, et. 1, program 9,00-19,00. Telefon 216401. Servicii de calitate!

■ Apartament 2 camere, decomandat, conf. I, et. 6/10, Alexandru-Zimbru, pret 43 milioane lei. Relatii la Casa Modei, et. 1, program 9,00-19,00. Telefon 216401. Servicii de calitate!

■ Apartament 2 camere, semidecomandat, conf. I, et. 3/4, Alexandru-Sos. Natională, pret 39 milioane lei. Relatii la Casa Modei, et. 1, program 9,00-19,00. Telefon 216401. Servicii de calitate!

■ Apartament 2 camere, decomandat, conf. I, bloc relativ nou, et. 1/4, Nicolina, prima statie din Podu Ros, pret 45 milioane lei. Relatii la Casa Modei, et. 1, program 9,00-19,00. Telefon 216401. Servicii de calitate!

■ Apartament 2 camere, nedecomandat, et. 1/4, balcon închis, bine întretinut, Tătărasi, pret 30 milioane lei. Relatii la Casa Modei, et. 1, program 9,00-19,00. Telefon 216401. Servicii de calitate!

■ Apartament 2 camere, semidecomandat, conf. I, et. 3/4, Tătărasi, multiple îmbunătătiri, pret 53 milioane lei. Relatii la Casa Modei, et. 1, program 9,00-19,00. Telefon 216401. Servicii de calitate!

■ Apartament 2 camere, decomandat, conf. I, bloc nou, et. 2/4, Gară-Autogară, pret 85 milioane lei. Relatii la Casa Modei, et. 1, program 9,00-19,00. Telefon 216401. Servicii de calitate!

■ Apartament 2 camere, decomandat, conf. I, et. 2/4, Lunca Cetătuii, pret 33 milioane lei. Relatii la Casa Modei, et. 1, program 9,00-19,00. Telefon 216401. Servicii de calitate!

■ Apartament 2 camere, decomandat, conf. I, 56 mp, et. 7/10, balcon 11 m, bdul Alexandru cel Bun, pret 49 milioane lei. Relatii la Casa Modei, et. 1, program 9,00-19,00. Telefon 216401. Servicii de calitate!

■ Apartament 2 camere, decomandat, conf. I, et. 2/4, bloc relativ nou, 57 mp, 2 balcoane închise, Nicolina, prima statie din Podu Ros, pret 48 milioane lei. Relatii la Casa Modei, et. 1, program 9,00-19,00. Telefon 216401. Servicii de calitate!

■ Apartament 2 camere, semidecomandat, conf. I, bine întretinut, eliberare imediată, Baza 3, pret 33 milioane lei. Relatii la Casa Modei, et. 1, program 9,00-19,00. Telefon 216401. Servicii de calitate!

■ Apartament 2 camere, nedecomandat, et. 2/4, Tătărasi, pret 27 milioane lei. Relatii la Casa Modei, et. 1, program 9,00-19,00. Telefon 216401. Servicii de calitate!

■ Apartament 2 camere, Metalurgie, et. 2/4, bine întretinut, pret 40 milioane lei. Relații la Casa Modei, et. 1, program 9,00-19,00. Telefon 216401. Servicii de calitate!

■ Apartament 2 camere, decomandat, conf. I, et. 1/4, bine întretinut, Păcurari, la bulevard, pret 55 milioane lei. Relatii la Casa Modei, et. 1, program 9,00-19,00. Telefon 216401. Servicii de calitate!

■ Apartament 2 camere, semidecomandat, conf. I, bine întretinut, zona Podu Ros, parter, excelent pentru privatizare, pret 45 milioane lei. Relatii la Casa Modei, et. 1, program 9,00-19,00. Telefon 216401. Servicii de calitate!

3 camere

■ Apartament 3 camere, semidecomandat, conf. I, et. 3/4, Mircea cel Bătrîn, pret 44 miliioane lei. Relatii la Casa Modei, et. 1, program 9,00-19,00. Telefon 216401. Servicii de calitate!

■ Apartament 3 camere, decomandat, conf. I, et. 3/4, Dacia, la bulevard, pret 51 milioane lei. Relatii la Casa Modei, et. 1, program 9,00-19,00. Telefon 216401. Servicii de calitate!

■ Apartament 3 camere, semidecomandat, conf. I, et. 4/4, 70 mp, pret 39 milioane lei. Relatii la Casa Modei, et. 1, program 9,00-19,00. Telefon 216401. Servicii de calitate!

■ Apartament 3 camere, semidecomandat, conf. I, et. 1/4, Baza 3, liber, pret 48 milioane lei. Relatii la Casa Modei, et. 1, program 9,00-19,00. Telefon 216401. Servicii de calitate!

■ Apartament 3 camere, semidecomandat, et. 3/4, bine întretinut, Alexandru cel Bun, pret 45 milioane lei. Relatii la Casa Modei, et. 1, program 9,00-19,00. Telefon 216401. Servicii de calitate!

■ Apartament 3 camere, decomandat, conf. I, bloc nou, 2 balcoane, liber, Păcurari, pret 68 milioane lei. Relatii la Casa Modei, et. 1, program 9,00-19,00. Telefon 216401. Servicii de calitate!

■ Apartament 3 camere, decomandat, conf. I, bine întretinut, eliberare imediată, Tomesti, pret 35 milioane lei. Relatii la Casa Modei, et. 1, program 9,00-19,00. Telefon 216401. Servicii de calitate!

4 camere

■ Apartament 4 camere, semidecomandat, conf. I, et. 3/4, Alexandru, pret 45 milioane lei. Relatii la Casa Modei, et. 1, program 9,00-19,00. Telefon 216401. Servicii de calitate!

■ Apartament 4 camere, decomandat, conf. I, bloc relativ nou, 2 băi, 2 balcoane, 98 mp, bine întretinut, Galata, pret 58 milioane lei. Relatii la Casa Modei, et. 1, program 9,00-19,00. Telefon 216401. Servicii de calitate!

Elemarc

AGENȚIE IMOBILIARĂ
IAȘI-str. Cuza Vodă, nr. 30 - 32, Casa Bucovineană, et. 3
Telefon 216721

VÎNZĂRI
IMOBILE

1 cameră

■ Apartament 2 camere, semidecomandat, parter, cu balcon, Copou, pret 85 milioane lei, negociabil.

SPAȚII COMERCIALE

■ Spatiu comercial, zona Galata, strada principală, 100 mp, dotat pentru carmangerie, faiantat, utilaje italiene, noi, din inox, boilere cu racordare la centrală, o sală pentru vînzări, cameră frigorifică, 2 camere de productie, birou, telefon, telefax, grup sanitar, 2 intrări duble, pret 19.000 USD, negociabil (cu toate autorizatiile în regulă).

CASE-TERENURI

■ Casă, Cotnari, 2 camere, decomandate, stare bună, cimentuită, nouă, beci, bucătărie de vară, 1000 mp, pret 27 milioane lei, negociabil.

■ Casă 6 camere, Galata, din cărămidă, canalizare, gaz, încălzire centrală, suprafata 250 mp, pret 135 milioane lei, negociabil.

■ Teren 1400 mp, Tg. Frumos - centru, pret 5000 lei/mp.

■ Teren 465 mp, str. Silvestru, la piciorul podului Alexandru, pret 50 USD/mp.

■ Teren, lîngă motel Bucium, 2000 mp, intravilan, pret 8 USD/mp, negociabil.

AGENDA OMULUI DE AFACERI

ETNIS

Reprezentanța firmei germane **Vaillant** pentru Moldova, vă oferă:

Centrale și cazane pentru încălzit pe combustibil lichid, gaz și electrice

- proiectare, montaj și garanție 3 ani
- plata în 6 rate lunare

Reducere 12% pentru aparatura Vaillant și 30% pentru aparatura italiană

Str. N.Iorga 7D, bl. F5, tel. 230113, fax 232690, telemobil 018613246

Compania de Turism NET

TRANSPORT AERIAN: *destinații și tarife speciale*

Montreal sau Toronto - 540 USD
Ottawa - 555 USD, Halifax - 645 USD
Calgary - 660 USD, Vancouver - 690 USD

Iași, Casa Modei - mezanin, tel.:032/213450, fax: 032/270415

DAS

Reprezentant VAILLANT (Germania), DE LONGHI (Italia)
Distribuitor ROMSTAL

- proiectează și execută rețele de încălzire
- proiectează și instalează centrale termice
- dimensionează instalații de climatizare, instalații de răcire și ventilație

Reducere 10% la echipamentele VAILLANT

Iași, str. Aurel Vlaicu 87, Tel./Fax: 032-175488

ROTHERM

Reprezentant al firmei **FERROLI** - Italia

- Echipamente de conditionare aer etc.
- Calorifere din otel, pompe, hidrofoare etc.
- *Proiectare, montaj, garanție, service etc.*

Iași - Tel./Fax: 032/175105

L.M.C. SRL

Producător agrementat tehnic

TÎMPLĂRIE din ALUMINIU - Tehnologie ITALIA

Iași, bd. Chimiei nr. 2bis, tel. 271.606, fax 126.317

RADAN IMPEX

comercializează

- FAIANȚĂ - 72.000 lei/mp
- GRESIE - 75.000 lei/mp
- ADEZIVI - 45.000 lei/sac

Import Italia, calitate excepțională

Șos. Păcurari, bl. 556 (vis-à-vis de Poșta Păcurari), tel. 032/155532

GEMINI GROUP

En gros • En detail

- Materiale de construcții
- Otel beton • Plase • Cuie
- Electrozi etc.

Iași, bd. Chimiei nr. 14 (incinta "Preboc SA"), tel. 032/135330; 032/135147/33, tel./fax 032/271212

G.I.I.A.T. S.A.

(formată din asocierea partenerilor- TOFAN GRUP S.A. și ALFA CIVIC S.R.L.)

distribuie scule, dispozitive, unelte, consumabile Metabo, Bosch, Stayer, Rothemberger, Grandinetti, Cea, Skil

Iași, Tg. Cucului 1 (lîngă Alimentară), tel/fax: 032-214306

OMEGA IS COMMUNICATIONS

Dealer autorizat comercializare și service

PANASONIC - MOTOROLA

CABLU TELEFONIC (TCYY CUPRU STANAT)

Reduceri pentru lungimi mai mari de 1000 m.

Str. Carpați nr. 6, tel./fax 032/221133

SC MOLID

SISTEME DE ALARMĂ

Incepînd cu 15.04.1997 va functiona Dispeceratul radio bidirectional

PLATA ÎN RATE

Iași, str. Sărăriei nr. 155, tel./fax 032/214564, tel. 032/216671

ELYTIS DESIGN STUDIO

- reclame luminoase
- panouri publicitare
- bannere, inscripționări
- semne stradale
- amenajări interioare
- mobilier comercial
- acoperiri ușoare
- copertine, parasolare

Plata și în rate.

Șos. Păcurari 71, tel./fax 251360

NOU!

JUMĂTATE DE MILION

REGULAMENT CONCURS "MONITORUL - MICA PUBLICITATE"

De LUNI pînă VINERI, urmăriți paginile de Mică Publicitate pentru a descoperi MASCOTA ȘI TALONUL care vă dau dreptul să participați la UN NOU CONCURS MONITORUL - MICA PUBLICITATE.

Puteți cîștiga **500.000** de lei în fiecare săptămînă.

ATENȚIE: nu este obligatoriu ca mascota să apară în fiecare zi !

CE TREBUIE FĂCUT?

Decupați mascotele descoperite în timpul săptămînii. Fiecare mascotă găsită trebuie atașată la un talon de participare. Introduceți fiecare set mascotă - talon într-un plic.

UNDE SE DEPUN PLICURILE?

Plicurile pot fi depuse pînă VINERI, ora 12.00 la sediul redacției sau la centrele de mică publicitate.

Centrele de mică publicitate Monitorul

- magazinul MATERNA
- TĂTĂRAȘI, magazinul FLORA
- PĂCURARI, magazinul ARIO
- PODU DE PIATRĂ, magazinul CMV
- GARĂ, chioșcul INTERPRESS
- punctele RODIPET (Fundație și librăria Junimea)
- Plicurile pot fi expediate și prin poștă, pe adresa:
- Iași, O.P. 7, C.P. 1630, cu specificația "Pentru concursul Monitorul Mica - Publicitate"

Se poate participa cu un număr nelimitat de seturi talon - mascotă.

Tragerea la sorți va putea fi urmărită în direct la TV Europa Nova în fiecare vineri, la ora 22.00.

TALON DE CONCURS 8

"MONITORUL - Mica Publicitate"

NUME: ....

PRENUME: ....

VÎRSTA: .... PROFESIA: ....

ADRESA: Str. ....

Bl. .... Sc. .... Et. .... Ap. ....

TELEFON: ....

Vînzări

Hîrtie ambalaj

Tipografie vinde hîrtie ziar, neutilizată în procesul de productie, care poate fi folosită ca hîrtie ambalaj. Pret 1500 fără TVA. Relatii la telefon 230060.

BIJUTERII AUR

Brătară (7 g), lant (4,5 g) si cruciulită (1,8 g). Aur prelucrat, de 14 K. Pret 100.000 lei/g. Telefon 271333/int.126 (pînă la ora 17,00) si 230974 (după ora18,00) si în zilele de sîmbătă si duminică.

COLECȚIE DE TIMBRE

Colectie timbre românesti neobliterate, inclusiv colite, la pret de catalog (perioada 1969-1987). Telefon 160495 (numai după ora 19,00) sau pager CNM 215010/20134.

■ Răsaduri de garoafe, shabaud, pansele, petunia. Telefon 174398, permanent. (367107)

■ S.C.R. MOLDOVA S.A. Iasi (fosta ICRA) desface en gros, prin depozitele sale din comunele Răducăneni, Vlădeni si Erbiceni, o gamă diversă de băuturi alcoolice si răcoritoare, paste, biscuiti, conserve de legume, conserve peste, ulei alimentar, margarină, otet, bere la sticlă 1/2, toate mai aproape de dv. si la acelasi pret cu produsele din depozitele din Iasi ale societătii. Cu noi, economisiti timp si bani.

■ Spray contra ejaculării rapide, medicamente potentă, frigiditate, zahăr afrodisiac. Telefon 01-6376273.

■ Moară porumb 600 kg pe oră. Telefon 032/143493.

■ Presă ulei cu două capete. Telefon 032/143493. (367831)

■ Balast si nisip. Telefon 740345. (369035)

■ Mobilă mahon sculptat. Telefon 145320. (369016)

■ Cuptor trifazic cu două nivele si dospitor, adîncimea vetrei - un metru, lătimea - 600 milimetri, bun pentru patiserie, pîine, pizza. Telefon 127440. (369037)

■ Aparat pop-corn si malaxor făină, capacitate 7 kg. Telefon 127440. (369037)

■ Moară cu ciocănele, nouă. Telefon 030/462121. (367956)

■ Patru viori, mărime mică, mijlocie, trei sferturi (Steiner) si mare, vechi, verificate; în perfectă stare. Telefon 145116, după ora 20,00.

■ Cîine Doberman - pui. Telefon 177194. (369301)

■ Haine second hand, en gros, import Belgia (firma Dekaro). Telefon 222427.

■ Chiosc 9 mp amplasat pe teren licitat în zona Păcurari. Pret negociabil. Telefon 120556, 138757. (369339)

■ S.C. COTNARI S.R.L. vinde en gros pui, ouă, telemea, unt, piept pui, preparate carne, vinuri, vodcă, rom, carne tocată, pastă de mici si mici, bere etc. Telefon 230171. (369172)

S.C. MOLDIFCA S.A. IAȘI

S.C. MOLDIFCA S.A. Iasi vinde prin depozitul Dancu următoarele: balast, nisip - sort, ciment, var, cu transport la domiciliu. Telefon 210064; 176010. (369165)

■ Magazinul de mobilă din str. Oancea nr. 12 desface o gamă variată de mobilă: biblioteci, bucătării, holuri, recamiere cu vitrină, canapele, fotolii, mese tvr, fantezie, birouri, cuiere, măsti chiuvetă, aragaze, frigidere, aparataj tensiune la cele mai accesibile preturi. Program: 9,00-17,00. Telefon 172975. (368246)

■ (Execut) goblenuri (icoane, peisaje etc.) si cu materialul clientului. Telefon 293440. (367709)

■ Două malaxoare pentru pîine cu cîte două cuve de inox, capacitate 200 litri, pret negociabil. Telefon 132577. (369245)

■ Avantajos masină de spălat cu storcător. Telefon 159833. (369424)

■ Dozator pentru sucuri si sifoane. Telefon 177194. (368230)

■ Doriti să vă faceti un chiosc? Detin structura metalică a unui chiosc de 6 mp, aprobat de Primărie, cu tot cu proiect, din teavă pătrată 40 x 40. Pret 1,7 milioane lei. Telefon 232706. (369455)

■ 48 kg plăcute din aluminiu sistem lambriu, tăiate la dimensiunea de 39 cm, noi, bune pentru construirea si decorarea aticurilor, pentru chioscuri, tonete, decoratiuni interioare etc. Pret 800.000 lei. Telefon 232706. (369455)

■ Porumb boabe. Telefon 170608. (368302)

■ Vopsea auto metalizată. Telefon 132456, orele 17,00-24,00. (368122)

■ Vitrină frigorifică, urgent. Telefon 160721. (368147)

■ "Polaroid" - made in SUA, pret 400.000 lei. Telefon 132269. (368187)

■ Două locuri de veci la cimitirul Eternitatea. Telefon 178683. (368511)

■ Moară Tomberon de măcinat furaje. Telefon 132577, zilnic. (368510)

■ Mese pătrate cu latura de 60 cm, blat Werzalit, deosebite, provenientă Germania, vizibile la Metro-Pizza, B-dul Stefan cel Mare, vizavi de Banca Agricolă. Telefon 217011. (368529)

■ Rotisor electric "Moulinex". Telefon 224513. (368544)

■ Aparat foto "Zenit", blitz-uri. Telefon 224513. (368544)

■ Două locuri de veci la "Eternitatea". Telefon 126861. (369482)

■ Aragaze cu 2 si 4 ochiuri, tip "Ignis", ambele au cuptor. Pret 150.000 lei bucata. Telefon 151339. (369486)

SC MOTRIF SRL Iași

Avantajos, tărîte grîu. Relatii la telefon 210315 si 112963, orele 8.00-17.00. (368584)

■ Masină de spălat "Aurica". Telefon 143774.

■ Vin nobil alb "Fetească regală", calitate extra, pret 2.500 lei/litru, cantitate mai mare. Telefon 124191, după ora 20,00. (368726)

■ Pui Cocker spaniel. Telefon 215166, după ora 17,00. (368553)

■ Loc de veci, Cimitirul "Eternitate". Telefon 115339. (368572)

■ Jaluzele aluminiu. Telefon 215842. (368273)

■ Lant aur, bărbătesc, 13 g, 14 K. Pret negociabil. Telefon 223799. (369494)

■ Chiuvetă inox pentru bucătărie, pret vechi. Telefon 212826. (368606)

■ Lant aur, bărbătesc, 50 g, 25 mii/gr., model deosebit. Telefon 111447. (368609)

■ Indigouri cu numai 20 lei/coala. Telefon 122314. (368610)

■ Vin. Telefon 141084, orele 8,30-13,00, familia Apetrei Viorel, Holboca. (368621)

■ Scule pentru prelucrarea lemnului: pînză banzic, pînze circulare, freze (stas profilate), burghie, rindele simple, duble, gură broască; din stoc si pe bază de comandă. Informatii si comenzi la telefon/fax 068/252020. (369397)

■ Plăci azbest 1750x1190x6 si ciment. Telefon 133468/144 (la Prefabricate), orele 8,00-15,00. (368323)

■ Căsută tip "Consart", din prefabricate, cu vitrine si grilaj. Telefon 161291, după orele 15,00.

■ Vindem, în Husi, ceapă uscată, calitatea I, pret 2.500 lei/kg, inclusiv TVA, telefon 035/471903. (515898)

■ Urgent, 39 casete video în stare bună. Pret 15.000 lei bucata - negociabil. Relatii la telefon 272630. (368615)

■ Cuptor microunde "Goldstar", nou, ianuarie '97, capacitate 23 l, pret negociabil - 2,6 milioane lei. Telefon 160790, după orele 15,00. Nu deranjati inutil. (368630)

■ Garaj, parter bloc, CUG. Telefon 217202; 124334.

■ Aparat înghetată, import Germania, pret foarte convenabil. Telefon 125722 sau 127482. (368811)

■ Masină de înghetată, Germania, 3 capete, pret avantajos. Telefon 034/117576. (0315001)

■ Magazinul SANDRA din Complexul "Stefan cel Mare" et. 1 (lîngă ARDAF) vinde tv color (mîna a doua), preturi rezonabile, confectii si cosmetice. Vinde gama de produse cosmetice "Margaret Astor" si "Coty". (368803)

■ Frigider "Arctic" 240 l - 1.225.000 lei; congelator 210 l - 1.620.000 lei si congelator 120 l - 1.000.000 lei. Telefon 142289. (368806)

■ Pianină "Hofmann". Telefon 115466. (368651)

■ Frigider "Nei", 300 l, în garantie, 4 milioane negociabil. Telefon 217128. (368656)

■ Bicicletă semicursieră "Pegas", în perfectă stare. Pret avantajos. Telefon 147324. (368668)

■ Masină de înghetată "Cobra" ASA 3 TS 220V-380V, 50 Hz, 3 PH, reglaj Hard-o-matic, garantie si service 6 luni, fabricat '96, pret 32 milioane, negociabil. Telefon 212220. (368674)

■ Cuptor cu microunde "Mullinex". Telefon 114773. (368684)

■ Laborator foto, complet. Pret negociabil. Telefon 176277. (368333)

■ Frigider "Fram", tip nou. Telefon 174465. (368335)

■ Bicicletă copii 3-7 ani si aparat sudură 220 W, ambele rusesti, pret avantajos. Telefon 177539. (368336)

■ Masină de cusut "Monica", sigilată, masină găurit 13-16, nouă, flori ornamentale, cîine Ciobănesc mioritic. Preturi negociabile. Telefon 172712. (368341)

■ Cadă fontă, pret convenabil. Telefon 170287. (368350)

■ Masina de cusut "Veronica". Telefon 230932. (369434)

■ Două grilaje cimitir, dimensiuni 2,30x1,20. Pret negociabil. Telefon 159208, după orele 16,00. (368414)

■ Pisică birmaneză, trei luni. Telefon 139787.

■ Convenabil, strung SN400, convertizor sudură 850A, polizor PD500, masină de găurit MGB, tuburi oxigen, antenă parabolică. Telefon 232341, zilnic, între orele 17,00-18,00. (368660)

■ Urgent, bicicletă Pegas, joc Terminator 2, 5 casete joc. Telefon 166221. (368419)

■ Gater. Relatii la telefon 031/533184. (4669)

■ Convenabil comodă sufragerie. Telefon 119162. (368817)

■ Vin nobil Otonel cu Aligote, tuică, porumb stiuleti. Telefon 140707. (368915)

■ Certificat înmatriculare Moskwici 1500. Telefon 149658. (368907)

■ Cedez rinichi grupa AII. Telefon 769770. (368920)

■ Geamuri, usi de apartamente si alarmă pentru incendiu. Telefon 211275. (368924)

■ O pereche de papagali. Telefon 163557. (368420)

■ Aparate de gimnastică la 200.000, 300.000 si 450.000 lei (văzute la reclamele tv - Antena 1). Telefon 111692. (368766)

■ Slaif freză, banzic de tîmplărie. Telefon 163904. (368829)

■ Mobilă nouă bucătărie. Telefon 129558, după orele 15,00. (368832)

■ Masini scris (mecanice). Telefon 155452. (368283)

■ Masină de spălat cu storcător, în stare bună. Telefon 170980. (368857)

■ Antenă satelit 2 m cu decodor D2MAC sau videocrypt cu cartele pentru TV1000, Cinema MTV, Canal +, Cinecinemas, Filmnet Etc Optional Sky, Eurotica, Adult. Instalare, garantie. Telefon 140512, seara. (368935)

■ Urgent, masină de înghetată, anul fabricatiei 1996, marca NICE, cu 3 capuri, două mese inox si vitrină frigorifică (nouă), anul fabricatiei 1996, lungimea 180 m. Telefon 035/315552.

■ Masină pufuleti grosi, tip Baia Mare, stare perfectă, capacitate 80 kg. Telefon 031/526252. (4774)

■ Vin alb nobil, pret 2000 lei l, cantitate mare. Telefon 158155. (368955)

■ Proiect diplomă IRA pentru Scoala Postliceală Sanitară. Telefon 158155. (368955)

■ Cort două persoane, tip iglu, folosit, 2x1,6, impermeabil. Telefon 128786. (368928)

■ Trei damigene mari - 50 l, pret 200.000 lei/buc. Telefon 126344. (368960)

■ Dozator suc, două capuri si căsută tip CONSART. Telefon 116321. (368967)

■ Ptii irlandez, pret negociabil. Telefon 122795. (368971)

■ Vin alb de Husi. Telefon 141296. (368970)

■ Masină de cusut "Singer", mare (pentru pielărie), în bună stare de functionare. Relatii: str. Plăiesilor nr. 17, bl. L2, sc. A, et. 4, ap. 3, vizavi de Sectia de Politie nr. 1. (368687)

■ Mobilă de tineret, masă cu 6 scaune, din lemn masiv, dulap 2 usi si 2 corpuri. Telefon 212848.

■ Masină de tricotat "Protti" R 11, finete 8. Pret negociabil. Relatii la telefon 031/534601. (4881)

■ Moară făină si mălai tip Danemarca. Telefon 039/684752.

■ Umidiometru pentru determinarea umiditătii la cereale, plante tehnice si leguminoase. Telefon 039/620805, str. Grivita nr. 383, Brăila.

■ Verighete aur, cu model deosebit, 5,90 gr, ambele. Telefon 150512. (368436)

■ Aparat sudură 220 V, 3 trepte. Telefon 158727. (368431)

■ Masină cusut si surfilat, cutie viteză Opel Cadett, chiosc metalic. Telefon 156853. (368434)

Electronice

Televizoare

■ Televizor "Sirius 210". Telefon 115339. (368573)

■ Televizor alb-negru "Sirius". Telefon 149007. (368664)

■ "Sirius 207" cu integrate. Fam. Dăscălescu Paraschiva, str. Drobeta nr. 8, bl. R8, sc. B, et. 1/2. (368682)

■ Tv "Philips" ITT Universum, cu telecomandă, 600-700 mii lei, garantie certificat 3 luni, zona Păcurari, telefon 156765; 175160. (368377)

■ Televizor "Diamant 210". Ofer garantie 3 luni. Telefon 179506. (368339)

■ TV alb/negru "Saturn H2", în stare de functionare. Pret negociabil. Telefon 230402. (368935)

■ Televizor alb-negru "Diamant". Asigur garantie. Telefon 132343, după orele 16.00. (368843)

Birotică

■ Calculatoare 286, 386, 486, configuratii diverse, preturi imbatabile. Telefon 126836, seara. (368170)

■ Calculator laptop Compaq 386, b&w, 4MB, cu docking station, 3 milioane lei, negociabil. Telefon 214167.

■ Laptop Epson Dx2, LCD color, HDD 330, 66 MHz, 4 RAM, 3,5" - 1, 44, Trackball, baterie cu acumulatori, pers. fizică, 1300 USD, negociabil. Telefon 134566, între orele 18,00 si 22,00.

■ Calculator HC-91, cu unitate de disc si 4 dischete, jocuri, pret avantajos. Telefon 223907. (368964)

■ CIP 03, pret 150 mii lei. Telefon 158155. (368955)

■ CD-uri soft originale: limbi străine, enciclopedii, jocuri, documentare, materiale educationale pentru copii. Telefon 122412. (368673)

■ Dischete cu programe pentru PC si 2 mouse-uri "Genius". Telefon 155361. (368438)

Diverse

■ 100 Wati ecualizer auto Interconti si CD cu muzică simfonică. Telefon 151818. (368100)

■ Dublu CD Pioneer digital, deck synchro profesional. Telefon 151818. (368100)

■ Combină muzicală "Elta", stereo, avînd radiocasetofon, pick-up si două boxe, în bună stare de functionare. Pret negociabil. Telefon 233519. (368712)

■ Videocameră "Panasonic" M9000, M3500, mică, de familie, R x 3, garantie 12 luni. Telefon 030/444572. (298070)

■ Boxe "Electronica", industrială, 2x80 110 W, pret 600.000 lei, T7/329 - Tudor Vladimirescu.

■ Deck "Sony" si CD portabil. Relatii în T13, cam. 422 A. (368824)

■ Casete jocuri pe calculator si casetofon pentru calculator - 60.000 lei, negociabil. Telefon 157023. (368428)

■ Orgă "Casio". Pret 800.000 lei. Relatii la adresa: str. Ipsilante nr. 26. (369439)

■ Joc nou Sega Master System cu o casetă, negociabil. Agronomie, C4, camera 6. (368956)

■ CD player portabil UNIVERSUM VEGAS. Telefon 132471. (368959)

■ Combină "Panasonic", model f. nou, cu 5 CD încorporate, dublu deck tuner band 12 memorii, FM LW MW, căutare automată, posibilităti de selectie pe CD, karaoke show auto revers stereo avînd 6 filtre de sunet, telecomandă si două boxe a 45 W fiecare. Telefon 151460. (368969)

Închirieri

■ Teren cu vad exceptional, pentru amplasarea unui chiosc de 6 mp. Telefon 232706. (369455)

■ Închiriez (cumpăr) masină offset format A3, A4. Telefon 179785; 210858. (917890)

Cumpărări

■ Pompă ulei pentru VW 1,6 Diesel - Transporter. Telefon 177194. (369301)

■ Caniche, talie mijlocie. Telefon 144407.

■ Cadă pentru baie de 1,20 m. Telefon 221272.

■ Calculator 586, 2,5G Hdd. Telefon 146572 după ora 20,00.

■ Lucrare de stat "Optiuni de investitii", la nivel microeconomic. Ofer 80.000 lei. Mesaj urgent în "Monitorul", pentru Corina. (368976)

■ Cărti de la domiciliu, domenii diverse. Telefon 174653; 270076. (368977)

■ Cărti diverse. Mă deplasez. Telefon 174653, 270076. (626539)

■ Cumpăr televizoare defecte cu integrate si color. Telefon 113380. (367024)

■ Cărti din diverse domenii. Mă deplasez. Telefon 129188. (369278)

■ Televizoare defecte pentru piese de schimb, mai noi de 15 ani. Telefon 118655. (369294)

■ Dolari. Telefon 290712. (368379)

■ Actiuni. Telefon 217005. (368512)

■ Acte Ford Sierra 1600, patru portiere. Telefon 031/534343, după orele 18,00. (4381)

■ Cărti din toate domeniile, inclusiv la domiciliu. Telefon 130577.

■ Tv Diamant, Sirius, Olt, Snagov, cu tub defect. Telefon 176222, între orele 16,00-21,00. (368504)

■ Televizoare alb-negru si color, defecte. Telefon 149007. (368664)

■ Bicicletă mare. Telefon 135260. (369440)

■ Bijuterii si aur pentru prelucrat. Telefon 210962. (368961)

Servicii

Centrul medico-social THEMIS ART

Centrul medico-social THEMIS ART Iasi asigură categoriilor defavorizate ale populatiei (conform Legii nr. 139/1995 si HG 126/6.04.1995) asistentă medico-socială GRATUITĂ, atît prin sistemul de dispensare propriu (autorizate sanitar), cît si la domiciliu (supraveghere, îngrijire, tratamente: bătrîni si copii, sănătosi si bolnavi - handicapati). Solicitări si informatii suplimentare: Telefon fax 175380 si 251803.

Reparații

■ Reparatii tv, trageri în bandă, selectoare hiperbandă, garantie. Telefon 118655. (629384)

■ Ingineri electronisti, efectuăm reparatii TV color, AN. Garantie, tarife minime. Telefon 128796. (368551)

■ Reparatii video, tv color, tv alb-negru (zona Copou - Centru). Telefon 125858. (368903)

REPARATII INSTALAȚII SANITARE

Repar instalatii sanitare, masini de spălat, montez set "Olivia", "Melania". Garantie legală - 3 luni. Telefoane: 160164; 224766. (367822)

■ Reparatii frigidere, la domiciliul clientului. Garantie un an si jumătate. Telefon 145523. (367057)

■ Repar instalatii sanitare, montez set "Olivia"; execut montari, modificari. Pret - la întelegere cu clientul. Sunati la orice oră. Telefon 157273. (367606)

■ Depanez tv alb-negru si color, specializat în străinătate. Telefon 272341. (367694)

■ Mecanic auto Dacia, efectuez reparatii la pret minim si la domiciliul clientului. Telefoane 155225 sau 164346. (368168)

■ Inginer electronist, specialist în TV Goldstar, Samsung, Royal, alte modele noi si mai vechi. Garantie. Tarife cu bun-simt. Reparatii atelier sau domiciliul clientului. Telefon 156765. (368485)

■ Tehnicieni, reparăm televizoare. Telefon 149007. (368664)

■ Montez masini de spălat, seturi baie, repar instalatii sanitare. Telefon 272086. (368352)

■ Repar orice tip de cap de imprimante matriciale (cu ace) si de la casele de marcat electronice. Relatii la telefon 272630. (368617)

■ Reparatii tapiterie. Telefon 290514. (369215)

■ Montari apometre, masini de spălat, seturi baie, bucătărie si alte reparatii. Telefon 127621; 134373 (mesaj pentru robot). (368975)

■ Instalator sanitar autorizat, execut orice tip de reparatie, montez căzi de baie, seturi de baie, masini de spălat. Lucrări ieftine si garantate. Telefon 132388. (368405)

■ Instalatii sanitare. Telefon 250087. (368533)

■ Service - tehnică calcul, imprimante, scannere, mouse, statii floppy, monitoare si telecomunicatii, telefoane cordless, celulare, statii radio. Garantie 3-6 luni. Telefon 032/140512, seara sau dimineata. (368935)

Servicii medicale mobile

CORPO SAN, societate specializată în servicii medicale mobile, oferă ASISTENTĂ MEDICALĂ NON STOP

■ consultatii medicale adulti si copii, la domiciliul pacientului, cu deplasare la pacient, în regim de maximă urgentă;

■ tratamente de urgentă la domiciliul pacientului;

■ transportul si internarea pacientului, în cazuri de necesitate;

■ analize de laborator la domiciliul bolnavului;

■ tratamente injectabile, intravenoase si intramusculare, la domiciliul pacientului;

■ eliberarea de retete în regim compensat, precum si eliberarea altor acte medicale. Apelati NON STOP CORPO SAN, la telefon 113130. Sănătatea este bunul nostru cel mai de pret!

M.V.D. Servicii consulting

Asigurăm servicii pentru: definitivarea formalitătilor legate de înfiintarea societătilor comerciale cu capital românesc sau străin; înscrieri mentiuni pentru acte aditionale; obtinerea autorizatiilor si avizelor de functionare pentru: sedii, spatii comerciale, depozite, spatii de productie (pompieri, sanepid, mediu, protectia muncii etc.); înregistrarea cererilor pentru mărcile de fabrică, de comert si de servicii la OSIM; înregistrarea la DGFPCFS si Administratia Financiară. Hotel Unirea, cam. 107. Tel/fax 212299, pentru autorizatii cam. 105, tel. 215015. Program 9-19, sîmbătă 9-14.

ÎNFIINȚĂRI SOCIETĂȚI COMERCIALE

procedură completă: redactare acte, notariat, judecătorie, Camera de Comert, Administratia financiară

■ termen - 21 zile

■ Birou autorizat, Hotel "Unirea", et. 2, cam. 211. Telefoane 117733; 142110 - int. 211.

■ Zilnic, între 9,00 si 13,00; 16,00 si 19,00.

■ Agentia de menaj "Nufărul alb" vă oferă, prin intermediul serviciilor sale de menaj la domiciliu, un real ajutor în gospodărie. Relatii la sediul firmei, aflat la "Casa Bucovineană", str. Cuza Vodă nr. 30-32, et. 2, camera 9, telefon 117597.

ROENTER LTD. - consulting managerial și de afaceri

Asigurăm rapid: înmatriculări societăti comerciale; înregistrări acte aditionale; obtineri autorizatii de functionare pentru sedii firmă, birouri, depozite etc.; elaborări contracte comerciale. Str. Anastasie Panu nr. 13-15, mezanin. Telefon 212335, zilnic, între orele 9,00 si 19,00; sîmbata, între orele 9,00 si 14,00.

PUBLICITATE, UTILITARE

CABINET GINECOLOGIC

Medici: Cristina Anton, Magda Cărăuleanu, Simona Ene, Diodor Vararu. B-dul Alexandru cel Bun nr. 8, bl. 1.205 (capăt autobuz 28). Telefoane: 214318, 158982. (916623)

■ Citit in cafea si cărti. Seriozitate si confidentialitate, la telefon 156413. Programările se fac de luni pînă vineri, între orele 13.00 si 18.00. (626549)

■ Transport marfă cu autoizotermă 7,5 t. Telefon 162985. (367500)

■ Electronist-electrician, îmi ofer serviciile. Telefon 113380. (367024)

MONTEZ DIBLURI

Usi, corpuri suspendate, oglinzi, lustre, aplice, hote, firme, rafturi, chiuvete, draperii, tablouri, yale-broaste, diverse. Telefoane: 270844; 175575. (367784)

■ Volvo 4,5 t, 7 t, 9 t, conditii deosebite, decontare legală. Pret convenabil. Telefoane131922; 233521, după orele 16.00. (367793)

■ Economistă, pensionară, întocmesc documente contabile. Telefon 154663, zilnic. (367886)

■ Transport persoane si marfă cu Dacia - remorcă. Telefon 125130. (367892)

■ Tehnoredactare si listare alb- negru si color, cărti de vizită, pliante, legitimatii, conceptii siglă, fotografii alb-negru si color. Telefon 176812. (367926)

MONTEZ DIBLURI

Pentru dulapuri suspendate, tablouri, accesorii baie. Telefon 172128.

■ Frigidere casnice si comerciale: consultantă, diagnostic, reparatie, service. Garantii si preturi interesante. Telefon 159779; 154223. (369046)

■ Traduceri limba germană. Telefon 128002. (916569)

■ Emailări căzi, chiuvete. Telefon 170287. (367719)

■ Sudor, execut orice fel de constructii metalice, cu sau fără materialul clientului. Telefon 172191. (358005)

CONSULTATII PSIHOLOGICE

■ pentru copii - esec scolar, tulburări comportamentale si afective;

■ pentru adolescenti - orientare scolară si profesională, dificultăti de adaptare, probleme sentimentale;

■ pentru adulti - probleme de cuplu, diminuarea capacitătii de muncă. Programări - zilnic, între orele 8.00 si 12.00; 16.00 si 19.00, la telefon 214318. Adresa: Bd. Alexandru cel Bun nr. 8, bloc 1.205, la cabinetul medical "Văraru Castel". (368204)

■ Transport marfă, pe orice distantă, cu Dacia "papuc" carosată. Telefon 127580 sau 126542. (369362)

■ Tehnoredactare computerizată, listare inkjet. Telefon 134586 si 138725. (369454)

■ S.C. ARHITECTII ASOCIATI SRL Iasi elaborează proiecte pentru constructii de locuit, social-culturale, administrative etc. Telefon 115257. (368059)

ACUPUNCTURĂ

Acupunctura practicată de un medic specializat în Asia, în Iasi, blocul TAROM, sc. A, demisol. Telefon 213511. (368466)

■ Societatea comercială DELPHI-TRADE SRL - Onesti efectuează TRANSPORT INTERNATIONAL DE MARFURI cu autocamionetă IVECO. Greutatea utilă: 3.000 kg. Volumul util: 17 mc. Totodată, pentru a asigura prestări de transport la orice categorie de marfă si tonaj, Societatea comercială DELPHI-TRADE SRL a înfiintat serviciul de EXPEDITII INTERNATIONALE, cu personal calificat, cu vechime în domeniu. Vă asteptăm, asigurîndu-vă de respectul nostru. Relatii la tel./fax 034/315053.

CABINET DE ALERGOLOGIE

Dr Victoria Maxim, medic specialist alergolog, Piata Voievozilor 13, bloc C3, parter. Telefoane: 032/138594; 131525; 136172. (368542)

CONSULTATII ENDOCRINOLOGICE

Conf. dr VOICHITA MOGOS. Programări: la telefoanele 214318, 158982. Cabinetele medicale din Alexandru cel Bun nr. 8, bloc 1205 (capăt autobuz 28). (368676)

■ Filmări video, convenabil. Telefon 129573. (369468)

■ Economistă, tin evidenta contabilă. Telefon 145797. (368545)

■ Filmări PANASONIC, casetă mare. Telefon 224513. (368543)

■ Astrologie, trecutul, prezentul si viitorul dvs., diverse. Telefon 175984. (368312)

■ Efectuez transport marfă cu autosea 18 t. Telefon 137333. (368702)

■ Tînără, vorbesc perfect germana, doresc să lucrez ca translator sau ghid. Telefon 237132. (368703)

■ Tehnoredactare computerizată în Word 6.0. Proiecte si orice tip de lucrari, listare inkjet. Pret avantajos. Telefon 134566, între orele 18.00 si 22.00.

■ Tehnoredactare, listare cu imprimantă alb-negru. Telefon 231235. (368408)

VINDECĂRI MIRACULOASE

BIOENERGOTERAPEUT - RADIESTEZISTUL ROMÂN-AUSTRALIAN MIHAI BULAT, înzestrat cu aptitudini speciale în receptarea particulară a radiatiilor emise de diferite corpuri vii si nevii, oferă următoarele servicii: - Tratez orice afectiune, la domiciliul pacientului, garantez ameliorarea durerilor în cîteva minute si obtin treptat, prin sedinte, stagnarea bolii si revigorarea fizico-energetică a pacientului, detectez precoce bolile ascunse, prezic sexul copiilor care se vor naste etc.; - Fac investigatii energetice, pentru descoperirea persoanelor dispărute, localizez locurile geonocive care trebuie evitate la amplasarea constructiilor de locuinte, detectez sursele de apă potabilă pentru fîntîni etc. - Nu tratez oamenii fără credintă în Dumnezeu. Persoanele care doresc vindecarea pe cale naturală, energetică - care nu este toxică pentru organismul uman - mă pot contacta în str. Azilului nr. 2, din Iasi, în zilele de luni, miercuri si vineri, între orele 8.00 si 10.00. (368672)

■ Execut monumente funerare si litere în marmură. Telefon 252507. (368659)

■ Asigur studii geo-ridicări-topo, relevee în constructii-vînzări-cumpărări, planuri de situatie 1:1.000 - 15.000 lei. Telefon 134825. (368650)

■ Execut material didactic pentru ciclul primar. Telefon 272501. (368737)

■ Economist, tin evidentă contabilă pe calculator. Telefon 155963, după orele 16.00. (368411)

■ Firme străine oferă de lucru la domiciliu + alte oferte. Cîstiguri atractive. Plic autoadresat + 1.500 lei, pentru prospecte. OP 3, CP 873 - Iasi. (368823)

■ Pensionar CFR, 47 ani, apt medical, cu permis "B", îmi ofer serviciile. Telefon 141117.

■ Contabil - bilanturi, jurist - reprezentare etc. Telefon 252882. (368900)

■ Transport marfă cu autocamion RABA 9 t. Telefoane 290152 sau 133090. (368831)

■ Primesc lucru manual, la domiciliu. Telefon 159892, zilnic. (369442)

■ Efectuez servicii de cosmetică, masaj corporal general, pedichiură de înaltă calitate. Rog seriozitate. Telefon 222862.

■ Execut lucrări de dactilografie, orice fel, ieftin si rapid. Telefon 173740. (368854)

MEDIC PRIMAR PEDIATRU - DR CONSTANTIN IORDACHE

Medic primar pediatru oferă consultatii fie la domiciliul copiilor, fie la Policlinica SĂNĂTATEA 2000, din strada Lăpusneanu 7A. Telefoane: 214001 (acasă) si 214002 (policlinică). (368943)

■ Sofer B. C. E. îmi ofer serviciile. Telefon 224810.

PROF.UNIV.DR N. TRIFAN - BOLI DE COPII ȘI ADOLESCENȚI

Consultatii în cabinet si la domiciliul bolnavului. Tratamente: alopat (cu medicamente, retete compensate) si complementare (regim alimentar, plante medicinale, presopunctură etc.). Programarea consultatiilor la telefon 113775. (368954)

FILMĂRI VIDEO

Casetă mare, panasonic M 3000, mixaje, calitate garantată. Telefon 171847. (368867)

■ Expert contabil cu experientă - tin evidentă contabilă, manual si calculator (si evidentă primară). Telefon 221740; 142467, după orele 20.00. (368657)

■ Sonorizare cu aparatură profesională pentru nunti, cumătrii, banchete etc. Telefon 168943. (368949)

■ Tehnoredactare profesionistă, orice fel de lucrare (cărti, reviste - orice dimensiune, prelucrări grafice etc.), scanare, listare laser sau jet. Pentru proiecte diplomă - 25%. Telefon 128306. (368968)

■ Execut lucrări de constructii, săpături, cofraje, fier-beton, beton, zidărie, tencuieli, zugrăveli, faianta si gresie. Telefon 162195. (368771)

Meditatii

Rezultate excepționale

■ Profesor, meditez matematica pentru admitere în liceu si facultate. Telefon 233139

■ Student - pregătire matematică, nivel I-XII, si fizică pentru facultate. Rog seriozitate. Relatii - zilnic, la telefon 159761.

■ Student, meditez avantajos la matematică, clasele I-VIII. Telefon 216811.

■ Meditez limba romana. Telefon 171537. (369225)

■ Student, ofer posibilitatea initierii în programe de editare text (Word 7.0, W.P. 6.0), grafică etc. Conditii optime. Telefon 173382. (368338)

■ Meditez matematică, orice nivel. Telefon 136234. (368099)

■ Meditatii limba engleză, serios, eficient si atractiv pentru copii. Telefon 149115. (368695)

■ Profesor de limba română, cu experientă, meditez eficient pentru admitere. Telefon 174234. (368109)

■ Biologie XI si psihologie. Telefon 224781.

■ Meditez copii I-VIII la limba franceză. Telefon 272198, după orele 17.00.

■ Matematică I-X, 5.000 lei/h. Telefon 117126. (368399)

■ Student serios, cu experientă, meditez eficient matematică V-VIII. Telefon 223828. (368191)

■ Profesoară cu experientă - română, orice nivel, admitere la liceu, Drept, Filologie. Telefon 113751. (368474)

■ Meditez germană, începători si gimnaziu, si traduc texte. Telefon 237132. (368703)

■ Meditez limba engleză pentru începători si initiati (copii si elevi). Telefon 175069. (368582)

■ Chimie, orice nivel, bune rezultate, profesor. Telefon 152496. (368330)

■ Genetică, asistent cercetare. Telefon 160751. (368634)

■ Meditez engleza cu linguaphone. Telefon 160751. (368634)

■ Utilizare PC: tehnoredactare, baze de date, utilitare, programare etc. Telefon 160751. (368634)

■ Engleză, curs intensiv, individual. Calitate excelentă. 7.500 lei/h. Telefon 124558, profesor tînăr si competent. (368681)

■ Chimie, orice nivel. Inf. - str. Bucium 30, ap. 13, după orele 17.00.

■ Studentă, meditez chimie, engleză si franceză, orice nivel. Telefon 130739, după orele 20.00. (368929)

■ Profesoară liceu, meditez istorie pentru admitere Drept. Telefon 146915, după orele 16.00. (368932)

■ Meditez chimie, orice nivel. Telefon 132890, după orele 20.00. (368904)

■ Meditez economie admitere. Telefon 174853. (368936)

■ Absolventă a Facultătii de Matematică, meditez, orice nivel, la acest obiect. Telefon 170523.

SC MOLDAGREMIN SA Roman

str. Soldat Porojan nr. 5, înregistrati în Registrul Comertului la nr. J 27/79/1991, anuntă organizarea licitatiei pentru vînzarea următoarelor active:

Nr.crt.	Denumire activ	Preț minim de vînzare	din care: val.mijl.fixe	val.teren
1	Balastieră Dolhasca, com. Dolhasca, jud. Suceava	1.291.660.330	294.634.300	997.026.030
2	Balastieră Girov, com. Girov, jud. Neamț	341.982.612	201.050.972	140.931.640
3	Balastieră Orbeni, com. Orbeni, jud. Bacău	1.660.574.404	921.421.054	739.153.350
4	Balastieră Urechești, com. Urechești, jud. Bacău	2.458.551.958	765.101.758	1.693.450.200
5	Atelier Forjă Bacău, str. Arcadie Septilici	187.506.601	88.956.201	98.550.400
6	Atelier Moinești, str. Albotesti nr. 1, Moinești, jud. Bacău	385.992.606	273.488.606	112.504.000

Dosarul de prezentare a activului supus vînzării se poate cumpăra de la sediul societătii, la pretul de 20.000 lei. Licitatia este publică deschisă cu strigare. Taxa de participare la licitatie este de 10.000 lei si se depune la casieria societătii. Garantia va fi fi 10% din pretul de pornire al licitatiei pentru mijloacele fixe și terenul licitat și se va depune în contul SC MOLDAGREMIN SA Roman, nr. 301930201, deschis la BCR, filiala Roman. Licitatia se va tine în data de 30.04.1997, ora 12,00, la sediul societătii. Conditiile de participare la licitatie sînt cele stabilite prin Regulamentul de organizare si desfăsurare al licitatiilor pentru vînzarea de active - anexă la HG 634/16.09.1991 (M.Of. 193 din 26.09.1991). Relatii suplimentare se pot obtine la sediul societătii sau la telefon 033/724501, int. 18 sau 725204.

■ Meditez engleza I-XII, traduc din si în limba engleză texte medicale. Telefon 134337. (368972)erios mod. Lăcrămioara. Brăila - OP.7, CP.9.

Angajări

Agenți imobiliari

Agentia imobiliară CASTER angajează cu carte de muncă agenti imobiliari, în următoarele conditii: bărbati, vîrsta maximă 30 ani, prezentabili, dinamici, posesori auto. Salarizare atractivă si decont pentru benzină si ulei consumat. Pentru fise de concurs si informatii suplimentare, telefon 216262, Hotel "Unirea", cam. 106, între 8,00 si 20,00.

■ Doriti să deveniti distribuitori ai produselor cosmetice Oriflame? Sunati acum la telefon 032/135715, orele 10,00-12,30 sau 16,00-19,00. Conditii foarte avantajoase! (916500)

■ S.C. TERMOL angajează agenti comerciali în domeniul centralelor termice si a recuperării datoriilor. Conditii: studii specialitatea instalatii termice, permis auto, experientă în domeniul tehnic si/sau economic. Retribuire peste medie. Informatii la sediul TERMOL - Centrul de Afaceri, et. 3, orele 15,00-17,00. (369020)

■ Doriti cîstig suplimentar, business particular, lucru full-time, part-time? Sînteti ambitios si perseverent? Contactati Centrul Mondial de Business. Telefon 271579, orele 11,00-16,00. (368126)

■ Angajăm persoane tinere, dinamice si dornice de cîstiguri substantiale. Relatii la telefoanele 217248, 217258. (368169)

SC INDEPENDENT GUARD SECURITY

Angajează agenti de pază si protectie, în următoarele conditii: vîrsta maximă 35 ani; sport de performantă; peste 1,70 m înăltime; studii medii; domiciliul stabil în orasul Iasi. Asigurăm salarizare foarte bună si spor de noapte.

■ Căutăm colaboratori impresariat artistic. Telefon 050/737314; 050/734240.

■ Firmă cu profil en gros, angajăm agenti comerciali în următoarele conditii: vîrsta maximă 35 ani, experientă în domeniu. Telefon 212339, între orele 8,00-18,00. (368699)

■ Căutăm colaboratori în distributie network. Sînteti tenace, energic, doritor de cîstig? Asigurăm instruire pentru voi! Sunati acum! Telefon 179566. (368671)

■ Sînteti o persoană ambitioasă si serioasă? Doriti cîstig esential, carieră în viată? Centrul "Mondial" vă oferă sansa. Contactati-ne telefonic la 271579, între orele 11,00 si 16,00. (368934)

■ Angajez vînzătoare. Garantie. Telefon 250275. Urgent.

Aniversări

■ Fie ca primăvara aceasta să vă aducă numai bucurii si împliniri, soare si fericire. Pentru Hâtu Maria, la zi aniversară, din partea familiei Savin, cu multă dragoste. (368840)

■ În această zi de primăvară, cînd totul e frumos si tu îti aniversezi acele 40 de primăveri, priveste înainte si fii mereu tînăr, fericit, dăruieste dragoste celor dragi. "La multi ani!". Din partea părintilor - Constantin si Georgeta -, precum si a fratilor - Costel si Petrică, pentru dragul lor Ștefan Popa. (368435)

■ Astăzi, cînd îti înfloreste si cea de-a 18-a lalea la buchetul vietii tale, noi - Mirela, Marcel, George, Cristian - iți dorim tot binele din lume, spor la învătătură, succese la examenele care te asteaptă. Să-i faci pe părinti fericiti si viata ta frumoasă. Pentru nepotul nostru Dănut Chelaru. Fam. Seghedin Marcel.

Matrimoniale

■ Subofiter MApN, 23 ani, doresc cunostintă cu învătătoare (educatoare), de vîrsta apropiată, pentru prietenie, eventual căsătorie. Rog seriozitate. Telefon 154113, după ora 18,00. (368700)

■ Esti drăguță, maximum 30 ani si ai nevoie de cineva? Nu ezita! Telefon 170745.

■ Singurătatea este si ne ofileste, asa cum căldura ofileste o floare fără apă. Dacă nu vrei să mai fii singur, caută-mă si, unindu-ne singurătătile, poate vom clădi împreună "Fericirea". Sînt o doamnă titrată, drăguță, suplă, 42 ani, 1,64 si 56 kg, în zodia Fecioară, si doresc să cunosc un domn inteligent, cu simtul umorului, manierat si hotărît să-si refacă viata în cel mai serios mod. Lăcrămioara. Brăila - OP.7, CP.9.

Pierderi

■ În curtea Spitalului CFR, în ziua de luni, 10 martie 1997, între orele 16,00 - 19,00, o cătelusă, culoare gri-cenusiu, cu labe si piept albe. Răspunde la numele Fetita. Alăptează. Relatii la telefon 144594, orele 7,00-11,00 si 19,00-23,00. Recompensă aducătorului.

■ Caniche alb, recompensă! Telefon 250819, între orele 9,00-15,00, Q2, et. 4, ap. 1, Tudor Vladimirescu, după ora 18,00. (368742)

■ Acte pe numele Zaborilă. Recompensă. Telefon 161446.

■ Legitimatie nr. 2056, de văduvă veteran de război si liber nr. 22/97 pentru transport în comun, eliberate de Uniunea Veteranilor de Război Iasi, pe numele Acostăchioaiei T. Saveta. Se declară nule. (368845)

■ Diplomă de absolvire 10 clase, serie E, nr. 109622, pe numele Dumitru C. Mariana. O declar nulă. (368866)

■ Certificat de înmatriculare IS-02-JDU, talon revizie tehnică, asigurare pe numele Bordeianu Eugen si permis auto pe numele Bordeianu Cătălin. Le declar nule. (368861)

■ Cătelusă Cocker roscată, zona Păcurari - Munca Invalizilor. Ofer recompensă. Telefon 167000, seara. (368605)

■ Carnet de sănătate pe numele Teodor Mădălina Elena. Îl declar nul. (368421)

■ Carte identitate autovehicul Dacia 1310, seria A nr. 0270607, apartinînd S.C. MIKE JUNIOR S.R.L. Se declară nulă. (368837)

■ Legitimatie serviciu nr. 252 pe numele Mihai Vatavu. O declar nulă. (368957)

MASCOTA CONCURSULUI
CÎSTIGAȚI 500.000 lei !
MULTIPRINT
MONITORUL MICA PUBLICITATE

Licitații

■ S.C. IASICON S.A. vinde prin licitatie următoarele autoturisme: ARO 243 (1994), benzină, 2 buc.; ARO 244 (1992), diesel, 1 buc. Relatii suplimentare la telefon 215495/121, sau la sediul societătii din Iasi, b-dul Tudor Vladimirescu nr. 32 A. (368819)

■ S.C. CONT EXPERT DATE S.R.L. Pascani, telefon 032/764369, scoate la licitatie spatiu productiv al S.C. MODERN S.A. Hălăucesti, în lichidare. Clădirea cu anexe are 692 mp, cu instalatii de apă, încălzire si curent electric, cu o valoare de pornire 180.000.000 lei fără TVA. Licitația va avea loc în fiecare sîmbătă, începînd cu data de 29.03.1997 pînă la adjudecare. Taxă de participare: 100.000 lei. Se mai vînd: masini cusut simple, remorcă auto (2.200.000 lei), materiale auxiliare (catarame, ată, ace pentru cusut), produse finite, articole de vară - la preturi reduse.

■ Primăria Bivolari organizează licitatie în ziua de 23.04.1997, ora 10,00, la sediul Primăriei, pentru executarea proiectului P.U.G. cu proiectanti de specialitate. Caietul de sarcini se află la sediul Primăriei. Relatii la telefon, interior 5 (prin centrală). (368907)

■ SC MASCOMB SA, înregistrată cu nr. J22-372-91, avînd cod fiscal 1953234, cu sediul în com. Vlădeni, judetul Iasi, anuntă scoaterea la licitatie a 1 buc. tractor U650, la data de 31.03.1997, ora 10,00. Participantii la licitatie vor depune la casieria societătii o taxă de 10% (returnabilă) din valoarea mijlocului fix inserisă anterior. De asemenea, se vor depune la casieria societătii, de către fiecare participant, o taxă nereturnabilă în valoare de 30.000 lei, reprezentînd participarea la licitatie. (368848)

■ SEDCOM LIBRIS SA Iasi organizează în ziua de 8.04.1997, ora 10.00, licitatie deschisă pentru închirierea unor spatii comerciale si de depozitare la care au expirat contractele. Lista spatiilor comerciale și fisa tehnică a acestora se obtin de la sediul societătii din Iasi, Sos. Moara de Foc nr. 4, sau la telefon 163989, unde se pot obtine si relatii suplimentare. (368830)

■ SC MOLDAGREMIN SA Roman, str. Soldat Porojan nr. 5, înregistrată în Registrul Comertului la nr. J 27/79/1991, anuntă organizarea licitatiei pentru vînzarea următoarelor active:

■ S.C. PECO Iasi S.A., cu sediul în Iasi, str. Zugravi nr. 24, închiriază prin licitație directă, cu preselectie, spatiul comercial situat în Iasi, Sos. Natională nr. 2 (vizavi de Fabrica de Tigarete Iasi). Spatiul comercial poate fi vizitat la cerere, adresată la sediul societătii, zilnic între orele 8,00-15,00, pînă la data de 8.04.1997. Documentatia licitatiei si relatii suplimentare se pot obtine la sediul societătii sau telefon 032/142780, int. 30, fax: 032/210013. Preselectia va avea loc la data de 8.04.1997, orele 10,00, iar licitatia se va desfăsura la sediul societătii, în ziua de 10.04.1997, orele 12.00.

AGENDA OMULUI DE AFACERI

IG TRADE

distribuie

APĂ MINERALĂ BORSEC

Comenzi la telefon 032/272213

ELECTRA SRL

ALARME inteligente, import, omologate.
Autorizare I.G.P. Avizări conform Legii 18/1996.

INTERFOANE de acces cu cartelă
pentru blocuri, sedii firme, vile.

Iași, șoș. Nicolina nr. 35, bl. 919, tel./fax 032/126276

ROENTER Ltd.

Consulting managerial și de afaceri

- **Asigurăm rapid:**
  - înmatriculări societăți comerciale
  - înregistrări acte adiționale
  - obținem autorizație de funcționare pentru sedii firmă, birouri, depozite
- **Elaborări contracte comerciale**

Iași, Str. A. Panu nr. 13-15, mezanin Telefon 212335
zilnic 9.00-19.00 sîmbătă 9.00-14.00

ED & F MAN ZAHĂR

vinde

ZAHĂR saci - 50 kg

Roman, tel/fax 033/733532

VITALEF SA

VINDE *en gros/en detail*

- CIREȘE CONFIATE (vrac și ambalat) - unic producător
- CONSERVE LEGUME-FRUCTE (producție proprie)
- LEGUME-FRUCTE PROASPETE
- BĂUTURI RĂCORITOARE

ÎNCHIRIAZĂ *spații comerciale/depozitare pentru birouri, sedii firme*

Bd. Chimiei nr. 12, tel./fax 032/137882

ROCAMBOLE

Unic distribuitor BENCKISER

vă oferă:
- gama de detergenți DOSIA
- detergenți SOLE, CALINDA, LIP
- CILLIT, WC PICKER

Transport gratuit.
Tel. 032/217378

ROCAMBOLE

Societate de distribuție

- coniac Napoleon (4 sortimente)
- vodka Tsarkoff, Atheneum
- rom Havana Club
- vermut Barbieri

Produse de calitate însoțite de certificat LAREX
Transport gratuit
Tel. 032/217378

TOFAN GRUP

comercializează: • anvelope și camere auto
(produse de Danubiana și Victoria Florești)

Iași- Șos. Păcurari nr. 92 (în incinta Transmixt SA)
Tel. 032/154.343

LUCEAFĂRUL MOBILUX

produce

- mobilier serie și la comandă

Adaos comercial 0
Prețuri foarte avantajoase

Lețcani, Șoseaua Iași - Tg. Frumos
tel: 018/613573

IRSIDO

Reprezentantă ESSELTE

- **ARTICOLE DE BIROU** (bibliorafturi, caiete mecanice, suporți documente, clipboard-uri)
- instrumente de scris **SCHNEIDER, PARKER, MICRO**
- hîrtie calc, planșete desen, truse/tus **ROTRING**
- **rechizite școlare**

Iași, Str. Toma Cozma nr. 7A (vis-a-vis de lic. Negruzzi)
tel./fax 032/144255

MELIOR

- articole de papetărie / materiale tipografice (plăci și hîrtie, offset, cerneluri, soluții chimice, ciorapi de umezire)
- utilaje tipografice noi și second hand
- pompe de înaltă presiune KRÄNZEL

Iași, str. G. Ureche, bl. M7
tel/fax: 032-162234, tel: 032-224306

GHEZACO

RULMENȚI

Iasi, str. Eternitate nr. 35, tel: 032/272630

TURISM

TOTEM TURISM

EXCURSII EXTERNE
Italia, Franța, SUA, Cipru, Austria, Grecia, Anglia, Spania, Israel

TRANSPORT INTERNAȚIONAL AUTOCAR EUROPA (inclusiv Italia)

TRANSPORT AERIAN - Agent AIR MOLDOVA INTERNATIONAL
eliberări bilete și rezervări pentru orice direcție cu plecări din Iași

CASA TINERETULUI IAȘI
tel. 032/213545

net
Compania de Turism NORD-EST TOURS

GRECIA - plajă la Volos - vară '97
235 USD - 6 nopți cazare, 6 pensiuni complete, transport autocar

Transport aerian prin: KLM, Air Moldova International, DAC AIR, TAROM, BRITISH AIRWAYS, AIR FRANCE, SWISS AIR

Transport rutier prin: TOURING, EUROTIME, EUROLINES, EUROPABUS, DOUBLET

CASA MODEI (mezanin)
tel. 032/117596, 213450
fax 032/144577, 270415

SIMIAN

Excursii externe: Italia - Spania (Franța); Franța, Egipt, Thailanda, India, turul Europei II, Austria, Grecia, Norvegia, Tunisia, SUA
Excursii interne: traseu la solicitare
Transporturi internaționale - Europa (inclusiv Italia)

Iasi, str. C. Negri bl. C2 (lîngă Biserica Bărboi)
tel./fax: 032/215393

OLIMP
Agenție de turism
1997

Vacanțe - Odihnă - Tratament
Orice destinație internă sau externă
Sezon estival 1997 - Grecia
IMPORTANT
Din acest an un nou sistem de vînzări!

Iași, str. Gavril Muzicescu nr. 6, bl. 7A, mezanin
(fundație, deasupra Universității Petre Andrei), Tel: 215524, 215529

OFERTA LOCURILOR DE MUNCĂ

Oficiul Forțelor de Muncă Iași

Locuri de muncă vacante:

1. IASITEX - 100 confectionere;
2. RATC - 50 controlori, 10 lăcătuși; 3. IASICONF - 100 confectionere; 4. PLUMBER - 6 instalatori;
5. MOBART - 6 tîmplari necalificati;
6. TERMOL - 10 ingineri M.T., 10 ingineri I.C., 10 economisti, 10 absolventi liceu economic;
7. SIGUAS - 15 dulgheri;
8. AVATTI - 5 zidari;
9. IASICON - 10 zidari, 5 fierari betoniști;
10. CASA - 5 zugravi, 5 mozaicari, 5 fierari betoniști, 5 zidari;
11. DIRECȚIA DE POȘTĂ - 2 șoferi-cat. B, C, E, un inginer CCIA, 1 referent financiar;
12. GEVAS - 1 agent comercial;
13. METALO-CHIMICE - 1 motopompist, 1 instalator sanitar;
14. BURGEOIS (C. Negri 62) - 3 vînzătoare;
15. CERAMICA - 80 lăcătuși mec.-electromec.;
16. DOSOFTEI - 1 inginer șef complex, 1 retușor, 1 culegător necalificat, 2 ajutor bucătar;
17. MULTITRADE - 3 sudori, 10 lăcătuși conf. metalice, 1 vopsitor pistol, 3 chimiști răsini poliesterice;
18. MODAN LUX - 5 confectionere;
19. NIELA CON - 4 agenți comerciali. Pentru relații, vă rugăm să vă adresați la Oficiul Forțelor de Muncă Iași (str. 9 Mai nr. 16).

Oficiul Forțelor de Muncă Pașcani

Locuri de muncă vacante:

1. S.C. DOMTOUR-TRANSTIR S.R.L. - 24 muncitori necalificați, 25 tîmplari, 4 șoferi categ. C, D, E, 4 operatoare calcul, 2 ingineri electroniști, 1 economist plan export, 1 economist finanțe. Relații la telefon 763555; 761434; 761111;
2. S.C. ADEMS S.R.L. Pașcani - 2 ingineri prelucrare lemn, 2 ingineri mecanici, 5 tîmplari, 3 ingineri electroniști, 3 conducători auto profesioniști, categ. A, B, C, 2 sudori electric-autogen, 1 zidar, 1 vopsitor. Relații la telefon 761758, 761468.

Diverse

HELP LINE - Pentru copiii noștri

Puteți primi gratuit informații privind alimentatia si cresterea sugarului, zilnic, orele 16.00 si 17.00, la telefon 214002. Policlinica "Sănătatea 2000", dr Iordache Constantin - medic primar pediatru.

TURISM ITALIA

700 USD - 20, 23 Martie; 11, 18, 25 aprilie. Agenția de turism TOTEM - Casa Studenților Iași. Telefon 032/213545.

TURISM AUSTRIA

400 USD - bilunar. Agenția de turism TOTEM - Casa Studenților Iași. Telefon 032/213545.

TURISM CIPRU

475 USD - săptămînal. Agenția de turism TOTEM - Casa Studenților Iași. Telefon 032/213545.

■ Canisa Wom Donausieger oferă pentru montă mascul Ciobănesc german cu ascendentă germană, din părinti campioni si cu următoarele titluri: 2 x RPJ 2 x CAC 1 CMBCR si K2. Relații la telefon 217111. (367096)

■ Doriti să scăpati de psoriazis? Telefon 163312, între orele 19.30 si 23.30. (367969)

S.C. SUZANA S.R.L. - SALA DE GIMNASTICĂ

În lunile mai, iunie, iulie, numărul de locuri disponibile pentru terapia prin gimnastică medicală este limitat. Consultațiile se acordă în zilele de 5 si 19 aprilie, respectîndu-se ordinea de înscriere. Informatii suplimentare la telefon 135791 sau 210202. (368229)

■ Salonul de coafură cu sediul în Casa Modei, etaj 1, anunță practicarea unor preturi foarte accesibile, la toate serviciile de coafură, cosmetică, manichiură, pedichiură. (368097)

■ Sînteti bolnav, gras, obosit? Doriti întradevăr să fiti sănătos? Sunati la 032 143607. (369375)

■ Caut bătrin(ă) pentru îngrijire sau ajutor financiar, în schimbul unui contract apartament. Ofer seriozitate maximă. Scrieti la OP 11 CP 2406, Iasi 6600, pentru Irina Popescu. (368108)

ȘCOALA DE ȘOFERI "DACIA 2000"

Pregătim candidati pentru obtinerea permisului categ. B, cu benzina scolii, pret 590.000 lei. Gratuit asigurăm pregătire suplimentară pentru cunoasterea legislației rutiere. Telefon 125177. (368704)

■ Consiliul de Administratie al SC RETROM SA Pașcani convoacă Adunarea Generală extraordinară a Actionarilor, la data de 10 aprilie 1997, ora 15:00, la sediul SC RETROM SA Pașcani, pentru toți acționarii înregistrați în Registrul actionarilor. Ordinea de zi este următoarea: 1. Analiza si aprobarea bilantului contabil încheiat la 31.12.1996; 2. Modificarea statutului SC RETROM SA. În cazul în care la prima convocare nu vor fi îndeplinite prevederile legale, Adunarea Generală a Actionarilor se va reprograma în acelasi loc, pe data de 24.04.1997, orele 15,00. Informatii suplimentare la SC RETROM SA Pascani, telefon 032/763900, int. 168, între orele 7.00-15.00.

■ Donez rinichi, gr. A II. Comision 20-25%, pentru intermediar serios. Telefon 721225. Urgent. Pret negociabil.

■ Se citează Solomon Milu, cu domiciliul necunoscut, la data de 7 aprilie 1997, la Judecătoria Iasi, pentru dosarul 181 1997, in calitate de pîrît în actiunea de desfacere a căsătoriei, promovată de Solomon Elena. (368404)

■ SC PODGORIA COPOU SA Iasi reconvoacă Adunarea Generală a Actionarilor, în ziua de 29 martie 1997, ora 9.00, la sediul societătii, avînd următoarea ordine de zi: 1.Raportul administratorilor si al cenzorilor, pentru exercitiul financiar al anului 1996; 2. Aprobarea bilantului si al contului de profit si pierdere. Repartizarea profitului pentru anul 1996; 3. Prezentarea si aprobarea BVC pentru 1997; 4. Prezentarea si aprobarea programului de investitii pentru 1997. La Adunarea Generală, actionarii persoane fizice pot fi reprezentati prin alti actionari, în baza unei procuri speciale, pentru a vota în numele lor, conform art. 83, alin. 1 din Legea 31/1990. Materialele pentru ordinea de zi vor putea fi consultate la sediul societătii, începînd cu 24.03.1997. (368642)

■ Proiectul Pain2Joy caută pasionati si talentati în activitătile legate de muzică pop si de industria muzicală - muzicieni, dansatori, textieri, specialisti (audio, video, calculatoare, grafică, design...) sponsori. O engleză bună este un avantaj. Trimiteti date personale, comentarii si plic timbrat autoadresat la Ad-hoc Cuza Vodă 58. Urmăriti rubrica de diverse. (368681)

■ Caut Quick Basic 4.5. Recompensă. Telefon 124558. (368681)

■ Agentia MARA TOUR Bacău, telefon 034 170129, organizează excursii în Austria, Italia, Franta, Anglia, Grecia, Egipt, Cipru, Israel, Tunisia, Thailanda, India, China, SUA. (0314841)

MEDICINĂ NATURISTĂ

Dispensarul medical PRO-FAMILIA S.R.L. anuntă deschiderea Cabinetului de Terapie preventivă si de recuperare prin bioenergie si terapie naturistă, coordonat de ing. RĂDULESCU EUGEN - bioenergoterapeut atestat international. Programări la telefon 230431. Relații suplimentare la telefon 173534 sau 270762.

■ Ofer împrumut valută 2-3 luni cu garantie imobil, prin notariat, cu dobînda lunară 25%. Telefon 170589. (368346)

■ S.C. ADIONI S.R.L. face înscrieri pentru cursurile de soferi amatori, categoria B, la pret avantajos (în rate). Telefon 127336. (368696)

■ Tamâzlacaru Dănut este chemat în judecată pe 23.04.1997 pentru rezolvarea dosarului de divort, cu nr. 4448/1995. (368911)

■ Pricop Georgică Dan, cu domiciliul stabil în Iasi, str. Sos. Nicolina nr. 27, bl. 958, sc. B, et. 3, ap. 14, administrator la S.C. MARKET S.R.L., cu sediul în Iasi, str. Cuza Vodă nr. 43, este chemat la Tribunalul Iasi, pentru ziua de 21.04.1997, ora 8.00, în calitate de pîrît în dosarul nr. 5266 1996 în proces cu S.C. BANC POST S.A., Sucursala Iasi, pentru daune. În caz de neprezentare a părtilor, judecata se va face în lipsă, conform dispozitiilor procedurale. Termen - 21.04.1997. (368910)

■ Detin teren central, caut asociat pentru construire spălătorie-service-auto. Telefon 162834. (368914)

CURSURI LA CASA SINDICATELOR

Casa de Cultură a Sindicatelor Iasi deschide la 14 aprilie 1997 următoarele cursuri: Scoală superioară de secretariat; utilizarea PC-urilor; dactilografie si tehnoredactare computerizată; limba engleză; contabilitate; croitorie femei; depanare TV. Relatii la telefon 135158. (368539)

SPECTACOL FOLCLORIC

Joi, 3 aprilie, ora 18.00, la Casa de Cultură a Sindicatelor Iasi, Ansamblul artistic "Ciprian Porumbescu" Suceava va sustine un spectacol de cîntece si dansuri populare, intitulat "De la Dorna pînă-n Vrancea". Recital extraordinar Aurel Tamas. Biletele se găsesc la casa sălii. (368538)

■ Caut persoană pentru tăiat gard viu. Telefon 172712. (368870)

■ S.C. RONEVA S.R.L. anunță depunerea cererii pentru emiterea acordului de mediu, pentru obiectivul service auto vulcanizare, magazin mixt, avînd ca obiect de activitate prestări servicii, comert, amplasat în str. Pompei nr. 1. Documentatia tehnică poate fi consultată la sediul firmei din Iasi, str. Conductelor nr. 8, telefon 116730, sau la sediul Agentiei de Protectie a Mediului Iasi, str. Th. Văscăuteanu nr. 10. Eventualele observatii ale publicului referitoare la activitatea si amplasamentul obiectivului se vor transmite în scris la Agentia de Protectie a Mediului, str. Th. Văscăuteanu nr. 10, în termen de maximum 30 de zile de la publicarea anuntului în ziar. (368965)

Decese

✝ Îndurerată, familia anunță stingerea din viață, în urma unei cumplite suferinte, a dragului sot, tată, frate si bunic - COSTACHE DÎMBU, pensionar (fost salariat la Fabrica de Tigarete). Corpul neînsufletit este depus în capela Bisericii "Sf. Vasile". Înmormîntarea va avea loc joi, 27 martie 1997, orele 11.00. Fie ca sufletul lui să-si găsească odihna vesnică (368828)

✝ Cu profundă durere, fiul, fiicele si nepotii regretă trecerea în nefiintă a celui care a fost VASILE DODAN (Bolocan), 73 ani. Înmormîntarea va avea loc joi, 27 martie, orele 13.00, la Cimitirul "Plopii fără sot", din Bucium. Dumnezeu să-l odihnească în pace! (368862)

Condoleanțe

✝ Familia Vasile si Maria Cazacu este alături de vecinul ei, preot Radu Brînză, la marea durere pricinuită de pierderea tatălui, si transmite familiei sincere condoleante! (368343)

✝ Bogdan Chirilă este alături de Cozmin si Corina Brînză, la durerea pricinuită de pierderea bunicului, care l-a crescut pe Cozmin, si transmite sincere condoleante. 368343)

✝ Colegii de la Centrala telefonică a S.C. "Tepro" S.A. sînt alături de doamna Cătălina Tuduri, în aceste momente grele, pricinuite de disparitia tatălui - CONSTANTIN BUDESCU. Condoleante familiei îndoliate. (368821)

✝ Dr Roxana Alexa, dr Luminita Giurgea, dr Mihaela Mosnegutu sînt alături de dna ing. Elena Lârgeanu, la suferinta pricinuită de decesul tatălui. Sincere condoleante. (368916)

✝ Colectivul farmaciei Spitalului "Sf. Maria" Iasi este alături de familia Bălbăie, la trecerea în nefiintă a farmacistului EUGEN BĂLBĂIE - om de înaltă conduită morală si profesională, bun coleg si prieten. Dumnezeu să-l ierte si să-l odihnească în pace! (368858)

✝ Familia Tudor este alături de familia Arsene, la dureroasa despărtire de frate, respectiv, cumnat, si transmite sincere condoleante familiei îndoliate. (369945)

✝ Colectivul Magazinului alimentar Central transmite sincere condoleante familiilor Arsene si Pintilie, pentru pierderea suferită. (368945)

✝ Sincere condoleante familiilor Traian Drăgan si Mariana Dumitrascu pentru pierderea suferită. Familia Capmare. (368835)

✝ Salariatii S.C. "Asbeer" SA Iași transmit sincere condoleante dlui maistru Nicolae Baciu si dnei Angela Onut pentru pierderile suferite în familie si sînt alături de ei în aceste momente grele. (368841)

✝ Familia Onofriciuc transmite sincere condoleante familiei Drăgan pentru pierderea dragei lor mame, bunici si sotii. Dumnezeu s-o ierte! (368952)

✝ Mihaela si Cezar Cosmescu regretă trecerea în nefiintă a unchiului si nasului lor, farmacist EUGEN BÎLBÎE. Dumnezeu să-l ierte! (368958)

✝ Aurora Bîlbîe, Elena si Marin Cosmescu regretă disparitia fratelui si cumnatului, farmacist EUGEN BÎLBÎE. (368958)

✝ Familia Costică Stefan regretă trecerea în nefiintă a farmacistului EUGEN BÎLBÎE si transmite condoleante familiei îndurerate. (368958)

✝ Colectivul A.P.T.R.S. - SC "Nicolina" SA este alături de ing. I. Ionescu în aceste momente grele pricinuite de decesul fratelui si-i transmite sincere condoleante. (368962)

✝ A încetat să bată inima celui care a fost un suflet nobil, un neegalat coleg, cu înalte calităti profesionale, pedagogice si valente umane, profesor ADRIAN VLAS. Trecerea neasteptată în lumea umbrelor lasă un gol imens în sufletele colegilor si elevilor din scoală, care l-au pretuit, apreciat si înconjurat cu toată dragostea. Sîntem alături de familia îndurerată. Dumnezeu să-l odihnească în pace! (368963)

✝ Colectivul Departamentului Economic este alături de colegul Dan Vlas la pierderea suferită.

✝ Directia Spitalului de Copii aduce un ultim omagiu celui care a fost farmacist EUGEN BILBÎE. (368844)

✝ Promotia 1959 a Facultătii de Chimie, Universitatea "Al. I. Cuza" Iasi, profund îndurerată de disparitia celei care a fost doctor chimist CARMEN (PUSA) GEORGESCU (CHISIU) - colegă de o deosebită noblete sufletească, iubită si apreciată de toti cei care au cunoscut-o, transmite sincere condoleante familiei îndoliate. Pusa - nu te vom uita niciodată! (368846)

✝ Locatarii blocului X12, bulevardul Alexandru cel Bun nr. 1, regretă decesul prea timpuriu al domnului DUMITRU VASILIU si transmit familiei cele mai sincere condoleante. Dumnezeu să-l ierte! (369447)

✝ Colectivul Fabricii de Tigarete Iasi îsi exprimă regretul la trecerea în nefiintă a celui care a fost CONSTANTIN DÎMBU, fost sef Serviciu personal, si transmite condoleante familiei. (368869)

✝ Colectivul financiar-contabil, Fabrica de Tigarete, este alături de colegul economist Cristian Dîmbu la marea durere pricinuită de pierderea tatălui si transmite sincere condoleante familiei îndoliate. (368869)

✝ Locatarii blocului A2, sc. B, strada Tutora nr. 9 Iasi, transmit întreaga lor compasiune familiei îndoliate de trecerea în vesnicie a distinsului locatar COSTACHE DÎMBU. Dumnezeu să-l odihnească în pace! (368973)

Comemorări

✝ Se împlineste un an de cînd bunul sot, tată si bunic - CORNELIU TEODORESCU - ne-a părăsit pentru totdeauna, lăsînd un gol imens în inimile noastre. Îi vom păstra o vesnică amintire. Dumnezeu să-l odihnească în pace! (368842)

✝ Astăzi, 27 martie, se împlinesc 3 ani de cînd sotul regretă trecerea în lumea celor vesnice a celui care a fost ANISOARA IANOS. Dumnezeu s-o odihnească în pace! (368871)

Mulțumiri

■ Familiile Petru Zgardan si Dan Zugun îsi exprimă întreaga recunostintă si multumire, pentru înaltul profesionalism de care a dat dovadă, în îngrijirea medicală, doamna dr Mariana Floares Chiriac, medic primar, doctor în Cardiologie, de la Spitalul "Sfîntul Spiridon" - Geriatrie. (368761)

■ Olga si Ana Popovici, din Prisăcani - Iasi, îsi exprimă multumirea fată de dna dr Mariana Chiriac (Floares), medic primar, doctor în stiinte, de la cabinetul de Geriatrie - Iasi. (368762)

AGENDA AUTO

Castrol
dealer autorizat
MICHELIN
DUNLOP
BOSCH

INFOTEC SRL
luni - vineri 9.00 - 18.00
sîmbătă 9.00 - 14.00
Str. Împăcării nr. 35, bl. 919
☎ 221405, 126816

SIX SRL
- vopsele STANDOX
luni - vineri 9.00 - 18.00
sîmbătă 9.00 - 12.00
Străpungere Stefan cel Mare nr. 3
☎ 117557

BOSCH
MONROE amortizoare
RUEDAS SRL
luni-vineri 8,00 - 20,00
sîmbătă 8,00 - 16,00
duminică 9,00 - 14,00
Str. Armeană nr. 5, tel. 112239

TOFAN GRUP
luni - vineri 8.00 - 16.00
Sos. Păcurari nr. 92
în incinta TRANSMIXT SA
(AUTOBAZA 2)
☎ 032/154.343

AUTO RICAMBI
auto ricambi
● Importator piese auto
luni - vineri 9,00 - 18,00
sîmbăta 9,00 - 14,00
☎ 225151 (magazin) Piata CUG
☎ /FAX 232856 (birouri)

SERVICE MOARA DE FOC
MOLDOVA TRICOTAJE
● Mecanică, tinichigerie, vopsitorie, vulcanizare
Program 9,00 - 16,00
str. Moara de Foc nr. 29 ☎117016

PARBRIZE
A.G.E.R. SERVICE
● Geamuri import vest pentru toate tipurile de autovehicule (și en gros)
● Asigurăm și montaj, cu set de soluții originale
Str. N. Gane nr. 15 ☎/FAX 210351

AUTOSHOP
luni - vineri 8,00 - 22,00
sîmbătă 8.00 - 18.00
Str. Nicolina nr. 33
(rond vechi CUG)
☎221849; FAX 222403

BRAS srl
luni-sîmbătă 8.00-20.00
duminică 8.00-13.00
Str. Silvestru nr. 4
☎/fax 214.910

S.C. **INTER EXPRESS** SRL
● Piese de schimb, anvelope, acumulatori, accesorii
Program 8.00 - 18.00
Str. Socola nr. 18 (lîngă Cotnari)
☎ /FAX 230278

BERTO IMPEX SRL
COMUNICAȚII ȘI SISTEME DE SECURITATE
DISTRIBUITOR ZONAL
● Alarme auto ENFORCER - SUA
Hotel Traian, cam. 402/412
☎ FAX 211114

AMRS SRL
● Amortizoare **SACHS**
luni - vineri 8.00 - 18.00
sîmbătă 8.00-12.00
Str. Păcurari nr. 78
☎ 032/214150

☎ TELEFOANE UTILE: FARMACII

1. FARMACIA A.T.I.- PULS
Soseaua Natională 164, bl. D (Podu Ros)
zilnic : 8.00 - 20.00
sîmbăta :9.00 - 18.00
duminica : 9.00 - 18.00
☎ **233.242, 233.223**

2. FARMACIA SF. LAZĂR -
zilnic : 8.00 - 20.00
sîmbăta : 8.00 - 14.00
duminica : 8.00 - 14.00
☎ **230.153**

3. NOREX PHARM
Str. Grigore Ureche nr. 1
(Centrul Civic, lîngă Tribunal)
zilnic: 8.00 - 20.00
sîmbăta: 9.00 - 18.30
duminica: 9.00 - 13.00
☎ **216.382**

4. FARMACIA GHITUN -
Cuza Vodă 27
zilnic : 7.00 - 20.30
sîmbăta : 8.00 - 15.00
☎ **147.077, 231.876**

5. SALVIA
Cuza Vodă 1
zilnic : 7.30 - 20.30
duminică : 8.30 - 14.00
☎ **210.340**

6. SEMIS -
Străpungere Silvestru nr 7
zilnic : 8.00 - 20.00
duminica: 9.00 - 17.00
☎ **210.542**

7. REMEDIA -
Str. Gării 30
zilnic : 7.30 - 20.00
sîmbăta : 8.00 - 14.00
duminica : 8.00 - 14.00
☎ **146.325**

8. FARMACIA 4
Bd. Stefan cel Mare nr. 3
zilnic : 7.30 - 19.30
sîmbăta : 8.30 - 13.30
☎ **142.020**

9. BEST FLORA
Str. Vasile Lupu 108
zilnic: 8.00 - 20.00
duminica: 8.00 - 14.00
☎ **271.962**

10. FARMACON
Str. Gavril Muzicescu
(lîngă Palatul Telefoanelor)
zilnic: 8.00 - 21.00
sîmbăta: 8.00 - 16.00
duminica: 8.00 - 14.00
☎ **213.050**

11. LIMA FARM
Bulevard Tudor Vladimirescu 306
zilnic: 7.30 - 19.00
sîmbăta: 8.00 - 13.00
duminica: 10.00 - 12.00
☎ **114.453**

12. FARMACIA NR. 1 Iași
B-dul Dacia nr. 32
zilnic: 8.00 - 16.00
sîmbăta: închis
☎ **153.498**

13. FARMACIA NR. 2 Iași
Piata Unirii nr. 3
zilnic: 7.00 - 20.00 - 7.00
sîmbăta: program permanent
duminica: program permanent
Farmacie cu gardă
☎ **116.029**

14. FARMACIA NR. 7 Iași
Socola nr. 9, bloc E.1
zilnic: 7.00 - 20.00
sîmbăta: 8.00 - 14.00
☎ **132.293**

15. FARMACIA NR. 9 Iași
Sălciilor, bloc 828 Nicolina II
zilnic: 7.00 - 20.00
sîmbăta: 8.00 - 14.00
☎ **122.782**

16. FARMACIA NR. 11 Iași
Vasile Lupu 160, bloc G.3
zilnic: 10.00 - 18.00
sîmbăta: închis
☎ **175.457**

17. FARMACIA NR. 15 Iași
B-dul Independentei nr.23
zilnic: 7.00 - 20.00
sîmbăta: închis
☎ **116.408**

18. FARMACIA NR. 50 Iași
Vasile Lupu 8, bloc D.3
zilnic: 7.00 - 20.00
sîmbăta: 8.00 - 14.00
☎ **172.867**

19. FARMACIA NR. 86 Iași
Str. Măgurii nr. 4, Nicolina II
zilnic: 7.00 - 20.00
sîmbăta: 8.00 - 14.00
☎ **122.459**

20. UNITATEA TEHNICO-MEDICALĂ Iași
Sălciilor, bloc 828, Nicolina II
zilnic: 8.00 - 16.00
sîmbăta: închis
☎ **124.646**

21. ALSOC - FARMAVITA
Sf. Andrei nr. 4
(lîngă Biserica Sf. Andrei)
zilnic: 9.00-19.00
sîmbăta: 9.00-14.00
duminica: 9.00-14.00
☎ **112043**

22. FARMACIA FRUMUSEȚE FARMEC
Păcurari, bl. 540
zilnic : 8.00 - 19.00
sîmbăta : 8.00 - 15.00
☎ **163.615**

23. EUROPHARM HOLDING
Cerna 1 (Mircea cel Bătrîn)
zilnic : 8.00 - 20.00
sîmbăta : 8.00 - 14.00
duminică: 8.00 -14.00
☎ **224.109**

24. ANDA FARM
Sos. Păcurari, bl. 474
zilnic : 8.00 - 20.00
sîmbăta : 8.00 - 16.00
duminică : 9.00 - 13.00
☎ **252.254**

25. SANOFARM
Aleea Sadoveanu 4A
zilnic : 8.00 - 17.00
sîmbăta : 8.00 - 12.00
☎ **147.162**

26. ALDAMED - TEHNICĂ MEDICALĂ
V. Alecsandrii 1
zilnic : 8.00 - 19.00
sîmbăta : 8.00 - 15.00
☎ **215.500**

27. BABY FARM
V. Lupu 70-74
zilnic : 8.00 - 20.00
duminică: închis
☎ **271.357**

28. TEOFARM
Tutora 2
zilnic : 8.00 - 20.00
duminică: închis
☎ **231.118**

TELEFOANE UTILE
CABINETE ȘI FARMACII VETERINARE AUTORIZATE

1. CABINET VETERINAR SALVANIM
Str. Uzinei nr. 32
zilnic: 10.00 - 13.00; 15.00 - 18.00
sîmbătă, duminică: 10.00 - 13.00
☎ **032/212184**

2. FARMACIA VETERINARĂ BIOVET
Strada Primăverii, nr. 23 (lîngă Policlinica Industrială)
Program:
zilnic: 9.30 - 17.30
sîmbătă: 9.30 - 13
duminică: închis
☎**032/233414**

3. CABINET VETERINAR INTERSERVICE VET
S.C. Interservice Vet
Strada Sf. Atanasie, Nr. 12
zilnic :10.00 - 13.00, 16.00 - 20.00
sîmbăta : 10.00 - 13.00
duminica : 10.00 - 13.00
☎ **032/217111**

4. ASOCIATIA CHINOLOGICĂ A MUNICIPIULUI IAȘI
(singura recunoscută de A.CH.R. și F.C.I)
Strada Sf. Atanasie, Nr. 12
Relatii la toate cabinetele veterinare particulare autorizate sau la telefon:
☎**032/217111**

5. CABINET ȘI FARMACIE VETERINARĂ
S.C. UNIVET SRL
Strada Ion Creangă, nr 15 (lîngă Alimentara Triumf)
Program
zilnic : 9.00 - 13.00, 15.00 - 20.00
sîmbăta : 10.00 - 13.30
duminica : 10.00 - 13.30
☎ **032/176647**

6. FARMACII VETERINARE INTERSERVICE VET
S.C. Interservice Vet
Strada Arcu, Nr. 33
zilnic : 9.00 - 17.00
sîmbăta : 9.00 - 13.00
duminica : închis
Piata Chirilă
zilnic : 9.00 - 17.00
sîmbăta : 9.00 - 13.00
duminica : închis

7. CABINET VETERINAR ANIMAVET
Str. Aleea Oltea Doamna nr. 4
(În spatele Bisericii Catolice din Nicolina)
zilnic: 10.00 - 13.00; 16.00 - 19.00
sîmbăta, duminica: 10.00 - 13.00
☎ **032/220028**

☎ TELEFOANE UTILE

☎ SALVARE: 961
☎ POMPIERI: 981
Pascani: 981, 761774
☎ POLITIE:
Inspectoratul Judetean Centrala 140720; Dispecerat 146666; Municipiu Centrala 140020 Dispecerat 146840/955 Ofiter de serviciu 146850; Serviciul Circulatie - 140070.
☎ SERVICII MEDICALE MOBILE CORPO-SAN (asistentă medicală non-stop de urgentă la domiciliu): 113130
☎ PROTECTIA MUNCII.: 116139
☎ ASOCIATIA ROMÂNĂ ANTI-SIDA, HOTLINE SIDA: 210024
☎ AGENTIA C.F.R.: 147673
☎ INFORMATII GARĂ: 146333
☎ AUTOGARĂ: 146587
☎ TAXICOM, dispecerat: 953, 146593
☎ GO-TAXI, dispecerat: 222060
☎ TAXI ROMARIS, dispecerat: 215555, 222222
☎ TAXI LYON TRANZ, dispecerat: 214214
☎ AGENTIA TAROM: 115239
☎ INFORMATII AEROPORT: 174058:271590
☎ STATII PECO: Bas Ceaus - 176865; Aurel Vlaicu - 175872; Bucium - 132891; Crisan - 112182; Păcurari - 164142; Sărărie - 147480.
☎ A.C.R. - informatii utile: 112345, 130177.
☎ DISPECERATE: R.A. Gaz-Metan - 928; 141737; R.A. Apă-Canal - 214271 (centrala - 215410); Renel - 147070, deranjamente - 929; Termoficare - 141956; R.A. Locuinta - 112434; Telefoane - Deranjamente - 921;
☎ GARDA FINANCIARĂ: 114065, 12427.
☎ ADMINISTRATIA FINANCIARĂ: 143030
☎ TRIBUNAL: 146300
☎ PROCURATURĂ: 212566
☎ CAMERA DE COMERT: 117757
☎ CENTRUL MILITAR JUDETEAN: 146370
☎ STATUL MAJOR JUDETEAN DE APĂRARE CIVILĂ: 214470
☎ HOTELURI: Moldova - 142225; Traian - 143330; Unirea - 142110; Continental - 114320; Sport - 232800; Orizont - 112700
☎ POLICLINICA CU PLATĂ: triaj informatii - 117244
☎ OFICIUL JUDETEAN PENTRU PROTECTIA CONSUMATORILOR: 145392.
☎ AGENTIA DE PROTECTIA MEDIULUI: 214357
☎ LABORATOR ANALIZE "PRO FAMILIA": 230431
☎ FUNDATIA PENTRU PROTECTIA ANIMALELOR "SALVANIM" - anunturi pierderi/găsiri animale: 212184
☎ Vama Nicolina - 142817
☎ Punct vamal Of. Postal 13 - 113093
☎ Directia Regională Vamală Iasi - 127779; 130154

CARNETUL ZILEI

VREMEA

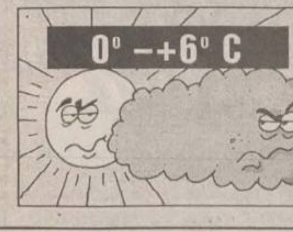

■ Deși temperatura aerului va crește ușor, vremea se menține rece pentru această perioadă. Cerul va fi noros. Izolat se vor semnala precipitații slabe mixte ce pot avea, local, și caracter de aversă. Vîntul va sufla slab la moderat din sector V-S-V, cu intensificări locale de pînă la 50-70 km/h. Temperatura aerului va avea valori maxime cuprinse între 2° și 6° C, iar minime între 0° și 3° C. **(Centrul de Prevedere a Vremii Bacău)**

HOROSCOP

BERBEC
(21 mart. - 20 apr.):

✋ Nu vă împăcați cu ideea că s-ar fi putut obține mai mult, deși un altul ar fi fost mulțumit cu ce aveți dvs. Pregătiți-vă, în cazul acesta, pentru un nou asalt.

TAUR
(21 apr. - 20 mai):

👎 Nu s-ar zice că în toate împrejurările un șut în spate este și un pas înainte. Umilința pe care o suportați vi se pare nemeritată și cu totul inutilă.

GEMENI
(21 mai - 21 iun.):

👍 Aprecierile sînt meritate și nu are rost să vă întrebați dacă sînt și îndestulate. Nu există nicăieri un judecător atît de imparțial pe cît vă doriți.

RAC
(22 iun. - 22 iul.):

👍 Problema pe care sînteți pe cale să o rezolvați a revenit obsedant în timpul din urmă. Veți scăpa nu numai de-o grijă, dar și de un aspect de care vi se făcuse lehamite.

LEU
(23 iul. - 22 aug.):

✋ Revenirea în forță va avea darul să tulbure apele și interesele unui grup de presiune. Veți incomoda pe mulți, dar veți găsi și sprijinul de care aveți nevoie.

FECIOARĂ
(23 aug. - 22 sept.):

✋ Nu pică pară mălăiață în gura lui nătăfleață, toată lumea se zbate să obțină ceva. Oricîte promisiuni veți fi primit, nu trebuia să vă limitați la ele.

BALANȚA
(23 sept. - 22 oct.):

✋ Decît să perseverați într-o chestiune de amănunt, mai bine vă angajați pe cîteva direcții mari. Faceți demersurile necesare, dacă nu vă costă nimic.

SCORPION
(23 oct. - 21 nov.):

👎 Nu aveți ce descoperi, oricît ați încerca să aflați în plus, jocurile sînt făcute. Cu toate acestea, viitorul nu este chiar atît de negru.

SĂGETĂTOR
(22 nov. - 21 dec.):

👍 Nu este chiar ce v-ați dorit, dar s-ar putea ca dvs. să vă fi dorit prea mult. Fiți mai realist(ă) în aprecierea situațiilor și a șanselor pe care le aveți.

CAPRICORN
(22 dec. - 19 ian.):

✋ Tehnicile de "manipulare" nu sînt întotdeauna eficiente, ați trăit-o pe pielea dvs. Înseamnă că nu acordați hazardului importanța pe care o are.

VĂRSĂTOR
(20 ian. - 18 febr.):

👌 Mișcările dvs. sînt mai greu de anticipat și vă place și efectul surprizei. Nu numai atunci cînd vreți să faceți o bucurie, dar și cînd aduceți un necaz.

PEȘTI
(19 febr. - 20 mart.):

✋ Lumea nu e ingrată sau este doar în măsura în care vă încurcă socotelile. Va trebui să fiți mai atent(ă) la adversarii declarați, aceia vă vînează.

LEGENDA:

- 👎 *- vă paște ghinionul;*
- ✋ *- prudența e mama înțelepciunii;*
- 👍 *- n-aveți nimic de pierdut;*
- 👌 *- șansa vă surîde*

SOLUȚIA INTEGRAMEI DIN NUMĂRUL PRECEDENT

C; N; B; A; P; CHIULANGIU; ICTERE; AS; STORS; CERT; INITIAL; I; ABA; URZELI; URARI; VOT; OS; TITA; CO; ATE; ACASA; TRENA; UMOR; INTREMARE

CALENDARUL CREȘTIN - ORTODOX

✝ Sf. mc. Matroana;
sf. prooroc Anania

CALENDARUL CATOLIC

JOIA SFÎNTĂ
(Cina Domnului)

FARMACII DE GARDĂ

Farmacia nr. 2, Piața Unirii
(tel. 116029).

SPITALE DE GARDĂ

Spitalul "Parhon" (tel. 140337): Clinica a IV-a Medicală, Clinica a II-a Chirurgie; **Maternitatea "Cuza Vodă"** (tel. 143320).

BIBLIOTECA "GH. ASACHI"

■ În organizarea Inspectoratului pentru cultură al județului Iași și a Bibliotecii "Gh. Asachi", joi, 27 martie, orele 12.00, va avea loc, la Studioul artelor "George Pascu" al bibliotecii, o manifestare culturală dedicată Marii Uniri a Basarabiei cu Țara, din martie 1918. Va conferenția, pe tema Basarabia în istoria României moderne, prof. acad. Gh. Platon de la Universitatea Al. I. Cuza. Programul va fi continuat la orele 16,00 cu un recital lirico-instrumental, susținut de artiști din Iași și Chișinău (M. Zăiceanu, Aurelia Bufteag, Munteanu Nina), invitați de Societatea culturală "Ginta latină". Vor participa: Fundația Română "Mihai Viteazul", Uniunea Românilor Bucovineni, Cultura fără Frontiere, Societatea pentru Cultură și Literatură în Bucovina, Societatea Culturală "Ginta latină", Societatea "Plai mioritic", ASTRA M. Kogălniceanu Iași și Corul bărbătesc din Nisporeni (R. Moldova).

CASA STUDENȚILOR

■ Teatrul Studențesc "Ludic" prezintă astăzi, la orele 19.30, în sala "Ludic" de la Casa de Cultură Studențească, spectacolul cu piesa **"Jocul vieții și al morții în deșertul de cenușă"**, de **Horia Lovinescu**. În distribuție: Liviu Comănescu, Michaell Constantinesc, Irina Anton, Horia Gemeni. Regia Aurel Luca.

INTEGRAMA ZILEI

SPAȚIOS ÎNDRUMĂTOARE	↴	ȚIN DE SPECIFIC PROSTIE	↴	A SE MÎNDRI REPRODUCERI	↴	BĂRBĂȚIE CISTERNĂ	↴	RĂSFIRARE LA IZVOR !	↴
↳		↓		↓		↓		↓	
ZVĂPĂIAT ACTORI MĂRUNȚI	→								
↳								TURC	
PICIOR DE POD OBLIGAȚII	→				DEZINFECTANT	→		↓	
↳						INTRĂ-N URZELI PUȚIN AER !	→		
ROBE A PLÎNGE	→				PLIN DE ENERGIE TIPSIE	→ ↓			
↳				FRICĂ	→ ↓				
TRĂSURICĂ EPIDERME	→					DESPOT RUS	→		
↳				TEATRE	→				

GRIG

SERVICII UTILE

CONTABILITATE, EXPERTIZE ȘI AUDIT
☎ - 032/113486

CMM "SALTEX"
executǎ
PLĂPUMI, SALTELE
☎ - 032/116166

S.C. 6M
REPARAȚII FRIGIDERE
La domiciliul clientului
Garanție 2 ani
☎ - 032/251006

CONSTRUCȚII METALICE
Închideri balcoane, atelier mecanic
☎ - 032/117512

INSTALAȚII SANITARE, ÎNCĂZIRE ȘI ELECTRICE
☎ - 032/155479

REPARAȚII FRIGIDERE
La domiciliul clienților
☎ - 032/145523

AGENȚIA VICOSAN
Menaj, îngrijire, supraveghere copii și bătrîni
☎ - 032/126897, orele 9,00 - 19,00

SPĂLĂTORIE, CURĂȚĂTORIE CHIMICĂ RAPIDĂ
SC RAINBOW SRL
☎ - 032/124636

MONUMENTE FUNERARE
☎ - 032/174174

JOYEUX JOUJOU
Grădiniță de limbă franceză
☎ - 032/114263

SC "POLAR SERVICE" SRL
Reparații figidere
☎ - 032/220859

SISTEME DE PAZĂ ȘI PROTECȚIE AUTO ȘI IMOBILE
La beneficiar
☎ - 01/2406193

Oferta săptămînii: tehnică de calcul - birotică

OPEN SYSTEMS
Calculatoare
5x86, Pentium, K5, Pentium Pro
Canon
imprimante, copiatoare, faxuri
REDUCERI
pentru elevi, studenți și cadre didactice
Sediu central: Bradului 1, 225141, 225142 Birotică & Dezvoltare soft: Stejar 3, 174759 Magazin: 113545 WWW: http:/home.cccis.ro/~opensystems

Beta Line
COMPUTERS - SERVICE - ACCESORIES
Iasi,B-dul Tudor Vladimirescu, nr. 22 tel./fax: 032/271281
Calculatoare, periferice, service, consulting și instalări rețele
compace COMPUTERS Western Digital Microsoft HEWLETT PACKARD EPSON ADI Systems

US UNITRADE SYSTEMS
UNITRADE SYSTEMS
Centru autorizat comercializare, distribuție, suport tehnic și service
EPSON COMPAQ ZENITH DATA SYSTEMS Konica
Diskete
CD-uri inscriptibile
Verbatim
Iașl, B-dul Copou nr. 4, tel: 216413, 216412 ; fax: 216412 Magazin QUARTZ, Bd. Independenței, Y1-Y2, tel./fax: 146152

Universal RX
Master Value Added Reseller
K5, Pentium, 6x86, Pentium Pro, MMx
Calculatoare
12 RATE
30% AVANS
48 ore TESTE
3 ani GARANȚIE
SALIENT
Căutăm Dealeri!
Iași, Str. Grigore Ureche nr. 3
Tel./Fax 032-212660, 217254

KEN KEN
COMPUTERS &SERVICE
Distribuitor SPRINT, SEIKOSHA, Paradox
Dealer Microsoft®, Minolta.
CALCULATOARE 5x86, Pentium, Pentium Pro
IMPRIMANTE, CONSUMABILE, SOFT
COMPONENTE, SERVICE
Iași, str. Sf. Lazăr nr. 49
tel./fax 032/231303, 231556

LIVIUS
SALIENT MASTER VAR
Master V.A.R. SALIENT
Calculatoare SALIENT
Imprimante ace/jet/laser/color
Componente și accesorii multimedia
Instalare. Instruire. Service
Iași, str. Fătu 1A
tel./fax 032/112221, 115922
e-mail: livius@mail.cccis.ro

Omega R.T.
Calculatoare 486, 5X86
AMD K5, Cyrix 6x86
INTEL Pentium
Imprimante,Consumabile
Produse multimedia
Iași, str. Sf. Lazăr 4A, bl. Peneș Curcanu
tel./fax: 116520
omegart @mail.cccis.ro

SERCOM
PARTENER AUTORIZAT HEWLETT PACKARD, DTK
HEWLETT PACKARD Authorized Reseller
Calculatoare
5x86, INTEL Pentium, 6x86
IMPRIMANTE,
CONSUMABILE, BIROTICĂ
Iași, B-dul N. Iorga nr. 46,
tel./fax: 231001, 122589

dtk® ACE COMPUTERS
distribuitor autorizat
5x86, AMD K5
Calculatoare DTK ISO 9001
Intel Pentium 120-200 MHz
Pentium MMx
Instalare. Service. Consultanță
Iași, str. Grigore Ureche, bl. W. Mărăcineanu
tel./fax 032/213122, 213130

Universal RX Distribuitor Canon
imprimante cu jet, laser
Canon
& consumabile
Iași, str. Grigore Ureche nr. 3
Tel. 032 - 212660, 217254

SYSCAD
CALCULATOARE,
Imprimante,
Soft, Service, Accesorii,
Consumabile
Tel./Fax 032/213785, 217166, 115811
http://home.cccis.ro/~syscad

TH INVEST
program de contabilitate și gestiune
MENTOR
- înregistrări contabilitate automate!
- plata în sistem leasing
tel:032/217260, e-mail: thinvest@mail.cccis.ro

elcom® INTERNATIONAL
societate ROMÂNO-GERMANĂ
Echipamente-tehnică de calcul
Cele mai bune, cele mai ieftine !
Optiunea ideală !
Iași, str. C. Negri nr. 4, tel. 032 / 217233

EuroBIT
Imprimantă Canon BJC 240 color-A4
2.249.000 lei
access INTERNET gratuit - 1 lună
Iași, str. A. Panu nr. 36, bl. 1B, tel./fax 032/214010, 211494

dtk® ACE COMPUTERS
Imprimante
HP, Canon, EPSON
Consumabile
Iași, str. Grigore Ureche, bl. W. Mărăcineanu
tel./fax 032/213122, 213130

RADIX
Computere
Pentium, AMD-K5, 6x86
Imprimante
Consumabile
HEWLETT PACKARD
Reseller Plus
Iași, B-dul Copou, nr. 3, etaj II; tel. 032/212453 tel./fax/ 032/210423

QUARTZ MATRIX
Sediul Central
Bd. Stefan cel Mare, Casa Modei, et.2
Tel. 032-21.72.48 / 21.72.58, Fax. 032-21.72.62
E-mail : qmatrix @ cccis.ro
Service
Sos. Pacurari nr. 8, bl. 558
Tel. 032-15.70.90 / 16.55.58, Fax. 032-16.55.58
COMPAQ
EPSON
TOSHIBA
CALCULATOARE
IMPRIMANTE, CONSUMABILE
COPIATOARE, TELEFAXURI

RTD® RomUS
TRADING & DEVELOPMENT
Austin - Texas Company
Calculatoare RTD
5x86, K5, 6x86
Monitoare
SMILE LR/NI
REDUCERI
pentru elevi și studenți
Iași, bd. Copou 3. Tel./fax: +40-32-210.492

CARNETUL ZILEI

TVR 1

6,00 România - Ora 6 fix! Știri (orele 6,05; 7,00; 8,00); Noaptea trecută în... București, Cluj-Napoca, Iași, Timișoara; Viața la țară; Astăzi în... București, Iași, Cluj-Napoca, Timișoara; Revista presei; Am răspund la un apel disperat; Bună dimineața, copii!; Bancul zilei; Ce gătesc astăzi?; Nu consumați!; Meteo; Horoscop; 3 minute pentru microbiști

8,30 Serial de familie. Cei din Mogador (Franța). Ep. 8

9,20 Film serial. Santa Barbara (SUA). Ep. 616

10,00 Știri

10,05 Limbi străine: Germană; Italiană

11,05 TVR Timișoara. Almanahul de joi

12,00 Știri

12,05 Film serial (r). Andrea Celeste (Argentina). Ep. 153

12,55 Desene animate. April și Moș Ene (SUA, 1991)

13,20 Memoria exilului românesc (r)

14,00 Știri

14,10 1001 audiții. Muzica pretutindeni. Concursul pentru voci feminine de operă "Magda Ianculescu", ediția I. Invitat prof. dr Grigore Constantinescu; Aniversări: Opera Română din Timișoara la 50 de ani; Premiile revistei "Actualitatea muzicală

15,00 TVR Cluj-Napoca. Rubrică în limba maghiară: Știri; Reportaje; Interviul emisiunii; Muzică; Desene animate

15,40 Permanențe. Revistă de etnografie și folclor. Semne și semnale din calendarul popular de primăvară; Blagoveștania și... Ziua Cucului; Moment muzical despre cuc - pasăre oracol, cu: Nicolae Gilă de pe Valea Vîlsanului, Miruna Ionescu și Ramona Păun din Ploiești; Carpații sub ocrotirea Maicii - la Schitul Maicilor cu hramul Bunavestire; Moment muzical: "Prea Sfîntă Maică și Fecioară", cu Elisabeta Ticuță; Debut: o fată din Voroneț - Daniela Rotaru; Invitatul emisiunii; Microrecital de sărbătoare; Semnul calului și săptămîna "Caii lui Sînt-Toader"

16,35 Conviețuiri. Comunitatea rușilor-lipoveni: "Maslenița - Sărbătoarea brînzei; O expoziție inedită la Bordușani, Ialomița; Comunitatea ucraineană: Taras Șevcenko - poet național

17,00 Știri

17,10 Următoarea oprire: Europa. Cum putem face afaceri?; Legea concurenței: Spargeri de monopol: ROMTELECOM

17,35 Ecclesiast '97. Ferestrele credinței

18,00 Alo, tu alegi! Puteți solicita în direct melodia preferată! Repertoriul din care puteți alege astăzi: "Născută toamna" cu Loredana Groza; "Vreau să vii" cu Aura Urziceanu; "Doar tu" cu Laura Stoica; "Cîntec de păpădie" cu Nicu Alifantis; "La țărmul vieții" cu Monica Anghel; "Șoapte" cu Gabriel Cotabiță; "Dansul" cu Silvia Dumitrescu; "O lacrimă de stea" cu Dida Drăgan; "Răspuns" cu Class; "Trurli" cu Angela Similea

18,15 Milenium. Colegul meu, Charles de Gaulle... Invitați: Jean oyer, fost cancelar al Franței; Maurice Druon, fost ministru al Culturii; Pierre Messmer, fost prim-ministru, fost ministru al Apărării

18,50 Tragerile Super Loto 5/40 și Expres

19,00 Căsuța cu povești

19,05 Serial pentru tineret "Lupii aerului" (SUA, 1987). Ep. 12

19,55 Doar o vorbă "săt-i" mai spun! Coproducție. Invitat George Pruteanu

20,00 Jurnal. Meteo. Ediție specială; Sport

21,00 Film serial. Dr Quinn (Medicine Woman - SUA, 1996). Cu: Jane Seymour, Joe Lando. Ep. 3

21,55 Reflecții rutiere. Emisiune realizată în colaborare cu Poliția Rutieră

22,05 Cu ochii-n 4. Ultimul refugiu; "La viața dulce"; Lăsați la mila... Domnului

22,45 Un cîntec, un zîmbet, o glumă...

22,50 Microrecital Corina Dogaru

23,00 Jurnalul de noapte

23,20 Simpozion. Literatura Estului, încotro? Dezbatere cu participarea unor critici, specialiști în literatura țărilor din fostul lagăr comunist

0,10 Film serial. Berlin Alexanderplatz (Germania, 1980). Episodul 9

TVR 2

7,00 TVM. Telematinal

8,30 Desene animate. Piticii cosmici (Spania, 1992)

9,00 Muzica pentru toți. Schubert - Cvintetul cu 2 violoncele

10,00 Întîlnirea de la miezul-nopții (r)

10,50 Magazin de călătorii și descoperiri. Descendenții sclavilor din Valea Chota, Ecuador; Lutierii din Mirecourt, Franța; Mulajele de la Luvru

11,30 Ritmuri muzicale cu: Larry Adler și Kate Bush, Rata Blanca, Smashing Pumpkins, Laura Pausini, Roxette (TV Spaniolă)

12,00 Curcubeu. Vulturul din Alpi; O rezervație de maimuțe; Lumea privită prin microscop; Cutremurele; Engleza pentru copii

13,00 Ritmuri muzicale

13,10 Filme polițiste inspirate din romanele scriitoarei P.D. James (r). Acoperă-i fața! (Cover her Face! - Anglia, 1994). Ultimul episod

14,10 Reflector (r)

14,40 Desene animate - Tata cu picioare lungi (Japonia, 1990)

15,05 Limbi străine (r). Germană; Italiană

16,05 Film serial. Top Model (Brazilia, 1990). Ep. 54

17,00 Ceaiul de la ora 5... Invitată: Iuliana Marciuc Posea; Cine ajunge primul?; Modă; Muzică; Surprize; Concursuri distractive

19,00 Emisiune în limba germană. Instantanee; Accente germane în arhitectura clujeană; Copiii și computerele; Agricultură în Banat; Muzică; Povestiri bucureștene

20,00 Serialul serialelor. Media II - un proiect european de mare anvergură; Vide-ghicitoare; Sincronicitate (II). Asemănări halucinante între destinele a doi francezi: Napoleon și Mitterrand; Un nou "Romeo și Julietta"

20,30 Enigma. Suspans, inteligență, perspicacitate, reunite într-o atractivă emisiune-concurs

21,00 Time Out. Emisiune sportivă

22,00 7 zile, 7 arte

22,05 TVM. Mesager

22,35 Santa Barbara (SUA). Ep. 622

23,20 Doar o vorbă "săt-i" mai spun (r)

23,30 Festival Rock. Selecțiuni din recitalurile susținute de: Holograf, Compact, Iris, Krypton, Survolaj, Terminal White, Nuțu Olteanu Band la Festivalul Rock '92, Arenele Romane - București

0,30 Concert nocturn cu Lyle Lovett (WorldNet USIA)

TVR INTERNAȚIONAL

21,30 Jurnal. Revista presei

22,10 Punctul pe "i". O temă la zi

22,25 Pulsul străzii

23,30 INFO. Buletin de știri în limba engleză

22,35 Ghid legislativ: Dreptate pentru pensionarii români din diaspora

22,45 Discover România. Concursul de matematică "Cangorou"

23,00 INFO. Buletin de știri în limba franceză

23,05 Ziare și ziariști

23,15 Spiralele istoriei

23,45 Un cîntec pentru fiecare

23,55 Debut

0,10 Athenaeum. Podiumul laureaților: Olga Mănescu, Magdalena Marcu, Irina Botan, George Cosmin Bănică, Cezara Lucia Vlădescu

0,40 INFO. Buletin de știri în limba germană

0,45 Autograf muzical

0,50 24 de ore.

Posturile de televiziune își rezervă dreptul de a-și modifica programul în ultimul moment, în funcție de evenimentele zilei sau de necesitățile lor proprii.

PRO TV

7,00 Ora 7, bună dimineața!

9,00 Film serial: Tînăr și neliniștit (r)

9,45 Sport la minut - știri sportive

10,00 Film serial: Cine este șeful? (r)

10,30 Film serial: Înrobită de iubire (r)

11,15 Film serial: Spitalul de urgență, ep. 15

12,00 Film serial: Beverly Hills (r)

12,55 Știrile Pro Tv

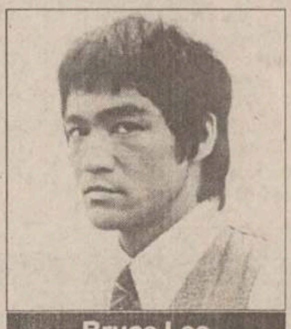

Bruce Lee

13,00 Film artistic: Bruce și Shaolin Kung Fu (acțiune, Japonia, 1988). Regia James Nam; cu Bruce Lee

14,30 Desene animate

15,00 Film serial: Verdict - crimă!, ep. 96

16,00 Film serial: Tînăr și neliniștit, ep. 238

16,45 Film serial: Înrobită de iubire, ep. 66

17,30 Film serial: Hercule, ep. 4 (SUA). Cu: Kevin Sorbo (în rolul Hercules), Michael Hurst (în rolul Iolaus)

18,15 Sport la minut - știri sportive

18,25 Chestiunea zilei

18,30 Știrile Pro Tv

18,35 Film serial: Cine este șeful?, ep. 29

19,00 Știi și cîștigi! (concurs de cultură generală)

19,25 Chestiunea zilei

19,30 Știrile Pro Tv

20,00 Film serial: Melrose Place, ep. 18

21,00 Film serial: Doctor în Alaska, ep. 16

21,40 Tragerea Super Loto 5/40 și Expres

21,45 Chestiunea zilei

21,50 Știrile Pro Tv

22,00 Film serial: Familia Bundy, ep. 104

22,30 Film serial: Viața ca în filme, ep. 13

23,00 Știrile Pro Tv

23,15 Film artistic: Hoțul din Arizona (SUA, 1987). Regia Joel Coen; cu: Nicolas Cage, Holly Hunter, Trey Wilson.

0,45 Sport la minut - știri sportive

1,00 Prima pagină - revista presei

1,05 Film artistic: Bruce și Shaolin Kung Fu I (r)

2,35 Film serial: Hercule (r)

3,15 Film serial: Doctor în Alaska (r)

4,00 Film serial: Melrose Place (r)

4,45 Desene animate (r)

5,15 Baschet NBA Action (r)

5,45 Film serial: Familia Bundy (r)

6,15 Știi și cîștigi! (r)

6,45 Sport la minut - știri sportive.

ELECTRON M BIT

18.31 Maxima zilei ■ 18.32 Cotidian M BIT (Știri) ■ 18.40 Interviul zilei ■ 18.55 Opinii - un eveniment al zilei, văzut de locuitorii Iașului ■ 19.00 Studio M BIT ■ 19.30 Film artistic: "Execuția lui Raymond Graham"; cu: Jeff Fahey, Morgan Freeman. Regia Daniel Petri. Filmul ne prezintă ultimele ore de viață ale unui condamnat la moarte, Ray Graham, care de 6 ani, așteaptă să fie executat, pentru uciderea unui băiat de 17 ani. Dramatismul situației este accentuat și de prezența celor două familii: a victimei și a ucigașului.

TELECABLE

10,00 Lecția de religie ortodoxă ■ 11,00 Atracție mortală (f/r) ■ 13,00 Mediterana de la A la Z (do/r) ■ 13,25 Noua Zeelandă (do/r) ■ 14,10 Ritmul străzii (f/r) ■ 16,00 Pauză muzicală ■ 17,00 Alsacia (do) ■ 17,40 Scris în piatră (do) ■ 18,00 Călător prin timp (horror, SUA). Cu: Ben Murphy, Nina Axelrod. Regia Tom Kennedy ■ 21,00 Furie și onoare (f. acțiune, SUA) ■ 22,30 Nu o face! (f. acțiune, SUA) ■ 0,00 Canalul adulților

ANTENA 1

7,00 Știri/Revista presei

7,15 Văduva (ep. 82)

8,00 În vizită la Antena 1

10,30 Viața în trei (ep. 24)

10,50 Quantum Teleshopping

11,00 Știri

11,10 Iluzii (ep. 13)

12,00 Film serial: Curcanii (ep. 19)

13,00 Film serial: Dincolo de realitate (ep. 19)

13,30 Desene animate: Digby (ep. 18)

14,00 Știrile amiezii

14,10 Quantum Teleshopping

14,20 Ani întunecați (f/r)

16,00 Film serial: Lumină călăuzitoare (ep. 426)

16,50 Quantum Teleshopping

17,00 Știrile după-amiezii

17,10 Iluzii (ep. 14)

18,00 Desene animate: Gadget Boy (ep. 17)

18,30 Inedit TV Magazin

19,00 Știri - sumarul zilei

19,05 Invitați la Antena 1

19,30 Văduva (s., ep. 83)

20,30 Observator

21,15 Din lumea afacerilor

21,30 Film artistic: Suflete dezgolite (polițist, SUA, 1992). Cu: Laura Robinson, Tony Plana, Christina Pickles, Robert Ruth, Robert Sutton. Regia Amy Goldstein și Marc Cullingham.

23,10 Milionarii de la miezul nopții (partea I)

0,00 Știrile nopții

0,05 Milionarii de la miezul nopții (partea a II-a)

0,30 Film serial: Kassandra (ep. 23 și 24)

2,00 Quantum Teleshopping

2,10 Observator (r)

3,10 Ritmuri nocturne

6,00 Film serial: Lumina călăuzitoare (ep. 426/r)

6,50 Quantum Teleshopping.

RADIO NORD - EST

72.44 MHz RADIO NORD - EST

5,30-10,00 MICUL DEJUN. Emisiune matinală de informații și muzică: știri din actualitatea locală, informații utilitare, horoscop, sfatul medicului, informații economice, relatări, interviuri în direct, concursuri (6,00-6,30 Buletinul de știri și programul Actualitatea, preluate de la BBC). Realizator Livia Sușanu ■ **10,00-14,00 FIR DIRECT.** Timp de patru ore în contact direct cu viața orașului: informații din actualitatea locală, răspunsuri la întrebările ascultătorilor, relatări în direct, muzică și concursuri. Realizatori: Iulia Mihalache și Costi Rezlescu ■ 14,00-14,30 BBC: Buletinul de știri și Actualitatea ■ **14,30-18,00 TURNUL DE CONTROL.** Informații sportive (14,45), știri, interviuri, concursuri, muzică ■ **16,30 PULS NORD EST** - cel mai important grupaj informativ al zilei. Realizator Ovidiu Simonca ■ 18,00-19,00 BBC: Buletinul de știri și Actualitatea ■ **19,00-21,00 BUZDUGANUL DE SEARĂ.** Emisiune de divertisment: muzică și concursuri. Realizatori: Daniel Buzdugan și Octavian Tudorache ■ 21,00-21,30 BBC: Buletinul de știri și Actualitatea ■ **21,30-22,00 PULS NORD EST.** Ediția de seară (știri, reportaje, interviuri, relatări din actualitatea locală și națională) ■ **22,00-0,00 MUZICĂ DE CATIFEA.** O atmosferă diafană și romantică pentru suflete sensibile (emisiune muzicală). Realizator Sandi Leonties ■ **23,00-0,00 EXCLUSIV JAZZ.** Totul despre jazz în 60 minute. Realizatori: Romeo Cozma și Radu Tepordei ■ 0,00-5,00 VOA Express ■ 5,00-5,30 Ritmuri de înviorare

TV EUROPA NOVA

10,00 Desene animate (r)

10,30 Schimbătorul de viteze (r)

11,30 "Chips" (s/r)

12,20 "Kung-Fu" (s/r, ep. 1)

13,05 Film documentar: "Datoria noastră: Pămîntul" (r)

13,30 Cocktail (r)

14,00 Închiderea programului

16,00 Deschiderea programului. Foc încrucișat

17,00 Desene animate

17,30 Film documentar: "Mînie, furie, agresivitate"

18,00 Reporter Europa Nova ■ Dezarmați în fața tuberculozei. Reporter Mihaela Osoianu Berneagă. La nivelul Iașului, 112 persoane dintr-o mie sînt bolnave de tuberculoză. Pe glob, în fiecare secundă o persoană este infectată cu bacilul Koch. De Ziua mondială a tuberculozei, românii își doresc măcar să oprească extinderea acestei maladii ■ Joaca de-a jocul. Reporter Anca Zota. Accesul adolescenților în universul Thaliei se face nu numai din fotoliul de spectator. Vîrsta căutării vocației îi aduce, nu o dată, în situația de a fi ei înșiși actori. O trupă de teatru de limbă franceză de la Liceul "M. Eminescu" - în fața altor roluri.

18,40 Mașina de dans (I)

18,55 Publicitate

19,00 Infonova

19,35 "Starsky și Hutch" (ep. 7): "Paria". Starsky ucide într-o urmărire un puști de 16 ani. Deși nevinovăția sa este stabilită prin anchetă, un misterios justițiar începe să ucidă polițiști, pentru a-l determina să demisioneze.

20,30 Mașina de dans (II)

20,45 "Dragă John" (s., ep. 22): "Margo". Membrii clubului singuraticilor sînt șocați atunci cînd John le-o descrie pe Margo, ultima sa cucerire: ei își dau seama că ar putea fi vorba despre soțul travestit al unei noi membre a clubului. Vor încerca deci să-l scape pe John dintr-o situație ce ar putea deveni dramatică.

21,10 Telefon Top abc

21,50 Infonova

22,00 Aici Europa Nova: "Unde-i lege, nu-i tocmeală?" Invitați: Constantin Rotaru, Adrian I. Mogoș, Mihail Vlasov, Carmen Bernic. Realizator Irina Stratulat.

23,00 Lumea filmului. Premiere pe ecranele ieșene; Filmul filmului: "101 dalmațieni". Realizator Irina Dăscălescu

23,45 Închiderea programului.

RADIO HIT

6.00-10.00 PRIMA ORĂ: 6.45; 8.15 - Sport ; 9.25-9.40 Flashback ■ 10.00-14.00 SENS UNIC; 13.25-13.40 Flashback ■ 14.00-15.00 HIT BY REQUEST ■ 15.00-19.00 DRUMUL SPRE CASĂ; 17.23-17.40 Flashback ■ 19.00-0.00 RAPORTUL DE SEARĂ; 20.30 Sport ■ 0.00-2.00 TOP NOSTALGIC ■ 2.00-6.00 MUSIC NON STOP

TELE M

7,00 Matinal de joi

7,30 Desene animate

8,00 Adevăruri trunchiate (r)

9,00 "Balaurul roșu" (acțiune/r)

10,55 "Polițistul drogurilor" (f.a./r)

13,00 Worldnet USA - în direct de la Washington

17,00 Documentar

18,00 "România și dictaturile ei" (do)

18,30 Știri

19,00 "Colocvial". Nicolae Panaite și invitatul... Emisiune realizată împreună cu cei mai reprezentativi oameni ai Iașului

20,00 "Albă ca zăpada" (d.a., p. a III-a)

20,30 Știri

21,00 "Ave Caesar" (f.a.)

22,30 Știri

23,00 "Toleranța zero" (acțiune)

0,30 Știri Tele' M

1,00 Worldnet USA - în direct de la Washington

Radio CONTACT

5,00-8,00 Bună dimineața! (meteo, sport, horoscop, concursuri, aniversări, revista presei, recomandări TV, actualitatea prin informații, reportaje din țară și corespondențe BBC) ■ 8,00 - 14,00 Azi în Iași (informații locale, concursuri, muzică) ■ 14,00 - 19,00 Contact FM ■ 19,00 - 22,00 Seara la Iași (Program de divertisment: informații diverse, concursuri, muzică) ■ **20,00-21,00 "Conversația de joi seară"** (Cu invitații din studioul Radio Contact despre și cum se pot rezolva problemele Iașului) ■ 22,00 - 0,00 Contact cu muzica fierbinte (emisiune cu și despre ritmuri tropicale) ■ 0,00 - 1,00 "Contact jazz". Realizator Corneliu Stroe

■ Atunci cînd coborîrea din maimuță nu mai continuă și-n jungla rațiunii, ieșenii în "Contact" direct cu cei care-i conduc în "CONVERSAȚIA DE JOI SEARĂ" începînd cu ora 20,00

RADIO IAȘI

6,00-8,30 Diminețile noastre ■ **7,00 Radiojurnal posturile centrale de radio** ■ 8,30-9,00 Columna (reluare) ■ 9,00-9,05 Buletin de știri ■ **9,05-13,00 Radiosfera** 11,00; 12,00 Știri ■ 10,00-11,00 Radio circuit multiplex ■ 11,30 Sub semnul întrebării ■ 12,30-12,40 Moment muzical folcloric ■ 13,00-13,15 Radiojurnal posturile centrale de radio ■ **13,15-16,00 Radio Iași... pe frecvența tinereții** ■ 14,00-14,05 Buletin de știri ■ 14,30 Fir direct... ■ 15,00-15,05 Buletin de știri ■ 15,30 Special pentru dvs. (Relația părinți, copii, școală) ■ 16,00-16,15 Radiojurnal posturile centrale de radio ■ 16,15-17,30 Cotidian sonor (17,00: Buletin de știri) ■ 17,30-18,00 Convorbiri literare ■ 18,00-18,05 Buletin de știri ■ 18,05-19,00 Corespondența muzicală radio - program alcătuit la cererea ascultătorilor (muzica ușoară și populară) ■ 19,00-19,15 Radiojurnal posturile centrale de radio ■ 19,20-21,00 Teatru la microfon ■ 21,00-21,25 Evenimentele zilei și meteo ■ 21,25-21,30 Sport pentru toți ■ 21,30-22,00 Expo melodii.

Programul cinematografelor

"VICTORIA"

Telefon: 112502

"Închisoarea îngerilor"

Premieră

Producție SUA, 1994.

Thriller psihologic cu *Tim Robbins, Morgan Freeman*, William Saler, Bob Gunton

ora 9,00 - **2700 lei**

orele 11,30; 14,00; 16,30; 19,00 - **4500 lei**

"REPUBLICA"

Telefon: 114327

"101 dalmațieni"

Producție SUA, 1996

Comedie cu Glenn Close, Jeff Daniels, Joan Plowright (după desenul animat cu același titlu)

ora 9,00 - **3000 lei**

orele 11,00; 13,00; 15,00; 17,00; 19,00 - **5000 lei**

Pentru grupurile organizate care vin din grădinițe de copii, școli și licee, se acordă tarif redus **(3000 lei)** la spectacolele de la orele 11,00; 13,00; 15,00.

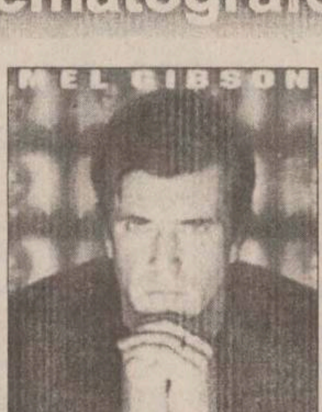

"COPOU"

Telefon: 145738

"Răscumpărarea"

Producție SUA, 1996

Dramă cu *Mel Gibson*, Rene Russo, Gary Sinise

ora 9,00 - **1500 lei**

orele 11,05; 13,10; 15,15; 17,20; 19,30 - **3000 lei**

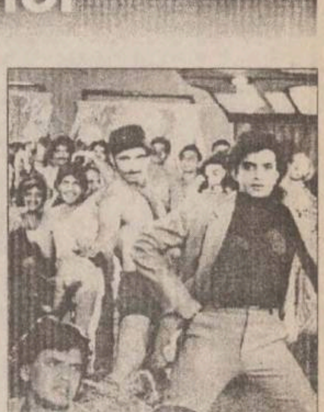

"DACIA"

Telefon: 164740

"Între lege și destin"

Producție India, 1993

Melodramă

orele: 14,00; 16,00; 18,00 - **2500 lei**

JOI
27 martie 1997
Inclus în nr. 70

monitorul
Sport

SECȚIUNEA B
SPORT
OPINII
DIVERTISMENT

Legea Bosman - Hagi

Un dezastru pentru cluburile din Spania

Hagi, cel care a declanșat un nou scandal de tip Bosman

FIFA va aboli, cu începere de la 10 iulie 1997, indemnizația de transfer pentru fotbaliștii din afara țărilor din Uniunea Europeană, aflați la sfîrșit de contract, relatează cotidianul italian "Gazzetta dello Sport". Această măsură reprezintă o extindere a legii Bosman (în vigoare deja de 15 luni), prin care jucătorii comunitari au dreptul să se transfere la orice echipă din spațiul UE, după ce își încheie contractul. Situația jucătorilor extracomunitari a fost adusă pentru prima dată în atenția FIFA de românul Gheorghe Hagi. El s-a transferat anul trecut de la FC Barcelona la Galatasaray Istanbul. Clubul spaniol ar fi trebuit să primească de la formația turcă, conform vechii reglementări, 2 miliarde de lire italiene pentru acest transfer, bani pe care formația spaniolă nu i-a primit nici pînă în prezent. Hagi, asistat de avocatul Jean Louis Dupont, același care l-a reprezentat și pe belgianul Jean-Marc Bosman, a apelat la Curtea Europeană de Justiție, solicitînd aceleași drepturi ca și fotbaliștii comunitari.

În urma noii reglementări a FIFA, jucătorii necomunitari care evoluează la cluburi din țările membre ale UE vor putea să se transfere la orice altă formație din acest spațiu, fără nici un fel de îngrădire. Unul dintre fotbaliștii care va beneficia de noua situație este brazilianul Paulo Sergio, care a semnat deja pentru clubul italian AS Roma, deși actuala sa echipă, Bayer Leverkusen, nu este dispusă să îi acorde transferul fără pretenții financiare. Printre jucătorii celebri care vor beneficia de noua "lege Hagi" se numără brazilianul Ronaldo (CF Barcelona), columbianul Asprilla (Newcastle) și nigerianul Kanu (Inter Milano). Ronaldo are un contract de lungă durată cu Barcelona, Asprilla mai are de jucat doi ani în Anglia, în schimb Kanu s-a transferat astă-vară de la Ajax la Inter Milano pentru 2 milioane de dolari, în momentul cînd contractul cu clubul olandez expirase. După noua regulă, Kanu ar fi putut fi transferat fără ca Inter să vireze la Amsterdam vreun cent! Culmea ironiei, din cauza stării de sănătate, nigerianul n-a putut juca la Inter nici un meci oficial. Diferența față de cazul Hagi este că, Inter a apucat să plătească banii lui Ajax. În schimb, aproximativ în aceeași situație cu Hagi se află croatul Goran Vlaovic, care s-a transferat de la Padova la Valencia. Hotărîrea FIFA va avea un impact deosebit asupra cluburilor spaniole care numără 118 jucători din afara comunității, cei mai mulți din America Latină, mulți dintre ei fiind aproape de sfîrșitul contractului.

Noua regulă nu va afecta jucătorii care se transferă de la cluburi din afara Uniunii Europene sau a celor trei națiuni afiliate (Islanda, Norvegia și Liechtenstein). Dacă, însă, un club din UE vrea să transfere un jucător la final de contract cu o echipă din Rusia sau România (de exemplu), va trebui să plătească suma de transfer, potrivit vechii reguli.

Fotbalul lumii, lumea fotbalului

Bakayoko, hat-trick în șase minute!

Atacul lui Bruno Carotti (Nantes - dreapta) asupra lui Peter Luccin (Bordeaux) nu a avut succes

Franța. În prologul celei de-a XXXI-a etape a campionatului Franței la fotbal, formația Montpellier a întrecut, în deplasare, echipa Lille cu scorul de 4-0 (0-0), prin golurile înscrise de Bakayoko în minutele 68, 70, 74 și Sauzee minutul 82. În cel de-al doilea meci, dintre formațiile Bordeaux și Nantes, tabela de marcaj a indicat, după 90 de minute de joc, rezultatul egal de 0-0. În clasament conduce formația AS Monaco, cu 62 de puncte, urmată de Paris St Germain - 55 puncte, ambele din 30 de partide disputate. Locul al treilea, cu 52 de puncte din 31 de jocuri, este ocupat de FC Nantes.

Fundașul central al echipei Paris Saint Germain, Bruno N'Gotty, va absenta pentru cel puțin două săptămîni datorită unei lovituri suferită la mușchiul coapsei. Cu toate acestea, conducerea clubului speră să îl poată recupera, pînă pe data de 10 aprilie, cînd este programată partida din cadrul semifinalelor Cupei Cupelor în compania echipei Liverpool. Internaționalul francez nu va face parte din echipă, la meciurile din campionat cu Auxerre (miercuri) și cu Rennes (pe 5 aprilie, pe teren propriu), locul său putînd fi luat pentru aceste partide de fundașul dreapta Jimmy Algerino.

Spania. În prima partidă din semifinalele Cupei Spaniei la fotbal, jucată marți, formația Real Betis a întrecut, pe propriul teren, echipa Celta Vigo, cu scorul de 1-0 (0-0). Unicul gol al meciului a fost înscris de Nenad Bjelica, în cea de-a doua parte a întîlnirii. Aseară, după închiderea ediției, s-a disputat partida dintre echipele Las Palmas și FC Barcelona.

Belgia. Fundașul belgian Philippe Albert (Newcastle United) nu va putea evolua în reprezentativa țării sale la partida cu Țara Galilor, programată sîmbătă în preliminariile Campionatului Mondial. El a suferit o accidentare la genunchi, devenind cel de-al doilea jucător indisponibil din lotul pregătit de Geoerges Leekens, după atacantul Luc Nilis (PSV), care are probleme cu glezna. În locul lor, Leekens i-a convocat pe Rudi Smidts (Anvers) și Geoffrey Claeys (Feyenoord). Partida cu Țara Galilor are loc la Cardiff, în grupa a VII-a europeană.

Italia. Atacantul Fabrizio Ravanelli nu va evolua în naționala Italiei la partidele cu Moldova și Polonia, din preliminariile Campionatului Mondial. Component al echipei engleze Middlesbrough, Ravanelli are probleme musculare, fiind nevoit să nu facă efort timp de trei zile. ***"Nu există nici o șansă ca el să fie recuperat la timp"***, a declarat doctorul lotului italian.

FLASH FOTBALISTIC

Supărat pe conducerea federatiei

Pușcaș pune bețe în roate naționalei

Președintele secției de fotbal a clubului Steaua București, Marcel Pușcaș, a declarat ieri că nu are obligația să asigure teren de antrenament pentru naționala de fotbal a României. Conducerea CS Steaua București a comunicat printr-un fax remis miercuri, către FRF, că nu poate să asigure condițiile necesare desfășurării antrenamentului oficial pentru naționala de fotbal a României în perspectiva întîlnirii cu formația similară din Liechtenstein. Conținutul faxului este următorul: "Prin prezenta vă informăm că datorită greutăților financiare datorate întreținerii terenurilor de joc și antrenament, precum și a vestiarelor, în perspectiva meciului oficial din cadrul preliminariilor CM - Franța 1998, cu echipa Liechtensteinului, ce se va desfășura în ziua de 29 martie, pe stadionul Steaua, veți avea asigurat terenul central cu vestiare, duș, saună, bazin și posibilitatea ca echipa oaspete să efectueze antrenamentul oficial în data de 28 martie, ora 18.30. Cu regret, vă informăm că starea vestiarelor și a terenurilor nu permite o mai mare utilizare în această perioadă. În speranța că ne veți înțelege, aveți cele mai distinse salutări". Faxul este semnat de președintele secției de fotbal al CS Steaua București, Marcel Pușcaș.

Mircea Pascu atacă FRF

"Fotbalul românesc este decimat de «cooperativă»"

Fostul președinte al Federației Române de Fotbal, Mircea Pascu, este de părere că taxele percepute de forul fotbalistic român de la cluburile care transferă jucători în campionatele din străinătate sînt ilegale. "Steaua și Universitatea Craiova au plătit peste un milion de dolari la FRF, taxe penru transferul jucătorilor în străinătate. Nimeni nu a spus unde au fost investiti acești bani. În fotbal există și termenul de «spălare» a banilor", a precizat Pascu. Acesta a declarat că este necesar ca jurisdicția federației de fotbal să fie în pas cu cerințele internaționale și că este nevoie să se efectueze urgent un control la FRF. El a spus că există nereguli în contractele de publicitate efectuate de FRF și în premierile fotbaliștilor pentru participarea la competițiile internaționale. Pascu a adăugat că fotbalul românesc, pe plan intern, este în suferință, el fiind "decimat" de așa-zisa "cooperativă". "Există o «față nevăzută» a fotbalului pe care nu o percepe toată lumea. Interesele «cooperativei» se referă aproape în exclusivitate la cine retrogradează din Divizia Națională, pentru că la vîrf e mai greu să te amesteci", a adăugat Pascu.

"Sepcile rosii" si-au rezolvat problemele

Dan Anca și Bagiu rămîn la "U" Cluj

Consiliul de Administrație al clubului Universitatea Cluj a decis reconfirmarea în funcții a antrenorului Dan Anca și a președintelui Sorin Bagiu. Totodată, Consiliul a luat măsuri concrete pentru rezolvarea problemelor financiare ale clubului. Bagiu își anunțase intenția de a se retrage de la conducerea lui "U", din cauza lipsei fondurilor, în timp ce Anca afirmase că demisionează dacă actualul președinte își va părăsi postul.

Ignorat de Universitatea Craiova

Florin Cîrstea înscrie pentru Dinamo

Atacantul Florin Cîrstea a înscris al doilea gol pentru formația Dinamo București, într-o partidă amicală, disputată ieri, la Brașov, în compania formației Tractorul. Scorul final a fost de 2-1 în favoarea formației dinamoviste. Au înscris: Coporan (14), Cîrstea (50, pentru Dinamo, respectiv Brașoveanu (85). Cîrstea are contract cu formația Universitatea Craiova pînă în vara anului 1997. El a suferit un accident în vara anului 1995, în timpul partidei de campionat Universitatea Craiova - Steaua. Deoarece clubul craiovean a refuzat să plătească tratamentul de refacere, Comisia pentru Statutul Jucătorului a stabilit că jucătorul poate fi achiziționat începînd cu luna mai a acestui an, gratuit, de orice formație interesată de serviciile lui. Actualmente, el se află în cantonament la Brașov cu formația Dinamo București.

În ciuda dificultăților

Jordi vrea să continue la Manchester United

În vara trecută, debarcarea lui Johan Cruyff de pe banca tehnică a echipei FC Barcelona aducea, aproape imediat, și plecarea fiului tehnicianului olandez, Jordi (23 de ani), de la gruparea catalană. Încercînd să demonstreze că se poate ridica la valoarea ilustrului său tată, Jordi a ales o altă echipă de top, Manchester United. Începutul a fost foarte bun. Două goluri în primele trei partide disputate în tricoul "diavolilor roșii" păreau a reprezenta garanția ocupării unui loc în primul "11". Din păcate pentru el, mai multe accidentări l-au ținut în afara gazonului. În plus, concurența pentru un post de titular este infernală. Veniți odată cu Jordi la Manchester, norvegianul Ole Gunnar Solskjaer și cehul Karel Poborski au confirmat încrederea acordată, printr-un joc excelent, devenind oameni de bază, greu de scos din angrenajul echipei. În ciuda dificultăților, Cruyff Jr, este hotărît să-l convingă pe antrenorul Alex Ferguson că poate conta și pe el: "***Trebuie să joc în mod regulat, pentru a-mi relua locul în echipă. Sînt sigur că, avînd jocuri în picioare, aș reveni în primul unsprezece. Din cauza accidentărilor, în acest sezon am văzut multe dintre meciurile echipei mele de pe banca de rezerve sau chiar din tribună***". Deși presa a menționat că Jordi ar putea pleca la altă echipă, grație unei clauze din contractul cu Manchester United, olandezul afirmă că este hotărît să se afirme la formația britanică, chiar dacă are probleme de adaptare la stilul de joc practicat: ***"Această clauză nu există. Am un contract pe patru ani pe care-l voi duce pînă la capăt. Oricum, chiar dacă exista clauza de care se tot povestește, eu tot rămîneam la actuala mea echipă. Îmi place să joc mijlocaș, avînd în față două vîrfuri, pentru a putea avansa atunci cînd apare ocazia. Privind stilul de joc al lui Machester United, ceea ce doresc eu nu este întotdeauna posibil".***

În dreapta imaginii, Jordi Cruyff

Plajă în GRECIA
Vacanța de vară la VOLOS
235$
cazare 6 nopți pensiune completă transport autocar ghid
net NORD EST TOURS
Relații și înscrieri
Casa Modei - mezanin
☎ 032 117596

Tenis la Key Biscayne

Irina nu a scăpat de "complexul Seles"

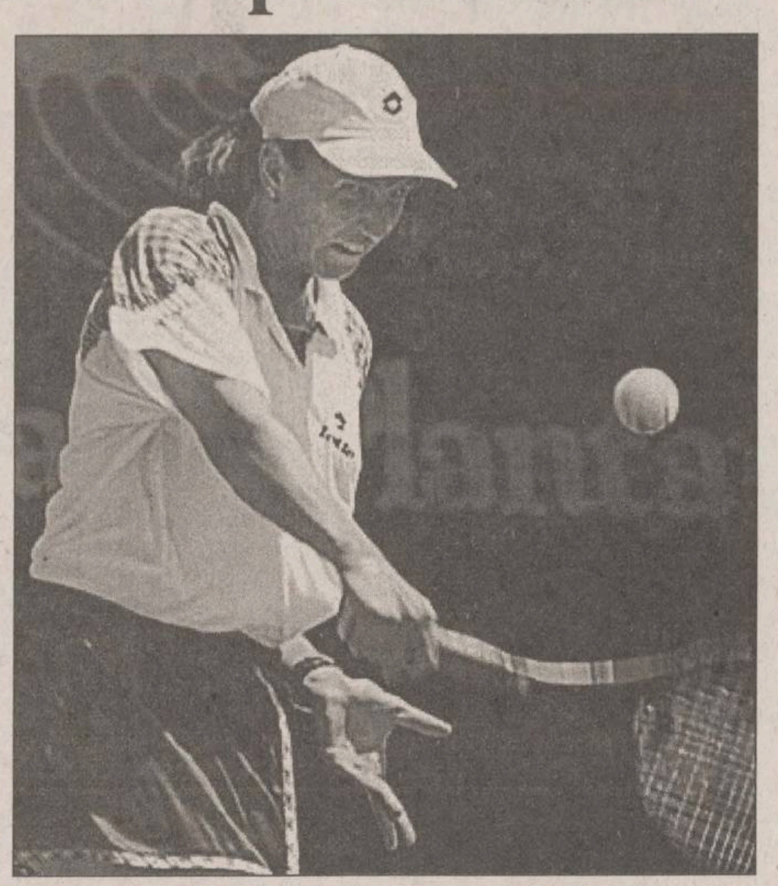

Irina Spîrlea **(foto)** (cap de serie nr. 7) s-a oprit în sferturile de finală ale turneului "Lipton Championships", de la Key Biscayne (dotat cu premii în valoare totală de 1,75 milioane de dolari), fiind învinsă de către americana Monica Seles cu 3-6, 6-2, 6-3. Spîrlea, care nu mai cîștigase vreun set în ultimele trei întîlniri directe, disputate anul trecut, a avut un început bun, cîștigînd cu 6-3. Chiar în debutul setului al doilea, Irina a realizat încă un break, dar l-a pierdut la game-ul următor. Obținînd un break și în game-ul al șaselea, Seles s-a distanțat la 4-2. Irina a avut șansa de a reduce din handicap, însă Seles a salvat două mingi de break, încheind apoi conturile printr-un as: 5-2. Pierzîndu-și din nou serviciul, românca a cedat și setul: 6-2. În setul al treilea, decisiv, Monica a apăsat din nou pe accelerator, conducînd cu 4-1, pentru a se impune cu 6-3, după 95 de minute de joc. "***Știam că nu va fi o partidă ușoară, dar nu am intrat pe teren neliniștită. Am avut încredere în capacitatea mea psihică și fizică, convinsă fiind că victoria va fi de partea mea. Fără falsă modestie, trebuie să declar că în cea mai mare parte a desfășurării partidei am jucat foarte bine, deși poate la început am avut unele ezitări, cauzate, în parte, și de vechiul meu accident de la deget, de care adversara mea, o jucătoare valoroasă, a știut să profite. Pe parcurs, mi-am revenit, serviciile mele au fost bune și m-am descurcat bine atît pe linia de fund, cît și lîngă fileu. Am avut o zi fastă"***, a declarat Monica Seles. În semifinale, Monica Seles o va întîlni pe austriaca Barbara Paulus (nr. 11), care a dispus de Sandrine Testud (Franța) cu 6-3, 6-3.

În competiția masculină (premii de 2,7 milioane de dolari), faza optimilor de finală a adus eliminarea unui singur cap de serie, Richard Krajicek (nr. 5). Olandezul a fost învins, în doar două seturi, de către fostul lider al clasamentului ATP, americanul Jim Courier. Principalul favorit al competiției, Pete Sampras, a cedat doar două game-uri suedezului Magnus Larsson. Rezultatele complete ale optimilor: Pete Sampras (SUA nr.1) - Magnus Larsson (Suedia) 6-2, 6-0; Thomas Muster (Austria nr. 2) - Alex Corretja (Spania) 6-4, 6-4; Goran Ivanisevic (Croația nr. 4) - Dominik Hrbaty (Slovacia) 6-4, 6-4; Jonas Bjorkman (Suedia) - Mark Philippoussis (Australia) 6-3, 6-4; Andrei Medvedev (Ucraina) - Nicklas Kulti (Suedia) 4-6, 6-3, 7-5; Sergi Bruguera (Spania) - Gaston Eltis (Argentina) 7-6, 6-4; Hendrik Dreekman (Germania) - Mikael Tillström (Suedia) 6-3, 6-4; Jim Courier (SUA) - Richard Krajicek (Olanda, nr. 5) 7-6, 6-4.

■ Rezultate înregistrate în primul tur al turneului masculin "Hassan II", de la Rabat: Oliver Gross (Germania, nr.7) - Andrei Pavel (România) 6-3, 6-3; Karim Alami (Maroc, nr. 1) - Gerard Solves (Franța) 6-4, 6-3; Hicham Arazi (Maroc, nr. 2) - Jozsef Kroscko (Ungaria) 6-3, 6-1; Franco Squillari (Argentina) - Roberto Carretero (Spania, nr.3) 6-3, 6-1; Gilbert Schaller (Austria, nr.4) - Tamer El Sawy (Egipt) 7-6, 6-3; Richard Fromberg (Australia, nr.5) - Orlin Stanoicev (Bulgaria) 6-7, 6-2, 6-2; Tomas Carbonell (Spania, nr. 6) - Thomas Nydhal (Suedia) 6-2, 4-6, 7-6; Emilio Alvarez (Spania nr.8) - Mounir El Aarej (Maroc) 6-0, 6-2; Lars Jonsson (Suedia) - Jordi Burillo (Spania) 7-5, 7-6; Younes El Aynaoui (Maroc) - Oleg Ogorodov (Uzbekistan) 6-4, 7-6; Bernardo Mota (Portugalia) - Andrei Cerkasov (Rusia) 6-0, 1-6, 6-2; Alberto Martin (Spania) - Francisco Roig (Spania) 6-1, 6-4

■ Suedezul Jonas Bjorkman a fost inclus în echipa țării sale de Cupa Davis pentru partida cu Africa de Sud, programată luna viitoare în sferturile de finală din Grupa Mondială. Din echipă mai fac parte Thomas Enqvist, Nicklas Kulti, Magnus Larsson și Thomas Johansson. Partida se va disputa în localitatea suedeză Vaxjo, în perioada 4-6 aprilie.

"Am fost ghinionistă!"

■ *spicuiri din răspunsurile Irinei la conferința de presă de după jocul cu Seleș*

- Ești obosită?

- Puțin.

- Ce s-a întîmplat în ultimul set?

- Nu știu. La început am avut cîteva mingi care au depășit de puțin marginea terenului. Au fost trei game-uri pe care, cu puțin noroc, le puteam cîștiga. Am fost, însă, ghinionistă, iar Monica a profitat, distanțîndu-se la 4-1.

- Ai avut, totuși, șapte duble greșeli. Ce s-a întîmplat cu serviciul?

- Nici ieri, nici azi, serviciul nu a mers cum trebuie. Nu sînt mulțumită, dar asta este... N-am avut destul timp să exersez, nici măcar un singur antrenament. Am încercat să-mi fructific la maxim primul serviciu, dar, după cum s-a văzut, am avut probleme. Voi lucra mai mult la antrenamente, și sper că rezultatele se vor vedea pe terenul de joc.

- A fost vreun moment, în meciul de azi, cînd te-ai gîndit că poți cîștiga?

- Din momentul în care intru pe teren, am în gînd un singur lucru: să joc foarte bine, pentru a-mi apropia victoria. Meciul de astăzi nu a făcut excepție. Cel mai important "game" este cel care urmează, iar eu încerc să dau totul pentru a-l cîștiga. Nu se pune problema existenței vreunui moment (minge de set, de meci), în care să-mi spun "Dumnezeule, pot cîștiga partida". Astăzi, el puțin, am fost destul de departe de un asemenea moment.

- Nu ai reușit s-o învingi încă pe Monica. În afara unui serviciu mai bun, ce crezi că îți lipsește?

- Într-adevăr, am pierdut toate întîlnirile directe. Cred, însă, că astăzi meciul a fost destul de echilibrat. Am încercat să plasez mingea pe marginea terenului, s-o fac să alerge cît mai mult. Nu am jucat slab, dar norocul a fost de partea ei. Față de anul trecut, nici una dintre noi nu și-a schimbat stilul. Față de celelalte trei întîlniri directe, nu am observat vreo diferență în modul de abordare.

- Dacă Monica va juca finala, împotriva Martinei Hingis, cine crezi că este favorită?

- Hingis. Cred că Martina are, după succesele din ultima vreme, un moral excelent. După părerea mea, ea joacă în acest moment mai bine decît oricine altcineva. La ea, nu se pune problema antrenamentelor. Vreau să spun, Martina este născută cu un talent excepțional. Priviți-o cum se mișcă pe teren, cum lovește mingea. Toate astea nu se dobîndesc doar prin antrenament. Oricît ai munci, nu poți realiza ceea ce reușește ea.

Ultima oră

Apel respins în Anglia

Clubul englez de primă ligă Middlesbrough a făcut un apel împotriva penalizării de trei puncte suferită din partea Federației de specialitate din Anglia. Apelul s-a judecat ieri și a fost respins. Middlesbrough a primit, pe lîngă această depunctare și o amendă de 80.000 de dolari pentru neprezentarea la partida cu Blackburn Rovers, programată la 20 decembrie, din cauza îmbolnăvirii a 24 de jucători. Comisia federală de apel a tras concluzia că nu au existat motive ca echipa să nu se prezinte la joc.

PANORAMIC

Supărat că n-a fost convocat la națională

Sa Pinto l-a lovit pe Artur Jorge

Selecționerul naționalei Portugaliei, Artur Jorge, a fost atacat și doborît la pămînt miercuri, de atacantul lui Sporting Lisabona, Ricardo Sa Pinto. Martori oculari consideră că această altercație a avut aparent ca motiv supărarea jucătorului pentru faptul că a fost scos din lotul național. Sa Pinto a intrat în incinta stadionului din Lisabona, pe teren, unde echipa națională se antrena în vederea meciului cu Irlanda de Nord, care este programat sîmbătă, în cadrul preliminariilor CM. Jorge, care nu a fost rănit în urma atacului, a declarat ulterior că incidentul nu are nici un efect asupra pregătirii echipei naționale, care va pleca în cursul serii de miercuri la Belfast, locul de desfășurare al partidei cu Irlanda de Nord. Neconvocarea lui Sa Pinto la lotul național a fost una dintre marile surprize în grupul de 20 de jucători ceruți de Jorge pentru meciul din preliminarii. Selecționerul nu a dat nici o motivație acestei decizii prin care Sa Pinto (21 de selecții) nu a fost convocat, dar presa locală comentează faptul că la bază stau motivele disciplinare. Un membru al conducerii Federației Portugheze de Fotbal, Alberto Silveira, a declarat jurnaliștilor că se vor dicta sancțiuni imediate împotriva lui Sa Pinto.

“Ai oferit un exemplu deosebit”

Blatter l-a felicitat pe Fowler

Secretarul general al FIFA, Sepp Blatter, a trimis o scrisoare de felicitare atacantului de la Liverpool, Robbie Fowler, pentru comportamentul său sportiv. “Reacția dumneavoastră în incidentul creat de acordarea penalty-ului vă onorează. Este genul de reacție care ajută să se mențină demnitatea fotbalului”, a declarat Blatter. În mod ironic, mesajul de felicitare a fost trimis în aceeași zi în care Comitetul de Control și Disciplină al UEFA discută o posibilă acțiune împotriva lui Fowler. Săptămîna trecută, în cadrul sferturilor de finală ale Cupei Cupelor, Fowler a încălcat regulile UEFA în legătură cu sloganurile politice înscrise pe tricourile purtate sub cele oficiale. Atacantul englez și-a ridicat tricoul după înscrierea unui gol în partida cu Brann Bergen, înscrisul lăsat astfel “la vedere” fiind obiectul posibilei sancționări. Scrisoarea lui Blatter a fost trimisă după derby-ul din Premier League disputat luni între Liverpool și Arsenal și cîștigat de “cormorani” cu 2-1. În momentul în care Liverpool conducea cu 1-0, Fowler a căzut, după un duel cu portarul lui Arsenal, David Seaman. În urma acestei faze, arbitrul Gerlad Ashby a dictat penalty. În acel moment, Fowler a protestat atrăgîndu-i atenția centralului că nu a fost faultat. “În aceste momente în care jucătorii simulează diferite faulturi și FIFA apelează la sinceritatea lor pentru a-i ajuta pe arbitri să soluționeze corect fazele controversate, gestul dumneavoastră, într-un moment de referință al unui meci vital, reprezintă un exemplu deosebit pentru tinerii fotbaliști și pentru profesioniștii din întreaga lume”, a mai scris Blatter în scrisoarea adresată atacantului de la Liverpool. După partidă, arbitrul Ashby a precizat că nu a auzit protestele lui Fowler în momentul în care a dictat lovitura de la 11 metri. Executînd penalty-ul, Fowler a șutat încet, portarul Seaman a respins, dar Jason McAteer, aflat în apropiere, a reluat în plasă.

“Este o speculație a presei”

Arsenal neagă interesul pentru Ibrahim Ba

Clubul din Premier League, Arsenal Londra, a negat speculațiile din presă potrivit cărora ar fi interesat de achiziționarea atacantului de la Bordeaux, Ibrahim Ba. Cotidianul francez “L’Equipe” a precizat că echipa londoneză este pregătită să plătească 35 de milioane FF (6,2 milioane de dolari) pentru achiziționarea lui Ba. “L’Equipe” a adăugat că tatăl lui Ba și agentul jucătorului au așteptat disputarea meciului Arsenal - Liverpool pentru a discuta transferul cu antrenorul francez al lui Arsenal, Arsene Wenger. Bordeaux a negat faptul că avut contacte cu Arsenal în vederea transferului atacantului de 24 de ani, care are contract cu clubul francez pînă în anul 2001. “Wenger admiră mulți jucători și este în permanență în căutarea unor fotbaliști buni care au și un preț real. În privința lui Ba, totul este o speculație a presei”, a declarat purtătorul de cuvînt al clubului Arsenal Londra.

Campionii mondiali și-au făcut de cap în Hong Kong

Trei rugbiști din Insulele Fiji - acuzați de agresiune sexuală

Purtătorul de cuvînt al Comandamentului Poliției din Hong Kong a informat că trei jucători de rugby, componenți ai echipei insulelor Fiji, cîștigătoare a recentei Cupe Mondiale la rugby în VII, vor apărea în fața unui tribunal, fiind acuzați de agresiune sexuală. “Împotriva a trei jucători din echipa de rugby în VII din Fiji, prezentă la recent încheiata «World Cup Sevens», s-au primit plîngeri din partea a 3 tinere localnice care pretind că sportivii au dat dovadă comportament indecent, urmat de agresiune sexuală. Poliția a încheiat cercetările făcute în acest caz și a înaintat dosarul Tribunalului din Hong Kong. Impricinații au fost supuși unui prim interogatoriu”, a declarat purtătorul de cuvînt al poliției din colonia britanică.

Baschet masculin, Divizia A

Liderul nu iartă pe nimeni

■ *Politehnica Moldrom Iași - Universitatea Cluj 68-87 (35-43)*

POLI MOLDROM: Șestopal 12, Gheorghiu 12, Moscalu 10, Murgoci 10, Krasnociuc 8, Popa 7 (1X3), Vrînceanu 4, Anghel 4, Radu 1, Savin, Bucureșteanu. Antrenor: Petre Măgurean.
UNIVERSITATEA: Boian 24, Cristescu 23 (4X3), Pintea 19 (1X3), Săftescu 8, Sinevici 6, Geomolean 5 (1X3), Morna 2. Antrenori: Dragan Petricevic și Horia Rotaru.
ARBITRI: V. Butuc (Constanța) și S. Bănică (București), ultimul cu cîteva decizii contestate.
OBSERVATOR: David Iosif (Botoșani)

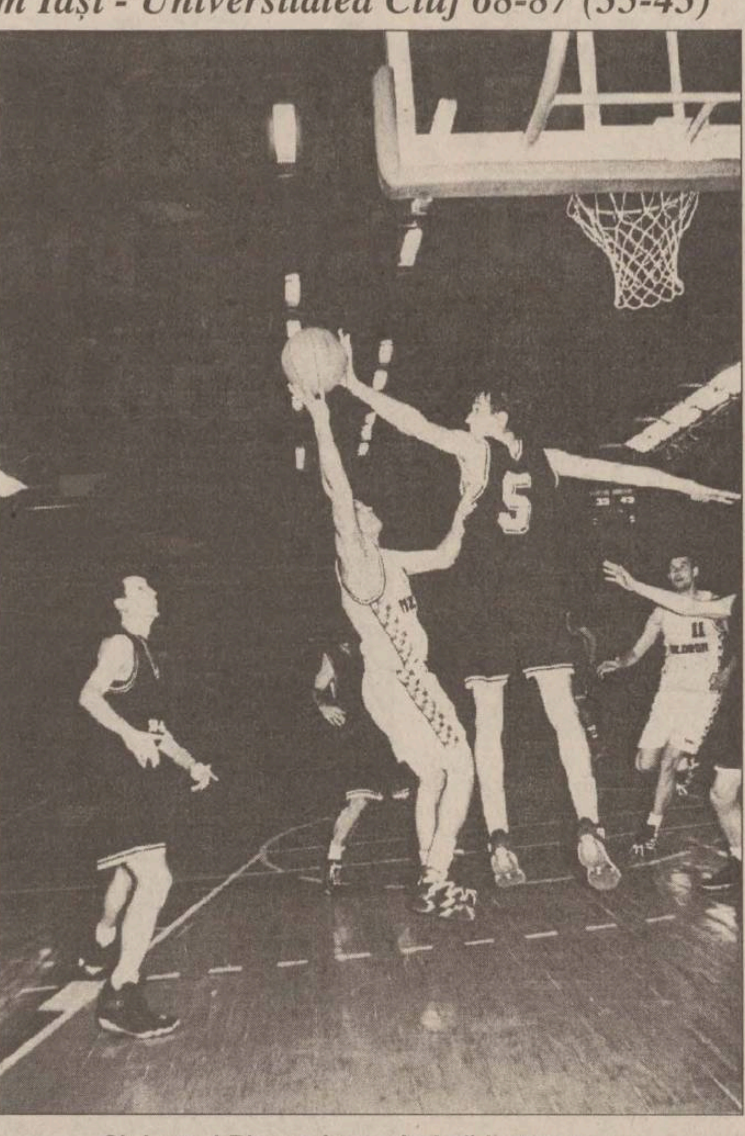
Clujeanul Pintea, încercînd să-l stopeze pe Șestopal din acțiune

În chiar prima etapă a returului, Sala Polivalentă din Iași a găzduit o întîlnire baschetbalistică pur studențească. În timp ce gazdele se aflau pe ultimul loc a clasamentului în grupa valorică 1-8, oaspeții ocupau prima poziție. La ieșeni, după o absență de cîteva săptămîni și-a făcut reapariția căpitanul echipei, Costel Moscalu. De partea cealaltă, față de meciul tur, clujenii l-au avut pe veteranul Sinevici, revenit în țară. Partida se anunța deosebit de disputată, și grea, în același timp, pentru ieșeni. “U” preia conducerea pe tabelă prin coșurile lui Pintea și Săftescu, apoi Moscalu aduce scorul la 4-5 (‘2). Pintea va fi din nou pe lista marcatorilor, apoi Popa reușește singurul coș de trei puncte al echipei și va fi 12-13 (‘6). Oaspeții se apără bine, chiar dacă Săftescu acumulează deja patru greșeli personale, dar “liberele” de care beneficiază ieșenii nu dau motive de satisfacție. Putea fi chiar egal în min. 11, dar Moscalu și Krasnociuc nu reușesc să transforme decît două aruncări din cele patru (Costel fiind faultat, dar la aceeași fază banca oaspeților primind fault tehnic), astfel că e 23-25. A fost pentru ultima dată cînd gazdele au fost atît de aproape de egalare, pentru că intră în joc Boian, care înscrie 12 puncte pînă la finalul reprizei. Popa și Șestopal au mai avut cîteva pătrunderi terminate cu coș, dar pauza duce oaspeții la vestiare cu opt puncte avans. La reluare, Dragan Petricevic explică totul pe o tabelă gen NBA și Boian dovedește că a priceput multe, înscriind coș după coș. În min. 23 Krasnociuc realizează, în sfîrșit, singurele sale două puncte din acțiune, dar Cristescu “pune” două coșuri de trei, și este 39-56. Din păcate, se vede clar că ieșenii nu sînt în mînă, ratînd din nou “libere” și aruncări de sub panou, astfel că Murgoci, Savin și Vrînceanu vor înlocui, pe moment, pe unii din titulari. Chiar dacă Boian acumulează patru greșeli, el nu poate fi oprit și tabela arată 47-71 (‘29). La acest scor antrenorul Petre Măgurean consideră că nu se mai poate face nimic și schimbă toți titularii. Un minut mai tîrziu, clujenii vor avea cea mai mare diferență pe tabelă, 29 de puncte (scor 47-76), dar tinerii ieșeni vor începe o adevărată vînătoare pe teren. Marcajul strîns, sufocant, pune în dificultate construcția atacului clujean, astfel că Murgoci (foarte bun la recuperări) și Gheorghiu vor marca punct după punct. În doar trei minute, tabela arată 57-76, și cei cinci jucători, cu medie de vîrstă de 19 ani, activează atmosfera din tribune. Dragan Petricevic este nemulțumit de jocul rezervelor sale, astfel că vor intra din nou veteranii Cristescu și Sinevici, dar Radu & Co țin piept cu brio, pînă la final, unei echipe care a lăsat o impresie frumoasă la Iași.

Petre Măgurean (antrenor Poli Moldrom): “Clujul s-a dovedit o echipă foarte bună, cu o apărare “beton”, simțindu-se aici mîna lui Dragan Petricevic. Ei au demonstrat că-și merită locul în clasament, jocurile din cupele europene avînd și ele un rol hotărîtor în acumularea experienței jucătorilor. În jocul nostru mă bucură evoluția copiilor, care, chiar dacă n-au experiență, au demonstrat că merită să le dau credit și pe viitor. Ei au prestat un joc rapid, tineresc, pentru că în rest părem o echipă de old-boys. Locul în clasament nu mai contează acum, astfel că intenționez să-i folosesc în continuare, pentru a crește în valoare, și pentru a ataca campionatul viitor cu un lot mai valoros.” **(Lucian MINUȚ)**

Volei feminin, Divizia A

RATB le-a taxat pe ieșence

■ *Penicilina Iași - RATB 1 - 3 (4, 14, -8, 3)*

Pencilina: Covalciuc, Ruxăndoiu, Marian, T. POPA, Formagiu, A. Popa. Au mai jucat Dochia, Androhovici, Dulcianu.
RATB: MINCĂ, CIOROIANU, Graboveṭkaia, Bratu, MIRICĂ, Sînpetru. A mai jucat Murariu.
Durata seturilor: 15’; 34’; 22’; 15.
Puncte direct din serviciu: 1 - 0.
Servicii greșite: 5 - 6.
Au arbitrat: C. Mitrașcu (Zalău), O. Iliescu (Brașov).

Cu trei sferturi de oră înaintea începerii partidei micuța sală Penicilina era plină! Cu mai multă sau mai puțină speranță suporterii ieșencelor sperau într-o surpriză, adică învingerea celei mai bune formații din țară, RATB.

Pencilina a început foarte timorată partida și, după ce ieșencele au punctat primele, oaspetele au luat o opțiune decisivă în cîștigarea setului ducînd scorul la 1 - 12. Echilibrarea finalului primului set avea să anunțe startul echilibrat al actului doi. Astfel, în același timp în care bucureștencele încheiaseră conturile primei părți, scorul era de 5 - 5. Urmează însă un “sprint” devastator al “taxatoarelor” care, în doar trei minute - în care Penicilina a avut și două time-out-uri - duc scorul la 5 - 10! După alte două puncte ale oaspetelor, Pencilina își aduce aminte de legenda pasării Phoenix și egalează la 14! Din păcate, mai lucide pe finalul setului sînt oaspetele care punctează de două ori.

Setul trei avea să aducă pe teren o echipă ieșeancă așa cum am vrea să vedem tot timpul. Mobilizate de căpitanul Tatiana Popa, cu Cezara Ruxăndoiu renăscută, beneficiind de serviciile devastatoare ale Sorinei Marian și de pasele inspirate ale lui Cati Covalciuc, Penicilina a profitat și de ușoara relaxare a oaspetelor și a cîștigat, destul de lejer, actul trei.

La 1 - 2 la seturi speranțele renăscute au fost repede transformate în scrum. După doar trei minute de la începerea setului 4 tabela indica 0 - 5! La 3 - 8, pe serviciul lui Mirică, RATB-ul apăsă iarăși pînă la podea pedala de accelerație și, în scurt timp, se ajunge la 3 - 14. La acest scor nici o minune nu se mai putea întîmpla și nici nu s-a întîmplat...

Așadar, a învins echipa mai valoroasă și mai omogenă care a jucat, cu excepția unui schimb de mingi, în același sextet. Victoria oaspetelor a fost însă umbrită de manifestările de circ ale băncii lor tehnice acolo unde stătea și sponsorul bucureștencelor. Penicilina a încercat și a reușit în unele momente ale partidei să se ridice chiar peste nivelul adversarelor însă unele gafe copilărești comise în momentele importante ale partidei și neîncrederea în forțele proprii au condus la imposibilitatea producerii surprizei. **(Ovidiu MINEA)**

AS Energia se prezintă

Secția de karate reprezintă punctul forte

În martie 1996, lucrători de la FRE Iași înființau Asociația Sportivă Energia, cu scopul mărturisit de a crea angajaților RENEL posibilitatea de agrement sportiv. În funcția de președinte a fost numit ing. ***Vasile Valicu***, vice - ing. ***Constantin Botez***, iar secretar ***Costel Căliman***. Președinția de onoare i-a revenit directorului general FRE Iași, ing. ***Ion Ciutea***. Iată, în continuare, un scurt interviu pe această temă cu secretarul asociației, Costel Căliman:

- Oricine spune RENEL sau FRE își imaginează un rîu de bani. Cît este adevăr și cît nu? Și dacă da, cît are de cîștigat sportul din treaba asta?

- Nu-i chiar așa. E drept, Uniunea Asociațiilor Sportive din RENEL, cea care ne patronează activitatea, nu este impasibilă la cererile financiare venite dinspre sport, dar cred că secretul bunei activități de la noi rezidă în flexibila politică de atragere a sponsorilor, deși legea cu pricina nu prea permite nimănui excese. Bunăoară, în anul de grație al înființării AS Energia Iași, 1996, am beneficiat de sponsorizările serioase a cîtorva firme, pe care doresc să le amintiți: Prodavis, International Complex Sevice, AG Izohart Piatra Neamț, Karate Master, Compania pentru Construcții Alex. Anul acesta, s-au mai alăturat eforturilor financiare necesare: Coca Cola, Infotec, Ager Service, Murad SRL și Moldova Tricotaje. Menționez că aceste societăți ajută în mod special cele cinci secții de performanță (karate, fotbal, șah, moto-cros și box), pe lîngă acestea mai avînd alte opt, considerate de agrement: popice, baschet, tenis de cîmp și de masă, bridge, volei, judo și pescuit sportiv.

- Este prematur să vorbim de rezultate?

- Nu, pentru că deja am ajuns să cucerim medalii, îndeosebi prin secția de karate. La Energia am reușit să adunăm aproape toate personalitățile acestui sport din Iași, și un antrenor de calibru: George Dragomir (3 DAN). Anul trecut, la prima ieșire în lume am reușit cucerirea Cupei României și numeroase titluri individuale. Cinci dintre componenții echipei sînt membri titulari ai lotului naționale de karate tradițional, lucru ce spune multe.

La celelalte secții, activitatea de construcție este în toi. La fotbal (antr. Constantin Botez) am reușit locul III la Cupa RENEL, iar la sfîrșitul turului Diviziei C, a doua serie valorică, sîntem pe locul I, cu reale șanse de promovare. La șah avem trei antrenori, pe Vasile Manole, care este și căpitanul echipei de divizie B, Ioan Iacob și Gheorghe Pancu, ultimii doi ocupîndu-se de copii. La bridge (coordonator Cristi Munteanu) ne propunem, de asemenea, un urcus competițional, în timp ce cu judo ne-am gîndit să ne făurim propria pepinieră, dovadă fiind că antr. Romeo Onofraș și-a angajat o grupă de copii pe care a început să o pregătească intens. Și la box avem doi antrenori: Vasile Cîtea la secția de performanță și Cornel Barbu, la amatori.

- Planuri pe 1997?

- Multe, îndeosebi cu echipa de karate. Este vorba de Cupa Ligii Campionilor (Mönchengladbach, 14-17 aprilie) și Campionatul European de la Davos (12-15 iunie). Cea mai interesantă inițiativă este însă oganizarea unui triatlon olimpic (înot, ciclism și cros), ceea ce ar constitui o premieră în România, pe 20 iulie, de Sf. Ilie, cînd noi sărbătorim Ziua Energeticianului. Cu o săptămînă înainte avem deja programat un turneu internațional de fotbal, numit - cum altfel - Energia, la care deja și-au anunțat prezența echipe din Tunisia, Spania, Austria și Slovacia. Acestuia din urmă am vrea să-i dăm chiar un caracter permanent. **(a consemnat Silviu HOROBEȚ)**

Sport la TV

9,45 - Pro TV: Sport la minut; 10,30 - Eurosport: Fotbal pe plajă. CM, a III-a ediție. A doua semifinală; 11,30 - Eurosport: Pentatlon modern. Cupa mondială. Concursurile din Australia și Mexic; 13,00 - Eurosport: Fotbal. Legendele Cupei Mondiale; 14,00 - Eurosport: Schi fond. Circuitul mondial. Concursul din Norvegia; 16,00 - Eurosport: Tenis. Turneul de la Key Biscayne. Selecțiuni din ziua precedentă; 18,15 - Pro TV: Sport la minut; 18,30 - Eurosport: Fotbal. Preliminariile CM ‘98. SUA - Canada (r); 21,30 - Eurosport: Tenis. Turneul de la Key Biscayne (d); 0,00 - Eurosport: Baschet. Cupa Europei. Sferturi de finală; 0,45 - Pro TV: Sport la minut.

Noua conducere DJTS iese la rampă

Obiectivul principal imediat - Centrul Olimpic de canotaj

Convocată în pripă, prima conferință de presă susținută de noul director general al Direcției Județene de Tineret și Sport Iași, *Adrian Gheorghe Cotoros*, s-a bucurat doar în parte de asistența ziariștior sportivi, subiectul general anunțat inițial fiind pe teme generale. Prezența lui ***Dan Popper***, secretarul general al Centrului Olimpic Român, a “deturnat” însă subiectul canalizîndu-l către unul unul singur, și anume: Centrul Olimpic de canotaj. Astfel, în intervența sa, Dan Popper a subliniat un lucru foarte interesant, ce dă speranțe acestei părți de țară: ***“Am fost 20 de ani secretar general la federația de canotaj și am putut destul de lesne să remarc că valorile acestui sport sînt născute în Moldova, este vorba de Elisabeta Lipă, de Sanda Toma ori Macoviciuc și exemplele pot continua. Faptul că aceste talente provin în proporție de 70-80% din această regiune și sînt nevoite să se antreneze la Orșova sau Năvodari, deci departe de casă, nu este corect. Mai ales că Iașul are condiții perfecte pentru acest sport. Pot să vă spun: canotajul nu ne este indiferent. Este, dacă nu prima, cel puțin a doua ramură de sport în topul performanțelor și a medaliilor olimpice cucerite. Adăugînd, spre exemplu, faptul că România a ocupat locul 14 din 196 de țări participante la Atlanta ‘96, ne face să sesizăm importanța acestei ramuri în ansamblul sporturilor, în general, dar mai ales ca făuritoare de imagine în lume, acolo unde se vorbește din ce în ce mai mult de “miracolul” sportului românesc. Referitor la CO de canotaj de la Iași, amintesc că acesta este și trebuie să fie, în continuare, susținut financiar din mai multe direcții. COR și-a asumat, spre exemplu, susținerea alimentației sportivilor, care acum sînt opt, dar care pot deveni fără probleme 20. Este vorba de norma lunară pe persoană de 600.000 lei. Nu este mult pentru efortul la care sînt supuși acești copii, dar remarcați că nici puțin. Acest angajament ne obligăm să-l păstrăm fără nici o întrerupere. De altfel, țin să subliniez că de cele mai multe ori, canotajul a primit mai mulți bani de la COR decît de la MTS. În 1996, această paritate a fost de 1,486 la 1,105 miliarde lei. Noi sîntem posesori și ai unei licențe loteristice, așa că nu vă vom îngrijora niciodată privitor la subvențiile pe care le-am promis. Nu înseamnă că ne scăldm în bani, cheltuielile sînt foarte mari și ele pot fi de multe ori nesesizabile profanului. Și ca să vă dau un exemplu, amintesc costul unei bărci competiționale: 48.000 mărci. Cît un Mercedes! Insist să cred totuși că medaliile cele mai “ieftine” se obțin de la canotaj, așa că vom deschide bine ochii”.***

Domnul Adrian Cotoros a completat amintind de litigiul cu persoana fizică ***Mihai Zlăvog***, ce a obținut titlul de proprietate în spațiul bazei nautice. ***“Nu m-am îndoit nici un moment că acesta nu ar avea dreptate. Nu aș încălca dreptul său de proprietate pentru nimic în lume. Dar ar trebui să înțeleagă că aici s-au făcut investiții imense și să accepte un teren echivalent în altă parte, mai ales că și-a exprimat dorința de a face agricultură”***. În acest sens a făcut apel către ajutorul Consiliului Județean (reprezentat de vicepreședintele Iordache Popa) și Prefectură (a fost prezent purtătorul de cuvînt Dorin Popa). ***“Probabil vom apela la o hotărîre guvernamentală”***, a completat directorul DJTS.

În final, Adrian Cotoros a avut o intervenție ce s-a dorit lămuritoare, răspuzînd după propriile-zise la o întrebare ce nu i-a fost pusă, dar care planează de cînd a fost numit în funcție: ***“Eu și nu altul aici la DJTS, pentru că a fost în primul rînd o decizie politică. Mi se impută că nu am fost om de sport. Vă amintesc că eu mă ocup în primul rînd de optimizarea activității, asigurarea mijloacelor materiale și a banilor. Nici măcar nu era necesar de un economist; eu sînt inginer. Și ca să vă dați seama că sînt în stare să conduc DJTS, menționez că am redus creanțele în cîteva zile de la 40 milioane lei la 24. Nu am făcut decît să somez rău platnicii, și spre surprinderea mea, aceștia s-au conformat de urgență. N-are decît decît să se zică: «E un nebun acolo, hai să ne vedem de treabă!»”***. Adjunctul ***Ion Bucu*** a completat: ***“Sîntem... doi”***. **(Silviu HOROBEȚ)**

Baschet, NBA

Texanii n-au reușit surpriza

SONICS
BULLS
33

San Antonio Spurs și Cleveland Cavaliers au fost foarte aproape de a stabili un nou record de ineficacitate a Ligii profesioniste nord-americane de baschet (NBA). În meciul dintre cele două echipe, disputat marti noapte, s-au înscris în total 123 de puncte. Actualul record, de 119 puncte, datează din 1955, dintr-un meci disputat între Boston Celtics și Milwaukee Bucks. Jucînd acasă, echipa cu cel mai bun parcurs în actualul sezon, Chicago Bulls, și-a trecut cont o nouă victorie, în compania texanilor de la Dallas Mavericks. Considerînd că au o misiune ușoară în fața uneia dintre codașele Diviziei Vestice, “Taurii” au început meciul fără două dintre «piesele grele», *Scottie Pippen* **(foto)** și Michael Jordan. Oaspeții au început însă curajos, conducînd în permanență, încheind primul “sfert” în avantaj: 24-21. Chiar și după intrarea în teren a celor două “rezerve”, echipa din Dallas a dat o replică excelentă, iar înaintea ultimului “sfert” aveau un avans de sapte puncte: 78-71. Din acest moment, Chicago a apăsat pe accelerator, iar în final au cîștigat la două puncte diferență (94-92). De la Bulls, Jordan și Kerr au acumulat cîte 20 de puncte, fiind urmați de Pippen (13 p). Chiar dacă a avut doar două puncte, nonconformistul Dennis Rodman a ieșit în evidență prin nu mai puțin de 21 (!) de recuperări. Fără a puncta în ultimul “sfert”, Michael Finley a fost cel mai eficace jucător al oaspetilor, cu 28 de puncte. Singura victorie în deplasare a fost obtinută de Indiana Pacers, la Toronto. Cu Rik Smits și Reggie Miller în formă, Indiana a reușit, cu succesul din partida cu “reptilele”, să întrerupă seria de opt meciuri fără victorie. Smits a avut 28 de puncte și 12 recuperări, iar Miller a acumulat 24 de puncte. De la gazde s-a remarcat Mark Johnson, care a reușit o triplă-dublă (10 puncte, 11 recuperări și 12 pase decisive).

Rezultate: Toronto Raptors - Indiana Pacers 84-98; Atlanta Hawks - Portland Trail Blazers 96-89; Orlando Magic - Sacramento Kings 114-103; San Antonio Spurs - Cleveland Cavaliers 64-59; Chicago Bulls - Dallas Mavericks 94-92; Houston Rockets - Minnesota Timberwolves 112-103; Phoenix Suns - Milwaukee Bucks 117-112; Golden State Warriors - Seattle SuperSonics 126-89; LA Clippers - Vancouver Grizzlies 110-104 (după prelungiri).

O pagină întreagă realizată de cititorii "Monitorului"!

MONITORUL vă pune la dispoziție o pagină în care aveți șansa să vă faceți cunoscute opiniile legate de problemele mai mici sau mai mari cu care vă confruntați. Vă dăm ocazia să reacționați public la orice eveniment și să vă spuneți părerea despre personalități din toate domeniile. Pregătiți-vă să fiți opriți pe stradă sau să fiți solicitați telefonic de reporterii "Monitorului", care vor să afle ce credeți despre ceea ce se întîmplă în Iași și în țară. Sondaje de opinie, interviuri, păreri diverse, dezbateri, sesizări, întrebări adresate oficialităților, toate își vor găsi loc în această pagină pentru a da adevărata noastră imagine despre ceea ce gîndiți. Și părerea dumneavoastră contează. Aveți curajul să o faceți publică, pentru că numai așa puteți schimba lucrurile.

FIRUL SCURT

sondaje prin telefon

Cum ați reacționa dacă un copil bolnav de SIDA ar fi colegul de bancă al fiului dumneavoastră?

O învățătoare din Iași a învins prejudecățile, acceptînd ca în clasa ei să învețe, alături de elevii sănătoși, un copil infectat cu HIV

■ **Catrina Solomon, 37 de ani, țesătoare**

Este foarte greu de spus. Adevărul e că mi-e milă de copiii ăia, dar nu știu dacă mi-aș lăsa copiii în aceeași clasă cu niște bolnavi de SIDA. E periculos și nu pot să fiu sigură că nu se apropie de ei și nu iau și ei boala. Mai ales că nu se știe niciodată. Medicii spun că nu se ia decît în anumite feluri, dar parcă poți să știi? Nu, nu mi-aș lăsa copiii în astfel de condiții.

■ **Doina Amariei, 41 de ani, muncitoare**

Doamne ferește de așa ceva! Dacă aș ști, nu cred că l-aș lăsa. E groaznic, totuși, cînd te gîndești că s-ar putea ca unii copii să aibă boala și să nu se știe sau să nu știe nici ei că o au. În ziua de azi sînt atîtea pericole! E foarte urît și înfricoșător pentru noi, părinții.

■ **Constantin Tinca, 51 de ani, maistru**

Și copiii bolnavi au nevoie de educație, trebuie și ei să se ducă la școală, chiar dacă mai au doar cîțiva ani de trăit. Dar nu împreună cu copiii normali, pentru că le pun în pericol sănătatea. Eu am copii mari, dar dacă atunci cînd erau mici aș fi auzit că au astfel de colegi, nu cred că i-aș fi lăsat la școală. Profesorii nu trebuie să facă asta, pentru că nu sînt copiii lor. Sînt ai noștri.

■ **Virgil Costescu, 56 de ani, pensionar**

Nu îmi dau seama ce aș face într-un asemenea caz. Poate că nu aș fi împotrivă, dar nu pot să știu sigur. Am nepoței și mă cam sperie gîndul că ar putea și ei să se îmbolnăvească dacă au colegi care au SIDA. E ușor să zici că nu se întîmplă nimic, dar nu poți să știi. Mi-ar fi teamă să-i las cu copiii bolnavi. Ne speriem cînd au unii hepatită, dar SIDA? Nu cred că aș fi de acord.

■ **Maria Galbin, 35 de ani, tehnician**

După cum se știe, SIDA nu se poate transmite decît în anumite împrejurări. E prea puțin probabil ca un copil să se taie și în același timp să se taie și altul și să ia boala. E aproape imposibil. Așa că nu cred că aș avea ceva împotrivă ca propriii mei copii să învețe în aceeași clasă cu cei care au SIDA. Le-aș explica și lor să se ferească, dar fără să-i jignească pe aceștia din urmă. Așa că nu e nici o problemă. Mi se pare normal ca și acești copii să fie între alți copii.

■ **Ioana Burcă, 41 de ani, comerciant**

Este o hotărîre foarte grea dacă să-ți lași copiii sau nu într-un asemenea mediu. Cred că, pentru orice eventualitate, nu i-aș lăsa. Mi-ar fi frică, sinceră să fiu. Nu poți risca în astfel de cazuri în nici un fel.

■ **Veronica Cîlțan, 32 de ani, ingineră**

Poate că da, poate că nu. Depinde de învățătoare. Dacă aceasta ar fi interesată să aibă grijă de copii, să-i protejeze, dacă aș ști că are cineva grijă de copii nu cred că aș fi împotrivă. Dar să fiu foarte, foarte sigură. Altfel nu. E viața copiilor mei în joc, nu ai altuia. Oricît mi-ar fi de milă.

■ **Lorena Floareș, 39 de ani, economistă**

Poate că i-aș lăsa, dar doar dacă aș ști că sînt supravegheați în permanență și asta nu poți să știi. Cine are grijă de copii mereu, să se uită să vadă ce fac? Orice profesoară sau învățătoare face și alte lucruri în afară de a avea grijă mereu de copii. E foarte greu să iei o hotărîre în privința asta.

■ **Adrian Tîrcă, 44 de ani, operator**

Nu i-aș lăsa în nici un caz. Nu este normal să se întîmple asta. Așa cum sînt școli speciale pentru handicapați, la fel ar trebui să fie și pentru cei bolnavi de SIDA. Nu poți risca să știi că propriul tău copil este alături cîteva ore de unul care are o boală așa de groaznică. Nu vreau să aud de așa ceva. Și foarte rău din partea învățătoarei care a făcut asta.

■ **Constanța Paraschivescu, 42 de ani, contabilă**

Nu cred că aș fi de acord cu așa ceva. Este un risc foarte mare, nu vreau să-mi închipui cam ce s-ar putea întîmpla. Nu se poate pune în discuție că nu se poate întîmpla nimic. Cei care spun asta sînt nebuni.

■ **Elena Pîrvu, 37 de ani, muncitoare**

Păi, dacă se duc atîția copii la școală, ei de ce să nu se ducă? Ce să facă și ei, micuții? Trebuie să fie și ei oameni. Nu cred că se poate întîmpla nimic, copiii mei sînt cuminți și nu cred că ar lua boala. I-aș învăța să nu se joace cu ei și gata. Nu cred că s-ar întîmpla ceva.

SCRISOARE DESCHISĂ

Cînd trece un tramvai, zicem că-i cutremur

Domnule Petru Gârlea,

Reorganizarea RATC Iași a adus și aduce multe îmbunătățiri transportului în comun din municipiul nostru. Dar vă întrebăm: De ce nu ați început lucrarea de înlocuire a căii de rulare pe strada Țuțora? Știți că pe această stradă (rău concepută) se produc mici zguduituri la fiecare trecere a tramvaiului? Distanța dintre calea de rulare și blocurile de locuințe este de 5-6 m! Știți că la trecerea fiecărui tramvai care merge cu viteză noi, locatarii, tresărim și zicem că-i cutremur?

Știți că fostul director, C. Cuza, a promis (dar nu s-a ținut de cuvînt) că va da dispoziții să se amplaseze semnele de circulație specifice pentru limitarea de viteză a tramvaielor între stația Țuțora 2 și stația Țesătura (deci pe lungimea unei stații de tramvai - Podu Roș - Țesătura)? Locatarii din str. Țuțora au adresat conducerii RATC un memoriu înregistrat la nr. 10239/07.08.1995, care se referea exact la această limitare de viteză. Acestui memoriu nu i s-a dat curs nici după 2 ani. Considerați că răspunsul care l-ați dat zilele trecute în "Monitorul" domnului Garofeanu, cu privire la găurile de peste 30 cm pe care le-au lăsat lucrătorii dvs cînd au înlocuit niște bucăți de șine, este mulțumitor?

D-le director, cele cîteva găuri se pot acoperi cu exact 6-8 roabe de mixtură asfaltică. Adică să așteptăm un an pînă cînd RATC va schimba asfaltul cu pavele, așa cum reiese din răspunsul dvs? Dacă operațiunea ar depinde de RA CITADIN, cred că dl director Teodorescu ar trimite urgent 8 roabe de bitum asfaltic și s-ar rezolva problema, iar noi nu ne-am mai distruge pivoții autoturismelor, lumea n-ar mai călca în gropi și aspectul Căii Chișinăului, cum a denumit-o municipalitatea, ar avea aspect de bulevard, căci pe aici se face legătura cu Chișinăul și, de ce nu, și cu tot estul Europei.

În speranța că voi primi (prin intermediul prestigiosului cotidian "Monitorul") răspunsuri la toate problemele ridicate, vă mulțumesc în numele locatarilor și vă urez succes mai departe.

Adrian C. ANDRIEȘ, str. Țuțora, nr. 4, Iași

CITITORII MONITORULUI POT SCHIMBA LUMEA

Apa - un produs de două ori mai scump decît face

Recentele majorări de tarife aplicate serviciilor prestate de RAJAC Iași nu au mai stîrnit obișnuitele controverse, fiind primite cu o apatie generală, de genul "un necaz nu vine niciodată singur".

Un subiect altădată tratat generos de presa locală a fost plasat într-un con de umbră nemeritat, avînd în vedere implicațiile acestor majorări asupra bugetului și așa debil al cetățeanului sufocat de asalturile necruțătoare ale prețurilor produselor de strictă necesitate.

Cred că un rol nu lipsit de importanță în receptarea deciziei RAJAC l-a avut și declarația făcută presei de subprefectul Iașului, S. Crețu, care releva că în actualele prețuri sînt incluse cheltuielile reale legate de asigurarea acestor servicii, domnia sa neuitînd, însă, să puncteze că, deși pierderile din rețeaua de distribuție sînt de aproximativ 45%, regia, deocamdată unica prestatoare în domeniu, trebuie luată așa cum este, fie că ne place, fie că nu.

Nu comentez reacția presei, nici declarația d-lui subprefect, dar sînt o serie de aspecte pe care doresc să le aduc în atenția opiniei publice, cu sprijinul cotidianului "Monitorul", prin pagina pusă la dispoziția cititorilor. Din declarațiile făcute presei de factori de decizie din conducerea județului și a regiei știm că programul PHARE de reabilitare a aprovizionării cu apă a orașului conține, ca o cerință pentru derularea programului de finanțare, rezolvarea a două probleme:

1. Eliminarea pierderilor din rețeaua de distribuție la un nivel comparativ cu standardele internaționale;

2. Contorizarea la nivel de consumator direct, bloc de locuințe, unitate economică etc., deci eliminarea sistemului pausal de a percepe contravaloarea serviciului prestat.

Am sperat că, odată cu schimbarea conducerii regiei, se vor lua decizii privind politica prețurilor la serviciile oferite unei populații din ce în ce mai sărace. Firesc ar fi fost să se acționeze întîi asupra problemei celei mai importante - pierderile de apă din rețea - și numai în situația în care resursele financiare ale regiei și veniturile populației ar permite, să se pună problema contorizării. Contorizarea ar putea fi amînată și astfel ar rezulta cheltuieli mai mici și s-ar cîștiga în cealaltă direcție - eliminarea pierderilor, ce ajung pînă aproape la jumătate din volumul apei distribuite. Aceasta fără să mai scoatem în evidență că volumul acesta de pierderi a influențat și celelalte costuri luate în calcul: energie electrică, intervențiile din rețea, carburanți.

Dl subprefect Crețu o fi avînd dreptate cînd afirmă că noi trebuie să luăm regia așa cum este ea, ne place sau nu, dar să nu uităm că RAJAC este o unitate economică ce își desfășoară parțial activitatea și de pe urma impozitelor și taxelor plătite de populație.

Oricum am lua-o, regia aceasta ne oferă un produs de două ori mai scump decît face.

N. SOVEJA

DIN TELEFOANELE ȘI AUDIENȚELE ZILEI

271.271

Rubrica "Din telefoanele și audiențele zilei" are menirea de a asigura un dialog direct între cititori și reprezentanții principalelor instituții publice. În cadrul acestei rubrici cititorii își pot exprima opiniile în legătură cu diverse probleme locale și de interes național. Cititorii sînt rugați să folosească un limbaj decent și să nu aducă acuzații nefondate. Pentru atestarea veridicității afirmațiilor făcute, materialele prezentate la redacție pot fi însoțite de copii xerox ale unor acte doveditoare. De asemenea, semnatarii trebuie să lase un număr de telefon la care pot fi contactați pentru relații suplimentare.

Redactorul de serviciu răspunde apelurilor dvs. la numerele de telefon 271271 și 172557, între orele 8.00-24.00

"De ce nu se eliberează abonamente RATC pentru porțiuni de traseu?"

Ne scrie **Emanuel Cuzic, din Iași, bd. Alexandru cel Bun 51**, pentru a face o propunere conducerii RATC: "Un abonament RATC pe o linie costă 23.000 lei. Dau ca exemplu traseul tramvaiului 5, între cartierul Dacia și capătul Zonei Industriale. În acest caz, un tramvai parcurge cel puțin 16 stații. O persoană care călătorește întreg traseul plătește cei 23.000 lei, dar cineva care călătorește doar 3 stații de ce trebuie să suporte integral costul abonamentului? E ca și cum ai cumpăra bilet de tren pînă la Vaslui și să plătești costul călătoriei pînă la București. RATC să elibereze abonamente pentru porțiuni diferite de traseu; toate tramvaiele din Iași au trasee lungi și ar permite această măsură. Eu călătoresc la serviciu de la stația Zimbru pînă la Podu de Piatră, unde am serviciul, dar plătesc un abonament ca și cum aș călători pînă la capăt. S-ar veni astfel în ajutorul călătorilor care ar cheltui mai puțin și strict cît este nevoie. Pe abonamentul eliberat se poate menționa tronsonul plătit și astfel s-ar putea efectua control strict al respectării regulamentului".

Numai persoanele juridice trebuie să-și achite factura telefonică pînă la data de 25 a fiecărei luni

Voicu Tiulea, din bd. Chimiei, ne-a rugat să întrebăm pe cei de la ROMTELECOM pentru care motiv au prevăzut ca abonații să-și achite facturile telefonice pînă la data de 25 a fiecărei luni. Mulți abonați pensionari sînt programați să-și primească pensiile în zilele de 25-28 ale lunii. Cum se pot ei încadra în acest termen?

Am discutat cu doamna Mihăilă, de la Biroul Relații cu publicul al ROMTELECOM, și am aflat că este vorba de o neînțelegere: comunicatul regiei făcea referire la abonații persoane juridice (instituții, întreprinderi, societăți comerciale etc.), nu la abonații persoane fizice. Facturile pentru persoanele juridice sînt trimise de la data de 10 a lunii, de aceea li s-a prevăzut termen scadent de plată data de 25 a lunii. Pentru persoane fizice, termenul scadent este sfîrșitul lunii respective, adică 30 (sau 31).

Cum se calculează penalizările în cazul restanțelor la întreținere?

Constantin Hănceanu, din bd. Alexandru cel Bun, 11, blocul D-2, sc. A, et. 5, ap. 20, ne scrie: "Printre datornicii la cheltuielile de întreținere mă înscriu și eu. Faptul că asociația de locatari a hotărît cu cîțiva ani în urmă să se aplice penalizări celor ce nu-și achită la timp datoriile la întreținere l-am găsit normal, dar mi-am exprimat nemulțumirea față de modul în care se aplică aceste penalizări: din listele de plată lunare rezultă că penalizările acumulate nu au rubrică distinctă, ele fiind cumulate cu costurile de întreținere pentru luna respectivă și în acest fel se aplică lunar penalizare la penalizare. Doresc să aflu dacă acest mod de calcul este în conformitate cu legislația în vigoare".

Legea locuinței, nr. 114/1996 (M.Of. nr. 254/21 octombrie 1996), deja în vigoare, dă dreptul asociației de proprietari să impună o penalizare pentru neplata cheltuielilor comune, inclusiv a celor neprevăzute, și a altor cheltuieli restante oricărui proprietar ce se face vinovat de neplata acestora timp de mai mult de 30 de zile de la termenul stabilit. Aplicarea acestor prevederi nu se poate face însă pînă ce asociația de locatari nu se constituie în "asociația proprietarilor"; în conformitate cu prevederile regulamentului-cadru de funcționare a asociațiilor de proprietari. În concluzie, pînă la data dobîndirii personalității juridice de către asociația de proprietari, asociația locatarilor nu are o bază legală pentru a stabili și impune plata unor penalizări de întîrziere la neplata cheltuielilor comune.

Membrii A.P.C.A. solicită informații

Zamfira Antonescu, din Iași, bd. Republicii, nr. 5, sc. A, et. 2, ap. 4, în numele unor membri ai Asociației pentru Protecția Cumpărătorilor de Autoturisme, ne-a vizitat la redacție, în după-amiaza zilei de 25 martie, pentru a o ruga, prin intermediul ziarului, pe doamna Elena Schlicht, președinta A.P.C.A. Iași, să ofere unele informații în legătură cu "procesul autoturismelor". "După sentința dată de tribunal, urmau a fi făcute demersuri la Strasbourg, însă nu știm nimic și de aceea o rugăm să ne ofere lămuriri."

Sperăm ca, în urma apariției acestei note, mesajul dvs. să fie recepționat și să oferim membrilor A.P.C.A. un răspuns.

Drapelul Arabiei Saudite flutură semeț în buricul tîrgului

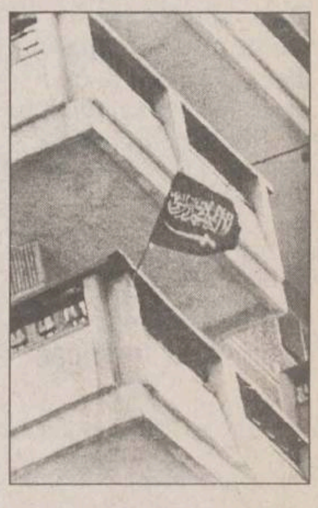

Mai mulți cititori ne-au telefonat la redacție, în după-amiaza de 25 martie, pentru a ne semnala prezența drapelului Arabiei Saudite **(vezi foto)** ce flutură la balconul unui apartament de deasupra magazinului RODEX. Ne întrebăm cine este titularul apartamentului și de ce este acest steag arborat chiar în "buricul" tîrgului.

P.N.Ț.C.D. comunică

Începînd cu data de 16 martie 1997, parlamentarii P.N.Ț.C.D. au început seria deplasărilor în localitățile județului Iași, în vederea acordării de audiențe.

Aceste audiențe au loc duminica, din două în două săptămîni (acordate alternativ de parlamentari și consilieri parlamentari), după cum urmează:

- deputat Vasile Lupu, la sediul P.N.Ț.C.D. Pașcani;
- deputat Traian Rânja, la sediul P.N.Ț.C.D. Hîrlău;
- deputat Mihai Dorin, la Casa Copiilor Răducăneni;
- senator Petru Caraman, la sediul P.N.Ț.C.D. Tg. Frumos.

Dorin Popa, șef departament Presă și imagine a P.N.Ț.C.D. Iași

Pînă la a-i disciplina pe călători, începeți cu controlorii

În urma articolului intitulat "Controlorii RAJAC nu mai au voie să rețină acte de la cei fără bilet", apărut în "Monitorul" în data de 22 martie, ne-a telefonat la redacție, în seara zilei de 25 martie, **Ion Mocănașu, din Iași, bd. Dacia nr. 3, bl. SC7, et. 3, ap. 10**, pentru a ne sesiza un aspect ce are legătură cu o declarație a directorului RATC, Petru Gîrlea.

"În seara acestei zile, în jurul orei 18,30, am circulat cu autobuzul 30 și cu tramvaiul 5, avînd abonament pentru aceste trasee. Între «Țesătura» și stația «Zimbru» s-au urcat două controloare, dintre care una mi-a luat abonamentul spunîndu-mi că ceva este în neregulă și... atît. M-a dus pînă la capăt de linie, unde mi-a dat un număr (919) și mi-a spus că trebuie să plătesc a doua zi 20.000 de lei amendă, omițînd să-mi spună și pentru ce. Cum este posibil un astfel de abuz din partea acestei controloare care, conform celor declarate chiar de directorul RATC, era obligată să încheie un proces-verbal de constatare, act ce trebuie trimis Administrației Financiare, fără a mi se reține abonamentul. Nici nu știu, cu toate că eram în regulă, pentru ce am fost amendat".

Așteptăm un răspuns din partea conducerii RATC la această sesizare și la cea făcută de domnul Teodor Ceaca, din Iași, strada Nicolina, nr. 22, bl. 951, ap. 2, care ne aduce la cunoștință că prin desființarea traseului 41, Nicolina-CUG, nu mai există nici un mijloc de transport în comun pînă în Zona Industrială. Cititorul nostru solicită, împreună cu alți locuitori ai zonei, reintroducerea autobuzului pe traseul 41, "măcar în orele de vîrf".

Actualitatea în catren

La Convenția Națională extraordinară a PUNR s-a hotărît înlăturarea lui Gheorghe Funar și Ioan Gavra de la conducerea partidului. Epigramistul C. Iurașcu nu se poate abține să nu comenteze:

Congresul lor fu epocal
Și s-a finalizat așa:
Matei Corvin rămas pe cal
Funar, în schimb, căzut din șa.

Constantin IURAȘCU
Eugen ACASANDREI

VOCILE IAȘULUI

Viață de român: din datorie în datorie

În ultimul timp, tot mai mulți oameni se află în situația neplăcută de a împrumuta bani de la cunoștințe sau rude, deoarece nu le ajung banii de la un salariu la altul. A devenit o obișnuință să împrumuți bani pînă la leafă pentru cheltuieli strict necesare. Sînteți în aceeași situație?

Elisabeta Bîrlădeanu, 50 de ani, consilier financiar

Nu reușesc să mă descurc cu banii. Mi se întîmplă să rămîn fără bani. Și atunci trebuie să mă descurc într-un fel. Împrumut sume mici, cît mai mici, deși nu vreau, pentru că știu că trebuie să-i dau înapoi. În general, sînt foarte econoamă, pentru că toate s-au scumpit și nu se știe de azi pe mîine.

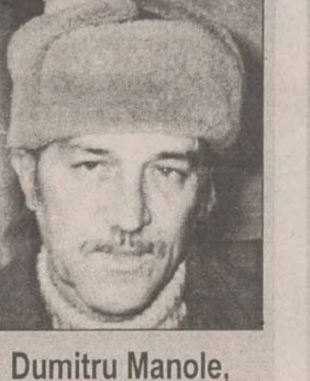

Dumitru Manole, 51 de ani, pensionar

Pentru un pensionar ca mine, este mai greu decît o ducea tata acum zeci de ani. Rămîn fără bani după o săptămînă. Și atunci fac datorii la cunoștințe, frați. Sume mici, pe care să le pot plăti la pensie. Bineînțeles, cînd primesc pensia dau înapoi și iar rămîn fără bani. Și o duc așa din datorie în datorie. Am ajuns să vînd lucruri din casă chiar de anul trecut. Ce-am strîns o viață dau acum.

Gheorghe Damian, 55 de ani, pensionar

Foarte greu mă descurc cu banii de la o pensie la alta. Pînă acum am apelat la stocul din casă, la economiile pe care le făcusem în timp. Dar s-au epuizat și astea. Am ajuns să și împrumutăm de la rude, nu prea mult. Plata se face la pensie, așa că trebuie să fim atenți la împrumuturi. Dacă luăm prea mult n-avem de unde da înapoi.

Cristina Vonu, 38 de ani, șomeră

Noi nu ne descurcăm deloc, pentru că eu sînt șomeră. Dar nici nu am cum să împrumut, pentru că nu am de unde să dau banii înapoi. Sînt singură cu doi copii, pe care trebuie să-i cresc din ajutorul de șomaj. Mă mai ajută părinții, care sînt la țară. Dar asta nu se poate numi împrumut, pentru că nu le dau înapoi nimic. Am mare noroc cu ei.

Nicolae Baltag, 39 de ani, patron

Mie, personal, nu mi s-a întîmplat niciodată să rămîn fără bani. Pe mine mă satisface cît cîștig, am făcut în așa fel încît să mă satisfacă. Nu am probleme și încerc să nu am vreodată. Și nici nu pot să spun că strîng cureaua. Mă descurc.

PROTEST

Solicităm cercetarea în stare de libertate a doctorului C. Teodorescu

Intelectualitatea ieșeană a aflat cu stupoare de reținerea binecunoscutului doctor chirurg Constantin Teodorescu, de la Tecuci, județul Galați. Considerăm că acuzele ce i se aduc nu pot fi decît o înscenare, o capcană întinsă unui om de excepțională valoare, într-o lume agitată și diversionistă.

Binecunoscut în lumea intelectualilor din țară ca iubitor de artă, colecționar și, în același timp, unul dintre puținii donatori de renume la instituții de cultură și artă, doctorul Constantin Teodorescu a înființat și o fundație culturală ce-i poartă numele, cultivînd și promovînd, cu mari eforturi, actul cultural exemplar, întru Eminescu, Pârvan, Ion Petrovici și alte mari valori naționale.

Prin efort personal, la Bîrlad a apărut revista culturală "Bîrladul", la care colaborează personalități reprezentative ale culturii contemporane, din țară și din străinătate, academicieni, scriitori, profesori universitari etc.

Convinși de nevinovăția, de irelevanța faptelor incriminate, solicităm luciditate în rezolvarea acestui "caz" și, în primul rînd, cercetarea sa în libertate.

Colțul vedetei

Mădălina Manole: "Viața de familie și cea de pe scenă se împacă extraordinar"

Fanii Mădălinei Manole și cei ai folclorului își pot da mîna: discul acesteia, "Lină, lină, Mădălină", conținînd muzică populară, a fost lansat acum cîteva zile. Deși a intrat pe un teritoriu nou pentru ea, Mădălina a jurat că nu-și va trăda, niciodată, admiratorii. Pentru a liniști total apele, interpreta ne-a declarat în exclusivitate următoarele:

Singurul rival al muzicii populare românești este country-ul american

Viața de familie cu cea de scenă se împacă extraordinar, spre norocul meu; de fapt, spre norocul nostru. Eu și soțul meu Șerban ne întîlnim în aceeași lume, cea a muzicii și avem foarte multe puncte comune. Asta ne ajută foarte mult. Asta este viața de artist, ca s-o numesc așa. Nu-i "la vie en rose" cum se vede din exterior, ci tensionată, mai ales cînd ești un artist ca mine, care vrea să încînte cît mai multă lume, începînd de la cei mici la cei de vîrsta a treia.

Colaborarea cu Maria Dragomiroiu e o poveste lungă. Sîntem colege și prietene de 6 ani de cînd colindăm țara împreună și m-a ascultat cîntînd folclor. În plus, m-a încurajat să fac și în public aceasta. Se pare că am ceva de spus și prin intermediul folclorului. Asta mă face să fiu foarte fericită, pentru că folclorul nostru românesc este autentic și frumos și cu o astfel de muzică tradițională nu se pot mîndri așa de multe țări, în afară de americani, care au acel faimos country, care este tot un fel de muzică populară.

Cei care doresc să redevin interpretă de muzică ușoară nu trebuie să dispere

Albumul "Lină, Lină, Mădălină" conține 14 piese din repertoriul Mariei Tănase, Mariei Lătărețu, Ilenei Sărăroiu, Lucreției Ciobanu, al lui Zavaidoc și al Mioarei Velicu. Am cîntat muzică populară împreună cu Maria Dragomiroiu și în emisiunea "De la egal la egal amical", la Televiziunea Română. Acest disc va fi cel care îl va urma pe cel de muzică populară. Cei care mă iubesc atunci cînd cînt muzică ușoară nu trebuie să dispere. Nu știu cum se va numi acest album pentru că am mai multe variante. Însă, în viitorul meu LP de muzică ușoară vor fi incluse melodiile: "Și vei pleca", "Să vii și mîine în discotecă"; sînt melodii noi, care au intrat acum în repertoriul meu. Am specificat titlul acestor melodii pentru că deja ele au început să fie foarte, foarte iubite, deși sînt noi. **(Au consemnat Daniela-Iulia SGÂRCITU, Camelia ȘERBAN)**

Cel mai contestat film din lume

"Cazul Roswell": autopsia unui extraterestru sau o înșelătorie de proporții

Cazul Roswell și înregistrarea video a autopsiei unor "ființe extraterestre prăbușite pe Pămînt în 1947" se află și azi în atenția publicului. Ce s-a întîmplat cu adevărat, încă nu se știe exact. Filmul autopsiei dă apă la moară partizanilor "teoriei conspirației guvernamentale" și ufologilor. De cealaltă parte, scepticii cer și alte dovezi. Fiecare tabără are argumentele ei și nu vrea să renunțe la pozițiile cam prea înțepenite în timp.

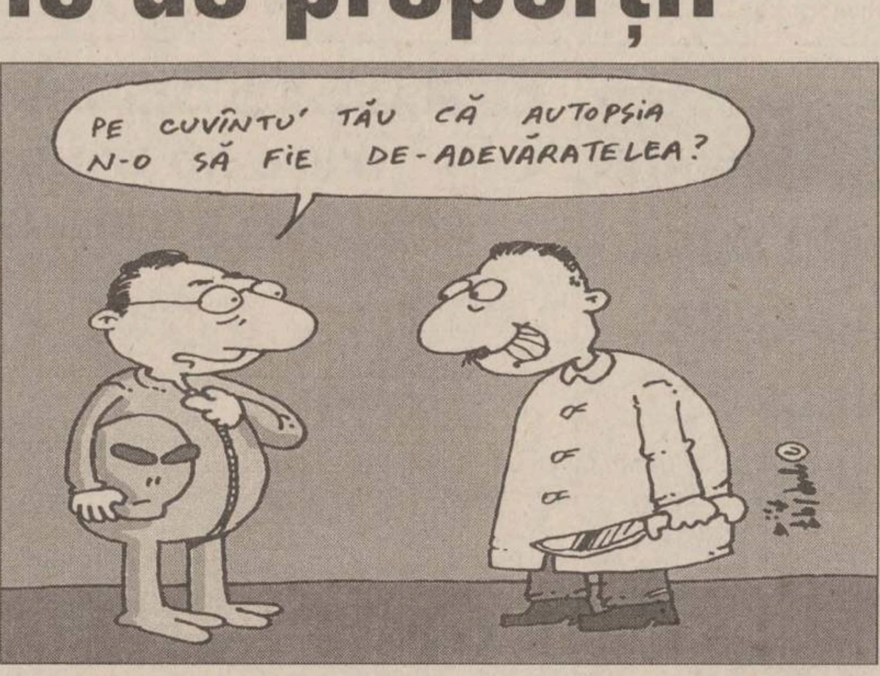
PE CUVÎNTU' TĂU CĂ AUTOPSIA N-O SĂ FIE DE-ADEVĂRATELEA?

Veridicitatea autopsiei nu e susținută, practic, de nici un argument real

Ray Santilli e cel care a dat publicității, în 1995, faimoasa peliculă cu "autopsia de la Roswell". De atunci, el susține că filmul, deseori catalogat ca o înșelătorie, este un material video veritabil, realizat de armata SUA.

Ray Santilli: "Niciodată, de la "premiera" acestui film, nu am susținut că ar fi înregistrarea autopsiei unui extraterestru: nu pot să știu asta. Nu m-am aflat, atunci, acolo. Imaginea vorbește de la sine, iar eu cred ce mi-a povestit operatorul. Filmul a fost analizat de oameni mult mai capabili decît mine, eu, care nu știu cum arată un extraterestru. Nu pot da mai multe informații, dar cameramanul poate fi contactat. Există și înregistrarea unei alte autopsii, am primit două pelicule, una pe care a trebuit să o dăm, pentru a finanța achiziționarea lor, iar cealaltă fiind cea cunoscută. N-am prezentat-o pe prima, deoarece televizarea ei ar fi creat probleme, fiind "sexual explicită". Am ales-o pe cea mai "blîndă". Nu știu dacă a doua creatură e similară cu cea din înregistrarea video".

Vocea scepticilor: "Camerele de luat vederi mint. Avem nevoie de dovezi palpabile"

David Stoneman este specialist în efecte speciale. A fondat compania "Jekyll and Hyde" și a lucrat la multe producții. Deocamdată se ocupă de realizarea unui film, numit **"Roswell: înșelătorie sau..."**, în care vrea să arate cum poate fi recreată autopsia prezentată de Ray Santilli.

David Stoneman: "După ce am vizionat cu atenție pelicula, nu am mai fost așa de sigur că ar fi chiar înregistrarea despre care auzisem atîtea. Oricum, realizarea creaturii a fost destul de reușită. Pentru efecte speciale, ai nevoie de cunoștințe de anatomie, de sculptură, de modelaj. Dar, cu bani, "oricine" poate "înscena" o autopsie. Dacă această înregistrare e un fals, iar cei care au realizat-o au avut la dispoziție cele necesare (un laborator de patologie, costume, instrumente, un tip special de peliculă, masă de montaj și material SFX), producția trebuie să fi costat 25-30.000 de lire. Acum lucrăm la o versiune proprie a autopsiei unui extraterestru și sper să intrăm în preproducție peste șase săptămîni. O vom prezenta drept o înșelătorie sută la sută. Probabil, cea mai penibilă e smecheria cu "cuțitul bont și sîngele în tub". Se vede, cînd medicul face o incizie de la claviculă pînă la mijlocul pieptului. În mare, este vorba de un tub subțire lipit de un bisturiu bont, pe partea opusă camerei de filmat. Prin el curge un lichid asemănător sîngelui, pe măsură ce se mimează realizarea unei tăieturi. Cîteva elemente mă fac să cred că înregistrarea este un fals. Primul este chestia cu bisturiul și sîngele, al doilea că sîngele pare prea proaspăt, deși operatorul susține că a filmat autopsia la 3 săptămîni de la prăbușire. Extratereștrii ar fi putut fi înghețați imediat după moarte, iar autopsia să fie realizată la dezghețarea lor, înainte ca sîngele să se coaguleze sau să se adune în părțile de jos ale cadavrelor, dar puteau face oare așa ceva într-o regiune în care temperatura atinge ziua peste 35 de grade? Apoi, nu apare nici un indiciu de descompunere sau rigiditate cadaverică. Mîna stîngă este evident mutilată. Dacă această mutilare e rezultatul prăbușirii, atunci de ce degetele sînt contractate și nu relaxate, cum ar fi fost normal? Filmul meu, n-aș încerca să-l dau drept o înregistrare autentică. Camerele de luat vederi mint, iar publicul o știe. Singurele dovezi autentice ce pot fi aduse ar fi faptele, dovezile ce pot fi atinse și, pe cît posibil, cu care poți comunica". **(Dragoș COJOCARU)**

A aparut numărul 107 al săptămînalului de informație științifică

NORD-EST MAGAZINUL științelor

o publicație a Grupului de companii NORD-EST, editor al cotidianelor MONITORUL

COCKTAIL

Protecție socială la Los Angeles

Resturile de la cheful de după decernarea Oscarurilor au fost donate săracilor

Organizația non-profit Angel Harvest a trimis tot ceea ce a rămas neconsumat după "Balul Guvernatorului", care a avut loc după ceremonia de decernare a premiilor Oscar, Centrului pentru Femei "Downtown". La "Balul Guvernatorului" participă toate celebritățile prezente la ceremonia de decernare a Oscarurilor. Peste 40 de femei, unele din ele locuind la Centru, altele venite de pe stradă, s-au delectat cu bunătățile de la Hollywood. "În felul acesta împărțim ceva ce toți locuitorii Los Angelesului iubesc: Hollywood-ul", a spus directorul executiv al Centrului. Una din locatarele Centrului, care se află acolo din 1980, a spus, foarte incitată de gustul somonului: ***"N-am mai gustat așa ceva de foarte mult timp. Este delicios. Una din mîncărurile mele favorite"***. Alte feluri savurate de femeile sărmane de la Centrul Downtown au fost spaghetti, zmeură cu frișcă, prăjituri cu ciocolată. Organizația Angel Harvest este condusă de Helen Ver Duin Palit. Ideea de a folosi mîncarea neconsumată la petreceri pentru a-i ajuta pe săraci i-a venit, după ce a văzut ce cantități imense de mîncare sînt aruncate de restaurante. Astăzi, organizația acționează în întreaga țară, avînd peste 130 de filiale. Din 1995, peste 700 de oameni sînt hrăniți în fiecare zi în adăposturile organizației Angel Harvest.

Frumos cadou la împlinirea unei jumătăți de secol

Elton John a devenit membru al Academiei Regale de Muzică din Marea Britanie

Cel mai frumos cadou pe care l-a primit cîntărețul pop Elton John **(foto)**, marți, cu ocazia împlinirii vîrstei de 50 de ani, a fost primirea titlului de membru onorific al Academiei Regale de Muzică. Acum, numele său stă alături de cele ale unor compozitori precum Richard Strauss, Felix Mendelssohn și Franz Liszt. Încîntat de distincție, Elton John a declarat că, după o viață agitată și plină de excese, dorește să devină un om liniștit, așa cum îi stă bine unui academician. De fapt, în 1960, cîntărețul a studiat pianul la Academia Regală, avînd intenția să urmeze o carieră clasică. Însă soarta a făcut ca el să ajungă un star pop.

Trăiască nașu'!

Ex-amanta prințului Andrew dorește ca acesta să fie nașul fetiței ei

Iubita de odinioară a prințului Andrew, Koo Stark, care a născut o fetiță, pe 12 martie, la Boston, speră ca prințul să fie nașul copilei. Cînd Koo Stark a refuzat să dezvăluie identitatea tatălui, presa de scandal a sugerat reluarea legăturii dintre cei doi. Stark a spulberat zvonurile, spunînd că tatăl micuței Tatiana este bancherul Warren Walken, de 38 de ani. "Nu am fost căsătoriți și nu avem o căsnicie tradițională, dar sîntem uniți de dragostea noastră pentru Tatiana", a spus ea. Koo Stark, (40 de ani), de origine americană, este fotograf și locuiește în Londra. Legătura sa cu prințul Andrew datează dinaintea căsătoriei acestuia cu Sarah Ferguson.

De Paște, bikinii sînt blestemați

Un guvernator din Honduras cere femeilor să facă plajă îmbrăcate în rochii sau pantaloni

Floy Pager, guvernatorul provinciei Cortes din Honduras, a interzis femeilor să apară pe plajă în bikini, pe toată durata Paștelor. El a precizat că acelea care vor încălca interdicția vor fi pedepsite, dar nu a precizat care vor fi sancțiunile. "Femeile nu au nici un motiv să poarte astfel de îmbrăcăminte, care aprinde pasiunea bărbaților, mai ales dacă au băut cîteva pahare", a spus el.

CONCURS MUZICAL MONITORUL

Talon de participare nr. 32 / 1997

Nume, prenume ....

Genuri muzicale preferate: ....

...

Orașul de domiciliu..........................

Județul

Întrebare: Cine a cîștigat, anul acesta, premiul Oscar pentru "cel mai bun cîntec original din coloana sonoră a unui film"?

a) Francis McDormand și Geoffrey Rush, cu melodia "The English Patient", interpretată de Anthony Minghella;

b) Andrew Lloyd Webber și Tim Rice, cu melodia "You Must Love Me", interpretată de Madonna;

c) Temistocle Popa, cu hitul "Pe Șoseaua Gîtului", imprimată de Gică Petrescu;

d) Jon Bon Jovi, cu mai vechea "Blaze Of Glory".

Răspuns: ....

Sponsorii concursului nostru: **Softplus** - București (distribuitor autorizat Warner Bros., BMG, Microsoft), **Alma-Artex** - București (tel.01-6152037, distribuitor Sony-CBS, Castle Communications), **Roton** - Iași (distribuitor Mute Records, Black Mark).

Papa Ioan Paul al II-lea și-a cumpărat trei computere și s-a conectat la Internet

Clericii de la Vatican, în frunte cu Papa Ioan Paul al II-lea, au demarat în forță operațiunea de informatizare a statului. Astfel, alaltăieri a fost inaugurată adresa statului papal pe Internet, site ce va fi alimentat cu informații prin trei computere "botezate" Rafael, Mihail și Gavril. Papa încă își scrie discursurile de mînă, dar, de duminică, fiecare cuvînt pe care îl va rosti în public, precum și alte informații despre el, vor fi la dispoziția publicului la adresa http://www.Vatican. VA. Coordonatoarea proiectului de informatizare a Vaticanului, călugărița americană Judith Zoebelein, a declarat că cele trei calculatoare folosite pentru a crea site-ul au primit nume de îngeri pentru că "o măsură de protecție în plus nu strică niciodată".

Pauza de 53 de ani a luat sfîrșit

George Bush s-a apucat de parașutism

Deși a împlinit 72 de ani și ar trebui să ducă o viață tihnită, de pensionar ce și-a făcut conștiincios datoria, fostul președinte american, George Bush **(foto)**, nu vrea deloc să se liniștească și să renunțe la sport. O știre de ultimă oră anunță că, în afară de jogging, George Bush s-a reîntors la pasiunile din tinerețe - pilotajul și parașutismul. El se antrenează intens, împreună cu doi componenți ai echipei Golden Knights, pe terenul de testări din Yuma, Arizona. Bush revine în aviație după o pauză de 53 de ani. Atunci, în 1944, avionul militar pilotat de el fusese doborît de japonezi în largul Pacificului. Acum, fostul președinte se pregătește pentru salturi cu parașuta de la o altitudine de 3800 m.

CORPO SAN
societate specializată în servicii medicale mobile
oferă
ASISTENȚĂ MEDICALĂ NON STOP

- **consultații medicale (adulți și copii) la domiciliul pacientului, cu deplasare la pacient în regim de maximă urgență**
- **tratamente de urgență la domiciliul pacientului**
- **transportul și internarea pacientului în cazuri de necesitate**
- **analize de laborator la domiciliul bolnavului**
- **tratamente injectabile, intravenoase și intramusculare, la domiciliul pacientului**
- **eliberarea de rețete în regim compensat, precum și eliberarea altor acte medicale.**

**Apelați
NON STOP
CORPO SAN
la telefon
113.130
SĂNĂTATEA ESTE BUNUL NOSTRU CEL MAI DE PREȚ!**

a apărut

MAGAZINUL științelor
800 LEI
Cît ne protejează mănușile chirurgicale
pagina 3
conține suplimentul
F&SF
SPECIAL STAR WARS
Orașele plutitoare
5
6
Nevoia de a umili
13

s.c. IMPEX ROMCATEL s.a.
SISTEME DE ALARMĂ - garanție 5 ani
DISPECERAT DE MONITORIZARE ȘI INTERVENȚIE
- intervenția imediată a echipei operative a FIRST GROUP of MOLDAVIA
- alarmarea automată prin pager RADIOTEL
SUPORTAREA CONTRAVALORII PAGUBELOR
- produse abonaților noștri în caz de efracție
IAȘI, str. Lascăr Catargi nr.22, ☎ 032-211328, tel./fax 032-211280

În curînd se va deschide
Le colisee
*Restaurant cu bucătărie libaneză
și internațională*
INTIM • ELEGANT • SELECT
Str. Grigore Ureche nr. 3
(fost magazin TOP MODA)
Patron: Atef El-Moussaoui

International Language Center
Str. Moara de Foc 35, Et.8
Tel.: 032-252870, Fax: 032-252902
Centrul Internațional de Limbi Moderne Iași
Filiala Pașcani
ANUNȚĂ:
Începînd din 25 martie 1997
cursuri intensive de limba engleză
pentru toate vîrstele.
Metode moderne de predare.
Ambianță funcțională.
Material didactic de ultimă oră.
Înscrieri la sediul din bl. U-1-3, parter (Romarta Veche).
Informații la tel. 761240, 761274,
între orele 16,00-20,00.

CENTRALĂ UNIVERSITARĂ
„M. EMINESCU" IAȘI

Vreți să deveniți ziariști la MONITORUL?

Cotidianul nostru anunță organizarea unei școli de presă, în vederea pregătirii de reporteri care să lucreze în cadrul redacțiilor Iași, Suceava, Roman, Piatra-Neamț, Botoșani, Vaslui, Bîrlad, Focșani, Bacău, Onești sau Moinești ale cotidianelor "Monitorul".

Cu excepția Iașului, sînt bineveniți studenți din anii terminali care, întorși acasă, doresc să lucreze într-una din redacțiile enumerate mai sus.

Pentru Iași, condițiile de acceptare a fișelor dvs. de înscriere sînt:

- să fiți student sau absolvent al unei facultăți
- vîrsta maximă 35 de ani

Detalii suplimentare la telefonul 271.333, între orele 10,00 - 21,00.

Perioada înscrierilor: 20 martie - 1 aprilie 1997, inclusiv.

Angajăm

Redactori pentru departamentul Economic al ziarului "Monitorul". De preferință, absolvenți ai unei facultăți de specialitate.

Informații la 271.333

Cum vă puteți înmulți banii

■ *în pagina 1C, un grupaj de articole despre cele mai avantajoase investiții personale*

PAȘCANI

delapidare la Spitalul Municipal *citiți pag. 5A*

VINERI
28 martie
1997
Anul VII
Nr. 71 (1743)
20 PAGINI
1000 LEI
pentru Republica Moldova - 60 bani

Monitorul

Ziarul care stă de vorbă cu oamenii!

SECȚIUNEA A
ȘTIRI, OPINII, COMENTARII

Înainte de a anunța Poliția, Salvarea sau Pompierii, sunați la MONITORUL!
271.271
Subredacția Pașcani
764329

Director general: Daniel CONDURACHE
Redactor șef: Dan RADU

Act de cruzime sălbatică, din partea unui țigan

Ion Sava a fost stropit cu benzină, iar apoi, i s-a dat foc

■ *timp de cîteva minute, el a ars ca o torță vie* ■ *în prezent, este internat la Spitalul de Urgențe* ■

Ion Sava, de 26 ani, a trecut printr-o experiență cutremurătoare. Duminică seara, a fost bătut de un grup de țigani, a fost stropit cu benzină și, apoi, i s-a dat foc. Practic, timp de cîteva minute, I. Sava a ars de viu. În urma rănilor provocate, omul a fost transportat la spital cu diagnosticul ***"arsuri prin flacără, de gradul III-IV, față și regiunea cervicală și regiunea piloasă a capului, coapsa și piciorul drept".*** Paradoxal, această tragedie s-a declanșat în urma unei banale altercatii, între fratele victimei, ***Constantin Sava,*** și ***Mihai Carp,*** un țigan din vecinătate. ***"Duminică, a venit la noi Constantin, care locuiește în Nicolina. Aici, s-a întîlnit, din întîmplare, cu un țigan care stă în apropiere și s-au luat la harță. Țiganul i-a cerut socoteală - «ce caută la el în cartier» - băiatul meu i-o fi tras vreo palmă, după care celălalt a fugit. Mai tîrziu însă, țiganii s-au strîns în gașcă, l-au prins pe Ion și uite ce a pățit săracu' ",*** ne-a relatat ***Eleonora Sava,*** mama celui ars. În seara respectivă, Ion Sava s-a dus la un chioșc din apropiere, pentru a cumpăra țigări. În timp ce se întorcea spre casă, a auzit pe cineva alergînd în spatele lui și, brusc, s-a întors. ***"În momentul acela, țiganul a aruncat benzina. M-a nimerit pe față, pe gît, pe haine, după care, pînă să mă dezmeticesc, mi-a dat foc. După aceea, nu-mi mai amintesc nimic",*** ne-a povestit Ion Sava. Alertați de strigătele tînărului cuprins de flăcări, cîțiva vecini au intervenit și au apucat să-l dezbrace de hainele îmbibate cu benzină. Ulterior, a fost transportat la spital, unde i s-au acordat primele îngrijiri . ***"Mai întîi, i-am dus băiatului, la spital, pijamalele, dar nu am apucat să-l văd. A doua zi, cînd m-am dus din nou la el și l-am văzut, dacă nu recunoșteam pijamalele, nu-mi dădeam seama că-i băiatul născut de mine; fața îi era toată arsă, numai o carne vie",*** ne-a spus, printre lacrimi, Eleonora Sava. Autorul acestei fapte, Mihai Carp, a fugit de acasă, în acest moment fiind dat în urmărire generală. **(Dragoș STÎNGU)**

În fotografie, Ion Sava la Spitalul de Urgențe

Răpirea unui copil a dat alarma în oraș

Poliția Iași a fost pusă pe jar patru zile

Timp de patru zile, ofițerii Biroului de Combatere a Crimei Organizate din cadrul I.J.P. Iași s-au aflat în alertă de gradul zero. ***Familia Pîrlog*** s-a adresat Poliției, susținînd că le-a fost răpit copilul. Începînd de luni, 24 martie a.c., polițiștii au preluat cazul copilului răpit. ***Ștefan Pîrlog,*** alintat "Ștefi", a fost văzut ultima dată, duminică dimineața. Prietenii din cartier ne-au declarat că băiatul a mers, ca de obicei, la jocuri mecanice și biliard, în localul "Iora". El era un "copil de bani gata", care avea, zilnic, în buzunar, 20-30.000 lei pentru cheltuială. De la "Iora", i s-a pierdut urma. În aceeași zi, în jurul orei 19.00, familia a găsit, la ușă, biletul în care se cereau bani pentru răscumpărarea copilului. Luni dimineață, tatăl lui Ștefi, ***Valeriu Pîrlog,*** șeful Fermei "Iași-Nord" S.A. Popricani, a anunțat Poliția despre faptul că fiul său a fost răpit. El a prezentat ofițerilor un bilet, în care "cineva" cerea, ca răscumpărare, 100 milioane lei. ***«Fiul tău este la noi! Răscumpărarea sa este de 100.000.000 lei. Nu are rost să anunțați Poliția, deoarece vă vom elibera fiul după ce omul nostru va ajunge, cu banii, la noi și neurmărit. Vă vom supraveghea 24 de ore din 24. Dacă anunțați Poliția, Ștefan și Paul vor fi morți. Dacă anunțați Poliția, vom ști imediat, deoarece avem oameni și în Poliție. Pînă marți, la ora 6 seara, cînd vă vom contacta noi, să aveți cei 100.000.000 lei, în bancnote de 10.000 lei și 50.000 lei, puși într-o cutie de papuci. Vă sfătuim să nu riscați, deoarece viețile nevinovate ale lui Ștefan și Paul pot fi «Distruse»!".*** Înnebunit de spaimă, tatăl băiatului a solicitat sprijinul polițiștilor, care au intrat în alertă. Blocul G3, din strada Uranus, a fost încercuit, iar dintr-un apartament vecin, erau înregistrate pe bandă video toți oamenii care circulau prin zonă. În același timp, discret, erau verificate toate persoanele care ar fi putut avea legătură cu familia copilului răpit. Cunoștințele din anturajul lui Ștefi au fost chemate la Poliție, pentru a li se lua declarații. **(Mădălina LUCA)**

Ștefan Pîrlog, "Ștefi", copilul dispărut de acasă

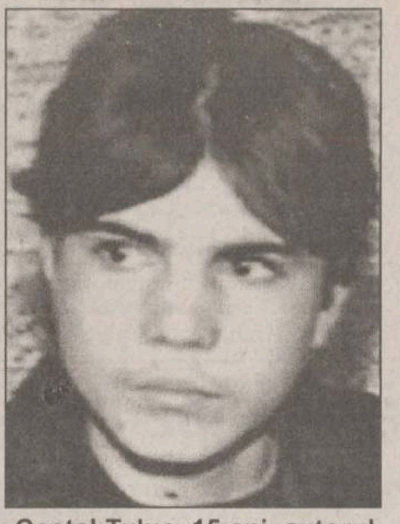

Costel Tuluc, 15 ani, autorul biletului prin care se anunța "răpirea" lui Ștefi

Continuare în pagina 2A

Revoltă la SNCFR

Sindicatul Mecanicilor de Locomotivă (FSLIML), întrunit ieri, la Brașov, a decis declanșarea conflictului de muncă. Protestatarii sînt nemulțumiți de faptul că administrația SNCFR nu a acordat, pînă în prezent, indexările salariale prevăzute în HG 25/1997. Sindicaliștii vor parcurge, pe rînd, etapele prevăzute de lege în privința conflictelor de muncă.

Tragedia familiei Alistar

Doi copii morți într-un incendiu

■ *ei aveau vîrste de patru ani, respectiv un an*

Ieri, în satul Slobozia, un incendiu de proporții a adus nenorocirea în familia ***Alistar. Vasilica Mădălina,*** de 4 ani, și sora ei, ***Marinela,*** de 1 an, au murit asfixiate în casă. ***Elena Alistar*** (20 ani), mama fetițelor, plecase în jurul orei 8:30 ca să culeagă urzici. Femeia făcea aproape zilnic naveta la Iași, unde vindea verdeață. Ieri, după ce s-a întors din pădure, Elena Alistar și-a găsit casa mistuită de flăcări. Lîngă poartă, înfășurați în două pături ale vecinilor, erau așezați copiii morți. În jur, bucăți de haine arse, file dintr-o Biblie și cîini. Mama și-a luat fetițele în brațe. ***"Mi-am dus copiii în casă la cumnat. Nu mai am nici casă, nici copii! Eu plecasem după urzici. Cînd aduceam, le vindeam și făceam 15.000 de lei. Veneam acasă cu bani.***

Sîntem săraci, nu putem trăi altfel. Dimineață, am lăsat copiii singuri, că doar au mai stat. Aveau pe masă fasole prăjită și o cană cu apă. Mădălina a deschis portița de la sobă și a luat foc casa. Cînd a văzut, s-a speriat și s-a încuiat în camera de dincolo. Aici au găsit-o vecinii", povestea, plîngînd, Elena Alistar. Primul care a văzut flăcările a fost cumnatul ei. După ce a intrat în casă și a zărit nepoțelele moarte, ***Vasile Alistar*** a plecat încotro a văzut cu ochii. În urmă, oamenii din sat au stins focul cu apa de la fîntînă. Pompierii nu au mai ajuns... poate din cauza drumului anevoios. **(Mădălina LUCA)**

Continuare în pagina 2A

În imaginea de sus, casa arsă și cei doi soți Alistar, deznădăjduiți. Dedesubt, doi vecini scoțînd din casă corpurile neînsuflețite ale celor doi copii.

NOUTĂȚILE ZILEI

De la 1 mai

Prețul biletelor de tren va crește cu 3-10%

Ministrul Transporturilor, Traian Băsescu, a anunțat o nouă majorare a tarifelor la transportul pe calea ferată. Începînd cu 1 mai, prețul biletelor pe CFR va crește cu 3 pînă la 10 la sută, la transportul de călători, și cu 31 la sută, la transportul de marfă. Traian Băsescu spune că majorarea tarifelor pe CFR se impune din cauza creșterii dolarului, dar și pentru îmbunătățirea infrastructurii căii ferate.

Victor Ciorbea, înduplecat de medici

Bugetul Ministerului Sănătății va fi majorat

Bugetul Ministerului Sănătății va fi majorat, de la aproximativ 2,8%, la 3,2% din Produsul Intern Brut (PIB), a declarat, ieri, premierul Victor Ciorbea **(foto)**, după întîlnirea cu reprezentanții sindicatelor și organizațiilor din domeniul sănătății. Ciorbea a precizat că, în ședința de guvern de vineri, această propunere va fi supusă aprobării Executivului. Această majorare va fi posibilă prin redistribuirea unor sume de la alte ministere, cum ar fi Ministerul de Interne, Ministerul Transporturilor și Ministerul Apărării Naționale, către Ministerul Sănătății. Sumele alocate vor fi de 850-900 miliarde lei și vor fi destinate, în principal, pentru medicamente și hrana bolnavilor.

În nimeni nu poți avea încredere

Generalul Gheorghe Florică, prins cu matrapazlîcuri

Generalul Gheorghe Florică, fostul șef al Gărzii Financiare, a fost eliberat din funcția de inspector guvernamental în cadrul Departamentului de Control al primului ministru. Ciorbea a spus că, abia miercuri, s-a aflat că Florică este asociat al unei firme care se află în litigiu cu statul, respectiv cu Direcția Generală a Vămilor, pentru suma de 635.000 de dolari. Generalul a importat, prin această firmă, cantități impresionante de țigări ASSOS, la prețul incredibil de 15 dolari baxul. Această demitere a avut loc, după ce ieri a apărut un articol în ziarul Adevărul, în legătură cu firma generalului Florică.

Minți rătăcite

39 de sinucigași șochează America

Poliția californiană a descoperit, miercuri, într-o pensiune de lux, situată la 32 km de San Diego (California), corpurile a 39 de persoane, victime, după toate aparențele, ale unui ritual de sinucidere colectivă. Rapoartele poliției indică faptul că nu s-au descoperit urme de violență sau sînge la locul dramei. Victimele aveau vîrste cuprinse între 18 și 24 de ani și erau îmbrăcate similar, purtînd pantaloni negri și încălțăminte sport de culoare închisă. Cadavrele au fost descoperite în diverse încăperi ale pensiunii, situate într-un cartier de lux. Poliția a fost alertată de un telefon anonim, primit în cursul după-amiezii de miercuri. **(Amănunte în pagina 7A)**

CITIȚI Monitorul PE INTERNET
în limbile română și engleză
http: //www.monitorul.ro/
E-mail: monitorul@monitorul.ro

a apărut
500.000 de lei
CONCURS INTEGRAMA TV
OSCAR '97
TV Monitorul 800 lei
CONCURS 500.000 lei
Tragerea la sorți are loc sîmbătă, 5 aprilie, la ora 22.00, TV EUROPA NOVA.

SC ROMOLD TRADING SRL Iași
UNIC DISTRIBUITOR
ÎN ROMÂNIA A ȚIGARETELOR PRODUSE DE
COMBINATUL DE TUTUN CHIȘINĂU, REPUBLICA MOLDOVA

oferă
începînd cu data de **7 aprilie 1997**:
ȚIGARETE DE CALITATE ȘI PREZENTARE SUPERIOARĂ LA PREȚURI PROMOȚIONALE:

NOU!

MT - *țigarete superioare* - **2300 lei/pachet**
JOC - *fără filtru* - **850 lei/pachet**

Prețurile includ TVA.
Țigaretele se pot ridica de la depozitul firmei din bd. Chimiei nr. 14.

Relații la tel.: 032/212545; 112703

MONITORUL DE IAȘI

Expoziție la Sala Victoria

Fotografii uriașe ale artiștilor secolului

O expoziție cuprinzînd fotografii-portret de mari dimensiuni (2x1,5m), intitulată "Mari artiști ai secolului XX", va fi deschisă, începînd de astăzi, la Sala Victoria. Autorul ei este artistul fotograf Edith Novarro, originar din România, plecat din țară de cincizeci de ani și stabilit, în prezent, în Brazilia. Călătorind prin toată lumea, dar, în special, prin Europa, Edith Novarro a cunoscut și s-a împrietenit cu o seamă de artiști de mare renume, pe care îi înfățișează în portretele sale fotografice: Picasso, Giorgio de Chirico, Vasarely, Salvador Dali, Joan Miro, Henry More, Francis Bacon, George Segal etc. Cele 60 de lucrări color prezentate sînt ipostaze portretistice care se situează pe o dominantă psihologică a personalităților fotografiate.

Tematic și stilistic, manifestarea este o premieră la Iași. Itinerată cu succes în diferite centre culturale ale lumii, expoziția este organizată de Muzeul de Artă din Iași, Ministerul Culturii și Ambasada Braziliei din București. Vernisajul va avea loc astăzi, la ora 13.00. **(C.S.)**

Revenim la Caragiale

"D-ale carnavalului", la Teatrul Național

Sîmbătă, Teatrul Național va oferi publicului spectator o nouă premieră a acestei stagiuni. Este vorba despre spectacolul cu piesa "D-ale carnavalului", de I.L. Caragiale, în regia Soranei Coroamă Stanca. După părerea directorului Ioan Holban, distribuția este una "de excepție": Teodor Corban, Ion Sapdaru, Petru Ciubotaru, Radu Ghilaș, Adi Carauleanu, Daniel Busuioc, Doru Aftanasiu, Anne Marie Chertic, Catinca Tudose și Irina Răduțu. "Aș risca un pronostic, spunînd că cel puțin două scene din această montare sînt comparabile cu ceea ce am văzut în cele mai cunoscute reprezentații ale piesei", a adăugat directorul Naționalului, care a vorbit și despre dorința arzătoare a actorilor de a întruchipa personajele lui Caragiale. O noutate ar fi că personajul Mița Baston este interpretat de o tînără actriță, Catinca Tudose.

"Se crease o tradiție proastă, ca Mița Baston să fie interpretată neapărat de o femeie matură.", a declarat, la conferința de presă dinaintea premierei, regizoarea Sorana Coroamă Stanca. Spectacolul de sîmbătă, 29 martie, va fi jucat după textul original al piesei, în nici un fel alterat, pentru că replicile lui Caragiale au fost considerate perfecte.

O inovație a acestei montări ar fi trecerea dintre actele doi și trei, realizată prin efecte stroboscopice. Scenografia spectacolului este semnată de Axenti Marfa, coregrafia de Brîndușa Mircea, iar muzica de Anda Tăbăcaru Hogea. **(C.S.)**

Încă două ciolane de împărțit

Vor fi demiși șefii de la Finanțe și de la Direcția Muncii

■ *prefectul s-a gîndit îndelung și a găsit cîte un motiv de destituire pentru fiecare*

Victorel Lupu, directorul Direcției Generale a Finanțelor Publice (DGFP) Iași, și ***Liviu Filipescu***, directorul Direcției Muncii și Protecției Sociale (DMPS) Iași, vor fi schimbați în curînd din funcții, după cum a declarat postului de Radio "Nord-Est", ***Spiridon Crețu***, subprefectul județului Iași. Pe 14 martie a.c., înainte de a pleca în Germania, prefectul ***Florin Vitan*** a trimis către toate ministerele cîte o adresă prin care a făcut cunoscut că își retrage avizul pentru păstrarea în funcție a mai multor directori de instituții publice descentralizate. Printre cei trecuți pe "lista neagră" a prefectului s-a aflat ***Vasile Meglei***, directorul filialei ieșene a Agenției pentru Protecția Mediului, care a fost deja schimbat din funcție, și cei doi directorii menționați anterior. Conform declarației subprefectului de Iași, următorul director care va fi schimbat este Liviu Filipescu. Apoi, va fi rîndul lui Victorel Lupu. La Ministerul Muncii și Protecției Sociale s-a anunțat chiar și data cînd se va desfășura concursul pentru ocuparea postului de director al DMPS Iași - 10 aprilie a.c.

Victorel Lupu (stînga), directorul Direcției Finanțelor Publice Iași, și Liviu Filipescu, directorul Direcției Muncii și Protecției Sociale Iași, nu sînt agreați de noua putere

Directorului Filipescu i se reproșează faptul că nu a colaborat cu alte instituții și nu a inițiat programe pentru reconversia forței de muncă, finanțate de organizații străine, gen PHARE. După cum bine se știe, județul Iași se află printre primele din țară în ce privește rata șomajului. Spiridon Crețu a declarat că motivele pentru care Victorel Lupu nu mai poate ocupa scaunul de director pot să umple o pagină și jumătate. În principal, actualului director al DGFP Iași i s-a reproșat implicarea în campania electorală a PDSR și neimplicarea în descoperirea cazurilor de evaziune fiscală. Subprefectul de Iași a mai declarat că, în următoarele zile, se așteaptă ca ministerele de resort să răspundă la adresa trimisă de la Prefectura Iași, privind menținerea acestor directori în funcție. **(M.GIUBERNEA)**

Amîndoi copiii familiei Alistar au murit într-un incendiu

■ *ei aveau vîrste de patru ani, respectiv un an*

Vecinii, puțini dintre ei săritori, au spart geamurile casei cu bulgări de pămînt și au reușit să înăbușe fumul. Elena și Costel Alistar au pierdut tot ce și-au întemeiat de la căsnicie încoace: familie, casă. ***"Am rămas fără copii, și atît. Nu știu cum a luat foc casa. Fata mai mare trebuia să fugă, or ea s-a ascuns de frică. Nu avem cu ce să le îngropăm, că nimeni nu ne ajută"***, spunea ***Costel Alistar.*** În jurul orei 14:00, un vecin și-a făcut pomană de nenorociții părinți și le-a dat niște pături cu care să-i învelească pe copiii morți. Un altul i-a împrumutat lui Costel căruța, ca să le ducă fetițele la Iași, la morgă, pentru autopsie. Suit în căruță, lîngă copii, tatăl mîna caii și se gîndea că nu are ce să mai vîndă ca să-i îngroape. Începînd de ieri, la Primăria din Ciurea se primesc bani pentru îngropăciunea ***Mădălinei*** și ***Marinelei Alistar***. Oamenii care doresc să ajute cu ceva familia îndoliată, se pot adresa și redacției noastre.

Costel Alistar și-a dus copiii la morgă cu căruța

Răpirea unui copil a dat alarma în oraș

Poliția din Iași a fost pusă pe jar timp patru zile

Continuare din pagina 1A

Se căuta, astfel, închegarea unui cerc al suspecților. Marți, la ora 18:00, Poliția a pregătit cele 100 de milioane lei, care au fost puse într-o cutie. Spre disperarea părinților, telefonul nu a mai sunat în acea zi. Miercuri, prietenii lui "Stefi" și colegii de clasă au fost audiați din nou, dar fără rezultat. Nimeni nu știa nimic despre dubioasa dispariție a copilului. În cursul zilei de ieri, lucrurile au început să se clarifice. Polițiștii i-au supus pe copii unui "test", pe care nu l-a trecut ***Costel Tuluc***, de 15 ani, elev în clasa a VIII-a la Scoala "Carmen Sylva" Iași. Bănuind, pe undeva, că biletul a fost scris de un copil, polițiștii i-au rugat pe "colaboratori" să-și scrie singuri noile declarații. Spre deosebire de ceilalți, puștiul Costel Tuluc căuta să schimbe literele trasate, inițial, pe hîrtie, adăugîndu-le semne cu pixul. Supus unui interogatoriu mai amănunțit, băiatul a recunoscut că răpirea lui Stefi a fost o glumă. Din declarația lui Tuluc, reiese că tîrgul a fost aranjat de el și de "dispărut". Sîmbătă, înaintea "răpirii", Costel și Stefi, prieteni la cataramă, s-au întîlnit ca să discute. Stefi i-a spus amicului că ar avea chef s-o șteargă de-acasă. Avea 300.000 de lei, bani de buzunar, iar mama îi promisese încă 150.000, să-și cumpere training. ***"Mi-a spus să plecăm o săptămînă de-acasă. Duminică a venit la mine, unde eu am scris biletul. Ștefi a plecat acasă, și urma să-mi dea luni telefon. Urma să stabilim cum facem marți, cînd trebuia să-i sunăm pe ai lui, ca să ne dea banii. Duminică, pe la ora 7 seara, am pus biletul în ușă la el, am sunat o dată și am fugit"***, a declarat Costel Tuluc la Poliție, în timpul ultimei anchete. Luni, Stefi l-a sunat pe Costel, ca să perfecteze "aranjamentul", însă acesta deja se afla la sediul Poliției. De atunci, ***Ștefan Pîrlog*** nu a mai dat familiei nici un semn de viață. Copiii nu pot răspunde penal, pentru că nu au săvîrșit nici o infracțiune, orcît de macabră ar fi fost gluma lor. Cert este că Ștefi Pîrlog nu s-a mai întors la domiciliu de patru zile. Polițiștii care au fost implicați în acest inedit caz, roagă persoanele, care îl recunosc pe Ștefan Pîrlog după fotografie, să sune urgent la Poliție, sau la ***"Monitorul"***.

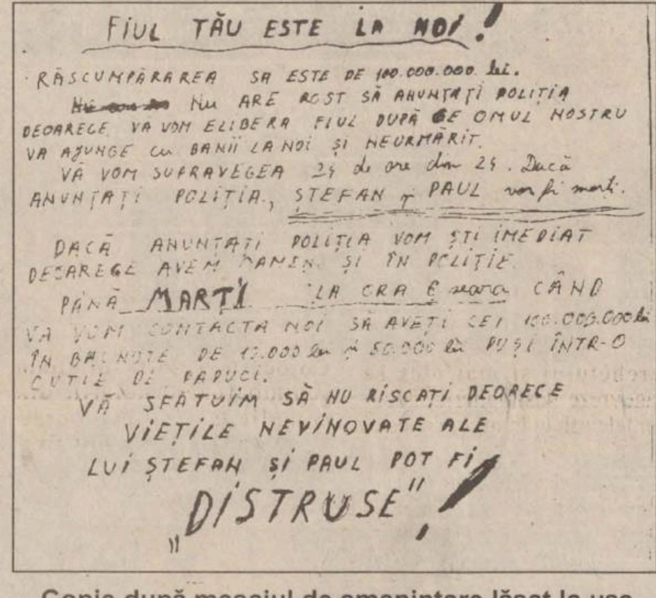

FIUL TĂU ESTE LA NOI!

RĂSCUMPĂRAREA SA ESTE DE 100.000.000 lei.
NU ARE ROST SĂ ANUNȚAȚI POLIȚIA
DEOARECE VA VOM ELIBERA FIUL DUPĂ CE OMUL NOSTRU
VA AJUNGE cu BANII LA NOI ȘI NEURMĂRIT.
VĂ VOM SUPRAVEGEA 24 de ore din 24. Dacă
ANUNȚAȚI POLIȚIA, STEFAN ȘI PAUL vor fi morți.

DACĂ ANUNȚATI POLIȚIA VOM ȘTI IMEDIAT
DEOAREGE AVEM OAMENI ȘI IN POLIȚIE.
PÂNĂ MARȚI LA ORA 6 seara CÂND
VĂ VOM CONTACTA NOI SĂ AVEȚI CEI 100.000.000 lei
IN BANCNOTE DE 10.000 lei și 50.000 lei PUȘI ÎNTR-O
CUTIE DE PAPUCI.
VĂ SFATUIM SĂ NU RISCAȚI DEOARECE
VIEȚILE NEVINOVATE ALE
LUI ȘTEFAN ȘI PAUL POT FI
„DISTRUSE"!

Copie după mesajul de amenințare lăsat la ușa familiei Pîrlog

De la 1 aprilie

Se vor majora din nou bursele studențești

■ *bursa de studiu va fi de 135.000 lei, iar cea de merit va ajunge la 144.800 lei*

După o primă indexare a burselor studențești (februarie a.c.), începînd cu data de 1 aprilie a.c., cuantumul burselor studențești va fi majorat din nou. Astfel, pentru studenții români, bursa de studiu va fi de ***135.000*** lei, bursa de merit - ***144.800*** lei, iar cea de ajutor social ***-120.800*** lei. Cursanții de la studii aprofundate vor primi ***144.800*** lei - ca bursă de studiu, ***149.800*** lei - bursă de merit și ***120.800*** lei - ca bursă de ajutor social. Studenții din R. Moldova și studenții de origine etnică română vor primi ***144.800*** lei. Cursanții la studii aprofundate, doctorat și specializare din R. Moldova vor primi ***149.900*** lei. Alocația zilnică de hrană pentru practica studențească va fi de ***8.550*** lei. Referitor la aceste creșteri ale burselor studențești, Iustinian Focșa, președintele Ligii Studenților de la Universitatea "Al.I. Cuza", ne-a declarat: ***"Această mărire, cu 6.000-8.000 de lei, nu satisface nici pe departe cheltuielile de masă și cazare ale studenților. În Legea Învățămîntului se prevede ca bursa să acopere minimum cazarea și masa. Acest lucru nu se întîmplă, și nici nu cred că se va întîmpla în viitorul apropiat. Din păcate, se pare că bursa va rămîne la acest nivel pînă la sfîrșitul anului universitar. În ceea ce privește alocația de cazare și masă pentru practica studențească, creșterea este nesemnificativă. Singura salvare ar mai fi acea hotărîre de guvern care îndreptățește Universitatea să disponibilizeze și alte sume pentru practica de vară a studenților. Sper ca ea să nu fie abrogată, cum se zvonește"***. **(Adrian NEAGA)**

Cascadorie fară voie pe malul lacului Veneția

■ *șoferul Ghiță Prună s-a răsturnat de cîteva ori cu un camion și a ajuns în apă*

Ghiță Prună, de 50 de ani, din Iași, a ajuns pe patul Spitalului de Neurochirurgie, după ce, fără voie, a efectuat un număr de cascadorie pe malul lacului Veneția. În dimineața zilei de 25 martie a.c., Ghiță Prună, șofer pe un camion la o societate particulară din Iași, încerca să-și repare mașina, staționată pe un drum în pantă, lîngă lacul Veneția. La un moment dat, cînd Ghiță P. se afla în cabina camionului, mașina a luat-o la vale. Șoferul a încercat să frîneze, dar frînele nu au răspuns la comenzi. ***"În acele clipe, a început tragedia"***, își amintește el. ***"Am vrut să sar din cabină, dar pur și simplu nu am putut. Făcînd eforturi să redresez mașina care căpăta viteză din ce în ce mai mare, aceasta s-a întors într-o clipă pe o parte și s-a răsturnat"***. Fiind în pantă, camionul s-a rotit de mai multe ori și s-a oprit în apa lacului. Buimăcit, Ghiță Prună a fost ajutat să iasă din cabină de niște persoane aflate întîmplător în zonă. În urma acestui nefericit accident, șoferul s-a ales cu o fractură a claviculei drepte, fractură de bazin si o contuzie toracică. **(D.F.)**

PROSPECT DE OFERTĂ

privind cumpărarea, prin oferta publică, a 500.000 de acțiuni ale societatii comerciale COMTEX S.A. din Iași, jud. Iași

1. Societatea vizată:	COMTEX S.A., cu sediul în Iași, str. Grigore Ureche nr. 3, înmatriculată la Oficiul Registrului comerțului, judetul Iași, la nr. J22 / 312 din 28.01.1991, avînd codul de înregistrare fiscală R1961008. Societatea are capitalul social de 5.745.900.000 lei, împărțit în 5.745.900 acțiuni nominative, cu valoarea nominală de 1.000 lei fiecare.
2. Ofertantul:	Asociatia "COMTEX" - Programul Acțiunilor Salariaților, cu sediul în Iași, str. Grigore Ureche nr.3, înregistrată la nr. 2/PJ/1996 din Registrul de persoane juridice al Tribunalului Iași.
3. Numărul și clasa de valori mobiliare care reprezintă obiectul prezentei Oferte:	Ofertantul intenționează să achiziționeze 500.000 de acțiuni emise de COMTEX S.A. din Iași, jud. Iași. Valoarea ofertei este de 200 lei/acțiune. Întrucît oferta nu se referă la toate acțiunile S.C. COMTEX S.A., acțiunile care urmează să fie cumpărate vor fi alocate *pro rata*, fără a le diviza, în funcție de numărul de acțiuni depuse de către fiecare acționar.
4. Data expirării ofertei:	Prezenta ofertă este valabilă pînă la data de 15 aprilie 1997. Oferta este irevocabilă pe întreaga ei durată.
5. Locul, metoda și durata de timp pentru depunerea acțiunilor:	Acțiunile vor putea fi depuse, de către acționarii care doresc să le vîndă ofertantului, la sediul societății de intermediere de valori mobiliare INTERMEVA S.A. Iași, str. Sf. Lazăr nr. 4, sau la agenții de valori mobiliare ai acesteia, inclusiv la sediul ofertantului (COMTEX), pînă la 15.04.1997, în zilele lucrătoare, între orele 9,00-16,00. La depunerea acțiunilor, acționarii vor primi o recipisă în care se vor menționa următoarele: numele și adresa acționarului, numărul de acțiuni depuse, numele ofertantului, data expirării ofertei publice de cumpărare, data plății acțiunilor, faptul că acțiunile depuse pot fi retrase în orice moment înainte de data expirării ofertei.
6. Sursa și fondurile folosite pt. achiziționarea valorilor mobiliare care reprezintă obiectul prezentei Oferte:	Fondurile necesare pentru achiziționarea acțiunilor care reprezintă obiectul prezentei oferte provin din depunerile membrilor Asociației "COMTEX" - Programul Acțiunilor Salariaților și se află în contul ofertantului.
7. Plata	Prețul oferit este același pentru toți proprietarii de acțiuni ce vor depune acțiuni în cadrul prezentei oferte. În cazul în care ofertantul, va mări prețul ofertei în timpul desfășurării prezentei oferte publice, acționarii care au depus acțiunile înainte de modificarea prețului vor primi prețul mărit. Plata pentru acțiunile depuse se va face în termen de 3 zile lucrătoare de la expirarea duratei prezentei oferte publice de cumpărare, la sediul ofertantului sau prin mandat poștal, așa cum este consemnat în recipisa primită de fiecare acționar la depunerea acțiunilor.
8. Planurile ofertantului:	Ofertantul nu intenționează să schimbe conducerea societății. Ofertantul nu are intenția să lichideze societatea COMTEX S.A. Ofertantul nu are în vedere schimbarea obiectului de activitate
9. Alte informații considerate relevante de către ofertant:	Acționarii pot obține, gratuit, o copie a Prospectului de ofertă de cumpărare de la sediul Ofertantului sau de la sediul INTERMEVA. Modificările în Registrul acționarllor, corespunzător acțiunilor cumpărate în cadrul acestei oferte, vor fi operate după efectuarea plăților, prin intermediul S.V.M. INTERMEVA S.A. din Iași.

Prezenta Ofertă publică de cumpărare de acțiuni este **întocmită** în conformitate cu prevederile Regulamentului nr. 16/1996 privind oferta publică de cumpărare de valori mobiliare, aprobat prin Ordinul C.N.V.M. nr. 33 /1996 și este **autorizată** de C.N.V.M., în baza **deciziei nr. D. 3968 / 18.03.1997.**

OFERTA PRIMĂVERII

PAGERUL MOTOROLA ADVISOR

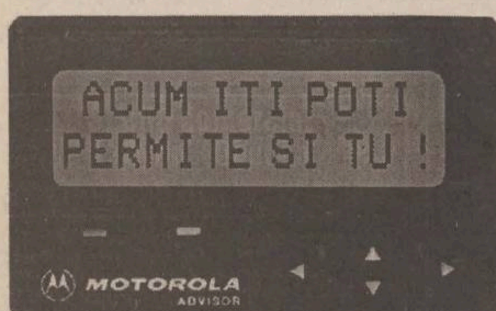

=68 $

CNM COMUNICATII NATIONALE MOBILE

Iași
Str. Ștefan cel Mare 8, et. 2
Telefon: 032/214664

CLASIC, DAR MEREU ACTUAL!

COMUNICĂ LIBER!

MOLDOMOBILA

Iași, Str. Bucium nr. 34

S.C. MOLDOMOBILA S.A.
oferă spre vînzare mobilier divers la

prețuri nemajorate.

Lista de produse cu prețurile aferente poate fi consultată la biroul vînzări din cadrul societății noastre.

Informații suplimentare la telefon:
032/237246 sau 232600/126.

SANITAL

Iași, Armeană 20
tel/fax: 032/211124
DESCHIS ZILNIC
9.00 - 19.00

La preț de importator produse pentru amenajări băi

REDUCERE 10%

CALITATE EXCEPȚIONALĂ!

- obiecte sanitare
- robinete
- mobilier baie
- oglinzi
- accesorii baie
- căzi, cabine duș
- boilere
- calorifere

o marcă LATIN

MONITORUL EXTERN

Dinte pentru dinte

SUA au expulzat un diplomat belarus

Statele Unite au expulzat, miercuri, un diplomat din Belarus, ca reacție la măsura similară luată de autoritățile de la Minsk împotriva unui diplomat american.

"Statele Unite au informat guvernul Republicii Belarus că Vladimir Gramîka, prim secretar și consul, a fost declarat persona non grata. Expulzarea domnului Gramîka are loc ca măsură de răspuns la expulzarea nedreaptă și nejustificată a primului secretar al ambasadei SUA la Minsk", a declarat reporterilor purtătorul de cuvînt al Departamentului de Stat, John Dinger.

Expulzarea primului secretar al ambasadei SUA din Belarus, Serj Alexandrov, a avut loc la data de 24 martie, după ce acesta fusese anterior reținut de poliție în cursul unei manifestații de protest a opoziției din Belarus, față de politica pro-moscovită a președintelui Alexandr Lukașenko.

Relațiile Statelor Unite cu Republica Belarus s-au înrăutățit simțitor în ultimele săptămîni. Washingtonul și-a manifestat în dese rînduri fățiș opoziția față de politica autoritară a președintelui Lukașenko. Săptămîna trecută, Statele Unite au blocat un ajutor financiar de 40 milioane dolari pentru Belarus, ca urmare a încălcării drepturilor omului în această țară.

IRA și campania electorală din Marea Britanie

Un tînăr de 19 ani a fost rănit grav în Irlanda de Nord

AND
ENGLAND
Wilmslow
WALES
London

Un tînăr de 19 ani a fost rănit grav, prin împușcare, în cursul nopții de miercuri spre ieri în localitatea Coalisland, din Irlanda de Nord.

Incidentul a avut loc la puțin timp după ce o explozie a fost auzită în fața unui post de poliție din localitatea respectivă. Rapoartele preliminare ale poliției nu au putut confirma dacă explozia a fost provocată de o bombă, existînd posibilitatea ca sursa acesteia să fie o grenadă defensivă utilizată de forțele de securitate.

Incidentul a avut loc la numai cîteva ore după explozia, de la Wilmslow în nord-vestul Angliei **(vezi harta)**, a două bombe care au avariat o linie de cale ferată. Anterior, Armata Republicană Irlandeză (IRA) anunțase că nu va renunța la războiul de gherilă împotriva dominației britanice în Irlanda de Nord, acuzînd autoritățile de la Londra pentru lipsa oricărui progres în eforturile de pacificare a situației din provincie.

Nu toate zidurile chinezești sînt durabile

Peste 100 de chinezi au fost îngropați de vii

Cel puțin 20 de persoane au murit în urma prăbușirii dormitorului pentru muncitori al unei fabrici de produse electronice din sud-estul Chinei, au anunțat, miercuri, autoritățile locale.

Echipele de salvare, ajutate de soldați, au continuat, miercuri, căutarea altor circa 30 de persoane prinse sub dărîmături. Liu Jingshan, membru al adminstrației orașului Putian, unde se află fabrica, a afirmat că peste 20 de cadavre au fost descoperite pînă acum de echipele de salvare. El nu a oferit detalii asupra numărului de persoane care locuiau în clădirea prăbușită.

Postul de televiziune Asia, din Hong Kong, a afirmat că 103 persoane au fost scoase de sub dărîmături, printre ele aflîndu-se 25 de morți și 27 de persoane grav rănite.

Apariția cometei Hale-Bopp a luat mințile unor informaticieni americani

39 de sinucigași șochează America

Poliția americană a declanșat ancheta asupra morții celor 39 de bărbați și femei ale căror cadavre au fost descoperite, miercuri, într-o vilă de lux dintr-o suburbie a orașului californian San Diego, Rancho Santa Fe, teoria cea mai vehiculată fiind cea a unui ritual de sinucidere colectivă.

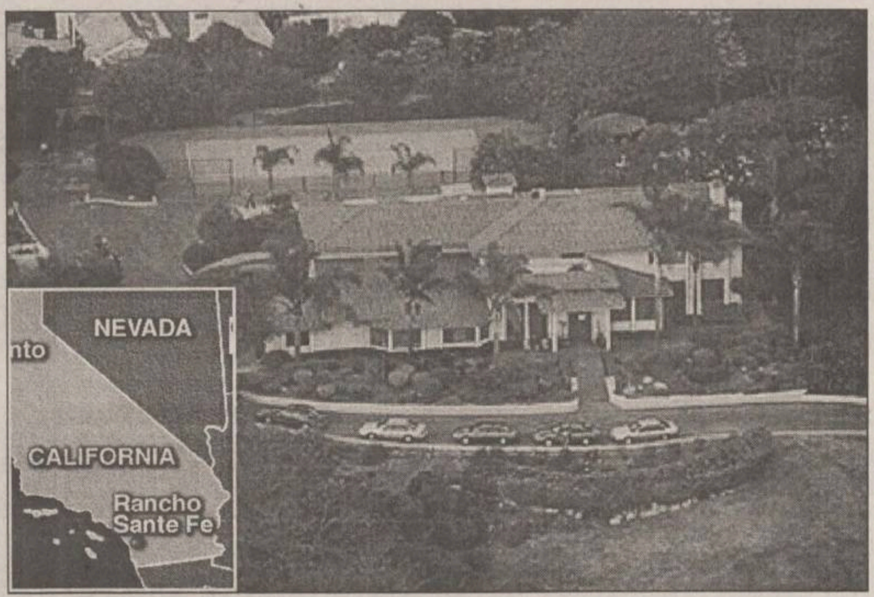

Cele 19 cadavre învelite în pînză purpurie au fost descoperite miercuri într-o reședință luxoasă din Rancho Santa Fe, o suburbie a orașului San Diego din sudul Californiei

Victimele aveau vîrste cuprinse între 18 și 24 de ani și erau îmbrăcate similar, purtînd pantaloni negri și încălțăminte sport de culoare închisă. Cadavrele au fost descoperite în diverse încăperi ale vilei, situate într-un cartier de lux.

Corpurile erau întinse pe spate într-o postură aparent liniștită, cu brațele întinse pe lîngă corp, fiecare avînd fața și pieptul acoperite cu o pînză triunghiulară de culoare purpurie. Rapoartele poliției, care a fost alertată de un telefon anonim în cursul după-amiezii de miercuri, indică faptul că nu s-au descoperit urme de violență sau sînge la locul dramei. ***Alan Fulmer***, comandantul Biroului șerifului din San Diego, a spus că după datele cunoscute de el nu s-au descoperit nici urme de otravă.

Ieri, un asociat al unui fost membru al misteriosului grup format din informaticieni fanatici, a declarat că aceștia au lăsat casete video în care și-au anunțat intențiile și că, este posibil să-și fi programat sinuciderea în grup în strînsă legătură cu apariția ***cometei Hale-Bopp.*** Membrii grupului aveau convingerea că a sosit vremea ***"să-și părăsească corpurile"*** pentru a se întîlni cu un OZN despre care credeau că zboară ascuns în spatele cometei Hale-Bopp. Vîrsta victimelor cît și împrejurările în care a avut loc suicidul trimit cu gîndul la activitatea unui cult modern, după spusele unui expert în domeniul mișcărilor religioase moderne.

Se adresau unul altuia cu "frate" sau "soră"

Imediat după descoperirea cadavrelor, poliția a închis vila, care valorează circa 1,6 milioane de dolari, fiind dotată cu piscină și cu teren de tenis. Clădirea este înconjurată de un zid de cărămidă, fiind situată în ceea ce localnici numesc "Beverly Hills al orașului San Diego".

Bill Strong, unul dintre vecini, a afirmat că luxoasa reședință aparține unei persoane numite ***Sam Koutchesfahani***, care a închiriat-o unor persoane din afara statului California, în luna octombrie a anului trecut. Potrivit lui Strong, chiriașii erau bărbați și femei, de vîrstă medie. El a adăugat că, la sfîrșitul săptămînii trecute, mai multe camionete au sosit la vilă, iar în curtea acesteia a putut observa mai multe persoane decît de obicei.

Agentul imobiliar ***Both Warren*** și un cuplu, care au vizitat casa pentru a o închiria, au afirmat că au fost întîmpinați de un bărbat de circa 50-60 de ani. Potrivit lui Warren, mai multe încăperi erau amenajate ca niște dormitoare comune, iar într-o cameră retrasă se afla un computer de mare putere, în timp ce în alte camere mai multe persoane lucrau pe calculator. ***"Era ceva ciudat, totuși, deși nu erau toți îmbrăcați la fel. Aveau un fel straniu de a se purta și se adresau unul altuia cu frate sau soră"***, a afirmat agentul imobiliar.

Tragicul eveniment are loc la numai patru zile după o sinucidere colectivă la Saint Casimir, în Quebec, în cursul căreia și-au pierdut viața cinci membri ai sectei religioase Ordinul Templului Solar. **(A. DÎRȚU)**

Cronologia sinuciderilor colective din ultimii ani

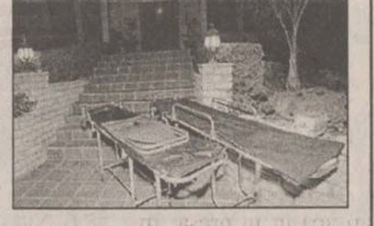

■ **23 martie 1997** - Poliția din Saint Casimir, Quebec, a descoperit corpurile carbonizate a trei femei și doi bărbați într-o casă a unui membru al Ordinului Templului Solar, o sectă internațională care are convingerea că moartea prin ritualuri de sinucidere are drept urmare reînvierea într-un loc numit "Sirius".

În urma cercetărilor, poliția a identificat două franțuzoaice, doi elvețieni și o canadiancă. Corpurile sinucigașilor au fost găsite într-un dormitor, întinse în formă de cruce pe un pat.

■ **decembrie 1995** - 16 membri ai Ordinului Templului Solar au fost găsiți morți într-o casă arsă lîngă Grenoble, în Alpii Francezi. Printre cei 16 morți se aflau și doi ofițeri de poliție francezi.

■ **octombrie 1994** - Poliția a descoperit corpurile arse a 48 de membri ai sectei religioase Ordinul Templului Solar într-o fermă și în alte trei cabane din Elveția. În același timp, la Quebec, au fost găsite cinci corpuri printre care se număra și cel al unui copil.

■ **19 aprilie 1993** - Cel puțin 70 de membri ai unei ramuri a cultului Davidian au murit în flăcări după ce poliția și agenții federali au intervenit armat pentru a pune capăt asediului de 51 de zile asupra reședinței membrilor sectei situată lîngă localitatea Waco, Texas. David Koresh, liderul grupului de la Waco, a murit în timpul incendiului din cauza unei răni la cap provocată prin împușcare. Koresh, un chitarist de muzică rock originar din Dallas, predica o evanghelie mesianică a sexului, a libertății și a răzvrătirii, pretinzînd că era personificarea lui Iisus Hristos.

■ **octombrie 1993** - 53 de țărani dintr-un cătun vietnamez s-au sinucis în grup folosind puști cu cremene și alte arme primitive crezînd că vor ajunge direct în Rai. Oficialitățile vietnameze au declarat că aceștia au fost victimele unui șarlatan localnic orb care a primit donații de sume importante în schimbul promisiunii că va asigura o cale rapidă de a ajunge în Paradis.

■ **decembrie 1991** - Poliția mexicană a învinuit un preot prea zelos care s-a făcut vinovat de moartea a 29 de credincioși. Aceștia s-au asfixiat în urma îndemnului preotului de a continua să se roage și să nu țină seama de fumul toxic care năpădea biserica. Ramon Morales Almazan, care a murit împreună cu adepții săi, s-a răstit la aceștia să-și păstreze calmul în timp ce credincioșii au început să se sufoce, să vomite și să leșine.

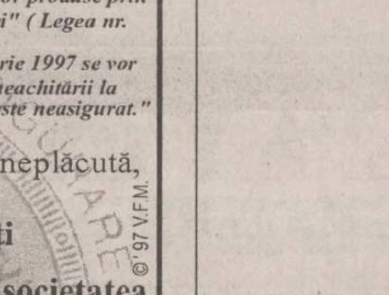

■ **18 noiembrie 1978** - Reverendul Jim Jones, un pastor american paranoic, a determinat sinuciderea a 914 credincioși din Jonestown, Guyana, forțîndu-i să bea suc de fructe cu cianură. Membrii sectei care au refuzat să bea poțiunea au fost împușcați. Deasupra altarului său din Jonestown, reverendul a gravat următoarea inscripție: "cei care uită trecutul sînt sortiți să-l repete".

"Vrem să trăim fără șocuri și fără terapia lui Elțîn"

Grevă de-a lungul și de-a latul Rusiei

În Rusia, au avut loc ample mișcări revendicative cu participarea a peste 20 de milioane de salariați din sectoarele de stat, care protestează împotriva neachitării salariilor și a degradării nivelului de trai. Statul rus datorează bugetarilor salarii și pensii de peste 50 de mii de miliarde de ruble.

Mai multe greve și marșuri de protest au fost declanșate ieri în numeroase orașe ale Rusiei ca răspuns la apelul sindicatelor din această țară de organizare a unei zile de protest național față de neplata salariilor și a pensiilor. Sindicatele preconizaseră că la aceste acțiuni vor participa circa 20 de milioane de persoane, însă numărul participanților la marșurile organizate într-o serie de mari centre industriale ale țării a fost mult sub așteptări.

Coloane de mai multe zeci de mii de protestatari au mărșăluit pe străzile din Vladivostok și Ekaterinburg, participanții purtînd pancarte pe care se putea citi: ***"Vrem să trăim fără șocuri și fără terapia lui Elțîn"***, "Mai întîi salarii, după aceea impozite".

Pentru a preveni eventuale acte de violență, Ministerul de Interne a mobilizat importante efective ale forțelor de poliție și ale trupelor speciale, atît la Moscova cît și în alte mari orașe ale țării. ***"Avem capacitatea de a menține ordinea publică, bazîndu-ne atît pe efectivele de poliție cît și pe forțele speciale, și am luat măsurile necesare cu caracter preventiv"***, a afirmat, pe un ton amenințător, ministrul de Interne, ***Anatoli Kulikov.***

Observatorii apreciază că ziua de protest național are rolul de a canaliza frustrarea acumulată în cei șase ani de cînd a fost declanșată în Rusia tranziția la economia de piață, perioadă în care prăpastia dintre bogați și săraci s-a adîncit continuu. Acțiunea a fost anunțată cu mai multe săptămîni înainte, fiind organizată de sindicate și de opoziția din Rusia, condusă de comuniști.

La Moscova, acțiunile de protest au început în cursul după-amiezii și s-au desfășurat numai în centrul orașului. Poliția a desfășurat un important dispozitiv de ordine pentru a asigura desfășurarea fără incidente a demonstrațiilor.

Cernomîrdin promite marea cu sarea

Valoarea drepturilor bănești neplătite salariaților și pensionarilor ruși se ridică la 50.000 miliarde de ruble (8,8 miliarde dolari), din care 10.000 miliarde de ruble sînt datorați de stat. Autoritățile rusești se află într-o situație delicată, fiind nevoite, pe de o parte, să asigure plățile restante, iar pe de alta să colecteze impozitele pentru a putea finanța bugetul.

Guvernul rus va începe în următoarele zile să-și plătească datoriile și să ia măsuri pentru rezolvarea crizei salariilor și pensiilor restante la nivelul întregii țări, a promis miercuri primul ministru ***Viktor Cernomîrdin.***

Cernomîrdin a promis că, în total, în luna martie vor fi acordate populației drepturi bănești restante în valoare de 11,8 mii de miliarde de ruble (2,1 miliarde dolari), din care guvernul va acoperi aproape trei mii de miliarde de ruble. Premierul rus nu a specificat din ce surse se va fi acoperi restul sumei.

Prim-viceprim-ministrul ***Anatoli Ciubais*** a declarat că valoarea totală a blocajului financiar în Rusia se cifrează la 53 mii de miliarde de ruble, sumă pe care a caracterizat-o drept "fantastică".

Blocajul financiar este o frînă puternică pentru economia rusă și unul din motivele pentru care sindicatele din această țară au anunțat pentru ieri o zi de grevă națională.

Ciubais a promis că guvernul va acorda 6,5 mii de miliarde de ruble pentru plata salariilor minerilor, aceștia reprezentînd una din categoriile profesionale cele mai afectate de blocajul financiar.

■ LUMEA PRIN FAX ■ LUMEA PRIN FAX ■ LUMEA PRIN FAX

■ **BETHLEEM:** în Cisiordania și celelalte teritorii palestiniene, situația devine tot mai explozivă, ciocnirile dintre demonstranți și forțele de securitate israeliene luînd un caracter cronic. La Rabat, trimisul special al SUA în Orientul Mijlociu, Dennis Ross, a avut o întîlnire cu liderul OEP, Yasser Arafat, axată pe problema reluării negocierilor de pace israelo-palestiniene și reducerii tensiunii în Cisiordania. De la Rabat, el va pleca la Ierusalim, unde se va întîlni cu premierul Benjamin Netanyahu.

■ **ALBANIA:** situația rămîne în continuare incertă, bandele înarmate controlînd zone extinse și perturbînd traficul pe șosele. O misiune umanitară a UE sosește la Tirana pentru a face o evaluare mai riguroasă a nevoilor imediate de asistență ale Albaniei.

■ **PHENIAN:** Coreea de Nord a anunțat Statele Unite că este gata să participe la negocierile de pace cvadri-partite, dacă primește garanții privind ajutoarele alimentare de care are nevoie, a declarat, ieri, purtătorul de cuvînt al Ministerului sud-coreean de Externe, Lee Kyu-hyung.

■ **WASHINGTON:** aprobarea Congresului SUA pentru extinderea NATO către Est nu este sigură, iar statele candidate trebuie, încă, să dovedească că-și vor îndeplini angajamentele asumate, a afirmat senatorul american Joseph Riden, membru al Comisiei pentru relații internaționale a Senatului american.

■ **LOME:** șeful delegației rebelilor din Zair la reuniunea la nivel înalt a Organizației Unității Africane, ce se desfășoară în capitala statului Togo, a declarat ieri că negocierile dintre rebeli și guvernul președintelui Mobuto Sese Seko vor începe peste cîteva zile, probabil în Africa de Sud.

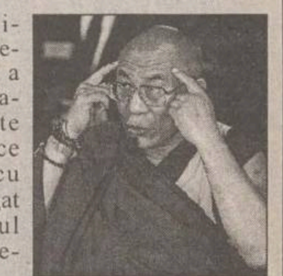

■ **TAIPEI:** liderul spiritual tibetan Dalai Lama a cerut, ieri, Taiwanului să accepte legături economice mai strînse cu China, dar a adăugat că numai poporul taiwanez poate decide acest lucru.

■ **CERNOBÎL:** un apel telefonic ce avertiza asupra unei iminente explozii la centrala nucleară de la Cernobîl a determinat, ieri, intervenția poliției și a echipelor speciale de intervenție, fără ca acestea să descopere în perimetrul centralei vreo bombă sau un alt dispozitiv exploziv.

■ **PARIS:** Adunarea Națională a Franței a votat, miercuri, în favoarea desființării serviciului militar obligatoriu, adoptînd proiectul de lege înaintat de guvernul premierului Alain Juppe.

ÎN ATENȚIA
POSESORILOR DE AUTOVEHICULE

"Persoanele fizice și cele juridice, care dețin autovehicule supuse înmatriculării în România, sunt obligate să le asigure pentru cazurile de răspundere civilă ca urmare a pagubelor produse prin accidente de autovehicule pe teritoriul României" (Legea nr. 136/1995, art. 48)

"Primele aferente perioadei 1 aprilie - 31 decembrie 1997 se vor plăti până la data de 31 martie 1997. În cazul neachitării la scadență a primelor, deținătorul autovehiculului este neasigurat." (H.G. nr. 1259/1996, art. 2).

Pentru a nu fi în această situație neplăcută,
vă informăm că,
pentru prima dată aveți
posibilitatea de A ALEGE societatea
la care doriți să vă asigurați.
Societatea de Asigurare Reasigurare
ARDAF®
este prima societate privată autorizată să practice
ASIGURAREA OBLIGATORIE
DE RĂSPUNDERE CIVILĂ AUTO
Este timpul să alegeți !

Noi vă așteptăm la sediile noastre din toate județele țării.
Informații suplimentare la sediul Sucursalei Moldova din Iași, B-dul Ștefan cel Mare, Bl. B2, et. 1
INVESTIȚI PENTRU SIGURANȚA DUMNEAVOASTRĂ !

©'97 V.F.M.

TOFAN TYRE DISTRIBUTION S.A.
BANCA MILIOANELOR DE KILOMETRI
3 anvelope într-una singură

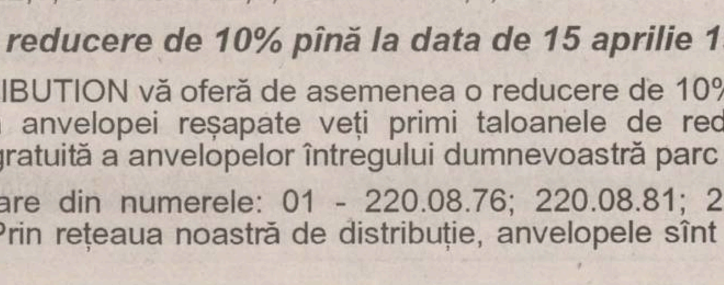

"speranța de viață" în .....km = 300.000

TOFAN TYRE DISTRIBUTION vinde din stoc anvelope reșapate prin sistemul BANDAG - **garantate ca și anvelopele noi -**
295/80 R 22,5; 12 R 22,5; 315/80 R 22,5; 385/65 R 22,5; 365/80 R 20.

Se acordă o reducere de 10% pînă la data de 15 aprilie 1997.

TOFAN TYRE DISTRIBUTION vă oferă de asemenea o reducere de 10% la reșapările ulterioare. La achiziția anvelopei reșapate veți primi taloanele de reducere și veți beneficia de inspecția gratuită a anvelopelor întregului dumnevoastră parc auto.

Sunați acum la oricare din numerele: 01 - 220.08.76; 220.08.81; 220.08.82 sau 330.29.72, București. Prin rețeaua noastră de distribuție, anvelopele sînt disponibile în toată țara.

UNIVERSITATEA "Al. I. Cuza" Iași
Departamentul de Comunicații de Date

organizează concurs
în ziua de
5 aprilie 1997, ora 12⁰⁰
pentru ocuparea postului de
ANALIST

CONDIȚII:
- studii superioare de specialitate
- experiență de minimum 2 ani în domeniul exploatării calculatoarelor și a sistemelor informatice
- ordonat, sistematic, muncitor

Candidații vor depune un dosar plic pînă la data de **4.04.1997** care să conțină următoarele acte:
- adeverință medicală
- copie după actul de studii
- recomandare de la ultimul loc de muncă
- curriculum vitae
- copie după carnetul de muncă capitolul I și IX sau I și VI

Monitorul

Ziarul care stă de vorbă cu oamenii!

EDITORIALE

NAȚIONAL

A murit o relicvă istorică, trăiască Regele!

Pînă acum, Regele Mihai era cunoscut în lume mai ales datorită faptului că este ultimul supravietuitor dintre șefii de state din perioada celui de-al doilea război mondial. Zilele trecute, însă, el a reusit să realizeze și o premieră istorică, devenind, în urma vizitei sale la Londra, primul suveran detronat care sprijină demersurile republicii din care fusese odinioară alungat cu forta.

Desigur, din acest punct de vedere, receptia la nivel înalt de la Ambasada Română sau prînzul cu Regina Elisabeta de la Palatul Buckingham au avut mai mult o valoare simbolică, însă discursul rostit de Rege la Institutul Regal de Studii Militare a reprezentat o surpriză pentru foarte multă lume. Și aceasta datorită faptului că, bazîndu-se atît pe rangul său, cît și pe statutul de reprezentant neoficial al României, fostul suveran a putut să ignore dulcegăriile diplomatice, arătînd fără ocolișuri că nu numai tara sa are nevoie de Occident, ci și Occidentul de noi. Nu s-a sfiit să spună răspicat că nu va exista decît un singur "val" de intrare în NATO, iar promisiunile de lărgire ulterioară a Aliantei nu sînt altceva decît niste acadele. A demonstrat că relatiile noastre cu vecinii pot fi rezolvate numai dacă intrăm împreună în Alianta Nord-Atlantică. A explicat că nu numai România, ci întreaga zonă din care facem parte nu va mai avea decît o încredere redusă în politica vest-europeană dacă, în ciuda tuturor eforturile întreprinse de București, vor fi găsite noi motive de a exclude tara noastră din procesul extinderii. Și, nu în ultimul rînd, a invitat Rusia să facă și ea ceva, dacă într-adevăr doreste stabilitatea continentului, de pildă începînd, asa cum a promis, prin a-și retrage trupele din Moldova. Pentru un om care nu mai detine nici o putere politică de aproape 50 de ani nu-i chiar asa de rău!

Probabil, însă, că primii care au fost surprinși de cuvîntarea regală au fost chiar românii, care primiseră cam cu zîmbetul pe buze știrea că Regele Mihai va face lobby în capitalele monarhiilor europene pentru intrarea României în NATO. Deprinși să creadă în legenda că inteligenta fostului suveran nu este una chiar sclipitoare, claritatea discursului și acuratetea argumentării au constituit pentru ei o surpriză plăcută, iar credinta că fostul suveran nu constituie altceva decît o relicvă istorică, absolut inutilă în zilele noastre, a primit o lovitură de moarte. Regele a devenit din nou, pentru unii, un simbol al aspiratiilor românești. **(Marius CRISTIAN)**

REGIONAL

Pașcani - "orașul interzis" legii

Ceea ce s-a întîmplat în Pașcani în anii "dominatiei" pedeseriste a întrecut cu mult limitele bunului simt. Pașcani - fost și actual fief PDSR - a fost comparat de multi cu o junglă. Un loc al nimănui, unde legea a fost deseori subiect de batjocură. Cum a fost posibil ca în al doilea oraș ca mărime al judetului să se comită atîtea ilegalităti pe metrul pătrat? Simplu. Nu s-a găsit nimeni care să controleze riguros dacă legea este respectată. Organele de control? S-a văzut cîte parale au făcut. Atît timp cît cei care ar fi trebuit să facă aceasta se aflau în cîrdășie cu marii "mafioti", evident că orasul a rămas ca o stînă fără stăpîni. Dar hotie oblăduită de PDSR a fost peste tot. Însă, în orasele mari, matrapazlîcurile s-au făcut cu ceva mai multă grijă, "banditii" se mai ascundeau, legea era eludată mai elegant, cumva, cei care furau se foloseau de chichite ale legii; se aflau la limita dintre ilegal și legal. Erau obligati să fie mai inteligenti, dacă nu de altceva, măcar de gura presei. În Iasi și în alte orașe mari a existat o presă independentă care a tras semnalul de alarmă de cîte ori a putut.

La Pașcani, însă, nu existau ziariști care să-și bage nasul peste tot. Si cînd aceștia au apărut, în sfîrșit, s-au îngrozit de multitudinea subiectelor de anchetă pe care le-au găsit. Abuzuri comise de la cei mai mari pînă la cei mai mici. Căci, dacă cei mari s-au înfruptat din ciolan, de ce ar sta deoparte cei mici? Pentru foarte multi ieșeni, lucrurile care se întîmplă în Pașcani par, în mod sigur, incredibile. Cum adică, să furi fără nici un fel de acoperire, să lași în urma ta atîtea acte compromitătoare? Inconștientă? Nicidecum, doar un nelimitat abuz de putere, o infinită sigurantă că nimeni nu poate mișca nimic din loc. Reteta este valabilă pentru alte sute de orașe românești de aceeași categorie, și care ajung să reprezinte o bună bucată din România: o mînă de maximum 30 de conducători care s-au cunoscut de ani de zile, s-au înrudit și care și-au întretinut în permanentă scopul comun - stăpînirea propriei lor "moșii".

După scandalul vilelor luxoase din Pașcani, alte și alte enormităti ies la iveală. Firmele-căpușă care s-au înfruptat din bugetul Spitalului Pașcani, de pildă. Contabilul-șef și directorul economic al spitalului, cei care mînuiau banii spitalului, au aprovizionat institutia cu produse cumpărate de la propriile firme. Totul, sub oblăduirea directoarei Vieru, care, cînd știe, cînd nu știe de respectivele afaceri. Și totul a mers ca pe roate ani de zile. Cînd doctorii din Iasi au auzit de această bișnită grosolană, și-au făcut cruce. Ce a făcut pînă acum cîteva luni dr. Mihai Frasin, director al Directiei Sanitare timp de aproape patru ani de zile? Cîte controale a făcut la Pașcani? Cît de mult l-a interesat situatia unitătilor spitalicești din judet? La Hîrlău știm că mergea săptămînal, interesul era mare, de! La Pașcani de cîte ori o fi fost?

Situatii precum cea din Pașcani probabil că se regăsesc în multe dintre orășelele mici, de provincie, ca și la tară, unde, se știe, primarul este cel care face legea. Ceea ce nu e normal. Legea e una pentru toti și ea trebuie respectată. Dacă nu se întîmplă asa, înseamnă că există un viciu în sistem. Înseamnă că lipsește acel ceva care inspiră omului teama că dacă o ia pe de lături, o pătește. Și ar trebui să existe o teamă întemeiată, care să se manifeste și la cei care sînt prietenii puterii, o teamă că nimic nu poate fi ascuns la nesfîrșit, că pînă la urmă se află totul. **(Gynella PARFENIE)**

INTERNAȚIONAL

Stabilitatea Rusiei, în așteptarea miliardelor de dolari

"Vrem să trăim fără șocuri și fără terapia lui Eltîn", "Mai întîi salarii, după aceea impozite", se putea citi pe pancartele manifestantilor ruși care au ieșit în stradă ieri, înfometati, înfrigurati, exasperati de neplata salariilor și a pensiilor.

În Rusia, asa-zisa tranzitie la economia de piață a fost resimțită dureros de rusul de rînd. De sase ani, de cînd a fost declarat pompos startul spre economia liberă, lucrurile au mers din rău în mai rău. Piata a fost acaparată la început de bisnitari și apoi de marii mafioti. Ultimele statistici arată că economia subterană a Rusiei are o pondere de 40% din produsul intern brut. Valoarea blocajului financiar este de 53 de mii de miliarde de ruble, atingînd cote "fantastice" - după caracterizarea pe care a făcut-o prim-vice-premierul Anatoli Ciubais. Blocajul financiar este o frînă puternică pentru economia rusă și unul din motivele pentru care sindicatele au declanșat greva natională.

Valoarea drepturilor bănești neplătite salariatilor și pensionarilor ruși se ridică la 50.000 de miliarde de ruble (8,8 miliarde dolari). Autoritătile rusești se află într-o situatie delicată, fiind nevoite, pe de o parte, să asigure plătile restante, iar, pe de altă parte, să colecteze impozitele pentru a putea finanta bugetul. Premierul Cernomîrdin a făcut miercuri un apel la calm și i-a asigurat pe ruși că, în următoarele zile, bugetarii vor primi 11.000 de miliarde de ruble (2,1 miliarde de dolari), adică abia o cincime din drepturile bănești care li se cuvin. Cernomîrdin a specificat că guvernul va acoperi doar 3000 de miliarde de ruble din această sumă, neprecizînd sursele din care provin restul banilor.

Liderii de la Kremlin se tem că protestele care au început ieri, în fruntea cărora sînt fosti activiști, nostalgici naivi și tineri cu ambitii revolutionare, pot degenera în manifestări violente. La urma urmei, situatia din Rusia nu e departe de cea din mica Albanie. Dovadă a fricii care domneste în cercurile guvernamentale rusești este mobilizarea masivă a fortelor de ordine desfășurate în marile orașe.

Iesirea din această criză majoră stă în mîinile noii echipe de la Kremlin, dar și în abilitatea lui Eltîn de a obține cît mai multi dolari, în schimbul acceptării extinderii NATO către est. Stabilitatea Rusiei atîrnă de un fir de păr. Rusia este acum condusă de o echipă cu adevărat reformatoare, care trebuie însă ajutată de Occident. **(Cristina LECA)**

Materialele de mai sus reprezintă punctul de vedere al redacției

DIASPORA

De ce este necesară terapia de șoc

Eugen DUVAL

Prin alegerile din noiembrie 1996, România are pentru prima dată după 1989 un presedinte și un guvern democrat. Imediat după instaurare, noul guvern a propus un program de reforme care să accelereze procesul de trecere la "piata liberă".

Ca toate tările ex-comuniste din centrul și sud-estul Europei, România are de ales între situatia sa prezentă și europenizare prin intrarea în componenta Uniunii Europene (EU) și a NATO, cu drepturile și obligatiile cerute de aceste organisme. În acest context, dacă vrem ca standardul nostru de viată să crească la nivelul tărilor vestice industrializate, este clar că nu există o altă alternativă decît trecerea cît mai rapidă la economia de piață, cu toate greutățile și riscurile ce le incumbă.

Exemplul tărilor din centrul Europei în general și al Poloniei și Cehiei în particular arată clar că tranzitia scurtă, de austeritate, este preferabilă reformelor trenante, care duc la o economie ce nu oferă stabilitate, nu creste standardul de viată și nu descătușează vastele oportunităti oferite de sistemul de piață.

După o "terapie economică de soc", după cinci ani de crestere economică, Polonia are acum un indice PIB (Produsul.Intern Brut) peste nivelul lui 1989, sectorul privat reprezentînd 60% din PIB. Investitiile străine au crescut și în 1996 Polonia a atras 5 bilioane dolari investitie directă străină.

Datorită politicii dure a fostului guvern comunist, Cehia a pornit dintr-o pozitie mai bună decît Polonia, fără datorii externe și cu o piată bine aprovizionată cu alimente și bunuri de consum. Și aici trecerea rapidă la capitalismul liber a fost îmbrătișată. Privatizarea în masă și încurajarea antreprenorilor a permis ca 2/3 din PIB să fie produse de sectorul privat. Somajul a scăzut la 3%.

Desigur nu toate lucrurile sînt perfecte în Polonia și Cehia, ambele tări avînd încă un drum lung de parcurs pînă a aduce economiile lor la nivelul tărilor dn UE. În Polonia inflatia este acum 18% și somajul 13%. Unitătile agricole au încă o productivitate mică. Multe întreprinderi nerentabile au fost închise și vîndute unor noi proprietari care încearcă să le restructureze. Privatizarea tuturor sectoarelor economiei nu este terminată. În Cehia, restructurarea economiei este întîrziată, amenintînd cu somaj și deficit. Venitul personal în Polonia este 1/4 din cel mediu în UE. Chiar cu o crestere anuală de 5% a PIB, Poloniei îi vor trebui alti 20-25 ani ca să atingă 90% din venitul mediu al locuitorilor din UE.

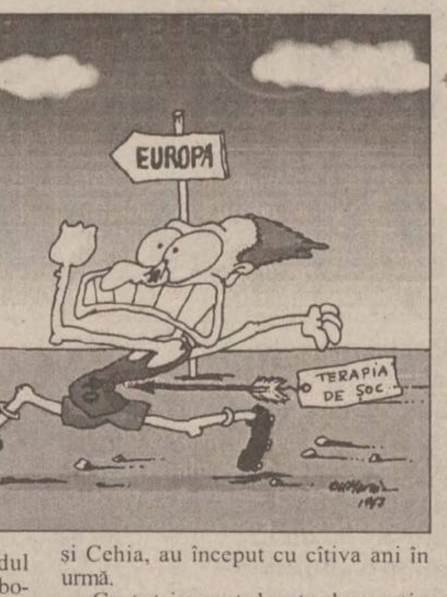

Programul economic al actualului guvern al României este întîrziat cu mai mult de cinci ani fată de cel adoptat în Polonia, Cehia, Slovacia și Ungaria. Salariul lunar mediu este sub 70$, inflatia anuală depășeste 100%, deficitul bugetar total este aproape 13% din PIB, iar cresterea economică este pusă sub semnul întrebării.

Negocierile cu organismele internationale, FMI (Fondul Monetar International) au dus la elaborarea de către guvern a unui program de austeritate cuprinzînd o serie de reforme economice principale: liberalizarea și stabilizarea economiei, privatizarea rapidă a întreprinderilor de stat și protectia socială a categoriilor defavorizate ale populatiei.

Pentru a asigura împrumuturile străine necesare de la FMI, guvernul român a trebuit să devalorizeze leul și să ridice pretul la multe produse zilnic necesare populatiei. Salariile nu mai sînt indexate în functie de inflatie, care în 1996 a fost 57% (cu preturi controlate). Locuitorul mediu cheltuieste acum 2/3 din ceea ce cîștigă pentru hrană. Pretul acestor măsuri de austeritate va fi o scădere economică de 2% în 1997, dar guvernul presupune că economia va înregistra o relansare în 1998.

O mare sperantă este atragerea investitorilor străini. Deși România are o populatie potential consumatoare de circa 23 milioane, terenuri agricole și resurse materiale bogate, multi investitori străini au rămas insensibili, deoarece România este încă în faza reformelor și schimbărilor, are multe structuri paralizante, multă birocratie și coruptie și nu dă suficiente garantii capitalurilor străine. Proprietatea este numai protejată nu și garantată. La aceasta se adaugă coruptia, legislatia instabilă, cu multe prevederi ascunse și un sistem bancar putin precizat.

Întîrzierea reformelor radicale a pus România într-o pozitie handicapată în lupta pentru realizarea pietei libere. România trebuie să recupereze acești ani pierduti și să facă într-un timp foarte scurt ceea ce alte tări, ca Polonia și Cehia, au început cu cîtiva ani în urmă.

Cu tot impactul actual negativ asupra standardului de viată, preturile trebuie lăsate libere în functie de cerere și ofertă. Veniturile reale care permit sporirea puterii de cumpărare a populatiei se obtin numai prin cresterea eficientei activitătii economice.

Una din cheile importante de succes de trecere la piata liberă este adeziunea și actiunea poporului român. De priceperea, dorinta de muncă, tenacitatea, eficienta muncii sale și de spiritul său de sacrificiu depinde reușita acestei actiuni. Dar problemele nu se pot rezolva numai cu curajul ce se cere populatiei de a înfrunta dificultătile dureroase prin care trece după liberalizarea preturilor, ci și cu inteligenta și spiritul de sacrificiu ale reprezentantilor guvernamentali.

Pentru ca programul de reforme să înceapă să lucreze și să se îndrepte spre o adevărată directie, "pachetul de măsuri economice, financiare și sociale" adoptat de guvern trebuie aplicat cu mult discernămînt și competentă. Miza și răsplata sînt mari: recucerirea unui loc meritat în cadrul familiei tărilor UE și a încrederii în sine. Parcurgerea acestui drum cere "sînge, sudoare" și efort sustinut din partea tuturor cetătenilor României.

Fie ca această fază să fie faza armoniei, încrederii și sperantei în mai bine. ■

Editia pe Internet a "Monitorului" a lansat, pentru românii aflați în străinătate, invitația de a-și exprima opiniile în această pagină. Domnul Eugen Duval, din SUA, este unul dintre cei care au răspuns acestei invitații.

ULTIMA TUȘĂ

Doamna domnului consilier

Val GHEORGHIU

Încoltit să spună cu ce s-a întors, practic, de la summit-ul de la Helsinki, Eltîn a produs, prin declaratia sa, o premieră în diplomatia imperială rusă: resemnarea în fata extinderii NATO, resemnare ce-ar preveni, vezi Doamne, o resuscitare a războiului rece. Comuniștii din coasta lui proaspăt operată - arși cu fierul roșu (al secerii și-al ciocanului). Ce i-a ieșit din gură tătucului Boris e un hulub neprihănit sau e perfidul porumbel al păcii, desenat, prin anii șaizeci de tovarășul (de drum) Picasso?

Reclamă. O fi vrut să evite un cîine? Cu viteză de satelit a ras întîi bornele galben-negre de pe marginea trotuarului, a spulberat gardul din piatră masivă, secular, al bisericii și s-a oprit în curte. Era un Ford. Strada a-ncremenit. Insul a coborît, s-a scuturat ca o găină de colb și a grăit: sculă americană, dom' le! Mi-a stat pe limbă: dată dracului! Dar era biserica...

Așa întelege el pictura, ***Doru Cernea*** nu poate emite surprize, salturi, de la o expoziție la alta. Cea de-acum, de la Trianon, seamănă întrucîtva cu precedenta, din anii trecuti. Întrucîtva, pentru că totuși ceva se întîmplă în această pictură. Ceva important. Si anume, spoirea gradului de perfectionare. Pe cît de frumoasă și de atractivă, pe atît de marcată de exactitatea și acribia executiei se arată a fi această ultimă prezentă. Prezenta unui artist dramatic de exigent cu sine și, de ce nu, cu cei ce-l urmăresc, deci cu modul în care aceștia trebuie să-i recepteze mesajul. Oricum, un mesaj demn de toată stima, de întreaga noastră admiratie.

O invitată cu statut special (sotia Consilierului Ambasadei SUA, la București) este ***Sarak Einik*** în expoziția de la Cupola. Din capul locului, o simeză exceptională, valoroasă în sine, dar și ca noutate în peisajul expozitional iesean. Dacă vigoarea și robustetea ne impresionează în pictura oricărui bărbat, cu atît mai mult aceste particularităti decisive ne mișcă în cazul unei femei. E, în desfășurarea alegră de la Cupola, un zvon al expresionismului "păgîn", întreținut cu mînă foarte nervoasă, dar și foarte exactă, e și o adiere de Orient Apropiat, îmbălsămată cu aromele pămîntului sfînt. Excelentă, doamna domnului Consilier!

Soseste, în sfîrsit, Salvarea și-l ridică. E mort (de beat). În timp ce-l aburcă în masină, ne face cu ochiul, singurul de altfel, si ne șoptește: Amigo! Și esti ca nou. ■

UNGHIUL DE TRAGERE

Cîteva calcule preliminare

Val CONDURACHE

Alegerile din noiembrie 1996 încă nu s-au terminat. Agitatia din partidele care-au ratat intrarea în Parlament, tensiunile la vîrf în partidele parlamentare aflate în pierdere de viteză (PDSR, PUNR) sînt indicii că viata politică își caută echilibrul într-o altă dimensiune. Partidele mai mici, cum ar fi PAC, PDAR, PNR, își ling rănile, fără a găsi o solutie de compromis între "centru" și "periferie". În unele cazuri, "mahalaua" este mai bine organizată și chiar mai bine reprezentată (este situatia PAC), însă liderul de la "centru" se bucură, oricît ar pierde, de o majoritate lejeră în partid. Nici Victor Surdu nu și-a pierdut audienta în rîndul agrarienilor, desi "mutările" lui pe tabla de șah păreau dictate, ca la jocul de table, de rostogolirea unui zar.

În PDSR mutatiile sînt lente, dar directia în care evoluează partidul elimină, unul cîte unul, pe liderii fostilor guvernanti. Oliviu Gherman s-a ascuns într-o vizuină secretă, Ioan Solcanu nu mai găsește mijloace ca să-si probeze fidelitatea și se face vinovat pentru răzmerita de la Iași, Vasile Văcaru se multumește cu ce i se dă pe sub mînă, Dan Martian nu mai este luat în seamă nici măcar de presă, care l-a gratulat cu un certificat de bună-credintă, iar fostul premier, Nicolae Văcăroiu, și-a luat, probabil, atributiunile de vice-presedinte de bancă. PDSR înseamnă, deocamdată, Ion Iliescu, Teodor Melescanu, Dar Mircea Popescu și; nu în ultimă instantă, Mircea Pascu. Iar restul e tăcere. Pînă la alegerile din iunie PDSR pregătește, prin Ion liescu, o altă echipă. La fel cum a făcut-o și cînd a fost președintele tării, actualul presedinte al PDSR se dispensează cu tenacitate și cu discretie de oamenii care nu-i mai sînt folositori. Aflat în ofensivă, Ion Iliescu mai are de înfruntat, pînă la alegerile din iunie, un singur adversar: Adrian Năstase. Acesta nu-și găsește locul în partidul pe care, oficial, l-a condus. În interventiile publice el se arată la fel de coltos, la fel de mușcător ca înainte, la fel de arogant. Însă o fortă nevăzută îl împinge spre margine, iar de pe tobogan nu te mai poti cătăra. Nu stiu cît adevăr au continut speculatiile cu privire la conflictul subteran dintre Ion Iliescu și Adrian Năstase. Ce se vede cu ochiul liber e că Adrian Năstase vorbește tot mai mult în nume propriu, iar Ion Iliescu în numele PDSR. Ce urmează: un "puci" sau un nou partid al dlui Năstase?

Nu stiu dacă întîmplător, PUNR traversează, exact în aceeași perioadă, o criză similară. Funar și Gavra pierd partida cu Valeriu Tabără, noul președinte. Acesta se angajează, la fel ca și Ion Iliescu, să clarifice doctrina partidului (nici unul, nici altul nu s-au gîndit pînă acum că partidele lor nu au o doctrină) si să-și manifeste disponibilitatea de a colabora cu toate fortele politice din tară. Dintr-un partid regional, PUNR vrea să devină un partid național, însă nimeni nu știe, în absenta pedalei nationale, care va fi culoarea lui. Centrul de greutate s-a mutat de la "mahala" (de la Cluj) către "centru" (la București), un motiv în plus să credem că noul președinte nu mai mizează pe cartea Ardealului, ci, pragmatic, pe clientela de peste tot a PUNR. Abia aici apare greșeala: Funar era expresia nationalismului regional. El nu a pierdut alegerile din 1996, ci le-a cîștigat. Reculul PUNR nu s-a datorat gesturilor sale excentrice, aș zice că excentricitatea a salvat partidul de la disolutie. Aflat în opozitie, PUNR nu are ce să promită "clienților" săi, trei ani de aici înainte. Funar oferea, cel putin, un spectacol. Valeriu Tabără, cu aparitia lui de om așezat, va trimite electoratul PUNR către PNT sau PNL. Românii verzi din Ardeal vor migra spre Vadim Tudor, singurul care nu a pierdut, nu a cîstigat: doar s-a consolidat pe cele cinci procente. Si nimeni din partid nu-i dorește schimbarea. ■

BOMBA

Unii oameni mor de moarte bună, alții din cauza fumatului (cam 20% din totalul bolnavilor decedați). Producătorii de țigărușe folosesc mijloace foarte șmecherești, pentru a-i atrage pe adolescenți spre această îndeletnicire teribilistă, care apoi se transformă în viciu. Se cheltuiesc dolari grei pe clipuri la televizor și pe sponsorizarea concertelor de muzică rock. De ce oare toate astea?

Anual, în lume mor 3 milioane de oameni din cauza fumatului. Așa spun statisticile oficiale. Mai zîc statisticile celea că, în tările dezvoltate, tabacul contribuie la 20% din decesele populației, cauzate de agravarea unor boli care, dacă n-ar fi fost tiutiunul, ar fi putut fi tratate. Nu-i asa că-i înspăimîntător, stimati cetitori de bombe, fumători si ne? Datele oficiale ne mai dezvăluie că duhăneala cauzează 90% din cazurile de cancer la gît, 30% din toate formele de cancer, 20-25% din cazurile de atac de cord și comoție cerebrală și peste 80% din cazurile de bronșită cronică. De fapt și de drept, tiutiunul este considerat, de către lumea civilizată, un drog, la fel ca heroina și cocaina, pentru că provoacă dependentă, fiind, trotusi, un drogulet mai slab.

Tările civilizate, preocupate de sănătatea populației lor și mai ales de costurile imense pe care societatea trebuie să le suporte pentru spitalizarea și tratamentul bolnavilor (13,5 miliarde de dolari numai în SUA), au introdus reglementări foarte serioase în legătură cu accesul pe canalele de radio și televiziune a reclamelor la tabac. Hollywoodul, care este cel mai mare institut de propagandă al Statelor Unite, a dat primul semnalul, scoțînd din filmele turnate, după anii '70, scenele în care se bea și se fumează (desi, la ora actuală, cam 29% dintre americanii în vîrstă de peste 12 ani trag din tigare). Pe canalele de televiziune este interzisă reclama directă (în care apare un tip bine, cu alură sportivă și-și aprinde un cui de sicriu, trăgînd cu voluptate un fumălău în piept), iar unele tări europene au interzis cu totul reclamele la tabac pe canalele de radio-tv. Majoritatea tărilor, printre care și România, încă permit reclama indirectă, care-i o smichirie cu șurub bună de păcălit o găină fătată. E vorba despre anumite clipuri cu un călăret bărbătos, fugărind prin preerie turmele de văcute, sau cu un megaviteaz traversînd rîuri turbate prin junglă, sau cu un motociclist îmbrăcat complectamente în rocăr, la care se bungheste o damă bine, toate avînd la final, pe tăt ecranul, emblema pachetului dă tîgări la care se face răspectiva reclamă. Evident, efectul reclamei indirecte e cam același ca și al celei directe. Chestiunea e căci marile concerne producătoare de duhan au o politică extrem de interesantă de racolare de noi fumători. Ce fac dumnealor în acest scop, ăi?

Dacă studiem cu atentie "reclamele indirecte" care se dau la televizor, vom vedea că ele se adresează, de fapt, adolescentilor, singura categorie care nu poate conștientiza riscurile ce rezultă din crearea dependentei de tabac. Chiar clipurile publicitare stau mărturie la cele afirmationate, căci vom vedea, întotdeauna, eroi care stîrnesc imaginatia unui adolescent cu coșuri pe fată și refuzat la o prăjitură de colega de clasă. În clipul cela, adolescentul nostru va vedea supereroul, călărind un cal de cowboy adevărat sau o motocicletă americană nichelată, sau trecînd prin pericole cumplite printr-o junglă, adică întruchiparea visurilor de copchil obligat de părinti să-și facă temele pentru a doua zi și să vină cu note bune. Asocierea dintre supererou si emblema tăgării răspective desăvîrșește mesajul, care s-ar putea traduce cam ase: "Tinere, dacă vrei să fii frumos, să ai succes în viață, să poți înfrunta orice pericol, să-i termini pe colegii tăi, să arăti că-ti poti permite, atunci o tigară elegantă de-a noastră e solutia". La capitolul "reclamei indirecte" mai putem trece si așa-zisele concerte de rock, care de regulă atrag în număr mare adolescentii, concerte sponsorizate sută la sută de marii producători de duhan. Ia răspundeti, stimati cetitori de bombe si părinți de adolescenti, la următoarea întrebărică: de ce producătorii de tabacuri sponsorizează concerte de muzică rock? I-a apucat, deodată, dragostea fată de tineret, încît cheltuiesc parale pentru a-i asigura niste distrăctii? Nu, scopu-i altul, acela de a racola viitori fumători, pentru că pe scenă tinerii vor vedea reclame uriașe cu marca țigării respective. Mai sînt și alte trucuri de racolare a viitorilor consumatori de cuie de sicriu, dar ne oprim aicea. Mîine continuăm discutiunea.

LIZUCA și PATROCLE
de pe păturicea rock, nichelată și plină de chiștoace

Monitorul
Ziarul care stă de vorbă cu oamenii!
Str. Smîrdan nr. 5 ■ Tel. 271333 (centrala); 271271 (redactor de serviciu) ■ Fax 27.04.15 ■ Publicitate tel./fax 14.47.76
■ Redactor sef: DAN RADU
■ Redactor sef adjunct: TONI HRITAC
■ Secretar general de redactie: MARIUS CRISTIAN
■ Manager pentru publicatiile "Monitorul": TUDOR CIUBOTARU
Editor MONITORUL INTERNET: Mona DÎRTU
http: //www.monitorul.ro/ (Internet)
E-mail: monitorul@monitorul.ro

SEFI DEPARTAMENTE:
■ Eveniment national
Cristian Racu (int. 109)
■ Eveniment international
Cristina Leca (int. 114)
■ Speciale: Ovidiu Scutelnicu (int. 108)
■ Sănătate: Mihaela Cănănău (int. 108)
■ Administratie: Daniel Nitoi (int. 123)
■ Învătămînt: Silviu Labes (int. 108)
■ Economic: Mihaela Brezeanu (int. 117)
■ Ev. judetean: Silviu Alupei (int. 123)
■ Cultură: Nichita Danilov (int. 109)
■ Sport: Nicolae Grecu (int. 107)
■ Redactor de serviciu:
Constantin Iurascu (int. 124)
■ Fotoreporter: Constantin Plop
■ Grafică: Lucian Amarii, Daniel Melinte
■ Publicitate: Cristina Labontu (int. 122)
■ Difuzare: Mihai Tudose (int. 120)
■ Contabilitate: Antoneta Filip (int. 112)

EDITOR:
NORD-EST S.A.
Str. Smîrdan nr. 5 ■ Tel. 27.12.71 ■ Fax 27.04.15
Presedinte:
ALEXANDRU LĂZESCU
Director general:
DANIEL CONDURACHE
Director editor:
FLORIN ZAMFIRESCU
Director de marketing:
CRISTINA SIMION
Director executiv:
GABRIEL RUSU

Cotidianul MONITORUL apare împreună cu edițiile de Bacău, Brăila, Botoșani, Neamt, Suceava, Vaslui și Vrancea

TIPAR OFFSET: MULTIPRINT, Iași str. Sf. Lazăr nr. 49; telefon 230060

Abonamentele se pot face la orice Oficiu Poștal din țară. MONITORUL figurează în catalogul Presei interne la poziția 1040.
Distribuitor: S.C. Nord-Est Distribution S.A.

❖ PULS ❖ PULS ❖ PULS ❖ PULS ❖ PULS ❖ PULS ❖ PULS ❖ PULS ❖

■ **Doi dintre cei care îl au pe listă pentru a-l controla pe fermierul Pantazi de la Pașcani cică se aprovizionează cu una sau alta chiar de la dumnealui. Este vorba despre niște domni controlori șefi, unul de la Casa Pătrată despre care încă nu s-a stabilit clar ce grad a avut la băieții buni: colonel sau căpitan, iar altul de la directia agricolă căruia i se mai spune și ghiocel. Dar momentan cică nu pică nimic dinspre Pașcani, pentru că e post. Așa că așteptăm să se deschidă sezonul mieilor, că ăștia-s mai mielușei.**

■ Unul din juristii prefecturii care se ocupă cu gheșefturile loturilor din afacerea agronomilor cică nu apare pe nici o listă de candidați ce urmează să fie luati la purecat, desi se spune că ar avea si el vreo patru terenuri pe la Miroslava. Ce-i drept, dînsul ar fi trebuit să se treacă singur pe liste. Iar asta ar fi însemnat să se lege la cap fără să-l doară.

■ **Vicepreședintele CJ cică nu-și mai revine după ce presa a polemizat cu dumnealui pe tema ovinelor. În fine, dacă s-a fript cu lapte și a dedus că trebuie să sufle și-n brînză cu smîntînă, e-n regulă. Pentru că vine Paștele și n-o să meargă drobul.**

■ Unii ieșeni au observat că, prin intrarea laterală a Politiei Municipale, se introducea ieri o pătură plină cu cartușe de Rothmans. Alti ieșeni cică n-au observat nimic, pentru că nu erau de fată.

■ **Lîngă gara de la Budăi este o mică și vestită școală generală, căreia toti navetiștii dintre Iași și Pașcani îi spun "Școala de șeptic". Se zice că asta ar veni de la viciile unor cadre. Săracul Ceașcă, n-a mai apucat s-o prindă!**

■ Se zice că don Petrică, ca presedinte de Senat, are șase secretare. Predecesorul său, Oliviu Gherman, cică s-a multumit la vremea lui doar cu două. Deh, anii!

■ **Directorii de spitale cică s-au apucat sîrguincios de redactat dări de seamă, după ce șeful dumnealor le-a acordat cîte un cartonaș galben. Grijă mare, că două cartonașe în aceeași etapă înseamnă roșu!**

MONITORUL DE IAȘI

La aniversarea a 130 de ani

Premiile revistei "Convorbiri literare"

Joi, 27 martie a.c., ora 17:00, la sediul Asociației Scriitorilor din Iași, "Casa cu Absidă", juriul format din membrii redacției revistei "Convorbiri literare" (Cassian Maria Spiridon **(foto)** - redactor șef, Emil Iordache - secretar general de redacție, Nichita Danilov, Nicolae Panaite, Nicolae Ionel - redactori) a acordat, într-o atmosferă festivă, un număr de cinci premii literare, în valoare de un milion lei fiecare (neimpozabil), următoarelor personalități culturale:

■ **Poezie:** Dan Laurențiu - pentru volumul "Poziția aștrilor"

■ **Proză:** Alexandru George - pentru volumul "Oameni și umbre"

■ **Teatru:** George Astaloș - pentru volumul "Politicon"

■ **Eseu:** Luca Pițu - pentru "Naveta esențială" și "Breviarul nebuniilor curente"

■ **Critică:** Cristian Livescu - pentru volumul "Voluptatea labirintului".

Sponsorii acestor manifestări organizate cu prilejul împlinirii a 130 ani de la înființarea revistei "Convorbiri literare" au fost: Consiliul Județean Iași, Ministerul Culturii, Compania "Coca-Cola", SC "Moldomobila" SA Iași, SC "Vinia" SA, "Sedcom Libris" SA Iasi, Fundația "Apollonia" Iași, Fundația "Soros", Fundația "Speranța și Fiii", SC "Unirea" SA Iasi, SC "Mondex" SRL Iași, "Romtelecom" Iași, Editura "Moldova" Iași, Editura "Timpul". **(Cristina CÎRSTEA)**

Greu de înțeles ceva

Mare aiureală la SCA "Bucium"

Un grup de 300 de angajați ai SCA Bucium au semnat un memoriu în care susțin numirea în funcția de manager al unității a inginerului Eugen Sandu. Acesta a cîștigat concursul pentru ocuparea postului de director, post rămas vacant în urma demisiei lui Gh. Anghel. Trebuie amintit că, într-un număr trecut al cotidianului nostru, s-a relatat despre nemulțumirile unor salariați de la SCA "Bucium", în legătură cu numirea lui Eugen Sandu în funcția de manager al unității. În plus, aceștia i-au adus unele acuzații grave, referitoare la perioada în care a fost șef de fermă la Vămășoaia. În prezent, acești salariați lucrează la ferma menționată. Înainte de susținerea examenului de ocupare a postului, ei au înaintat un proces-verbal, din care spicuim: "Salariații Fermei «Vămășoaia» nu sînt de acord ca inginerul Sandu Eugen să participe la concursul de ocupare a postului de conducător al acestei unități, întrucît este cunoscut faptul că fostul șef de fermă de la Vămășoaia a desfășurat o activitate de producție în detrimentul fermei, în acea perioadă". De remarcat că acești oameni, după numai o săptămînă, și-au schimbat brusc părerea! Printr-un nou proces-verbal, încheiat pe 26 martie, ei s-au alăturat celorlalți salariați care și-au manifestat dorința de a-l sprijini pe noul manager. Vom reveni. **(D. STÎNGU)**

Bogățiile din subteranele județului

Singurul utilaj din România care poate realiza tunele este îngropat la Hîrlău

■ agregatul valorează 8,8 miliarde lei, se poate deplasa într-o singură direcție, și este blocat în tunelul de pe ruta Hîrlău - Flămînzi ■ Ministerul Transporturilor a oprit lucrarea cînd mai erau de realizat 100 de metri ■

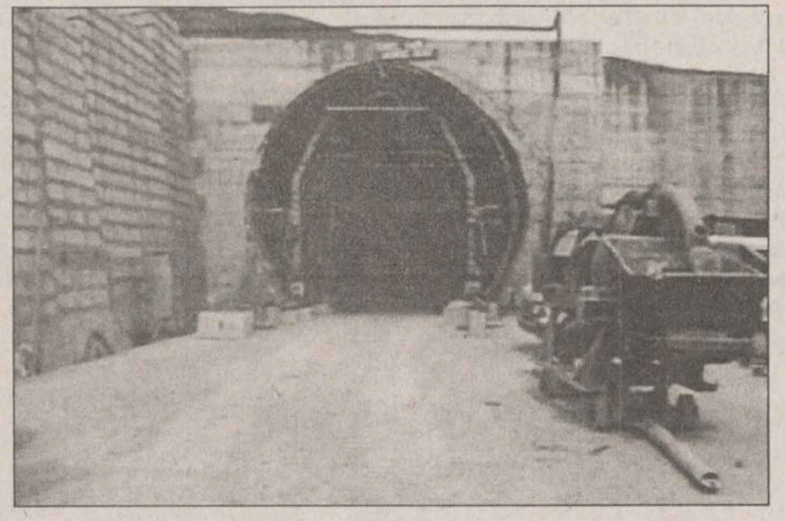

Lucrările la tunelul de pe ruta Hîrlău - Flămînzi au fost abandonate

Tunelul de cale ferată de lîngă Hîrlău, început în 1987 și lăsat în părăsire, riscă să se dărîme. Lucrarea a fost abandonată în luna februarie 1997, printr-un ordin al ministrului Traian Băsescu, cînd mai era de lucrat un tronson de 100 metri pînă la capătul tunelului. În interiorul construcției este blocat singurul utilaj din România care poate realiza tunele.

Tunelul de la Hîrlău a fost gîndit pentru a crea o cale de acces pe ruta Hîrlău -Flămînzi, deservind mai multe comune izolate. În zonă, unele sate sînt la 30 kilometri de calea ferată. Dacă s-ar realiza tunelul, distanțele s-ar micșora pînă la 10 kilometri. Pînă acum, s-au cheltuit peste 50 miliarde de lei pentru acest obiectiv. Ministerul Transporturilor motivează sistarea lucrărilor la tunel, printr-o altă politică de investiții.

Scutul, care frezează și betonează simultan, poate fi scos doar la terminarea tunelului. Utilajul valorează 8, 8 miliarde lei și, prin blocarea lui la Hîrlau, au fost compromise și alte lucrări de acest tip, aflate în fază de proiect. Datorită opririi lucrărilor, pereții tunelului riscă să se surpe și să îngroape definitiv acest utilaj.

" Dacă nu se vor relua lucrările va trebui să ne recuperăm toate investițiile. Vom merge pînă acolo încît să solicităm despăgubiri Ministerului Transportului. Ar mai fi nevoie de aproximativ 7 miliarde de lei pentru terminarea tunelului. Scutul mecanizat de 9,20 metri ar putea fi scos și printr-un puț vertical, dar cheltuielile pentru realizarea lui sînt mai mari decît cele pentru terminarea lucrării. Tunelul riscă să se surpe dacă nu se continuă lucrarea. Ar fi, astfel, compromisă o investiție mare, iar alta nouă va presupune alte 150 miliarde lei. Dacă actualul tunel se va surpa, un altul nou nu va putea fi construit pe același amplasament, lucru care presupune o altă muncă titanică începînd cu expropierile de terenuri și terminînd cu construcția efectivă " ne-a declarat *Ștefan Manea directorul general al SC "Tunele" SA Brașov*, executantul lucrării. **(Septimiu SĂRĂȚEANU)**

Actele necesare pentru obținerea creditelor agricole

■ în cea mai mare parte, banii vor fi direcționați spre producătorii individuali

Sistemul de creditare avansat de Guvern pentru campania agricolă de primăvară-toamnă nu pare să intereseze producătorii agricoli care lucrează în sistem organizat. Din datele deținute de Direcția Agricolă Iași, cei mai mulți producători agricoli cu personalitate juridică, din Iași, nu pot apela la aceste credite, deoarece sînt datori la bănci. Or, după noile norme metodologice promovate de Guvern, producătorii agricoli pot împrumuta bani, cu dobînzi subvenționate, de la bănci, în condițiile în care nu au datorii. Reamintim că aceste credite, acordate de Guvern pentru agricultură, sînt purtătoare de dobînzi subvenționate, de 80%.

Pentru ca producătorii agricoli mici - țăranii - să se poată folosi de acești bani, trebuie să depună la bănci următoarele acte: cerere de creditare, deviz de cheltuieli (tarifele pentru fiecare lucrare pe care vrea să o întreprindă), fișa tehnologică a lucrărilor pe care le va face (toate lucrările pentru care cere credite) și garanții materiale. ***"Deși se vorbește că se acordă credite cu dobîndă subvenționată, la care garanția o constituie contractele, pînă în prezent, nu deținem nici un act normativ care să reglementeze aceasta. Conform Ordonanței 6 și a normelor metodologice reglementate de HG 87, creditele cu dobîndă subvenționată se acordă doar pe baza unor garanții materiale"***, ne-a declarat ***Neculai Olariu, director în cadrul Direcției Agricole Iași.*** Dar, conform declarațiilor oficialilor din Guvern, este posibil ca, în curînd, să fie emisă o serie de norme metodologice, care să ajute micii producători, acestea prevăzînd că se pot constitui garanții bancare cu contractele de producție agricolă. Pentru întocmirea actelor de mai sus, solicitanții se pot adresa inginerilor agronomi de la camerele agricole.

Pînă ieri, nu au fost precizate sumele care vor fi alocate pentru fiecare județ în parte, ci doar sumele acordate băncilor, la nivel național. Conducerea Direcției Agricole Iasi ne-a declarat că este posibil ca aceste defalcări de credite pentru fiecare județ în parte să se facă în funcție de cereri. La nivelul județului Iași, Direcția Agricolă întocmește fișele tehnologice cadru, cu caracter orientativ, pentru băncile care acordă credite. Însă, în prezent, aceste fișe tehnologice nu au fost încheiate deoarece există AGROMEC-uri care nu au transmis tarifele percepute pentru lucrările mecanice. Din cifrele comunicate pînă în prezent, AGROMEC-urile percep tarife, pentru aratul unui hectar de teren, cuprinse între 230.000 - 290.000 lei și 60.000 - 90.000 lei/ha - discuit. **(Brigitta N. SCHLICH)**

Bătaie de joc la Parchet

■ în timp ce ziariștilor li se interzicea accesul în instituție, arhiva și corespondența erau lăsate la îndemîna unei persoane oarecare ■ aceste aspecte au ieșit în evidență la primul termen al procesului "dosarelor arse" ■

La Judecătoria Iași a avut loc, ieri, audierea celor trei arestați în cazul "dosarelor arse". Ședința a durat aproximativ patru ore, în care ***Cornelia Nicolau*** și complicii ei, ***Adriana Mihăilă*** și ***Dumitru Cojocaru,*** au explicat judecătorilor împrejurările în care au fost arse documentele Parchetului. Principala acuzată, Cornelia Nicolau, a prezentat aceeași variantă ca la Parchet. Ea a declarat că a dus acasă, încă din 1993, o parte din documentele pe care le deținea la serviciu în calitate de grefieră. La începutul acestui an, Cornelia Nicolau susține că s-a speriat de un control anunțat în Parchet și a încercat să scape de dosarele pe care le deținea la domiciliu.

Adriana Mihăilă a uimit magistrații, afirmînd că, vreme de un an, a ajutat-o la Parchet pe grefiera Nicolau. ***"În ultimul an, cu acordul conducerii Parchetului, mergeam la birou la Cornelia Nicolau și o ajutam la trierea corespondenței și la alte treburi"***, a declarat ieri Adriana Mihăilă. Trebuie precizat că ea este prietenă a grefierei Nicolau și că nu este și nici nu a fost vreodată salariata Procuraturii. Este de neînțeles cum i s-a permis să pătrundă în sediul Parchetului și mai ales să manevreze nestingherită documentele aflate în arhiva acestei instituții.

Demn de remarcat este faptul că varianta anchetei procurorilor a fost pe placul avocaților celor trei inculpați care, în pledoariile lor, au punctat faptul că nu au fost arse dosare, ci documente fără importanță. La finalul ședinței de judecată, inculpații au depus cîte o cerere de punere în libertate sub control judiciar. Reprezentantul Parchetului s-a opus acestor cereri, solicitînd, la rîndul său, schimbarea încadrării juridice pentru inculpați. În plus, față de acuzația de ***"sustragere sau distrugere de înscrisuri oficiale"***, procurorul de ședință a cerut pentru Cornelia Nicolau și acuzația de reținere sau distrugere de înscrisuri. Pentru Adriana Mihăilă și Dumitru Cojocaru a fost solicitată schimbarea încadrării, din complicitate, în coautorat. Următorul termen a fost fixat pentru 10 aprilie 1997. **(Adina SCUTELNICU)**

La ordinul zeului alcoolului

Marius Dima a încercat să se înece în Bahlui

■ el a fost scos din apă de copiii din cartier ■ "victima" s-a înfuriat pe asistenții de pe Salvare, pentru că i-au acordat primul ajutor ■

După ce a băut cîteva sticle cu vin, ***Marius Dima*** (38 de ani), din Iași, a devenit dintr-o dată deprimat și supărat pe viață, motiv pentru care a hotărît să se sinucidă. Pentru a-și finaliza intenția, el a încercat să se înece în Bahlui. Abia reușind să se mai țină pe picioare, s-a îndreptat spre apă. Cu mintea tulbure de băutură, simțea doar că nu mai dorea să trăiască. Ajuns lîngă Bahlui, bărbatul și-a făcut curaj și a băgat capul în apă. Cu toate că apa abia îi ajungea la glezne, hotărît, Marius Dima a insistat, așezîndu-se pe burtă. Cîțiva copii, care se jucau prin apropiere, au fost atrași de comportamentul ciudat al bărbatului. Inițial, nu au înțeles ce se petrecea cu el, însă, puțin mai tîrziu, cînd au văzut că acesta stătea întins în apă, au alergat să vadă despre ce era vorba. Cînd au ajuns la fața locului, au descoperit că, de fapt, bărbatul care zăcea cu capul în apă era chiar vecinul lor. Copiii l-au scos imediat din Bahlui, însă Marius Dima nu dădea nici un semn că ar mai fi în viață. Pînă la urmă, s-a dovedit a fi norocos, fiind readus la viață, în urma intervenției cadrelor sanitare de la Serviciul de Ambulanță. Surprinzător, atunci cînd s-a trezit, "victima" a făcut scandal, furios că planul de sinucidere i-a fost zădărnicit. Mai mult decît atît, a sărit să-i bată pe asistenții care îi acordaseră primul ajutor, salvîndu-l de la moarte. **(Laura HUSARU)**

FORTUS are din nou sabia deasupra capului

■ conducerea RENEL amenință că va reduce drastic cota de energie electrică

În cazul în care, în cursul zilei de azi, în contul Filialei Rețele Electrice (FRE) Iasi nu intră suma de 1 miliard lei de la SC FORTUS SA, începînd de luni, cota de energie electrică distribuită combinatului va fi din nou redusă în limitele de avarie. Reamintim că, în perioada 17-20 martie, FORTUS a fost alimentat cu doar 30% din puterea contractată, fiind la un pas de a fi complet deconectat. În urma achitării a 200 de milioane lei și a emiterii de către conducerea FORTUS a unui bilet la ordin în valoare de 1 miliard lei, FRE a luat măsura reluării alimentării cu energie electrică în regim normal. După cum a precizat ***Ioan Tărăboanță*** **(foto)**, director de marketing la FRE, ***"biletul la ordin de un miliard lei era scadent astăzi (nr ieri, 27 martie). Din informațiile primite de la sectorul financiar, pînă în jurul orei 14.00 nu s-a confirmat intrarea acestei sume în cont"***. În acest moment, SC FORTUS SA datorează către RENEL 1,747 miliarde lei, din care 812 milioane restante pe luna februarie, 742 milioane prezumat pe luna martie și 193 milioane majorări datorate întîrzierilor la plată. ***"Începînd cu data de 31 martie, puterea pe care o vom distribui către FORTUS va fi din nou redusă la 3 MW/h în eventualitatea în care, astăzi, această sumă nu va fi operată în cont"***, a precizat Ioan Tărăboanță. **(Ovidiu BUNEA)**

BANCOREX
BANCA ROMÂNĂ DE COMERȚ EXTERIOR SA.

PUTEREA SUCCESULUI

BANCOREX, înființată în 1968, este în prezent o bancă comercială cu caracter universal, cu experiență în efectuarea operațiilor de comerț exterior

BANCOREX este cea mai bine capitalizată bancă românească, cu participări de capital la bănci mixte din: Paris, Londra, Milano, Frankfurt/Main, Cairo, reprezentanțe în New York, Moscova, Chișinău, Salonic, Viena și sucursală la Nicosia.

BANCOREX dispune de o rețea de bănci corespondente în 150 de țări.

BANCOREX a dezvoltat într-o scurtă perioadă de timp, o rețea internă de peste 30 de sucursale, situate în București și în toată țara.

BANCOREX este o prezență activă în cadrul comunității financiar-bancare internaționale: membru direct al Camerei Internaționale de Comerț de la Paris, membru SWIFT, membru al VISA INTERNATIONAL, MasterCard/EuroCard.

SUCURSALA BANCOREX IAȘI
B-dul Ștefan cel Mare, bl. A, Iași
Tel: 032/21 17 36, 032/11 75 10

DISTRIBUITOR AUTORIZAT
MEFIN S.A. SINAIA
POMPE DE INJECȚIE
și
elemente componente la prețul producătorului
COMAT S.A. Iași
Str. Sergent G. Ioan nr.7, tel. 032/142480, fax 032/157261

BROS TRADING
Rețea de distribuție a produselor alimentare
Unic distribuitor al drojdiei
LA PARISIENNE - Spania
Eridania - Italia
+ o gamă largă de produse alimentare
Transport gratuit!
Comenzi prin agenți comerciali, sau la tel./fax 225096.
Reduceri substanțiale pentru livrări en gros.

Cînd toate prețurile cresc ...
ale noastre scad!
PĂCURĂ și BITUM
TEL. 035-361.452
FAX 035-361.451

Alter Ego
...drumul cel mai sigur!

Cea mai bună calitate !
Cel mai bun preț !
Cele mai moderne materiale !
Premii de fidelitate în obiecte
de folosință îndelungată !
Universul amenajărilor
interioare !

Vă oferă din stoc și la comandă, în calitate de **importator și unic reprezentant** în România al unor prestigioase firme italiene:

- **ceramică, gresie** porcelanată, granite compozite și adezivi;
- **varuri** lavabile lise sau relief, **rulouri și pensoane**;
- coloranți, lacuri, grunduri și **vopsele** la **cutii și tuburi spray**;
- **tapet** lavabil și adezivi;
- **tavane false** metalice, fibră minerală și polistirol;
- elemente ușoare de design interior;
- sisteme de placări și compartimentări interioare din **carton gips**;
- feronerie, storuri și draperii;
- articole pentru **băi și bucătării**;
- corpuri de **iluminat**;
- mobilier de bucătărie
- copertine, gazebo și piscine mobile.

Execuția lucrărilor se poate asigura de echipele noastre!

REDUCERE 15 % | Perioada 1 - 30 martie

Iași, Str. Costache Negri 46-48
Tel. 032/212010, 212030, 210500

Nou !
Vă așteptăm și la magazinul nostru din str. Cuza Vodă 54

MONITORUL DE IAȘI

Privatizarea a pătruns și în orfelinate

Fundațiile de caritate au grijă de copiii abandonați

Explozia abandonurilor din această primăvară a găsit instituțiile de ocrotire ale statului într-o situație disperată. Toate cele 11 case de copii din judetul Iași sînt pline pînă la refuz, paturile sînt ocupate și, fiindcă numărul externărilor nu depășește niciodată numărul internărilor, în unele cazuri copiii sînt nevoiți să stea cîte doi în pat. Și iată că, aproape nesperat, o mînă salvatoare a fost întinsă de mai multe fundatii de caritate, neguvernamentale, care au deschis așa-zise "orfelinate particulare". Deși acestea au o capacitate de cazare redusă, ele "absorb" totuși un număr oarecare de copii care, în alte condiții, ar fi îngroșat rîndurile celor care-și duc viața pe stradă. La ședința de marți, 25 martie, a Comisiei Județene de Ocrotire a Minorilor (CJOM), o nouă fundație a solicitat aprobarea internării a doi copii în orfelinatul pe care îl conduce. Este vorba despre Fundația "Agape", din Pașcani, sponsorizată de Cultul Creștin după Evanghelie. Alte "orfelinate particulare" cunoscute în Iași sînt Casa Barbara - cel mai vechi și mai renumit, finanțat de o fundație belgiană - "Familia Nostra", înființat anul trecut sub patronatul Mitropoliei Moldovei și Bucovinei și care are o capacitate de 12 locuri, Fundația "Iosif", care deține două apartamente în Iași în care sînt adăpostiți temporar copiii străzii, precum și alții proveniți din familii aflate în situații de criză. Organizațiile neguvernamentale care se ocupă de copiii abanadonați din Iași sînt însă mult mai multe: 24. **(Gynella PARFENIE)**

Așteptat de multă vreme

Programul "Phare" pentru reforma învățămîntului superior a debutat la Iași

Programul "Phare" pentru reforma învățămîntului superior a debutat, ieri, la Iași, prin vizita unei delegații la Universitățile "Al.I. Cuza" și "Gh.Asachi", universități considerate de rangul 1 și care vor coordona aplicarea programului în zona Moldovei. Delegația este formată din prof.dr Valentin Mureșan, conf.dr. Sorin Zaharia și prof.dr. Alexandru Filipoiu, directori, respectiv experți ai unității române de coordonare a Programului "Phare", însoțiți de Tim Prewitt și Pierre Causat, experți ai consorțiilor academice care coordonează programul la nivel european. Programul se întinde pe parcursul a doi ani, pînă în martie 1999, beneficiind de o finanțare de 8 milioane ECU. Cele opt universități de rangul 1 din țară vor oferi asistență tehnică de specialitate și dezvoltare a sistemelor manageriale și informatice, celorlalte universități din țară. **(Adrian NEAGA)**

În buzunarele "halatelor albe", mita îmbracă mai multe aspecte

Cele două forme de corupție din lumea medicală: pentru existență și pentru căpătuială

Arestarea unui medic din Tecuci, sub acuzația de luare de mită, a stîrnit nedumerire în lumea medicală. Medicii cer să nu mai fie considerați funcționari publici, prin urmare să nu poată fi acuzați de săvîrșirea acestei infracțiuni. Ei recunosc faptul că nu o singură dată au primit, de la pacienți, bani sau diverse bunuri. În condițiile în care actul medical nu este condiționat de primirea bunurilor respective, medicii cred că nimeni nu trebuie să îi acuze de săvîrșirea vreunei infracțiuni. Altfel stau lucrurile, în opinia lor, în cazul în care medicul condiționează tratamentul. În acest din urmă caz se poate vorbi de corupție. Pentru a nu se mai ajunge la situații cum sînt cele prezentate mai sus, medicii cer salarii și condiții de lucru corespunzătoare. "Monitorul" a solicitat opiniile mai multor specialiști referitoare la corupția din domeniul sanitar.

Este medicul funcționar public?

În urmă cu cîteva zile, medicii din Bîrlad, și apoi cei din Huși au întocmit un protest adresat Parlamentului, Guvernului și Președinției, în care se arată că, "în loc de salariu și condiții de lucru, ni se oferă amestecul medicilor printre mafioți, evazioniști fiscali, violatori". Motivul protestului este respingerea articolului 3, alineatul 2, din Legea 74/1995, de către Curtea Constituțională. Alineatul respectiv preciza: ***"Medicul nu este funcționar public în timpul exercitării profesiunii medicale, prin natura umanitară și liberală a acesteia".*** Medicii consideră că prin această decizie, ***"medicul a fost readus în situația de a fi supus oricînd incidenței penale, ca în timpul dictaturii comuniste".*** Absolvenții facultăților de medicină sînt cu atît mai preocupați de definirea statutului lor cu cît, în urmă cu cîteva zile, un medic chirurg din Tecuci a fost arestat pentru luare de mită. O parte a medicilor ieșeni, cît și medicii din Bîrlad sau Huși, cred că ceea ce fac organele judiciare sînt doar înscenări, cu scopul de a ***"defăima corpul medical"***. Astfel, medicii solicită, prin președintele Colegiului Medicilor din județul Vaslui, rămînerea în vigoare a unei decizii mai vechi a Curții Supreme de Justiție. Conform acestei decizii, medicul nu poate fi considerat sau asimilat unui simplu funcționar ce exercită o însărcinare în serviciul unei instituții a statului, pentru că s-ar ignora conținutul și caracteristicile medicinii. ***"Dacă se va stabili că medicul este funcționar public, atunci poate fi acuzat de luare de mită. Dar dacă nu este funcționar, nu i se poate aduce o asemenea acuză. Conflictul de interpretare a l celor două legi poate fi rezolvat în condițiile în care Colegiul Medicilor se adresează Curții Constituționale. Amîndouă sînt legi organice, și numai acest for va putea decide care este statutul medicului"***, este de părere conf. dr. Vasile Astărăstoae.

"Nu sînt de acord cu cei care condiționează actul medical"

Medicii ieșeni, deși se declară împotriva corupției și a acceptării de mită, sînt de părere că măsura arestării medicului a fost una mult prea dură. Ei cred că un medic acuzat de luare de mită nu poate fi tratat de pe aceeași poziție cu un criminal sau un violator și consideră că ar trebui judecat în libertate. "***Toată lumea este de acord cu măsurile împotriva corupției, în general. Dar de aici pînă la arestarea unui medic, pentru lucruri foarte mici, în condițiile în care oamenii care au adus prejudicii de miliarde sînt judecați în stare de libertate, este cale lungă. Nu sînt de acord cu medicii care condiționează actul medical. Trebuie să ne supunem legilor și, deocamdată, sîntem funcționari publici"***, este de părere prof. dr. Carol Stanciu **(foto)**, rectorul UMF Iași.

"Cînd trebuie să se găsească un țap ispășitor, acela este un medic"

Pe de altă parte, prof. dr. George Pandele, șeful Clinicii Medicale de la Spitalul de Recuperare, consideră că unui medic i se cere mai mult decît unui funcționar public: "***Medicul este medic toată ziua, nu este prizonierul unui program. Dar este și o politică. Atunci cînd trebuie să se găsească un țap ispășitor, acela este un medic".*** Prof. dr. Georgeta Datcu, de la Spitalul "Sf. Spiridon", este de părere că luarea de mită e un fapt ce contravine jurămîntului lui Hippocrat. "***Însă culpa majoră este atunci cînd un medic condiționează asigurarea asistenței medicale. Dar sînt și unii bolnavi care, în semn de gratitudine, oferă medicului sume de bani, iar aceasta nu este luare de mită. Dacă eu prind un medic din clinica mea că primește mită, îl dau imediat afară"***, a mai precizat prof. G. Datcu.

Ce se întîmplă cînd "găina dată ca răsplată devine trofeu"

În acest sens, Alfred Dumitrescu, psiholog, nota în ultimul număr din "Dilema": ***"A accepta o găină ca «răsplată» a unui act medical este, cred eu, firesc în condiții sociale nefirești. Atîta timp cît este considerată ca atare și trăită cu neplăcere, o asemenea situație este doar efectul unei crize pe care cei implicați se vor strădui să o depășească. Dacă însă găina devine «trofeu», criteriu de recunoaștere a reușitei profesionale și obiect de competiție «colegială», criza capătă caracterul unei boli cronice care afectează întregul sistem. Un sistem din care fac parte atît personalul medical cît și ansamblul pacienților".*** Dar este posibil ca "boala" să fi apărut tocmai pentru că, pînă acum, demersurile medicilor în sensul creșterii salariilor, pentru a nu mai fi tentați să accepte mita, s-au dovedit zadarnice.

Iar de acest lucru este conștient, în primul rînd, consilierul pe probleme medicale și sociale la Președinția României, prof. dr. Nicolae Constantinescu: ***"O chestiune importantă este asigurarea performanței celui ce practică medicina. Medicii au o imagine proastă, pentru că au fost obligați să accepte. Cea mai odioasă formă de corupție este corupția pentru existență; ea duce la corupția pentru căpătuială. Societatea va trebui să asigure medicilor o viață decentă: cine acceptă să fie tratat de un medic flămînd, neras, scîlciat, urît-mirositor?"***, susține Nicolae Constantinescu. **(Cristina PETRACHE, Dana FECHET)**

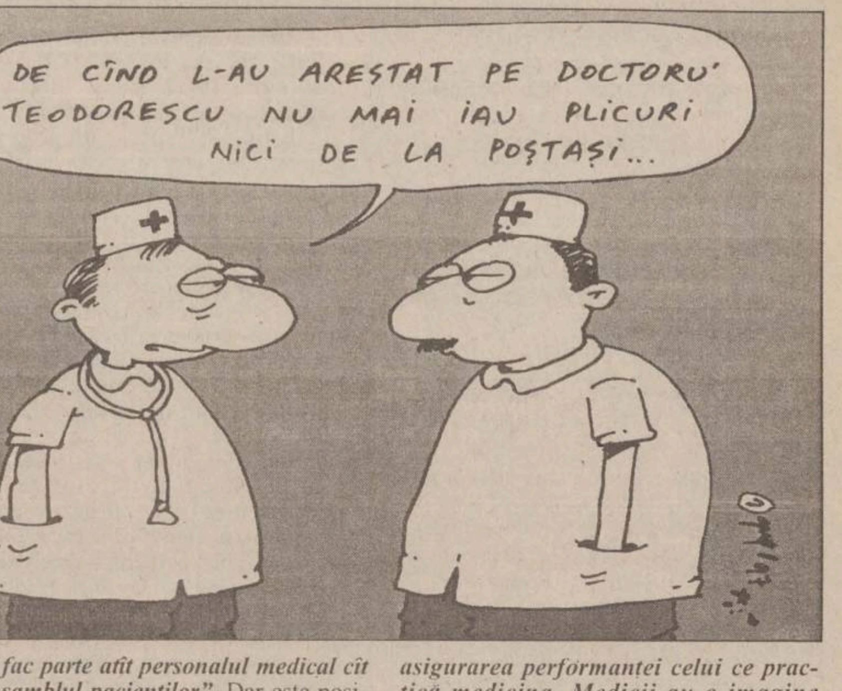
DE CÎND L-AU ARESTAT PE DOCTORU' TEODORESCU NU MAI IAU PLICURI NICI DE LA POȘTAȘI...

Averea medicului arestat pentru luare de mită

Parchetul de pe lîngă Tribunalul Galați și poliția locală au reafirmat, joi, într-o conferință de presă comună, vinovăția chirurgului Constantin Teodorescu și au prezentat averea medicului arestat, transmite corespondentul MEDIAFAX. Chirurgul Constantin Teodorescu (58 de ani) a fost arestat pe 17 martie, în urma unui flagrant de luare de mită. El se află din 18 martie în refuz de hrană și acum este internat, sub pază, la secția de "Terapie intensivă" a Spitalului Județean "Sf. Apostol Andrei". Prim-procurorul Parchetului de pe lîngă Tribunalul Galați, Nicolae Ștefan, și procurorul care instrumentează acest caz, Trandafir Scutaru, au afirmat că vinovăția medicului Teodorescu este deasupra oricărui dubiu. Ei spun că arestarea chirurgului s-a făcut conform legii și că măsura arestării lui a fost justă.

Procurorii au prezentat presei o notă privind averea lui Teodorescu și o casetă video înregistrată la locuința acestuia, din Bîrlad. Conform documentului prezentat, Constantin Teodorescu este acționar al firmei "Bîrladul" SRL, care include: o farmacie în Bîrlad, o farmacie în comuna Murgeni, județul Vaslui, un bar în Bîrlad și un chioșc în Bîrlad. Documentul mai afirmă că această firmă a achiziționat două imobile în Bîrlad, un ARO, două Dacii și un Cielo. Firma "Bîrladul" SRL a înregistrat în 1996 o pierdere de aproape 50 de milioane de lei. Potrivit aceleiași surse, Teodorescu ar fi creditat societatea, în nume propriu, cu peste 18.000.000 de lei. Raportul mai afirmă că, la o percheziționare a domiciliului său, s-au găsit 22 de tablouri, printre care: Nicolae Grigorescu - "Car cu boi", Sabin Bălașa - "Eminescu", Theodor Pallady - "Autoportret", lucrări de Petrașcu, Luchian, Corneliu Baba și alții.

Chestionați de presă, procurorii au spus că nu există elemente care să afirme că aceste lucrări ar fi fost achiziționate din banii de la bolnavi, dar au afirmat că este greu de crezut că ele ar fi putut fi cumpărate dintr-un salariu de medic.

Constantin Teodorescu a mai fost anchetat în 1994 pentru o acuzație similară, dar s-a dispus neînceperea urmăririi penale, a declarat generalul de brigadă Niculae Ionescu, șeful IJP Galați. Trandafir Scutaru, procurorul care instrumentează cazul, a declarat că are cel puțin zece declarații ale unor persoane care susțin că au oferit între 100.000 și 500.000 de lei medicului din Tecuci.

Viața, judecată de fiecare

Vasile Petrache s-a spînzurat ca să nu se prezinte la proces

In ziua de 25 martie 1997, Vasile Petrache, din satul Moreni, comuna Prisecani, a fost găsit spînzurat într-o casă nelocuită. Cadavrul a fost descoperit de Marcel Petrache, fiul decedatului, care a anunțat imediat postul de Poliție din localitate. În urma cercetărilor s-a stabilit că Vasile Petrache, mare amator de alcool, a mai avut și alte tentative de sinucidere prin spînzurare. Marți dimineața, V. Petrache urma să meargă la Judecătoria Răducăneni, unde avea termen în procesul privind moștenirea lăsată de părinții săi. Pe fondul consumului de alcool și al stresului provocat de desfășurarea procesului, Vasile Petrache s-a spînzurat de grindă. **(M. LUCA)**

CONSILIUL DE ADMINISTRAȚIE
AL
S.C. UNIREA S.A. IAȘI

anunță că se modifică data cînd va avea loc

ADUNAREA GENERALĂ ORDINARĂ A ACȚIONARILOR

din 5.04.1997 în **12.04.1997**,
cu aceiași ordine de zi.

În cazul în care pe 12.04.1997 nu se îndeplinesc condițiile necesare pentru ca adunarea generală să fie statutară, se replanifică pentru sîmbătă 19.04.1997.
Informații suplimentare la telefon 233000 int. 115.

Pentru o mai eficientă utilizare a capacităților de transport,

RATC Iași

anunță următoarele modificări:

Începînd cu luni, 31 martie 1997, tramvaiele de pe traseele **4, 4 barat** și **8, 8 barat** vor întoarce la rond Triumf, iar cele de pe traseele **1, 1 barat** și **13** vor continua traseul pînă la rond Copou (Agronomie).

Troleibuzele de pe traseul 42 vor circula între Tudor Vladimirescu și rond Copou.

Pentru Hepatita B
nu există
tratament specific!
Dar există
VACCIN

De 100 de ori mai contagioasă decât SIDA,
Hepatita B se transmite chiar și prin salivă!
Copilul tău vine în contact zilnic cu o mulțime de oameni.
Oricare dintre ei ar putea purta virusul.
Nu-ți poți izola copilul de toți colegii, de prieteni, de rude.
Nu-i poți transforma copilăria într-o închisoare.
Există un singur mod de a preveni această boală ucigătoare:

VACCINUL

Caută cel mai apropiat centru de vaccinare împotriva Hepatitei B!

Policlinica Sănătatea 2000 - Str. Lăpușneanu Nr.7A

MONITORUL DE PAȘCANI

Ce mai fură pășcănenii

Hoți de apă rece

Pe lîngă faptul că cele mai multe garaje din Pașcani sînt construite fără aprobări legale, acestea afectează indirect cheltuielile locuitorilor municipiului.

Cu o întîrziere de cîțiva ani, conducerea RAJAC Pașcani s-a declarat nemulțumită de faptul că aceste garaje sînt racordate ilegal la rețeaua de apă potabilă, manifestîndu-și dorința de a pune capăt neregulilor. ***"În ultima perioadă de timp i-am somat pe toți proprietarii de garaje, care sînt «înțepate» la conducta de apă potabilă, să vină la noi, pentru a încheia contracte pentru furnizarea și achitarea apei potabile. Actualmente, ei o consumă ilegal, iar locuitorii suportă cheltuielile. Dacă pînă mîine (azi - n.n.) nu se prezintă pentru a le face contractele, ne vom asuma răspunderea de a tăia racordul și îi vom acționa în judecată"***, ne-a declarat inginerul-șef de la RAJAC, ***Sorin Hreamătă***. După cum se știe, în Pașcani este furnizată cea mai scumpă apă potabilă din țară. În ultima vreme, ponderea costurilor apei în cheltuielile de întreținere a crescut foarte mult, ceea ce i-a determinat pe locatari să urmărească atent cantitățile de apă facturată. "Consumurile" suplimentare au stîrnit proteste, cu atît mai mult cu cît acestea aparțin unor persoane care, deși au posibilități materiale, preferă să le "împartă" cu ceilalți locatari. **(Sorin URSAN)**

Ziarul care stă de vorbă cu oamenii!
Monitorul
angajează
VÎNZĂTORI VOLANȚI
în orașul Pașcani
Relații la telefon: 764329
Hotel Central cam. 13

Din cauza războiului dintre RAGCL și RAJAC

Este posibil să nu mai curgă nici un strop de apă

RAGCL Pașcani a amenințat că, peste trei zile, va opri apa potabilă în tot orașul Pașcani. Conducerea acestei regii locale se află într-un conflict deschis cu Regia Județeană Apă-Canal, în urma eșuării negocierilor privind achitarea serviciilor prestate de RAGCL. Regia pășcăneană asigură ridicarea presiunii apei potabile în blocuri, prin intermediul hidrofoarelor din punctele termice. "Mărul discordiei" este reprezentat de faptul că RAJAC Pașcani nu a plătit niciodată funcționarea hidrofoarelor care sînt în proprietatea RACGL.

Ajungînd la concluzia că, pînă acum, a prestat servicii gratuite, conducerea RAGCL a impus un preț considerat inacceptabil de către partea adversă.

"În principiu, sîntem de acord cu încheierea unui contract, dar suma de 64 milioane lei, lunar, cerută de RAGCL, este exagerată. Noi înțelegem greutățile acestei regii, dar dorim să ajungem la niște prețuri rezonabile, care să reprezinte, obiectiv, cheltuielile lor", ne-a declarat ***Viorel Toma***, directorul RAJAC.

După negocierile interminabile, din ultimele zile, între cele două regii, directorul RAGCL a trimis o adresă prin care anunța încetarea serviciilor gratuite pentru RAJAC, începînd cu data de 30 martie a.c.

Întrebat cît de serioasă este această amenințare, directorul Constantin Cojocaru a afirmat hotărît : "Deoarece RAJAC a refuzat semnarea contractului cu noi, sîntem obligați ca, din data de 30 martie a.c., să oprim funcționarea instalației hidrofor. Ne declinăm orice responsabilitate privind sistarea apei potabile către populație".

După ședința "maraton" de acum două zile, în care a încercat să medieze disputa, viceprimarul Ioan Prisecaru a recunoscut că intențiile sale au eșuat și că, deocamdată, nu s-a ajuns la nici o înțelegere. Vom reveni. **(Sorin URSAN)**

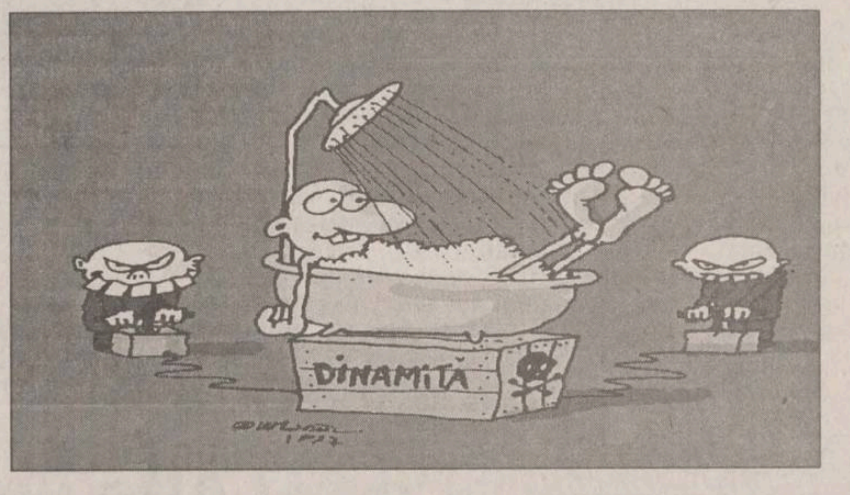

Dispute în Consiliul Local Pașcani

Autoritățile locale tolerează garajele construite ilegal

Considerat, inițial, un subiect minor pe ordinea de zi a ședinței Consiliului Local Pașcani, proiectul de hotărîre privind aprobarea creșterii taxelor de închiriere a terenurilor pe care sînt amplasate garajele a stîrnit cele mai mari controverse. O dată deschis subiectul, luările de cuvînt ale consilierilor au scos în evidență un adevărat lanț al slăbiciunilor, privind modul în care au fost construite garajele din oraș. Din start, au fost subliniate două lucruri: taxele propuse de comisia de urbanism sînt ridicol de mici și, în al doilea rînd, cele mai multe garaje de pe raza municipiului nu sînt înregistrate legal.

Chiriile avansate de comisia de urbanism variau între 1.000 și 2.000 lei, în funcție de dimensiunile fiecărui garaj în parte, ceea ce ar fi însemnat o chirie de 20.000 pînă la 40.000 lei pe an. După ce au fost cunoscute tarifele propuse, primarul Nicolae Rățoi a atras atenția asupra faptului că acestea ar fi foarte mici. După lungi discuții, consilierii au aprobat o taxă de 3.000 lei/mp, anual, pentru garajele care au numai parter; 4.000 lei/mp - pentru garajele cu parter și subsol și 5.000 lei/mp - pentru garajele cu subsol, parter și mansardă.

Ceea ce surprinde este faptul că, în cadrul ședinței, nimeni nu a amintit că în Pașcani, construcția ilegală a garajelor este un fenomen scăpat de sub control. Soluția de compromis aleasă de consilieri, și anume creșterea chiriilor și înregistrarea, pe viitor, a tuturor acestor construcții din municipiu, nu a atins, nici pe departe, miezul adevăratei probleme.

Un alt punct fierbinte pe ordinea de zi l-a constituit aprobarea hotărîrii privind mărirea intravilanului pentru municipiul Pașcani, această permanentă extindere a razei municipiului Pașcani fiind una din marile orgolii ale primarului Rățoi. După lungi discuții, consilierii au aprobat mărirea intravilanului cu o suprafață de 98,7 ha. Bugetul local nu a fost pus în discuție, el urmînd a fi discutat pe 7 aprilie, cînd consilierii au solicitat prezența unui membru al Consiliului Județean la discuțiile privind necesitățile acestui municipiu.**(Carmen SCUTARU)**

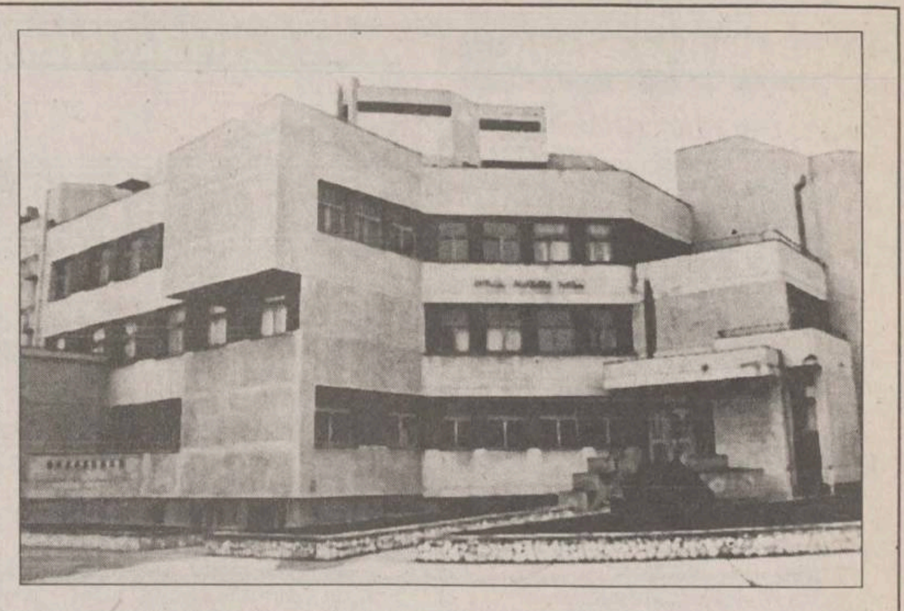

Noi amănunte despre scandalul firmelor-căpușă

Delapidare la Spitalul Municipal Pașcani

■ *după ce a fost prinsă cu o lipsă de 14 milioane de lei, casiera șefă face dezvăluiri complete despre superiorii săi*

Scandalul "firmelor-căpușă" de la Spitalul Municipal Pașcani capătă noi dimensiuni, continuînd seria dezvăluirilor privind abuzurile incredibile din această unitate sanitară.

Poliția Pașcani a descoperit, recent, că una din subordonatele contabilei-șef Doina Miron, și anume casiera-șefă Veronica Gâmbuță, a delapidat 14 milioane de lei în ultimii 3 ani. Expertiza contabilă a arătat că acest prejudiciu a început încă din 1994. Expertul contabil care a realizat controlul financiar a semnalat în raportul său că este inadmisibil ca, în trei ani, nici unul dintre superiorii casierei, respectiv contabila-șefă Doina Miron și directorul economic Teodor Catâru, să nu observe furturile din contabilitate.

Acum două zile, ziarul "Monitorul" a arătat că atît Doina Miron cît și Teodor Catâru dețin firme de familie ("Mirelux", respectiv "Brahaș") prin care s-a realizat, în ultimii ani, o bună parte din aprovizionarea Spitalului Municipal. După ce Veronica Gâmbuță a fost acționată în justiție, ea a informat organele de anchetă că știa de mult de existența acestor firme și de neregulile în care erau implicați superiorii săi. Extinzînd aria acuzațiilor, casiera a declarat că acestea au fost motivele pentru care contabila-șefă nu i-a verificat niciodată activitatea în mod serios.

Menționăm că nici unul dintre controalele financiare interne din perioada 1994-1997 nu a reușit să depisteze semnele delapidării. Acest fapt a fost considerat suspect de avocatul ***Adrian Zămosteanu***, cel care o apără în instanță pe Veronica Gâmbuță: ***"Sînt hotărît să solicit extinderea acuzațiilor și asupra conducerii economice a Spitalului Municipal"***.

Abuzurile care se petrec de mult timp la spitalul pășcănean au fost confirmate public și în ultima ședință a Consiliului Local Pașcani. În fața primarului Neculai Rățoi și a consilierilor, medicul ***Dumitru Toma*** a afirmat că încă de anul trecut a atras atenția asupra afacerilor subterane ale conducerii spitalului: ***"I-am prins cu multe hoții și, cînd am întrebat Consiliul de Administrație ce se întîmplă, mi s-a spus că sînt răuvoitor și am fost dat afară. Vă spun clar: vreți să încurajăm desfrîul și furtul? Foarte bine, dar pe mine să nu contați"***. Aceste declarații incendiare nu au avut efectul așteptat, discuțiile fiind deturnate pe alte subiecte de către președintele de ședință. **(Gabi ALEXA)**

În fotografie, Spitalul Municipal Pașcani

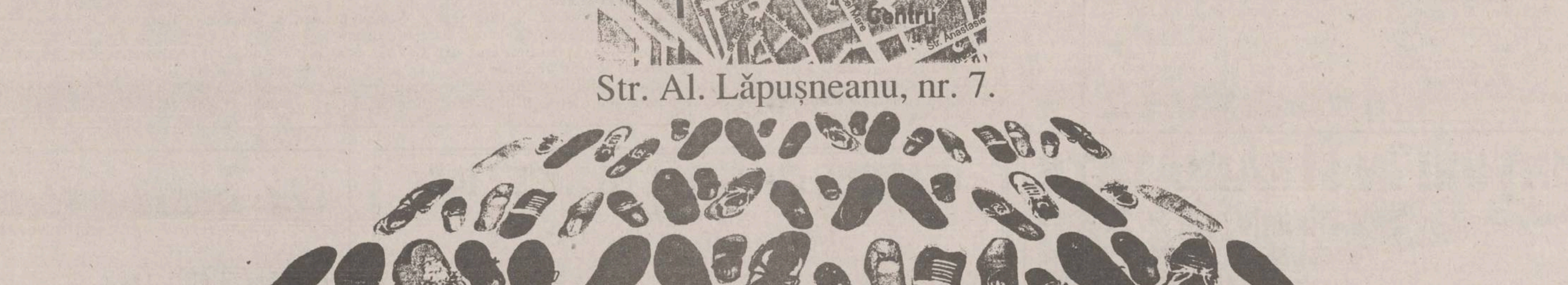
CARMENS
a deschis
Scarpe diem
Din Martie, în Iași
Str. Al. Lăpușneanu, nr. 7.
Scarpe diem
Pantofi pentru familia mea

MONITORUL INTERN

Comisia de cultură a Senatului este mărinimoasă

Un buget special pentru plata releelor de către Televiziune și Radiodifuziune

Președintele Comisiei de cultură din Senat, Eugen Vasiliu (PNL) a spus, miercuri, că va cere ca în bugetul de stat pe anul 1997 să fie prevăzute sumele necesare Televiziunii și Radiodifuziunii pentru plata releelor aparținînd Regiei de Radiocomunicații. Vasiliu a susținut că Minsiterul de Finanțe "uită" în fiecare an că aceste datorii ale Televiziunii și Radiodifuziunii Naționale trebuie plătite de către stat. Proiectul de buget înaintat de Guvern prevede ca, pentru cheltuielile pentru relee, TVR să breneficieze de 20 de miliarde de lei. Regia Autonomă de Telecomunicații pretinde 64 de miliarde de lei pentru releele prin care postul național de televiziune transmite în toată țara. Din această cauză, TVR nu va mai putea emite decît pînă la 1 iunie, conform afirmațiilor lui Stere Gulea.

Șeful SIE vrea să fie spiritual

"Nu am orgoliul unui Iisus răstignit pe cruce"

Adjunctul directorului Serviciului de Informații Externe (SIE), general de divizie Constantin Silivescu, a fost demis, iar generalul de brigadă Dumitru Ciobanu, a fost trecut în rezervă, la cererea directorului SIE, general de divizie Ioan Talpeș. Generalul Talpeș a declarat, pentru Mediafax, că a cerut trecerea în rezervă a celor doi generali "în interesul SIE". Talpeș nu a precizat dacă cei doi generali au fost sau urmează să fie înlocuiți. În legătură cu posibilitatea înlocuirii sale din funcția de director al SIE, generalul Talpeș a declarat: "Nu am orgoliul unui Iisus răstignit pe cruce".

Rezultatele unui referendum

Minerii din bazinul Motru se opun privatizării RAL Oltenia

Cristi Fluierătoru, secretarul Federației Sindicatelor Miniere Motru, a declarat, ieri, corespondentul Mediafax, că majoritatea minerilor membri de sindicat se opune privatizării RAL Oltenia. El spune că aceasta este concluzia care se poate desprinde după analiza rezultatelor votului a 60% dintre sindicaliști, voturi exprimate în cadrul referendumului organizat în RALO. Fluierătoru a afirmat că cei mai mulți mineri sînt de acord cu scoaterea prestatorilor de servicii din RALO. De asemenea, minerii sînt dispuși la acțiuni sindicale pentru a-și apăra locurile de muncă. Rezultatele finale ale referendumului vor fi cunoscute vineri la prînz.

Pentru o săptămînă

Angajații uzinei Roman SA vor fi trimiși în șomaj tehnic sau în concediu de odihnă

Angajații uzinei de autocamioane Roman SA, din Brașov, vor fi trimiși, pe perioada săptămînii viitoare, în șomaj tehnic sau concediu de odihnă, informează corespondentul Mediafax. Directorul general al uzinei, Carol Rugacs, a declarat, ieri, agenției Mediafax că întreruperea activității se datorează costurilor energetice ridicate. El a mai precizat că serviciile de desfacere și vînzări din cadrul societății își vor desfășura în mod normal activitatea, personalul aferent fiind prezent la serviciu. Activitatea de producție a uzinei Roman SA a mai fost întreruptă în perioada 17-21 martie a.c., cînd cei 14.000 de salariați ai societății au avut de ales tot între șomaj tehnic și concediu.

"Prințul huilei" va răspunde pentru faptele sale

Miron Cozma a ajuns în fața instanței

■ *principalul cap de acuzare este subminarea puterii de stat*

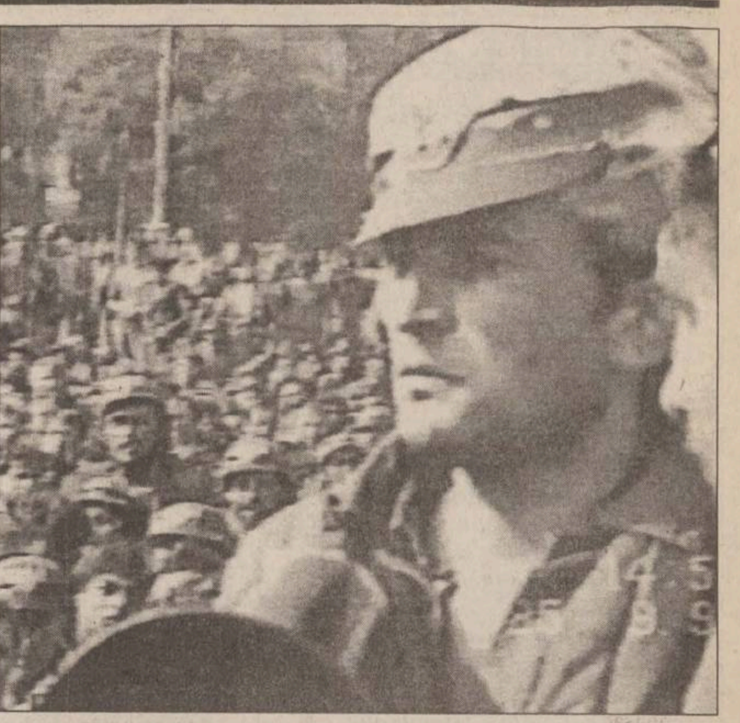

Miron Cozma reprezintă una dintre mizele importante ale campaniei anticorupție

Miron Cozma, liderul minerilor din Valea Jiului, a fost trimis în judecată. În rechizitoriul întocmit de procurorul ***Alexandru Cinteză***, Cozma este acuzat de subminarea puterii de stat, de săvîrșirea mai multor infracțiuni contra siguranței circulației pe căile ferate, precum și de nerespectarea regimului armelor și munițiilor. În actul de sesizare a instanței, sînt incriminate ***"faptele repetate ale lui Cozma, de a determina masele de mineri să acționeze violent, împotriva Guvernului, Parlamentului și Președinției, pentru a slăbi puterea de stat"***, precum și ***"modul în care el a deturnat sensul acțiunii ortacilor săi, de la problemele de ordin economic (creșteri salariale, indexări), îndreptîndu-le către instituțiile puterii de stat"***.

Cozma este învinuit că a comunicat informații false minerilor, determinîndu-i să agreseze personalul CFR, pentru ca acesta să le pună la dispoziție garnituri de tren, în scopul deplasării la București. Astfel, pe 24 septembrie 1991, minerii au devastat Gara "Petroșani", obținînd, prin violențe și amenințări, două garnituri de tren cu care s-au deplasat la București. Ei au ajuns la București în dimineața zilei de 25 septembrie 1991. Încă de la coborîrea din vagoane, conducătorii grupurilor de mineri i-au declarat șefului Stației "Băneasa", ***Ilie Popa***, că ***"urmăresc schimbarea Guvernului și a președintelui țării"***. Ajunși la sediul Guvernului, minerii au atacat clădirea cu sticle incendiare, iar Miron Cozma a avut o discuție cu președintele Ion Iliescu, în cursul căreia, a condiționat retragerea oamenilor săi de demiterea primului ministru. În aceeași după-amiază, M. Cozma a intrat în posesia unui pistol și a două încărcătoare, armament de care fusese deposedat subofițerul M.I. ***Constantin Bălan***. Ulterior, liderul minerilor din Valea Jiului a declarat că arma ***"provenea de la un ofițer molestat de minerii de bună credință"***.

În rechizitoriu se arată că "lipsa măsurilor ce ar fi trebuit adoptate de Președinția României l-a încurajat pe Cozma să declanșeze alte acțiuni violente". Evenimentele cele mai grave s-au petrecut la 25 septembrie 1991, cînd au fost împușcați ***Andrei Frumușanu*** și ***Aurica Crăiniceanu***, iar soldatul Nicolae Lazăr a decedat în urma exploziei unei sticle incendiare.

Alături de Miron Cozma, a fost trimis în judecată și lt. col.(r) ***Silviu Octavian Popescu*** care a instigat minerii la violență, sfătuindu-i să nu cedeze pînă ce Guvernul și Ion Iliescu nu sînt înlăturați. Procurorul A. Cinteză a dispus neînceperea urmăririi penale față de ***Ilie Torsan*** - vicepreședinte al sindicatului, ***Ioan Ranta*** - fost funcționar în Departamentul Minelor - și față de alte 27 de persoane. În procesul Cozma-Popescu, Curtea de Apel va audia un număr de 306 martori. **(Sorin COZLAC)**

Președintele PNL nu exclude ca șefii SAFI să răspundă penal

PNL și SAFI au aceeași conducere

■ *aceștia dețin și pîrghiile economice cele mai importante în Parlament*

Președintele PNL, ***Mircea Ionescu-Quintus***, a specificat ieri, în cadrul unei conferințe de presă, că nu exclude posibilitatea ca persoanele din admistrația SAFI să răspundă penal pentru activitatea lor. Totodată, liderul PNL s-a plîns că a devenit ***"un fel de șef de cabinet al SAFI"***.

Afirmația a fost făcută în contextul în care majoritatea conducerii PNL, în afară de Ionescu-Quintus, fac parte și din stafful SAFI. Astfel, vicepreședinții PNL, ***Viorel Cataramă*** și ***Radu Boroianu***, sînt și acționari la SAFI, primul acționar majoritar prin intermediul firmei "Elvila". De asemenea, Cataramă este și președinte al Comisiei economice din Senat. Actualul președinte al SAFI Invest, deputatul ***Dan Constantinescu***, este șef al Serviciului Economic al PNL și, totodată, președinte al Comisiei de buget-finanțe din Camera Deputaților. Fostul președinte al SAFI și actualul vicepreședinte al Camerei Deputaților, ***George Danielescu***, este Secretar General al PNL. Liderul partidului, Mircea Ionescu-Quintus, a ținut să precizeze ieri că singura sa legătură cu SAFI este faptul că a cumpărat 30 de certificate de investitor Tip C.

Viorel Cataramă - un personaj cheie în afacerea SAFI

Pe de altă parte, șeful Inspectoratului General de Poliție, colonelul ***Pavel Abraham***, a confirmat, după audierea de miercuri în fața Comisiei de apărare a Senatului, că Poliția face cercetări în privința unor sesizări ce-i vizează pe Viorel Cataramă și ***Adrian Năstase***. Însă a precizat că nu deține alte date decît informațiile care au apărut în presă. În legătură cu acestea, Viorel Cataramă a declarat, în cadrul ședinței de miercuri a Comisiei economice din Senat, că totalul creditelor angajate de firmele pe care le conduce se ridică la 45.000 de miliarde de lei, sumă aproximativ egală cu bugetul de stat pe anul 1997. Însă a refuzat să precizeze cît din aceste credite sînt contractate de la FMOA și de la Bancorex. **(Claudiu RAUS)**

Cartel Alfa va ieși în stradă

■ *vor fi organizate mitinguri și marșuri de protest în București și în marile orașe*

Cartel Alfa va organiza, în perioada 3 aprilie-7 mai, mitinguri și marșuri de protest în București și în principalele orașe ale țării. ***Bogdan Hossu* (foto)**, președintele CNS "Cartel Alfa", a anunțat, ieri, în conferința de presă, că, în data de 3 aprilie, va fi organizată "Ziua Solidarității împotriva șomajului". În această zi, peste un milion de sindicaliști vor purta la locurile de muncă banderole albe pe braț. Sindicatele vor organiza, în data de 17 aprilie, mitinguri de protest în fața prefecturilor și în toate orașele unde CNS Cartel Alfa are filiale județene. Acțiunile de protest vor culmina în data de 7 mai, prin organizarea unui miting-marș de protest în București. Sindicatele cer interzicerea închiderii "sălbatice" a întreprinderilor și a concedierilor arbitrare, respectarea programului de restructurare economică și a protecției sociale, negocierea cu sindicatele a regulilor închiderii întreprinderilor și ale concedierilor colective. Confederația a solicitat ca Guvernul și Parlamentul să adopte de urgență legislația în acest sens. ***"Aceste acțiuni de protest sînt un semnal de alarmă adresat Guvernului, deoarece nu a fost în stare să-și țină promisiunile făcute pînă acum. Acesta nu are pregătit un program de protecție socială care să fie aplicat în același timp cu restructurarea. Dacă nici aceste acțiuni nu vor fi luate în seamă, vom trece la declanșarea grevei generale, vom bloca drumurile sau vom organiza mitinguri maraton"***, a mai adăugat Bogdan Hossu.

Uniunea Generală a Pensionarilor este nemulțumită

Pensiile ar trebui indexate cu 12%

Uniunea Generală a Pensionarilor din România (UGPR), consideră că procentul de indexare a pensiilor pe trimestrul al doilea ar trebui să fie de 35%, deci circa 12% pe lună, a declarat, ieri, ***Constantin Mischie***, vicepreședintele UGPR. Acesta a precizat că, potrivit Guvernatorului BNR, ***Mugur Isărescu***, 80 la sută din creșterile de prețuri se vor realiza în primele cinci luni ale anului. ***"Această perioadă este cea mai grea. În timp ce pensia medie a crescut, față de 1990, de 144 de ori, prețurile au crescut, în medie, de 230 de ori, ceea ce înseamnă că puterea de cumpărare din 1997 acoperă 60-63 la sută din puterea de cumpărare din 1990"***, a precizat Mischie. ***Miron Niculescu***, președintele UGPR, a arătat că fondul de pensii este insuficient și a apreciat că se impune identificarea unor noi surse destinate să asigure plata pensiilor.

Vameșii amenință cu declanșarea protestelor

Federația Sindicatelor Vamale din România (FSVR) va declanșa conflictul de muncă dacă, în 48 de ore, Ministerul Finanțelor nu va răspunde revendicărilor privind salarizarea, condițiile de muncă și statutul personalului vamal. Președintele FSVR, ***Vasile Marica***, a anunțat, în conferința de presă de ieri, că FSVR a înaintat, în aceeași zi, Ministerului de Finanțe, o notă prin care avertizează că există premisele declanșării conflictului de muncă. Vameșii cer majorarea salariilor, de la 250.000 de lei net, la 550.000 lei mediu net, arătînd că acesta ar fi primul pas spre eradicarea corupției în ramură. De asemenea, ei solicită acordarea sporului de vechime, pentru toxicitate și pentru condiții grele de muncă. Marica a afirmat că, din 4.500 de angajați vamali, doar 1.500 primesc spor de vechime, deși numărul celor care îndeplinesc condițiile de acordare a sporului este mult mai mare. În privința celorlalte categorii de sporuri, care însumează 15% din salariu, Marica a arătat că acestea ***"nu se mai acordă din 1995, deși sînt prevăzute prin Hotărîre de Guvern"***.

România - o atracție pentru investitori

Printre demersurile guvernului României de atragere a capitalului străin, se înscrie și întîlnirea ministrului reformei, ***Ulm Spineanu***, cu un grup de lideri ai cercurilor de afaceri americane, a relatat VOCEA AMERICII, într-o emisiune difuzată ieri. Spineanu i-a îndemnat pe oamenii de afaceri americani să ia în considerare oportunitățile acestei "redistribuiri a resurselor": o piață de 23 de milioane de consumatori, forță de muncă cu înaltă pregătire profesională, la prețuri de cost relativ reduse; echilibru între sectorul industrial și agricol al țării; o industrie petrolieră și de exploatare a zăcămintelor de gaze bine dezvoltată; servicii portuare competente; o rețea dezvoltată de șosele - de la Marea Neagră pînă la poarta de vest a țării, spre Europa. Participanții la conferință au apreciat, ulterior, că este pentru prima dată cînd un înalt oficial american, vorbind la o astfel de manifestare, părăsește tonul neutru, pentru a face observații concrete și a înainta propuneri. **(Mircea NISTOR)**

ROMÂNIA PE SCURT ■ ROMÂNIA PE SCURT ■ ROMÂNIA PE SCURT ■

Imobile în litigiu: Consiliul de Administrație al Regiei Autonome Administrația Patrimoniului Protocolului de Stat (RAAPPS) a decis, în ședința de miercuri, promovarea unui proiect de hotărîre de guvern, în baza căreia o serie de imobile, aflate în prezent în administrarea Regiei, dar care fac obiectul unor litigii, să fie trecute în patrimoniul autorităților publice locale.

Trupe MI nu au intervenit în forță la Jilava: Secretarul de stat în Ministerul de Interne, generalul Theodor Zaharia, a negat, ieri, la audierea sa în Comisia pentru drepturile omului a Senatului, că unități ale acestui minister ar fi intervenit pentru înăbușirea revoltei deținuților de la Jilava.

Demisie la PDSR Brașov: Ioan Sorici, președintele organizației municipale a PDSR Brașov, a demisionat, miercuri, din funcție, informează corespondentul Mediafax. Sorici va rămîne însă membru al acestui partid. El este consilier local din partea PDSR și ocupă funcția de manager al SC Comprest SA din Brașov.

Semnal de alarmă: Organizațiile de mediu ECOSENS și ECOCIVICA atrag atenția conducerii Primăriei municipiului București asupra riscurilor ce apar din cauza neaplicării Legii mediului și din cauza distrugerii mediului înconjurător.

Înșelătorie: Un cetățean israelian și un ieșean au înșelat un număr de 612 persoane cu aproape 180.000 de dolari și 4.000 de mărci, sub acoperirea unui punct de recrutare de forță de muncă pentru Israel, informează IGP.

Consilierul falsificator: Un consilier de la primăria localității Ștefănești-SAI și un șomer din Pantelimon-SAI sînt cercetați de poliție pentru că au falsificat clandestin 1.800 de litri de oțet alimentar, 1.500 de litri de vodcă, 660 de litri de rom și 600 de litri de lichior asortat, informează IGP.

ANUNȚURI ÎN STRĂINĂTATE

numai prin ziarul BURSA

BURSA

Puteți trimite anunțuri în 140 de ziare din 135 de țări, însumînd 6 milioane de cititori în fiecare zi.

COMPLETAȚI CUPONUL INTERNAȚIONAL DIN ZIARUL BURSA.

Prietenii - Auto - Moto - Matrimoniale
Oportunități de afaceri - Colecționari

În fiecare zi de ***LUNI, MIERCURI, JOI, VINERI,*** ziarul BURSA vă pune în legătură cu lumea.

Informații suplimentare puteți obține la **telefoanele: 01-615.43.56; 323.94.30; 312.45.56.**

Cititorii noștri cîștigă mai mult!

CENTRUL CULTURAL FRANCEZ IAȘI

organizează

în perioada 17 - 29 martie 1997

înscrieri la cursurile de limbă franceză din ultima sesiune a anului școlar 1996 - 1997, care va dura nouă săptămîni, de la 31 martie la 13 iunie 1997.

Cursurile propuse de echipa Centrului Cultural Francez, pregătită la cel mai înalt nivel, folosind cele mai moderne metode de predare a limbii franceze ca limbă străină, sînt următoarele:

*franceză pentru copii (între 6 și 14 ani)
*franceză intensiv (6 sau 4 ore pe săptămînă) pentru nivel debutant, mediu și avansat
*conversație pe teme de civilizație franceză, cu profesor francez (nivel avansat)
*pregătire pentru Bacalaureat și facultate
*pregătire pentru examenul DALF (sesiunea mai 1997)
*franceză pentru medici

NOU !!!

*franceză pentru funcționari și manageri de întreprinderi (la cerere)
*franceză pentru secretariat (limbaj juridic, economic, corespondență profesională)
*franceză pentru studenții din filierele francofone (la cerere)
*franceza Comunității Europene (pentru funcționarii Administrației locale și județene)

Înscrierile vor avea loc la sediul CCF (Bd. Copou nr. 26), **între 17 și 29 martie** a.c. (9h - 12h, 14h - 18h).

Echipa de profesori este pregătită la cel mai înalt nivel, sălile de curs sînt echipate cu aparatură audio și video; cursanții vor putea avea acces la tehnologia multimedia de ultimă oră: CD-ROM și INTERNET.

72,44 MHz RADIO NORD - EST

Radio NORD - EST

Iași, Bd. Copou nr. 3 ☎: 032-211570; fax: 032-146363

Punctul pe i:

"Primarul și problemele Iașului"

Sînt mulțumiți ieșenii de activitatea primarului?
Care sînt prioritățile pentru această primăvară?
Se va îmbunătăți calitatea serviciilor la regiile aflate în subordinea primăriei?

Răspunsuri la aceste întrebări în această seară, de la ora 19.00, în **emisiunea "Punctul pe i"**.

Invitat: primarul Constantin Simirad

Telefoanele ascultătorilor: 211550 și 142446

Realizatorul emisiunii: Florin Ghețău

VINERI
28 martie 1997
Inclus în nr. 71

monitorul
Sport

SECȚIUNEA B
SPORT
OPINII
DIVERTISMENT

Semifinalele Cupei Regelui Spaniei - prima manșă

Catalanii și-au făcut datoria

■ *Las Palmas - FC Barcelona 0-4 (0-1)*

Au marcat: Ronaldo (43 - din penalty, 76), Pizzi (55), De la Peña (74)

Las Palmas: Manolo - Paquito, Manuel Pablo (58 - Miguel Angel; 62 - Wlter Pico), Simionato, Tony, Víctor, Eleder, Samways, Socorro (70 - Rojas), Orlando, Turù Flores

FC Barcelona: Busquets - Ferrer, Nadal, Blanc, Sergi (9 - Giovanni), Amor, De la Peña, Luis Enrique, Pizzi (69 - Oscar), Stoicikov (56 - Guardiola), Ronaldo.

Fără nu a putut conta pe serviciile a patru dintre jucătorii de bază (Gică Popescu, Baia, Fernando Couto, Figo - convocati la loturile nationale), FC Barcelona a făcut pasul decisiv spre finala Cupei Regelui Spaniei, învingînd cu 4-0, în deplasare, divizionara secundă Las Palmas. Fără a se arăta coleșite de miza partidei și de palmaresul Barçei, gazdele au început mai bine, punînd deseori probleme apărării catalane. Cel mai activ jucător al echipei Las Palmas, în debutul întîlnirii, a fost atacantul Turu Flores (în ciuda unui gabarit ridicat), acesta "întorcîndu-l" de cîteva ori pe libero-ul Laurent Blanc. De fiecare dată, însă, portarul Busquets a fost la post, astfel încît tabela a rămas nemodificată. Nimeni nu putea anticipa severul scor final, mai ales că, după doar cîteva minute de la fluierul de început, Bobby Robson fusese nevoit să-l înlocuiască pe Sergi (care și-a fracturat bratul drept, urmînd a lipsi de pe gazon cel putin o lună). În minutul 43, Barça avea să deschidă scorul. Ronaldo a fost faultat de Tony în careu, brazilianul transformînd cu sigurantă penalty-ul acordat. În repriza a doua, Las Palmas a cedat total initiativa, permitînd oaspetilor să mai marcheze de trei ori, prin Pizzi **(foto)**, De La Peña și Ronaldo. Antrenorul formației FC Barcelona, englezul Bobby Robson, a declarat imediat după meci că este multumit de felul cum au jucat elevii săi, lăudînd și evoluția formației Las Palmas. El a menționat însă că este neliniștit din cauza accidentării lui Sergi. ***"Acest 4-0 reprezintă un rezultat promițător. Vreau, însă, să remarc jocul curajos al gazdelor. Cred că nu meritau să piardă la un scor atît de sever"***, a precizat Robson. Brazilianul Ronaldo, autor a două goluri, a declarat, referindu-se și la zvonurile privind posibila sa plecare de la echipa catalană: "Cînd intru pe teren, dau tot ce pot pentru ca Barça să cîștige. În afara gazonului, însă, am dreptul să mă gîndesc la viitor. Fiind un jucător profesionist, cred că voi rămîne, totuși, aici". Peste o săptămînă, în manșa a doua, elevii lui Robson joacă fără emoții, cu gîndul la finală, unde vor juca, aproape sigur, cu rivala din campionat, Betis Sevilla. **(D. ADRIAN)**

Campionatul Frantei, etapa a XXXI-a

AS Monaco sprintează spre titlul de campioană

Mărindu-și avansul la zece puncte fată de principala urmăritoare (Paris Saint Germain), AS Monaco are practic, de miercuri seara, titlul de campioană a Franței în buzunar. În derby-ul Coastei de Azur, disputat la Nisa, în fața a doar 6.000 de spectatori, monegascii au învins echipa locală cu 2-0. Gazdele, în ciuda faptului că ocupă ultimul loc, au abordat curajos meciul cu lidera, dar un autogol al lui Franck Pottier le-a tăiat avîntul. În consecintă, AS Monaco și-a creat o sumedenie de ocazii, în continuare, dar a mai reusit un singur gol, prin Victor Ikpeba. Pe Stadionul "Abbé Deschamps" s-au întîlnit Auxerre și Paris Saint Germain. Privind prin prisma clasamentului și a evoluțiilor din Cupele Europene, parizienii păreau a porni cu prima șansă: gazdele rataseră cu o săptămînă în urmă calificarea în semifinalele Ligii Campionilor, în timp ce Paris Saint Germain o umilise pe AEK, la Atena, în Cupa Cupelor. După 34 de minute, însă, elevii lui Guy Roux conduceau cu 1-0, Antoine Sibierski aducînd bucuria în tribune. Cu un minut înaintea pauzei, Benoît Cauet avea să readucă egalitatea pe tabela de marcaj. Sperantele antrenorului Ricardo (PSG) de a obține cel puțin un punct -insuficient, totuși, în lupta pentru titlu - aveau să se spulbere în minutul 50, cînd Bernard Diomede a perforat pentru a doua oară poarta parizienilor, stabilind și scorul final: 2-1 pentru Auxerre. Pe lîngă faptul că a ratat cucerirea titlului de campioană, Paris Saint Germain își vede amenintată acum și poziția a doua în clasament. Învingînd cu 1-0 pe codașa Cannes (gol Drobjnak, în minutul 86), Bastia a egalat la puncte pe PSG, cele două echipe fiind departajate doar de golaveraj. La două puncte de podium se află Strasbourg, care s-a impus lejer în disputa cu Cannes.

Brazilianul Leonardo (stînga) își dispută mingea cu Taribo West (Auxerre)

Rezultatele și marcatorii: **Nisa - AS Monaco 0-2 (0-1)**. Potier (15 - autogol), Ikpeba (90); **Auxerre - Paris Saint Germain 2-1 (1-1)**. Sibierski (33), Diomede (50) / Cauet (44); **Bastia - Cannes 1-0 (0-0)**. Drobnjak (86); **Metz - Lyon 0-1 (0-0)**. Caveglia (64); **Strasbourg - Caen 2-0 (0-0)**. Baticle (62 - din penalty), Zitelli (80); **Le Hâvre - Guingamp 0-1 (0-0)**. Wreh (63); **Marseille - Nancy 4-1 (2-0)**. Lecikov (4), Libbra (44, 86), Gravelaine (75) / Cascarino (71); **Rennes - Lens 2-2 (1-1)**. Guivarc'h (34 - din penalty), Carteron (46) / Vairelles (16), Camara (60); **Lille - Montpellier 0-4 (0-0)**. Bakayoko (68, 70, 74), Sauzée (81); **Bordeaux - Nantes 0-0**.

AS Monaco conduce detașat în clasament, cu 65 p, fiind urmată de Paris Saint Germain - 55 p, Bastia - 55 p, Strasbourg - 53 p, Nantes - 52 p. Liderul clasamentului golgeterilor este David Zitelli (Strasbourg) - 19 goluri. El este urmat de Stephane Guivarc'h (Rennes) - 18 goluri, Japhet N'Doram (Nantes), Sonny Anderson (AS Monaco) - 17 goluri, Alain Caveglia (Lyon) - 16 goluri, Anton Drobnjak (Bastia) - 15 goluri.

FLASH FOTBALISTIC

În opinia lui Cornel Drăgusin

Florin Marin trebuie să se întoarcă la Ceahlăul

Antrenorul federal Cornel Drăgușin a declarat ieri că tehnicianul Florin Marin rămîne deocamdată la formația Ceahlăul Piatra Neamț, deoarece nu a primit poziția scrisă a conducerii Rapidului și a antrenorului nemțean. "Comisia tehnică, urmare a memoriului depus de președintele Ceahlăului, Gheorghe Ștefan, a cerut lui Florin Marin și președintelui rapidist Grigore Sichitiu, să prezinte în scris punctul lor de vedere. Cum pînă ieri, la ora 16.00, cei doi nu prezentaseră nimic în scris, deocamdată, singura soluția posibilă este aceea că antrenorul rămîne al Ceahlăului. Dacă vor interveni pe viitor alte detalii, vom decide în funcție de ele", a declarat Drăgușin. Antrenorul Florin Marin (Ceahlăul Piatra Neamț) urma să îl înlocuiască luni, 24 martie, în funcția de antrenor principal la Rapid București, pe Ion Dumitru. Conducerile celor două formații nu au ajuns la nici un acord în privința lui Florin Marin, Comisia Tehnică a FRF urmînd să ia o decizie în acestă direcție.

După ce Marin Barbu a renuntat

Mihail Marian - antrenor la FC Brașov

Marin Barbu a renuntat să antreneze formația FC Brașov chiar în seara zilei în care a fost prezentat echipei brașovene. Ioan Mandoca, directorul SC FC Brașov SA a declarat ieri că Barbu a renunțat să antreneze echipa deoarece nu a fost pregătit pentru acest lucru. El a mai adăugat că Barbu se va întoarce la formația Precizia Săcele. În aceste condiții, noul antrenor principal al formației brașovene este, de ieri, Mihail Marian, fostul tehnician al echipei Sportul Studențesc. De asemenea, conducerea clubului l-a numit în funcția de director sportiv pe fostul internațional Aurel Țicleanu.

Sechelariu dă înapoi

"Am fost chemat în judecată numai la divorț"

Președintele de onoare al FCM Bacău, Dumitru Sechelariu, a declarat, referitor la cele două procese care i-au fost intentațe, că a mai fost numai o singură dată chemat în judecată, și atunci la divorț. Președintele Federației Române de Fotbal, Mircea Sandu, și procuratorul Ioan Becali intenționează să-l acționeze în judecată pe Sechelariu pentru declarații calomnioase. Mircea Sandu va cere despăgubiri în valoare de un miliard de lei președintelui băcăuan și 500.000 de lei cheltuieli de judecată. "Dacă o să cîștige, o să ia miliardul !", a declarat Sechelariu. Președintele băcăuan a precizat că a fost înteles greșit de procuratorul Becali și consideră că acesta își ia banii corect. În replică, Becali a precizat că președintele băcăuan trebuie să răspundă pentru declarațiile făcute. "Sechelariu a început să dea din colț în colț. Eu nu văd pentru ce federația ar trebui să primească comisioane grase de la noi", a adăugat Becali.

Decizii ale Comisiei Campionatului National

Miu - suspendat o etapă

Comisia Campionatului National (CCN), întrunită ieri, a hotărît: jucătorul Enyedi Andrei (ASA Tg. Mureș) a primit o etapă de suspendare și 100.000 lei amendă; jucătorul Dionisie Bumb (FC Maramureș) a primit 3 etape de suspendare și 500.000 lei amendă; jucătorul Jean Gorgonaru (ARO Cîmpulung) a primit 3 etape de suspendare și 500.000 lei amendă; clubul Apullum U. Alba Iulia a primit avertisment și 5 milioane lei amendă pentru incidentele în care arbitrul asistent a fost lovit de o sticlă în genunchi; clubul Chimia București a fost exclus din Divizia "B" pentru neprezentare la patru meciuri, urmînd ca de la anul să participe în Divizia "C"; jucătorul Iulian Miu (Steaua București) a primit o etapă de suspendare și 500.000 lei amendă.

Ultima oră

Kurt Roethlisberger - suspendat pe viață!

Fostul arbitru elvețian Kurt Roethlisberger a fost suspendat pe viață de către UEFA, pentru că a încercat să "aranjeze" partida dintre Grasshopper Zürich și Auxerre , disputată pe 30 octombrie 1996 în cadrul Ligii Campionilor, încheiată cu scorul de 3-2 în favoarea formației elvețiene. Arbitrul meciului respectiv a fost Vadim Juk (Belarus). Kurt Roethlisberger l-a contactat pe Erich Vogel, managerul clubului elvețian, spunîndu-i că este bun prieten cu Juk și poate "aranja" ca acesta să avantajeze pe Grasshopper. Roethlisberger a cerut 100 000 de franci elvetieni pentru mijlocirea acestei "afaceri". Cele petrecute au fost aduse la cunoștința UEFA de către Erich Vogel și Romano Spadero, președintele lui Grasshopper. Forul european a deschis o anchetă în urma căreia Roethlisberger a fost găsit vinovat și suspendat pe viață. În cea ce-l privește pe Vadim Juk, investigațiile sunt în curs, el fiind de asemenea Roethlisberger are dreptul să facă apel împotriva deciziei UEFA pînă la 7 aprilie.

Fotbalul lumii, lumea fotbalului

Luptă strînsă în campionatul Elveției

Iugoslavia. În etapa a XXI-a a campionatului iugoslav de fotbal s-au înregistrat următoarele rezultate: Steaua Roșie Belgrad - Becej 1-0; Borac Banja Luka - Hajduk Split 1-2; Zemun - Partizan Belgrad 0-2; Proletar - Vojvodina Novi Sad 1-3; Rad - Mladost Zagreb 1-2; Buducnost - Cukaricki 2-0. Lidera clasamentului este formația Partizan Belgrad, cu 57 de puncte, urmată de Steaua Roșie, cu 53 de puncte și Voivodina, cu 37 de puncte.

Olanda. Miercuri, în cea de-a XXVI-a etapă a campionatului olandez, s-au jucat partidele: Sparta Rotterdam - Heerenveen 0-3 (0-2); Roda JC Kerkrade - Utrecht 1-1 (1-1); NEC Nijmegen - Volendam 3-0 (0-0); Graafschap Doetinchem - AZ Alkmaar 1-1 (0-1). În clasament conduce PSV Eindhoven, cu 58 de puncte, urmată de Feyenoord, tot cu 58 de puncte, departajate de golaveraj. Locul al treilea este ocupat de Twente Enschede, cu 55 de puncte.

Elveția. În campionatul elvetian s-au jucat meciurile etapei a patra din play-off: Aarau - Lausanne 2-0; Neuchatel - Basel 3-0; Sion - St. Gallen 2-1; Zürich - Grasshopper 0-2. Lidera clasamentului rămîne Neuchatel, cu 28 de puncte, urmată de Sion, tot cu 28 de puncte (golaveraj inferior), Grasshopper, cu 27 și Aarau, cu 25 de puncte.

Austria. Rezulatatele partidelor din etapa a XXIV-a: Sturm Graz - SV Ried 2-1; SCN Admira Wacker - Linzer ASK 1-3; FC Linz - Casino Graz 0-1; FC Tirol Innsbruck - Austria Viena 0-0. Pe primul loc se află Rapid Viena, cu 47 de puncte, urmată de SV Salzburg - 46 p, FC Tirol Innsbruck - 37 p și Linzer ASK - 35 p.

Bulgaria. Rezultate înregistrate în campionatul Bulgariei în partidele disputate miercuri: Maritsa - Botev 0-1; Slavia - Levski Kyustendil 3-0; Montana - Lokomotiv Sofia 4-3; Lokomotiv Plovdiv - Etur 2-0; Neftohimik - Spartak Pleven 3-1; Dobrudja - Spartak Varna 3-0; Rakovski - Levski Sofia 0-1; TSKA - Minyor 2-1. Clasament: 1.TSKA Sofia 54 p; 2.Neftohimik 46 p; 3.Levski Sofia 44 p; 4.Slavia 44 p; 5.Lokomotiv Sofia 32 p.

Ungaria. Rezultate înregistrate în campionatul Bulgariei: Ujpest - MTK 0-2; Gyor - Siofok 1-1; Debrecen - Kispest 0-0; Pecs - Vac 2-0; Haladas - Bekescsaba 2-0; Ferencvaros - Csepel 4-2; Videoton - BVSC 2-0; Vasas - Stadler 2-1. Clasament: 1.MTK Budapesta 59 p; 2.Ferencvaros 52 p; 3.Ujpest 49 p; 4.Vasas 48 p; 5.Debrecen 35 p.

GRECIA
TUR CLASIC
22-31
martie
190$ + 310.000 lei
net NORD EST TOURS
Relații și înscrieri
Casa Modei - mezanin
☎ 032 117596

Toată lumea e cu ochii pe Elber

Conducerea clubului Bayern München a anunțat că dorește să implemeteze o nouă metodă de lucru în relațiile cu mass-media, pentru că relatările care au apărut în presă în ultima vreme despre jocurile bavarezilor "n-au fost obiective". ***"Bayern nu va mai fi pentru mult timp izvorul de bîrfe și scandaluri al presei"***, a spus Uli Hoeness, managerul general al clubului, care a mai spus că se dorește copierea modelului de relații cu mass-media prcaticat de englezii de la Arsenal. ***"S-au spus prea multe în ultima vreme despre conflictele, reale sau imaginare, existente în echipa noastră. În perioada următoare, interviurile cu jucătorii noștri și antrenorul echipei vor fi foarte strict programate, dar nu va exista nici un fel de cenzură. Ziariștii vor putea afla tot ce îi interesează la conferința de presă zilnică ce va avea loc la sediul clubului. Vrem să evităm astfel tradiționalele declarații... smulse jucătorilor pe la colțuri de stradă ori pe scara autocarului."*** Deocamdată, a mai spus Hoeness, singurul lucru la care se gîndesc fotbaliștii lui Bayern este victoria în meciul de sîmbătă, cu Werder Bremen, pentru a-și putea păstra primul loc în clasament.

Giovanne Elber este dorit de multe echipe de frunte ale fotbalului european

Echipa clasată pe locul secund, VfB Stuttgart, a început să viseze din nou la titlu, dar va avea serios de lucru în etapa viitoare, cu München 1860. Partida va fi interesantă și din alt punct de vedere: fată în fată se vor afla jucătorii care conduc în momentul de față în topul golgeterilor Bundesligii. Fredi Bobic (VfB) și Bernhard Winckler (München) au ajuns fiecare la cota 17, așa că amîndoi vor încerca să-și îmbunătățească bilanțul. Formația din Stuttgart a cîștigat ultimele patru partide disputate (dintre care două în deplasare), marcînd 17 goluri și primind doar 3, arătîndu-se în mare formă. Șvabii își pun mari sperante și în incisivul atacant brazilian Giovanne Elber, autor a 15 goluri în actuala ediție, chiar dacă acesta a anunțat că-și "va lua zborul" spre alte zări la sfîrșitul campionatului. Atletico Madrid a oferit deja 18 milioane de mărci pentru Elber, dar pe fir a intrat și Franz Beckenbauer, președintele lui Bayern arătîndu-se dispus să dea mai mult pentru a-l transfera din această vară. O clauză din contractul încheiat de brazilian cu conducerea clubului din Stuttgart în 1995 l-ar mai putea reține pe acesta încă un an la VfB, dar se pare că nici una dintre părți nu dorește acest lucru. Mai ales că, în ultimul moment, o a treia ofertă se zvonește că a venit de la Paris St. Germain. Suma propusă de francezi nu a fost făcută publică, dar se pare că e în jurul a 25 de milioane de mărci.

TENIS PE MERIDIANE

Hendrik Dreekman a avut ghinion

Sampras, în semifinale la Key Biscayne

În sferturile de finală ale turneului masculin de la Key Biscayne, "Lipton Championships", dotat cu premii în valoare de 2,7 milioane de dolari, americanul Pete Sampras (cap de serie nr. 1) a obținut victoria asupra lui Hendrik Dreekman (Germania), care nu s-a putut prezenta la teren datorită unei luxații la glezna dreaptă. În acest fel, Pete Sampras s-a calificat în semifinalele turneului. În cea de-a doua partidă din sferturile de finală, Sergi Bruguera (Spania) l-a întrecut pe Andrei Medvedev (Ucraina) cu 6-0, 6-3. În turneul feminin (cu premii de 1,75 milioane de dolari), ultimele două partide disputate în sferturile de finală au avut rezultatele următoare: Martina Hingis (Elveția, nr. 1) - Mary Joe Fernandez (SUA, nr. 10) 6-4, 6-1 și Jana Novotna (Cehia, nr. 3) - Iva Majoli (Croația, nr. 8) 6-2, 3-6, 7-6.

Jarryd atîrnă racheta în cui

Jucătorul suedez de tenis Anders Jarryd și-a încheiat miercuri cariera de jucător profesionist, după 16 ani petrecuți în circuitul masculin. El a cîștigat 8 turnee la simplu și 58 la dublu - probă în care are la activ și 8 turnee de Grand Slam. Cea mai bună performanță din cariera sa rămîne calificarea în 1995 în semifinalele turneului de la Wimbledon, unde a fost învins de germanul Boris Becker. Jarryd s-a aflat în "top 10" în clasamentul mondial timp de 30 de luni. În vîrstă de 35 de ani, suedezul a declarat că urmează să își continue activitatea ca antrenor secund al echipei de Cupa Davis a țării sale.

Graf nu mai este anchetată de procuratură

Procuratura germană a anuntat că a încetat orice investigație împotriva jucătoarei de tenis Steffi Graf. "Graf nu este suspectată de evaziune fiscală, motiv pentru care procuratura renunță la investigarea sa", a anunțat unul dintre procurorii tribunalului din Mannheim, acolo unde a fost judecat și tatăl lui Steffi, Peter Graf.

Acesta a fost condamnat la 3 ani și 7 luni închisoare pentru evaziune fiscală în valoare de 12 milioane de dolari, dar el va rămîne în închisoare întrucît a înaintat apel împotriva sentinței. Trebuie remarcat că Steffi este, totuși, obligată de tribunal să doneze o sumă în scopuri caritabile. Jucătoarea a acceptat să dea banii, dar a precizat că nu este vinovată și că face acest gest doar pentru a încheia cel mai stresant capitol din viața sa.

Pete Sampras a profitat de neșansa germanului Dreekman

Costel Moscalu va juca la națională!

■ *interviu cu Dragan Petricevic, antrenorul lotului reprezentativ de baschet*

Cu ocazia jocului de baschet de la Iași între echipa locală Politehnica Moldrom și Universitatea Cluj, am avut ocazia să purtăm o discuție cu antrenorul acestei echipe, sîrbul Dragan Petricevic, în același timp antrenor la lotul național de seniori al României. Chiar dacă în prima fază el a refuzat dialogul, precizînd că jucătorii ar trebui intervievați, pentru că ei au obținut victoria, a avut amabilitatea să răspundă întrebărilor puse de reporter.

- Care este opinia dumneavoastră vis a vis de jocul cu ieșenii?

-Consider victoria elevilor mei ca fiind meritată, și asta s-a datorat experienței mai mari în joc. Cred că echipa ieșeană a început partida copleșită de emoții, din cauza rezultatelor nu tocmai grozave din ultima perioadă, avînd în vedere că juca în fața propriilor suporteri, și de ce nu, în fața liderului. În plus, parcă au avut mîna "legată", privind ineficacitatea aruncărilor. Oricum, chiar dacă în primii cinci a reintrat ***Costel Moscalu*** **(foto)**, s-a văzut că lipsa antrenamentelor la el au contat. Revenind la jocul elevilor mei, să spunem că apărarea a mers foarte bine, acesta fiind compartimentul nostru forte.

- Spre finalul partidei, antrenorul Petre Măgurean a introdus rezervele în teren. În schimb, echipa clujeană a jucat pe mai departe cu titularii.

- Da, știu la ce vă referiți. I-am introdus și eu pe Szilagy, Kollos și Morna, dar după puțin timp am considerat că ei nu merită să mai stea pe teren, privind evoluția lor. La gazde am fost plăcut impresionat de copii, care au pus destule probleme jucătorilor mei.

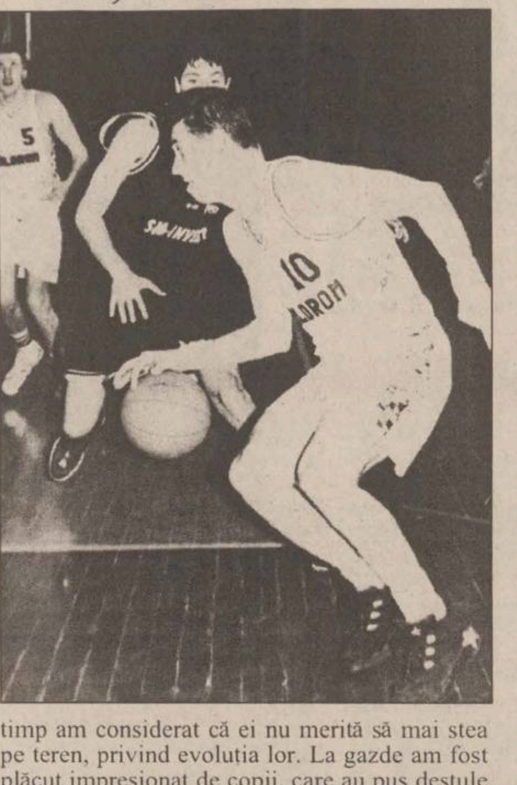

- Ca antrenor principal la echipa națională, i-ați văzut la lucru pe cei doi selecționați, Anghel și Vrînceanu. Intenționați să mai apelați la ei?

- În primul rînd, trebuie să spun că eu nu mă consider "principal". Dan Berceanu și cu mine sîntem antrenorii echipei. Privind acum acțiunile lotului, să spunem că pentru "europenele" din acest an, calificarea fiind compromisă, am încercat să convocăm o serie de tineri din țară, ca să vedem ce potențial uman avem. Cum, peste puțin timp, va urma la Dej un turneu important de calificare pentru "europenele" de peste doi ani, fiind în grupă cu Finlanda, Portugalia și Țara Galilor, vom apela mai mult la jucătorii experimentați, în detrimentul tinerilor, pentru că ei nu sînt pregătiți pentru jocuri de asemenea miză. Astfel că, vom avea ca pivoți pe un Ardelean, Ștefan. În total avem o listă cu 24 de posibili selecționabili.

- V-ați gîndit la cineva de la Iași?

-Sigur, Costel Moscalu va fi printre ei, și pot să spun că îmi pare tare rău că Șestopal nu e român. Pe ceilalți doi, îi avem în vizor pentru viitor.

- Se apropie All Star Game. Credeți că veți obține, ca antrenor, unul din cele două loturi?

- Aș fi mîndru să vin la Iași ca antrenor, dar concurența este mare, destui antrenori fiind îndreptățiți să aspire la nominalizări. Eu oricum voi veni, chiar ca spectator, pentru că nu pot pierde un asemenea spectacol. **(A consemnat Lucian MINUT)**

PANORAMIC

Și estonienii sînt la mare preț în Anglia

Poom va juca la Derby County

Nart Poom, portarul echipei naționale de fotbal a Estoniei, a semnat un contract cu clubul din prima ligă engleză Derby County, pentru suma de 808.000 de dolari. El va debuta la noua sa echipă pe 5 aprilie, în meciul cu Manchester United. Poom, care a evoluat pînă acum tot la o echipă de club din Anglia, Portsmouth (liga a doua), apără poarta reprezentativei Estoniei din 1991, acumulînd 40 de selecții. Antrenorul lui Derby, Jim Smith, a declarat că echipa avea nevoie de un portar de calitate, adăugînd: "L-am cunoscut pe Nart Poom cînd eram pe banca tehnică la Portsmouth. Cred că este un portar de top din punct de vedere tehnic și muncește foarte mult".

Pe lîngă o suspendare pe termen nelimitat

Yalcin scoate 236.000 de dolari din buzunar

Conducerea clubului turc Beșiktaș Istanbul l-a amendat cu suma (record) de 30 miliarde de lire turcești (236.000 $) pe mijlocașul Sergen Yalcin. Acesta a refuzat să participe la antrenamente și meciuri, în semn de protest împotriva unuia dintre directorii clubului, Ugur Eksioglu. "Dacă Ugur Eksioglu nu părăsește postul de conducere, eu nu mai am ce căuta în acestă echipă. Lăsați-l pe el să îmbrace tricoul cu numărul 10 și să ocupe postul de mijlocaș", a spus Yalcin. La rîndul său, Eksioglu a declarat: "Yalcin știe că eu am 60 de ani și nu pot face acest lucru. În schimb, pot face altele, care pot veni în sprijinul clubului. În ședința comitetului director s-a ajuns la concluzia că această aversiune a lui Yalcin împotriva mea nu este cu nimic justificată și că asemenea acte de indisciplină nu pot fi tolerate. El a fost amendat și suspendat pe o perioadă nedefinită din echipă. De altfel, Yalcin este propus pentru vînzare la sfîrșitul acestui sezon. Aerele de vedetă nu i se potrivesc, iar prezența sa în linia de mijloc a echipei nu s-a prea făcut simțită".

C.M. de rugby juniori

Ieșeanul Cuzic a înscris un eseu

Antrenorul federal Ioan Iacob consideră că înfrîngerea României în fața Franței (7-51, la pauză 7-12) se datorează în special emoțiilor tinerelor "frunze de stejar". "Scorul este aspru, dar principalul nostru adversar în această partidă a fost tracul, o meteahnă mai veche a rugbyștilor români. Din cauza emoțiilor, al căror handicap n-a părăsit echipa noastră nici în repriza secundă, am făcut greșeli copilărești și am ratat din poziții excelente", a declarat antrenorul Iacob. Tot el a precizat că punctele echipei noastre au fost reușite de centrul de treisferturi Florin Cuzic (eseu) și aripa Răzvan Gagiu (transformare). În urma acestui rezultat, echipa de juniori a României va juca vineri, 28 martie, cu Africa de Sud, una din semifinalele turneului pentru locurile 5-8. În cealaltă semifinală se vor întîlni Italia și Scoția.

În atenția suporterilor Politehnicii

Sîmbătă va avea loc la Tîrgu Neamț partida dintre formația locală Cetatea și Politehnica Iași contînd pentru etapa a 22-a a seriei I a Diviziei A. Membrii galeriei se vor întîlni în dimineața meciului, la ora 6.00, pe peronul Gării de Nord, pentru a face deplasarea la partidă. Arbitrii partidei sînt: Daniel Badea, Ion Olteanu și Florin Donosă.

Sport la TV

9,30 - Eurosport: Schi-fond. Concursul Birkebeiner, din Norvegia; 9,45 - Pro TV: Sport la minut; 10,00 - Eurosport: Magazin olimpic; 10,30 - Eurosport: Fotbal pe plajă. CM - ediția a treia. Finala; 12,00 - Eurosport: Automobilism. Raliul Dakar-Agades-Dakar. Retrospectivă; 13,00 - Eurosport: Patinaj viteză. CM pe pistă scurtă - Nagano; 16,00 - Eurosport: Tenis. Turneul de la Key Biscayne. Selecțiuni din meciurile zilei precedente; 19,00 - Eurosport: Buletinul sporturilor cu motor; 20,00 - Eurosport: Tenis. Turneul de la Key Biscayne, SUA (d); 0,00 - Pro TV: Sport la minut; 1,00 - Eurosport: Magazin olimpic; 3,05 - Pro TV: Baschet, NBA. Charlotte Hornets - Indiana Pacers (d).

Baschet masculin, Divizia A

Doar clujenii au învins în deplasare

Rezultate înregistrate în prima etapă a returului campionatului primei divizii masculine: Dinamo - CSU Forest Sibiu 84-74; Erbașu - Progresul BRD Ploiești 89-84; SOCED București - Universitatea ELBA Timișoara 75-66; Politehnica Moldrom Iași - Universitatea SM Invest Cluj 68-87.

Etapa viitoate, a IX-a (29 martie): Dinamo - Politehnica Moldrom Iași (în tur, 88-73); Progresul BRD Ploiești - SOCED (88-81); CSU Forest Sibiu - Erbașu (87-72); Universitatea Elba Timișoara - Universitatea SM Invest Cluj (76-89).

Clasament

1. "U" Cluj	8	7	1	718-604	15
2. Dinamo	8	6	2	677-622	14
3. Forest	8	5	3	683-636	13
4. Erbașu	8	5	3	731-725	13
5. BRD	8	3	5	649-663	11
6. SOCED	8	3	5	630-662	11
7. Elba	8	2	6	643-680	10
8. Moldrom	8	1	7	620-761	9

Rezultate înregistrate în grupa 9-16: Steaua - Carbochim Cluj 65-81; West Petrom Arad - CSM Comat Charlie Craiova 88-54; Farul CSȘ 1 Compress Constanța - Sportul Studențesc 65-37.

Fotbal, Divizia B

Se mai retrage o echipă?

Miercuri s-a disputat prima etapă intermediară a returului campionatului diviziei B la fotbal. Cum echipa CFR Pașcani a epuizat etapele de repaus determinate de retragerea echipelor Zimbrul Siret și Melana Săvinești, ea se află pe penultimul loc în clasament, într-un mănunchi de echipe cu 21 de jocuri disputate. Un meci greu îi așteaptă pe elevii antrenorului Cornel Costăchescu în etapa următoare, atunci cînd vor juca la Adjud, într-o partidă ce va mai clarifica din problemele retrogradatelor. Privind rezultatele etapei, se poate aprecia că a fost una calmă, doar Rafinăria Dărmănești reușind să învingă în deplasare, și să treacă astfel pe poziția secundă, grație unui golaveraj excelent. Liderul, Nitramonia Făgăraș a pierdut greu la Harghita, dar cele patru puncte avans se mențin. La Brașov, derby-ul local s-a încheiat cu victoria gazdelor, dar poate cele mai prețioase victorii le-au obținut focșănenii și steliștii de la Huși. Ambele echipe au învins clar două din fruntașele clasamentului, dar situația vrîncenilor este departe de a fi roză. Despre neprezentarea echipei din Vatra Dornei nu se știe nimic, dar n-ar fi exclus ca ea să fie a treia echipă retrasă. În etapa viitoare, în afara meciurilor de la Adjud și Vatra Dornei, confruntarea băcăuană Rafinăria - Letea poate aduce modificări în clasament. Rezultatele etapei a 23-a (26 martie): Viromet Victoria - Vrancart Adjud 2-0 (1-0); Steaua Mecanică Huși - Chimica Tîrnăveni 2-0 (2-0); Romradiatoare Brașov - ICIM Brașov 2-1 (1-1); Minerul Comănești - Constructorul Reghin 3-2 (0-0); Harghita Odorhei - Nitramonia Făgăraș 2-1 (1-1); FC Vrancea - Petrolul Brăila 2-0 (1-0); Petrolul Berca - Minerul V. Dornei 3-0 (neprezentare); Metalul Toflea - Rafinăria Dărmănești 0-1 (0-1). Letea Bacău și CFR Pașcani au stat.

Etapa viitoare, a 24-a (30 martie): Rafinăria Dărmănești - Letea Bacău (în tur, 0-0); Vrancart Adjud - CFR Pașcani (1-1); Chimica Tîrnăveni - Viromet Victoria (0-1); ICIM Brașov - Steaua Mecanică Huși (1-0); Constructorul Reghin - Romradiatoare Brașov (0-2); Nitramonia Făgăraș - Minerul Comănești (0-2); Petrolul Brăila - Harghita Odorhei (1-1); Minerul V. Dornei - FC Vrancea (0-2); Metalul Toflea - Petrolul Berca (1-5).

Clasament

1. Nitramonia	21	12	4	5	31-19	40
2. Rafinăria	20	11	3	6	35-20	36
3. Chimica	21	11	3	7	26-19	36
4. Brăila	21	10	3	8	28-20	33
5. Letea	20	9	6	5	20-14	33
6. Romrad.	20	8	8	4	26-14	32
7. ICIM	21	9	3	9	27-23	30
8. Comănești	21	9	3	9	27-27	30
9. Reghin	21	9	3	9	24-25	30
10. Viromet	19	9	1	9	24-20	28
11. Harghita	21	7	6	8	21-23	27
12. Toflea	21	8	2	11	24-31	26
13. Berca	21	6	7	8	25-26	25
14. Huși	20	7	4	9	20-26	25
15. Adjud	21	7	3	11	17-26	24
16. V.Dornei	21	8	0	13	21-40	24
17. CFR	19	7	2	10	18-28	23
18. Focșani	21	5	5	11	16-29	20

Volei feminin, Divizia A

A învins viitoarea campioană a țării

■ *marginalii la partida Peniclina - RAT București*

Restanța din etapa a XV-a a Diviziei A de volei feminin, disputată miercuri după-amiază la Iași, între Penicilina și RAT Grundfos București, a avut deznodămîntul scontat. Oaspețele s-au impus pe merit, la capătul unei partide spectaculoase, dovedind că rămîn cea mai omogenă și valoroasă garnitură din campionatul intern, pe care doar un mare ghinion ar putea-o împiedica să cîștige titlul național în acest an. Conștiente că o victorie le-ar urca pe primul loc în clasament, elevele inimosului Costinel Stan au practicat un volei spectaculos și modern, ridicătoarea Dana Mincă punîndu-și întotdeauna colegele în cele mai bune situații de atac. Iar Alida Cioroianu și Lidia Bratu (incredibilă detenta acestei jucătoare de 1.75 m!) nu au iertat aproape niciodată. Penicilina a încercat să se ridice la nivelul adversarei sale, dar nu a reușit acest lucru decît în seturile doi și trei. În setul al doilea, ieșencele au avut o revenire incredibilă de la 7-14 la 14-14, dar din păcate nu au putut duce treaba pînă la capăt, pierzînd destul de ușor ultimele două mingi. În cel de-al treilea set, gazdele au condus în permanență pe tabela de marcaj, Cezara Ruxăndoiu și tînăra Laura Dulcianu prinzînd pe picior greșit defensiva bucureștencelor în numeroase seturi. La 2-1, am crezut că meciul poate fi relansat, dar Grabovetkaia & Co. ne-au pus imediat la punct, adjudecîndu-și cel de-al patrulea act al meciului la 3, în doar 14 minute. Și nimeni nu a putut contesta succesul RATB-ului, probabil cea mai puternică echipă pe care am putut-o vedea în ultimii ani în sala Penicilina.

De-acum, însă, acest meci e de domeniul trecutului și tot ceea ce contează sînt întîlnirile următoare. Dacă aruncăm o privire asupra clasamentului, observăm că lupta pentru intrarea în primele șase echipe ale campionatului a devenit accerbă. Dacia, Penicilina și Farul se înghesuie să prindă pe ultima sută de metri ultimele două locuri care le-ar permite să urce în prima grupă valorică la sfîrșitul returului. Calculele sînt greu de făcut: mai sînt încă două etape de disputat, plus cîte o restanță pentru fiecare din cele trei echipe. Dacia mai are de jucat acasă cu Farul și în deplasare, cu Romradiatoare Brașov și RATB. Farul joacă mîine la Pitești, apoi acasă cu RATB și Penicilina. În fine, ieșencele evoluează mîine pe teren propriu, contra Rapidului, apoi în deplasare, cu Jiul Petroșani și Farul. Dacia este avantajată atît de programul ultimelor meciuri, cît și de setaverajul superior. Prin urmare, am ajuns la o ecuație simplă cu o singură necunoscută: noi sau Farul? **(Ion TEODOR)**

Cati Covaliciuc a avut o evoluție oscilantă

Clasament

1. RATB	19	18	1	54-10	37
2. Rapid	20	16	4	53-22	36
3. "U" Bacău	20	13	7	40-26	33
4. "U" Cluj	20	12	8	41-32	32
5. Dacia	19	11	8	41-25	30
6. Penicilina	19	11	8	37-28	30
7. Farul	19	11	8	39-31	30
8. Dinamo	20	9	11	34-43	29
9. Brașov	20	6	14	27-48	28
10. Jiul	20	6	14	25-48	26
11. Metal 33	20	3	17	17-54	23
12. Oțelul	20	2	18	13-55	22

Fotbal, juniori

LPS și Politehnica și-au împărțit victoriile

Miercuri, pe terenul de zgură al stadionului "Emil Alexandrescu" din Copou s-au disputat derbiurile locale la fotbal, la nivelul grupelor de copiii născuți în anii 1980, 1981 și 1982. Protagonistele întrecerii au fost formațiile Liceului cu Program Sportiv, în calitate de gazde și echipele de copii ale Politehnicii Iași.

În cadrul returului Campionatului Republican de juniori III (copii născuți în anul 1980), echipa Liceului cu Program Sportiv (antrenor prof. C. Gavrilă) se menține lider. După victoria din prima etapă, meci disputat sîmbătă cu Fortus și cîștigat de LPS cu 13-3, în derbiul grupei, cu CS Politehnica (antrenor prof. Marian Moldovan), LPS și-a adjudecat victoria, după un meci spectaculos și viu disputat., cu scorul de 5-3 (3-2). Pentru învingători au marcat: Mardare (2), Marian, Brighiu și Croitoru. Duminică, LPS Iași v-a disputa prima etapă a returului Campionatului Județean, la Prisecani.

La juniori IV, cele două competitoare au terminat la egalitate, 2-2 (0-1), după ce Poli, echipă pregătită de prof. Dan Cananău, a condus, pînă în minutul 70 cu 2-0, autorii golurilor fiind Gherman, care a marcat cu o lovitură de cap și Vintilă, ce a executat magistral o lovitură liberă din afara careului. Dar, în urma unor nesincronizări în defensiva Politehnicii, LPS, formație pregătită de prof. Lulu Vasilescu, a egalat, Șerbănoiu reușind o dublă. În clasament, ambele echipe se află pe primul loc, acestea fiind, deocamdată , la egalitate de puncte. În ultima partidă a cuplajului de miercuri, la nivelul copiilor născuți în anul 1982, Politehnica, team pregătit de prof. Dan Cananău, a învins echipa similară a LPS, formație pregătită de prof. Mihai Romilă, cu 5-1 (3-0), golurile învingătorilor fiind înscrise de Sentiveanu (2), Rebenciuc, Graur și Tesoi. Cu acest prilej, Politehnica a primit primul gol din campionat. În această ediție, juniorii V ai clubului din Copou conduc în clasament cu un avans de 9 puncte, golaverajul ieșenilor fiind de invidiat: 59-1.

Ieri, pe stadionul "Tineretului" din Abator, au disputat o etapă intermediară juniorii I și II ai Politehnicii, ambele formații fiind pregătite de prof. Marian Moldovan. La juniori mari, adversara ieșenilor, echipa din Piatra Neamț, a reușit să țină în șah Politehnica, partida terminîndu-se la egalitate, 0-0. În schimb, juniorii mici s-au impus destul de lejer, cu 4-1, nemțenii fiind depășiți în această confruntare la toate capitolele. **(L.M. S.M.)**

Concursul inter-redacțional PRONO - R

30 martie: 1. Brescia - Chievo 1; 2. Empoli - Bari (pauză) - X; 3. Empoli - Bari (final) 1; 4. Foggia - Lucchese - 1; 5. Lecce - Cremonese (pauză) 1; 6. Lecce - Cremonese (final) 1; 7. Padova - C. di Sangro - 1; 8. Pescara - Torino (pauză) X; 9. Pescara - Torino (final) 1; 10. Ravenna - Palermo 1; 11. Reggina - Cosenza 1; 12. Salernitana - Genoa X; 13. Venezia - Cesena 1.

29-31 martie: 1. Atletico Madrid - Sporting Gijon 1; 2. Valencia - Barcelona (pauză) X; 3. Valencia - Barcelona (final) X; 4. Sevilla - Valladolid 2; 5. Logroñes - Bilbao X; 6. Compostela - Extremadura 1; 7. Tenerife - Real Madrid (pauză) X; 8. Tenerife - Real Madrid (final) X; 9. Zaragoza - Celta Vigo 1; 10. Real Sociedad - La Coruña X; 11. Santander - Hercules 1; 12. Espanyol - Betis Sevilla X; 13. Oviedo - Rayo Vallecano 1.

GiiAT

Vă oferă din stoc:

POMPE SUBMERSIBILE (pentru epuismente)
- putere 1000 W
- înălțime maximă 13 m
- debit maxim 360 l/min

Sunați chiar ACUM la telefon 214306 sau veniți direct
la magazinul nostru (fost ALFA CIVIC) din str. Tg. Cucu nr. 1.

VĂ AȘTEPTĂM !

În curînd se va deschide

Le colisee

Restaurant cu bucătărie libaneză
și internațională

INTIM • ELEGANT • SELECT

Str. Grigore Ureche nr. 3
(fost magazin TOP MODA)

Patron: Atef El-Moussaoui

SC TAXICOM SA
SIGURANȚĂ, PROFESIONALISM, SERIOZITATE

Monitorul
22
953

Taxiurile pot fi recunoscute după sigla MONITORUL
tariful unic
1200 lei/km
prezentîndu-se pe liber la comandă.
DISPECERAT: 953 sau 146593
NON STOP

SC COMAT IAȘI SA
ROMÂNIA
Str. Sergent Grigore Ioan nr. 7, Iași, cod 6600
Tel. 032/156300, 142480, Fax 032/157261 Telex 022242

aprovizionează și desface en gros și en detail

• toată gama de piese auto pentru mărcile: **Roman, ARO, TV, Dacia, tractoare** • rulmenți • acumulatori, la prețurile producătorilor cu un adaos comercial de 12%.

Produsele S.C. MEFIN Sinaia - pompe de injecție - se livrează la prețul de livrare al producătorului.

Primește comenzi în vederea aprovizionării cu piese pentru electrocare și motostivuitoare tip BALKAN CAR.

Pentru informații vă rugăm să ne contactați la **tel.: 032/156300 interior 120 - 121** sau adresa sus menționată.

O pagină întreagă realizată de cititorii “Monitorului”!

MONITORUL vă pune la dispoziție o pagină în care aveți șansa să vă faceți cunoscute opiniile legate de problemele mai mici sau mai mari cu care vă confruntați. Vă dăm ocazia să reacționați public la orice eveniment și să vă spuneți părerea despre personalități din toate domeniile. Pregătiți-vă să fiți opriți pe stradă sau să fiți solicitați telefonic de reporterii “Monitorului”, care vor să afle ce credeți despre ceea ce se întîmplă în Iași și în țară. Sondaje de opinie, interviuri, păreri diverse, dezbateri, sesizări, întrebări adresate oficialităților, toate își vor găsi loc în această pagină pentru a da adevărata noastră imagine despre ceea ce gîndiți. Și părerea dumneavoastră contează. Aveți curajul să o faceți publică, pentru că numai așa puteți schimba lucrurile.

DIN TELEFOANELE ȘI AUDIENȚELE ZILEI

271.271

Rubrica “Din telefoanele și audiențele zilei” are menirea de a asigura un dialog direct între cititori și reprezentanții principalelor instituții publice. În cadrul acestei rubrici cititorii își pot exprima opiniile în legătură cu diverse probleme locale și de interes național. Cititorii sînt rugați să folosească un limbaj decent și să nu aducă acuzații nefondate. Pentru atestarea veridicității afirmațiilor făcute, materialele prezentate la redacție pot fi însoțite de copii xerox ale unor acte doveditoare. De asemenea, semnatarii trebuie să lase un număr de telefon la care pot fi contactați pentru relații suplimentare.

Redactorul de serviciu răspunde apelurilor dvs. la numerele de telefon 271271 și 172557, între orele 8.00-24.00

ELECTRON M'BIT majorează, aproape lunar, prețul abonamentului

Constantin Ionescu, din Iași, ne-a expediat, la data de 24 martie a.c., o scrisoare în care-și prezintă nedumerirea în ceea ce privește repetatele majorări, la intervale foarte scurte, ale taxei de abonament la firma ELECTRON M'BIT din Iași."Din anul 1996, mi-am instalat, prin intermediul firmei ELECTRON M'BIT, cablu TV, plata abonamentului făcînd-o la biroul instalat în holul Hotelului «Traian». Taxele s-au succedat astfel: pentru anul 1996 - iulie: 6900 lei, august - 7100 lei, septembrie - 7200 lei, octombrie - 7300 lei, noiembrie - 7700 lei, decembrie - 8100 lei; pentru anul 1997: ianuarie - 9100 lei; februarie - 12000 lei, martie - 15000 lei. Mă întreb dacă sînt justificate aceste majorări. În lunile anterioare, sporul de 100 lei, pînă la 300-400 lei, era justificat prin creșterea dolarului, dar acum cînd acesta a scăzut cu aproximativ 3000 lei, de ce s-a majorat taxa lunară, pe luna martie, cu 3000 lei?"

Vă reamintim că Legea nr. 8/1996 privind drepturile de autor și drepturile conexe a intrat în vigoare la 24 iunie 1996. Sub incidența acesteia intră și firmele de retransmisie prin cablu. Primul și cel mai important efect al Legii drepturilor de autor este cel al eliminării pirateriei, avînd drept consecință scumpirea serviciului prestat. Conform legii, editorii și distribuitorii trebuie să obțină de la autori sau de la cei ce au obținut, deja, drepturile de editare sau de distribuire (sub licențiere) licențe de editare și de distribuire a produselor. În caz contrar, societatea care va încălca legea poate fi acționată în justiție de autor sau de firma ce deține dreptul de copyright.

De ce întîrzie Primăria eliberarea actelor privind tranzacțiile imobiliare?

Floarea Maxim, din strada Canta, blocul B-2, ap. 4, a făcut demersurile necesare pentru achiziționarea apartamentului, plătind, la data de 10 martie 1997, contravaloarea acestuia - 1,6 milioane lei. Ulterior, urma să primească actul de vînzare-cumpărare, care nu era încă perfectat, la data achitării sumei. A făcut mai multe drumuri la serviciul "Imobile" și, de fiecare dată, i s-a răspuns că nu s-au tipărit formularele respective, că nu s-au stabilit competențele și că actele așteaptă să fie semnate la Primărie. Cititoarea noastră dorește să intre în posesia actelor, pentru a perfecta un schimb de locuință. Despre o problemă asemănătoare, am scris și săptămîna trecută; am luat legătura cu domnul Pînzaru, de la Biroul "Imobile" aparținînd de Primărie, și am aflat că tot nu s-au pus la punct chestiunile de logistică în acest domeniu. Solicitanta este așteptată, la acest birou, în ziua de 28 martie a.c., pentru a primi documentația respectivă.

Utilajele din industria alimentară nu pot fi folosite fără avizul Direcției de Medicină Preventivă

Ana V., din Pașcani, patroana unei societăți ce are ca obiect de activitate producerea de mărfuri alimentare, ne-a telefonat la redacție, în seara zilei de 25 martie, pentru a ne solicita o informație. "Mi-am procurat un utilaj de proveniență străină, pentru a ușura munca angajaților mei. Pentru a nu intra în conflict cu legea, aș dori să știu dacă este necesar a avea o aprobare din partea cuiva pentru a introduce acest utilaj în fluxul tehnologic."

Stimată V.A., vă putem informa că Direcția de Medicină Preventivă din Ministerul Sănătății avizează produsele alimentare noi, în urma testărilor făcute de Institutul de Igienă. Totodată, sînt verificate și aprobate utilajele folosite în industria alimentară, al căror material constructiv nu trebuie să lase radicali liberi.

Locatari necivilizați

Ne scrie **Constantin Iosub, din strada Republicii, 7, blocul C-4, sc. A, et. 3, ap. 16**, pentru a ne aduce la cunoștință următoarele: "Lîngă blocul nostru se află un bloc de garsoniere, locuit de mulți oameni fără căpătîi și care nu au nici mutație. Aceste familii aruncă tot felul de gunoaie de la etajul 4, cu toate că avem containere așezate foarte aproape de bloc. Gunoaiele și resturile menajere putrezesc și răspîndesc un miros insuportabil. La parterul blocului funcționează chiar un cabinet stomatologic, în vecinătatea mizeriei produse de acei locatari necivilizați. Se trimite uneori cîte un tractor cu remorcă, se face oarecum curat, dar abia pleacă echipa și gunoiul este la loc. Întrebăm: oare Poliția Sanitară nu are nimic de spus? Noi credem că da și vă rugăm să ne sprijiniți în această direcție", încheie scrisoarea cititorul nostru.

Actualitatea în catren

Presa a semnalat modul în care parlamentarii fostului partid de guvernămînt au acționat în chestiunea votului de ridicare a imunității parlamentare a senatorului Corneliu Vadim Tudor: ceea ce hotărîseră ferm, cu 6-7 luni în urmă, cînd erau la putere, au contestat acum. Așa că C. Iurașcu comentează astfel:

Pedeseriștii pun accentul
Și-au protestat, să știe natul,
Că CDR le-a luat patentul,
Fără-a plăti și copyright-ul.

Constantin IURAȘCU
Eugen ACASANDREI

SCRISOARE DIN PUȘCĂRIE

Am luat bătaie ca să ne forțeze să mîncăm

Stimată redacție,

De la începutul acestei mărturisiri făcută prin intermediul acestei scrisori de la un deținut aflat în Penitenciarul Iași, condamnat la 2 ani închisoare pentru furt calificat în dauna avutului privat care va dezvălui niște întîmplări care în secolul XX nu cred că se mai practică undeva în Europa vreau să vă doresc la întreg colectivul ziarului "Monitorul" multă sănătate, fericire, noroc, bucurie și foarte multe împliniri atît pe plan profesional, cît și în familie și în viata de toate zilele, foarte multi ani de viață și am toată convingerea că prin intermediul ziarului dumneavoastră se va face puțină dreptate atît mie cît și colegilor mei de suferință, iar dacă veți face public cele ce voi relata mai jos am marea rugăminte ca numele meu în limita posibilităților să rămînă în anonimat deoarece dacă dumneavoastră veți face cunoscut numele meu pentru mine ar urma niște consecințe foarte grave cum ar fi pedepsirea cu un raport de pedepsire, izolarea și bineînțeles pierderea dreptului de a beneficia și eu de o liberare condiționată pentru că în ziare scrie una iar realitatea este cu totul alta între ce scrie în ziare sau ce se spune la TVR și între realitate fiind o distanță foarte mare și greu de parcurs iar această realitate fiind cunoscută numai de noi cei ce am ajuns în aceste locuri. De aceea mult stimată și iubită redacție din lipsa condițiilor și a locului în care mă aflu am ales această cale prin intermediul cotidianului dumneavoastră de a aduce la cunoștința celor interesați adevăratele (unele) tratamente aplicate în închisorile românești, Românie care cu aceste metode pur comuniste vrea să intre în NATO iar pentru cele declarate rămîn răspunzător, dar repet iară-și poate în urma bunătății și a sincerității care vă caracterizează și în limita posibilului se poate ca numele să-mi rămînă anonim iar pentru asta cred că trebuie să trec la dezvăluiri.

Sînt condamnat la 2 ani pentru furt actualmente aflîndu-mă în Penitenciarul Iași pentru executarea pedepsei fiind recidivist.

Toată povestea a început în seara zilei de Marți 18 II 1997 cînd la ediția informativă de seară Jurnal a fost dat la televizor că la Penitenciarul Jilava a început o grevă a deținuților care cereau îmbunătățirea condițiilor de detenție ș.a.m.d. Miercuri 19 II 97 toți șefii de cameră au fost chemați de către conducerea Penitenciarului în frunte cu col. Bîtea care le-a adus la cunoștință că la Jilava a început o grevă și că ar fi bine să ne alăturăm și noi cei de la Iași lor dar fără să facem refuz de hrană și numai printr-o moțiune scrisă. Noi deținuții am considerat că ar trebui să facem și puțină greva foamei dar nici pe departe nu era greva foamei pentru că în toate camerele se găsea cîte ceva de mîncare din pachetele primite de acasă și cum aici la bază este șunca, mai bine zis un fel de săpun și cu pîinea care era în camere dată de conducerea unității pentru că aici se dă pîinea pentru 2 zile înainte ne mai descurcam noi o zi două cel mult, așa că am refuzat mîncarea unității. În data de joi 20 II 1997 iară-și au fost chemați șefii de cameră și li sa spus că ar fi mai bine să încetăm și să ne apucăm de mîncat fără să devenim violenți să devastăm sau să stricăm de fapt singurele lucruri pe care le făceam noi era că nu mîncam si că strigam în geamuri că vrem în loc de la opt luni la an, șase luni, fără a jicni organele din conducere sau din pază iar de distrugeri, înjuri nici nu încape discuții. În ziua de Vineri 21 II 97 seara iară-și au fost chemați șefii de cameră li s-au dat cîte o copie după decizia Ministerului de Justiție și li sa spus că o parte din lucruri se vor rezolva și că ar fi bine să ne apucăm de mîncat că dacă nu ne vor obliga ei să mîncăm.

Deși în regulament spune că atît timp cît nu devii violent, nu distrugi, nu înjuri nimeni nu te poate supune la tratamente inumane iaca că la Iași sa trecut la acest mod de operare, pentru a te forța să mănînci, deci pentru a te obliga să mănînci a folosit forța deci cu alte cuvinte de la cei din conducere te poți aștepta la ori ce pentru a te determina să faci un lucru chiar dacă nu ești vinovat. Și după ce toți șefii de cameră au fost trimiși înapoi la camere după vreo jumătate de oră acești călăi care nu pot fi numiți alt fel în frunte cu mult iubitul conducător Bîțea treceau prin fiecare cameră de unde scoteau cîte doi-trei și începeau ai bate. Pe mine unul ma bătut pînă am leșinat iar cînd mi-am revenit au asmuțit un cîine asupra mea, fiindu-mi frică făcînd pe mine. Seara de Vineri 21 II 1997 a fost o seară de coșmar pentru deținuții Penitenciarului Iași așa ceva putînd fi văzut numai în filmele de groază și S.F. luînd bătaie pentru a te obliga să mănînci. Camera 27 după bătaia foamei a fost făcută camera revoluționarilor unde și acum sunt circa 37 deținuți.

Vă mulțumesc.

NOTA REDACȚIEI: Deși scrisoarea este semnată cu numele întreg și porecla, am respectat dorința autorului de a-i păstra anonimatul. De asemenea, am reprodus textul întocmai. Precizăm că vom publica, în cel mai scurt timp, și răspunsul conducerii Penitenciarului Iași.

FIRUL SCURT
sondaje prin telefon

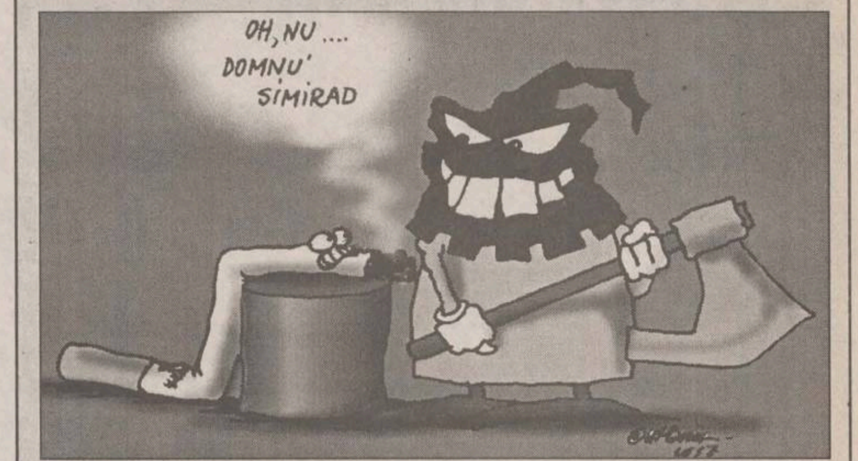

Un primar numai peste nefumători?

După ce a interzis fumatul în sediul Primăriei, Constantin Simirad vrea să aplice aceeași măsură în toate instituțiile publice din Iași. Cum apreciați ideea primarului?

■ **Gheorghe Lucaci, 44 de ani, subinginer**

Probabil că este motivat ceea ce cere primarul. Nu este normal ca încăperile în care se lucrează să fie pline de fum, să stai cu fumul în față în timp ce funcționarul respectiv îți vorbește sau ai nu știu ce treabă cu el. Eu nu sînt fumător și înțeleg dorința primarului; este firească. Mai ales că am auzit că în toate țările civilizate se procedează așa. Nefumătorii nu trebuie obligați să suporte fumul de țigară.

■ **Georgeta Adamescu, 39 de ani, secretară**

Nu cred că este rea ideea primarului, dar cred că acest lucru presupune să existe locuri speciale de fumat în instituțiile de stat. Adică nu ai voie să fumezi în birou, de exemplu, dar să poți fuma în locuri amenajate. Pentru fumători e greu să se abțină o zi de lucru de la fumat. Eu, personal, nu am nimic împotriva acestui lucru, deși sînt fumătoare.

■ **Violeta Lupu, 47 de ani, asistentă**

Cred că este foarte bine să fie așa și toată lumea știe de ce. Fumatul este dăunător nu numai pentru cei care fumează, ci și pentru cei care respiră fumul altora. Așa că primarul să-și ducă ideea la îndeplinire, pentru că așa este normal să fie.

■ **Grigore Zimca, 51 de ani, electronist**

Eu sînt fumător și cred că mi-ar fi foarte greu dacă n-aș fuma în timpul cît sînt la serviciu. E și asta o plăcere și nu cred că deranjează așa de mult pe ceilalți. Cel puțin mie alții nu mi-au spus. Eu fumez, ei fac altele, fiecare cu viciul lui. Așa că primarul ar trebui să se gîndească la faptul că este primar și peste fumători, nu numai peste nefumători.

■ **Ioan Tatașcu, 57 de ani, pensionar**

Astea sînt așa, ca să zicem că facem și noi ceva. Problema noastră acum nu e dacă se fumează sau nu. Primarul ar trebui să fie interesat de alte lucruri, mai importante. Cum ar fi faptul că o ducem atît de rău. Asta cu fumatul se rezolvă în timp. Ori cu asta, ori fără asta tot așa sîntem, adică săraci și de-abia putem să o ducem de azi pe mîine.

■ **Camelia Frumușanu, 38 de ani, tehnician**

Cred că este o idee foarte bună, deși fumătorii nu cred că vor fi de acord. E greu să te lași de așa ceva, să reziști fără fumat cînd te-ai obișnuit. Eu știu de la soțul meu, care tot zice că se lasă și, deși vrea, nu poate. Așa că, deocamdată, nu prea sînt șanse ca ideea primarului să prindă. Sînt prea mulți fumători.

■ **Iulian Dima, 38 de ani, proiectant**

Nu știu dacă o să țină o astfel de măsură la noi. Nu e, deocamdată, așa de ridicat nivelul nostru de civilizație încît să se pună în practică așa ceva. Eu am colegi care fumează și nu mă deranjează prea tare. E problema lor. Ei suferă în primul rînd. Dar nu-i văd renunțînd la țigară așa de ușor. Chiar dacă ideea primarului o să fie aprobată, nu cred că o să fie pusă în practică.

■ **Maria Covaci, 61 de ani, pensionară**

E foarte bine așa. Primarul s-a gîndit foarte bine. Fumătorii sînt peste tot, și pe stradă sîntem obligați să inhalăm fum dacă mergem în spatele unui fumător. Ne periclităm sănătatea din cauza lor. Nu consider normal acest lucru. Ar trebui interzis. Fumătorii să fumeze la ei acasă dacă vor, nu să ne îmbolnăvească și pe noi.

CITITORII MONITORULUI POT SCHIMBA LUMEA

Sperăm că ideea de monarhie va înceta a mai fi o sperietoare

Mișcarea pentru Regatul României - Iași, la patru ani de la constituire

La 27 martie 1993 avea loc reuniunea de constituire a filialei Iași a Mișcării pentru Regatul României, la inițiativa unui grup de membri fondatori și în conformitate cu art. 3 din Statutul M.R.R.

Fără intenția de a expune un bilanț al acestor patru ani de activitate, dorim totuși să menționăm cîteva dintre acțiunile întreprinse de filiala noastră, toate subordonate obiectivului nostru major: promovarea respectului pentru valorile și realizările societății românești în anii Regatului, implicit contracararea propagandei ostile și mincinoase din cei 45 de ani de regim comunist și din următorii șapte ani ai regimului Iliescu. Am organizat conferințe și simpozioane onorate prin participarea unor istorici de prestigiu. La inițiativa noastră au fost oficiate servicii divine la mai multe biserici din Iași, în memoria regilor și reginelor României, dar și pentru sănătatea M.S. Regelui Mihai și a Familiei Regale. Acțiunea de cea mai mare amploare a fost simpozionul "Necesitatea monarhiei în România", din 6.XI.1993, organizat în colaborare cu Societatea "Amicii Regelui Mihai" - Iași și susținut prin participarea a circa 40 de invitați de la filialele din toată țara ale celor două organizații. Simpozionul a avut loc (nu întîmplător) în aula Fundației Culturale Regale "Regele Ferdinand". Filiala a contribuit la difuzarea publicațiilor regaliste "Cuget" și "Coroana de oțel". Legătura cu alte filiale din țară, cu presa independentă, cu personalități ale vieții noastre publice etc. a fost realizată prin 337 de documente ale M.R.R. Iași, dintre care 47 de corespondențe către Casa Regală a României. Au fost publicate articole în presă.

Recent, M.R.R. Iași a devenit cosemnatară a Protocolului de colaborare între 9 organizații regaliste din țară și străinătate (Franța, SUA, Canada, Germania) în frunte cu "L'Union pour le Roi Michel", de la Paris.

Acum, cînd România a pășit (în fine) pe drumul spre democrația reală, cînd M.S. Regelui i s-a recunoscut nu numai cetățenia, dar a și fost solicitat să sprijine eforturile României spre integrarea euro-atlantică, avem motive să sperăm că ideea de monarhie va înceta a mai fi o sperietoare, că din ce în ce mai mulți români vor reuși să distingă minciuna de adevăr, vor realiza că România modernă a fost construită în anii Regatului și că M.S. Regele Mihai este cea mai importantă personalitate a istoriei noastre din ultimii 52 de ani.

Consiliul director al M.R.R.,
filiala Iași
Președinte, conf. univ. dr.
A. CĂRĂUȘU

VOCILE IAȘULUI

De băut, bem. Dar ce?

Aveți încredere în calitatea băuturilor alcoolice care se comercializează în România?

Violeta Degan, 33 de ani, vînzătoare

Eu nu consum băuturi alcoolice și cred că este o mare problemă că se consumă atîta băutură. Nu sfătuiesc pe nimeni să consume așa ceva. Pe etichetă nu scrie din ce sînt făcute, n-au termen de garanție. Iar problema cea mai gravă este că se vinde băutură la copii. Nu este normal. Iar în birturi se vinde băutură la gramaj și nimeni nu știe ce cumpără. Ar trebui luată problema în serios, Protecția Consumatorului ar trebui să-și facă datoria.

Eugenia Andron, 54 de ani, funcționară

N-am încredere în băuturile care sînt în comerț. În primul rînd pentru că nu-i bun la nimic alcoolul. În al doilea rînd, pentru că nu cred că sînt făcute din lucruri naturale, cred că sînt din tot felul de chimicale. Astea omoară sănătatea omului.

Ion Gheorghe, 35 de ani, șomer

Nu am încredere în băuturile astea ieftine care sînt prin magazine. Sînt de proastă calitate. Pentru producătorii de băutură o fi bine, dar eu nu beau de la particulari niciodată. Nu știu cine le-a dat patalamaua pentru ceea ce vînd. Nu am încredere în particulari.

Laurențiu Cucuteanu, 38 de ani, inginer electronist

Băuturi sînt de la cele mai bune pînă la cele mai proaste. Vinurile autohtone sînt sigure, eu am încredere în ele. În schimb, în votcă, rom, astea care sînt acum nu mai am nici o încredere. Am impresia că toate sînt contrafăcute. La ocazii, însă, n-am ce face și trebuie să mai cumpăr. Aleg și eu ceva după ambalaj, ceva care mi se pare mai bun.

Grigore Georgescu, 50 de ani, profesor

Sînt mai multe categorii de băuturi, nici nu mai știi cum să le diferențiezi. Unele mai ieftine, altele mai scumpe. Cred că o parte sînt total dubioase. La atîtea categorii de votcă, de exemplu, nu știi care e bună. Tot felul de etichete; una are un gust, alta alt gust. E ceva la mijloc care nu mi se pare curat. Băuturile spirtoase mi se par dubioase. Cred că trebuie să pună la punct Protecția Consumatorului acest domeniu, ca să știm și noi ce cumpărăm.

Dorin Lazăr, 20 de ani, student

Nu consum băuturi alcoolice de la orice colț de stradă. În general, încerc să consum băutura din producție proprie decît să cumpăr de la orice dugheană. Nu am încredere în calitatea acestor băuturi, așa că mă feresc de ele.

Vivian Hageanu, 41 de ani, inginer proiectant

Nu sînt consumator de băuturi alcoolice. Dar dacă, de exemplu, îmi vine în vizită cineva încerc să găsesc o țuică românească. Iar dacă nu, un vin de Cotnari, în care am încredere. Dar în băuturile astea care sînt pe toate drumurile nu am deloc încredere. Nu știi unde și din ce sînt făcute. Eticheta nu prea corespunde cu realitatea.

Comunicat de la Regionala CF Iași

Odată cu trecerea la ora oficială de vară în noaptea de 29/30 martie, cînd ora zero devine ora unu, Regionala CF Iași, Divizia Com. Călători anunță:

- toate trenurile de călători care au ore de plecare din stațiile de îndrumare între orele 0,01 și 1,00 vor pleca întîrziate cu o oră față de ora din Mersul trenurilor;
- trenurile de călători care au ora de plecare din stațiile de îndrumare după ora 1,00 vor pleca și circula la orele din Mersul trenurilor;
- avînd în vedere că și în țările vecine trecerea la ora de vară se face în aceeași zi de 30 martie 1997, între stațiile de frontieră trenurile vor circula după orarele și în condițiile prevăzute în actualul Mers al trenurilor.

Șef Divizie Com.
Călători,
ing. Vasile IRIMIA

Colțul vedetei

Dem Rădulescu: “Omul nu se realizează decît spiritual, material nu există nimic”

■ *după spectacolul susținut la Brăila, îndrăgitul actor Dem Rădulescu a stat de vorbă cu redactorii “Monitorului”* ■ *Bibanul are multe de spus, dar își dă greu drumul la vorbă* ■ *se consideră un dur* ■ *seria “B.D.” va continua cu “Școala de hoți”*

Sînt foarte dur, atît cu mine, cît și cu alții

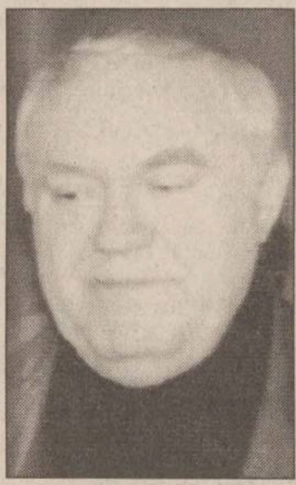

Un spectacol se naște din cei doi poli, ca la arcul voltaic, trebuie să ai doi cărbuni; sau să ai un bărbat și o femeie. Nu se poate face nimic dacă nu sînt amîndoi. Despre mine am multe de spus, dar nu pot să vorbesc, pentru că sînt foarte dur, atît cu mine, cît și cu alții. Așa e zodia mea. Sînt Fecioară și un tip foarte sensibil, dar sensibilitatea asta mai mult a stricat. Unii m-au luat de fraier, dar n-a contat, pentru că am făcut sport și sînt solid. Au dat în mine, m-au înjurat ziariștii, m-au întors pe dos, dar tot au venit să mă vadă. Unii mă înjură, alții mă laudă. Nu poți să placi la toată lumea. În general oamenii vin să mă vadă și eu caut să nu-i dezamăgesc. Nu țin seama că sînt obosit, că mi s-a întîmplat ceva, asta nu contează.

Un nou serial: “Școala de hoți”

Cum se împacă munca de scenă cu cea de profesor? În general, bine. Acum am un examen greu la anul III, examen de sfîrșit de an. Am o piesă pe care am dezgropat-o, celebrul “702” al lui Mirodan. În rest, mai am un film de 8 serii, pentru televiziune. Se numește “Școala de hoți”. Țin foarte mult să fac acest film, care este, de fapt, o continuare a seriei “B.D.” Ieșim din pușcărie și pe urmă se întîmplă o serie de lucruri foarte serioase.

Pensia înseamnă prima moarte

Îmi iubesc rolurile pe care le interpretez, așa cum îmi iubesc fetița, care are aproape 11 ani. Îmi iubesc foarte mult și soția, actriță la Teatrul Mic. Ei sînt viața mea. Familia și profesia sînt bucuria mea, pentru care mi-am abandonat alte preocupări. Dacă îți găsești o oprire într-o profesie pe care o faci cu plăcere, dacă ai o familie solidă, la care ții, ești un om fericit. Dacă nu dai nimic societății, este foarte trist. Mă gîndesc cu groază la ziua cînd nu mă voi duce la teatru. Nu mă refer la pensie, eu sînt și profesor la Academia de Teatru și Film și pot fi profesor pînă tîrziu. Se spune că pensia este prima moarte, lucru foarte adevărat. Ai senzația că nu mai are nimeni nevoie de tine. Am avut colegi mari de tot, care, în ziua cînd au fost scoși la pensie, au murit. Teatrul este o artă, dar și o boală. Omul nu se realizează decît spiritual, material nu există nimic, materia este o tîmpenie, doar spiritual se realizează. Lumea se află într-un moment foarte complicat, păcat că nu sîntem lăsați să ne vedem de treabă. Eu nu sînt pesimist, alții vor să mă facă. Păcat că există în jurul nostru atîta tristețe și atîția oameni supărați. E un moment greu și unii se panichează. **(Au consemnat Daniela-Iulia SGÂRCITU, Camelia ȘERBAN)**

Concurs Muzical MONITORUL

Talon de participare nr. 33/ 1997

Nume, prenume .... Genuri muzicale preferate: .... Orașul de domiciliu......................... Județul...............................

Întrebare: Două formații de rock greu, Krokus și Coroner provin dintr-o țară mai puțin vestită pentru muzica sa. Care este aceasta? a) Bangladesh; b) Venezuela; c). Elveția; d) Luxemburg; e) Polonia.

Răspuns: ....

Sponsorii concursului nostru: **Softplus** - București (distribuitor autorizat Warner Bros., BMG, Microsoft), **Alma-Artex** - Bucuresti (tel.01-6152037, distribuitor Sony-CBS, Castle Communications), **Roton** - Iași (distribuitor Mute Records, Black Mark).

Crima nu are vîrstă

La 12 ani, cînd alte fetițe se joacă cu păpușile, micuța ucigașă făcea jonglerii cu pumnalul

Tînăra care, la 12 ani, comitea prima crimă, a primit, senină, condamnarea la închisoare pe viață. Pe 7 iunie 1992, Sharon Carr a omorît-o pe Katie Rackliff, cînd aceasta ieșea dintr-un club de noapte din Camberley, Surey (Marea Britanie). Ucigașa și-a atacat victima și a înjunghiat-o de 29 de ori. Trupul neînsuflețit al lui Katie Rackliff a fost găsit la cinci kilometri distanță de locul unde victima fusese văzută în viață ultima oară. Sharon Carr a devenit, astfel, cea mai tînără criminală din istoria Angliei.

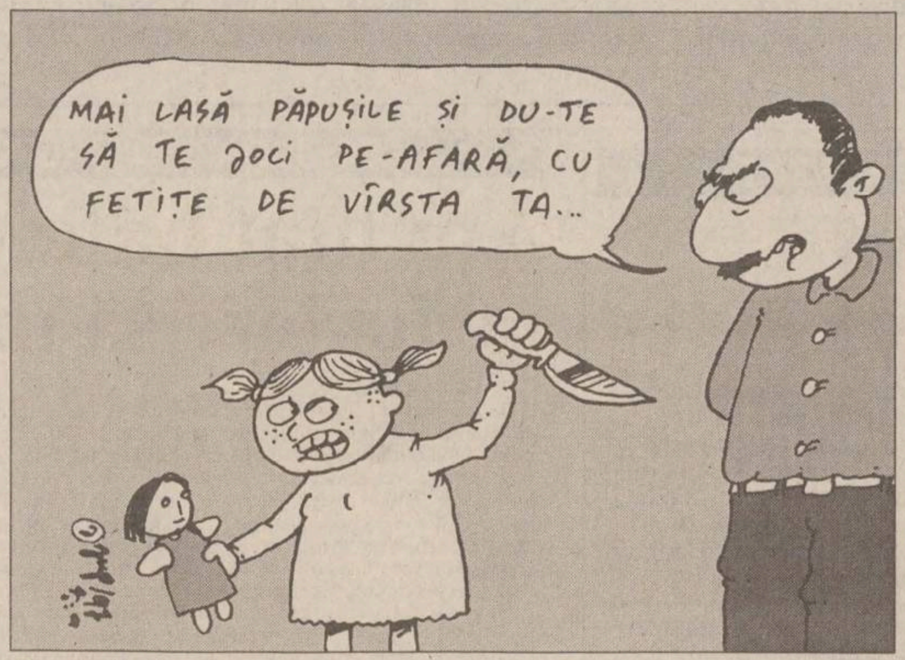
MAI LASĂ PĂPUȘILE ȘI DU-TE SĂ TE JOCI PE-AFARĂ, CU FETIȚE DE VÎRSTA TA...

Născută pentru a fi criminală

După ce tribunalul a declarat-o vinovată, s-a aflat că, în 1994, Sharon Carr înjunghiase o altă fată, găsită moartă, într-un lac de sînge. Judecătorul a ordonat ca adolescenta, “extrem de periculoasă”, să fie închisă pe viață și eliberată doar dacă este grațiată de Regina Marii Britanii. În timpul procesului, tatăl victimei a declarat că speră ca ucigașa să recunoască existența unui complice. *“Îngrijorător este faptul că acești adolescenți pot ataca pe oricine și oricînd. Și asta este înfiorător”*. Fata dominată de spiritul răului retrăia cu plăcere clipele crimei, notînd toate detaliile în jurnal. Pe jurați i-a cutremurat mărturisirea ei că îi face plăcere să ucidă și că se născuse pentru a fi ucigașă. Joseph Rackliff s-a simțit ușurat cînd fata a primit condamnarea pe viață, la cinci ani după ce fiica sa fusese omorîtă. Chiar satisfăcut că asasina își primise pedeapsa, totuși nimic nu îi mai putea aduce copilul înapoi.

După crimă, asasina a mers, liniștită, la școală

Judecătorul a ținut să precizeze: ***“Probele demonstrează că în momentele săvîrșirii faptei nu erai singură, însă, deocamdată, nu se cunosc complicii. Clar este, însă, faptul că motivul omorului e de natură sexuală, dovedit de modul violent în care ai mutilat corpul victimei și de notițele cutremurătoare din jurnalul tău, care descriu amănunțit cum ai ucis-o pe Katie Rackliff. Crima îți produce o mare plăcere. Ești o tînără deosebit de periculoasă.”*** După crimă, Carr și-a continuat viața, mergînd liniștită la școală, ca și cînd nimic nu s-ar fi întîmplat. Au mai trecut patru ani pînă ce a povestit totul ofițerilor de poliție care se ocupau de acest caz și care, între timp, găsiseră jurnalul ei. Unul declară: ***“S-ar putea spune că este nebună, rea sau diabolică”.***

Și căile poliției sînt nenumărate

Interogatoriul, de 30 de ore, încă mai durează, pentru a se afla cine a mai fost implicat. Doi băieți, despre care Carr susține că ar fi participat la crimă, au fost interogați de mai multe ori. A fost cercetată și mașina în care se presupune că a avut loc crima, însă n-a fost găsită nici o urmă de sînge. Nu există nici o dovadă concludentă că ei ar fi adevărații complici. În timpul interogatoriului, ucigașa a prezentat mai multe variante ale crimei, menționînd nenumărate nume. Mama criminalei susține că fiica sa era acasă, cînd s-a petrecut omorul, însă n-a venit la tribunal să depună mărturie. **(Cristina LUCAN; Cip. IEȘAN)**

Avanpremiera “Dosarelor X”

Pămînteni răpiți de extratereștri: realitate sau înscenare?

■ *PRO TV, ora 20.00: episodul “Jose Chung vine din spațiu”*

Episodul din această seară este unul dintre cele mai bizare din seria “Dosarelor X”. Scriitorul Jose Chung primește din partea unei edituri o comandă de carte, avînd ca subiect cazurile persoanelor răpite de extratereștri. Documentîndu-se, Chung o cunoaște pe agenta Scully, care îi povestește despre doi adolescenți implicați într-o aventură stranie. De aici, lucrurile se complică. Există într-adevăr oameni care au fost răpiți de ființe extraterestre? Este, oare, teoria “răpirilor”, doar un paravan, în spatele căruia armata Statelor Unite ascunde experimente ce trebuie să rămînă secrete? Cine sînt misterioșii oameni în negru, care îi amenință pe martori? Oare ființa căreia Dana Scully se pregătește să-i facă autopsia este, într-adevăr, un extraterestru? **(Dragoș COJOCARU)**

Descoperire “crucială” pentru viitorul omenirii

Cei ce merg prin ploaie se udă mai tare decît cei ce aleargă

Thomas Peterson și Trevor Wallis, cercetători la centrul Național de Date Climaterice din Asheville, North Carolina (USA), contrazic savanții britanici, care afirmaseră anul trecut că, indiferent de viteza cu care te deplasezi, vei fi atins de același număr de picături de ploaie. Americanii susțin că o persoană fără umbrelă, care parcurge la pas o distanță de 100 de metri prin burniță, va fi cu 16 la sută mai udă decît o persoană care aleargă pe aceeași distanță, în aceleași condiții. În caz de ploaie, cel ce aleargă va fi mai uscat cu 23 la sută decît cel care merge. Pentru a ajunge la aceste concluzii, savanții americani au folosit metode științifice riguroase. Peterson și Wallis s-au îmbrăcat identic și apoi unul dintre ei a alergat, iar celălalt a mers la pas, în timpul unei ploi torențiale. După ce au parcurs aceeași distanță, cei doi savanți și-au cîntărit hainele și au constatat că plimbărețul absorbise în îmbrăcăminte 0,22 kg de apă, iar cel ce alergase absorbise doar 0,13 kg. Întrebat de presă dacă nu ar fi mai simplu să-ți iei umbrela cînd plouă, Wallis a răspuns ferm: “***Nu. Alergarea cu o umbrelă deschisă are un efect negativ asupra aerodinamicii”.***

Miniștrii din Africa de Sud sînt prădați sistematic chiar de oamenii lor de pază

Poliția sud-africană a început cercetările asupra Corpului de Pază al Cabinetului pentru a depista hoții care au prădat, în ultima vreme, mai mulți miniștri. În timpul recentului val de furturi, ministrului de Finanțe i-a fost furat ceasul de aur, vicepreședintelui, aparatura Hi-Fi, iar ministrul Apărării a rămas fără radioul cu ceas. Ușile reședințelor nu au fost forțate și în interior nu s-au găsit nici un fel de urme. Pentru a-și încununa “opera”, hoții l-au jefuit în cele din urmă și pe ministrul de Interne, celebrul Nangosutu Buthelezi, căruia i-au furat un CD player, un ceas de perete, argintăria și o masă pentru cafea.

COCKTAIL

De-a dreptul incredibil!

Epidemie de holeră cauzată de stress în rîndul găinilor din Deltă

Zilele trecute, specialiștii Direcției Sanitare Veterinare Tulcea au dat publicității concluzia lor privind epidemia de holeră care a decimat găinile în această primăvară. Potrivit acestor specialiști, aproximativ 60% din găinile din Deltă au murit de holeră, boala fiind provocată de stress și condițiile grele de viață ale înaripatelor.

Bill Clinton face lobby pentru promovarea femeilor

Soldații americani se pregătesc să asculte ordinele primului general în fustă

După ce Madeleine Albright a devenit prima femeie secretar de stat, iată că președintele Bill Clinton propune avansarea încă unei reprezentante a sexului frumos. El dorește ca doamna Claudia J. Kennedy să fie avansată la gradul de general, ceea ce ar face din Kennedy prima femeie cu acest grad din armata Statelor Unite. Femeia ocupă locul al treilea în ierarhia serviciului de informații al armatei din 1995 și este de asemenea, propusă la o avansare către poziția a doua. Kennedy, 49 de ani, și-a început cariera în 1969. Ea a fost comandant adjunct la Centrul de Informații al Armatei din Fort Huachuca, Arizona și director al departamentului de informații al Comandamentului Forțelor Armate SUA din Fort McPherson, Georgia. Kennedy a avut misiuni în Germania și Hawaii și a primit numeroase decorații, printre care patru Legiuni de Merit și patru Medalii pentru Servicii Meritorii în Armată.

Reclamă foarte bună pentru noul său turneu mondial

Concert gratuit Garth Brooks la New York

Cunoscutul cîntăreț american de country, Garth Brooks **(foto)**, a găsit o metodă inedită de a-și face reclamă turneului mondial ce va începe în vara acestui an. Astfel, după o discuție cu primarul New York-ului, Rudolph Giuliani, el s-a hotărît să susțină un concert gratuit în Central Park. Încă nu a fost stabilită data exactă a evenimentului, dar se așteaptă o participare enormă. De altfel, Garth Brooks va încerca să bată recordul la număr de spectatori adunați în Central Park, record stabilit în 1981 de duetul folk Simon & Garfunkel, cînd s-au adunat 450.000 de spectatori.

Imunitatea diplomatică încălcată la New York

Diplomații ONU care parchează neregulamentar vor fi amendați

Primarul orașului New York, Rudolph Giuliani, amenință cu măsuri severe împotriva diplomaților ONU care nu-și plătesc amenzile rutiere. Conform unei hotărîri a Primăriei, care va intra în vigoare de la 1 aprilie, diplomaților care nu își vor achita în timp de un an amenzile pentru parcare neregulamentară li se va suspenda talonul de înmatriculare. Prin această hotărîre, Giuliani încalcă legea internațională conform căreia diplomații au imunitate. Reprezentanții misiunilor diplomatice la Națiunile Unite au acumulat, însă, mii de amenzi, ceea ce a nemulțumit oficialitățile orașului New York.

Grăbindu-se spre orașul natal

Un american a furat un autobuz și a vîndut bilete pasagerilor

Conform declarațiilor poliției, americanul David Middleton, în vîrstă de 34 de ani și fără permis de conducere, a furat un autobuz dintr-un garaj de tranzit din localitatea Orange. În drum spre casă, aproape de frontiera de nord a statului, a oprit de cîteva ori, pentru a lua pasageri, cărora le-a perceput tariful obișnuit pe traseul respectiv. Nu a durat, însă, foarte mult, pînă ce a fost depistat de patrulele de poliție și arestat. “A spus că avea nevoie de un mijloc de transport către casă”, declară unul dintre polițiști. Middleton a fost acuzat de furt, sustragere de sub urmărirea poliției și conducere fără permis.

CONY SAT
STUDIOUL DE TELEVIZIUNE IAȘI
ora 19.10
O LECȚIE DE VIAȚĂ
emisiune în direct
Telefonul telespectatorului
032/230576
Redactor OANA TURCU

International Language Center
Str. Moara de Foc 35, Et.8
Tel.: 032-252870, Fax: 032-252902
Centrul Internațional de Limbi Moderne Iași
Filiala Pașcani
ANUNȚĂ:
Începînd din 25 martie 1997
cursuri intensive de limba engleză
pentru toate vîrstele.
Metode moderne de predare.
Ambianță funcțională.
Material didactic de ultimă oră.
Înscrieri la sediul din bl. U-1-3, parter (Romarta Veche).
Informații la tel. 761240, 761274,
între orele 16,00-20,00.

RTV EUROPA NOVA IAȘI
TV EUROPA NOVA
canal 54
vineri, 28 martie, ora 18:00
Dura Lex
Legea 61/1991
Sancționarea faptelor de încălcare a unor norme de conviețuire socială, a ordinii și liniștii publice
Invitat: Valeria Țuțuianu, consilier juridic
Redactor: Nucu Florea

MULTICOLOR fabrica de ambalaje
Printing & Packages S.A.

cutii din carton duplex
etichete în orice forme și dimensiuni
postere, mape de prezentare, prospecte, pliante, calendare
copertă de carte
UNIVERSUL CULORILOR
CALITATEA PE CARE O ASTEPTATI DEMULT !
Iași, B-dul Nicolae Iorga nr.4 ☎ 032-232.776, fax: 270.415

VINERI
28 martie 1997
Inclus în nr. 71

monitorul
Financiar

SECȚIUNEA C
ECONOMIC
UTILITARE
PUBLICITATE

INVESTITII PERSONALE

Speculațiile de pe piața financiară din România sînt deja în actualitate. Aceasta, cu condiția ca autorii să dețină un capital consistent de rulat și suficiente informații privind momentele favorabile unui plasament sau altul. Calea către acest mod de înmulțire a economiilor a fost deschisă în urma liberalizării prețurilor și a pieței valutare, precum și datorită amplorii pe care au luat-o tranzacțiile de pe piața de acțiuni. Astfel, persoanele deținătoare de capital au realizat că acesta poate fi sporit prin efectuarea de plasamente avantajoase, ducînd la cîștiguri care depind, în cele din urmă, de capacitatea "managerială" a fiecăruia, de gradul de risc al fiecărei investiții și de rapiditatea în mișcări a celor în cauză. Dacă în luna februarie a.c. a fost momentul vînzării valutei acumulate la începutul anului la un curs de vîrf, acest lucru nu mai este de actualitate în acest moment. Se menține în topul posibilităților de mărire a capitalului - dar pe termen mediu sau lung - investiția în acțiuni, ceea ce este valabil încă de la începutul anului. Ultima "găselniță" a românului, în materie de speculații, este investiția pe termen scurt în aur.

Bijuterii vechi sau noi, întregi sau rupte

AURUL - obiect de speculații profitabile

- *cumpărătorii de pe piața liberă oferă un preț fix pentru gramul de aur de 14k: 40.000 lei*
- *profitul acestora iese după vînzarea metalului prețios la BNR, care oferă 52.000 lei/gram*

În magazine, pretul de vînzare al aurului a rămas nemodificat după saltul de pînă la circa ***140.000 lei gramul*** înregistrat în urmă cu cîteva săptămîni. Momentul actual pe piata aurului este marcat de însă de un fapt neobișnuit: cererea mare de aur în orice formă - prelucrat sau neprelucrat, bijuterii noi, vechi sau chiar bucăți din acestea, indiferent de puritatea aurului (numărul de karate). Acest fapt este reflectat de înmultirea cumpărătorilor de aur de orice fel prin intermediul anunturilor din rubricile de mică publicitate și de numărul mare de cetăteni prezenti la casele de amanet sau centrele de reparatii bijuterii pentru a cîntări obiectele în cauză. Interesant este că cei care se înghesuie în aceste zile să cumpere aur de orice fel oferă în schimbul acestuia un pret fix.

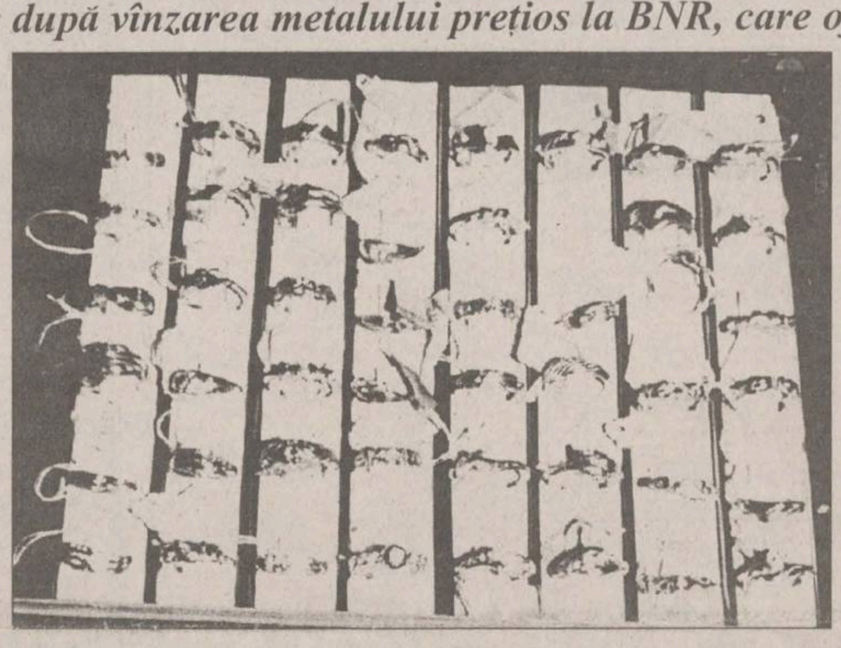

Majoritatea oferă un pret fix pe gramul de aur, diferentiat functie de numărul de karate, dar mult inferior pretului din magazine sau de la casele de amanet. Astfel, pe această "piată", gramul de aur se cumpără în medie cu ***40.000 - 60.000 lei*** (14K - 18K). Pe cumpărători nu-i interesează decît gramajul și puritatea. Dilema este dezlegată în momentul în care aflăm că Banca Natională cumpără gramul de aur de 14K cu ***52.000 lei.*** Făcînd un calcul sumar, la o piesă din aur (indiferent de gradul de deteriorare) cîntărind circa 10 grame, cumpărată cu 400.000 lei și vîndută cu 520.000 lei, se poate obține un cîștig net de 120.000 lei, din care am putea eventual scădea comisionul necesar cîntăririi și verificării aurului. Este explicabil așadar, de ce majoritatea celor întreprinzătorilor interpelati consideră această investiție foarte rentabilă.

Pe lîngă cei care fac asemenea speculatii, există într-adevăr și persoane care achizitionează piese deosebite, dar care au adaptat pretul de cumpărare la "piata" amintită mai sus. Dacă facem o simplă comparatie cu bijuteriile din aur din magazine, la care pretul unui gram de aur este de 120 - 140.000 lei, observăm că achizitionarea aurului în acest mod este mai mult decît profitabilă. Interesant este faptul că există vînzători care se multumesc cu pretul de 40.000 lei pentru gramul de aur de 14K. Dintre acestia, o parte au nevoie urgentă de bani, sau de cele mai multe ori, piesele sînt prea uzate pentru a fi purtate și neavînd bani pentru prelucrarea lor, preferă această solutie.

Ce puteți face cu dolarii

Depozite bancare sau cămătărie în valută?

Stationarea cursurilor de pe piata valutară la o valoare inferioară vîrfului de acum o lună (circa 9000 lei/dolar), face ca populatia să fie încă rezervată în privinta vînzării, ca și a cumpărării de valută. Acest fapt este consecinta mobilizării economiilor detinute de populatie, către depozitele bancare. Cu toate acestea, în ultimele zile, se înregistrează o oarecare creștere a interesului pentru valută, mai ales în cazul ieșenilor care au reușit să facă ceva economii în lei. De exemplu, ieri, dolarul se putea cumpăra de la casele de schimb valutar din Iași cu circa ***6850 lei.*** Deoarece momentul actual reflectă un relativ echilibru între cerere și oferta de pe această piață, ne vom opri la modalitățile prin care cei care detin sume semnificative de dolari își pot spori aceste rezerve, în loc să le țină în casă. Ce poate face, de exemplu, o persoană care detine, la ora actuală, o mie de dolari?

Presupunem că persoana respectivă nu dorește să vîndă valuta (care a fost cumpărată la circa 7-8000 lei, pierzînd momentul de vîrf la vînzare, sau pentru că nu are nevoie urgentă de lei). În acest caz, ar putea să-i depună în bancă (în depozit sau cont curent) sau, cu riscurile de rigoare, să practice cămătăria în valută.

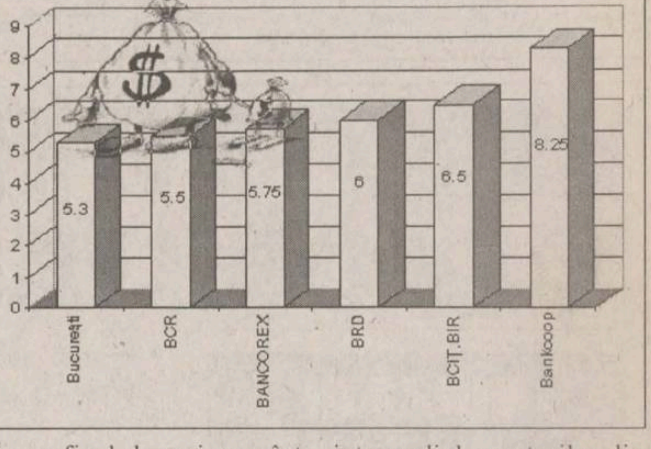

În graficul de mai sus sînt prezentate dobînzile la depozitele în valută, practicate de băncile comerciale. Acestea variază, în cazul depozitelor în valută pe termen de un an, de la 5% pe an, la 8,25% pe an. Ca exemplu, la o medie a dobînzilor practicate, de circa 5,5% pe an, cîștigul obtinut la 1000 dolari depuși în bancă este de 55 dolari, pentru un an, protecția împotriva inflatiei realizîndu-se, de fapt, doar prin păstrarea valutei.

O modalitate mai avantajoasă de a înmulți valuta constă în ***practicarea cămătăriei, prin acordarea de împrumuturi în valută altor cetățeni, care au nevoie urgentă de bani.*** Astfel de oferte de servicii se întîlnesc, în număr destul de mare, prin intermediul anunțurilor din mica publicitate, dar cererea este redusă datorită dobînzilor cerute. Dobînda practicată în aceste cazuri ajunge chiar la 1%, pe zi, din suma împrumutată, cu solicitarea de garanții în aur sau produse electronice. Este greu de crezut că o asemenea dobîndă (30% pe lună) poate fi suportată, pe o perioadă lungă, de solicitantul unui astfel împrumut. În acest caz, se poate negocia o dobîndă mai mică, dar chiar dacă aceasta ar fi de numai 15% pe lună, tot ar depăși, cu mult, cîștigul oferit de bănci (150 dolari pe lună). De precizat este și faptul că riscul unui asemenea împrumut este mult mai mare dacă garanțiile nu ar acoperi pierderea sumei în valută acordată drept împrumut.

Zona	Garsoniere	1 cameră	2 camere	3 camere	4 camere
-	-	-	decomandat	decomandat	decomandat
Alexandru cel Bun	28-30 mil.	35-37 mil.	44-46 mil.	50-55 mil.	55-60 mil.
Canta și Moara de Foc	-	36-38 mil.	40-43 mil.	50-55 mil.	60-65 mil.
Centru	40-42 mil.	60-63 mil.	90-100 mil.	120 mil.	150-200 mil.
Copou	-	-	90-95 mil.	120 mil.	130-140 mil.
Dacia	25-27 mil.	30-32 mil.	40-45 mil.	48-50 mil.	55-60 mil.
Gară	35-37 mil.	50-52 mil.	60-65 mil.	80-90 mil.	100-120 mil.
Metalurgie	27-30 mil.	30-32 mil.	40-45 mil.	50-55 mil.	60-63 mil.
Mircea	23-25 mil.	27-28 mil.	35-38 mil.	40-42 mil.	50 mil.
Nicolina	28-30 mil.	35-38 mil.	48-50 mil.	55-57 mil.	62-65 mil.
Păcurari	25-28 mil.	38-40 mil.	50-55 mil.	60-65 mil.	75-80 mil.
Podu Roș	30 mil.	33 mil.	50 mil.	65 mil.	75-77 mil.
Tătărași	27-30 mil.	40-42 mil.	50-52 mil.	65 mil.	65-80 mil.
Zone semicentrale (Podul de Fier, Sf. Lazăr, Gară-Autogară, Moara de Foc - lîngă "Club 20"	-	50-55 mil.	60-70 mil.	70-75 mil.	85-90 mil.

Moment favorabil unei investiții solide

Prețurile apartamentelor sînt în stagnare

Prețurile apartamentelor au înregistrat o creștere vertiginoasă în lunile ianuarie - februarie, ca urmare a devalorizării continue a leului. Alarmați de creșterea generalizată a prețurilor produselor, ieșenii care aveau apartamente de vînzare au majorat prețurile foarte mult, ceea ce a dus la scăderea numărului de tranzacții efectuate de agențiile imobiliare. Cererea foarte mare de apartamente, comparativ cu lipsa ofertei sau cu pretinderea unor prețuri considerate inacceptabile, a făcut ca afacerile imobiliare să stagneze o perioadă. Ulterior, creșterea dobînzilor bancare a orientat economiile populației către bănci. Acest fenomen generalizat la nivel național, concomitent cu scăderea interesului populației pentru investițiile în valută, a determinat scăderea cererii pentru cumpărarea apartamentelor, cei mai multi ieșeni mobilizîndu-și economiile în depozite. Aceasta a făcut ca prețurile la care agențiile imobiliare ieșene au încheiat tranzacții să stagneze pentru o perioadă, sau chiar să scadă, ca urmare a ofertei foarte mari. Analizînd momentul actual, preferintele ieșenilor (în funcție de zecile de milioane disponibile) s-au orientat preponderent către zonele care le sînt accesibile, sau în funcție de interesul pentru care fac investiția. În ultimul timp, în lipsa tranzacțiilor cu imobile, s-au achiziționat mai multe terenuri, preferte fiind cele din Bucium (la ***5 - 8$ metrul pătrat***), dar și zonele Păcurari (***20 -25$***), sau chiar Alexandru - pentru spații comerciale în special - ***20$ metrul pătrat***

Anticipînd momentul scăderii dobînzilor la depozitele bancare, agenții imobiliari consideră că acest moment de "calmare" a prețurilor ar putea fi speculat, deoarece investițiile în imobile au fost și vor fi întotdeauna sigure și chiar profitabile. În tabelul de mai sus prezentăm prețurile apartamentelor din Iași, pe zone, cu precizarea că acestea reprezintă sumele la care s-au vîndut efectiv în ultima perioadă.

Un alt aspect care nu usurează tranzacțiile este faptul că de circa două săptămîni valoarea apartamentului nu se mai poate declara mult sub valoaresa reală, taxele notariale și către stat ridicîndu-se la circa ***un milion lei pentru valoarea de 30 milioane lei***. Aceasta duce la fenomene paradoxale, cum ar fi cazul achiziționării unei garsoniere conffort 3 cu 5 milioane de lei, dar la care taxele notariale s-au făcut pentru valoarea de 15 milioane.

Dobînzile nu dau încă semne de modificare

Situatia dobînzilor bancare a fost stationară în ultimele două săptămîni,în sensul că nu au mai avut loc modificări de dobînzi, cu exceptia unei bănci (care a făcut majorări,dar la nivelul pietei). Nivelul mediu de circa 120% practicat la depozitele constituite pe termen scurt este încă destul de atractiv pentru populatie. Referitor la mentinerea acestui nivel, analistii evită să facă prognoze, dar specialiști din domeniul bancar afirmă că situatia nu se va modifica în perioada imediat următoare. Afirmațiile din presă referitoare la un eventual "Caritas" bancar au fost infirmate de guvernatorul Băncii Naționale, Mugur Isărescu. Acesta a sustinut că băncile vor avea resurse pentru onorarea acestor dobînzi. De altfel, scăderea dobînzilor nu poate fi iminentă din moment ce se situează sub rata lunară a inflatiei. Doar dacă politica monetară va fi sustinută de reforme economice, care vor determina scăderea inflatiei în partea a doua a anului.

Creșterile de la fondurile mutuale se mențin constante

Investițiile în fondurile mutuale nu au devenit mai atractive, în special datorită înregistrării unor creșteri inferioare celor din urmă cu două - trei săptămîni. Cu toate acestea, există o tendintă de specializare a acestora, de orientare către plasamentele făcute pe piata extrabursieră, care pot duce la creșteri importante ale activului net, în detrimentul plasamentelor în depozite bancare. Scopul urmărit de societătile de administrare a acestor fonduri este de a depăși, prin cresterile unitătilor de investitii, cîstigul obtinut din depozite bancare. De mentionat că pînă în prezent, cresterile unitătii de investitie la unele fonduri mutuale au fost apropiate de dobînzile bancare, existînd posibilitatea depășirii acestora pe termen lung.

Materialele din această pagină sînt semnate de Mihaela MINUȚ și Raluca NAVROTESCU

Consecintă a numeroaselor semnale privind interesul stîrnit investitorilor străini

Perspective avantajoase plasamentelor în acțiuni

Piata actiunilor rezultate din procesul de privatizare în masă reprezintă, de la începutul acestui an, o "piată" de cîstiguri importante pentru investitiile personale, dovadă fiind cresterile mari (de 3-5 ori și chiar mai mult) ale pretului actiunilor. În perioada care s-a scurs de la începutul anului, piața de capital a avut o evolutie sinuoasă , concretizată în cîteva etape distincte. Prima etapă ce cuprinde lunile ianuarie - jumătatea lunii februarie, cînd pretul actiunilor a crescut puternic, urmata de o etapă în care pretul la majoritatea actiunilor a scăzut consistent, tendintă influentată tot de cresterea mare a dobînzilor la depozitele bancare.

Ultimele două săptămîni din luna martie sînt caracterizate de o revenire a pretului mediu a actiunilor, în sensul cresterii semnificative pentru o mare parte dintre societătile cotate. În acest sens, Dan Bărbulescu, sef compartiment analiză al societătii de valori mobiliare "Vanguard" Bucuresti (membru fondator al Bursei de Valori), a declarat că "***pe ansamblu, pretul actiunilor tranzactionate pe piata RASDAQ a fost în crestere în ultimele două săptămîni. Se poate obseva că preturile actiunilor reflectă un oarecare echilibru între cerere și ofertă. Motivul principal pentru care pretul actiunilor a fost în creștere în această perioadă se datorează și apropiatelor adunări generale ale actionarilor la unele societăți comerciale".*** Tendinta de crestere a pretului actiunilor se remarcă îndeosebi la societătile din petrochimie, fapt ce se explică și prin interesul manifestat de investitorii străini fată de unitătile din acest sector. Concret, anunturile privind privatizarea unor astfel de societăti prin vînzarea pachetului majoritar de actiuni de către Fondul Proprietătii de Stat (FPS) a determinat investitorii, atît pe cei români cît și pe cei străini, să privească cu mai multă atentie și interes spre piata de capital din România.

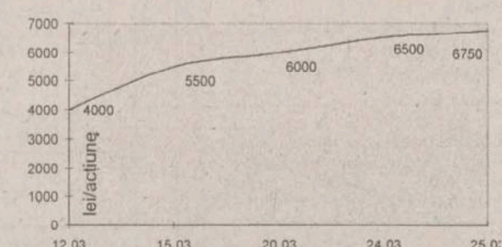

Evoluția prețului acțiunilor "Chimcomplex" Borzești (12-25 martie)

Dan Bărbulescu a mentionat: "***tendinta ascendentă din această perioadă se poate observa cel mai bine la societătile comerciale din ramurele petrochimiei, industrei ușoare și alimentare, precum și industriei grele***". De pildă, în perioda 10-27 martie, pretul mediu al actiunilor combinatului "Petromidia" SA, au crescut de la 4.549 la 5.404 lei/actiune; actiunile "***Chimcomplex" Borzești*** au crescut în două săptămîni de la 4.000 lei/actiune, la 6.750 lei/actiune (vezi graficul de mai sus).

Societătile iesene tranzactionate pe piata extrabursieră au făcut oarecum exceptie de la tendinta generală. Nu se remarcă nici un salt spectaculos la actiunile firmelor iesene tranzactionate pe OTC în acest interval. **(Raluca NAVROTESCU)**

NOILE DOBÎNZI ANUALE ACORDATE DE BĂNCILE COMERCIALE LA DEPOZITELE LA TERMEN, ÎN LEI

	La vedere (procente)	1 lună	3 luni	6 luni	9 luni	1 an	Suma minimă (lei)	Data intrării în vigoare
Persoane fizice								
BCR	25	120	125	112	113	115	100.000-3.000.000	5.03
BRD	20	131	157	158	159	160	100.000-500.000	24.02
BANKCOOP	25	132	134	134	134	136	200.000	4.03
BANCOREX	40	150	130	100	100	100	1.000.000	24.02
BANC POST	30	105	115	115	120	120	100.000	1.03
B. AGRICOLĂ	22	135	136	137	138	139	200.000	4.03
B. ROMÂNEASCĂ	30	140	150	155	135	125	500.000	25.03
CEC	18	-	-	-	-	105	100.000	1.03
Banca Ion Țiriac	25	120	125	130	100	100	500.000	26.02
Banca București	25	130	125	100	100	100	1.000.000	10.03
Banca Internaționala a Religiilor	25	130	130	130	130	135	100.000	
Persoane juridice								
BCR	25	90	91	92	93	97	25.000.000	5.03
BRD	20	70	72	73	74	75	500.000	25.02
BANKCOOP	25	96	98	98	99	101	2.000.000	4.03
BANCOREX	40	120	130	100	100	100	5.000.000	24.02
BANC POST	22	65	65	65	-	65	500.000	20.02
B. AGRICOLĂ	22	80	82	83	84	85	10:000.000	4.04
B. ROMÂNEASCĂ	30	140	150	155	135	125	15.000.000	25.03
CEC	15	-	-	-	-	35		1.02
Banca Ion Țiriac	20	120	-	130	100	100	5.000.000	26.02
Banca București	25	130	125	100	100	100	1.000.000	10.03
Banca Internaționala a Religiilor	23	110	110	112	115	120	15.000.000	

FONDURI DE INVESTIȚII

Valoarea la zi a unităților de investiție:

FMOA - SAFI: (24.03 - 30.03.1997)	20.601 lei - valoare unică	↗
CREDIT FOND: (24.03-30.03.1997)	8.448 lei	↘
FRI: (27.02.1997)	29.485 lei - tip A 88.455 lei - tip B	↗
ARDAF: (28.03.1997)	17.000 lei	↗
FNI: (24.03-30.03.1997)	33.485 lei	↗
Fondul Transilvania: (24.03-30.03.1997)	18.525 lei	↗

CURSUL VALUTAR PENTRU 27.03.1997

BĂNCI	Dolar SUA C	Dolar SUA V	Marcă germană C	Marcă germană V
BCR (tel. 230500)	6600	7100	3896	4191
BRD (tel. 211340)	6693	7416	3756	4383
BANKCOOP (tel. 211246)	6500	7000	3500	4100
Banca Agricolă (tel. 215965)	6700	7100	3800	4200
BCIȚ (tel. 211740)	6500	7150	3750	4260
Casele de schimb valutar	**C**	**V**	**C**	**V**
Olimp (tel. 215524)	6720	6880	3750	3890
ACR (tel. 112345)	6650	6900	3900	4100
Nasty Change (tel. 211800/29)	6700	6850	3750	3925
TAROM (tel. 115309)	6750	6880	3750	3890
International Exchange Hygeco (112035)	6700	6950	3700	4050
Cursurile pieței valutare	7025		4173	

Cursul de referin]\ are la baz\ cota]iile societ\]ilor bancare autorizate s\ efectueze opera]iuni pe pia]a valutar\ [i nu implic\ obligativitatea utiliz\rii cursurile `n tranzac]ii efective de schimb valutar [i `nregistr\ri contabile.

PIAȚA DE CAPITAL RASDAQ
DATE SINTETICE PENTRU 27.03.1997

Societatea	Volum Tranz.	Preț mediu	Preț inchidere	Valoarea tranzactiilor
ABROM	1663	3440.52	3600	5721600
ALCOR BOTOSANI -	818	807.33	830	660400
ARO - AG (153942)	236	2500	2500	590000
ARPECHIM PITESTI	15907	9266.15	9600	147396800
AUTOMOBILE CRAIOVA -	275	4328.72	4350	1190400
AVICOLA BACAU - BACAU	78	1500	1500	117000
BRAICONF - BR	9513	697.76	750	6637860
BRAILACT	4000	400	400	1600000
CAROM ONESTI	78	4000	4000	312000
COMCEREAL - IASI	195	2200	2200	429000
CHIMCOMPLEX BORZESTI	195	6720	6700	1310400
COMCEREAL BACAU	9053	160	160	1448480
COMTOM	129	1300	1300	167700
SIDEX	1292	4800	4800	6201600
CF MOLDOVA	16775	190.89	200	3202180
DANUBIANA ROMAN	75903	299.85	280	22759890
FIBREX	312	2300	2500	717600
F.E.P.A.	117	3000	3000	351000
IAR BRASOV	1338	23176	24000	31009500
IMA - IS	78	1800	1800	140400
IMEP - PITESTI	59717	593.29	640	35429560
LACTIS	21554	213.91	230	4610800
LETEA - BC	275	5100	5100	1402500
MEFIN BUCURESTI - BU	144	580	580	83520
MOLDOCIM	49958	13531.92	13500	676028000
PETROBRAZI	7593	4968.58	5000	37726500
PETROMIDIA	1994	5518.65	5600	11004200
RAFINARIA DARMANESTI	39	5000	5000	195000
RAFINARIA ASTRA ROMAN	108336	593.97	590	64348700
RAFO	393	2409.92	2500	947100
ROMCIM BUCURESTI - BU	57826	37557.01	38000	2171771700
STIF - SV	550	100	100	55000
SUPREM - IASI	78	2000	2000	156000
TEHNOTON - IS	7272	200	200	1454400
TEPRO - IASI	156	3625	3500	565500
VASCOVIN	23088	210	210	4848480

50% REDUCERE pentru pensionari, studenți, elevi și șomeri

Ziarul care stă de vorbă cu oamenii!
Monitorul

! MICA PUBLICITATE

CENTRE DE PRELUARE A ANUNŢURILOR DE MICĂ PUBLICITATE

CENTRU RODIPET - DIMITROV RODIPET - JUNIMEA MATERNA
TĂTĂRAŞI FLORA PĂCURARI ARIO
PODUL DE PIATRĂ C.M.V. GARĂ INTERPRESS

FLORA - COMPLEX ALIMENTAR

Oferă:
- carne, preparate din carne
- lactate, specialități, dulciuri
- pîine, produse de panificație
- băuturi alcoolice

Cele mai mici prețuri! Calitate garantată!

Program: luni-vineri 6.00-20.00; sîmbătă 7.00-15.30; duminică 8.00-14.00
Str. Vasile Lupu nr. 110, tel. 032/175094

ARIO

Comercializează:
- covoare, mochete, festonat covoare și mochete
- confecții blană și piele naturală
- îmbrăcăminte
- stofe, mobilă și perdele

Produse de calitate cu plata în rate!

Program: luni 10.00-20.00; marți-sîmbătă 8.00-20.00; duminică inchis
Bd. Păcurari 142, bl. 585, tel. 032/163928

C.M.V. - SUPERMARKET

Oferă:
- produse alimentare, dulciuri, băuturi alcoolice
- cosmetice
- gresie, faianță, instalații sanitare

Bun gust și calitate la prețuri atractive!

Program: luni-vineri 6.00-21.00; sîmbătă 7.00-21.00; duminică 8.00-13.00
Complex Podu de Piatră, tel. 032/135598

INTERPRESS - DIFUZOR DE PRESĂ

vinde:
- ziare locale
- ziare centrale
- reviste
- integrame

La noi găsiți orice ziar!

Program: non-stop
Gara de Nord - Iași

IMOBILIARE

VÎNZĂRI APARTAMENTE

1 cameră

■ **Apartament o cameră, Podu Roș, toate facilitățile. Telefon 212026. (368031)**

■ Apartament cu o cameră, balcon închis, uși brad, telefon, et. 3/4, zona Alexandru, lîngă Poștă. Pret 35 milioane lei, negociabil. Telefon 126302. (368644)

■ Apartament o cameră, conf. I, cartier Păcurari, pret negociabil. Telefon 172081. (368859)

2 camere

■ **Apartament 2 camere, zona T. Vladimirescu. Telefon 210295, după orele 18,00.**

■ **Apartament 2 camere, conf. I, semidecomandat, et. 3/4, pret 45 milioane lei, Bularga. Telefon 138824; 130829. (368231)**

■ Apartament 2 camere, parter, semidecomandat, zona Podul de Piatră, pret 45 milioane lei. Telefon 119964. (368196)

■ Apartament 2 camere, decomandat, parter, cu îmbunătățiri, zonă centrală. Telefon 031/614962 - Dorohoi. (3733)

■ Apartament 2 camere, decomandat, parter înalt, recent zugrăvit, telefon, telecablu și garaj, predare imediată, b-dul Independentei. Pret 20.000 USD. Telefon 213136. (368693)

■ **Apartament 2 camere plus dependințe, în Păcurari, bl. 1, et. 1, pret fix 20.000 USD. Telefon 117257, orele 10,00-12,00.**

■ Apartament 2 camere, decomandat, îmbunătățit, Tătărași (lîngă Poștă), pret 9000 USD, negociabil. Telefon 215899. (368347)

■ Apartament 2 camere, zona Zimbru, bine întreținut, pret negociabil la fata locului. Relatii: str. Sarmizegetusa nr. 12, bl. Q1, sc. C, et. 3, ap. 4. (368424)

■ Apartament 2 camere, parter, în perfectă stare. Relații: Șos. Națională 44 A, bl. E1, sc. A, ap. 3 - Familia Ristache Irina sau telefon 157226. (368432)

■ Apartament 2 camere, semidecomandat, Splai Bahlui 35, preț negociabil. Telefon 131896, după ora 17,00. (368666)

■ **Apartament 2 camere, Dancu. Telefon 290676. (368049)**

Apartament 2 camere Canta

Apartament 2 camere, decomandate, et. 4/4, Canta. Preț 35 milioane lei. Telefon mobil 018615286, după orele 18,00.

■ Apartament 2 camere, conf. II, semidecomandat, Tătărași. Telefon 170580. (368873)

■ Apartament 2 camere, conf. I, et. 3, Tătărași și apartament 3 camere, parter, Grădinari. Telefon 270352. (368880)

■ Apartament 2 camere, zona deal sau schimb cu garsonieră. Relații la telefon 762879.

3 camere

URGENT. Apartament 3 camere

Urgent, apartament 3 camere, decomandat, et. 1, telefon, telecablu, parchet, gresie, faianță, zona Tătărași-Ciurchi. Preț fix 75 milioane lei. Telefon 173957 sau mesaj la centrala 232093, 232099, pentru 305. (368717)

■ Apartament 3 camere, zona Autogară, multiple îmbunătățiri. Relatii la telefon 146802. (368581)

■ Apartament 3 camere, bloc nou, zona Zimbru, multiple îmbunătățiri, 80 mp, 3 balcoane, et. II, preț 90 milioane lei, negociabil. Telefon 160666. Nu deranjați inutil. (368683)

■ Apartament 3 camere, Șos. Națională nr. 44 A, bl. E1, sc. C, et. 1, ap. 6, cartier Țigarete. Telefon 163739. (368427)

■ Apartament 3 camere, semidecomandat, et. 3, zona Zimbru, preț 43 milioane lei, negociabil. Telefon 163624. (368429)

■ Apartament 3 camere, în Tg. Neamt, Centru. Telefon 69 A, Păstrăveni-Neamt. (258106)

■ Apartament 3 camere, decomandat, Canta, et. 1, îmbunătățiri, preț 60 milioane lei, negociabil. Telefon 160721.

■ Apartament 3 camere, conf. I, decomandat, 2 balcoane, multiple îmbunătățiri, et. 4/4 (cu izolatie foarte bună). Telefon 125503, orele 16,00-22,00. (368838)

■ **Apartament 3 camere, balcon, beci, telecablu, bine întreținut, preț 55 milioane lei, negociabil. Relații: b-dul Alexandru cel Bun nr. 41, bl. F1, sc. C, ap. 2 (lîngă Secția de Poliție din "Alexandru") sau telefon 158636. (368437)**

■ **Apartament 3 camere, zonă centrală, et. 2, pereți dubli, 102 mp, 2 holuri, 2 băi, 2 balcoane, preț 10.000 USD. Telefon 031/612418 - Dorohoi. (3749)**

■ Apartament 3 camere, decomandat, 80 mp, conf. I, zona Bazar. Telefon 222857. (694019)

4 camere

■ **Apartament 4 camere, conf. I, et. 2/4, zona Podu Roș-Tesătura. Telefon 133283, orele 16,00-20,00.**

Ofertă excepțională!

■ **Apartament 4 camere, în zonă ultracentrală, bloc nou construit, et. 1, dotări de lux sau schimb cu apartament cu o cameră în zonă centrală, plus diferență. Relații la telefon 117045 (orele 8,00-18,00) și 215021, după orele 18,00. (368017)**

■ **Apartament 4 camere, et. 1, conf. I, îmbunătățit, bdul Cantemir, pret 110 milioane lei, negociabil. Telefon 140152, după orele 18,00. (368507)**

■ Apartament 4 camere, cartier Dacia. Telefon 164948 - familia Cupeț Ioan. (917740)

■ **Apartament 4 camere, decomandat, 2 băi, parter. Preț 62 milioane lei, negociabil. Telefon 128755. (368847)**

■ **Apartament 4 camere, preț negociabil, str. Dîmboviței nr. 3, bl. E5, sc. A, parter, ap. 3. (368868)**

CUMPĂRĂRI APARTAMENTE

■ Cumpăr casă 3-4 camere, cu încălzire centrală și gaz, zonele: Copou, Centru, "Cantemir". Telefon 232741. (368809)

ÎNCHIRIERI APARTAMENTE OFERTE

■ Închiriez în Pașcani 1-3 camere, bucătărie, telefon, la casă cu curte. Telefon 135892, după orele 19,00. (368585)

■ Primesc în gazdă 1-2 eleve, cameră decomandată, în Alexandru cel Bun. Telefon 157213. (369490)

■ Ofer spre închiriere apartament 2-3 camere în Podul de Fier. Telefon 112762. (368639)

■ Primesc două fete în gazdă, în cartierul "Alexandru", zona Minerva. Telefon 165868. (368804)

■ Primesc în gazdă tineri căsătoriți (fără copii) sau studente. Telefon 137250. (369432)

■ Apartament 3 camere, decomandat, parter, zona Țigarete, caut eventual societate sau birouri. Telefon 213017. (368863)

■ Cameră decomandată, mobilată, acces baie, bucătărie, frigider, aragaz, telefon. Sunati. Telefon 121859. (369450)

■ Apartament 3 camere, parter, Grădinari. Telefon 270352.

ÎNCHIRIERI APARTAMENTE CERERI

Închiriez garsonieră

Caut spre închiriere garsonieră (preferabil zona Tătărași). Ofer maximum 150.000 lei. Relații la telefon 271333 - int. 121.

■ Caut garsonieră semimobilată. Ofer maximum 200.000-250.000 lei. Telefon 143297. (694023)

VÎNZĂRI TERENURI

■ 0,25 ha - livadă ciresi tineri, pe rod, la intrare în satul Osoi, la stradă, lîngă statie autobuz, cu posibilitate energie electrică, apă, constructie casă, grădinărie. Telefon 259510. (368632)

■ Teren agricol între Ciric și Aeroport - 1,76 ha. Telefon 176544. (368329)

■ Teren constructii, litoral, statiunea Costinesti, în BTT, 25 mp. Telefon 032/131805. (369116)

■ **2-4 locuri de casă în satul Păun. Relații la telefon 164143. (367570)**

■ Teren constructii, litoral, statiunea Costinesti, 1.500 mp. Telefon 032/131805. (369116)

■ **Teren în sat Pietrărie - 6.300 mp, facilități, apă și energie electrică. Telefon 163725. (369179)**

■ **Teren construibil - 400 mp, lîngă "Doi Băieti" (terenul cu brazi). Telefon 177194. (368230)**

■ 2.000 mp teren în Tomesti, la stradă. Telefon 164303. (369370)

■ 2.500 mp livadă, în satul Pietrăria, 500 mp în comuna Bîrnova, la Bădărău. Telefon 174209. (367746)

■ Teren 2.000 mp intravilan, construibil, proprietate personală, în Pascani. Telefon 762359, după orele 17,00.

Oancea - teren 1.136-1.800 mp

Teren 1.136-1.800 mp, zona Oancea, bun pentru depozit, parc mașini, service, vilă etc., 2 căi de acces. Relatii la telefon 271333, int. 122, 121, 203 - dl Butnariu sau mesaj la centrala 232093, pentru 305. (368717)

■ Teren 3 ha, la șosea, în sat Chicerea. Telefon 179784. (368319)

■ **2.500 mp teren constructii, plus vie nobilă, în zona Bucium, ferma "Doi Peri". Relatii la telefon 124191, după orele 20,00. (368726)**

■ Teren 2.400 mp, zona Bucium, facilități: gaz metan, energie, apă. Telefon 137333. (368702)

■ **4.700 mp pămînt, ca loc de casă, în Dancu. Telefon 141084, orele 8,30-13,00. (368621)**

■ Urgent, teren intravilan, 1.600 mp, la 16 km de Iasi, în Osoi. Pret 5.000/mp, negociabil. Telefon 139445. Terenul are 40 m deschidere la șosea principală, asfaltată. (368744)

■ Intravilan, livadă 8100 mp, sat Chicerea, comuna Tomești, în spatele școlii, drum betonat, construibil, cu multiple facilități, pret 5.000 lei/mp, negociabil. Relații la telefon 128567; 122218, după ora 16,00. (368741)

■ **Teren situat la intersecția judetelor Neamt, Bacău, Suceava și Iasi, ideal pentru PECO sau Motel. Pret 11.000 lei/mp, negociabil. Telefon 172306. (368658)**

■ 537 mp teren, cu fundatia turnată, în statiunea Durău. Telefon 114330. (368652).

■ Teren construibil în Bucium. Telefon 142952. (368661)

■ 700 mp teren în str. Podgoriilor nr. 2 Iasi. Telefon 149478, după ora 19,00. (368685)

■ Teren 1.000 mp, în șoseaua Ștefan cel Mare și Sfînt, lîngă "Hanul Vînători", construibil, pentru vilă, depozit etc., facilităti: energie electrică, apă curentă. Pret negociabil 40.000 lei/mp. Telefon 032/136519. (368687)

■ Teren 852 mp si 1.500 mp, zona CUG. Relatii la telefon 114868. (368690)

■ Teren 2,5 ha, tarlaua Budăi, cu titlu și fîntînă, neparcelat. Telefon 129457. (368922)

■ (închiriez) Teren central, cu apă, canalizare, curent si spatiu construit (30 mp). Telefon 162834. (368914)

■ Loc casă, Ion Creangă nr. 83 B - familia Carp. (368852)

■ **2.400 mp teren intravilan, Uricani, cu 1.000 mp vie, loc pentru casă, fîntînă, energie electrică, zonă pitorească, lîngă pădure. Telefon 146205. (368765)**

■ **Teren de la 500 pînă la 4.000 mp, parcelat sau total, în sat Breazu, la 1 km de Iași, 850 m de șoseaua principală, facilități: apă, curent. Preț 3.000 lei/mp - fam. Catrinescu Ion. (368834)**

TEREN COPOU

300 mp, poziție excepțională, toate facilitățile, preț 70 USD/mp, telefon 142872. (368864)

■ **Teren 1.200 mp, 30/40 acces, apă, canal, încălzire, asfalt, interurban, vad comercial deosebit. Telefon 035340493. (735618)**

■ 612 mp teren plus căsută bătrînească în Roman. Telefon 140830; 132331. (368812)

■ **Teren Copou (Sărărie), 600 mp, cu 20 m deschidere stradă, toate facilitățile. Relații la telefon 214577. (368989)**

■ În comuna Grajduri - pămînt, casă, vie, la asfalt. Telefon 110697; 216762. (368988)

■ 1 ha intravilan, livadă, arabil, vie, lîngă Mănăstirea Tărîtă - Pietrărie. Telefon 153468. (368940)

■ **Livadă în Pietrărie, intravilan, acces la șosea 60 m, posibilitate construcție a 5 cabane, total teren 5.000 mp. Informații la telefon 069/815810. (694001)**

■ Teren 1.500 mp cu pomi fructiferi, apă, magazie și unele materiale de construcție, acces din b-dul C.A. Rosetti, str. Calea Sîmbetei nr. 4, pret 80.000 lei/mp. Telefon 114742; 230261. (694009)

CUMPĂRĂRI

■ **Teren intravilan, Iași, 4.000 mp, cu utilități. Telefon 250559. (369374)**

VÎNZĂRI CASE

■ Casă ultracentral - Brăila, gaze, încălzire centrală, 380 V, 430 mp teren, ideală pentru sedii firmă, spatiu productie sau locuit. Pret 200 milioane lei, negociabil. Telefon 233160. (368737)

■ Casă bătrînească și 1.400 mp, cu acces din strada Calea Sîmbetei nr. 4 si b-dul C.A. Rosetti. Telefon 230261; 114742. (368181)

■ **(schimb cu apartament plus diferentă) Casă nouă, cu grădină, la stradă, în Holboca. Relatii la telefon 141084 (între orele 8,30-13,00) - fam. Apetrei Viorel - Holboca. (368621)**

■ Casă, grădină, curte, cu toate utilitătile, proprietate personală, în Pascani, str. Camil Petrescu. Relatii la telefon 762359, după orele 17,00.

■ **Casă bătrînească cu teren 200 mp, în zonă foarte bună. Preț negociabil. Telefon 159702. (368686)**

■ Casă în constructie, str. Aurel Vlaicu 56. Telefon 114330. (368652)

■ (schimb) Casă cu 3 camere, bucătărie, hol, grajd cu 3 camere, grădină - 1.400 mp cu vie si livadă, în comuna Voinești, sat Slobozia, cu apartament 1-2 camere. Relatii la telefon 222715 - familia Samson. (368815)

■ SC MUDOR-EX SA Iasi vinde cabană 16 locuri, 3 stele, pitoresc, deosebit, zona Cîmpulung - Pojorîta, Izvorul Giumalău. Telefon 032/213826; 210378, orele 8,00-18,00.

■ Casă și grădină cu vie pe rod, în sat Breazu, comuna Rediu, Iași - familia Miru Constantin.

■ **Casă pentru demolare și materiale de constructie, pret foarte convenabil. Telefon 154660. (368953)**

■ **Casă cu teren 1.600 mp, în Moșna-Iași. Pret 12 milioane lei, negociabil. Telefon 152502. (368768)**

■ Casă tip vilă, 4 camere, str. M. Basarab 1. Telefon 031/616141 - Dorohoi. (4.403)

■ **Vilă nouă, Copou (Sărărie), 300 mp construiți, demisol, parter, etaj, 6 camere plus dependințe diverse, centrală proprie, gaz metan, toate facilitățile, amplasată pe teren 2.000 mp. Relații la telefon 214577. (368989)**

■ Casă proprietate, cu 535 mp teren sau schimb cu apartament 3 camere, et. 1-2. Telefon 179069. (368877)

SPATII COMERCIALE

Oferte

Spațiu comercial 142 mp - Oancea

■ **Spațiu comercial 142 mp, zona Oancea, cu spațiu vînzare (70 mp) și spațiu depozitare (72 mp), birou și grup sanitar, ușă spate acces marfă, telefon. Telefon 271333, int. 122, 121, 203 - dl Butnariu sau mesaj la centrala 232093, pentru 305. (368717)**

■ Închiriez teren pentru spatiu comercial. Telefon 177194. (369301)

■ **Spațiu comercial 70 mp, în Copou, str. Lascăr Catargi nr. 50. Telefon 114360, orele 8,00-12,00.**

■ Urgent, cedez contract de închiriere pentru spatiu comercial de 42 mp, situat în Nicolina. Pret 15 milioane lei. Telefon 220444.

■ Spatiu 200 mp, ultracentral (pentru depozit, birouri, spatiu comercial). Telefon 213047. (369161)

■ Închiriez 2 spatii comerciale de la 1 la 3 ani, cu 300.000 lei/lună. Telefon 143678. (694024)

Cereri

■ Caut spatiu pentru en gros. Telefon 164303. (369369)

■ **Societatea comercială caută în Iași spațiu adecvat pentru birouri, compartimentat, în vilă, cu o suprafață de 250 mp, numai în zonă centrală. Așteptăm ofertele dvs., pînă la data de 10.04.1997, la fax 032/252180.**

Vînzări

Spațiu comercial

■ **Spațiu comercial 200-400 mp, modernizat, preț avantajos, situat în Păcurari, peste drum de Cofetăria "Kiss". Telefon 162348, zilnic, orele 20,00-23,00. (369265)**

■ **Spațiu comercial 45 mp în strada N. Iorga 7 - Pașcani. Relații la telefon 764425. (368743)**

■ Spatiu pentru depozit en-gros, Pascani, str. Ceferiștilor nr. 1. Telefon 762285. (368919)

■ Spatiu comercial în Roman, în suprafață de 320 mp si 150 mp, subsol, racordat la 380 V, în str. Anton Pann (fost bufet "Bradul"). Relatii la telefon 033/726831; 033/733391, după orele 20,00. (781282)

■ Spatiu comercial, suprafata 17 mp, în stare de functionare, pret negociabil. Telefon 116321. (368967)

SCHIMBURI APARTAMENTE

■ Apartament amenajat pentru magazin (în prezent în funcțiune), cu vad format, în cartierul Nicolina I, cu apartament 2-3 camere, în zonă bună și diferență negociabilă. Telefon 162834. (368914)

■ **Apartament 2 camere, semidecomandat, cu anexe și îmbunătățiri, conf. I, proprietate 1968 Bucuresti, Militari, statia Uverturii, et. 3/9, scară centrală, cu similar Iași, zonă asemănătoare Lascăr Catargi sau bloc, eventual curte, exclus lemne. Seriozitate. Fără intermediari. Telefon 032/131881, după orele 16,00; 01/7716663.**

■ Schimb cu apartament 3-4 camere sau vînd, constructie 80 mp, la șosea, cu retea trifazică 20 kw, compusă din moară porumb capacitate 400 kg/h, moară grîu capacitate 200 kg/h, moară cu ciocănele, tocătoare coceni, magazin - situate pe 700 mp, teren cu 150 butuci vie, localitatea Slobozia, comuna Voinești. Telefon 117126.

■ Apartament 2 camere, decomandat, zonă semicentrală, Piatra Neamț, cu similar Iași. Telefon 032/167681. (368689).

■ **Apartament 3 camere, zona Zimbru, cu parchet, balcon închis, conf. I, et. 2, cu apartament 2 camere, zonele Păcurari, Podu Roș, Minerva. Relații la telefon 162423. (368410)**

■ Apartament 3 camere, et. 2, conf. I, decomandat, cu apartament 2 camere și diferență. Telefon 179735, după ora 16,00. (368334)

■ **Apartament 2 camere, în Tătărași, și auto, cu casă locuibilă. Telefon 170809 sau 177313. (368833)**

■ Apartament 2 camere, semidecomandat, Splai Bahlui 35, cu garsonieră, zona Podul de Fier, Pădurii, Tătărași și Sf. Lazăr, plus diferentă. Telefon 131896, după orele 17,00. (368666)

■ Apartament 2 camere, situat vizavi de Berăria "Zimbru", et. 2, cu apartament 3-4 camere, exclus parter și ultimul etaj. Telefon 113751. (368475)

■ Apartament proprietate, 3 camere, semidecomandate, telefon, telecablu, cu apartament 2 camere, zonele Alexandru cel Bun, Sos. Natională, Țigarete, Mircea sau Dacia. Diferenta pentru o cameră o stabilim la fața locului. Telefon 166566. (368430)

■ **Apartament 3 camere, conf. I, et. 2 - Roman, cu apartament Iași. Relații la telefon 032/134406; 033/722766.**

■ Apartament 2 camere, semidecomandate, et. 4/4, telefon, telecablu, pentru similar, aceeași zonă, etaj inferior și diferentă negociabilă. Telefon 177374, după orele 14,00.

■ Apartament 2 camere, cu garsonieră. Telefon 136007, după orele 16,00. (369450)

■ Hîrlău - apartament 3 camere, decomandate, et. 1, conf. I și teren arabil în apropiere, cu locuință în Iași, negociabil. Telefon 720325. (368775)

■ **Apartament 3 camere, et. 4, Păcurari, cu apartament 2 camere plus diferență. Telefon 162876.**

■ Apartament 4 camere, cu apartament 2 camere, variante. Telefon 135550. (369443)

Diverse

■ **(vînd) Casă la tară cu 1.000 mp teren la șosea, în centrul comunei Santa-Mare, județul Botoșani, cu autoturism sau garsonieră. Telefon 223197. (368216)**

■ **Casă bătrînească, cu 400 mp, cu apartament 2 camere, et. 1-2, conf. I + diferență, str. Hatman Șendrea nr. 11 (lîngă Băile Nicolina). (369481)**

■ **Casă cu grădină și teren 1,2 ha la 18 km de Roman, cu apartament în municipiul Iași. Ofer diferență. Telefon 150093. (368417)**

Compania imobiliară CASTER

tranzacții imobiliare (case, terenuri)

Telefon 216262

Intermediem vînzări, cumpărări, închirieri și schimburi de case, apartamente și terenuri. Înscrierea în baza de date și reclamă (presă și radio) gratuită. Ofertă actualizată permanent pe computer. Perfectarea actelor în regim de urgență. Pentru informații suplimentare sunați la telefon 032/216262, între orele 8,00-20,00, sîmbăta 9,00 - 14,00. Hotel Unirea, cam. 106.

VÎNZĂRI

IMOBILE

■ Garsonieră, Alexandru, balcon închis, parchet, et. 4, preț 27 milioane lei, negociabil. Telefon 216262.

■ Apartament o cameră, Podu Roș, lîngă Bazar, bloc nou, et. 7/8, decomandat, 40 mp, preț 52 milioane lei. Telefon 216262.

■ Apartament o cameră, Păcurari, la șosea, et. 6/8, 40 mp, parchet, 2 debarale, balcon închis, pret 38 milioane lei. Telefon 216262.

■ Apartament o cameră, Autogară - Duvana, et. 3/8, parchet, balcon închis, faianță și gresie la baie, preț 50 milioane lei. Telefon 216262.

■ Apartament o cameră, CUG, la șosea, et. 8/8, parchet, pret 35 milioane lei. Telefon 216262.

■ Apartament o cameră, CUG, la șosea, decomandat, parter înalt, parchet, pret 38 milioane lei. Telefon 216262.

■ Garsonieră, Centru, et. 3/3, bloc vechi, parchet, pret 42 milioane lei. Telefon 216262.

■ Apartament o cameră, Autogară - Duvana, et. 4/8, 37 mp, pret 55 milioane lei. Telefon 216262.

■ Apartament 2 camere, Tătărași, semidecomandat, et. 3/4, parchet, faiantă si gresie, curat, pret 52 milioane lei. Telefon 216262.

■ Apartament 2 camere, Nicolina I, et. 2/4, 52 mp, pret 50 milioane lei. Telefon 216262.

■ Apartament 2 camere, Copou, et. 3/8, decomandat, 50 mp, pret 100 milioane lei, negociabil, telefon 216262.

■ Apartament 2 camere, Centru, str. C. Negri, et. 6/10, parchet, balcon închis, faiantă în baie și bucătărie, pret 90 milioane lei, negociabil. Telefon 216262.

■ Apartament 2 camere, Moara de Foc, et. 7/8, 60 mp, 2 balcoane închise, faiantă în baie si bucătărie, parchet, pret 65 milioane lei. Telefon 216262.

■ Apartament 3 camere, Alexandru, semidecomandat, et. 1/4, parchet, pret 42 milioane lei. Telefon 216262.

■ Apartament 3 camere, Nicolina, et. 3/4, prima statie, decomandat, 2 băi, preț 65 milioane lei. Telefon 216262.

■ Apartament 3 camere, Nicolina II, decomandat, 72 mp, et. 4/4, cu uscător deasupra, 2 băi, 2 balcoane, parchet, faiantă în băi și bucătărie, pret 60 milioane lei. Telefon 216262.

■ Apartament 3 camere, Lunca Cetățuii, parter, decomandat, 75 mp, parchet, faiantă și gresie în băi, preț 40 milioane lei. Telefon 216262.

■ Apartament 3 camere, Nicolina I, parter, decomandat, balcon închis, pret 65 milioane lei. Telefon 216262.

■ Apartament 4 camere, Centru, str. Stefan cel Mare, et. 8/8, cu îmbunătățiri, pret 30.000 USD. Telefon 216262.

CUMPĂRĂRI

Compania imobiliară CASTER cumpără

Apartamente cu 1, 2, 3, 4 camere, indiferent de zonă și stare. Prețuri avantajoase, în funcție de zonă, amplasare si amenajări. Pentru informatii suplimentare sunati la telefon 032/216262, orele 8,00-20,00, sîmbăta 9,00 - 14,00. Hotel Unirea, cam. 106.

1 cameră

■ Apartament o cameră, Tătărași, etaj intermediar, 30-35 milioane lei. Telefon 216262.

■ Apartament o cameră, Gară, Autogară, etaj intermediar, 50-60 milioane lei, în functie de îmbunătățiri. Telefon 216262.

■ Apartament o cameră, Nicolina, Păcurari, etaj intermediar, cu îmbunătățiri, pret 40 milioane lei. Telefon 216262.

■ Apartament o cameră, Alexandru, etaje intermediare, pret 25 milioane lei. Telefon 216262.

2 camere

■ Apartament 2 camere, Păcurari, Canta, etaje intermediare, cu îmbunătățiri, preț 55-60 milioane lei. Telefon 216262.

■ Apartament 2 camere, Nicolina, la șosea, etaje intermediare, cu îmbunătățiri, pret 55-60 milioane lei. Telefon 216262.

■ Apartament 2 camere, Nicolina, la sosea, în prima sau a doua statie, la pret avantajos. Telefon 216262.

SPAŢII COMERCIALE

■ Vînd urgent spațiu comercial în Hîrlău, amenajat la parter, cu magazin alimentar cu dotările necesare, magazin la etaj și birou deasupra, în suprafață totală de 100 mp, pret 300 milioane lei, negociabil. Telefon 216262.

TERENURI

■ Vînd urgent teren, la șoseaua Iași-Tomești, între PROPAST și IVV, vizavi, în suprafață totală de 2000 mp, cu toate facilitățile, curent electric 220 si 380, apă curentă, canalizare, gaz metan, pret 3 USD/mp. Telefon 216262.

Agenții imobiliare

Intermedieri vînzări, cumpărări, închirieri și schimburi de case, apartamente și terenuri.

Agenție imobiliară
Stef
Str. Lăpușneanu, nr. 16
(lîngă Policlinica Stomatologică)
Telefon:215933, 216749
216746

VÎNZĂRI

IMOBILE

1 cameră

- Apartament cu o cameră, conf. I, decomandat, parchet, et. 4/9, Păcurari, pret fix 40 milioane lei. Telefon 215933, 216749, 216746.
- Garsonieră, et. 1, lîngă depozit en-gros, conf. I, pret 30 milioane lei, fix. Telefon 215933, 216749, 216746.
- Apartament cu o cameră, mare, conf. II, decomandat, pret 25 milioane lei, Valea Lupului. Telefon 215933, 216749, 216746.
- Garsoniere Tătărasi, conf. I, parchet, 32-33-34 milioane lei.

3 camere

- Apartament 3 camere, Gară, conf. I, decomandat, parchet, faianță, 2 băi, pret 120 milioane lei, negociabil. Telefon 215933, 216749, 216746.
- Apartament 3 camere, Tomesti, 60 mp, conf. I, decomandat, parchet, faianță, pret 36 milioane lei. Telefon 215933, 216749, 216746.
- Apartament 3 camere, Dacia, 60 mp, conf. I, decomandat, faianță, pret 53 milioane lei. Telefon 215933, 216749, 216746.
- Apartament 3 camere, Frumoasa, conf. I, decomandat, parchet, faianță, pret 50 milioane lei. Telefon 215933, 216749, 216746.
- Apartament 3 camere, Podu Ros, 60 mp, et. 3/4, pret 68 milioane lei. Telefon 215933, 216749, 216746.
- Apartament 3 camere, Cantemir, 56 mp, semidecomandat, parchet, pret 65 milioane lei, negociabil. Telefon 215933, 216749, 216746.
- Apartament 3 camere, Galata, semidecomandat, 76 mp, et. 2/4, pret 55 milioane lei, negociabil. Telefon 215933, 216749, 216746.
- Apartament 3 camere, Centru Civic, 70 mp, conf. I, pret 28.000 USD, negociabil. Telefon 215933, 216749, 216746.
- Apartament 3 camere, vile Autogară, parchet, faianță, deosebit, pret 25.000 USD. Telefon 215933, 216749, 216746.
- Apartament 3 camere, Tătărasi, decomandat, conf. I, 2 băi, pret 50 milioane lei, negociabil. Telefon 215933, 216749, 216746.
- Apartament 3 camere, Alexandru, et. 3/4, 58 mp, conf. II, pret 55 milioane lei, negociabil. Telefon 215933, 216749, 216746.

4 camere

- Apartament 4 camere, Podu Iloaie, conf. I, decomandat, parchet, pret 25 milioane lei, fix. Telefon 215933, 216749, 216746.
- Apartament 4 camere, Dacia, et. 2/4, decomandat, conf. I, pret 60 milioane lei, negociabil. Telefon 215933, 216749, 216746.
- Apartament 4 camere, Autogară, parchet, faianță, gresie, conf. I, decomandat, pret 180 milioane lei, negociabil. Telefon 215933, 216749, 216746.
- Apartament 4 camere, Centru, et. 3/10, parchet, faianță, pret 230 milioane lei, negociabil. Telefon 215933, 216749, 216746.
- Apartament 4 camere, Nicolina, conf. I, decomandat, pret 54 milioane lei, fix. Telefon 215933, 216749, 216746.

CASE-TERENURI

- Casă nouă, din cărămidă, 4 camere, Lunca Cetătuii, pret 75 milioane lei, negociabil. Telefon 215933, 216749, 216746.
- Casă 3 camere, plus 250 mp, Podu Iloaiei, aproape de piață. Telefon 215933, 216749, 216746.
- Casă nouă, Sărărie, gaz metan, canalizare, pret 140 milioane lei. Telefon 215933, 216749, 216746.
- Teren Copou, 2750 mp, pret 60 USD/mp, negocabil, bun pentru casă. Telefon 215933, 216749, 216746.
- Teren sat Păun, 3300 mp, pret 10000 lei/mp, negociabil. Telefon 215933, 216749, 216746.
- Terenuri în Bucium, Nicolina, centru, Tătărasi, Copou, construcții case. Telefon 215933, 216749, 216746.

MONDIAL SERV
AGENȚIE IMOBILIARĂ
CASĂ DE AMANET
IAȘI-Autogară bloc CL5. zilnic 8 - 18
Telefon 117502

VÎNZĂRI

IMOBILE

1 cameră

- Garsonieră, conf. I, Tătărasi, et. 8/9, pret 32 milioane lei.
- Garsonieră, conf. III, baie comună, Podul de Piatră, et. 3, parchet, pret 12 milioane lei.
- Apartament cu o cameră, Moara de Foc, et. 2 (Club 20), pret 50 milioane lei.
- Apartament cu o cameră, Autogară, et. 1, pret 50 milioane lei, negociabil.

2 camere

- Apartament 2 camere, zona Zimbru, et. 3, semidecomandat, pret fix 35 milioane lei.
- Apartament 2 camere, conf. II, et. 1, Cantemir, pret 32 milioane.
- Apartament 2 camere, semidecomandat, Tătărasi, et. 7/10, pret 45 milioane.
- Apartament 2 camere, decomandat, conf. I, cu îmbunătățiri, et. 2, Dacia, pret fix 41 milioane.
- Apartament 2 camere, conf. I, et. 6, Alexandru, pret 45 milioane.

3 camere

- Apartament 3 camere, conf. I, decomandat, 2 băi, 2 balcoane închise, stare bună, et. 4/4, Tg. Cucu, pret 110 milioane lei.
- Apartament 3 camere, decomandat, conf. I, et. 1, zona Dacia, pret 63 milioane lei.
- Apartament 3 camere, decomandat, conf. I, et. 2, Dancu, cu îmbunătățiri, pret 40 milioane lei.
- Apartament 3 camere, semidecomandat, conf. I, 3 balcoane, 2 băi, et. 7/8, zona Păcurari, pret 68 milioane lei, negociabil.

CUMPĂRĂRI

- Apartament o cameră, conf. I, etaj intermediar, zona Nicolina, Podu Ros, Păcurari, Autogară.
- Apartament 2 camere, decomandat, conf. I, zonele Gară, Autogară, Păcurari, Canta.
- Apartament 2-3 camere, în zonele Nicolina, CUG, la stradă. Ofer 50-60 milioane lei.
- Apartament 3 camere, zonele Alexandru, Mircea, Tătărasi.

AGENȚIE IMOBILIARĂ
MERIDIAN SERVICE
Casa Modei, et.1
Telefon 216401, 139116

VÎNZĂRI

IMOBILE

1 cameră

- Garsonieră, semidecomandată, et. 3/4, balcon închis, parchet, Alexandru, pret 28 milioane lei. Relații la Casa Modei, et. 1, program 9,00-19,00. Telefon 216401. Servicii de calitate!
- Apartament o cameră, decomandat, conf. I, et. 2/8, bloc nou, 42 mp, Nicolina, la stradă, pret 31 milioane lei. Relații la Casa Modei, et. 1, program 9,00-19,00. Telefon 216401. Servicii de calitate!
- Garsonieră, conf. I, decomandată, Podu Ros, et. 2/4, liberă, pret 31 milioane lei. Relații la Casa Modei, et. 1, program 9,00-19,00. Telefon 216401. Servicii de calitate!
- Garsonieră, conf. III, bine întreținută, Podul de Piatră, pret 9,5 milioane lei. Relații la Casa Modei, et. 1, program 9,00-19,00. Telefon 216401. Servicii de calitate!
- Garsonieră, conf. I sporit, et. 4/9, Tătărasi, bine întreținută, pret 33 milioane lei. Relații la Casa Modei, et. 1, program 9,00-19,00. Telefon 216401. Servicii de calitate!
- Apartament o cameră, decomandat, Tătărasi, bine întreținut, eliberare imediată, pret 31,5 milioane lei. Relații la Casa Modei, et. 1, program 9,00-19,00. Telefon 216401. Servicii de calitate!
- Apartament cu o cameră, decomandat, conf. I, multiple îmbunătățiri, parter, Centru, liber, pret 8500 USD. Relații la Casa Modei, et. 1, program 9,00-19,00. Telefon 216401. Servicii de calitate!
- Apartament o cameră, decomandat, conf. I, 2 balcoane, et. 5/8, nou, Gară, pret 53 milioane lei. Relații la Casa Modei, et. 1, program 9,00-19,00. Telefon 216401. Servicii de calitate!
- Garsonieră, conf. I, decomandat, et. 6/9, Cantemir, liberă, bine întreținută, pret 29 milioane lei. Relații la Casa Modei, et. 1, program 9,00-19,00. Telefon 216401. Servicii de calitate!
- Apartament cu o cameră, decomandat, conf. I, parter, balcon închis, Nicolina, prima stație din Podu Ros, pret 27 milioane lei. Relații la Casa Modei. et. 1, program 9,00-19,00. Telefon 216401. Servicii de calitate!
- Apartament cu o cameră, decomandat, conf. I, et. 6/8, 42 mp, bloc nou, balcon 5 m, Nicolina, la stradă, pret 35 milioane lei. Relații la Casa Modei, et. 1, program 9,00-19,00. Telefon 216401. Servicii de calitate!
- Garsonieră, conf. III, baie cu dus, Alexandru, pret 14 milioane lei. Relații la Casa Modei, et. 1, program 9,00-19,00. Telefon 216401. Servicii de calitate!
- Apartament cu o cameră, decomandat, conf. I, 43 mp, et. 3/8, Oancea - Policlinica "Sf. Maria", pret 50 milioane lei. Relații la Casa Modei, et. 1, program 9,00-19,00. Telefon 216401. Servicii de calitate!
- Garsonieră, Tătărasi, pret 25 milioane lei. Relații la Casa Modei, et. 1, program 9,00-19,00. Telefon 216401. Servicii de calitate!
- Apartament cu o cameră, decomandat, 44 mp, et. 4/8, bloc nou, Duvana, pret 45 milioane lei. Relații la Casa Modei, et. 1, program 9,00-19,00. Telefon 216401. Servicii de calitate!

2 camere

- Apartament 2 camere, nedecomandat, et. 2/4, zona Alexandru, bine întreținut. Pret 35 milioane lei. Relații la Casa Modei, et. 1, program 9,00-19,00. Telefon 216401. Servicii de calitate!
- Apartament 2 camere, semidecomandat, conf. I, zona Alexandru, et. 3/4, eliberare imediată, pret 34 milioane lei. Relații la Casa Modei, et. 1, program 9,00-19,00. Telefon 216401. Servicii de calitate!
- Apartament 2 camere, decomandat, et. 1/4, zona Mircea cel Bătrîn, pret 37 milioane lei. Relații la Casa Modei, et. 1, program 9,00-19,00. Telefon 216401. Servicii de calitate!
- Apartament 2 camere, decomandat, conf. I, et. 2/4, Dacia, pret 40 milioane lei. Relații la Casa Modei, et. 1, program 9,00-19,00. Telefon 216401. Servicii de calitate!
- Apartament 2 camere, decomandat, conf. I, bloc nou, Dancu, pret 35 milioane lei. Relații la Casa Modei, et. 1, program 9,00-19,00. Telefon 216401. Servicii de calitate!
- Apartament 2 camere, decomandat, conf. I, et. 6/10, Alexandru-Zimbru, pret 43 milioane lei. Relații la Casa Modei, et. 1, program 9,00-19,00. Telefon 216401. Servicii de calitate!
- Apartament 2 camere, semidecomandat, conf. I, et. 3/4, Alexandru-Sos. Națională, pret 39 milioane lei. Relații la Casa Modei, et. 1, program 9,00-19,00. Telefon 216401. Servicii de calitate!
- Apartament 2 camere, decomandat, conf. I, bloc relativ nou, et. 1/4, Nicolina, prima stație din Podu Ros, pret 45 milioane lei. Relații la Casa Modei, et. 1, program 9,00-19,00. Telefon 216401. Servicii de calitate!
- Apartament 2 camere, nedecomandat, et. 1/4, balcon închis, bine întreținut, Tătărasi, pret 30 milioane lei. Relații la Casa Modei, et. 1, program 9,00-19,00. Telefon 216401. Servicii de calitate!
- Apartament 2 camere, semidecomandat, conf. I, et. 3/4, Tătărasi, multiple îmbunătățiri, pret 53 milioane lei. Relații la Casa Modei, et. 1, program 9,00-19,00. Telefon 216401. Servicii de calitate!
- Apartament 2 camere, decomandat, conf. I, bloc nou, et. 2/4, Gară-Autogară, pret 85 milioane lei. Relații la Casa Modei, et. 1, program 9,00-19,00. Telefon 216401. Servicii de calitate!
- Apartament 2 camere, decomandat, conf. I, et. 2/4, Lunca Cetătuii, pret 33 milioane lei. Relații la Casa Modei, et. 1, program 9,00-19,00. Telefon 216401. Servicii de calitate!
- Apartament 2 camere, decomandat, conf. I, 56 mp, et. 7/10, balcon 11 m, bdul Alexandru cel Bun, pret 49 milioane lei. Relații la Casa Modei, et. 1, program 9,00-19,00. Telefon 216401. Servicii de calitate!
- Apartament 2 camere, decomandat, conf. I, et. 2/4, bloc relativ nou, 57 mp, 2 balcoane închise, Nicolina, prima stație din Podu Ros, pret 48 milioane lei. Relații la Casa Modei, et. 1, program 9,00-19,00. Telefon 216401. Servicii de calitate!
- Apartament 2 camere, semidecomandat, conf. I, bine întreținut, eliberare imediată, Baza 3, pret 33 milioane lei. Relații la Casa Modei, et. 1, program 9,00-19,00. Telefon 216401. Servicii de calitate!
- Apartament 2 camere, nedecomandat, et. 2/4, Tătărasi, pret 27 milioane lei. Relații la Casa Modei, et. 1, program 9,00-19,00. Telefon 216401. Servicii de calitate!
- Apartament 2 camere, Metalurgie, et. 2/4, bine întreținut, pret 40 milioane lei. Relații la Casa Modei, et. 1, program 9,00-19,00. Telefon 216401. Servicii de calitate!
- Apartament 2 camere, decomandat, conf. I, et. 1/4, bine întreținut, Păcurari, la bulevard, pret 55 milioane lei. Relații la Casa Modei, et. 1, program 9,00-19,00. Telefon 216401. Servicii de calitate!
- Apartament 2 camere, semidecomandat, conf. I, bine întreținut, zona Podu Ros, parter, excelent pentru privatizare, pret 45 milioane lei. Relații la Casa Modei, et. 1, program 9,00-19,00. Telefon 216401. Servicii de calitate!

3 camere

- Apartament 3 camere, semidecomandat, conf. I, et. 3/4, Mircea cel Bătrîn, pret 44 milioane lei. Relații la Casa Modei, et. 1, program 9,00-19,00. Telefon 216401. Servicii de calitate!
- Apartament 3 camere, decomandat, conf. I, et. 3/4, Dacia, la bulevard, pret 51 milioane lei. Relații la Casa Modei, et. 1, program 9,00-19,00. Telefon 216401. Servicii de calitate!
- Apartament 3 camere, semidecomandat, conf. I, et. 4/4, 70 mp, pret 39 milioane lei. Relații la Casa Modei, et. 1, program 9,00-19,00. Telefon 216401. Servicii de calitate!
- Apartament 3 camere, semidecomandat, conf. I, et. 1/4, Baza 3, liber, pret 48 milioane lei. Relații la Casa Modei, et. 1, program 9,00-19,00. Telefon 216401. Servicii de calitate!
- Apartament 3 camere, semidecomandat, et. 3/4, bine întreținut, Alexandru cel Bun, pret 45 milioane lei. Relații la Casa Modei, et. 1, program 9,00-19,00. Telefon 216401. Servicii de calitate!
- Apartament 3 camere, decomandat, conf. I, bloc nou, 2 balcoane, liber, Păcurari, pret 68 milioane lei. Relații la Casa Modei, et. 1, program 9,00-19,00. Telefon 216401. Servicii de calitate!
- Apartament 3 camere, decomandat, conf. I, bine întreținut, eliberare imediată, Tomesti, pret 35 milioane lei. Relații la Casa Modei, et. 1, program 9,00-19,00. Telefon 216401. Servicii de calitate!

4 camere

- Apartament 4 camere, semidecomandat, conf. I, et. 3/4, Alexandru, pret 45 milioane lei. Relații la Casa Modei, et. 1, program 9,00-19,00. Telefon 216401. Servicii de calitate!
- Apartament 4 camere, decomandat, conf. I, bloc relativ nou, 2 băi, 2 balcoane, 98 mp, bine întreținut, Galata, pret 58 milioane lei. Relații la Casa Modei, et. 1, program 9,00-19,00. Telefon 216401. Servicii de calitate!

NOVAEX
IAȘI-str. Păcurari, nr.8
(lîngă Biblioteca "Mihai Eminescu")
Telefon 210977, 214666

VÎNZĂRI

IMOBILE

1 cameră

- Garsonieră, 25 mp, et. 2, Galata, curată, pret 25 milioane lei.
- Garsonieră, 25 mp, et. 3, Centru, liberă, pret 45 milioane lei, negociabil.
- Garsoniere, conf. I, etaje intermediare, 32 mp, Tătărasi, pret 31-34 milioane lei.
- Garsonieră, 25 mp, et. 3, Tudor Vladimirescu, mobilată. Pret 5.300 USD.
- Garsoniere, 25 mp, etaje intermediare, Alexandru, pret 30 milioane lei, negociabil.
- Apartament cu o cameră, 40 mp, et. 1, Autogară, curat, liber, pret 50 milioane lei.
- Apartament cu o cameră, 38 mp, parter, Gară, liber, curățenie recentă, pret 8000 USD.
- Apartament cu o cameră, 40 mp, et. 4/8, Alexandru, bloc nou, eliberare imediată, pret 40 milioane lei.
- Apartament cu o cameră, 36 mp, parter, bdul Poitiers, cu balcon, curat, pret 36 milioane lei.
- Apartament cu o cameră, 40 mp, et. 6/8, Nicolina, stare foarte bună, cum îmbunătățiri, pret 40 milioane lei, negociabil.

2 camere

- Apartament 2 camere, decomandat, 40 mp, et. 4/10, Hala Centrală, complet mobilat (tv color, frigider, aragaz), curat, pret 90 milioane lei sau 13.000 USD.
- Apartament 2 camere, semidecomandat, 50 mp, et. 3, Piața Unirii, pret 14.000 USD, negociabil.
- Apartament 2 camere, Copou-TVR Iasi, et. 1, stare și zonă excepțională, pret 150 milioane lei, negociabil.
- Apartament 2 camere, decomandat, 40 mp, et. 7/10, Alexandru-Zimbru, curat, pret 42 milioane lei.
- Apartament 2 camere, decomandat, 40 mp, et. 6/10, Alexandru-Zimbru, curat, pret 40 milioane lei.
- Apartament 2 camere, decomandat, 40 mp, et. 8/10, Păcurari, curat, pret 47 milioane lei, negociabil.
- Apartament 2 camere, decomandat, 46 mp, et. 4, Nicolina, stare foarte bună, 2 balcoane, zonă liniștită, pret 47 milioane lei.
- Apartament 2 camere, semidecomandat, 60 mp, et. 7/8, Moara de Foc (Club 20), curat, pret 65 milioane lei.
- Apartament 2 camere, decomandat, 50 mp, et. 3, Păcurari-Poștă, pret 60 milioane lei, negociabil.
- Apartament 2 camere, decomandat, 60 mp, et. 1, Păcurari-Peco, stare bună, confort deosebit, pret 63 milioane lei, negociabil.
- Apartament 2 camere, conf. I, 47 mp, et. 3/8, Copou, zonă deosebită, pret 100 milioane lei, negociabil.
- Apartament 2 camere, decomandat, 52 mp, et. 10, Gară, 2 balcoane, fără probleme, pret 9000 USD.

3 camere

- Apartamente 3 camere, decomandate, 65 mp, et. 3, Păcurari, 2 balcoane, parchet, curățenie, spațios, vedere la bulevard, pret 70 milioane lei.
- Apartamente 3 camere, semidecomandate, 60 mp, et. 2, Cantemir, curat, pret 65 milioane lei.
- Apartament 3 camere, decomandat, 75 mp, et. 6/9, liber, CUG (rond vechi, a 3-a stație), 2 balcoane, foarte spațios, pret 60 milioane lei.
- Apartament 3 camere, decomandat, 60 mp, et. 3, Dacia, curat,

pret 47 milioane lei.

- Apartament 3 camere, decomandat, 76 mp, et. 1, Nicolina I, bloc nou, 2 balcoane, conf. sporit, pret 85 milioane lei, negociabil.
- Apartament 3 camere, decomandat, 70 mp, et. 4, Dacia, stare foarte bună, pret 50 milioane lei, negociabil.
- Apartament 3 camere, decomandat, 70 mp, et. 6/9, Gară, cu îmbunătățiri, pret 20.000 USD.
- Apartament 3 camere, decomandat, 70 mp, et. 1, CUG - rond vechi, stare bună, 2 balcoane, pret 70 milioane lei, negociabil.
- Apartamente cu 3 camere, Alexandru-Dacia.

4 camere

- Apartament 4 camere, semidecomandat, 100 mp, parter, vad excelent pentru firmă, Moara de Foc (Club 20), pret 100 milioane lei (orientare stradală).

CASE-TERENURI

- Vilă nouă, 170 mp construcție, zona Podul de Fier, pret 350 milioane lei, negociabil.
- Casă plus 1400 mp teren în Mogosesti (central), cu garaj, canalizare, pret 80 milioane lei, negociabil.
- Teren 465 mp în intersecția Gară-Podul de Piatră-Pasarela auto Alexandru, zonă excelentă pentru Peco, spălătorie auto etc. Preț 50 USD/mp.

CUMPĂRĂRI

IMOBILE

- Garsoniere și apartamente cu 1, 2, 3, 4 camere, case, terenuri în Iasi, în orice zonă, preturi rezonabile.
- Apartament cu o cameră, Autogară, Păcurari. Se oferă 40-48 milioane lei.
- Apartament 2 camere, zonă ultracentrală. Ofer 12.000-15.000 USD, funcție de confort și etaj.
- Apartamente 2 camere, conf. I, et. 1-2, Tătărasi (zona Piața Chirilă-Poștă). Ofer 50-55 milioane lei.
- Apartamente 2 camere, etaj intermediar, Autogară, Gară. Se oferă 9000 USD.
- Apartament 2 camere, etaj intermediar, Păcurari.
- Apartament 2 camere, etaj intermediar, Tomesti.
- Casă 4-5 camere, pentru sediu firmă. Se oferă 100-130 milioane lei.
- Terenuri construibile, în Iasi.

TRANSIMOB
AGENȚIE IMOBILIARĂ
Str. Cuza Vodă, nr. 30-32, Casa Bucovineană, Et.2
Telefon 215443

VÎNZĂRI

IMOBILE

1 cameră

- Garsonieră, conf. I, parter, Nicolina I, liberă, pret 27 milioane lei.
- Garsonieră, conf. I, et. 1/4, bdul Poitiers, pret 30 milioane lei.
- Garsonieră, conf. II, et. 2/4, Bularga, pret 25 milioane lei.
- Apartament cu o cameră, et. 1, curat, Autogară, 50 milioane lei, negociabil.
- Apartament cu o cameră, et. 4/10, Nicolina, pret 38 milioane lei, negociabil.
- Apartament cu o cameră, et. 3/8, bloc nou, ultracentral, pret 10.000 USD.

2 camere

- Apartament 2 camere, decomandat, conf. I, parchet, faianță, gresie, curat, 7 Noiembrie, liber, pret 72 milioane lei, negociabil.
- Apartament 2 camere, decomandat, conf. I, et. 3, bdul Independenței, pret 18.000 USD.
- Apartament 2 camere, decomandat, 50 mp, et. 3, parchet, faianță, gresie, foarte curat, Autogară, pret 80 milioane lei.
- Apartament 2 camere, semidecomandat, 50 mp, et. 3/4, parchet, faianță, gresie, foarte curat, Tătărasi-V. Lupu, pret 52 milioane lei.
- Apartament 2 camere, decomandat, 58 mp, et. 8/10, Tătărasi-Stejar, pret 53 milioane lei.
- Apartament 2 camere, decomandat, 55 mp, et. 1, Alexandru, 45 milioane lei.
- Apartament 2 camere, nedecomandat, conf. II, baie cu cadă, curat, liber, et. 1/4, Cantemir, pret 32 milioane lei.
- Apartament 2 camere, semidecomandat, conf. I, balcon 7 m închis, parchet, faianță, curat, et. 4/10, Podu Ros, pret 53 milioane lei.

3 camere

- Apartament 3 camere, decomandat, 70 mp, parchet, balcon închis, foarte curat, et. 3/4, Zimbru, pret 51 milioane lei.
- Apartament 3 camere, decomandat, 70 mp, parchet, faianță, gresie, 2 balcoane închise, foarte curat, et. 1/4, Nicolina, cu eliberare rapidă, pret 70 milioane lei.
- Apartament 3 camere, decomandat, conf. I, parchet, faianță, gresie, et. 2/4, Dancu, pret 42 milioane lei, negociabil.
- Apartament 3 camere, decomandat, 70 mp, conf. I, parchet, faianță, parter, Tomesti, pret 32 milioane lei, negociabil.
- Apartament 3 camere, decomandat, conf. I, parchet, faianță, gresie, curat, et. 7/10, Gară, pret 100 milioane lei, negociabil.
- Apartament 3 camere, decomandat, 78 mp, 2 balcoane închise, parchet, faianță, gresie, foarte curat, et. 2/8, Autogară, pret 150 milioane lei.

4 camere

- Apartament 4 camere, semidecomandat, conf. I, et. 3/4, Tătărasi-V. Lupu, 3 balcoane, 2 băi, parchet, faianță, gresie, pret 80 milioane lei.
- Apartament 4 camere, decomandat, 100 mp, et. 3, Nicolina, pret 65 milioane lei, negociabil.
- Apartament 4 camere, semidecomandat, et. 1/4, Mircea, pret 50 milioane lei.

CASE

- Imobil 6 camere, ultracentral, cu toate facilitățile, pret 70.000 USD.
- Imobil 9 camere, 3 nivele, construcție recentă, cu toate facilitățile, Bucsinescu, pret 200.000 USD, negociabil.
- Imobil 4 camere, cu toate facilitățile, 1.000 mp teren construit și neconstruit, Copou, pret 100.000 USD, negociabil.
- Imobil 3 camere, gaz metan, canalizare, 500 mp teren construit și neconstruit, Săvescu, pret 100 milioane lei, negociabil.

TERENURI

- 550 teren, formă pătrată, posibilități gaz metan, apă, canalizare, Bucsinescu, pret 60 USD/mp.
- 882 mp, teren cu posibilități gaz metan, canalizare, apă, Bucium, Plopii fără sot, pret 10 USD/mp, negociabil.
- 1000 mp teren cu toate posibilitățile, 30 m deschidere la stradă, Tătărasi, pret 22 USD/mp.
- 465 mp teren srept, cu toate posibilitățile, 14 m deschidere la stradă, Podul de Piatră-str. Silvestru, pret 50 USD/mp.

CUMPĂRĂRI

IMOBILE

- Garsonieră sau apartament o cameră. Ofer pret avantajos.
- Apartament 2 camere, zonele Podu Ros, Nicolina, Tătărasi.
- Apartament 2 camere, zonele Păcurari, Canta.
- Apartament 2-3 camere, zonele Centrul Civic sau Gară - Autogară.
- Apartament 2-3 camere, zonele Alexandru, Dacia, Mircea, Galata.
- Apartament 3-4 camere, zonele Tătărasi, Nicolina sau Păcurari.
- Apartament 1, 2, 3, 4 camere, indiferent de zonă sau confort.

CASE-TERENURI

- Casă, stare bună, zonă centrală sau semicentrală. Ofer preț avantajos, în funcție de stare și facilități.
- Teren construibil, orice zonă, cu posibilități de racord la apă, gaz, canalizare.

Elemarc
AGENȚIE IMOBILIARĂ
IAȘI-str. Cuza Vodă, nr. 30 - 32, Casa Bucovineană, et. 3
Telefon 216721

VÎNZĂRI

IMOBILE

1 cameră

- Apartament 2 camere, semidecomandat, parter, cu balcon, Copou, pret 85 milioane lei, negociabil.

SPAȚII COMERCIALE

- Spațiu comercial, zona Galata, strada principală, 100 mp, dotat pentru carmangerie, faianțat, utilaje italiene, noi, din inox, boilere cu racordare la centrală, o sală pentru vînzări, cameră frigorifică, 2 camere de producție, birou, telefon, telefax, grup sanitar, 2 intrări duble, pret 19.000 USD, negociabil (cu toate autorizațiile în regulă).

CASE-TERENURI

- Casă, Cotnari, 2 camere, decomandate, stare bună, cimentuită, nouă, beci, bucătărie de vară, 1000 mp, pret 27 milioane lei, negociabil.
- Casă 6 camere, Galata, din cărămidă, canalizare, gaz, încălzire centrală, suprafața 250 mp, pret 135 milioane lei, negociabil.
- Teren 1400 mp, Tg. Frumos - centru, pret 5000 lei/mp.
- Teren 465 mp, str. Silvestru, la piciorul podului Alexandru, pret 50 USD/mp.
- Teren, lîngă motel Bucium, 2000 mp, intravilan, pret 8 USD/mp, negociabil.

MAY - IMOBILS
SOCIETATE ROMÂNO - GERMANĂ
Str. Arcu nr. 5, Sc. B1 (Bloc Tarom)
Telefon 117096

VÎNZĂRI

IMOBILE

1 cameră

- Apartament cu o cameră, et. 1, Păcurari, 2 balcoane, 40 mp, parchet, pret 43 milioane lei, negociabil.
- Apartament cu o cameră, et. 2, Duvana, liber, parchet, pret 50 milioane lei, negociabil.
- Garsonieră, conf. I, A-uri, Tătărasi, et. 6, pret 33 milioane lei sau schimb cu apartament 2 camere plus diferență pînă în 9 milioane lei.
- Garsonieră, conf. I, Tătărasi, et. 8/10, la A-uri, pret 33 milioane lei, negociabil.
- Garsonieră, conf. I, Tătărasi, la A-uri, et. 8/10, stare f. bună, eliberare 1 săptămînă max., pret 30 milioane lei plus acte.
- Apartament cu o cameră, parter, Autogară, pret fix 8000 USD.
- Garsonieră, conf. I, Tătărasi, (Flora - A-uri), parter, cu balcon, stare excepțională, eliberare imediată, pret fix 34 milioane lei.
- Apartament cu o cameră, et. intermediar, Nicolina, pret 38 milioane lei.

2 camere

- Apartament 2 camere, conf. I, decomandat, et. 5/10, Alexandru, la bulevard, curat, eliberare 2 săptămîni, pret 50 milioane lei, negociabil.
- Apartament 2 camere, conf. I, semidecomandat, 54 mp, et. 4/4, Primăverii, pret 52 milioane lei, negociabil.
- Apartament 2 camere, conf. I, decomandat, Nicolina (I stație), et. 2, pret 50 milioane lei, negociabil.
- Apartament 2 camere, conf. I, semidecomandat, et. 3/4, Zimbru, eliberare imediată, pret 35 milioane lei.
- Apartament 2 camere, conf. I, semidecomandat, et. 1/4, Bularga, eliberare imediată, pret 35 milioane lei.
- Două apartamente a cîte 2 camere, conf. I, decomandat, et. 6 și 7, Alexandru, pret 42 milioane lei, negociabil.
- Apartament 2 camere, conf. I, decomandat, et. 3, bdul Chimiei, cu îmbunătățiri, pret 45 milioane lei, eventual schimb cu o garsonieră în zonă plus diferență aprox. 10 milioane lei.
- Apartament 2 camere, conf. I, decomandat, Dacia, parter, pret 41 milioane lei.
- Apartament 2 camere, conf. I, semidecomandat, parter, Alexandru (Roman Vodă), curat, pret 38 milioane lei plus acte.
- Apartament 2 camere, conf. I, decomandat, et. 9/10, Bicaz, pret 40 milioane lei, negociabil.
- Apartament 2 camere, conf. I, semidecomandat, et. 1, Copou, pret 80 milioane lei, negociabil.
- Apartament 2 camere, conf. I, decomandat, et. 2/4, Dacia, cu îmbunătățiri, acte în regulă, pret 40 milioane lei plus acte.
- Apartament 2 camere, conf. I, semidecomandat, parchet, Podu Ros (Primăverii), et. 4/4, fără probleme, pret 37 milioane lei plus acte.
- Apartament 2 camere, conf. III, Ciurchi, parter, foarte curat, pret 35 milioane lei, negociabil.
- Apartament 2 camere, conf. II, decomandat, Păcurari, la stradă (T-uri), et. 8/10, pret 40 milioane lei.
- Apartament 2 camere, conf. II, nedecomandat, Ciric, parter, curat, pret 35 milioane lei, negociabil.
- Apartament 2 camere, conf. I, semidecomandat, Primăverii, et. 4/4, toate îmbunătățirile, pret 40 milioane lei, negociabil.
- Apartament 2 camere, conf. II, nedecomandat, et. 2/4, Alexandru, parchet, balcon închis, pret 38 milioane lei.

3 camere

- Apartament 3 camere, conf. I, decomandat, et. 2, Nicolina, pret 60 milioane lei, negociabil.
- Apartament 3 camere, conf. I, semidecomandat, et. 3/4, vizavi de Peco Dacia, impecabil de curat, pret 45 milioane lei.
- Apartament 3 camere, conf. I, decomandat, parter înalt, cu balcon închis, Copou (în fața Liceului "G. Ibrăileanu"), starea apartamentului - deosebită, pret informativ 180 milioane lei.
- Apartament 3 camere, conf. I, decomandat, Canta, bloc nou, stare bună, cu balcon, pret 64 milioane lei plus actele.
- Apartament 3 camere, conf. I, semidecomandat, et. 4/4, Dacia, curat, fără probleme, pret 38 milioane lei.
- Apartament 3 camere, conf. I, decomandat, et. 1, 2 balcoane, Alexandru, pret 60 milioane lei, negociabil.
- Apartament 3 camere, conf. I, decomandat, et. 9/10, 2 balcoane, parchet, Casa Sindicatelor, pret 56 milioane lei.
- Apartament 3 camere, conf. II, nedecomandat, et. 3/4, Alexandru, pret 40 milioane lei, negociabil.
- Apartament 3 camere, conf. I, semidecomandat, et. 3/4, Podu Ros, cu îmbunătățiri, pret 75 milioane lei.
- Apartament 3 camere, conf. I, decomandat, Dacia, et. 3/4, pret 48 milioane lei.
- Apartament 3 camere, conf. I, decomandat, et. 10/10, Mircea, foarte bun, faianță, parchet, sau schimb cu 2 camere sau închiriez.

4 camere

- Apartament 4 camere, conf. I, decomandat, Păcurari, vizavi de Ario, et. 3, degradat, pret 110 milioane lei.
- Apartament 4 camere, conf. I, decomandat, et. 3, îmbunătățiri, Hlincea-CUG, pret 60 milioane lei plus actele 1/2.
- Apartament 4 camere, conf. I, decomandat, bloc nou, et. 7/7, bdul Alexandru, eliberare imediată, pret 70 milioane lei, negociabil.
- Apartament 4 camere, conf. I, decomandat, parchet, 95 mp, et. 4/4, fără probleme cu izolația, vizavi de "Moldomobila" (Baza 3), pret 56 milioane lei, negociabil, urgent.

5 camere

- Apartament 5 camere, duplex, nivel 4 și 5, parchet, necesită curățenie, 3 băi, 3 balcoane, 120 mp, pret 75 milioane lei plus actele.

TERENURI

- Teren 560 mp, zona Podul de Fier, toate facilitățile, plus proiect integral și aviz de construcție, pret 90 milioane lei.
- Teren 445 mp, central (Săulescu), pret 20.000 USD, negociabil.
- Două locuri de casă în comuna Rediu, la drumul principal, 3 km de Iasi, 150 m de la strada principală, apă, curent, pret 6000 lei/mp, negociabil.
- Teren Bucium, vizavi de Motel, lîngă vile, pret 35000 lei/mp.
- Teren 1500 mp, Bucium (Pietrărie), pret 2,5 USD/mp.

CASE

- Casă bătrînească 3 camere, hol, bucătărie, cu 400 mp teren, la stradă betonată, toate facilitățile, canal, apă, energie electrică, telefon Alcatel, pret 33 milioane lei, negociabil.
- Casă 3 camere, baie, bucătărie, demisol, centrală gaz metan, apă caldă baie și bucătărie, sobe cu gaz metan, construcție din cărămidă, str. Miron Costin, pret 110 milioane lei.

CUMPĂRĂRI

IMOBILE

- Apartamente cu 1, 2, 3, 4 camere, orice zonă a orasului, la prețuri fixate de agenție.
- Apartament 3 camere, conf. I, decomandat, etaj 1, 2, 3, Păcurari, cu garaj. Ofer pretul zilei.

VIFOM IMPEX SRL
Str. Ghica Vodă, nr. 2
Telefon 215930

VÎNZĂRI

IMOBILE

1 cameră

- Garsonieră, conf. II, et. 1, bdul Poitiers, pret 30 milioane lei, negociabil.
- Garsonieră, conf. II, parter, Nicolina, pret 29 milioane lei, negociabil.
- Garsonieră, conf. II, parter, Dancu, pret 27 milioane lei.
- Apartament cu o cameră, 40 mp, et. 6/10, Nicolina II, pret 36 milioane lei, negociabil.

2 camere

- Apartament 2 camere, decomandat, et. 5/7, Alexandru, multiple îmbunătățiri, pret 60 milioane lei.
- Apartament 2 camere, decomandat, et. 2/4, 56 mp, gresie și faianță în baie și bucătărie, parchet, telecablu, telefon, 2 boxe subsol, mobilat, Autogară, pret 23.000 USD, negociabil.
- Apartament 2 camere, decomandat, et. 1, baie, balcon închis, sobe teracotă, parchet, Hanul "Trei Sarmale", pret 20 milioane lei, negociabil.
- Apartament 2 camere, decomandat, parter, 55 mp, multiple îmbunătățiri, Tătărasi, pret 50 milioane lei.
- Apartament 2 camere, decomandat, et. e, Frumoasa, pret 45 milioane lei, negociabil.
- Apartament 2 camere, nedecomandat, et. 1, conf. redus, Cantemir, pret 32 milioane lei, negociabil.

3 camere

- Apartament 3 camere, decomandat, et. 2, Alexandru, multiple îmbunătățiri, pret 73 milioane lei, negociabil.
- Apartament 3 camere, semidecomandat, Mircea cel Bătrîn, pret 42 milioane lei, negociabil.
- Apartament 3 camere, decomandat, et. 1, 70 mp, Nicolina, pret 70 milioane lei, negociabil.

4 camere

- Apartament 4 camere, decomandat, et. 7/7, fără probleme cu izolația, Alexandru, pret 70 milioane lei, negociabil.
- Apartament 4 camere, decomandat, et. 6/10, multiple îmbunătățiri, foarte bine întreținut, 100 mp, Păcurari, pret 85 milioane lei.
- Apartament 4 camere, decomandat, et. 9/10, rond vechi CUG, pret 53 milioane lei, negociabil.

5 camere

- Apartament 5 camere, decomandat, duplex, cu scară interioară, Canta, pret 80 milioane lei, negociabil.

DIVERSE

- Magazin, cu următoarele componente: sală de vînzare, 2 de producție, birou, cameră frigorifică, grup sanitar, 103 mp, Frumoasa, pret 16.000 USD, negociabil.

TERENURI

- 60 mp plus spații comerciale, gaz metan, apă, instalație sanitară, Arcu, pret 175 milioane lei, negociabil.
- 400 mp, intravilan, toate facilitățile, Socola, pret 25 milioane lei, negociabil.
- Circa 2000 mp, sat Todirel, Bîrnova, intravilan, pret 15 milioane lei, negociabil.
- Circa 2000 mp, Ciurea, extravilan, pret 4000 lei/mp.
- 1000 mp, intravilan, toate facilitățile, Bucium, pret 30 milioane lei, negociabil.

ASTERIX
B-dul Independenței 33, mezanin
(stația de troleibuz Bucegi)
Telefon 216270

VÎNZĂRI

IMOBILE

1 cameră

- Garsonieră, conf. II, et. 4/4, Alexandru, liberă, pret 28 milioane lei, negociabil.
- Garsonieră, conf. I, et. 4/9, Tătărasi, pret 35 milioane lei, negociabil.
- Apartament o cameră, 45 mp, et. 2/4, mobilat, pret 7000 USD.
- Apartament o cameră, 37 mp, et. 4/4, liber, Nicolina, pret 35 milioane lei.
- Apartament o cameră, 40 mp, et. 4/8, Nicolina, pret 42 milioane lei.
- Apartament o cameră, 32 mp, et. 2/4, Nicolina, pret 37 milioane lei, negociabil.
- Apartament o cameră, 40 mp, et. 1, mobilat, Club 20, pret 45 milioane lei.
- Garsonieră, conf. III, cu baie, gaz, fără bucătărie, Bucium, pret 16 milioane lei.

2 camere

- Apartament 2 camere, conf. II, nedecomandat, cu balcon, et. 1, Tesătura, pret 35 milioane lei.
- Apartament 2 camere, conf. I, decomandat, 54 mp, cu îmbunătățiri, et. 2/10, Piața Voievozilor, pret 55 milioane lei, negociabil.
- Apartament 2 camere, conf. I, decomandat, 52 mp, parter cu balcon, Nicolina, pret 55 milioane lei, negociabil.
- Apartament 2 camere, conf. I, decomandat, 52 mp, et. 3, CUG, pret 52 milioane lei, negociabil.
- Apartament 2 camere, conf. I, decomandat, 54 mp, et. 3, Păcurari-Ario, pret 8200 USD, negociabil.
- Apartament 2 camere, conf. I, decomandat, 54 mp, parter, Zimbru, bloc nou, pret 45 milioane lei, negociabil.
- Apartament 2 camere, conf. I, decomandat, Cuza-Vodă, et. 2, pret 15000 USD, negociabil.

3 camere

- Apartament 3 camere, conf. I, decomandat, et. 4/8, Tigarete, bloc nou, pret 70 milioane lei, negociabil.
- Apartament 3 camere, conf. I, decomandat, et. 4/4, Nicolina, pret 60 milioane lei, negociabil.
- Apartament 3 camere, conf. I, decomandat, et. 3/8, Frumoasa, pret 65 milioane lei, negociabil.
- Apartament 3 camere, conf. I, decomandat, et. 4/6, Păcurari - Moto-Velo, pret 85 milioane lei, negociabil.
- Apartament 3 camere, conf. I, decomandat, et. 8/9, Nicolina, pret 80 milioane lei, negociabil.
- Apartament 3 camere, conf. I, decomandat, et. 6/8, Alexandru, bloc nou, pret 85 milioane lei, negociabil.
- Apartament 3 camere, conf. I, decomandat, et. 4/8, Păcurari (vizavi de Poștă), pret 100 milioane lei, negociabil.
- Apartament 3 camere, conf. I, decomandat, parter înalt, V. Alecsandri, pentru sediu de firmă, pret 30.000 USD.

4 camere

- Apartament 4 camere, conf. I, decomandat, parter, Oancea, bloc nou, pret 110 milioane lei, negociabil.
- Apartament 4 camere, conf. I, semidecomandat, et. 4/8, Tigarete, bloc nou, pret 80 milioane lei, negociabil.
- Apartament 4 camere, conf. I, decomandat, et. 1, bd Poitiers, bloc nou, pret 65 milioane lei, negociabil.

ECHO
IAȘI-str. Sărărie, nr.84
Telefon 216294

CUMPĂRĂRI

IMOBILE

- Garsonieră, conf. II, Alexandru (Plăiesilor, Basarabi), Bularga (Proletari); Nicolina (Trotus); ofer 25-30 milioane.
- Apartament cu o cameră, indiferent de etaj, Păcurari, Nicolina, str. Grădinari, Metalurgie. Ofer 30-38 milioane lei.
- Apartament 2 camere, nedecomandat, Alexandru, Tătărasi, Ciurchi, indiferent de etaj. Ofer 30 milioane lei.
- Apartament 2 camere, decomandat, semidecomandat, Alexandru, Dacia, Mircea, Galata, Metalurgie. Ofer 35-45 milioane lei.
- Apartament 2 camere, etaj intermediar, Tătărasi, Podu Ros, Metalurgie. Ofer 40-50 milioane lei.
- Apartament 3 camere, decomandat, conf. I, etaj intermediar, Păcurari, Nicolina, pînă la rond CUG, P. Ros, Tătărasi. Ofer 50-65 milioane lei.
- Apartament 3 camere, decomandat sau semidecomandat, indiferent de zonă și etaj. Ofer 35-45 milioane lei.
- 1, 2, 3 camere, indiferent de zonă și etaj. Ofer pret avantajos.

S.C. TIM-TIB srl
IAȘI, str. Sf. Lazăr nr. 2
demisol (în incinta patiseriei Timiș)
AGENȚIE IMOBILIARĂ
Tel. 117554
Tel/fax : 216692

VÎNZĂRI

IMOBILE

1 cameră

- Apartament o cameră, conf. I, decomandat, et. 1/4, Alexandru, pret 35 milioane lei.
- Apartament o cameră, conf. II, et. 4/8, pret 31 milioane lei.
- Apartament o cameră, conf. I, decomandat, et. 8/9, pret 32 milioane lei.
- Apartament o cameră, conf. I, decomandat, et. 2/9, CUG, pret 45 milioane lei.
- Apartament o cameră, conf. I, decomandat, et. 4/10, CUG, pret 42 milioane lei.
- Apartament o cameră, conf. I, decomandat, et. 2, Centru Civic, pret 8500 USD.
- Apartament o cameră, conf. I, decomandat, et. 2/3, Autogară, pret 40 milioane lei.
- Apartament o cameră, conf. I, decomandat, et. 1/4, Alexandru, pret 35 milioane lei.

2 camere

- Apartament 2 camere, conf. I, Dacia, decomandat, et. 3/4, pret 48 milioane lei.
- Apartament 2 camere, conf. I, decomandat, et. 4/8, Nicolina II, pret 55 milioane lei.
- Apartament 2 camere, conf. I, semidecomandat, et. 1/4, Podu Ros, pret 60 milioane lei.
- Apartament 2 camere, conf. I, semidecomandat, et. 2/4, Podu Ros, pret 65 milioane lei.
- Apartament 2 camere, conf. I, decomandat, et. 3/4, Frumoasa, pret 55 milioane lei.
- Apartament 2 camere, conf. I, decomandat, et. 2/4, Nicolina, pret 80 milioane lei.
- Apartament 2 camere, conf. III, nedecomandat, et. 1/4, Ciurchi, pret 30 milioane lei.
- Apartament 2 camere, conf. I, decomandat, et. 2/4, CUG, pret 52 milioane lei.
- Apartament 2 camere, conf. I, decomandat, et. 7/10, Podu Ros, pret 70 milioane lei.
- Apartament 2 camere, conf. I, decomandat, et. 3/4, 7 Noiembrie, pret 85 milioane lei.

3 camere

- Apartament 3 camere, conf. I, decomandat, et. 2/3, Dancu, pret 40 milioane lei.
- Apartament 3 camere, conf. I, decomandat, et. 3/9, Alexandru, pret 65 milioane lei.
- Apartament 3 camere, conf. I, decomandat, et. 5/8, Zimbru, pret 70 milioane lei.
- Apartament 3 camere, conf. I, decomandat, et. 1/3, pret 76 milioane lei.
- Apartament 3 camere, conf. I, decomandat, et. 2/8, pret 70 milioane lei.
- Apartament 3 camere, conf. I, decomandat, et. 2/4, Gară, pret 72 milioane lei.
- Apartament 3 camere, conf. I, decomandat, et. 4/10, Podu Ros, pret 13.000 USD.
- Apartament 3 camere, conf. I, decomandat, CUG, et. 1/4, pret 70 milioane lei.
- Apartament 3 camere, conf. I, decomandat, et. 2/3, CUG, pret 60 milioane lei.
- Apartament 3 camere, conf. I, semidecomandat, et. 3/4, Tătărasi, pret 47 milioane lei.
- Apartament 3 camere, conf. II, semidecomandat, et. 2/4, pret 48 milioane lei.
- Apartament 3 camere, conf. I, decomandat, et. 1/4, Metalurgie, pret 65 milioane lei.
- Apartament 3 camere, conf. I, decomandat, et. 1/4, Metalurgie, pret 95 milioane lei.
- Apartament 3 camere, conf. I, decomandat, et. 4/7, Păcurari, pret 100 milioane lei.
- Apartament 3 camere, conf. I, semidecomandat, et. 2/4, Grădinari, pret 60 milioane lei.
- Apartament 3 camere, conf. I, decomandat, et. 2/4, Canta, pret 69 milioane lei.

4 camere

- Apartament 4 camere, conf. I, semidecomandat, et. 3/9, Zimbru, pret 80 milioane lei.
- Apartament 4 camere, conf. I, semidecomandat, Tătărasi, et. 3/4, pret 80 milioane lei.
- Apartament 4 camere, conf. I, decomandat, et. 2/4, Metalurgie, pret 80 milioane lei.
- Apartament 4 camere, conf. II, semidecomandat, et. 1/4, Dacia, pret 53 milioane lei.
- Apartament 4 camere, conf. I, decomandat, et. 3/4, Dacia, pret 70 milioane lei.
- Apartament 4 camere, conf. I, decomandat, et. 2/8, Dacia, pret 65 milioane lei.
- Apartament 4 camere, conf. I, semidecomandat, et. 8/9, CUG, pret 75 milioane lei.

AGENDA OMULUI DE AFACERI

ETNIS

Reprezentanța firmei germane **Vaillant** pentru Moldova, vă oferă:

Centrale și cazane pentru încălzit pe combustibil lichid, gaz și electrice

- proiectare, montaj și garanție 3 ani
- plata în 6 rate lunare

Reducere 12% pentru aparatura Vaillant și 30% pentru aparatura italiană

Str. N.Iorga 7D, bl. F5, tel. 230113, fax 232690, telemobil 018613246

Compania de Turism NET

TRANSPORT AERIAN: *destinații și tarife speciale*
Montreal sau Toronto - 540 USD
Ottawa - 555 USD, Halifax - 645 USD
Calgary - 660 USD, Vancouver - 690 USD

Iași, Casa Modei - mezanin, tel.:032/213450, fax: 032/270415

DAS

Reprezentant VAILLANT (Germania), DE LONGHI (Italia)
Distribuitor ROMSTAL

- proiectează și execută rețele de încălzire
- proiectează și instalează centrale termice
- dimensionează instalații de climatizare, instalații de răcire și ventilație

Reducere 10% la echipamentele VAILLANT

Iași, str. Aurel Vlaicu 87, Tel./Fax: 032-175488

ROTHERM

Reprezentant al firmei **FERROLI** - Italia

- Echipamente de conditionare aer etc.
- Calorifere din oțel, pompe, hidrofoare etc.
- *Proiectare, montaj, garanție, service etc.*

Iași - Tel./Fax: 032/175105

L.M.C. SRL

Producător agrementat tehnic

TÎMPLĂRIE din ALUMINIU
- Tehnologie ITALIA

Iași, bd. Chimiei nr. 2bis, tel. 271.606, fax 126.317

RADAN IMPEX

comercializează

- FAIANȚĂ - 72.000 lei/mp
- GRESIE - 75.000 lei/mp
- ADEZIVI - 45.000 lei/sac

Import Italia, calitate excepțională

Șos. Păcurari, bl. 556 (vis-à-vis de Poșta Păcurari), tel. 032/155532

GEMINI GROUP

En gros • En detail

- Materiale de construcții
- Oțel beton • Plase • Cuie
- Electrozi etc.

Iași, bd. Chimiei nr. 14 (incinta "Preboc SA"), tel. 032/135330; 032/135147/33, tel./fax 032/271212

G.I.I.A.T. S.A.

(formată din asocierea partenerilor- TOFAN GRUP S.A. și ALFA CIVIC S.R.L.)

distribuie scule, dispozitive, unelte, consumabile Metabo, Bosch, Stayer, Rothemberger, Grandinetti, Cea, Skil

Iași, Tg. Cucului 1 (lîngă Alimentară), tel/fax: 032-214306

OMEGA IS COMMUNICATIONS

Dealer autorizat comercializare și service

PANASONIC - MOTOROLA

CABLU TELEFONIC (TCYY CUPRU STANAT)

Reduceri pentru lungimi mai mari de 1000 m.

Str. Carpați nr. 6, tel./fax 032/221133

SC MOLID

SISTEME DE ALARMĂ

Incepînd cu 15.04.1997 va funcționa Dispeceratul radio bidirecțional

PLATA ÎN RATE

Iași, str. Sărăriei nr. 155,
tel./fax 032/214564, tel. 032/216671

ELYTIS DESIGN STUDIO

- reclame luminoase
- panouri publicitare
- bannere, inscripționări
- semne stradale
- amenajări interioare
- mobilier comercial
- acoperiri ușoare
- copertine, parasolare

Plata și în rate.

Șos. Păcurari 71, tel./fax 251360

NOU!

JUMĂTATE DE MILION

REGULAMENT CONCURS "MONITORUL - MICA PUBLICITATE"

De LUNI pînă VINERI, urmăriți paginile de Mică Publicitate pentru a descoperi MASCOTA ȘI TALONUL care vă dau dreptul să participați la UN NOU CONCURS MONITORUL - MICA PUBLICITATE.

Puteți cîștiga **500.000** de lei în fiecare săptămînă.

ATENȚIE: nu este obligatoriu ca mascota să apară în fiecare zi !

CE TREBUIE FĂCUT?

Decupați mascotele descoperite în timpul săptămînii. Fiecare mascotă găsită trebuie atașată la un talon de participare. Introduceți fiecare set mascotă - talon într-un plic.

UNDE SE DEPUN PLICURILE?

Plicurile pot fi depuse pînă VINERI, ora 12.00 la sediul redacției sau la centrele de mică publicitate.

Centrele de mică publicitate

Monitorul

- magazinul MATERNA
- TĂTĂRAȘI, magazinul FLORA
- PĂCURARI, magazinul ARIO
- PODU DE PIATRĂ, magazinul CMV
- GARĂ, chioșcul INTERPRESS
- punctele RODIPET (Fundație și librăria Junimea)
- Plicurile pot fi expediate și prin poștă, pe adresa:
- Iași, O.P. 7, C.P. 1630, cu specificația "Pentru concursul Monitorul Mica - Publicitate"

Se poate participa cu un număr nelimitat de seturi talon - mascotă.

Tragerea la sorți va putea fi urmărită în direct la TV Europa Nova în fiecare vineri, la ora 22.00.

TALON DE CONCURS 8
"MONITORUL - Mica Publicitate"

NUME: ....
PRENUME: ....
VÎRSTA: .... PROFESIA: ....
ADRESA: Str. ....
Bl. .... Sc. .... Et. .... Ap. ....
TELEFON: ....

Vînzări

Hîrtie ambalaj

Tipografie vinde hîrtie ziar, neutilizată în procesul de producție, care poate fi folosită ca hîrtie ambalaj. Pret 1500 fără TVA. Relatii la telefon 230060.

BIJUTERII AUR

Brătară (7 g), lant (4,5 g) și cruciuliță (1,8 g). Aur prelucrat, de 14 K. Pret 100.000 lei/g. Telefon 271333/int.126 (pînă la ora 17,00) și 230974 (după ora18,00) și în zilele de sîmbătă și duminică.

COLECȚIE DE TIMBRE

Colecție timbre românești neobliterate, inclusiv colite, la pret de catalog (perioada 1969-1987). Telefon 160495 (numai după ora 19,00) sau pager CNM 215010/20134.

■ Răsaduri de garoafe, shabaud, pansele, petunia. Telefon 174398, permanent. (367107)

■ S.C.R. MOLDOVA S.A. Iasi (fosta ICRA) desface en gros, prin depozitele sale din comunele Răducăneni, Vlădeni și Erbiceni, o gamă diversă de bauturi alcoolice și racoritoare, paste, biscuiti, conserve de legume, conserve peste, ulei alimentar, margarină, otet, bere la sticlă 1/2, toate mai aproape de dv. și la același pret cu produsele din depozitele din Iași ale societății. Cu noi, economisiți timp și bani.

■ Spray contra ejaculării rapide, medicamente potență, frigiditate, zahăr afrodisiac. Telefon 01/6376273.

■ Moară porumb 600 kg pe oră. Telefon 032/143493.

■ Presă ulei cu două capete. Telefon 032/143493. (367831)

■ Balast și nisip. Telefon 740345. (369035)

■ Mobilă mahon sculptat. Telefon 145320. (369016)

■ Cuptor trifazic cu două nivele și dospitor, adîncimea vetrei - un metru, lățimea - 600 milimetri, bun pentru patiserie, pîine, pizza. Telefon 127440. (369037)

■ Aparat pop-corn și malaxor făină, capacitate 7 kg. Telefon 127440. (369037)

■ Moară cu ciocănele, nouă. Telefon 030/462121. (367956)

■ Patru viori, mărime mică, mijlocie, trei sferturi (Steiner) și mare, vechi, verificate, în perfectă stare. Telefon 145116, după ora 20,00.

■ Cîine Doberman - pui. Telefon 177194. (369301)

■ Haine second hand, en gros, import Belgia (firma Dekaro). Telefon 222427.

■ S.C. COTNARI S.R.L. vinde en gros pui, ouă, telemea, unt, piept pui, preparate carne, vinuri, vodcă, rom, carne tocată, pastă de mici și mici, bere etc. Telefon 230171. (369172)

S.C. MOLDIFCA S.A. IAȘI

S.C. MOLDIFCA S.A. Iasi vinde prin depozitul Dancu următoarele: balast, nisip - sort, ciment, var, cu transport la domiciliu. Telefon 210064; 176010. (369165)

■ Magazinul de mobilă din str. Oancea nr. 12 desface o gamă variată de mobilă: biblioteci, bucătării, holuri, recamiere cu vitrină, canapele, fotolii, mese tvr, fantezie, birouri, cuiere, măști chiuvetă, aragaze, frigidere, aparataj tensiune la cele mai accesibile prețuri. Program: 9,00-17,00. Telefon 172975. (368246)

MASCOTA CONCURSULUI
CÎSTIGAȚI 500.000 lei !
MULTIPRINT
MONITORUL MICA PUBLICITATE

■ (Execut) goblenuri (icoane, peisaje etc.) și cu materialul clientului. Telefon 293440. (367709)

■ Două malaxoare pentru pîine cu cîte două cuve de inox, capacitate 200 litri, pret negociabil. Telefon 132577. (369245)

■ Avantajos masină de spălat cu storcător. Telefon 159833. (369424)

■ Dozator pentru sucuri și sifoane. Telefon 177194. (368230)

■ Doriți să vă faceți un chioșc? Detin structura metalică a unui chiosc de 6 mp, aprobat de Primărie, cu tot cu proiect, din teavă pătrată 40 x 40. Pret 1,7 milioane lei. Telefon 232706. (369455)

■ 48 kg plăcute din aluminiu sistem lambriu, tăiate la dimensiunea de 39 cm, noi, bune pentru construirea și decorarea aticurilor, pentru chioșcuri, tonete, decorațiuni interioare etc. Pret 800.000 lei. Telefon 232706. (369455)

■ Vopsea auto metalizată. Telefon 132456, orele 17,00-24,00. (368122)

■ Vitrină frigorifică, urgent. Telefon 160721. (368147)

■ "Polaroid" - made in SUA, pret 400.000 lei. Telefon 132269. (368187)

■ Două locuri de veci la cimitirul Eternitatea. Telefon 178683. (368511)

■ Moară Tomberon de măcinat furaje. Telefon 132577, zilnic. (368510)

■ Mese pătrate cu latura de 60 cm, blat Werzalit, deosebite, proveniență Germania, vizibile la Metro-Pizza, B-dul Stefan cel Mare, vizavi de Banca Agricolă. Telefon 217011. (368529)

■ Rotisor electric "Moulinex". Telefon 224513. (368544)

■ Aparat foto "Zenit", blitz-uri. Telefon 224513. (368544)

■ Pui Cocker spaniel. Telefon 215166, după ora 17,00. (368553)

■ Loc de veci, Cimitirul "Eternitate". Telefon 115339. (368572)

■ Aragaze cu 2 și 4 ochiuri, tip "Ignis", ambele au cuptor. Pret 150.000 lei/bucata. Telefon 151339. (369486)

SC MOTRIF SRL Iași

Avantajos, tărîțe grîu. Relații la telefon 210315 și 112963, orele 8,00-17,00. (368584)

■ Mașină de spălat "Aurica". Telefon 143774.

■ Vin nobil alb "Fetească regală", calitate extra, pret 2.500 lei/litru, cantitate mai mare. Telefon 124191, după ora 20,00. (368726)

■ Jaluzele aluminiu. Telefon 215842. (368273)

■ Lant aur, bărbătesc, 13 g, 14 K. Pret negociabil. Telefon 223799. (369494)

■ Lant aur, bărbătesc, 50 g, 25 mii/gr., model deosebit. Telefon 111447. (368609)

■ Indigouri cu numai 20 lei/coala. Telefon 122314. (368610)

■ Vin. Telefon 141084, orele 8,30-13,00, familia Apetrei Viorel, Holboca. (368621)

■ Scule pentru prelucrarea lemnului: pînză banzic, pînze circulare, freze (stas profilate), burghie, rindele simple, duble, gură broască; din stoc și pe bază de comandă. Informații și comenzi la telefon/fax 068/252020. (369397)

■ Plăci azbest 1750x1190x6 și ciment. Telefon 133468/144 (la Prefabricate), orele 8,00-15,00. (368323)

■ Căsuță tip "Consart", din prefabricate, cu vitrine și grilaj. Telefon 161291, după orele 15,00.

■ Vindem, în Huși, ceapă uscată, calitatea I, pret 2.500 lei/kg, inclusiv TVA, telefon 035/471903. (515898)

■ Urgent, 39 casete video în stare bună. Pret 15.000 lei/bucata - negociabil. Relații la telefon 272630. (368615)

■ Cuptor microunde "Goldstar", nou, ianuarie '97, capacitate 23 l, pret negociabil - 2,6 milioane lei. Telefon 160790, după orele 15,00. Nu deranjati inutil. (368630)

■ Garaj, parter bloc, CUG. Telefon 217202; 124334.

■ Aparat înghetată, import Germania, pret foarte convenabil. Telefon 125722 sau 127482. (368811)

■ Magazinul SANDRA din Complexul "Stefan cel Mare" et. 1 (lîngă ARDAF) vinde tv color (mîna a doua), preturi rezonabile, confectii și cosmetice. Vinde gama de produse cosmetice "Margaret Astor" și "Coty". (368803)

■ Frigider "Arctic" 240 l - 1.225.000 lei; congelator 210 l - 1.620.000 lei și congelator 120 l - 1.000.000 lei. Telefon 142289. (368806)

■ Pianină "Hofmann". Telefon 115466. (368651)

■ Frigider "Nei", 300 l, în garanție, 4 milioane negociabil. Telefon 217128. (368656)

■ Bicicletă semicursieră "Pegas", în perfectă stare. Pret avantajos. Telefon 147324. (368668)

■ Masină de înghetată "Cobra" ASA 3 TS 220V-380V, 50 Hz, 3 PH, reglaj Hard-o-matic, garanție și service 6 luni, fabricat '96, pret 32 milioane, negociabil. Telefon 212220. (368674)

■ Cuptor cu microunde "Mullinex". Telefon 114773. (368684)

■ Laborator foto, complet. Pret negociabil. Telefon 176277. (368333)

■ Frigider "Fram", tip nou. Telefon 174465. (368335)

■ Masină de cusut "Monica", sigilată, masină găurit 13-16, nouă, flori ornamentale, cîine Ciobănesc mioritic. Preturi negociabile. Telefon 172712. (368341)

■ Cadă fontă, pret convenabil. Telefon 170287. (368350)

■ Mașină de cusut "Veronica". Telefon 230932. (369434)

■ Două grilaje cimitir, dimensiuni 2,30x1,20. Pret negociabil. Telefon 159208, după orele 16,00. (368414)

■ Convenabil comodă sufragerie. Telefon 119162. (368817)

■ Vin nobil Otonel cu Aligote, tuică, porumb stiuleti. Telefon 140707. (368915)

■ Cedez rinichi grupa AII. Telefon 769770. (368920)

■ Geamuri, usi de apartamente și alarmă pentru incendiu. Telefon 211275. (368924)

■ O pereche de papagali. Telefon 163557. (368420)

■ Aparate de gimnastică la 200.000, 300.000 și 450.000 lei (văzute la reclamele tv - Antena 1). Telefon 111692. (368766)

■ Slaif freză, banzic de tîmplărie. Telefon 163904. (368829)

■ Mobilă nouă bucătărie. Telefon 129558, după orele 15,00. (368832)

■ Mașini scris (mecanice). Telefon 155452. (368283)

■ Masină de spălat cu storcător, în stare bună. Telefon 170980. (368857)

■ Antenă satelit 2 m cu decodor D2MAC sau videocrypt cu cartele pentru TV1000, Cinema MTV, Canal +, Cinecinemas, Filmnet Etc Optional Sky, Eurotica, Adult. Instalare, garanție. Telefon 140512, seara. (368935)

■ Mașină pufuleți groși, tip Baia Mare, stare perfectă, capacitate 80 kg. Telefon 031/526252. (4774)

■ Vin alb nobil, pret 2000 lei/l, cantitate mare. Telefon 158155. (368955)

■ Proiect diplomă IRA pentru Școala Postliceală Sanitară. Telefon 158155. (368955)

■ Cort două persoane, tip iglu, folosit, 2x1,6, impermeabil. Telefon 128786. (368928)

■ Trei damigene mari - 50 l, pret 200.000 lei/buc. Telefon 126344. (368960)

■ Dozator suc, două capuri și căsută tip CONSART. Telefon 116321. (368967)

■ Pui irlandez, pret negociabil. Telefon 122795. (368971)

■ Vin alb de Husi. Telefon 141296. (368970)

■ Mașină de cusut "Singer", mare (pentru pielărie), în bună stare de funcționare. Relatii: str. Plăieșilor nr. 17, bl. L2, sc. A, et. 4, ap. 3, vizavi de Sectia de Politie nr. 1. (368687)

■ Mașină de tricotat "Protti" R 11, finete 8. Pret negociabil. Relatii la telefon 031/534601. (4881)

■ Moară făină și mălai tip Danemarca. Telefon 039/684752.

■ Verighete aur, cu model deosebit, 5,90 gr, ambele. Telefon 150512. (368436)

■ Mașină cusut și surfilat, cutie viteză Opel Cadett, chiosc metalic. Telefon 156853. (368434)

■ Mobilă de tineret, masă cu 6 scaune, din lemn masiv, dulap 2 uși și 2 corpuri. Telefon 212848.

■ Moară ciocănele, destăcătoare de porumb și mașină universală de tîmplărie. Relații la telefon 761412, după orele 20,00.

■ Mașină de tras și dărăcit lînă, pret negociabil, 6.500.000 lei. Telefon 039/672134.

■ Dozator TEC, 5 capete, unul adaptat la bere. Telefon 031/527427.

■ Tîmplărie stejar pentru casă. Telefon 157665. (368991)

■ Chitară mijlocie (62). Telefon 137026. (368998)

■ Cuptor microunde "Samsung", nou. Telefon 176529, după ora 17,00. (368850)

■ Aparat de taxat Tic-Tax, tip nou, 4 tarife. Pret 700.000, negociabil. Telefon 134982. (694155)

■ Vitrină frigorifică orizontală. Telefon 114400. (368987)

■ Convenabil strung SN400, convertizor sudură 850A, polizor PD500, masină de găurit MGB, tuburi oxigen, antenă parabolică. Telefon 232341, zilnic, între orele 17,00-18.00. (368660)

■ Făină albă panificatie 000 - 3300 lei/kg și tărîțe grîu - 700 lei/kg. Telefon 211139, 211145.

■ Masină înghetată, tractor UMZ 65 CP; semănătoare păioase SUP 29M, plug PP3x30 și remorcă 6 t. Relații la telefon 035/321346.

■ Importator direct, vînd masini de înghetată germane și italiene, avantajos. Telefon/fax 063/224981, Bistrița.

■ Teavă gard și medicament "Ornicetil" (ciroză hepatică), 5 flacoane, 15.000 lei. Telefon 134171. (368822)

■ Masini înghetată ieftine, italiene, germane. Telefon 059/341639.

■ Presă ulei, la cald, tip "Ramiro", Baia Mare, pret 20 milioane lei. Telefon 031/527402; 581412. (4552)

■ 100 spalieri vie. Telefon 211746.

■ Butelie dublă, rusească. Telefon 761724.

■ (schimb) carnet 1000 actiuni pe o masină de cusut. Telefon 156131.

■ Pui Boxer, 2 luni. Telefon 151553. (368441)

■ Aragaz cu 4 ochiuri. Telefon 165944. (368773)

■ Sobă pe motorină, perfectă stare. Telefon 154348.

■ Premergător copil, sacou damă (piele), sacou bărbătesc (piersică). Telefon 161211. (368447)

■ Verighetă aur 14 k, 5.30 gr, 80.000 lei/gr. Telefon 212813.

■ Acordeon 48 basi, marca "Timis", valiză vinilin 70x40, ambele în stare foarte bună. Telefon 174410. (368881)

■ Chiosc vizibil la Muzeul Teatrului (str. V. Alecsandri). Telefon 270352. (368880)

■ Pui Cocker, frumosi. Telefon 174201. (368876)

■ Indigouri, orice cantitate, la numai 98 lei, format A3. Telefon 163312, între orele 19,30-23,30. (694014)

Electronice

Televizoare

■ Televizor "Sirius 210". Telefon 115339. (368573)

■ Televizor alb-negru "Sirius". Telefon 149007. (368664)

■ "Sirius 207" cu integrate. Fam. Dăscălescu Paraschiva, str. Drobeta nr. 8, bl. R8, sc. B, et. 1/2. (368682)

■ Tv "Philips" ITT Universum, cu telecomandă, 600-700 mii lei, garantie certificat 3 luni, zona Păcurari, telefon 156765; 175160. (368377)

■ Televizor "Diamant 210". Ofer garanție 3 luni. Telefon 179506. (368339)

■ TV alb/negru "Saturn H2", în stare de functionare. Pret negociabil. Telefon 230402. (368935)

■ TV color "Philips", garantie, Tudor. (T17/416). (368992)

■ Televizor alb-negru "Diamant". Asigur garantie. Telefon 132343, după orele 16,00. (368843)

Birotică

■ Calculator laptop Compaq 386, b&w, 4MB, cu docking station. 3 milioane lei, negociabil. Telefon 214167.

■ Calculator HC-91, cu unitate de disc și 4 dischete, jocuri, pret avantajos. Telefon 223907. (368964)

■ CIP 03, pret 150 mii lei. Telefon 158155. (368955)

■ CD-uri soft originale: limbi străine, enciclopedii, jocuri, documentare, materiale educaționale pentru copii. Telefon 122412. (368673)

■ Pentium, 100 MHz, 8 MB-ram, placă de sunet, garantie, pret convenabil. Telefon 213377, după ora 20,00. (368994)

■ Laptop Epson Dx2, LCD color, HDD 330, 66 MHz, 4 RAM, 3,5", trackball, baterie cu acumulatori, persoană fizică, pret 1300 USD, negociabil. Telefon 134566, între orele 18,00-22,00.

■ Dischete cu programe pentru PC și două mouse-uri "Genius". Telefon 155361. (368438)

Diverse

■ Combină muzicală "Elta", stereo, avînd radiocasetofon, pick-up și două boxe, în bună stare de functionare. Pret negociabil. Telefon 233519. (368712)

■ Videocameră "Panasonic" M9000, M3500, mică, de familie, R x 3, garantie 12 luni. Telefon 030/444572. (298070)

■ Boxe "Electronica", industrială, 2x80/110 W, pret 600.000 lei, T7/329 -Tudor Vladimirescu.

■ Casete jocuri pe calculator și casetofon pentru calculator - 60.000 lei, negociabil. Telefon 157023. (368428)

■ Orgă "Casio". Pret 800.000 lei. Relatii la adresa: str. Ipsilante nr. 26. (369439)

■ Joc nou Sega Master System cu o casetă, negociabil. Agronomie, C4, camera 6. (368956)

■ CD player portabil UNIVERSUM VEGAS. Telefon 132471. (368959)

■ Combină "Panasonic", model f. nou, cu 5 CD încorporate, dublu deck tuner band 12 memorii, FM LW MW, căutare automată, posibilități de selecție pe CD, karaoke show auto revers stereo avînd 6 filtre de sunet, telecomandă și două boxe a 45 W fiecare. Telefon 151460. (368969)

■ Caut medicamentul Lipiodol Ultra-fluid, 4 fiole. Telefon 031/510785. (4852)

■ Auto avariate sau neîmatriculabile. Relații la telefon/fax 037/613658. (157187)

Cumpărări

■ Pompă ulei pentru VW 1,6 Diesel - Transporter. Telefon 177194. (369301)

■ Caniche, talie mijlocie. Telefon 144407.

■ Cărți diverse. Mă deplasez. Telefon 174653, 270076. (626539)

■ Cumpăr televizoare defecte cu integrate și color. Telefon 113380. (367024)

■ Cărți din diverse domenii. Mă deplasez. Telefon 129188. (369278)

■ Televizoare defecte pentru piese de schimb, mai noi de 15 ani. Telefon 118655. (369294)

■ Actiuni. Telefon 217005. (368512)

■ Acte Ford Sierra 1600, patru portiere. Telefon 031/534343, după orele 18,00. (4381)

■ Cărți din toate domeniile, inclusiv la domiciliu. Telefon 130577.

■ Tv Diamant, Sirius, Olt, Snagov, cu tub defect. Telefon 176222, între orele 16,00-21,00. (368504)

■ Televizoare alb-negru și color, defecte. Telefon 149007. (368664)

■ Bicicletă mare. Telefon 138260. (369440)

■ Bijuterii și aur pentru prelucrat. Telefon 210962. (368961)

■ Lucrare de stat "Optiuni de investitii", la nivel microeconomic. Ofer 80.000 lei. Mesaj urgent în "Monitorul", pentru Corina. (368976)

■ Cărți de la domiciliu, domenii diverse. Telefon 174653; 270076. (368977)

■ Casă cu teren, 1500-2000 mp la cca. 10 km de Iasi. Ofer Dacia 1310 și 10 milioane lei negociabil. Telefon 134982. (694155)

■ Cadă pentru baie, de 1,20 m. Telefon 221272.

■ Calculator 586, 2,5 G HDD. Telefon 032/146572, după ora 20,00.

■ Boxe Unitra 75 W, vînd idem 25 W. Telefon 135625.

Servicii

Centrul medico-social THEMIS ART

Centrul medico-social THEMIS ART Iasi asigură categoriilor defavorizate ale populației (conform Legii nr. 139/1995 și HG 126/6.04.1995) asistență medico-socială GRATUITĂ, atît prin sistemul de dispensare propriu (autorizate sanitar), cît și la domiciliu (supraveghere, îngrijire, tratamente: bătrîni și copii, sănătoși și bolnavi - handicapați). Solicitări și informatii suplimentare: Telefon/fax 175380 și 251803.

Reparații

■ Reparatii tv, trageri în bandă, selectoare hiperbandă, garanție. Telefon 118655. (629384)

■ Ingineri electroniști, efectuăm reparatii TV color, AN. Garantie, tarife minime. Telefon 128796. (368551)

■ Reparatii video, tv color, tv alb-negru (zona Copou - Centru). Telefon 125858. (368903)

REPARAȚII INSTALAȚII SANITARE

Repar instalatii sanitare, masini de spălat, montez set "Olivia", "Melania". Garantie legală - 3 luni. Telefoane: 160164; 224766. (367822)

■ Reparatii frigidere, la domiciliul clientului. Garantie un an și jumătate. Telefon 145523. (367057)

■ Repar instalatii sanitare, montez set "Olivia"; execut montări, modificări. Pret - la întelegere cu clientul. Sunati la orice oră. Telefon 157273. (367606)

■ Depanez tv alb-negru și color, specializat în străinătate. Telefon 272341. (367694)

■ Inginer electronist, specialist în TV Goldstar, Samsung, Royal, alte modele noi și mai vechi. Garantie. Tarife cu bun-simt. Reparații atelier sau domiciliul clientului. Telefon 156765. (368485)

■ Tehnicieni, reparăm televizoare. Telefon 149007. (368664)

■ Montez mașini de spălat, seturi baie, repar instalatii sanitare. Telefon 272086. (368352)

■ Repar orice tip de cap de imprimante matriciale (cu ace) și de la casele de marcat electronice. Relatii la telefon 272630. (368617)

■ Reparatii tapiterie. Telefon 290514. (369215)

■ Montări apometre, masini de spălat, seturi baie, bucătărie și alte reparatii. Telefon 127621; 134373 (mesaj pentru robot). (368975)

■ Instalator sanitar autorizat, execut orice tip de reparatie, montez căzi de baie, seturi de baie, masini de spălat. Lucrări ieftine și garantate. Telefon 132388. (368405)

■ Instalații sanitare. Telefon 250087. (368533)

■ Service - tehnică calcul, imprimante, scannere, mouse, statii floppy, monitoare și telecomunicatii, telefoane cordless, celulare, statii radio. Garantie 3-6 luni. Telefon 032/140512, seara sau dimineata. (368935)

Servicii medicale mobile

CORPO SAN, societate specializată în servicii medicale mobile, oferă ASISTENȚĂ MEDICALĂ NON STOP

■ consultatii medicale adulti și copii, la domiciliul pacientului, cu deplasare la pacient, în regim de maximă urgentă;

■ tratamente de urgentă la domiciliul pacientului;

■ transportul și internarea pacientului, în cazuri de necesitate;

■ analize de laborator la domiciliul bolnavului;

■ tratamente injectabile, intravenoase și intramusculare, la domiciliul pacientului;

■ eliberarea de retete în regim compensat, precum și eliberarea altor acte medicale. Apelati NON STOP CORPO SAN, la telefon 113130. Sănătatea este bunul nostru cel mai de pret!

M.V.D. Servicii consulting

Asigurăm servicii pentru: definitivarea formalităților legate de înființarea societăților comerciale cu capital românesc sau străin; înscrieri mentiuni pentru acte aditionale; obtinerea autorizatiilor și avizelor de functionare pentru: sedii, spatii comerciale, depozite, spatii de productie (pompieri, sanepid, mediu, protectia muncii etc.); înregistrarea cererilor pentru mărcile de fabrică, de comert și de servicii la OSIM; înregistrarea la DGFPCFS și Administratia Financiară. Hotel Unirea, cam. 107. Tel/fax 212299, pentru autorizatii cam. 105, tel. 215015. Program 9-19, sîmbătă 9-14.

ÎNFIINȚĂRI SOCIETĂȚI COMERCIALE

procedură completă: redactare acte, notariat, judecătorie, Camera de Comert, Administratia financiară

■ termen - 21 zile

■ Birou autorizat, Hotel "Unirea", et. 2, cam. 211. Telefoane 117733; 142110 - int. 211.

■ Zilnic, între 9,00 și 13,00; 16,00 și 19,00.

■ Agentia de menaj "Nufărul alb" vă oferă, prin intermediul serviciilor sale de menaj la domiciliu, un real ajutor în gospodărie. Relatii la sediul firmei, aflat la "Casa Bucovineană", str. Cuza Vodă nr. 30-32, et. 2, camera 9, telefon 117597.

ROENTER LTD. - consulting managerial și de afaceri

Asigurăm rapid: înmatriculări societăți comerciale; înregistrări acte adiționale; obtineri autorizatii de functionare pentru sedii firmă, birouri, depozite etc.; elaborări contracte comerciale. Str. Anastasie Panu nr. 13-15, mezanin. Telefon 212335, zilnic, între orele 9,00 și 19,00; sîmbăta, între orele 9,00 și 14,00.

CABINET GINECOLOGIC

Medici: Cristina Anton, Magda Cărăuleanu, Simona Ene, Diodor Vararu. B-dul Alexandru cel Bun nr. 8, bl. 1205 (capăt autobuz 28). Telefoane: 214318, 155982. (916623)

■ Citit în cafea și cărti. Seriozitate și confidențialitate, la telefon 156413. Programările se fac de luni pînă vineri, între orele 13,00 și 18,00. (626549)

■ Transport marfă cu autoizotermă 7,5 t. Telefon 162985. (367500)

■ Electronist-electrician, îmi ofer serviciile. Telefon 113380. (367024)

MONTEZ DIBLURI

Uși, corpuri suspendate, oglinzi, lustre, aplice, hote, firme, rafturi, chiuvete, draperii, tablouri, yale-broaște, diverse. Telefoane: 270844; 175575. (367784)

■ Volvo 4,5 t, 7 t, 9 t, conditii deosebite, decontare legală. Pret convenabil. Telefoane131922; 233521, după orele 16,00. (367793)

■ Economistă, pensionară, întocmesc documente contabile. Telefon 154663, zilnic. (367886)

■ Transport persoane și marfă cu Dacia + remorcă. Telefon 125130. (367892)

■ Tehnoredactare și listare alb- negru și color, cărți de vizită, pliante, legitimații, conceptii siglă, fotografii alb-negru și color. Telefon 176812. (367926)

MONTEZ DIBLURI

Pentru dulapuri suspendate, tablouri, accesorii baie. Telefon 172128.

■ Frigidere casnice și comerciale: consultantă, diagnostic, reparatie, service. Garantii și preturi interesante. Telefon 159779; 154223. (369046)

■ Traduceri limba germană. Telefon 128002. (916569)

■ Emailări căzi, chiuvete. Telefon 170287. (367719)

■ Sudor, execut orice fel de constructii metalice, cu sau fără materialul clientului. Telefon 172191. (358005)

CONSULTAȚII PSIHOLOGICE

■ pentru copii - esec scolar, tulburări comportamentale și afective;

■ pentru adolescenti - orientare scolară și profesională, dificultăți de adaptare, probleme sentimentale;

■ pentru adulti - probleme de cuplu, diminuarea capacitătii de muncă. Programări - zilnic, între orele 8.00 și 12.00; 16.00 și 19.00, la telefon 214318. Adresa: Bd. Alexandru cel Bun nr. 8, bloc 1.205, la cabinetul medical "Văraru Castel". (368204)

■ Transport marfă, pe orice distantă, cu Dacia "papuc" carosată. Telefon 127580 sau 126542. (369362)

■ Tehnoredactare computerizată, listare inkjet. Telefon 134586 și 138725. (369454)

■ S.C. ARHITECTII ASOCIATI SRL Iasi elaborează proiecte pentru constructii de locuit, social-culturale, administrative etc. Telefon 115257. (368059)

PUBLICITATE, UTILITARE

ACUPUNCTURĂ

Acupunctură practicată de un medic specializat în Asia, în Iași, blocul TAROM, sc. A, demisol. Telefon 213511. (368466)

■ Societatea comercială DELPHI-TRADE SRL - Onești efectuează TRANSPORT INTERNAȚIONAL DE MĂRFURI cu autocamionetă IVECO. Greutatea utilă: 3.000 kg. Volumul util: 17 mc. Totodată, pentru a asigura prestări de transport la orice categorie de marfă și tonaj, Societatea comercială DELPHI-TRADE SRL a înființat serviciul de EXPEDIȚII INTERNAȚIONALE, cu personal calificat, cu vechime în domeniu. Vă așteptăm, asigurîndu-vă de respectul nostru. Relații la tel./fax 034/315053.

CABINET DE ALERGOLOGIE

Dr Victoria Maxim, medic specialist alergolog, Piața Voievozilor 13, bloc C3, parter. Telefoane: 032/138594; 131525; 136172. (368542)

CONSULTAȚII ENDOCRINOLOGICE

Conf. dr VOICHIȚA MOGOȘ. Programări: la telefoanele 214318, 158982. Cabinetele medicale din Alexandru cel Bun nr. 8, bloc 1205 (capăt autobuz 28). (368676)

■ Filmări video, convenabil. Telefon 129573. (369468)

■ Economistă, țin evidența contabilă. Telefon 145797. (368545)

■ Filmări PANASONIC, casetă mare. Telefon 224513. (368543)

■ Astrologie, trecutul, prezentul și viitorul dvs., diverse. Telefon 175984. (368312)

■ Efectuez transport marfă cu autoșea 18 t. Telefon 137333. (368702)

■ Tînără, vorbesc perfect germana, doresc să lucrez ca translator sau ghid. Telefon 237132. (368703)

■ Tehnoredactare, listare cu imprimantă alb-negru. Telefon 231235. (368408)

■ Execut monumente funerare și litere în marmură. Telefon 252507. (368659)

■ Asigur studii geo-ridicări-topo, relevee în construcții-vînzări-cumpărări, planuri de situație 1:1.000 - 15.000 lei. Telefon 134825. (368650)

■ Execut material didactic pentru ciclul primar. Telefon 272501. (368337)

■ Economist, țin evidență contabilă pe calculator. Telefon 155963, după orele 16,00. (368411)

■ Firme străine oferă de lucru la domiciliu + alte oferte. Cîștiguri atractive. Plic autoadresat + 1.500 lei, pentru prospecte. OP 3, CP 873 - Iași. (368823)

■ Pensionar CFR, 47 ani, apt medical, cu permis "B", îmi ofer serviciile. Telefon 141117.

■ Contabil - bilanțuri, jurist - reprezentare etc. Telefon 252882. (368900)

■ Transport marfă cu autocamion RABA 9 t. Telefoane 290152 sau 133090. (368831)

■ Primesc lucru manual, la domiciliu. Telefon 159892, zilnic. (369442)

■ Execut lucrări de dactilografie, orice fel, ieftin și rapid. Telefon 173740. (368854)

MEDIC PRIMAR PEDIATRU - DR CONSTANTIN IORDACHE

Medic primar pediatru oferă consultații fie la domiciliul copiilor, fie la Policlinica SĂNĂTATEA 2000, din strada Lăpușneanu 7A. Telefoane: 214001 (acasă) și 214002 (policlinică). (368943)

PROF. UNIV. DR N. TRIFAN - BOLI DE COPII ȘI ADOLESCENȚI

Consultații în cabinet și la domiciliul bolnavului. Tratamente: alopat (cu medicamente, rețete compensate) și complementare (regim alimentar, plante medicinale, presopunctură etc.). Programarea consultațiilor la telefon 113775. (368954)

FILMĂRI VIDEO

Casetă mare, Panasonic M3000, mixaje, calitate garantată. Telefon 171847. (368867)

■ Expert contabil cu experiență - țin evidență contabilă, manual și calculator (și evidență primară). Telefon 221740; 142467, după orele 20,00. (368657)

■ Sonorizare cu aparatură profesională, pentru nunți, cumetrii, banchete etc. Telefon 168943. (368949)

■ Tehnoredactare profesionistă, orice fel de lucrare (cărți, reviste - orice dimensiune, prelucrări grafice etc.), scanare, listare laser sau jet. Pentru proiecte diplomă - 25%. Telefon 128306. (368968)

■ Execut lucrări de construcții, săpături, cofraje, fierbeton, beton, zidărie, tencuieli, zugrăveli, faianță și gresie. Telefon 162195. (368771)

■ Inginer, repar televizoare color și alb-negru. Telefon 128356. (694007)

TRADUCERI NOTARIAT

Traduceri notariat (contracte, acte vamă, diplome, foi matricole etc.) - Cuza-Vodă 38. Telefon 112201. (368980)

■ Aerobic și fighting (sistem de antrenament pentru luptă și autoapărare). Vrei să slăbești, vrei să arăți mai bine (la vară), vrei să știi să lupți, vrei să știi să te aperi. Acum, poți să alegi sau poți să le faci pe toate, în același timp. Tu hotărăști. Vrei un antrenament adevărat, cheamă-ne! IACOB ADRIAN și MIHAI BOTEZATU. Telefon 221091. (368984)

■ Profesionist, proiectez, fac copii desene în tuș, pe calc și scriu proiecte, convenabil. Telefon 149581. (694005)

DOCTOR PEDIATRU PRIMAR

Ofer consultații permanente. Telefon 251117. (368439)

■ Impusc bolțuri. Lăsați adresa exactă, cu nr. telefon. Mesaj pager 215010. Centrala 20074.

■ Tehnoredactare computerizată în Word 6.0, listare inkjet - proiecte și orice tip de lucrări. Preț avantajos. Telefon 134566, între orele 18,00 și 22,00.

■ Traduc din și în limbile franceză, engleză și italiană. Telefon 214615. (694013)

Meditații

REZULTATE EXCEPȚIONALE

■ Profesor, meditez matematică pentru admitere în liceu și facultate. Tel. 233139.

■ Student - pregătire matematică, nivel I-XII, și fizică pentru facultate. Rog seriozitate. Relații - zilnic, la telefon 159761.

■ Student, meditez avantajos la matematică, clasele I-VIII. Telefon 216811.

■ Meditez limba română. Telefon 171537. (369225)

■ Student, ofer posibilitatea inițierii în programe de editare text (Word 7.0, W.P. 6.0), grafică etc. Condiții optime. Telefon 173382. (368338)

■ Meditez matematică, orice nivel. Telefon 136234. (368099)

■ Meditații limba engleză, serios, eficient și atractiv pentru copii. Telefon 149115. (368695)

■ Profesor de limba română, cu experiență, meditez eficient pentru admitere. Telefon 174234. (368109)

■ Biologie XI și psihologie. Telefon 224781.

■ Meditez copii I-VIII la limba franceză. Telefon 272198, după orele 17,00.

■ Meditez pentru admitere la Zootehnie și Medicină Veterinară. Încă mai este timp! Telefon 136990, după orele 16,00. (694010)

■ Matematică I-X, 5.000 lei/h. Telefon 117126. (368399)

■ Student serios, cu experiență, meditez eficient matematică V-VIII. Telefon 223828. (368191)

■ Profesoară cu experiență - română, orice nivel, admitere la liceu, Drept, Filologie. Telefon 113751. (368474)

■ Meditez germană, începători și gimnaziu, și traduc texte. Telefon 237132. (368703)

■ Meditez limba engleză pentru începători și inițiați (copii și elevi). Telefon 175069. (368582)

■ Chimie, orice nivel, bune rezultate, profesor. Telefon 152496. (368330)

■ Genetică, asistent cercetare. Telefon 160751. (368634)

■ Meditez engleza cu linguaphone. Telefon 160751. (368634)

■ Utilizare PC: tehnoredactare, baze de date, utilitare, programare etc. Telefon 160751. (368634)

■ Engleză, curs intensiv, individual. Calitate excelentă. 7.500 lei/h. Telefon 124558, profesor tînăr și competent. (368681)

■ Chimie, orice nivel. Inf. - str. Bucium 30, ap. 13, după orele 17,00.

■ Studentă, meditez chimie, engleză și franceză, orice nivel. Telefon 130739, după orele 20,00. (368929)

■ Profesoară liceu, meditez istorie pentru admitere Drept. Telefon 146915, după orele 16,00. (368932)

■ Meditez chimie, orice nivel. Telefon 132890, după orele 20,00. (368904)

■ Meditez economie admitere. Telefon 174853. (368936)

■ Absolventă a Facultății de Matematică, meditez, orice nivel, la acest obiect. Telefon 170523. (368865)

■ Meditez engleza I-XII, traduc din și în limba engleză texte medicale. Telefon 134337. (368972)

■ Studentă Litere, meditez gramatica cl. V-XII și limba engleză cl. V-XI. Telefon 156540. (694154)

■ Studentă Litere, meditez limba română cl. V-VIII și limba engleză cl. II-VIII. Telefon 156083. (694153)

■ Studentă Matematică, acord meditații. Telefon 174201. (368876)

■ Meditez Filosofie. Telefon 177352. (368874)

Angajări

Agenți imobiliari

Agenția imobiliară CASTER angajează cu carte de muncă agenți imobiliari, în următoarele condiții: bărbați, vîrsta maximă 30 ani, prezentabili, dinamici, posesori auto. Salarizare atractivă și decont pentru benzină și ulei consumat. Pentru fișe de concurs și informații suplimentare, telefon 216262, Hotel "Unirea", cam. 106, între 8,00 și 20,00.

■ S.C. TERMOL angajează agenți comerciali în domeniul centralelor termice și a recuperării datoriilor. Condiții: studii specialitatea instalații termice, permis auto, experiență în domeniul tehnic și/sau economic. Retribuire peste medie. Informații la sediul TERMOL - Centrul de Afaceri, et. 3, orele 15,00-17,00. (369020)

■ Firmă cu profil en gros, angajăm agenți comerciali în următoarele condiții: vîrsta maximă 35 ani, experiență în domeniu. Telefon 212339, între orele 8,00-18,00. (368699)

■ Căutăm colaboratori în distribuție network. Sînteți tenace, energic, doritor de cîștig? Asigurăm instruire pentru voi! Sunați acum! Telefon 179566. (368671)

■ Sînteți o persoană ambițioasă și serioasă? Doriți cîștig esențial, carieră în viață? Centrul "Mondial" vă oferă șansa. Contactați-ne telefonic la 271579, între orele 11,00 și 16,00. (368934)

■ Angajez vînzătoare. Garanție. Telefon 250275. Urgent.

■ Contracte 12 țări în Canada - dansatoare. Telefon 050/737314; 050/734240.

■ S.C. SEMROM S.A., cu sediul în București, Bulevardul Hristo Botev nr. 1, sector 3, organizează concurs pe data de 3 aprilie a.c., ora 10,00, la sediul societății, pentru ocuparea următoarelor posturi la Complexul Agrosem Iași, din localitatea Podu Iloaiei: director complex; condiții: diplomă de inginer agronom, vechime minimă 10 ani în activitatea productivă de specialitate; contabil șef complex - condiții: studii superioare economice și minim 10 ani vechime în specialitate. Relații suplimentare la telefon 6157083/12, București.

■ Angajăm cu contract de muncă, pentru detașare în Israel, zidari, dulgheri și fierari betoniști. Telefon 033/222737; 033/218980.

■ Angajăm agenți vînzări. Vîrsta maximă 35 ani. Salarizare avantajoasă. Rugăm seriozitate. Depuneți curriculum vitae la Casa Modei, et. 2, zilnic, între orele 9,00-17,00. (694161)

■ Firmă de renume mondial, din SUA, caută agenți comerciali pentru distribuire produse cosmetice. Vîrsta 20-35 ani, studii: minimum liceu. Telefon 167561, între orele 17,00-21,00. (368774)

■ Societate angajează tinichigii auto. Telefon 125451. (368982)

■ Universitatea Agronomică și de Medicină Veterinară Iași scoate la concurs un post de tehnician I A, la disciplina Agrochimie. Condiții: absolvent al Liceului Agricol; vechime - peste 10 ani; bărbat. Concursul va avea loc în ziua de 12 aprilie 1997. Informații suplimentare la sediul universității sau la telefon 140820/188. (368990)

■ Agenți publicitari. Telefon 270352. (368880)

Aniversări

■ Sorana, Gelu, Liviu, Eduard și Rozica urează scumpului lor bunic, tată și soț Moise Gheorghe, la împlinirea celor 54 ani, cele mai sincere urări de sănătate, fericire, alături de tradiționalul "La mulți ani!". (368986)

■ Colectivul PT 3 Nicolina urează "bunicului" Moise Gheorghe, "La mulți (b)ani" cu sănătate și fericire. (368987)

■ Învață de la flăcări ce avem de ars în noi/Învață de la ape să nu dai înapoi/Învață de la munte să înfrunți furtuna grea/Învață de la floare să fii gingaș ca ea. O copilărie fericită pentru Oana-Mădălina Sarariu, la împlinirea celor 4 ani, din partea verișoarei Ionela Sarariu. (368403)

■ Soția - Maria, finul - Mihai și rudele îi urează un călduros "La mulți ani!" lui Constantin Vintilă, la împlinirea frumoasei vîrste de 70 ani. Multă sănătate și fericire. (694018)

Matrimoniale

■ Subofițer MApN, 23 ani, doresc cunoștință cu învățătoare (educatoare), de vîrstă apropiată, pentru prietenie, eventual căsătorie. Rog seriozitate. Telefon 154113, după ora 18,00. (368700)

■ Ești drăguță, maximum 30 ani și ai nevoie de cineva? Nu ezita! Telefon 170745.

■ Intelectuală singură, cu situație profesională și materială foarte bună, doresc cunoștință cu intelectual serios, fără obligații familiale, vîrsta 48-52 ani. CP 2026, OP 10, Tudor Vladimirescu. (694152)

Pierderi

■ Carnet de sănătate pe numele Tucaliuc P. Mihai. Îl declar nul. (368997)

■ Legitimație și nr. matricol nr. 538 al CGP Iași. Le declar nule. (368442)

■ Carnet de sănătate pe numele Stamate Ecaterina. Îl declar nul. (694003)

■ Cățelușă Cocker roșcată, zona Păcurari - Munca Invalizilor. Ofer recompensă. Telefon 167000, seara. (368605)

■ În curtea Spitalului CFR, în ziua de luni, 10 martie 1997, între orele 16,00 - 19,00, o cățelușă, culoare gri-cenușiu, cu labe și piept albe. Răspunde la numele Fetița. Alăptează. Relații la telefon 144594, orele 7,00-11,00 și 19,00-23,00. Recompensă aducătorului.

■ Caniche alb, recompensă! Telefon 250819, între orele 9,00-15,00, Q2, et. 4, ap. 1, Tudor Vladimirescu, după ora 18,00. (368742)

■ Acte pe numele Zaborilă. Recompensă. Telefon 161446.

Licitații

■ S.C. IASICON S.A. vinde prin licitație următoarele autoturisme: ARO 243 (1994), benzină, 2 buc.; ARO 244 (1992), diesel, 1 buc. Relații suplimentare la telefon 215495/121, sau la sediul societății din Iași, b-dul Tudor Vladimirescu nr. 32 A. (368819)

■ SC MASCOMB SA, înregistrată cu nr. J22-372-91, avînd cod fiscal 1953234, cu sediul în com. Vlădeni, județul Iași, anunță scoaterea la licitație a 1 buc. tractor U650, la data de 31.03.1997, ora 10,00. Participanții la licitație vor depune la casieria societății o taxă de 10% (returnabilă) din valoarea mijlocului fix înscrisă anterior. De asemenea, se vor depune la casieria societății, de către fiecare participant, o taxă nereturnabilă în valoare de 30.000 lei, reprezentînd participarea la licitație. (368848)

■ FILIALA DE REȚELE ELECTRICE IAȘI, str. Uzinei nr. 38, anunță vînzarea prin licitație publică a mijloacelor fixe disponibile, după cum urmează: Dacia 1300, 1 buc.; autodubă TV, 2 buc., autofurgonetă ARO 320, 1 buc.; automacara AM-5 PE, SRD 6.135, 1 buc. Autovehiculele mai sus menționate sînt înmatriculate și în stare de funcționare. Licitația va avea loc în ziua de 30 aprilie 1997, la sediul FRE Iași, str. Uzinei nr. 38, la orele 9,00. Informații suplimentare privind licitația publică se vor da la sediul FRE Iași, Serv. Exploatare, precum și la telefon 142660, int. 129, 160.

■ S.C. AGROMEC S.A. Holboca scoate la licitație pe data de 3 și 4 aprilie 1997, ora 10, tractoare SV-445, SM-445, plug P2V, rezervoare combustibil 5,6 t, 33 t, prese de balotat, ARO 243, TV14F, combine cereale CP-12. Relații suplimentare la telefon 144812. (694157)

Diverse

HELP LINE - Pentru copiii noștri

Puteți primi gratuit informații privind alimentația și creșterea sugarului, zilnic, orele 16,00 și 17,00, la telefon 214002. Policlinica "Sănătatea 2000", dr Iordache Constantin - medic primar pediatru.

TURISM ITALIA

700 USD - 20, 23 Martie; 11, 18, 25 aprilie. Agenția de turism TOTEM - Casa Studenților Iași. Telefon 032/213545.

TURISM AUSTRIA

400 USD - bilunar. Agenția de turism TOTEM - Casa Studenților Iași. Telefon 032/213545.

TURISM CIPRU

475 USD - săptămînal. Agenția de turism TOTEM - Casa Studenților Iași. Telefon 032/213545.

■ Canisa Wom Donausieger oferă pentru montă mascul Ciobănesc german cu ascendență germană, din părinți campioni și cu următoarele titluri: 2 x RPJ 2 x CAC 1 CMBCR și K2. Relații la telefon 217111. (367096)

■ Doriți să scăpați de psoriazis? Telefon 163312, între orele 19,30 și 23,30. (367969)

S.C. SUZANA S.R.L. - SALA DE GIMNASTICĂ

În lunile mai, iunie, iulie, numărul de locuri disponibile pentru terapia prin gimnastică medicală este limitat. Consultațiile se acordă în zilele de 5 și 19 aprilie, respectîndu-se ordinea de înscriere. Informații suplimentare la telefon 135791 sau 210202. (368229)

■ Sînteți bolnav, gras, obosit? Doriți într-adevăr să fiți sănătos? Sunați la 032/143607. (369375)

■ Caut bătrîn(ă) pentru îngrijire sau ajutor financiar, în schimbul unui contract apartament. Ofer seriozitate maximă. Scrieți la OP 11 CP 2406, Iași 6600, pentru Irina Popescu. (368108)

ȘCOALA DE ȘOFERI "DACIA 2000"

Pregătim candidați pentru obținerea permisului categ. B, cu benzina școlii, preț 590.000 lei. Gratuit asigurăm pregătire suplimentară pentru cunoașterea legislației rutiere. Telefon 125177. (368704)

■ Consiliul de Administrație al SC RETROM SA Pașcani convoacă Adunarea Generală extraordinară a Acționarilor, la data de 10 aprilie 1997, ora 15:00, la sediul SC RETROM SA Pașcani, pentru toți acționarii înregistrați în Registrul acționarilor. Ordinea de zi este următoarea: 1. Analiza și aprobarea bilanțului contabil încheiat la 31.12.1996; 2. Modificarea statutului SC RETROM SA. În cazul în care la prima convocare nu vor fi îndeplinite prevederile legale, Adunarea Generală a Acționarilor se va reprograma în același loc, pe data de 24.04.1997, orele 15,00. Informații suplimentare la SC RETROM SA Pașcani, telefon 032/763900, int. 168, între orele 7,00-15,00.

■ Donez rinichi, gr. A II. Comision 20-25%, pentru intermediar serios. Telefon 721225. Urgent. Preț negociabil.

■ Se citează Solomon Milu, cu domiciliul necunoscut, la data de 7 aprilie 1997, la Judecătoria Iași, pentru dosarul 181/1997, în calitate de pîrît în acțiunea de desfacere a căsătoriei, promovată de Solomon Elena. (368404)

■ Agenția MARA TOUR Bacău, telefon 034/170129, organizează excursii în Austria, Italia, Franța, Anglia, Grecia, Egipt, Cipru, Israel, Tunisia, Thailanda, India, China, SUA. (0314841)

■ Ofer împrumut valută 2-3 luni cu garanție imobil, prin notariat, cu dobîndă lunară 25%. Telefon 170589. (368346)

■ S.C. ADIONI S.R.L. face înscrieri pentru cursurile de șoferi amatori, categoria B, la preț avantajos (în rate). Telefon 127336. (368696)

■ Tămăzlăcaru Dănuț este chemat în judecată pe 23.04.1997 pentru rezolvarea dosarului de divorț, cu nr. 4448/1995. (368911)

■ Dețin teren central, caut asociat pentru construire spălătorie-service-auto. Telefon 162834. (368914)

■ Caut persoană pentru tăiat gard viu. Telefon 172712. (368870)

■ Datorită execuției lucrărilor de modernizare a rețelelor de canalizare din municipiul Iași, în perioada 28.03.1997-30.05.1997, în zona Șoseaua Păcurari: Stația Peco Păcurari - Intrare Registru Auto Român, pe lungimea de 200 ml, troleibuzele și autobuzele vor fi deviate spre centrul bulevardului, stațiile rămînînd aceleași. S.C. ENERGOCONSTRUCȚIA S.A., filiala Iași. Vă mulțumim pentru înțelegere. (694151)

■ S.C. AGRICOLA Miroslava S.A. invită acționarii și locatorii pentru ziua de sîmbătă, 29 martie, la sediul societății. Adunarea va avea următoarea ordine de zi: 1. Raportul administrației privind activitatea anului 1996; 2. Desemnarea reprezentanților pentru Adunarea Generală a Acționarilor societății. Relații la telefon 143371. (368839)

■ Societate comercială posesoare magazin central caută oferte produse industriale, cu plata la vînzare. Relații la telefon 039/683744, după ora 17,00. (2380311)

■ Agenție internațională de impresariat artistic asigură pregătire și oferă contract de muncă în țară și străinătate, numai cu vize de lucru, pentru dansatoare. Rugăm seriozitate! Telefon 050/734805.

■ SOCIETATEA DE SERVICII INFORMATICE SINTA S.A. Iași - Centrul Teritorial de Instruire Autorizat - primește înscrieri la cursurile de informatică, organizate în perioadele specificate: utilizare (operare) PC-uri: 4.04-30.04.1997, programat la sfîrșit de săptămînă; vineri după-amiază; sîmbătă, duminică dimineață; utilizare (operare) PC-uri: 7.04-26.04.1997, program zilnic; formare analiști-programatori ajutori PC (studii medii): 7.04-14.06.1997. La absolvirea cursurilor se eliberează certificate oficiale. Relații suplimentare se pot obține la sediul societății din bulevardul Tutora nr. 17, telefon 127112 și 230080 interior 108.

■ Avînd în vedere că, în data de 26.03.1997, nu s-a întrunit cvorumul de prezență prevăzut de Legea 31/1990, Consiliul de Administrație al S.C. BURSA MOLDOVEI S.A. anunță convocarea următoarei ședințe în data de 3.04.1997, ora 15,00, la sediul Bursei, din B-dul Copou nr. 4. Se păstrează aceeași ordine de zi.

■ Cenaclul de pictură "Ștefan Luchian" deschide o expoziție de pictură a dnei Iulia Albu, la Cercul Militar Iași, bdul Copou, în perioada 29.03 - 4.04.1997. Vernisaj 29 martie, orele 12,00. Prezintă prof. Aurel Istrate. Expoziția este deschisă zilnic, între orele 12,00-17,00. (369449).

■ Ofer pașapoarte schimb valutar. Telefon 161211. (368447)

Decese

✝ Soția, copiii, nepoții și prietenii anunță trecerea în neființă a celui ce a fost AURELIAN VLAS. Pentru cei ce doresc să-i aducă un ultim omagiu, corpul neînsuflețit se află depus la Capela Cimitirului Eternitate. Înmormîntarea va avea loc sîmbătă la ora 13,00. Dumnezeu să-l odihnească. Nu-l vom uita niciodată!

✝ Soțul - Vasile, familiile Aurel Frăsina și Constantin Dodu anunță, cu pios omagiu, stingerea din viață, după o lungă suferință, a celei care a fost ANASTASIA DODU - mamă și bunică de neuitat. Dumnezeu s-o aibă în pază! Înmormîntarea va avea loc duminică, 30 martie 1997, orele 13.00, la Cimitirul "Sf. Vasile". Corpul neînsuflețit se află depus la domiciliu. (694158)

✝ Îndurerată, familia anunță încetarea din viață a celei care a fost o bună mamă și bunică - MARIA DEGERATU. Corpul neînsuflețit este depus la Capela "Sfîntul Vasile". Înmormîntarea va avea loc sîmbătă, 29 martie 1997, orele 11.00, la Cimitirul "Sfîntul Vasile". Fie ca sufletul ei să-și găsească odihna veșnică.

✝ Aglaia - soție, copiii și nepoții anunță, cu regret, încetarea din viață a celui care a fost GHEORGHE ALISTAR, din Letcani. Înmormîntarea va avea loc sîmbătă, 29 martie 1997, în satul Letcani. Regrete eterne.

Condoleanțe

✝ Promoția 1959 a Facultății de Chimie, Universitatea "Al. I. Cuza" Iași, profund îndurerată de dispariția celei care a fost doctor chimist CARMEN (PUȘA) GEORGESCU (CHIȘIU) - colegă de o deosebită noblețe sufletească, iubită și apreciată de toți cei care au cunoscut-o -, transmite sincere condoleanțe familiei îndoliate. Pușa, nu te vom uita niciodată! (368846)

✝ Magda, Mitică și Gabi sînt alături de familia Dodan și Geta Gheorghiu, la greaua pierdere suferită prin decesul tatălui - VASILE DODAN. Dumnezeu să-l ierte! (694160)

✝ Familiile Nicolae Vornicu, Eugenia Moraru și Gheorghe Candet sînt alături de familia Vlas, la marea durere pricinuită de decesul celui care a fost prof. ADRIAN VLAS. Sincere condoleanțe. Regrete eterne! (694000)

✝ Salariații S.C. "Tehnoton" S.A., împreună cu directorii executivi, sînt alături de managerul ing. Mihai Mărcuță, în aceste clipe grele, pricinuite de decesul mamei, și transmit condoleanțe familiei îndoliate. (368995)

✝ Directorul tehnic al S.C. "Tehnoton" S.A., Ion Mihnea, este alături de managerul societății și transmite sincere condoleanțe familiei, pentru pierderea suferită. (368985)

✝ Directorul comercial al S.C. "Tehnoton" S.A., Florin Modoranu, regretă dispariția mamei directorului general, ing. Mihai Mărcuță, și-i transmite sincere condoleanțe. (368995)

✝ Directorul economic al S.C. "Tehnoton" S.A., Violeta Gîrdea, transmite sincere condoleanțe directorului general, ing. Mihai Mărcuță, pentru pierderea suferită. (368995)

✝ Inginerul șef al S.C. "Tehnoton" S.A., Liviu Sufaru, este alături de directorul general, ing. Mihai Mărcuță, la pierderea suferită. (368995)

✝ Salariații Cantinei-restaurant "Tehnoton", împreună cu șefa complexului, Mariana Ilieș, sînt alături de directorul general, ing. Mihai Mărcuță, la pierderea suferită, și-i transmit sincere condoleanțe. (368995)

✝ Serviciul "Vînzări și Marketing" al S.C. "Tehnoton" S.A. este alături de directorul general, ing. Mihai Mărcuță, în aceste clipe grele, provocate de pierderea suferită. Sincere condoleanțe! (368995)

✝ Compartimentul "Transporturi" din cadrul S.C. "Tehnoton" S.A. este alături de directorul general, ing. Mihai Mărcuță, în aceste clipe grele, provocate de pierderea mamei. Sincere condoleanțe! (368995)

✝ Compartimentul "Management-Personal-Salarizare-Oficiu Juridic" transmite condoleanțe directorului general, ing. Mihai Mărcuță, pentru pierderea mamei. (368995)

✝ Serviciul "Aprovizionare" și mecanicul șef al S.C. "Tehnoton" S.A. regretă dispariția mamei directorului general, ing. Mihai Mărcuță, și-i transmit sincere condoleanțe. (694004)

✝ Compartimentul "Proiectare" al S.C. "Tehnoton" S.A. transmite directorului general, ing. Mihai Mărcuță, sincere condoleanțe. (694004)

✝ Compartimentul Administrativ al S.C. "Tehnoton" S.A. este alături de directorul general, inginer Mihai Mărcuță, la marea durere pricinuită de pierderea mamei. Sincere condoleanțe. (368995)

✝ Compartimentul "Financiar-Contabilitate-Contabilitate de secție" al S.C. "Tehnoton" S.A. este alături de directorul general, ing. Mihai Mărcuță, și-i transmit sincere condoleanțe. (368995)

✝ Oficiul de Calcul al S.C. "Tehnoton" S.A. este alături de managerul ing. Mihai Mărcuță, la pierderea suferită, și-i transmite sincere condoleanțe. (368995)

✝ Secția "Prelucrări Mecanice" - S.C. "Tehnoton" S.A. suferă alături de directorul general Mihai Mărcuță și transmite condoleanțe familiei. (694002)

✝ Serviciul "Programare Producție" - S.C. "Tehnoton" S.A. este alături de directorul general Mihai Mărcuță, în aceste momente grele, și transmite sincere condoleanțe familiei. (694002)

✝ Secția MRR - TV S1E1 transmite sincere condoleanțe directorului general Mihai Mărcuță, pentru pierderea suferită. (694002)

✝ Atelierul "Bobinaj" transmite sincere condoleanțe directorului general Mihai Mărcuță, pentru pierderea suferită. (694002)

✝ Atelierul "Sculărie" transmite sincere condoleanțe directorului general Mihai Mărcuță, pentru pierderea mamei. (694002)

✝ Atelierul "Mecano-Energetic" - S.C. "Tehnoton" S.A. transmite sincere condoleanțe directorului general Mihai Mărcuță, pentru pierderea suferită. (694002)

✝ Salariații compartimentului "Management" al S.C. "Tehnoton" sînt alături de dl director general Mihai Mărcuță, la durerea cauzată de pierderea mamei. Condoleanțe familiei îndoliate. (368994)

✝ Sincere condoleanțe familiei Grădinaru, pentru trecerea în neființă a tatălui, distinsul profesor ADRIAN VLAS, din partea colegilor Isachi, Ursachi și Niculiță. Veșnică recunoștință. (368993)

✝ Colectivul serviciului "Tezaur-Casierie" din Banca Comercială Română este alături de doamna Doina Stănicel, la marea durere pricinuită de decesul fulgerător al mamei. Sincere condoleanțe. (368983)

✝ Colectivul Centrului Logopedic Iași este alături de doamna Veronica Bîlbîie, la marea durere pe care o trăiește, acum, la moartea soțului, farmacist BÂLBÂIE. (694012)

✝ Colegii de la departamentul editorial sînt alături de directorul general al "Polirom" S.A., Adrian Butucă, în grelele momente pricinuite de decesul bunicii.

✝ Sincere condoleanțe prietenului Adrian Butucă, pentru pierderea suferită. Silviu Lupescu.

✝ Colectivul Postului de Radio HIT este alături de dl Adrian Butucă și de familia sa, la suferința pricinuită de trecerea în neființă a unui om foarte drag.

✝ Colectivul Biroului "Personal-Salarizare" de la S.C. "Tehnoton" S.A. Iași este alături de dl director general, ing. Mihai Mărcuță, în aceste momente grele, pricinuite de decesul mamei, și-i transmite sincere condoleanțe. (694162)

✝ Colectivul compartimentului Metrologic al S.C. "Tehnoton" S.A. Iași transmite sincere condoleanțe dlui manager Mihai Mărcuță, pentru pierderea suferită. (694162)

✝ Familia M. Ioan este profund marcată de decesul prematur al dnei VIORICA MARINIUC și transmite sincere condoleanțe soțului. (368444)

✝ Locatarii blocului A15 transmit sincere condoleanțe domnului Vasile Mariniuc, pentru pierderea prematură a soției. (368445)

✝ Colegii de la Consiliul Local Deleni regretă decesul dlui secretar SAVA și transmit sincere condoleanțe familiei îndoliate. Dumnezeu să-l ierte! (368776)

✝ A plecat, pe drumul fără întoarcere, cel care a fost prof. ADRIAN VLAS. Sîntem alături de familie și o asigurăm de întreaga noastră compasiune. Familia Irimescu. (694022)

✝ Colectivul CTC - UTCG din cadrul S.C. "Fortus" S.A. Iași transmite sincere condoleanțe domnului Aurel Albert, pentru pierderea suferită. (694015)

✝ Familiile Stanciu și Burghelea împărtășesc durerea suferită de familia Ioan Toma și-i transmit sincere condoleanțe. (694020)

✝ Familia Constantin Ionescu transmite sincere condoleanțe familiei Ioan Toma, pentru pierderea suferită. (694020)

Comemorări

✝ Anunțăm, cu regret și durere, că a trecut un an de cînd s-a petrecut dintre noi prof. GHEORGHE MORĂRAȘU. Ceremonia religioasă va avea loc sîmbătă, 29 martie 1997, orele 13.00, la Cimitirul "Eternitate". Dumnezeu să-l odihnească în pace și să dea liniște sufletului său zbuciumat. (694004)

✝ Vineri, 28 martie, se împlinesc 40 de zile de cînd a plecat dintre noi dr VIORICA DIACONESCU. Toți cei care au cunoscut-o și apreciat-o îi închină un pios omagiu. Dumnezeu s-o odihnească în pace! (368680)

✝ Cu durere în suflet, familia anunță că a trecut un an de cînd dragul nostru soț și tată - VASILE MIHAI nu mai este cu noi. Comemorarea va avea loc sîmbătă, 29 martie 1997, la Cimitirul "Socola Mică" - Bucium. Dumnezeu să-l ierte și să-l odihnească în pace! (368996)

✝ Sub această cruce rece,/ În acest mormînt, zace/ Ce-am avut mai scump pe lume. Azi, 28 martie, se împlinesc 6 luni de cînd bunul soț și bunic COSTACHE FILIP a plecat, fără să ne spună măcar un cuvînt. Lacrimi și flori pe tristul lui mormînt. Soția - Anica și nepoții. Dumnezeu să-l ierte. (694006)

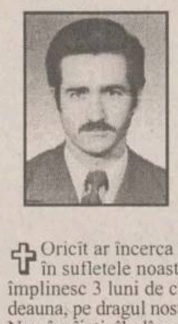

✝ Oricît ar încerca timpul să aștearnă uitarea în sufletele noastre, nu va reuși. Se împlinesc 3 luni de cînd l-am pierdut, pentru totdeauna, pe dragul nostru IONEL CUCIUREANU. Nemîngîiați, îl plîng soția - Lenuța, copiii - Ionuț și Daniel, părinții, socrii, frații, cumnații, cumnatele și nepoții. Ai plecat dintre noi cînd puteai să te bucuri de roadele muncii tale, atunci cînd copiii tăi aveau cea mai mare nevoie de un tătic ca tine. Veșnicia te-a cuprins, ne-ai lăsat doar amintirile, dorul, lacrimile și un gol imens în sufletele noastre. Dumnezeu să te ierte și să vegheze la liniștea sufletului tău! Nu te vom uita niciodată! (368871)

Mulțumiri

■ Radu Părpăuță mulțumește pentru competența și omenia manifestate în îngrijirea sa doamnei doctor Adriana Nițescu și întregului personal al Clinicii de Chirurgie-Ortopedie de la Spitalul de Recuperare.

■ Familiile Petru Zgardan și Dan Zugun își exprimă întreaga recunoștință și mulțumire, pentru înaltul profesionalism de care a dat dovadă, în îngrijirea medicală, doamnei dr Mariana Floareș Chiriac, medic primar, doctor în Cardiologie, de la Spitalul "Sfîntul Spiridon" - Geriatrie. (368761)

■ Olga și Ana Popovici, din Prisăcani - Iași, își exprimă mulțumirea față de dna dr Mariana Chiriac (Floareș), medic primar, doctor în științe, de la cabinetul de Geriatrie - Iași. (368762)

■ Asociația Pensionarilor de Boală gr. I, II, III Inițiatoare mulțumește domnilor patroni Aurel Arnăutu - S.C. "Ario" SRL, Mircea Vasiliu - S.C. "Zboina" SRL, Florin Țintaru - S.C. "Thay" SRL și "Hîrlău" - și doamnei dr Mariana Floareș Chiriac, pentru ajutorul umanitar și medical acordat. (368761)

■ Prof. Mariana Tudose și copiii mulțumesc, din suflet, tuturor celor care, prin prezență, anunțuri, telegrame sau cu gîndul, le-au fost alături la conducerea, pe ultimul drum, a celui care fost prof. univ. dr IORDACHI TUDOSE. Deosebite mulțumiri conducerii Facultății de Biologie, colectivului Laboratorului de Genetică și Grupului Școlar Agricol Iași. (369450)

AGENDA OMULUI DE AFACERI

IG TRADE

distribuie

APĂ MINERALĂ BORSEC

Comenzi la telefon 032/272213

ELECTRA SRL

ALARME inteligente, import, omologate.
Autorizare I.G.P. Avizări conform Legii 18/1996.

INTERFOANE de acces cu cartelă
pentru blocuri, sedii firme, vile.

Iași, șos. Nicolina nr. 35, bl. 919, tel./fax 032/126276

ROENTER Ltd.

Consulting managerial și de afaceri

- Asigurăm rapid:
  - înmatriculări societăți comerciale
  - înregistrări acte adiționale
  - obținem autorizație de funcționare pentru sedii firmă, birouri, depozite
- Elaborări contracte comerciale

Iași, Str. A. Panu nr. 13-15, mezanin Telefon 212335
zilnic 9.00-19.00 sîmbătă 9.00-14.00

ED & F MAN ZAHĂR

vinde

ZAHĂR saci - 50 kg

Roman, tel/fax 033/733532

VITALEF SA

VINDE *en gros/en detail*
- CIREȘE CONFIATE (vrac și ambalat) - unic producător
- CONSERVE LEGUME-FRUCTE (producție proprie)
- LEGUME-FRUCTE PROASPETE
- BĂUTURI RĂCORITOARE

ÎNCHIRIAZĂ *spații comerciale/depozitare pentru birouri, sedii firme*
Bd. Chimiei nr. 12, tel./fax 032/137882

ROCAMBOLE

Unic distribuitor BENCKISER

vă oferă:
- gama de detergenți DOSIA
- detergenți SOLE, CALINDA, LIP
- CILLIT, WC PICKER

Transport gratuit
Tel. 032/217378

ROCAMBOLE

Societate de distribuție
- coniac Napoleon (4 sortimente)
- vodka Tsarkoff, Atheneum
- rom Havana Club
- vermut Barbieri

Produse de calitate însoțite de certificat LAREX
Transport gratuit
Tel. 032/217378

TOFAN GRUP

comercializează: • anvelope și camere auto
(produse de Danubiana și Victoria Florești)

Iași- Șos. Păcurari nr. 92 (în incinta Transmixt SA)
Tel. 032/154.343

LUCEAFĂRUL MOBILUX

produce
- mobilier serie și la comandă

Adaos comercial 0
Prețuri foarte avantajoase

Letcani, Șoseaua Iași - Tg. Frumos
tel: 018/613573

IRSIDO

Reprezentanță ESSELTE
- ARTICOLE DE BIROU (bibliorafturi, caiete mecanice, suporți documente, clipboard-uri)
- instrumente de scris SCHNEIDER, PARKER, MICRO
- hîrtie calc, planșete desen, truse/tuș ROTRING
- rechizite școlare

Iași, Str. Toma Cozma nr. 7A (vis-a-vis de lic. Negruzzi)
tel./fax 032/144255

MELIOR

- articole de papetărie ı materiale tipografice (plăci și hîrtie, offset, cerneluri, soluții chimice, ciorapi de umezire)
- utilaje tipografice noi și second hand
- pompe de înaltă presiune KRÄNZEL

Iași, str. G. Ureche, bl. M7
tel/fax: 032-162234, tel: 032-224306

GHEZACO

RULMENȚI

Iași, str. Eternitate nr. 35, tel: 032/272630

PUBLICITATE, UTILITARE

AUTO MOTO

AUTOVEHICULE ROMÂNEȘTI

■ **Dacia berlină, nouă, 0 km, albastru-metalizat. Telefon 125594. (368931)**

■ **Dacia 1410, oct. 1989, 42.000 km, preț 12 milioane lei. Telefon 214167.**

■ **Urgent, Dacia 1310, an fabricație 1988. Preț 11,5 milioane lei. Telefon 174804.**

■ Facilitez procurarea oricărui tip de autoturism Dacia, în maximum 24 ore, pentru persoane fizice sau firme, cu factură sau cu contract vînzare-cumpărare. Telefon 159809. (368173)

■ ARO camionetă, motor D 127. Telefon 177182. (369132)

■ **Dacia 1310, an fabricație 1986, preț avantajos. Telefon 123602; 210645 (int. 115). (369345)**

■ Dacia 1304, 5.000 km, negociabil. Telefon 034/341320. (369248)

■ Dacia berlină 1300, gris 83, înmatriculată, funcționare ireproșabilă, asigurare ADAS 1997. Telefon 147340. (368646)

■ ARO 240D, an fabricație 1990, adus din Germania și SRL. Telefon 030/311483.

■ Oltcit fabricat în septembrie '91, cu baterie Bosch, cauciucuri Barum, tobă inox, funcționare ireproșabilă. Preț 8,5 milioane lei, negociabil. Telefon 139445. (368744)

■ Dacia-"papuc" 1309, fabricată în august 1995, motor 1400, stare ireproșabilă. Telefon 031/617217. (3744)

■ Dacia 1100, în stare perfectă de funcționare. telefon 172689. (368340)

■ Dacia 1300, perfectă stare de funcționare, dotată pentru taxi, în locație cu vînzare sau de preferință - vînd. Preț negociabil. Telefon 174361. (368345)

■ Oltcit RM, an 1990, în stare perfectă de funcționare, piese de schimb, preț negociabil 8 milioane lei. Telefon 143037; 146142. (368692)

■ ARO 204 diesel. Telefon 114330. (368956)

■ Dacia-"papuc", caroserie tablă acoperită cu aluminiu, preț derizoriu. Telefon 178386, după ora 18,00. (368853)

■ Dacia 1310, omologată 1991, motor standard, cutie 5 trepte, carte identitate RAR, preț negociabil. Telefon 214308, între orele 8,00-17,00. (368979)

■ ARO 244, cu remorcă, motor Brasov, din 1991 și Dacia 1304, carosată Bistrița, din decembrie 1995. Telefon 031/630373. (4972)

■ **Urgent. Dacia 1310, an fabricație 1992. Telefon 290319, după orele 16,00. (368849)**

■ Dacia 1310, an 1983, bleu Mamaia, nr IS-44-CGH. Preț negociabil 12,5 milioanel lei, vizibilă bdul Socola. Telefon 134982. (694155)

■ **Dacia 1300, cu elemente 1310, stare foarte bună. Telefon 157087, după orele 17,00. (694159)**

■ Dacia 1310, fabricație 1993. Telefon 123463. (694008)

■ Oltcit Club, în stare bună. Relații la telefon 762879.

■ **Dacia 1310, an fabricație 1984, și Dacia 1310, cu ridicare pe 31 martie. Telefon 163355.**

Piese

■ S.C. TEHNO ESPERA S.A. produce și livrează, en gros și en detail, subansamble eșapament auto Dacia, Oltcit, ARO, Lada și execută la comandă, eșapamente pentru orice marcă străină, după original. Relații la telefon 032/173482. (368352)

AUTOVEHICULE IMPORT

■ Autoturism ZAZ. Telefon 156480, orele 19,00. (368186)

■ **Renault 21 GTS, 1987, recent intrat în țară, stare perfectă de funcționare. Telefon 149456. (367949)**

■ **Cielo, an fabricație 1996, preț 11.400 USD sau preluare contract, avans plătit 5.700 USD. Telefon 148454, după orele 16,00. (369383)**

■ Vînd Daewoo Cielo. Telefon 213923. (368530)

■ **Vînd Cielo, 0 km GLE, aer condiționat, cauciucuri Michelin. Preț depozit 12.600 USD. Preț vînzare - foarte avantajos. Telefon 212832. (368501)**

■ Citroen BX 19 Diesel, model 1984, înmatriculat, carte de identitate, 1.900 cmc, stare de funcționare. Preț 1.900 dolari, negociabil. Telefon 233160. (368737)

■ Skoda 120 L, alb 10, vizibilă la rond vechi CUG, preț negociabil. Telefon 221536. (368636)

■ Mercedes 123 D. Relații la telefon 031/615147/613867, după ora 19,00. (3738)

■ Raba 10 t, bena înaltă tip F.N.C. (transport cereale) cu sistem basculare. Pot fi luate în calcul și variante de schimb. Telefon 031/525632. (4540)

■ Renault 11, fundație umanitară și Dacia break, persoană fizică, preț avantajos. Telefon 031/516898. (4682)

■ **Ocazie rară! Peugeot 405 gri, înmatriculat, stare excelentă. Preț avantajos. Relații la telefon 032/210892, orele 7,00-9,30; 17,00-22,00. (368820)**

■ **Mașină de teren "Toyota", diesel, 5 locuri plus ladă marfă, înmatriculată. Telefon 149030, pînă la orele 14,00 sau 172467, după orele 14,00. (368826)**

■ **Mașină de teren "Toyota" - 5 locuri plus ladă marfă, neînmatriculată, fără motor. Telefon 149030, pînă la orele 14,00 sau 172467, după orele 14,00. (368826)**

■ **Renault 5 Alpin, înmatriculat, an fabricație 1980, perfect funcționabil. Preț fix 5,5 milioane lei. Telefon 170809 sau 177313. (368833)**

■ BMW 316, înmatriculată, preț 1000 USD. Telefon 270352. (368880)

■ BMW, 1600 cmc, 1980, 110000 km, stare ireproșabilă, preț 3000 DM, negociabil, Tudor (T17/416). (368992)

Piese

■ Motoare, plus cutie cu acte de vamă, pentru Opel, BMW, Volkswagen. Telefon 133056. (369438)

■ Piese Audi 80. Telefon 159494. (368426)

■ Faruri Ford Escort, model '81-'84. Telefon 133056. (369438)

DIVERSE

■ **TV 14 C, în perfectă stare de circulație, preț avantajos. Relații la telefon 126986. (369109)**

■ **Două tractoare U650 (an fabricație: 1990, 1995), semănătoare SUP29 (1995), două pluguri și combină cereale Massey-Ferguson. Preț negociabil. Telefon 763932. (368400)**

■ Tractor U650, perfectă stare de funcționare, și diverse piese de schimb. Preț negociabil. Telefon 270082, după orele 15,00. (368198)

■ Tractor U650 M, an fabricație 1993 - familia Constantin Bălăcianu, Podu-Iloaiei. Telefon 740437. (368194)

■ **Urgent dubă VW, an fabricație 1988, motorină, vama plătită, înmatriculabilă, masa max. 3,5 t, roți duble spate, albă, stare excepțională. Relații la telefon 271250, orele 17,00-23,00. (368496)**

■ **Urgent, camion Roman AB Saviem 797, tip 8135, an fabricație 1982, masa max. 10 t, motorină, tracțiune spate, culoare verde-albastru, capacitatea rezervorului - 140, înmatriculat, funcționabil. Telefon 271250, orele 17,00-23,00. (368496)**

■ Tractor și plug, rep. capit., cauciucuri noi, preț 40 milioane lei. Telefon 270598. (368316)

■ Raba 10 t, carosat, stare excepțională. Telefon 031/533694, orele 9,00-17,00. (4341)

■ Tractor, an fabricație 1993, cu remorcă, înscris în circulație. Telefon 3, Bălăbănești, județul Galați, după orele 20,00. (368564)

■ Remorcă ușoară pe două roți, echipată cu 20 stupi pentru transportat albine în pastoral. Relații 032/763454.

■ Microbuz Mercedes 100D, 2.400 cmc, Diesel, 1990. Telefon 213101; 211579. (368604)

■ Motocicletă "Voshod". Telefon 111447. (368609)

■ Rulotă, an fabricație 1984 și motor VW Transporter 1.600 cmc diesel. Telefon 031/530214. (4615)

■ Acte Opel Ascona diesel C - Cupe, piese schimb. Telefon 517198, după orele 19,00. (4801)

■ Urgent, tractor U 650 plus plug. Telefon 762559 sau 761201.

■ Rulotă "Felicia" 2.500, înmatriculată, CI, stare foarte bună. Telefon 145616. (368944)

■ Dubă 5,5 t, motor Saviem înmatriculată RC, verificare tehnică la zi, în circulație. Telefon 123560. (368978)

■ Tractor U 650, cu disc, com. Tg. Frumos. Telefon 710004; 710725.

■ **Acte Golf tip I, preț 2,5 milioane lei, negociabil. Telefon 161446.**

■ **Autocamion Raba Turbo, 22 tone. Telefon 210981; 211128. (368769)**

■ Camion Saviem cu atelaj și 100 butelii, motor electric 45 kw/950 turații și de 75 kw/950 turații, copiator tip "Minolta EP 70", vibrochen ARO, tren fix cutie viteze Saviem. Relații la 031/552252.

■ Barcă cu motor - 6 locuri, nouă. Informații la telefon 130153 (orele 9,00-14,00); 232032 (între orele 19,00-22,00) sau Magazinul AVPS - Piatra-Neamț. Telefon 033/214170. (626372)

■ SC START SA Brăila, Aleea Parcului nr. 1 vinde mijloace de transport de mare capacitate. Lista mijloacelor de transport poate fi consultată zilnic la sediul societății, compartimentul tehnic. Precizăm că toate mijloacele de transport sînt în perfectă stare de funcționare. Relații suplimentare la telefoanele: 039/672740 sau 039/673238.

■ Urgent, IFA L 50, în stare de funcționare, cu revizia tehnică făcută pînă în 1998. Telefon 154348. (368443)

OFERTA LOCURILOR DE MUNCĂ

Oficiul Forțelor de Muncă Iași
Locuri de muncă vacante:

1. IASITEX - 100 confecționere;
2. RATC - 50 controlori, 10 lăcătuși; 3. IASICONF - 100 confecționere; 4. PLUMBER - 6 instalatori;
5. MOBART - 6 tîmplari necalificați;
6. TERMOL - 10 ingineri M.T., 10 ingineri I.C., 10 economiști, 10 absolvenți liceu economic;
7. SIGUAS - 15 dulgheri;
8. AVATTI - 5 zidari;
9. IASICON - 10 zidari, 5 fierari betoniști;
10. CASA - 5 zugravi, 5 mozaicari, 5 fierari betoniști, 5 zidari;
11. DIRECȚIA DE POȘTĂ - 2 șoferi-cat. B, C, E, un inginer CCIA, 1 referent financiar;
12. GEVAS - 1 agent comercial;
13. METALO-CHIMICE - 1 motopompist, 1 instalator sanitar;
14. BURGEOIS (C. Negri 62) - 3 vînzătoare;
15. CERAMICA - 80 lăcătuși mec.-electromec.;
16. DOSOFTEI - 1 inginer șef complex, 1 retușor, 1 culegător necalificat, 2 ajutor bucătar;
17. MULTITRADE - 3 sudori, 10 lăcătuși conf. metalice, 1 vopsitor pistol, 3 chimiști rășini poliesterice;
18. MODAN LUX - 5 confecționere;
19. NIELA CON - 4 agenți comerciali.

Pentru relații, vă rugăm să vă adresați la Oficiul Forțelor de Muncă Iași (str. 9 Mai nr. 16).

Oficiul Forțelor de Muncă Pașcani
Locuri de muncă vacante:

1. S.C. DOMTOUR-TRANSTIR S.R.L. - 24 muncitori necalificați, 25 tîmplari, 4 șoferi categ. C, D, E, 4 operatoare calcul, 2 ingineri electroniști, 1 economist plan export, 1 economist finanțe. Relații la telefon 763555; 761434; 761111;
2. S.C. ADEMS S.R.L. Pașcani - 2 ingineri prelucrare lemn, 2 ingineri mecanici, 5 tîmplari, 3 ingineri electroniști, 3 conducători auto profesioniști, categ. A, B, C, 2 sudori electric-autogen, 1 zidar, 1 vopsitor. **Relații la telefon 761758, 761468.**

TURISM

TOTEM TURISM
CASA TINERETULUI IAȘI
tel. 032/213545

EXCURSII EXTERNE
Italia, Franța, SUA, Cipru, Austria, Grecia, Anglia, Spania, Israel
TRANSPORT INTERNAȚIONAL AUTOCAR EUROPA (inclusiv Italia)
TRANSPORT AERIAN - Agent AIR MOLDOVA INTERNAȚIONAL
eliberări bilete și rezervări pentru orice direcție cu plecări din Iași

net
Compania de Turism NORD-EST TOURS
CASA MODEI (mezanin)
tel. 032/117596, 213450
fax 032/144577, 270415

GRECIA - plajă la Volos - vară '97
235 USD - 6 nopți cazare, 6 pensiuni complete, transport autocar
Transport aerian prin: KLM, Air Moldova International, DAC AIR, TAROM, BRITISH AIRWAYS, AIR FRANCE, SWISS AIR
Transport rutier prin: TOURING, EUROTIME, EUROLINES, EUROPABUS, DOUBLET

SIMIAN
Excursii externe: Italia - Spania (Franța); Franța, Egipt, Thailanda, India, turul Europei II, Austria, Grecia, Norvegia, Tunisia, SUA
Excursii interne: traseu la solicitare
Transporturi internaționale - Europa (inclusiv Italia)
Iași, str. C. Negri bl. C2 (lîngă Biserica Bărboi)
tel./fax: 032/215393

OLIMP
Agenție de turism
1997
Vacanțe - Odihnă - Tratament
Orice destinație internă sau externă
Sezon estival 1997 - Grecia
IMPORTANT
Din acest an un nou sistem de vînzări!
Iași, str. Gavril Muzicescu nr. 6, bl. 7A, mezanin
(fundație, deasupra Universității Petre Andrei), Tel: 215524, 215529

AGENDA AUTO

Castrol dealer autorizat
MICHELIN
DUNLOP
BOSCH

INFOTEC SRL
luni - vineri 9,00 - 18,00
sîmbătă 9,00 - 14,00
Str. Împăcării nr. 35, bl. 919
☎ 221405, 126816

SIX SRL
- vopsele STANDOX
luni - vineri 9,00 - 18,00
sîmbătă 9,00 - 12,00
Străpungere Ștefan cel Mare nr. 3
☎ 117557

BOSCH
MONROE amortizoare
RUEDAS SRL
luni-vineri 8,00 - 20,00
sîmbătă 8,00 - 16,00
duminică 9,00 - 14,00
Str. Armeană nr. 5, tel. 112239

TOFAN GRUP
luni - vineri 8,00 - 16,00
Șos. Păcurari nr. 92
în incinta TRANSMIXT SA
(AUTOBAZA 2)
☎ 032/154.343

AUTO RICAMBI
auto ricambi
● Importator piese auto
luni - vineri 9,00 - 18,00
sîmbătă 9,00 - 14,00
☎ 225151 (magazin) Piața CUG
☎ /FAX 232856 (birouri)

SERVICE MOARA DE FOC
MOLDOVA TRICOTAJE
● Mecanică, tinichigerie, vopsitorie, vulcanizare
Program 9,00 - 16,00
str. Moara de Foc nr. 29 ☎117016

PARBRIZE
A.G.E.R. SERVICE
AUTO GLASS EXPRES ROMANIA SERVICE
● Geamuri import vest pentru toate tipurile de autovehicule (și en gros)
● Asigurăm și montaj, cu set de soluții originale
Str. N. Gane nr. 15 ☎/FAX 210351

AUTOSHOP
luni - vineri 8,00 - 22,00
sîmbătă 8,00 - 18,00
Str. Nicolina nr. 33
(rond vechi CUG)
☎221849; FAX 222403

BRAS srl
luni-sîmbătă 8.00-20.00
duminică 8.00-13.00
Str. Silvestru nr. 4
☎/fax 214.910

S.C. INTER express S.R.L.
● Piese de schimb, anvelope, acumulatori, accesorii
Program 8,00 - 18,00
Str. Socola nr. 18 (lîngă Cotnari)
☎ /FAX 230278

BERTO IMPEX SRL
COMUNICAȚII ȘI SISTEME DE SECURITATE
DISTRIBUITOR ZONAL
●Alarme auto ENFORCER - SUA
Hotel Traian, cam. 402/412
☎/FAX 211114

AMRS SRL
● Amortizoare SACHS
luni - vineri 8,00 - 18,00
sîmbătă 8,00-12,00
Str. Păcurari nr. 78
☎ 032/214150

☎ TELEFOANE UTILE: FARMACII

1. **FARMACIA A.T.I.- PULS**
Șoseaua Națională 164, bl. D (Podu Roș)
zilnic : 8.00 - 20.00
sîmbăta :9.00 - 18.00
duminica : 9.00 - 18.00
☎ **233.242, 233.223**

2. **FARMACIA SF. LAZĂR -**
zilnic : 8.00 - 20.00
sîmbăta : 8.00 - 14.00
duminica : 8.00 - 14.00
☎ **230.153**

3. **NOREX PHARM**
Str. Grigore Ureche nr. 1
(Centrul Civic, lîngă Tribunal)
zilnic: 8.00 - 20.00
sîmbăta: 9.00 - 18.30
duminica: 9.00 - 13.00
☎ **216.382**

4. **FARMACIA GHIȚUN -**
Cuza Vodă 27
zilnic : 7.00 - 20.30
sîmbăta : 8.00 - 15.00
☎ **147.077, 231.876**

5. **SALVIA**
Cuza Vodă 1
zilnic : 7.30 - 20.30
duminică : 8.30 - 14.00
☎ **210.340**

6. **SEMIS -**
Străpungere Silvestru nr.7
zilnic : 8.00 - 20.00
duminica: 9.00 - 17.00
☎ **210.542**

7. **REMEDIA -**
Str. Gării 30
zilnic : 7.30 - 20.00
sîmbăta : 8.00 - 14.00
duminica : 8.00 - 14.00
☎ **146.325**

8. **FARMACIA 4**
Bd. Ștefan cel Mare nr. 3
zilnic : 7.30 - 19.30
sîmbăta : 8.30 - 13.30
☎ **142.020**

9. **BEST FLORA**
Str. Vasile Lupu 108
zilnic: 8.00 - 20.00
duminica: 8.00 - 14.00
☎ **271.962**

10. **FARMACON**
Str. Gavril Muzicescu
(lîngă Palatul Telefoanelor)
zilnic: 8.00 - 21.00
sîmbăta: 8.00 - 16.00
duminica: 8.00 - 14.00
☎ **213.050**

11. **LIMA FARM**
Bulevard Tudor Vladimirescu 306
zilnic: 7.30 - 19.00
sîmbăta: 8.00 - 13.00
duminica: 10.00 - 12.00
☎ **114.453**

12. **FARMACIA NR. 1 Iași**
B-dul Dacia nr. 32
zilnic: 8.00 - 16.00
sîmbăta: închis
☎ **153.498**

13. **FARMACIA NR. 2 Iași**
Piața Unirii nr. 3
zilnic: 7.00 - 20.00 - 7.00
sîmbăta: program permanent
duminica: program permanent
Farmacie cu gardă
☎ **116.029**

14. **FARMACIA NR. 7 Iași**
Socola nr. 9, bloc E.1
zilnic: 7.00 - 20.00
sîmbăta: 8.00 - 14.00
☎ **132.293**

15. **FARMACIA NR. 9 Iași**
Sălciilor, bloc 828 Nicolina II
zilnic: 7.00 - 20.00
sîmbăta: 8.00 - 14.00
☎ **122.782**

16. **FARMACIA NR. 11 Iași**
Vasile Lupu 160, bloc G.3
zilnic: 10.00 - 18.00
sîmbăta: închis
☎ **175.457**

17. **FARMACIA NR. 15 Iași**
B-dul Independenței nr.23
zilnic: 7.00 - 20.00
sîmbăta: închis
☎ **116.408**

18. **FARMACIA NR. 50 Iași**
Vasile Lupu 8, bloc D.3
zilnic: 7.00 - 20.00
sîmbăta: 8.00 - 14.00
☎ **172.867**

19. **FARMACIA NR. 86 Iași**
Str. Măgurii nr. 4, Nicolina II
zilnic: 7.00 - 20.00
sîmbăta: 8.00 - 14.00
☎ **122.459**

20. **UNITATEA TEHNICO-MEDICALĂ Iași**
Sălciilor, bloc 828, Nicolina II
zilnic: 8.00 - 16.00
sîmbăta: închis
☎ **124.646**

21. **ALSOC - FARMAVITA**
Sf. Andrei nr. 4
(lîngă Biserica Sf. Andrei)
zilnic: 9.00-19.00
sîmbăta: 9.00-14.00
duminica: 9.00-14.00
☎ **112043**

22. **FARMACIA FRUMUSEȚE FARMEC**
Păcurari, bl. 540
zilnic : 8.00 - 19.00
sîmbăta : 8.00 - 15.00
☎ **163.615**

23. **EUROPHARM HOLDING**
Cerna 1 (Mircea cel Bătrîn)
zilnic : 8.00 - 20.00
sîmbăta : 8.00 - 14.00
duminică: 8.00 -14.00
☎ **224.109**

24. **ANDA FARM**
Șos. Păcurari, bl. 474
zilnic : 8.00 - 20.00
sîmbăta : 8.00 - 16.00
duminică : 9.00 - 13.00
☎ **252.254**

25. **SANOFARM**
Aleea Sadoveanu 4A
zilnic : 8.00 - 17.00
sîmbăta : 8.00 - 12.00
☎ **147.162**

26. **ALDAMED - TEHNICĂ MEDICALĂ**
V. Alecsandrii 1
zilnic : 8.00 - 19.00
sîmbăta : 8.00 - 15.00
☎ **215.500**

27. **BABY FARM**
V. Lupu 70-74
zilnic : 8.00 - 20.00
duminică: închis
☎ **271.357**

28. **TEOFARM**
Țuțora 2
zilnic : 8.00 - 20.00
duminică: închis
☎ **231.118**

TELEFOANE UTILE
CABINETE ȘI FARMACII VETERINARE AUTORIZATE

1. CABINET VETERINAR SALVANIM
Str. Uzinei nr. 32
zilnic: 10.00 - 13.00; 15.00 - 18.00
sîmbătă, duminică: 10.00 - 13.00
☎ **032/212184**

2. FARMACIA VETERINARĂ BIOVET
Strada Primăverii, nr. 23 (lîngă Policlinica Industrială)
Program:
zilnic: 9.30 - 17.30
sîmbătă: 9.30 - 13
duminică: închis
☎**032/233414**

3. CABINET VETERINAR INTERSERVICE VET
S.C. Interservice Vet
Strada Sf. Atanasie, Nr. 12
zilnic :10.00 - 13.00, 16.00 - 20.00
sîmbăta : 10.00 - 13.00
duminica : 10.00 - 13.00
☎ **032/217111**

4. ASOCIAȚIA CHINOLOGICĂ A MUNICIPIULUI IAȘI
(singura recunoscută de A.CH.R. și F.C.I)
Strada Sf. Atanasie, Nr. 12
Relații la toate cabinetele veterinare particulare autorizate sau la telefon:
☎**032/217111**

5. CABINET ȘI FARMACIE VETERINARĂ
S.C. UNIVET SRL
Strada Ion Creangă, nr 15 (lîngă Alimentara Triumf)
Program
zilnic : 9.00 - 13.00, 15.00 - 20.00
sîmbăta : 10.00 - 13.30
duminica : 10.00 - 13.30
☎ **032/176647**

6. FARMACII VETERINARE INTERSERVICE VET
S.C. Interservice Vet
Strada Arcu, Nr. 33
zilnic : 9.00 - 17.00
sîmbăta : 9.00 - 13.00
duminica : închis
Piața Chirilă
zilnic : 9.00 - 17.00
sîmbăta : 9.00 - 13.00
duminica : închis

7. CABINET VETERINAR ANIMAVET
Str. Aleea Oltea Doamna nr. 4
(În spatele Bisericii Catolice din Nicolina)
zilnic: 10.00 - 13.00; 16.00 - 19.00
sîmbătă, duminică: 10.00 - 13.00
☎ **032/220028**

☎ TELEFOANE UTILE

☎ SALVARE: 961
☎ POMPIERI: 981
Pașcani: 981, 761774
☎ POLIȚIE:
Inspectoratul Județean Centrala 140720; Dispecerat 146666; Municipiu Centrala 140020 Dispecerat 146840/955 Ofițer de serviciu 146850; Serviciul Circulație - 140070.
☎ SERVICII MEDICALE MOBILE CORPO-SAN (asistență medicală non-stop de urgență la domiciliu): 113130
☎ PROTECȚIA MUNCII.: 116139
☎ ASOCIAȚIA ROMÂNĂ ANTI-SIDA, HOTLINE SIDA: 210024
☎ AGENȚIA C.F.R.: 147673
☎ INFORMAȚII GARĂ: 146333
☎ AUTOGARĂ: 146587
☎ TAXICOM, dispecerat: 953, 146593
☎ GO-TAXI, dispecerat: 222060
☎ TAXI ROMARIS, dispecerat: 215555, 222222
☎ TAXI LYON TRANZ, dispecerat: 214214
☎ AGENȚIA TAROM: 115239
☎ INFORMAȚII AEROPORT: 174058;271590
☎ STAȚII PECO: Baș Ceauș - 176865; Aurel Vlaicu - 175872; Bucium - 132891; Crișan - 112182; Păcurari - 164142; Sărărie - 147480.
☎ A.C.R. - informații utile: 112345, 130177.
☎ DISPECERATE: R.A. Gaz-Metan - 928; 141737; R.A. Apă-Canal - 214271 (centrala - 215410); Renel - 147070, deranjamente - 929; Termoficare - 141956; R.A. Locuința - 112434; Telefoane - Deranjamente - 921;
☎ GARDA FINANCIARĂ: 114065, 12427.
☎ ADMINISTRAȚIA FINANCIARĂ: 143030
☎ TRIBUNAL: 146300
☎ PROCURATURĂ: 212566
☎ CAMERA DE COMERȚ: 117757
☎ CENTRUL MILITAR JUDEȚEAN: 146370
☎ STATUL MAJOR JUDEȚEAN DE APĂRARE CIVILĂ: 214470
☎ HOTELURI: Moldova - 142225; Traian - 143330; Unirea - 142110; Continental - 114320; Sport - 232800; Orizont - 112700
☎ POLICLINICA CU PLATĂ: triaj informații - 117244
☎ OFICIUL JUDEȚEAN PENTRU PROTECȚIA CONSUMATORILOR: 145392.
☎ AGENȚIA DE PROTECȚIA MEDIULUI: 214357
☎ LABORATOR ANALIZE "PRO FAMILIA": 230431
☎ FUNDAȚIA PENTRU PROTECȚIA ANIMALELOR "SALVANIM" - anunțuri pierderi/găsiri animale: 212184
☎ Vama Nicolina - 142817
☎ Punct vamal Of. Poștal 13 - 113093
☎ Direcția Regională Vamală Iași - 127779; 130154

CARNETUL ZILEI

VREMEA

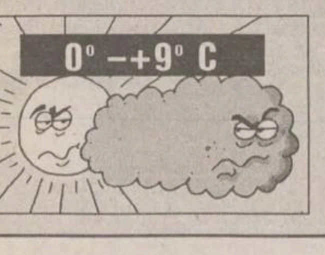

■ Vremea se va încălzi usor, ajungînd la valori termice normale pentru această perioadă. Cerul va fi noros si se vor semnala precipitații slabe, sub formă de ploaie. Vîntul va sufla slab la moderat, cu intensificări izolate, din sector V-S-V. Temperatura aerului va avea valori maxime cuprinse între 6° și 9° C, iar minime între 0° și 2° C. **(Centrul de Prevedere a Vremii Bacău)**

HOROSCOP

BERBEC

(21 mart. - 20 apr.):

✋ Variantele pentru care ati optat nu vă pun la adăpost de alte amenințări. Mai aveti suficiente resurse pentru a preveni efectele unui contraatac.

TAUR

(21 apr. - 20 mai):

👍 Nu trebuie să vă agătati cu tot dinadinsul de versiunile care vi se pun la dispoziție. Există o serie întreagă de posibilitati de-a reveni în forță.

GEMENI

(21 mai - 21 iun.):

✋ Promisiunile erau mai generoase decît realitatea, dar vă dati seama de asta deabia acum. Reglați-vă conturile cu dvs. înșivă, nu vă bateti cu altii.

RAC

(22 iun. - 22 iul.):

👎 Nu aveti, din păcate, suportul necesar pentru toate argumentele pe care le puneti pe tapet. Ele s-ar putea sustine, cîndva, dar acum sînt fragile.

LEU

(23 iul. - 22 aug.):

✋ Implicarea prietenilor în problema care vă preocupă este mai slabă decît vă închipuiti. De aceea nu este exclus să contați pe un ajutor imaginar.

FECIOARĂ

(23 aug. - 22 sept.):

✋ Fiecare asteaptă o satisfacție de ordin moral sau material, nu uitati lucrul ăsta. Altfel nu s-ar angaja într-o banală discutie de principiu.

BALANȚĂ

(23 sept. - 22 oct.):

👌 Trecerea de care vă bucurati în fata unei persoane influente va avea un rol important. Folositi-vă și de sentimentul firesc de solidaritate.

SCORPION

(23 oct. - 21 nov.):

👎 Era cazul să vă așteptați la o reacție vehementă, după ce ați atacat fără menajamente. Lupta va fi care pe care și se va purta, din păcate, fără mănuși.

SĂGETĂTOR

(22 nov. - 21 dec.):

✋ Nu trebuie să vă grăbiți în anticiparea unor evenimente, dați apă la moară celor mai ascunși. Dacă știți că se poate face o coaliție împotriva dvs., adormiti-o.

CAPRICORN

(22 dec. - 19 ian.):

👍 Replicile "la derută" sînt arma dvs. de bază, cu care ați cîștigat toate războaiele. Nu lăsati să se strecoare impresia că vă bazați pe ceva anume.

VĂRSĂTOR

(20 ian. - 18 febr.):

👎 V-ați întors de unde ați plecat, fără să obțineți nimic, ați pierdut doar timpul. Sfătuitorii v-au atras atenția că ar putea avea loc o diversiune.

PEȘTI

(19 febr. - 20 mart.):

👌 Roata norocului se întoarce cu fața la dvs., nu pierdeți nimic la un joc de noroc. Fără să investiți nu știu ce sumă, vă puteți trezi cu un sac de bani.

LEGENDA:

👎 - *vă paște ghinionul;*
✋ - *prudența e mama înțelepciunii;*
👍 - *n-aveți nimic de pierdut;*
👌 - *șansa vă surîde*

SOLUȚIA INTEGRAMEI DIN NUMĂRUL PRECEDENT

S; E; O; P; D; DEZVOLTARE; NEAM; GLAS; STADII; TIC; IMASURI; U; AMAR; TENOR; E; ILIC; SC; ANI; ATENTA; TARTA; IAR; BATAI; UNSE; LAC; COSIT

CALENDARUL CREȘTIN - ORTODOX

✝ Cv. Ștefan;
sf. mc. Ilaron cel Nou și Lidia

CALENDARUL CATOLIC

VINEREA SFÎNTĂ
(Patima și moartea Domnului)

FARMACII DE GARDĂ

Farmacia nr. 2, Piața Unirii (tel. 116029).

SPITALE DE GARDĂ

Spitalul "Sf. Spiridon" (tel. 142730): Clinica I Medicală, Clinica a III-a Chirurgie; **Maternitatea "Cuza Vodă"** (tel. 143320).

SALA "VICTORIA"

■ În organizarea Muzeului de Artă Iași, a Ministerului Culturii și a Ambasadei Braziliei la București, astăzi, orele 13.00, la sala "Victoria", va avea loc vernisajul expoziției artistului fotograf Edith Novarro, originar din România.

INTEGRAMA ZILEI

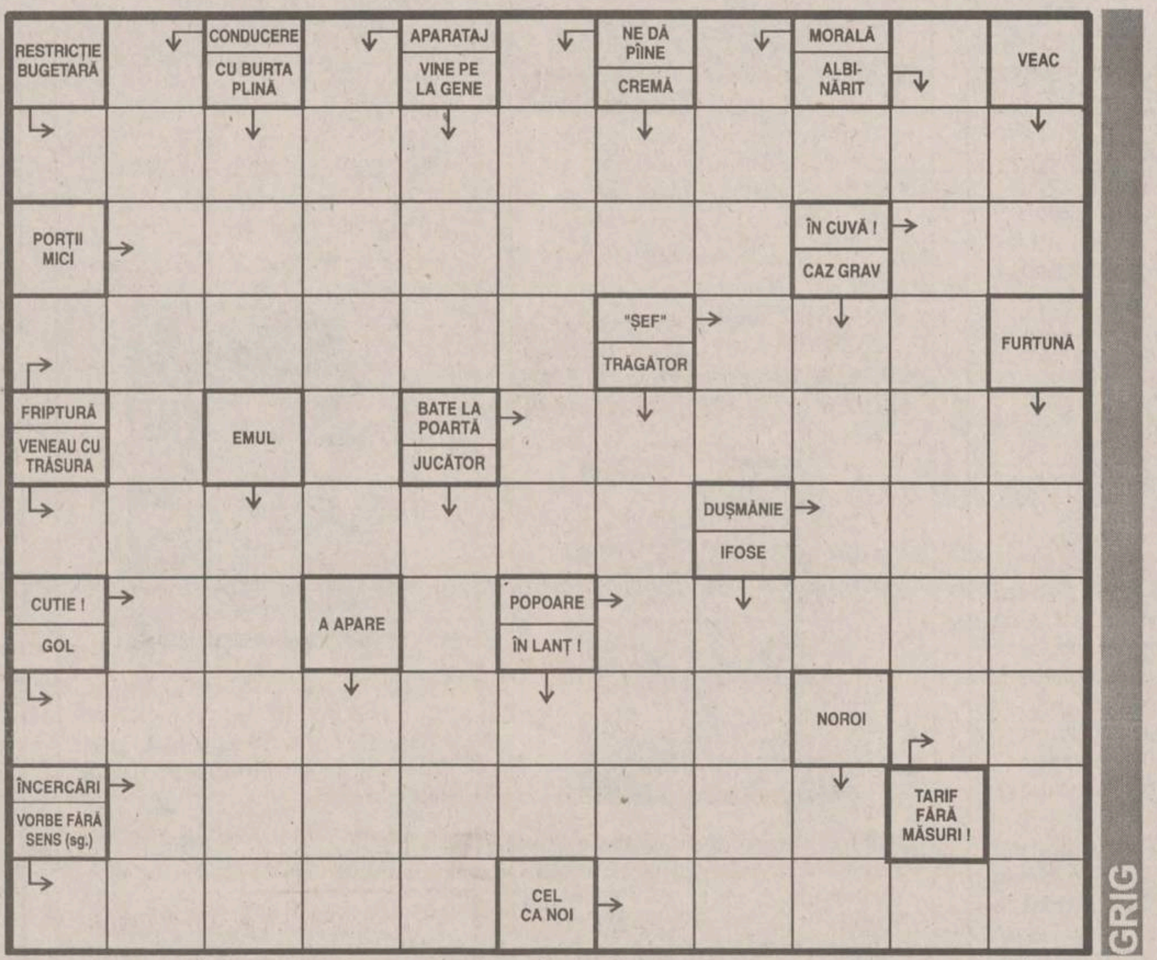

SERVICII UTILE

CONTABILITATE, EXPERTIZE ȘI AUDIT
☎ - 032/113486

CMM "SALTEX"
execută
PLĂPUMI, SALTELE
☎ - 032/116166

S.C. 6M
REPARAȚII FRIGIDERE
La domiciliul clientului
Garanție 2 ani
☎ - 032/251006

CONSTRUCȚII METALICE
Închideri balcoane, atelier mecanic
☎ - 032/117512

INSTALAȚII SANITARE, ÎNCĂZIRE ȘI ELECTRICE
☎ - 032/155479

REPARAȚII FRIGIDERE
La domiciliul clienților
☎ - 032/145523

AGENȚIA VICOSAN
Menaj, îngrijire, supraveghere copii și bătrîni
☎ - 032/126897, orele 9,00 - 19,00

SPĂLĂTORIE, CURĂȚĂTORIE CHIMICĂ RAPIDĂ
SC RAINBOW SRL
☎ - 032/124636

SC "MIOR" SRL
ÎMPUȘCĂM BOLȚURI
PRECIS, IEFTIN, RAPID
☎ - 032/117920

JOYEUX JOUJOU
Grădiniță de limbă franceză
☎ - 032/114263

SC "POLAR SERVICE" SRL
Reparații figidere
☎ - 032/220859

SISTEME DE PAZĂ ȘI PROTECȚIE AUTO ȘI IMOBILE
La beneficiar
☎ - 01/2406193

Oferta săptămînii: tehnică de calcul - birotică

OPEN SYSTEMS
Calculatoare
5x86, Pentium, K5, Pentium Pro
Canon
imprimante, copiatoare, faxuri
REDUCERI
pentru elevi, studenți și cadre didactice
Sediu central: Bradului 1, 225141, 225142 Birotică & Dezvoltare soft: Stejar 3, 174759 Magazin: 113545 WWW: http:/home.cccis.ro/~opensystems

Beta Line
COMPUTERS - SERVICE - ACCESORIES
Iasi,B-dul Tudor Vladimirescu, nr. 22 tel./fax: 032/271281
Calculatoare, periferice, service, consulting și instalări rețele
compace COMPUTERS Western Digital Microsoft HEWLETT PACKARD EPSON ADI Systems

UNITRADE SYSTEMS
Centru autorizat comercializare, distribuție, suport tehnic și service
EPSON COMPAQ ZENITH DATA SYSTEMS Konica
Iașl, B-dul Copou nr. 4, tel: 216413, 216412 ; fax: 216412 Magazin QUARTZ, Bd. Independenței, Y1-Y2, tel./fax: 146152
Diskete
CD-uri inscriptibile
Verbatim

Universal RX
SALIENT
Master Value Added Reseller
K5, Pentium, 6x86, Pentium Pro, MMx
Calculatoare
12 RATE
30% AVANS
48 ore TESTE
3 ani GARANȚIE
Căutăm Dealeri!
Iași, Str. Grigore Ureche nr. 3
Tel./Fax 032-212660, 217254

KEN KEN
COMPUTERS &SERVICE
Distribuitor SPRINT, SEIKOSHA, Paradox
Dealer Microsoft®, Minolta.
CALCULATOARE 5x86, Pentium, Pentium Pro
IMPRIMANTE, CONSUMABILE, SOFT
COMPONENTE, SERVICE
Iași, str. Sf. Lazăr nr. 49
tel./fax 032/231303, 231556

LIVIUS
SALIENT MASTER VAR
Master V.A.R. SALIENT
Calculatoare SALIENT
Imprimante ace/jet/laser/color
Componente și accesorii multimedia
Instalare. Instruire. Service
Iași, str. Fătu 1A
tel./fax 032/112221, 115922
e-mail: livius@mail.cccis.ro

Omega R.T.
Calculatoare 486, 5X86
AMD K5, Cyrix 6x86
INTEL Pentium
Imprimante,Consumabile
Produse multimedia
Iași, str. Sf. Lazăr 4A, bl. Peneș Curcanu
tel./fax: 116520
omegart @mail.cccis.ro

SERCOM
PARTENER AUTORIZAT HEWLETT PACKARD, DTK
HEWLETT PACKARD Authorized Reseller
Calculatoare
5x86, INTEL Pentium, 6x86
IMPRIMANTE, CONSUMABILE, BIROTICĂ
Iași, B-dul N. Iorga nr. 46,
tel./fax: 231001, 122589

dtk® ACE COMPUTERS
distribuitor autorizat
5x86, AMD K5
Calculatoare DTK ISO 9001
Intel Pentium 120-200 MHz
Pentium MMx
Instalare. Service. Consultanță
Iași, str. Grigore Ureche, bl. W. Mărăcineanu
tel./fax 032/213122, 213130

Universal RX Distribuitor Canon
imprimante cu jet, laser
Canon
& consumabile
Iași, str. Grigore Ureche nr. 3
Tel. 032 - 212660, 217254

SYSCAD
CALCULATOARE,
Imprimante,
Soft, Service, Accesorii,
Consumabile
Tel./Fax 032/213785, 217166, 115811
http://home.cccis.ro/~syscad

TH INVEST
program de contabilitate și gestiune
MENTOR
- înregistrări contabilitate automate!
- plata în sistem leasing
tel:032/217260, e-mail: thinvest@mail.cccis.ro

elcom® INTERNATIONAL societate ROMÂNO-GERMANĂ
Echipamente-tehnică de calcul
Cele mai bune, cele mai ieftine !
Opțiunea ideală !
Iași, str. C. Negri nr. 4, tel. 032 / 217233

EuroBIT
Imprimantă Canon BJC 240 color-A4
2.249.000 lei
access INTERNET gratuit - 1 lună
Iași, str. A. Panu nr. 36, bl. 1B, tel./fax 032/214010, 211494

dtk® ACE COMPUTERS
Imprimante
HP, Canon, EPSON
Consumabile
Iași, str. Grigore Ureche, bl. W. Mărăcineanu
tel./fax 032/213122, 213130

RADIX
Computere
Pentium, AMD-K5, 6x86
Imprimante
Consumabile
HEWLETT PACKARD Reseller Plus
Iași, B-dul Copou, nr. 3, etaj II; tel. 032/212453 tel./fax/ 032/210423

QUARTZ MATRIX
Sediul Central
Bd. Stefan cel Mare, Casa Modei, et.2
Tel. 032-21.72.48 / 21.72.58, Fax. 032-21.72.62
E-mail : qmatrix @ cccis.ro
Service
Sos. Pacurari nr. 8, bl. 558
Tel. 032-15.70.90 / 16.55.58, Fax. 032-16.55.58
COMPAQ
EPSON
TOSHIBA
CALCULATOARE
IMPRIMANTE, CONSUMABILE
COPIATOARE, TELEFAXURI

RTD® RomUS
TRADING & DEVELOPMENT
Austin - Texas Company
Calculatoare RTD
5x86, K5, 6x86
Monitoare
SMILE LR/NI
REDUCERI
pentru elevi și studenți
Iași, bd. Copou 3. Tel./fax: +40-32-210.492

CARNETUL ZILEI

TVR 1

6,00 România - Ora 6 fix! Știri (orele 6,05; 7,00; 8,00); Noaptea trecută în... București, Cluj-Napoca, Iași, Timișoara; Viața la țară; Astăzi în... București, Iași, Cluj-Napoca, Timișoara; Revista presei; Am răspund la un apel disperat; Bună dimineața, copii!; Bancul zilei; Ce gătesc astăzi?; Nu consumați!; Meteo; Horoscop; 3 minute pentru microbiști

8,40 Desene animate. A fost odată, ca altădată (Anglia, 1990)

9,10 Simpozion (r)

10,00 Știri

10,05 Limbi străine - Spaniola

10,35 Meridianele dansului (r)

11,00 Film serial (r). Andrea Celeste (Argentina). Ep. 154

11,50 Microrecital Gabriel Cotabiță

12,00 Știri

12,05 Media Club (r)

12,50 Ritmuri muzicale

13,00 TVR Cluj-Napoca. Patriarhi ai științelor: prof. Jean Roussey (Geneva); Așteaptă-mă, dor, că viu! Cîntece populare din Transilvania; Documentar: Limbajul animalelor - arta camuflării

14,00 Știri

14,10 Muzica pentru toți. Mihaela Martin și Valentin Gheorghiu

15,00 TVR Iași. Est Meridian

15,45 Desene animate. Bugs Bunny (SUA)

16,10 Pompierii vă informează. Emisiune realizată în colaborare cu Comandamentul Trupelor de Pompieri

16,30 Serial documentar. America sălbatică (SUA)

17,00 Știri

17,10 Emisiune în limba germană. Instantanee; "Patimile după Ioan" de Henrich Schütz; Aspecte europene; Muzică

18,10 Scena politică

18,40 Roata norocului. Joc de cultură generală, în care inteligența, intuiția și norocul participanților concurează, în egală măsură, cu cele ale telespectatorilor

19,10 Căsuța cu povești

19,15 Tezaur folcloric. Cu cîntecul dincolo de cîntec... Invitat dr Gabriel Rusu-Păsărin

19,55 Doar o vorbă "săț-i" mai spus! Coproducție. Invitat George Pruteanu

20,00 Jurnal. Meteo. Ediție specială; Sport

21,00 Film - Cînd raiul zîmbește - (Italia/Germania, 1994). Premieră pe țară. Cu: Kim Rossi Stuart, Anais Jeanneret. Regia Giovanni Ricci. Ultima parte

22,45 Ecoturism. O posibilă minivacanță la Moeciu de Sus

23,00 Jurnalul de noapte

23,20 MTV. Euro Top 20

Rod Steiger

0,20 Cinematograful de noapte. "Crime crepusculare" (The Twilight Murders - SUA, 1991). Premieră pe țară. Cu: Rod Steiger, Michael Gross. Regia Dick Lowry

TVR INTERNAȚIONAL

21,30 Jurnal. Revista presei

22,10 Ofertă specială

22,25 Cabinet

22,30 INFO. Buletin de știri în limba engleză

22,35 Punct de întîlnire. Să spui numai ce crezi - Gheorghe Crăsnaru

23,00 INFO. Buletin de știri în limba franceză

23,05 Un secol de cinema: Burebista (f., 1980, p.I). Cu: George Constantin, Ion Dichiseanu, Emanoil Petruț, Alexandru Repan, Ernest Maftei, Ovidiu Moldovan, Șerban Ionescu, Ștefan Sileanu, Ioana Bulcă. Regia Gheorghe Vitanidis.

0,20 Flash-star

0,40 NFO. Buletin de știri în limba germană

0,45 Doar haz

TVR 2

7,00 TVM. Telematinal

8,30 Desene animate. Piticii cosmici (Spania, 1992)

9,00 Muzica pentru toți. Din comorile Filmotecii TV.

10,00 Film. Curcubeul Lunii (Lunaia Raduga - Rusia, 1983). Cu: Vladimir Gostiuhin, Igor Starîghin. Regia B. Velșer

11,25 Mozaic-Satelit. Itinerar german. Mannheim - important centru economic. Partea a II-a (Deutsche Welle); Marile bătălii ale trecutului. Ep. 38 (CFI); Regatul ascuns. Călătorie în Bhutan (Deutsche Welle)

13,00 Film serial (r) Berlin Alexanderplatz (Germania). Ep. 9

14,00 Divertisment muzical, cu: Los del Rio, Tori Amos, Chocolate, Jose Luis Perales, Diavan, Sergio de Salas și Los Caporales, Sara (TV Spaniolă)

14,30 Desene animate. Tata cu picioare lungi (Japonia, 1990)

15,00 Limbi străine (r). Spaniolă

15,30 Conviețuiri. Comunitatea evreiască; Purim - sărbătoare tradițională

16,20 Film serial. Top-Model (Brazilia, 1990). Ep. 55

17,15 Bursa invențiilor

17,40 Film serial: Andrea Celeste (Argentina). Ep. 159

18,30 Ajută-te singur! Paza bună trece primejdia rea! Cum să economisim și cum putem pune la adăpost agoniseala de peste an?; Cum putem stîrpi dăunătorii pomilor? Sfaturi pentru pomicultori; Soiuri bune - producții bune. Demonstrații de altoire a pomilor pentru micii producători; Floricultura de balcon. Plante ornamentale - tratamente pentru întreținerea plantelor

19,00 Concertul Orchestrei Naționale. Radio. Dirijor Horia Andreescu, solistă Elisabeth Leonskaya. În program: L.van Beethoven - Uvertura "Leonora" nr. 3; W. A. Mozart - Concertul în Mi bemol major pentru pian și orchestră KV 271; L. van Beethoven - Simfonia a V-a în do minor. În pauza concertului - Colocviul criticilor muzicali

21,00 Ultimul tren. Primul pas: ideea de afacere

22,00 7 zile, 7 arte

22,05 TVM - Mesager

22,30 Robingo 2. Joc-concurs interactiv, dotat cu cîștiguri excepționale, în care participanți, spectatori și telespectatori trăiesc aceleași emoții

23,20 Doar o vorbă "săț-i" mai spun! (r)

23,30 Din viața rromilor - Tradiție și actualitate. "Lacho Drom", Drum bun! (do/7); Din viața socială a rromilor (reportaj); Muzică

TVR IAȘI

Pr. I, orele 15,00-15,45 - "Reporter în direct": ■ Alb-negru ■ De la lume adunate ■ Arpegii: Euromuzica '96 ■ Clipe de viață: "Incertitudini" ■ Eveniment ■ Post-scriptum: Lista neagră?!! ■ Sport

ELECTRON M BIT

18,31 Maxima zilei ■ 18,40 Reportajul zilei ■ 18,55 Opinii - un eveniment al zilei, văzut de locuitorii Iasului ■ 19,00 Studio M BIT ■ 19,30 Film artistic: "Dragoste neîmblînzită"; cu: Cathy Lee Crosby, John Getz. Regia Paul Aaron. E povestea unui copil problemă, al cărui comportament reflectă traumele unei copilării nefericite, în compania unui tată bețiv și a unei mame care și-a abandonat fetița. Procesul educativ, în cele din urmă, dă rezultate.

Posturile de televiziune își rezervă dreptul de a-și modifica programul în ultimul moment, în funcție de evenimentele zilei sau de necesitățile lor proprii.

PRO TV

7,00 Ora 7, bună dimineața!

9,00 Film serial: Tînăr și neliniștit (r)

9,45 Sport la minut - știri sportive

10,00 Film serial: Cine este șeful? (r)

10,30 Film serial: Înrobită de iubire (r)

11,15 Fort Boyard

12,30 Am întîlnit și români fericiți (r)

12,55 Știrile Pro Tv

13,00 Film artistic: Ringul (Casa de Filme 5, 1984). Regia Sergiu Nicolaescu; cu: Marin Moraru, Sergiu Nicolaescu, Letiția Gabrielli.

14,45 Desene animate

15,00 Film serial: Verdict - crimă!, ep. 97

16,00 Film serial: Tînăr și neliniștit, ep. 239

16,45 Film serial: Înrobită de iubire, ep. 67

17,30 Film serial: Xena - printesa războinică, ep. 4. Cu: Lucy Lawless, Renee O'Connor.

18,15 Rătăciți în tranziție (I)

18,30 Știrile Pro Tv

18,35 Rătăciți în tranziție (II)

19,00 Știi și cîștigi!

19,25 Chestiunea zilei

19,30 Știrile Pro Tv

20,00 Film serial: Dosarele X, ep. 69

Chuck Norris

21,00 Film artistic: Operațiunea Delta Force (SUA, 1986). Regia Menahem Golan; cu: Chuck Norris, Lee Marvin, Martin Balsam.

23,00 Știrile Pro Tv

23,15 Film serial: La limita imposibilului, ep. 12

0,00 Sport la minut - știri sportive

0,15 Film serial: Zona Crepusculară, ep. 26

1,00 Film artistic: Obsesia dragostei (dramă, Franța, 1975). Regia François Truffaut; cu: Isabelle Adjani, Bruce Robinson, Sylvia Marriott.

2,35 Desene animate

3,05 Baschet NBA: Charlotte - Indiana. Transmisiune în direct.

6,00 Film serial: Dosarele X (r)

6,45 Sport la minut - știri sportive (r).

TELECABLE

10,00 Alsacia (do/r) ■ 10,40 Scris în piatră (do/r) ■ 11,00 Călător prin timp (f/r) ■ 13,00 Furie și onoare (f/r) ■ 14,30 Nu o face! (f/r) ■ 16,00 Pauză muzicală ■ 17,00 Legenda lui Wyatt Earp (f. aventuri, SUA) ■ 18,30 Înscenarea (f. acțiune, SUA) ■ 21,00 Creta (do) ■ 21,15 Filipine (do) ■ 22,15 Un chilipir (co, SUA). Cu: Rodney Dangerfield, Joe Pesci. Regia James Signorelli ■ 0,00 Canalul adulților

RADIO IAȘI

6,00-8,30 Diminețile noastre ■ 7,00 Radiojurnal posturile centrale de radio ■ 8,30-9,00 Convorbiri literare (reluare) ■ 9,00-9,05 Buletin de știri ■ **9,05-13,00 Radiosfera** 11,00; 12,00 Știri ■ 10,00-11,00 Radio circuit multiplex ■ 12,30-12,40 Moment muzical folcloric ■ 13,00-13,15 Radiojurnal posturile centrale de radio ■ **13,15-16,00 Întîlniri... pe unde medii** ■ 14,00-14,05 Buletin de știri ■ 14,30 Fir direct... ■ 15,00-15,05 Buletin de știri ■ 15,30 Special pentru dvs. (Pensionarii) ■ 16,00-16,15 Radiojurnal posturile centrale de radio ■ 16,15-17,30 Cotidian sonor (17,00: Buletin de știri) ■ 17,30-18,00 Jurnalul artelor ■ 18,00-18,05 Buletin de știri ■ 18,05-19,00 Corespondența muzicală radio - program alcătuit la cererea ascultătorilor (muzică ușoară și populară) ■ 19,00-19,15 Radiojurnal posturile centrale de radio ■ 19,15-21,00 Univers muzical - I ■ 21,00-21,25 Evenimentele zilei și meteo ■ 21,25-21,30 Sport pentru toți ■ 21,30-22,00 Univers muzical - II

ANTENA 1

7,00 Știri/Revista presei

7,15 Văduva (ep. 83)

8,00 În vizită la Antena 1

10,30 Film serial: Viața în trei (ep. 25)

10,50 Quantum Teleshopping

11,00 Știri

11,10 Iluzii (s., ep. 14)

12,00 Curcanii (s., ep. 15)

13,00 Film serial: Dincolo de realitate (ep. 20)

13,30 Desene animate: Digby (ep. 19)

14,00 Știrile amiezii

14,10 Quantum Teleshopping

14,20 Film artistic: Suflete dezgolite (r)

16,00 Film serial: Lumină călăuzitoare (ep. 427)

16,50 Quantum Teleshopping

17,00 Știrile după-amiezii

17,10 Iluzii (s., ep. 15)

18,00 Desene animate: Gadget Boy (ep., 18)

18,30 Thalia

19,00 Știri - sumarul zilei

19,05 Beavie și Butthead (d.a.)

19,30 Văduva (s., ep. 84)

20,30 Observator

21,15 Din lumea afacerilor

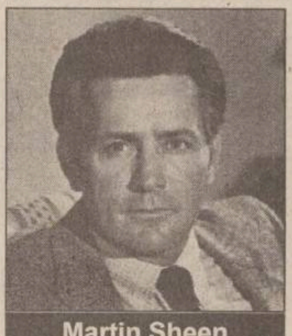

Martin Sheen

21,30 Film artistic: Experimentul Nightbreaker (SUA, 1990). Cu: Martin Sheen, Emilio Estevez, Lea Thompson. Regia Peter Markle.

23,10 Milionarii de la miezul nopții (partea I)

0,00 Știrile nopții

0,05 Milionarii de la miezul nopții (partea a II-a)

0,30 Film artistic: Fernand, povară grea (comedie, Franța, 1987). Cu: Thierry Lhermitte, Jean Yanne, Marie Laforet. Regia Gerard Mordillat. Un raid aerian transformă un orb și un criminal într-un cuplu indestructibil.

2,00 Quantum Teleshopping

2,10 Observator (r)

3,10 Ritmuri nocturne

6,00 Lumină călăuzitoare (ep. 427/r)

RADIO HIT

6,00-10,00 PRIMA ORĂ: 6,45; 8,15 - Sport; 9,25-9,40 Flashback ■ 10,00-14,00 SENS UNIC: 13,25-13,40 Flashback ■ 14,00-15,00 HIT BY REQUEST ■ 15,00-19,00 DRUMUL SPRE CASĂ: 17,23-17,40 - Flashback ■ 19,00-13,00 LA RAPORT : 20,30 - Sport ■ 23,00-6,00 NOI CEI DIN LINIA I!

TV EUROPA NOVA

10,00 Desene animate

10,30 Aici Europa Nova (r)

11,30 "Jake și Grăsanul" (s/r)

12,20 "Dragă John" (s/r)

12,45 Lumea filmului (r)

13,20 Reporter Europa Nova (r)

14,00 Închiderea programului

16,00 Deschiderea programului. Linia întîi

17,00 Desene animate

17,30 Asaltul MB.

18,00 Dura lex - Legea 61/1991 - Sancționarea faptelor de încălcare a unor norme de conviețuire socială, a ordinii și liniștii publice. Invitat: Valeria Țuțuianu, consilier juridic. Redactor Nucu Florea.

18,30 Magazin sportiv. Redactor Silviu Matei

18,50 Publicitate

19,00 Infonova

19,40 Telebingo

Madeleine Stowe

19,55 "Pariul" (f., SUA, 1989). Regia Will Mackenzie; cu: Mark Harmon, Madeleine Stowe, Leslie Ann Warren. La Atlantic City, în lumea pariurilor și femeilor frumoase, irezistibilul Taylor Worth pune pariu că va convinge trei tinere să se căsătorească cu el.

21,25 Noapte de catifea

21,50 Infonova

22,00 Concurs MONITORUL

22,25 Concurs Europa Nova. Super Star Show. Realizator: Horia Gumeni

23,15 Tentații

23,45 "Dosarele Rockford" (s, ep. 34)

0,35 "Playboy" - Fantezii erotice (s).

1,25 Închiderea programului

Radio CONTACT

5,00-8,00 Bună dimineața! (meteo, sport, horoscop, concursuri, aniversări, revista presei, recomandări TV, actualitatea prin informații, reportaje din țară și corespondențe BBC) ■ 8,00 - 14,00 Azi în Iași (informații locale, concursuri, muzică) ■ 14,00 - 19,00 Contact FM ■ 19,00 - 22,00 Seara la Iași (Program de divertisment: informații diverse, concursuri, muzică) ■ 24,00 - 02,00 Music by request. Ați trimis scrisorica, veți primi dedicația și cîntecelul - emisiune de dedicații și răspunsuri la scrisori ■ 2,00 - 5,00 "Full Contact" (dialog nocturn cu ascultătorii pe teme alese de aceștia).

■ 12 etaje a urcat scrisoarea voastră pînă la destinație pentru a primi și cîntecelul și dedicația - sau atunci cînd cei dragi îți sînt mai aproape: "MUSIC BY REQUEST" - ora 24,00

TELE 'M

7,00 Matinal de vineri

7,30 Desene animate

8,00 "Colocvial" (r)

9,00 "Oameni de tinichea" (f.a.)

11,05 Worldnet USA - în direct de la Washington

17,00 Alo? Poliția Rutieră?. Emisiune realizată și prezentată de Silviu Poenaru și col. Tudor Leonde

18,00 "România și dictaturile ei" (do)

18,30 Știri Tele' M

19,00 "Gîndul de vineri"

20,00 "Ferestre pentru suflet"

20,30 Știri

21,00 "Trezirea candrei" (acțiune). Premieră pe țară. Doi tineri căsătoriți pleacă în luna de miere, la munte. Ce se petrece acolo, după ce tînărul intră într-o stare de șoc, veți vedea... Între timp apare și un polițist...

22,30 Știri

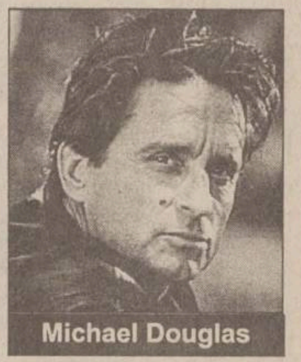

Michael Douglas

23,00 "Liniște spulberată" (acțiune). Cu Michael Douglas

0,40 Știri

1,10 Worldnet USA - în direct de la Washington

RADIO NORD - EST

5,30-10,00 MICUL DEJUN. Emisiune matinală de informații și muzică: știri din actualitatea locală, informații utilitare, horoscop, sfatul medicului, informații economice, relatări, interviuri în direct, concursuri (6,00-6,30 Buletinul de știri și programul Actualitatea, preluate de la BBC). Realizator Livia Susanu ■ **10,00-14,00 FIR DIRECT.** Timp de patru ore în contact direct cu viața orașului: informații din actualitatea locală, răspunsuri la întrebările ascultătorilor, muzică și concursuri. Realizatori: Iulia Mihalache și Costi Rezlescu ■ 14,00-14,30 BBC: Buletinul de știri și Actualitatea ■ **14,30-18,00 TURNUL DE CONTROL.** Informații sportive (14,45), știri, interviuri, concursuri, muzică. Realizator Gabriela Gugeanu ■ **16,30 PULS NORD EST** - cel mai important grupaj informativ al zilei. Realizator Ovidiu Șimonca ■ 18,00-19,00 BBC: Buletinul de știri și Actualitatea ■ **19,00-21,00 PUNCTUL PE I.** Emisiune talk-show pe subiecte de actualitate. Realizator Ovidiu Șimonca ■ 21,00-21,30 BBC: Buletinul de știri și Actualitatea ■ **21,30-22,00 PULS NORD EST.** Ediția de seară (știri, reportaje, interviuri, relatări din actualitatea locală și națională) ■ **22,00-0,00 DEDICAȚII MUZICALE.** Muzică la cererea ascultătorilor. Gazde: Dana Onea și Costi Rezlescu ■ **0,00-4,00 WEEKLY TOP 40.** Realizator Gabi Dobroiu - Radio Pro FM ■ 5,00-7,00 VOA Express

Programul cinematografelor

"VICTORIA"

Telefon: 112502

"Războiul stelelor"

Premieră
Producție SUA, 1977-1997.
Versiune modernizată prilejuită de împlinirea a 20 de ani de la lansare. Thriller SF cu: ***Harrison Ford***, Mark Hamill, Carrie Fisher. Film distins cu 6 premii Oscar 1978
ora 9,00 - **3000 lei**
orele 11,30; 14,00; 16,30; 19,00 - **5000 lei**

101 DALMAȚIENI
DE DATA ASTA ÎN CARNE ȘI OASE

"REPUBLICA"

Telefon: 114327

"101 dalmațieni"

Producție SUA, 1996
Comedie cu Glenn Close, Jeff Daniels, Joan Plowright (după desenul animat cu același titlu)
ora 9,00 - **3000 lei**
orele 11,00; 13,00; 15,00; 17,00; 19,00 - **5000 lei**
Pentru grupurile organizate care vin din grădinițe de copii, școli și licee, se acordă tarif redus **(3000 lei)** la spectacolele de la orele 11,00; 13,00; 15,00.

"COPOU"

Telefon: 145738

"Vii sau morți"

Producție SUA, 1996
Thriller cu Laurence Fishbourne, Stephen Baldwin, ***Salma Hayek***
ora 9,00 - **1500 lei**
orele 11,00; 13,00; 15,00 - **3000 lei**

"Dragostea unui președinte american"

Producție SUA, 1995
Comedie sentimentală cu Michael Douglas, Annette Bening, Martin Sheen, Michael J. Fox
orele: 17,00; 19,00 - **3000 lei**

"DACIA"

Telefon: 164740

"Fără apărare"

Thriller psihologic cu Demi Moore și ***Alec Baldwin***
orele: 14,00; 16,00; 18,00 - 2500 lei

Sîmbătă și duminică:

matineu, ora 10,00 - 1300 lei

CENTRALĂ UNIVERSITARĂ
M. EMINESCU IAȘI

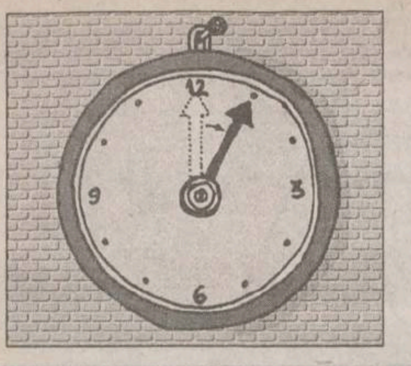

România trece la ora oficială de vară

România va trece, începînd cu ultima duminică a lunii martie și pînă în ultima duminică a lunii septembrie, la ora oficială de vară.

Astfel, acele ceasornicelor se dau cu o oră înainte față de ora fusului, deci ora 0.00 a datei de 30 martie va deveni ora 1.00. Pe perioada lunilor de vară, s-a recurs la această convenție, pentru folosirea optimă a luminii naturale. Convenția a fost aplicată, în România, din 1979.

Vreți să deveniți ziariști la MONITORUL?

Cotidianul nostru anunță organizarea unei școli de presă, în vederea pregătirii de reporteri care să lucreze în cadrul redacțiilor Iași, Suceava, Roman, Piatra-Neamț, Botoșani, Vaslui, Bîrlad, Focșani, Bacău, Onești sau Moinești ale cotidianelor "Monitorul".

Cu excepția Iașului, sînt bineveniți studenți din anii terminali care, întorși acasă, doresc să lucreze într-una din redacțiile enumerate mai sus.

Pentru Iași, condițiile de acceptare a fișelor dvs. de înscriere sînt:

- să fiți student sau absolvent al unei facultăți
- vîrsta maximă 35 de ani

Detalii suplimentare la telefonul 271.333, între orele 10,00 - 21,00.

Perioada înscrierilor: 20 martie - 1 aprilie 1997, inclusiv.

Angajăm

Redactori pentru departamentul Economic al ziarului "Monitorul". De preferință, absolvenți ai unei facultăți de specialitate.

Informații la 271.333

SÎMBĂTĂ
DUMINICĂ
29-30 martie
1997
Anul VII
Nr. 72 (1744)
20 PAGINI
1000 LEI
pentru Republica
Moldova - 60 bani

Monitorul

Ziarul care stă de vorbă cu oamenii!

SECȚIUNEA
A
ȘTIRI,
OPINII,
COMENTARII

Înainte de a anunța Poliția, Salvarea sau Pompierii, sunați la MONITORUL!
271.271
Subredacția Pașcani
764329

Director general: Daniel CONDURACHE
Redactor șef: Dan RADU

Transportul în comun este tot mai nesigur

Accident de tramvai cu cinci victime

■ *remorca unui tramvai de tip "Timiș" a deraiat și a ciocnit frontal un vagon "Tatra", care venea din sens invers* ■ *trei copii au fost spitalizați, cu fracturi de mîini și picioare* ■ *starea liniilor de tramvai pare a fi cauza deraierii* ■ *întreaga cale de rulare din Iași prezintă riscuri ce pot conduce la accidente similare*

Ieri, la ora 11:40, în apropierea intersecției Șoselei Nicolina cu Aleea Tudor Neculau, a avut loc un grav accident de circulație, soldat cu cinci victime. Tramvaiul 343, marca "Timiș", condus de *Vasile Buzilă*, a deraiat și a intrat pe contrasens, izbind frontal vagonul "Tatra" nr. 203, manevrat de *Manole Neculai.* Tramvaiul nr. 343, prevăzut cu remorcă, ieșise din revizie tehnică la ora 10:00 și se îndrepta din Podu Roș spre CUG. În tramvai nu se aflau decît vatmanul, doi electricieni și doi lăcătuș-mecanici, care supravegheau "cursa de probă". După stația de la Crucea lui Ferentz, primul boghiu de la remorcă a deraiat de pe calea de rulare, parcurgînd, astfel, circa ***700 de metri.*** Fără direcție, remorca a pătruns pe contrasens, intrînd în coliziune cu vagonul 203, care venea dinspre CUG, plin cu călători. **(Mădălina LUCA)**

Continuare în pagina 2A

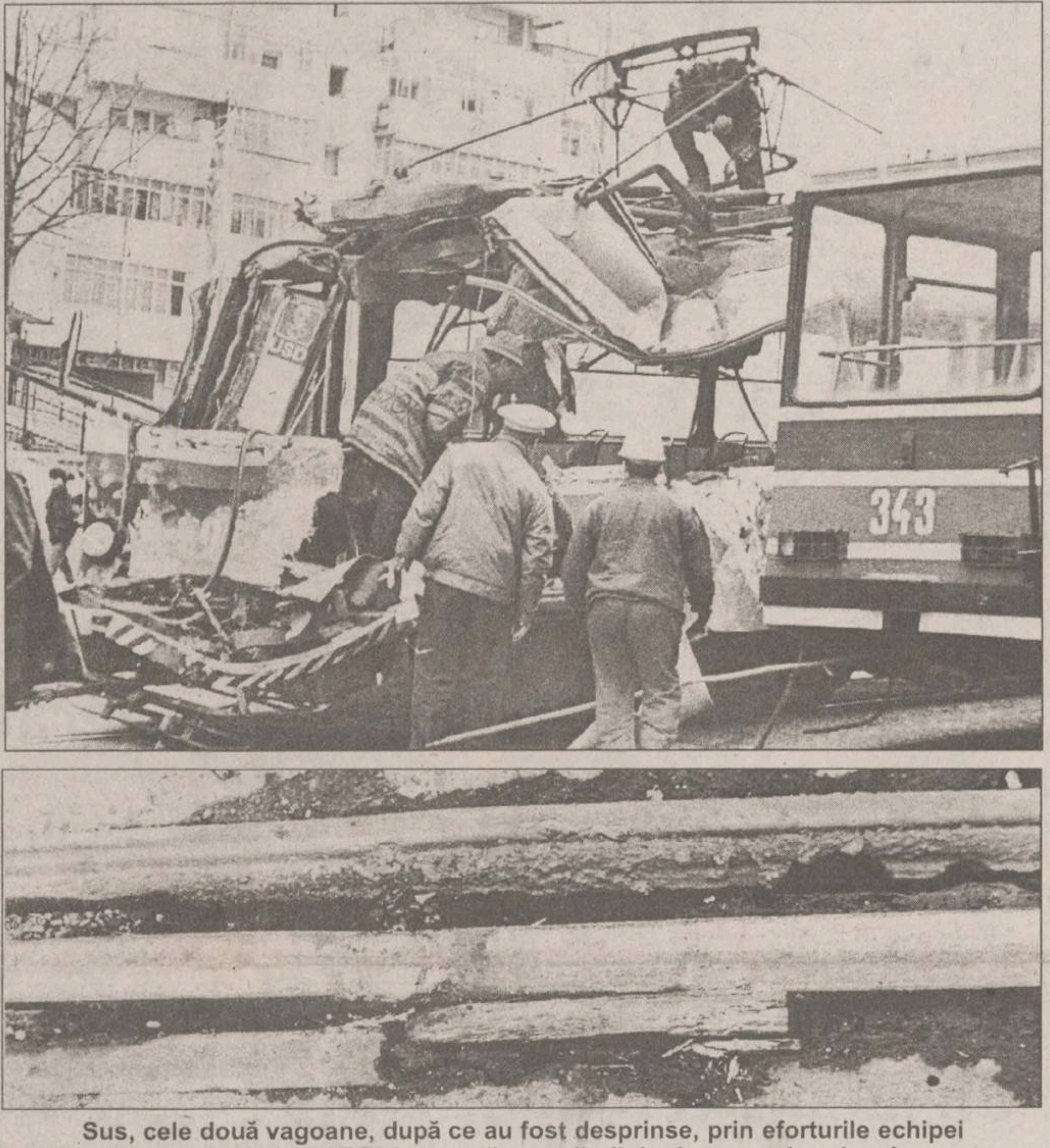

Sus, cele două vagoane, după ce au fost desprinse, prin eforturile echipei de intervenție de la RATC. Jos, porțiunea din linia de tramvai unde a început deraierea. Se observă existența unei pene din lemn, vinovată, conform primelor cercetări, de producerea accidentului.

Încă un cutremur în zona Vrancea

Un cutremur cu magnitudinea de 3,6 grade pe scara Richter a fost înregistrat, joi seara, la ora 20.16, în zona Vrancea, la o adîncime de 154 de km, informează Institutul Național de Fizica Pămîntului. În zona epicentrală, intensitatea a fost de la 2 la 3 grade pe scara Mercalli. Cutremurul nu a fost simțit la București. Nu s-au înregistrat pagube materiale.

Iliescu are din nou sula în coaste

■ *mai mulți lideri sînt cercetați de Poliție* ■ *PDSR a instalat un "hot-line" pentru cei "nedreptățiți"* ■ *ies la iveală finanțiștii negri ai campaniei electorale*

Pe zi ce trece, în cadrul campaniei anticorupție duse de actuala putere, apar la suprafață aspecte năucitoare pentru omul de rînd, neobișnuit cu "afaceri" de anvergură, înregistrînd cifre cu cîte 12 zerouri în coadă. Pierzînd alegerile din 1996, PDSR a fost pus în situația de a nu-și mai putea proteja acoliții. Fricțiunile din sînul partidului amplifică scandalul și dezvăluie o sumedenie de afaceri, nu tocmai curate, în care sînt implicați cei ce au condus țara vreme de șapte ani. Ultimele arestări (vezi cazul *Miron Cozma*), precum și cea recentă a proprietarului "Dallas-ului" de la marginea Sloboziei, reconfirmă legătura directă dintre unii membri marcanți ai PDSR-ului și capii lumii interlope. În "ranch-ul" lui Alexandru, poposeau, la sfîrșit de săptămînă, conducătorii fostului partid de guvernămînt, în frunte cu ***Adrian Năstase.*** Ilie Alexandru, patronul imperiului de la Slobozia, susține că totul a fost legal, chiar și primul împrumut de 35 de miliarde lei pe care l-a obținut de la "finul" ***Marcel Ivan,*** pe atunci președintele "Credit Bank". Oricum, Poliția face verificări în cazurile unor sesizări ce-l vizează pe Adrian Năstase. ***"În acest moment, noi investigăm fapte în care pot apărea aspecte care să-l vizeze și pe dl. Năstase. Am plecat de la fapte și, în măsura în care vom ajunge la probe care să dovedească vinovăția, vom face cele legale"***, ne-a declarat Pavel Abraham, șeful IGP. Și Miron Mitrea, personalitate marcantă din cadrul PDSR, a afirmat că a fost avertizat de un ofițer din Poliție, în legătură cu faptul că li se întocmesc dosare penale, lui și altor membri ai PDSR. Ion Iliescu consideră că aceste acțiuni sînt o diversiune la scară națională "cu scopul de a discredita principala forță de opoziție". **(Sorin COZLAC)**

Adrian Năstase, unul dintre liderii ale cărui afaceri sînt cercetate de Poliție

Continuare în pagina 6A

Răscoală pe asfalt

7.000 de agricultori s-au răstit la Guvern

■ *ei nu sînt de acord cu desființarea IAS-urilor și nu acceptă acordul ASAL încheiat de Guvern cu Banca Mondială*

Aproximativ 7.000 de agricultori au protestat, ieri la prînz, în fața Ministerului de Finanțe, cerînd modificarea politicii fiscale agricole și rediscutarea programului ASAL.

Agricultorii vor ca Legea de funcționare a Fondului Proprietății de Stat (FPS) să fie modificată, în sensul trecerii FPS în subordinea Guvernului, ***"pentru a exista o politică economică coerentă în domeniul agriculturii".*** Pe lista de revendicări mai figurează scoaterea taxei de drumuri din prețul motorinei și finanțarea campaniei agricole de primăvară și a complexelor zootehnice, indiferent de forma de proprietate, de stat sau particulară.

Amănunte în pagina 6A

NOUTĂȚILE ZILEI

Drumul spre NATO trece prin capitala Americii

Constantinescu și Roman sînt așteptați la Washington

Senatorul republican Dan Coats a adresat șefului administrației americane, Bill Clinton, o scrisoare prin care solicită invitarea președintelui României, Emil Constantinescu **(foto)**, într-o vizită oficială în SUA, scrisoare ce a fost prezentată oficial la Casa Albă, pe 24 martie. Purtătorul de cuvînt al MAE, Gilda Lazăr, a precizat, ieri, că scrisoarea este semnată de 20 de senatori. Și Petre Roman a fost invitat la Washington. Senatorul american Charles Robb, aflat în vizită la București, l-a invitat, ieri, pe președintele Senatului, Petre Roman, să viziteze capitala SUA, pentru a susține interesul României privind integrarea în NATO. În cursul întrevederii, care a avut loc la Senat, Charles Robb s-a declarat impresionat de efortul pe care România îl depune pentru a-și susține cauza.

Meci de fotbal

România se întîlnește cu Liechtenstein

Astăzi, de la ora 18,00, pe stadionul "Steaua" din București, echipa națională a României va susține cea de-a patra partidă din cadrul preliminariilor C.M. de fotbal, grupa a VIII-a europeană, în compania echipei Principatului Liechtenstein. Vă reamintim că România conduce în clasament cu 9 puncte, urmată de Irlanda și Macedonia, cu cîte 7 puncte. Partida va fi transmisă în direct, pe programul 1 al televiziunii naționale. **(Amănunte în pagina 1B)**

În luna februarie

Am strîns cureaua cu 18,8%

Prețurile de consum al populației au crescut, în luna februarie a.c., cu 18,8%, față de luna precedentă ; cu 35% față de decembrie 1996 și cu 105,4% față de luna corespunzătoare a anului trecut, informează Comisia Națională pentru Statistică.

Rata medie lunară a inflației, în primele două luni ale anului 1997, a fost de 16,2%, comparativ cu 1,5% în aceeași perioadă a anului 1996.

Pe piața țărănească, la produsele agroalimentare, prețurile au crescut cu 20%, în luna februarie, față de luna ianuarie, respectiv cu 16% la produse de origine vegetală, cu 21,3% la animale și păsări vii și cu 26,8% la produsele de origine animală.

a apărut

500.000 de lei
CONCURS INTEGRAMĂ TV
pagina 2

OSCAR
'97
TV
Monitorul
800 lei
Ghidul complet al programelor TV naționale, locale și satelit
FRANCES Mc DORMAND
GEOFFREY RUSH
JULIETTE BINOCHE
CUBA GOODING Jr.
ANTHONY MINGHELLA

CONCURS 500.000 lei
Tragerea la sorți are loc sîmbătă,
5 aprilie, la ora 22.00, TV EUROPA NOVA.

Frig și ploaie, la sfîrșit de săptămînă

Acest sfîrșit de săptămînă și de lună nu va aduce o îmbunătățire considerabilă a vremii. Cerul va fi variabil, mai mult noros, iar sîmbătă este posibil să plouă, pe alocuri, în Moldova, chiar sub formă de aversă. La munte, va ninge, iar vîntul va sufla slab la moderat. Din punct de vedere termic, vremea va fi normală pentru această perioadă, maximele termice oscilînd ***între 4 și 10 grade Celsius,*** iar minimele ***între -3 și 4 grade Celsius.*** Pentru cea de-a doua lună de primăvară, meteorologii prevăd temperaturi și cantități de precipitații în limite normale. Luna aprilie va debuta cu o vreme schimbătoare, cu înnourări frecvente și ploi cu caracter de aversă. În perioada 1-10 aprilie, temperaturile maxime ***nu vor depăși 19 grade Celsius***, iar minimele vor mai coborî sub temperatura de îngheț.**(D. PAVEL)**

Copilul "răpit" nu s-a întors acasă

■ *mama lui îl imploră să revină în familie, pentru că nu va păți nimic*

Copilul Ștefan Pîrlog **(foto)** (11 ani), din Iași, nu a revenit la domiciliu, nici în cursul zilei de ieri. După ce, timp de patru zile, a ținut în alertă întreaga poliție ieșeană, "Ștefi" continuă să "glumească". Amintim că el și-a înscenat răpirea și a dispărut de acasă duminică seara, avînd în buzunar suma de ***450.000 de lei.*** Prietenul său, Costel Tuluc, a recunoscut la Poliție că totul a fost o înscenare și că el a scris biletul de răscumpărare adresat părinților celui "răpit". Chiar dacă s-a dovedit clar că nu a existat nici un "răpitor" dornic de îmbogățire, Ștefan Pîrlog refuză să se întoarcă acasă. Mai multe echipaje ale Poliției continuă să-l caute pe băiat, la rude și prieteni. Prin intermediul nostru, Elena Pîrlog, mama lui "Ștefi", își imploră fiul să se întoarcă acasă, asigurîndu-l că ***nu va păți nimic.*** Persoanele care pot da relații despre acest copil sînt rugate să se adreseze celui mai apropiat post de poliție. **(Mădălina LUCA)**

CITIȚI Monitorul PE INTERNET

în limbile română și engleză

http: //www.monitorul.ro/

E-mail: monitorul@monitorul.ro

MONITORUL DE IAȘI

16 copii au făcut vărsat de vînt

Leagănul de Copii nr. 1 este în carantină

Deoarece, în decurs de trei săptămîni, 16 copii s-au îmbolnăvit de varicelă, conducerea Leagănului nr. 1 a anunțat că instituția este în carantină. Boala, numită popular "vărsat de vînt", se manifestă prin apariția unor vezicule pline cu lichid, care dau o puternică senzație de mîncărime a pielii. Medicii o includ în categoria bolilor copilăriei. Adulții care nu a avut această boală în copilărie sînt în pericol de a o contracta, în prezența unui copil bolnav. "Nu știm de unde a fost adus virusul. Putea să îl aducă unul din părinți. Dar boala nu este gravă, iar copiii au făcut una din formele ei ușoare", ne-a declarat dr. R. Greceanu, medic la Leagănul de Copii. "Vărsatul de vînt" a apărut numai la copiii mari, cu vîrste între 2 - 4 ani. Dacă, în decurs de o săptămînă, nu se va mai îmbolnăvi nici un copil de varicelă, părinții vor fi liberi să își revadă micuții. Pînă atunci, orice vizită este interzisă, chiar și la copiii care sînt sănătoși. **(Cristina PETRACHE)**

Doar nu mai este în liceu

Prefectul Florin Vitan nu vrea să fumeze pe la colțurile Casei Pătrate

Hotărîrea primarului Constantin Simirad, privind interzicerea fumatului în instituțiile publice, a fost aspru criticată de Florin Vitan, prefectul județului Iași. Hotărîrea în cauză urmează a fi supusă aprobării, la viitoarea ședință a Consiliului Municipal Iași. "O asemenea hotărîre nu poate fi legală. Nu poți trece peste autonomia instituțiilor publice. Dacă cineva trece prin Consiliul Local așa ceva, Prefectura va ataca, în Contenciosul administrativ, hotărîrea în cauză. Deocamdată, fumatul, în țara asta, nu este interzis prin lege. Nu este un viol, nu este crimă", a declarat, ieri, Florin Vitan, în cadrul unei conferințe de presă. Prefectul de Iași a menționat că primarul nu poate lupta împotriva fumatului decît pe teritoriul său, adică în Primărie. Florin Vitan a recunoscut că, în cabinetul lui Constantin Simirad, cînd se duce în vizită, nu fumează. Pentru a-și aprinde o țigară, prefectul de Iași cere permisiunea primarului.

În replică la afirmațiie prefectului Vitan, primarul Constantin Simirad ne-a declarat: "Hotărîrea va fi valabilă în instituțiile administrației locale, în școli, spitale, instituții de cultură și în alte locuri deschise publicului larg. Domnul prefect este un fumător, prin urmare are un punct de vedere propriu. Mă voi bate pînă la capăt și îmi voi impune punctul de vedere. Constituția României asigură dreptul la sănătate, iar fumatul este dăunător sănătății. Cred că, pînă la urmă, și fumătorii se vor supune acestei hotărîri și doar cei egoiști și cei fără simț civic vor afișa nesupunere. Aș vrea să îi întreb pe cei care sînt împotriva unei asemenea hotărîri dacă fumează în camerele copiilor lor. Fumătorii înrăiți sînt blînzi cu ei, dar în privința altora, dau dovadă de lipsă de fair play" **(M. GIUBERNEA, S. SĂRĂȚEANU)**

La Palatul Culturii

Seminar pentru consilieri

Astăzi, în sala "Henri Coandă" de la Palatul Culturii, va avea loc, în organizarea Institutului European și a Delegației Comisiei Europene în România, seminarul cu tema "Partide politice, politici locale". Seminarul este parte a Programului "Probleme locale, soluții locale" și se adresează consilierilor municipali, consilierilor județeni, membrilor departamentelor de administrație publică locală din cadrul formațiunilor politice reprezentate în Consiliul Municipal și Consiliul Județean Iași. Sînt invitați să conferențieze Sergiu Tămaș, de la Institutul de Teorie Socială al Academiei Române, și Liviu Ianăși, de la Fundația pentru Dezvoltare Locală și Servicii Publice. Expunerile vor fi urmate de discuții și dezbateri care vor urmări precizarea și găsirea unor soluții asupra problemelor concrete întîlnite în acest domeniu la nivelul județului Iași. În partea a doua a întîlnirii de mîine, va fi organizat un atelier de lucru care va cuprinde dezbateri pe următoarele teme: "Relația autorităților locale cu presa", "Promovarea inițiativei cetățenești" și "Comunicarea politică la nivel local". **(O. BUNEA)**

Transportul în comun este tot mai nesigur

Accident de tramvai, cu cinci victime

■ *remorca unui tramvai de tip "Timiș" a deraiat și a ciocnit frontal un vagon "Tatra", care venea din sens invers* ■ *trei copii au fost spitalizați, cu fracturi de mîini și picioare* ■ *starea liniilor de tramvai pare a fi cauza deraierii* ■ *întreaga cale de rulare din Iași prezintă riscuri ce ar putea conduce la accidente similare* ■

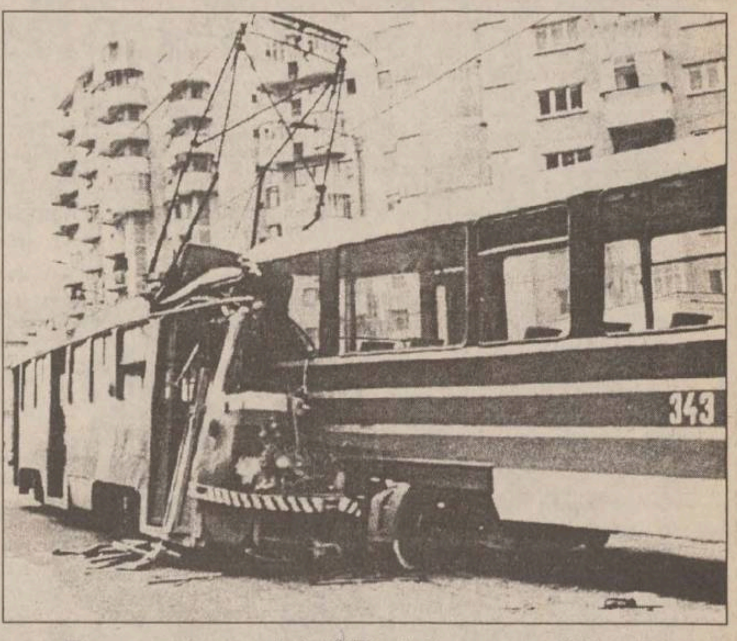

Remorca tramvaiului "Timiș" s-a ciocnit frontal de vagonul "Tatra"

Continuare din pagina 1A

Cînd și-a dat seama că se va izbi de remorca aflată fără direcție, vatmanul vagonului "Tatra" 203, *Neculai Manole,* a sărit din cabină și a fugit în vagon. În momentul impactului, țipetele au produs panică, iar trecătorii au oprit mașinile și i-au scos pe răniți. *Ilie Bărbulescu*, domiciliat în apropiere, a auzit țipetele și a sunat la Salvare. ***"Eram în casă și am auzit răcnete. Cînd m-am uitat pe geam și am văzut accidentul, am chemat Salvarea. După aceea, am fugit la fața locului, să văd ce se întîmplă"***, ne-a declarat Ilie B. Un alt martor ocular al accidentului, *Dragoș Păduraru,* i-a suit pe cei cinci răniți grav într-un microbuz și i-a transportat la Spitalul de Urgențe. *Vasile Buzilă,* vatmanul tramvaiului care a deraiat, a mărturisit că nu a simțit cînd vagonul a sărit de pe șine. ***"Eu eram în probă, fără călători. Nu mi-am dat seama ce se întîmplă, pentru că eram în vagon, iar remorca în spate. Cînd am auzit țipete și m-am uitat în oglindă, am văzut că remorca de la tramvaiul meu se izbise de altul"***, ne-a declarat Vasile Buzilă. La cîteva minute după producerea accidentului, la fața locului a sosit șeful Poliției Rutiere Iași, *col. Tudor Leonte,* împreună cu un echipaj de poliție. După primele constatări, Leonte s-a arătat nemulțumit de calitatea benzii de rulare. ***"Linia este proastă, iar banda de rulare este sub stas. În acest punct se observă cel puțin șapte urme de frînare, iar ăsta nu e singurul caz cînd un tramvai sare de pe șine. Cine se uită atent vede că, în unele locuri, nu mai este linie, ci doar cauciucul în care este așezată. Astfel, cînd ajunge la cauciuc, tramvaiul sare de pe șină. În alte locuri, șina este împănată cu bucăți de lemn. De cîte ori a fost vreo deraiere, RATC nu a luat nici o măsură"***, a declarat șeful Poliției Rutiere Iași. În jurul orei 12:30 a sosit la locul accidentului și Constantin Abălașei, director adjunct al RATC Iași. El a găsit vinovată de producerea accidentului tot calea de rulare, care nu este asamblată corespunzător. ***"Iașul este plin de așa ceva, și cred că toată porțiunea de șină din oraș trebuie înlocuită"***, a declarat *Constantin Abălașei, director adjunct la RATC* Iași. *Neculai Manole* (42 ani), vatmanul rănit în urma coliziunii, a stat cîteva ore la Spitalul de Urgențe, sub îngrijiri medicale, iar apoi a plecat la domiciliu. *Maria Ursache* (15 ani), din Valea-Adîncă, a rămas internată la Spitalul "Sf. Maria", cu plăgi escoriate gambă bilateral și contuzie gambă dreapta. Despre accident, ea ne-a povestit: ***"Stăteam pe al doilea scaun din față, cu prietena mea, Lenuța Cazacu. Ne duceam la mătușa ei. Cînd s-a izbit tramvaiul, scaunul din fața mea m-a lovit peste picioare"***, a declarat Maria Ursache. Tot la "Sf. Maria" a fost internat și *Andrei Marian Lupu,* de 11 ani, din Iași. ***"Eu venisem de la fotbal și plecam acasă. Întîi am auzit bufnitura, și după aceea am fost lovit de un scaun la piciorul stîng". Elena Cazacu*** (16 ani) a fost internată la Spitalul de Neurochirurgie, cu politraumatism craniocerebral, comoție cerebrală și fractură tibiană. A cincea victimă, ***Luminița Bejenariu*** (30 ani), și-a revenit din șoc abia în jurul orei 16:00, cînd s-a văzut pe patul Spitalului de Neurochirurgie. ***"Plecam spre serviciu și nu mai știu nimic. Eram pe scaun, și atît. M-am trezit aici, dar nu știu cum am ajuns"***, a declarat Luminița B. Amintim că, în urmă cu aproximativ trei luni, a avut loc un alt accident de circulație, soldat cu un mort și 16 răniți. Atunci, s-a răsturnat un tramvai în zona Podul de Piatră. Cauzele accidentului nu au fost nici acum date publicității. O comisie de experți încă mai lucrează la acest caz. Conducerea RATC insistă că starea parcului de mașini și a căii de rulare sînt precare. Din acest motiv, s-a solicitat deseori alocarea de fonduri pentru investiții și reparații. În numerele viitoare vom reveni cu explicații ale specialiștilor din domenii diverse, în legătură cu cauzele care pun în pericol siguranța transportului în comun.

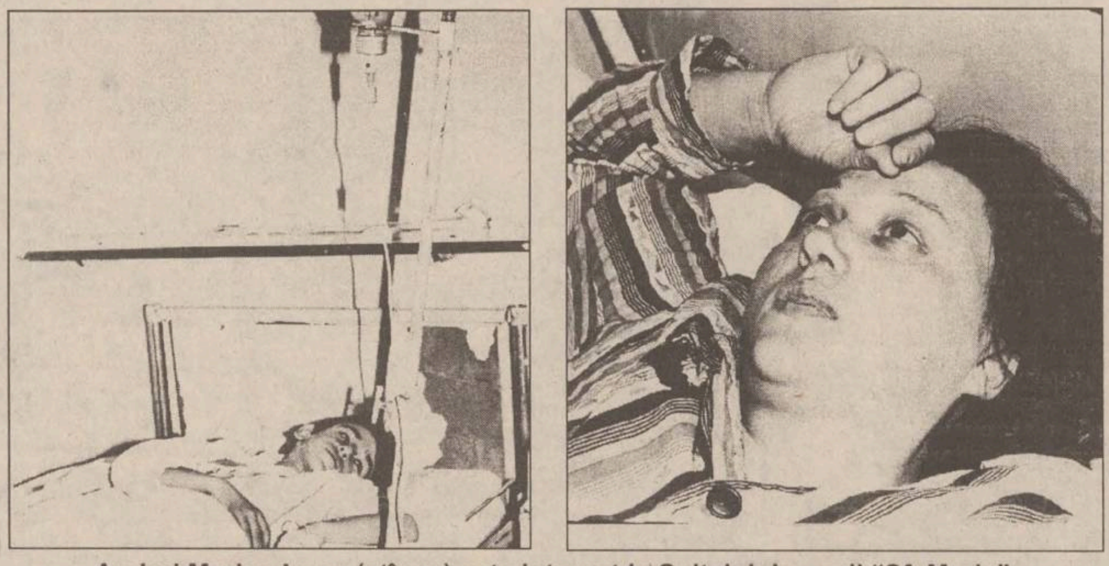

Andrei Marian Lupu (stînga) este internat la Spitalul de copii "Sf. Maria", iar Luminița Bejenariu la Spitalul de Neurochirurgie. Ambii au suferit mai multe traumatisme în timpul accidentului

În cazul dosarelor arse

Cei trei inculpați rămîn după gratii

Judecătoria Iași a respins, ieri, cererile de eliberare din arest, formulate de cei trei acuzați în cazul ***"Dosarelor arse".*** Joi, la finalul primului termen al procesului intentat grefierei ***Cornelia Nicolau*** de la Parchetul de pe lîngă Judecătoria Iași, avocații apărării au formulat cîte o cerere de punere în libertate sub control judiciar. Amintim că grefiera Cornelia Nicolau a fost surprinsă cînd ardea mai multe documente ale Parchetului. Alături de grefieră, au fost arestați și ***Adriana Mihăilă*** și ***Dumitru Cojocaru,*** care au participat la incendierea dosarelor. Așa cum am menționat, instanța a hotărît continuarea procesului, cu menținerea stării de arest a celor trei inculpați. Următorul termen a fost fixat pentru data de 10 aprilie 1997. **(Adina SCUTELNICU)**

La Andrieșeni

Un medic a fost arestat pentru "luare de mită"

Dorel Babin, medic la dispensarul din Andrieșeni, a fost arestat, ieri, din ordinul Parchetului de pe lîngă Tribunalul Iași, pentru comiterea infracțiunilor de ***"luare de mită, fals intelectual și instigare la fals intelectual".*** El este acuzat că a pretins și primit de la 8 persoane sume de bani și produse agricole, pentru a întocmi certificate prenupțiale, fără să facă analize medicale. În același timp, medicul le cerea asistentelor să completeze fișele, fără examinarea "clienților". Pentru faptele comise de ***Dorel Babin,*** Codul Penal prevede o pedeapsă maximă de 12 ani închisoare. **(Mădălina LUCA)**

Băncile nu au primit suficienți bani pentru creditele agricole

■ *în prezent, sumele alocate pot acoperi cheltuielile necesare pentru a lucra numai 1.000 hectare de teren*

În baza Ordonanței nr. 6/1997, Ministerul Agriculturii și Alimentației a repartizat suma de 550 miliarde lei celor 7 bănci românești care vor efectua operațiunile de împrumut către producătorii agricoli interesați. Cu toate acestea, pînă la ora actuală, nu se cunoaște exact repartiția banilor pe județe. Astfel, deși suma totală care îi revine Băncii Agricole este de 200 miliarde lei, pînă în prezent, sucursala ieșeană a acestei bănci a primit numai 1,5 miliarde. Specialiștii în agricultură consideră că această sumă va ajunge să crediteze lucrările agricole a maximum 1.000 ha, și aceasta datorită faptului că prețurile actuale care se practică pentru însămînțarea unui hectar de grîu ajung la aproximativ 1,5 milioane lei. De asemenea, deși, pe plan național, Băncii Comerciale Române i-au fost repartizate 50 miliarde lei, surse din cadrul Direcției Agricole Iași afirmă că BCR - filiala Iași a primit foarte puțini bani, de ordinul cîtorva zeci de milioane, din care producătorii agricoli vor reuși să efectueze lucrările agricole pe cîteva zeci de hectare de teren. ***"Pînă în prezent, la nivel de Direcție Agricolă, nu ne-au fost comunicate nici un fel de cifre cu privire la sumele care vor fi repartizate băncilor din județul Iași, bani care vor fi folosiți pentru creditarea producătorilor agricoli. Așteptăm ca, începînd cu săptămîna viitoare, să fie finalizată această repartiție a banilor la băncile din Iași, și după aceea vom ști exact dacă sumele care vor reveni Iașului vor ajunge sau nu pentru cei aproximativ 80.000 de producători agricoli din județ"***, ne-a declarat ieri, ***Neculai Olariu,*** director în cadrul Direcției Agricole Iași. În această primăvară urmau înființate culturi de porumb pe 95.000 ha din județ, dar, după cum se poate observa, deocamdată nu sînt bani decît pentru cîteva mii de hectare. Vom reveni. **(B.N.S.)**

Cum vă puteți distra în acest sfîrșit de săptămînă

■ *o oră petrecută pe terenurile de tenis costă 15.000 de lei, de biliard, 6.000-8.000 lei, iar una de înot, 5.000 de lei* ■ *taxele de intrare la discotecă variază între 5.000 și 10.000 de lei* ■

Ieșenii care reușesc să își dezlipească ochii de ecranele televizoarelor, la sfîrșitul săptămînii, vor dori, cu siguranță, un "substitut" cel puțin tot atît de atractiv. Atîta doar că piața de distracții a Iașului este, în acest moment, destul de săracă: se poate înota, dansa, juca tenis. Cei care au în locație de gestiune terenuri de tenis ne-au relatat că, în general, cei mai interesați de acest sport sînt copiii și patronii de societăți comerciale. În schimb, studenții merg la piscină, iar liceenii la discotecă. Vă informăm că, începînd cu data de 1 aprilie a.c., se redeschid, oficial, bazele de tenis. "Tenis Club Central", din Păcurari, are două terenuri pe zgură, care se pot rezerva cu o zi înainte sau, cel tîrziu, în dimineața zilei respective. O oră petrecută în compania sportului alb costă 10.000 lei, iar închirierea unei rachete și a trei mingi costă 5.000 de lei. Cei dornici să se inițieze în sportul Irinei Spîrlea pot lua lecții la prețul de 25.000 de lei ora (10.000 terenul și 15.000 antrenorul). Prețurile pentru copii sînt mai mici. Astfel, copiii care învață să joace tenis, în grupe de cîte 3, plătesc 80.000 de lei, lunar (pentru 8 ore), iar cei din grupe de cîte 4 - 60.000 de lei, lunar, fiecare. Complexul de tenis de la "Fortus" practică prețuri asemănătoare, dar are șase terenuri. Cei care preferă, în schimb, tenisul de masă pot juca timp de o oră, cu 2.000 lei, la Piscina "Moldova". După care, vor putea înota, dacă plătesc alți 5.000 de lei. Persoanele care au ales piscina pentru distracție trebuie să știe că prețurile actuale mai sînt valabile doar pînă la data de 1 aprilie a.c. Închirierea unui halat de baie, prosop, șlapi, uscător (10 minute), prosop de față și păstrarea obiectelor de valoare, face 10.500 lei. O ședință de 10 minute de vibromasaj se poate obține în schimbul a 2.000 de lei, în timp ce, pentru un masaj obișnuit, se plătesc 6.000 de lei. Tot la piscină, ora de biliard costă, probabil, cel mai puțin - 6.000 de lei, în timp ce la saloanele de biliard poate costa 7.500-8.000. Un singur joc de biliard se plătește cu 2.500 lei. Prețul de intrare în discoteci oscilează, în funcție de zile, între 5.000 de lei și 10.000 de lei. Toate aceste prețuri indică foarte clar că, pentru un ieșean, distracția de sfîrșit de săptămînă va însemna 25.000-30.000 lei mai puțin în bugetul familiei. Cu același preț se poate mînca, la restaurantul italian de lîngă Tribunal, o pizza (cea mai ieftină costă 9.000 lei), însoțită de 100 ml de Martini (11.900 lei) și o cafea (aproximativ 3.000 lei). Dar acesta mai este și echivalentul a 20 de pîini, așa încît este puțin probabil că "ieșenii obișnuiți" își vor părăsi televizoarele pentru activități relaxante, dar costisitoare. **Cristina PETRACHE)**

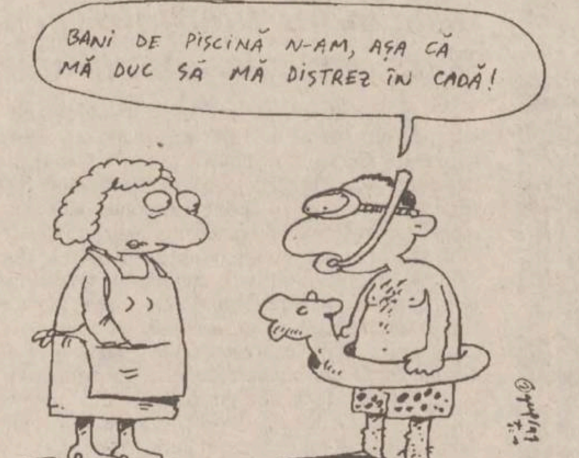
BANI DE PIȘCINĂ N-AM, AȘA CĂ MĂ DUC SĂ MĂ DISTREZ ÎN CADĂ!

Dezlegare la demisii

"Ilaș este liber să plece din Comisia Anticorupție"

"Prim-procurorul Constantin Ilaș este liber să plece din cadrul Comisiei Județene Anticorupție Iași, dacă dorește acest lucru", a declarat ***Liviu Antonesei,*** președintele Consiliului Județean Iași și, în același timp, președintele Comisiei Județene Anticorupție (CJA) Iași. Liviu Antonesei a precizat că nu s-a întîlnit cu prim-procurorul Parchetului de pe lîngă Curtea de Apel Iași, ***Constantin Ilaș,*** deci nu poate spune motivele pentru care acesta ar vrea să părăseacă C.J.A. ***"Participarea ca membru al comisiei a fost o rugăminte a președintelui României Emil Constantinescu. Nu am nici un mijloc să-l oblig să stea în cadrul ei. În cazul în care nu se răzgîndește, eu voi anunța Președinția și Parchetul General"***, a mai declarat Liviu Antonesei. **(M.GIUBERNEA)**

GiiAT

Vă oferă din stoc:

FIERĂSTRAIE CIRCULARE BASCULANTE
- putere 1600 W
- capacitate de tăiere 300mm x 36mm
270mm x 52 mm
60 mm x 70 mm
- diametrul discului 210mm

Sunați chiar ACUM la telefon 214306 sau veniți direct la magazinul nostru (fost ALFA CIVIC) din str. Tg. Cucu nr. 1.

VĂ AȘTEPTĂM !

International Language Center
Str. Moara de Foc 35, Et.8
Tel.: 032-252870, Fax: 032-252902

Centrul Internațional de Limbi Moderne Iași
Filiala Pașcani
ANUNȚĂ:

Începînd din 25 martie 1997
cursuri intensive de limba engleză
pentru toate vîrstele.
Metode moderne de predare.
Ambianță funcțională.
Material didactic de ultimă oră.

Înscrieri la sediul din bl. U-1-3, parter (Romarta Veche).
Informații la tel. 761240, 761274,
între orele 16,00-20,00.

RTV EUROPA NOVA IAȘI
TV EUROPA NOVA
canal 54

sîmbătă, 29 martie, ora 14:00

Orele Euterpei

"Frumoasa morăriță"
de Franz Schubert

Interpretează:
Cornelia Solovăstru - bas, Ioan Welt - pian
Recital înregistrat la
Filarmonica "Moldova" Iași

S.C. IMPEX ROMCATEL S.A.

SISTEME DE ALARMĂ - garanție 5 ani

DISPECERAT DE MONITORIZARE ȘI INTERVENȚIE
- intervenția imediată a echipei operative a FIRST GROUP of MOLDAVIA
- alarmarea automată prin pager RADIOTEL

SUPORTAREA CONTRAVALORII PAGUBELOR
- produse abonaților noștri în caz de efracție

IAȘI, str. Lascăr Catargi nr.22, ☎ 032-211328, tel./fax 032-211280

Timp de 4 zile puteți găsi soluții pentru amenajarea locuințelor dumneavoastră, oferite de firme de specialitate:

Târgul "Căminul '97"
prima ediție
2 - 5 aprilie 1997
Loc de desfășurare - Casa Sindicatelor Botoșani
Relații la Camera de Comerț Industrie și Agricultură Botoșani,
tel. 031-513532; 031-513584; (pers. de contact ing. Carmen Panțiru)

MONITORUL DE IAȘI

Un subiect care face carieră

"Oile lui Constantin Ștențel", din nou în atenția opiniei publice

"Cînd lipsesc, se întîmplă tot felul de lucruri în Consiliul Judetean (CJ) Iași. Cît timp stau aici, este liniște. Nu pot să înteleg", a declarat ieri Liviu Antonesei, președintele CJ Iași, în cadrul unei conferinte de presă. Declaratia este o reactie la cele ce s-au întîmplat în ultimele două săptămîni în instituția ieșeană, perioadă în care președintele CJ Iași a fost plecat în Germania. Liviu Antonesei s-a referit, în principal, la atitudinea celor trei consilierii județeni, printre care și Constantin Ștențel **(foto)**, vicepreședintele CJ Iași, cu privire la accesul ziariștilor la ședințele acestui for legislativ și la informațiile din sfera acestuia. Constantin Ștentel ar fi dorit ca ziariștii să nu participe la toate ședințele CJ Iași, iar informatiile din aceată institutie să le fie puse la dispoziție de purtătorul de cuvînt. Ștentel s-a simțit lezat de modul ironic în care presa ieșeană a relatat discursul său despre oi, susținut în fața mai multor studenti din SUA veniți să viziteze Iasul. Liviu Antonesei este însă de altă părere. "Presa are dreptul la tot felul de surse de informare, inclusiv nedeclarate. Nu poți să controlezi mijloacele de informare. Am să-l conving pe domnul Ștentel să renunte la ideea că presa nu are acces la informațiile din CJ Iași decît prin purtătorul de cuvînt. În altă ordine de idei, dreptul la opinie îl au și ziariștii, și administratorii de astăzi ai județului: fiecare poate să-și exprime o opinie personală. Cînd oamenii folosesc dreptul la opinie, este cazul să se gîndească dacă să-l folosească sau nu. În această situație, cred că nu ar fi fost oportun ca unii din colegii mei să-l folosească", a mai declarat Liviu Antonesei. **(M. GIUBERNEA)**

În opinia deputatului Traian Rânja

Bugetul județului este mai mic din cauza Tratatului cu Ucraina

Propunerea deputatului de Iași, Traian Rânja, ca investiția părtii române în Combinatul ucrainean de la Krivoi Rog să fie sistată, a căzut. Rânja propusese ca o parte din aceste sume să revină suplimentar județului Iași, pentru a suplimenta bugetul mic acordat de Guvern investițiilor din învătămînt și sănătate. Reamintim că "Fortus" SA Iași și Combinatul de la Krivoi Rog au semnat un contract, încă înainte de 1989, prin care România urmează să livreze Ucrainei, de la buget , numai în acest an, încă 900 miliarde lei. Traian Rânja propusese ca acest contract să fie sistat, din cauza șanselor mici de recuperare a investiției, o parte din această sumă urmînd să fie adăugată bugetului județului Iași pentru investiții în Învătămînt și Sănătate. Însă, membrii Comisiei Economice a Camerei Deputaților nu au fost de acord cu această propunere, pe motiv că relatiile cu Ucraina trebuie să fie, în această perioadă, de un anumit tip. Rânja a criticat această atitudine, precizînd că toți specialiștii din Ministerul Finanțelor sînt de acord că investitia nu are nici o șansă de a fi recuperată vreodată. Totodată, el a mai declarat că va sustine o soluție de compromis, adică diminuarea substanțială a investiției, dar numai după ce partea ucraineană se va achita de obligațiile contractuale ce-i revin pînă în acest moment. Această nouă propunere, după cum declara deputatul țărănist, o va susține și în plen, în cursul acestei săptămîni, lucru pe care regulamentul Camerei Deputaților i-l permite. **(Claudiu RAUS)**

La Olimpiada Națională de Limba Română

Elevii ieșeni s-au situat, în clasamentul general, pe locul II

La Olimpiada Natională de Limba și Literatura Română, Iașul s-a situat pe locul doi ca număr de premii obținute. Elevii bucureșteni au reușit să obțină cele mai multe "medalii" - trei premii I, două premii II și două premii III, urmați de elevii ieșeni, cu un singur premiu I și două premii II. Pe locul trei, la egalitate de puncte, s-au situat județele Bacău, Neamț și Timiș. Cel mai mare punctaj întrunit în urma centralizării rezultatelor a fost cel al Andréei Tereza Iordache, elevă în clasa a XI-a la Liceul "Costache Negruzzi" din Iași - clasa prof. Camelia Gavrilă. Eleva a ocupat locul I pe țară, în clasamentul olimpicilor de la clasele a XI-a. Elevii ieșeni care au obținut "medalii de argint" la olimpiadă au fost: Oana Plămadă, elevă în clasa a XII-a la Școala Normală "Vasile Lupu" - prof. Gabriela Munteanu - și Andreea Oana Iacobuță, elevă în clasa a IX-a la Liceul "Costache Negruzzi". Astăzi, începînd cu orele 9.00, la Teatrul "Luceafărul", va avea loc festivitatea de premiere a elevilor care au obținut rezultate deosebite la Olimpiada de Limba și Literatura Română. **(Silvia CRAUS)**

După bătăliile din campania electorală

Războiul dintre Simirad și țărăniști a reizbucnit

■ *primarul acuză "epurările politice" practicate de noua putere* ■

PNȚCD crede că Simirad este în criză de popularitate

Liderii filialei ieșene a PNTCD au făcut, ieri, front comun vizavi de declaratiile ***primarului Constantin Simirad***. Acesta a declarat, cu o zi în urmă, că va înainta o plîngere Consiliului Europei referitoare la epurările politice pe care le practică Puterea.

Șeful Biroului de presă al PNȚCD Iași și consilier al prefectului, Dorin Popa, a precizat ieri, în cadrul unei conferințe de presă a parlamentarilor PNȚCD, că observația primarului conține și unele erori, referindu-se la cazul ISJ, în care fosta șefă, Rodica Luca, a fost schimbată cu Camelia Gavrilă, care nu este membră a nici unui partid politic, precum și la alte schimbări pe care nu le-a nominalizat. Popa a mai declarat: ***"Noi, CDR, am fost cei care l-am adus la lumina rampei politice pe primar. Din ceea ce spune primarul ai impresia unui mușchetar care se luptă de unul singur cu toți. Dumnealui a declarat zilele trecute că «Nu am fost comod pentru vechea putere, nu voi fi comod nici cu noua putere». Vedem aici o insinuare care ne deranjează și ne pune pe gînduri. Se insinuează că între actuala putere și fosta putere se poate pune semnul de egalitate și că singurul corect este el. Noi vrem să-și respecte alegătorii și să-i respecte și pe ai noștri și să nu inducă idei false acestora. Sperăm că toate acestea nu le face din cauză că se află în criză de popularitate și că vrea să atragă atenția asupra sa." Deputatul Vasile Lupu***, prezent la conferința de presă, a precizat: ***"Săptămîna viitoare mă voi afla la Adunarea Generală a Parlamentului Consiliului Europei. Așa că, aștept acolo sesizarea domnului Simirad."***

Primarul Constantin Simirad

Deputatul Vasile Lupu

Deputatul Vasile Lupu consideră normală schimbarea șefilor pe motive politice

Deputatul țărănist de Iași a declarat, ieri, la o conferință de presă, că schimbarea actualilor șefi ai instituțiilor descentralizate din teritoriu este normală, din moment ce și Executivul a fost schimbat.

"În orice țară din lume, schimbarea Executivului presupune și schimbarea responsabilităților direcțiilor care îndeplinesc politica Guvernului", preciza Vasile Lupu, referindu-se la reproșurile care se aduc actualei coalitii majoritate, că ar practica epurări politice. El a mai menționat că acei care sînt cu adevărat competenți nu au a se teme de nimic. Totodată, este de părere că persoanele cu adevărat competente nu au ținut niciodată la scaunul de șef: ***"Eu nu pot înțelege cum cineva se gîndește că poate ieși la pensie șef. Mie, nici în visele cele mai frumoase nu-mi trece prin cap că voi ieși la pensie din Parlament. Aștept să văd un om care va dovedi în instanță că a fost schimbat pe motive politice".***

"Cei de la putere nu au înțeles nimic din criticile mele"

În replică la aceste acuze ale țărăniștilor, primarul Constantin Simirad ne-a declarat: ***"Cei de la putere nu au înțeles nimic din criticile mele, nici în trecut și nici acum. Eu le-am spus niște lucruri serioase, dar ei le-au luat în glumă și s-a văzut că n-au înțeles nimic din ele. Declarațiile lor sînt cea mai bună dovadă. Dacă continuă procesul de epurare politică a unor mari specialiști, nu voi ezita să sesizez Consiliul Europei de faptul că democrația în România este departe de a se instaura. Am făcut un apel la guvernanți pentru a stopa epurările politice, pentru că altfel vor fi mari tensiuni sociale. Voi scrie și președintelui României, Guvernului și șefilor de partide din coaliția guvernamentală."*** **(S. SĂRĂȚEANU, C. RAUS, M. GIUBERNEA)**

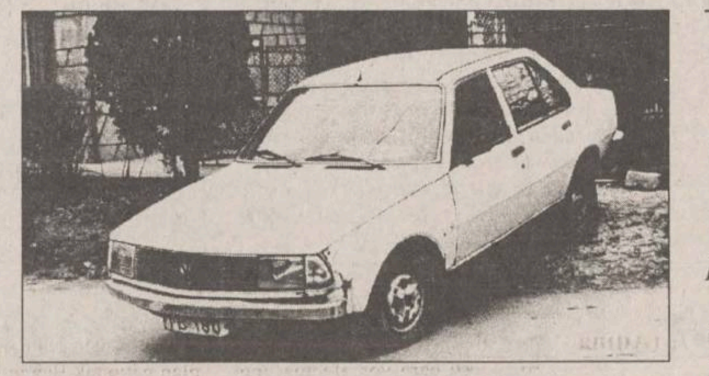

Pomană pentru sufletul savantei

Elevii de la Grupul Școlar Holboca învață șoferie pe mașina Elenei Ceaușescu

■ *autoturismul, un Renault 18, a fost fabricat în 1980*

Începînd cu trimestrul III, elevii de la Grupul Școlar Agricol Holboca vor efectua orele de practică auto pe unul din fostele autoturisme ale Elenei Ceaușescu. Automobilul - un Renault 18, fabricat în 1980 - a făcut parte, pînă în 1989, din gestiunea Comitetului Central al Partidului Comunist Român. Mașina a fost folosită de fosta "primă doamnă a țării", timp de doi ani, în interese personale și în vizite de lucru. După doi ani, în 1982, datorită "uzurii fizice și morale", limuzina tovarășei Elena Ceaușescu a "coborît" pe scara ierarhică a CC al PCR, fiind utilizată de mai mulți miniștri din acea vreme. Din 1990, mașina a trecut în gestiunea Ministerului Lucrărilor Publice și Amenajării Teritoriului (MLPAT). ***"Renault-ul a fost achiziționat, la sfîrșitul lunii februarie, de la MLPAT, dată la care mașina era trecută ca mijloc fix pentru casare"***, ne-a precizat ***ing. Constantin Rotaru, directorul Grupului Școlar Agricol Holboca.*** Ca amintire a vremurilor trecute, fostul șofer al Elenei Ceaușescu a lăsat în torpedo ceea ce el a a denumit "cartea tehnică" a mașinii, respectiv volumul ***"România, pe drumul societății socialiste multilateral dezvoltate"***, de Nicolae Ceaușeascu. Constantin Rotaru ne-a precizat că, după ce i se va face revizia tehnică, mașina va fi folosită de elevi la orele de poligon prevăzute în programa scolară. Împreună cu Renault-ul Elenei Ceaușescu, conducerea școlii a mai achiziționat un ARO și un camion, care vor fi utilizate pentru aprovizionarea cu alimente și combustibil a cantinei și centralei termice.

De asemenea, cele trei tractoare, primite în trimestrul I de Grupului Școlar Agricol Holboca, vor fi folosite pentru autofinantare. Astfel, ***societățile care au nevoie de aceste utilaje pentru diferite lucrări agricole le vor putea închiria la niște prețuri foarte avantajoase.*** **(Silvia CRAUS)**

"Sînt pregătit să demontez definitiv mafia piețelor"

■ *pentru a descoperi salariații necinstiți din piețe, primarul și-a creat un sistem propriu de informare*

Primarul Constantin Simirad a afirmat, ieri, într-o întîlnire cu salariații ce lucrează în pietele ieșene, că îi va destitui pe cei care încalcă legea și încurajează specula. De asemenea, toți angajații ce vor fi găsiți sub influența alcoolului în timpul serviciului vor fi concediati. Șeful administrației locale a mai dispus un program complex de optimizare a activităților din piețe. Toate aceste zone comerciale vor avea afișate programele de functionare, se va efectua o curățenie intensă pe o rază de 50 de metri în jurul piețelor, instalațiile sanitare vor fi reparate și se vor construi garduri împrejmuitoare. Ca o noutate, salariatii din piețe își vor schimba locul de muncă periodic, cînd într-o piață, cînd în alta. Prin această măsură, primarul Simirad vrea să elimine ***"acel sistem clientelar, chiar mafiot, ce funcționează încă"***. În privința salariaților incorecți, primarul Constantin Simirad a dezvăluit că are ***"un propriu sistem de informare despre cei ce încalcă legea și fură". "La cererea angajaților din piețe, le-am citit cîteva liste cu nume ale celor care fură, cu locul, data, ora și de la cine au primit foloase necuvenite. Prin intermediul sistemului de informare ce îl am, știu cine pe cine protejează și de ce, cu alte cuvinte sînt gata să demontez definitiv mafia piețelor"*** - a conchis Constantin Simirad. **(Septimiu SĂRĂȚEANU)**

Sindicatele din Iași acuză schimbările din funcție pe motive politice

■ *"Părerea mea este că aceste schimbări se fac arbitrar și pentru niște vini imaginare și nefondate", afirmă liderul Blocului Național Sindical*

Anunțul făcut de Prefectura Iași, privind ***intenția de schimbare din funcție a directorilor de la Direcția Muncii și Protecției Sociale și de la Direcția Generală a Finanțelor Publice, a trezit protestele sindicaliștilor.*** Măsurile similare luate pînă în momentul de fată au fost întîmpinate cu o nemulțumire tacită de liderii județeni ai celor trei mari confederații. S-a ajuns, în prezent, la o izbucnire publică și concertată a liderilor sindicali care ***consideră drept un abuz schimbarea din funcție a lui Liviu Filipescu și, respectiv, a lui Victorel Lupu. Președintele filialei Iași a Blocului Național Sindical (BNS), Doru Alexandrescu***, apreciază că, reprezentanții de la nivel central și local ai formațiunilor politice aflate la guvernare, nu și-au respectat angajamentele luate prin semnarea Proiectului de Acord Social: ***"Acest Proiect a fost semnat înainte de alegeri, atît la nivel județean cît și la nivel național, între BNS și principalele formațiuni politice aflate în cursa electorală. Unul dintre articole preciza că părțile semnatare nu vor fi de acord cu «implicarea politicului în actul managerial». Observăm însă o stare de lucruri care încalcă flagrant această prevedere. Sîntem pentru înlocuirea celor incompetenți, iar înlocuirea acestora să se facă în conformitate cu prevederile legale și cu normele metodologice în vigoare. Părerea mea este că aceste schimbări se fac arbitrar și pentru niște vini imaginare și nefondate. Liviu Filipescu are rezultate notabile în ce privește programele de recalificare a șomerilor, iar despre Victorel Lupu nici nu se pune problema. Un profesionist desăvîrșit, care trebuie să fie înlăturat pentru că, în conformitate cu o înțelegere politică, postul său urmează să fie ocupat de membrul unui partid oarecare. Toate schimbările vor produce bulversări și disfuncționalități la nivelul instituțiilor publice descentralizate, cu efect negativ pentru județ"***, a precizat Liderul județean al BNS.

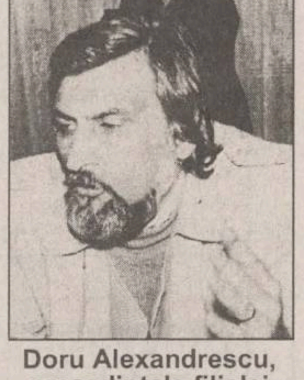

Doru Alexandrescu, președintele filialei Iași a Blocului Național Sindical

La rîndul său, Constantin Zaharia, membru în Biroul Operativ al Uniunii Judetene a CNSLR - Frătia, urmărind principiile după care actuala putere politică a declarat că se va conduce în abordarea problemelor de acest gen, constată o discrepanță între acestea și realitate. Aceași discrepanță este sesizată și de către Ioan Albu, liderul filialei ieșene a "Cartel Alfa", care a precizat că a remis deja proteste oficiale către prefectul Florin Vitan și către Ministerul Muncii și Protecției Sociale. **Ovidiu BUNEA)**

Furt de 30.000.000 lei de la RENEL

■ *pentru a putea lua 56 de piese din cupru și aluminiu, hoții au desfăcut aproape 400 de șuruburi*

În cursul zilei de joi, maistrul Stației de Transformare Valea Lupului, din cadrul Filialei Retelei Electrice Iași, a constatat lipsa din depozit a unor componente din cupru și aluminiu. O cercetare mai atentă a scos la iveală faptul că, în noaptea de miercuri spre joi, au fost sustrase, din magazia cu echipamente de rezervă a stației, 56 de piese din cupru și aluminiu, în valoare de 30 milioane lei. La fața locului, polițiștii au găsit circa 400 de șuruburi, care fuseseră desfăcute în timpul nopții de la materialele furate. Gardul unității, confecționat din plase de sîrmă ghimpată, fusese tăiat.

Inginerul Haralambie Alexandrescu, șeful Secției înaltă tensiune, bănuiește că piesele au fost furate în mai multe transe, fiind, probabil, transportate cu o mașină. ***"O singură astfel de piesă, care se numește pol separator, cîntărește în jur de 30 de kilograme, deci greutatea totală depășește o tonă. Pentru că nu avem acolo paznic, este posibil ca hoții să fi transportat materialele în mai multe nopți. În magazia unde s-a comis furtul, noi aveam astfel de echipamente de rezervă, ca să putem interveni oriunde s-ar semnala o defecțiune în zonă. Am mai avut un caz asemănător în zona cartierului Alexandru cel Bun, de unde au dispărut componente de la stațiile de radio emisie-recepție."*** Poliția municipiului a declanșat cercetările pentru depistarea infractorilor. **(Mădălina LUCA)**

Ajutoare pentru îngroparea copiilor morți în incendiu

■ *mai multe persoane au oferit bani și alimente familiei Alistar din Slobozia*

Înduioșați de drama familiei care și-a pierdut cele două fetițe într-un incendiu, cîțiva ieșeni au contribuit material pentru înmormîntarea copiilor. Joi, ***Mădălina (4 ani) și Marinela Alistar (1 an)***, din Slobozia-Ciurea, s-au asfixiat în casă, în urma unui incendiu. Flăcările au mistuit toată gospodăria soților Alistar. În cursul zilei de ieri, s-a adresat redacției noastre ***Teodor Popescu, donînd 250.000 de lei pentru înmormîntare.***

Două persoane, care au dorit să rămînă anonime, au contribuit cu 50.000, respectiv 25.000 de lei. ***Ecaterina Alexiu***, din Iași, s-a oferit să facă pomenele pentru copiii morti. Tot ieri, ne-a contactat și ***primarul comunei Ciurea, Mihai Grigoraș***, care îi va acorda familiei Alistar un ajutor umanitar de 150.000 lei.

"Angajații Primăriei, împreună cu cei de la dispensarul medical, vor strînge bani și produse pentru înmormîntarea celor două fetițe. Din cîte știu, și oamenii din sat au declanșat o acțiune de acest gen. Este un caz cutremurător, care nu poate fi trecut cu vederea", a mărturisit primarul comunei Ciurea, Mihai Grigoraș. **(Mădălina LUCA)**

Elena și Vasile Alistar, jelindu-și cei doi copii

CENTRUL MEDICAL
EMILIAN'S INSTITUT
DIAGNOSTICĂM ■ TRATĂM ■ VINDECĂM
REUMATOLOGIE ■ NEUROLOGIE ■ ORTOPEDIE
RECUPERARE MEDICALĂ
ECOGRAFII
NOU!
LASERTERAPIE
MASAJ
FITNESS
AEROBICĂ
AROMOTERAPIE
CROMOTERAPIE
DERMATO-COSMETICĂ
RIDURI?
CEARCĂNE?
CELULITĂ?
KG ÎN PLUS?
STRESS?
NU NU ȘI IAR NU
NOI VĂ OFERIM ACEASTĂ ȘANSĂ!
Str. Lascăr Catargi nr. 9, tel. 032/113552

ARDAF IAȘI
Încasează *asigurarea obligatorie de răspundere civilă auto* în următoarele puncte de lucru și agenții:
În Iași ✓ B-dul. Ștefan cel Mare bloc B2, et.1
tel.: 032/212118; 210297; 212329; 214572
✓ Complex Dunărea
✓ Pasaj Piața Unirii
✓ Magazin Auto Dinasty - Păcurari
✓ Service ROM-YUG, B-dul. N. Iorga
✓ Zona Gării (Coafor)
✓ B-dul. Dacia nr. 2 (Alimentara)
În județ:
✓ Comuna Răducăneni (notariat)
✓ Comuna Belcești
✓ Oraș Hîrlău, str. Bogdan Vodă 99, tel: 722234
✓ Oraș Pașcani, Hotel "Central", tel: 763349
Program: 8⁰⁰ - 19⁰⁰

RTV EUROPA NOVA IAȘI
TV EUROPA NOVA
canal 54
Institutul European
Fundația Soros pentru o Societate Deschisă Iași
prezintă
la Televiziunea Europa Nova
CIVIS
O emisiune despre democrație și societatea civilă, despre drepturile și îndatoririle cetățeanului într-un stat de drept.
Urmăriți seria de filme documentare "CIVIS" marțea, o dată la două săptămîni, ora 18:00!
Nu uitați: concursul emisiunii este dotat cu un premiu de 500.000 lei!

INSTITUTUL EUROPEAN
PENTRU COOPERARE
CULTURAL ȘTIINȚIFICĂ IAȘI
str. Cronicar Mustea nr. 17, Iași
tel. 032/127311, fax 032/ 230197
Serviciile oferite de Institutul European Iași prin departamentele de profil sînt:
● grafică publicitară
● imprimare tipografică
(formulare tipizate, etichete pt. ambalaje individuale și colective în 1-6 culori, autocolante, prospecte, pliante și mape publicitare, cataloage de produse, calendare, broșuri, cărți, ecusoane și alte tipărituri plastificate pînă la format A3 etc)

EPSON COMPAQ Konica Microsoft Bull Verbatim ciel! ZENITH DATA SYSTEMS PARKER
CENTRU AUTORIZAT
DISTRIBUȚIE, ASISTENȚĂ TEHNICĂ, SERVICE
SC UNITRADE SYSTEMS SRL, Bd. Copou 4
Magazin QUARTZ, Bd. Independenței Y1+Y2
Tel.: 004-032-216413, 216412, 146152
Fax.: 004-032-216412, 146152.
US UNITRADE SYSTEMS

Cînd toate prețurile cresc ...
ale noastre scad!
PĂCURĂ și BITUM
TEL. 035-361.452
FAX 035-361.451

NOUTĂŢI DIN JUDEŢ

Aşteptată cu sufletul la gură de către păşcăneni

Bătălia finală în "războiul apei" se amînă

În ultimul moment, conducerea RAGCL Paşcani a amînat decizia de sistare a funcţionării hidrofoarelor care ajută apa potabilă să ajungă la robinetele cetăţenilor. Acum două zile, ameninţarea era fermă: de pe 30 martie a.c., locatarii blocurilor din Paşcani vor rămîne fără apă rece. Gîndindu-se la implicaţiile acestei măsuri radicale, cele două regii aflate în conflict au stabilit, pentru luni, 31 martie a.c., o ultimă rundă de negocieri. În această "bătălie finală" care se va desfăşura la Consiliul Local Paşcani, fiecare "combatant" va căuta să-şi impună punctul de vedere. RAJAC Paşcani va beneficia şi de ajutorul conducerii regiei din Iaşi, care, de fapt, va avea cuvîntul hotărîtor. "Sîntem de acord cu achitarea serviciilor către RAGCL, dar cu începere de la 1 aprilie a.c., nu retroactiv, de la 1 martie a.c., cum pretinde aceasta. Sperăm să ajungem la o înţelegere şi în privinţa amplasării contoarelor de apă, pentru ca populaţia să plătească numai cît consumă", ne-a declarat Viorel Toma, directorul RAJAC. Constantin Cojocaru, directorul RAGCL, s-a arătat mai intransigent. În caz că şi ultima tentativă de conciliere, ce se va desfăşura luni, nu va soluţiona conflictul, "vom lua măsura, în Consiliul de Administraţie, de oprire a funcţionării hidrofoarelor, cu riscul de a lipsi populaţia de apă, în cursul săptămînii viitoare". **(Gabi ALEXA)**

Ţăranii revendică terenuri de la fostul IAS Cotnari

Marş de protest pe drumul dintre Tg. Frumos şi Hîrlău

În urmă cu cîteva zile, ţăranii din comuna Tîrgu Frumos, satul Bals, s-au adresat primarului Gheorghe Bîrzu, pentru a le autoriza un marş pe distanţa Tîrgu Frumos - Hîrlău. Ţăranii au recurs la această formă de protest şi în vara anului trecut, cînd au revendicat de la IAS Cotnari o suprafaţă de aproximativ 150 ha teren plantat cu viţă-de-vie, amplasat pe raza Fermei "Rotila".

Prin medierea unor parlamentari ieşeni şi a Prefecturii Iaşi s-a ajuns la un compromis: IAS Cotnari a plătit ţăranilor pămîntul revendicat, precum şi munca prestată de aceştia în vie. Deoarece ţăranii nu şi-au primit terenurile, conflictul a izbucnit din nou.

După ce le-a dat dreptate ţăranilor, primarul Gheorghe Bîrzu a încercat ieri să aplaneze neînţelegerile. "Ţăranii au dreptate şi mi-au spus că nu vor să mai cerşească pe la uşile IAS. Este dreptul lor la pămînt, şi trebuie să li se dea teren. Eu i-am îndreptat la Prefectura Iaşi pentru a li se lămuri situaţia. Oamenii vor să li se plătească, în produse, 40% din producţia obţinută pe terenurile lor, pentru că nu au alte surse de subzistenţă", ne-a declarat, ieri, primarul Gheorghe Bîrzu. Acesta a mai adăugat că ţăranii din satul Balş vor continua actele de protest, dacă nu li se va rezolva cererea în scurt timp. **(B. NIŢOI)**

"Epicentrul" ravagiilor în reţeaua sanitară judeţeană se află la Paşcani

Cutremur de proporţii la Spitalul Municipal

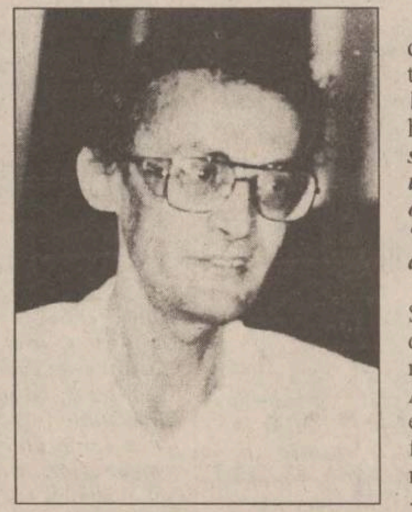

Ca urmare a anchetelor declanşate de "Monitorul", directorul Direcţiei Sanitare Iaşi, ***dr Vasile Astărăstoae*** **(foto)**, a luat o hotărîre fermă: ***în cel mult două săptămîni, toate conducerile unităţilor sanitare din judeţ sînt obligate să prezinte situaţia "firmelor de familie" pe care le deţin.***

De joi, 27 martie a.c., la Spitalul Municipal Paşcani a descins o echipă de control, trimisă de directorul Vasile Astărăstoae, cu misiunea de a efectua un control financiar de fond, prin care să analizeze modul în care a fost cheltuit fiecare leu din bugetul anemic al spitalului.

Reamintim că săptămîna aceasta păşcănenii au fost informaţi, prin intermediul ziarului nostru, despre afacerile dubioase, derulate la Spitalul Municipal. Directorul economic, ***Toader Catâru***, şi contabila şefă, ***Doina Miron***, au decis ca o parte din cele necesare unităţii sanitare să fie procurate prin filiera firmelor BRAHAŞ SRL şi MIRELUX SRL.

Prima firmă aparţine lui Dănuţ Catâru, fiul directorului economic, iar cealaltă - soţului contabilei şefe. Ieri, cititorii noştri au aflat şi faptul că, profitînd de preocupările mercantile ale conducerii economice, casiera spitalului, Veronica Gâmbuţă, a comis o delapidare de peste 14 milioane lei! ***"A avea firme paralele, cu care să întreţii relaţii comerciale este un fapt condamnabil şi creează un precedent periculos"***, ne-a declarat categoric dr Vasile Astărăstoae. Directorul Direcţiei Sanitare consideră că, în această situaţie, apare un ***"conflict de interese clar, deoarece, cînd există acelaşi vînzător şi cumpărător, nu mai poate fi vorba de nici o negociere"***. **(Gabi ALEXA)**

Nepotul primarului Răţoi este implicat într-o delapidare

■ *el a închis ochii la sustragerea a nouă milioane de lei de către agentul fiscal Didi Vanga* ■ *Poliţia a întocmit dosar penal*

Agentul ***Didi Vanga*** încasa taxe şi impozite din satele Gîşteşti, Boşteni, Sodomeni şi cartierul Fîntînele - Paşcani, iar banii trebuiau depuşi zilnic, pe bază de borderou, la casieria Direcţiei Generale a Finanţelor Publice (D.G.F.P.) Paşcani. De verificarea depunerilor şi a chitanţierelor se ocupa inspectorul Romică Răţoi, o persoană cunoscută în oraş mai ales prin faptul că este nepotul primarului. Didi Vanga a profitat de superficialitatea în activitate şi de bunăvoinţa lui ***Romică Răţoi***, cei doi fiind consăteni. Timp de 20 de zile, el a trecut cu vederea faptul că Vanga nu depunea banii încasaţi, aşa cum era prevăzut în obligaţiile sale. În final, s-a constatat că o sumă de ***9 milioane de lei***, încasată cu titlul de taxe ori impozite, a fost folosită de agentul fiscal Didi Vanga. Ilegalităţile comise de cei doi, timp de trei săptămîni, au fost depistate în urma unui control făcut de directorul D.G.F.P. Paşcani, Lica Lupu. ***"Am fost foarte dezamăgită de comportamentul celor doi, pentru că nu mă aşteptam la aşa ceva din partea lui Răţoi şi Vanga"***, ne-a spus Lica Lupu. Imediat, ea a întocmit dosarul de verificare a gestiunii lui Didi Vanga, pe care l-a transmis conducerii D.G.F.P. Iaşi şi la Poliţia Paşcani, unde s-a întocmit dosar penal. Măsurile luate de conducerea D.G.F.P. Paşcani au constat în suspendarea din funcţie a agentului fiscal, pînă la clarificarea dosarului penal, şi în retrogradarea cu o clasă salarială a inspectorului Răţoi. Directorul Lica Lupu consideră că asemenea fapte creează un precedent periculos în sistemul financiar. ***"Ar fi greşit să trecem cu vederea aceste lucruri. Manipularea zilnică a banilor de către funcţionarii publici trebuie să funcţioneze ca un mecanism"***, a concluzionat directorul Lica Lupu. **(V.G.)**

Mitraliere şi muniţii la Tîrgu Frumos

■ *o femeie a fost rănită de explozia unei grenade rămase din timpul războiului, peste care a făcut focul*

În ultimele săptămîni, ţăranii din comuna Tîrgu Frumos au început să găsească în pămînt muniţie neexplodată, din timpul celui de-al doilea război mondial. Lucrările agricole de primăvară începute de ţărani în pămîntul "împestriţat" de proiectile au făcut deja o victimă. Astfel, pe data de 15 martie a.c., în satul Giurgeşti - comuna Tîrgu Frumos, ieşeanca Elena Harton (46 ani), venită la rude în această localitate, a aprins un foc cu resturi vegetale de pe terenul agricol pe care îl lucra. La puţin timp, a explodat o grenadă aflată în pămînt, chiar sub vatra focului. Deşi se afla la o oarecare distanţă de foc, Elena Harton a fost lovită de schijele din grenadă. Prezentînd multiple plăgi pe gambă şi spate, femeia a fost dusă de membrii familiei la spitalul Tg.Frumos, unde dr. Ion Ionescu i-a scos 2 schije aflate la 2-3 mm sub piele. După intervenţia medicală, pacienta se află în afara oricărui pericol.

Cîteva zile mai tîrziu, parohul satului Giurgeşti, pr.Cristian Cristea, a găsit în pămînt o mitralieră de asalt, pe care a predat-o specialiştilor de la Apărarea Civilă. Pe 22 martie, acelaşi preot a găsit în cimitir un proiectil de mortier, rămăşiţă a ultimului război mondial. De atunci, primarul comunei Tîrgu Frumos, Gheorghe Bîrzu, a mai găsit două proiectile de brand. "*Noi am solicitat localnicilor să ne anunţe imediat ce găsesc astfel de proiectile şi să nu umble cu ele. De la bătrîni am aflat că pe raza satului Giurgeşti a fost amplasată o unitate rusească, în urma ei rămînînd multă muniţie. Oamenii vorbesc că într-o fîntînă din satul Giurgeşti s-ar afla un veritabil depozit de muniţie*", ne-a declarat, ieri, primarul Gheorghe Bîrzu. **(B. NIŢOI)**

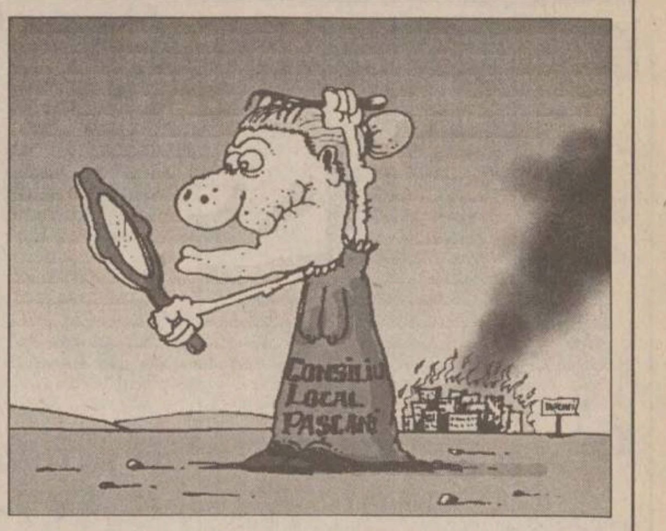

Cînd "ţara arde"

Consiliul Local Paşcani se "piaptănă"

La ultima şedinţă a Consiliului Local din Paşcani s-au adoptat măsuri menite să scoată urbea din criză. În unanimitate, aleşii locali s-au arătat decişi să lupte pînă la unul pentru rezolvarea grevelor probleme cu care se confruntă municipalitatea. Astfel, s-a legiferat, în sfîrşit, problema scuturatului covoarelor şi a aruncatului lichidelor pe fereastră. S-au luat măsuri severe (şi mult aşteptate de către păşcăneni) pentru împiedicarea funcţionării haotice a stînelor şi a saivanelor de vite şi s-a pus punctul pe "i" în mult comentata problemă a "transportării pungilor de gunoi în vehicule deschise". De asemenea, s-au luat decizii salutare vizavi de spinoasa problemă a cumpărării şi consumului de seminţe în locuri publice, deşi nu s-a precizat dacă sînt exceptaţi, în continuare, gardienii publici, care şi-au făcut un obicei din consumul "bomboanelor agricole". Cu mult simţ civic şi patriotism s-a analizat şi problema lipirii anunţurilor pe ziduri şi copaci, precum şi "culcatul pe bănci, în curţi sau terenuri virane". Toate acestea vor fi rezolvate prin amenzi substanţiale (de pînă la un milion lei), menite să revigoreze bugetul local.

Deşi primăvara s-a instalat şi în Paşcani, domnii consilieri au refuzat să se despartă de iarnă fără tam-tam şi au decis, tot în unanimitate, să impună cetăţenilor "să curăţe zăpada de pe acoperişuri, terase, balcoane". "Să cureţe jgheaburile de gheaţă şi să degajeze clădirile de zăpadă, în caz de viscol". Încă nu s-a stabilit ce vor face păşcănenii în caz de război atomic şi cum vor trebui să se comporte cetăţenii pentru a nu împiedica intrarea României în NATO. Dar timp mai este şi deci şi aceste chestiuni vor intra în atenţia aleşilor noştri. **(Mircea BRĂDUŢ)**

DISTRIBUITOR AUTORIZAT
MEFIN S.A. SINAIA
POMPE DE INJECŢIE
şi
elemente componente la preţul producătorului
COMAT S.A. Iaşi
Str. Sergent G. Ioan nr.7, tel. 032/142480, fax 032/157261

Ziarul care stă de vorbă cu oamenii!
Monitorul
angajează
VÎNZĂTORI VOLANŢI
în oraşul Paşcani
Relaţii la telefon: 764329
Hotel Central cam. 13

S.C. COMPAN S.A. Iaşi
Şos. Moara de Foc nr. 2,
tel/fax: 032/252150; 252152
LIVREAZĂ DIN STOC:
FĂINĂ ALBĂ tip 650 la preţul de 2100 lei/kg + 9%TVA
TĂRÎŢE GRÎU la preţul de 650 lei/kg + 18% TVA
Făina albă din grîu este ambalată în saci de polipropilenă 1/45, preţul ambalajului fiind inclus în preţul de livrare al făinii.
Preţul este loco furnizor.
Pentru alte relaţii sunaţi la
☎ 032/252150 int. 19, 162706

CONY SAT
STUDIOUL DE TELEVIZIUNE IAŞI
Sîmbătă ora 18.00
COCKTAIL MAGAZIN
emisiune interactivă de divertisment
CONCURSURI CU PREMII
Realizator OANA TURCU
Duminică ora 18.00
MOZAIC DUMINICAL
emisiune interactivă de divertisment
CONCURSURI CU PREMII
Realizator OANA TURCU
Telefonul telespectatorului 032/230576

SC IAŞI - CONF SA
societate producătoare de confecţii pentru piaţa externă, angajează prin concurs
ECONOMIST
PENTRU ACTIVITATEA FINANCIARĂ
absolvent al Facultăţii de Ştiinţe Economice, secţia financiar-contabilitate, cu domiciliul stabil în IAŞI, vîrsta maximă 45 ani.
Concursul va avea loc vineri, 4.04.1997, ora 9⁰⁰, la sediul societăţii din Calea Chişinăului nr. 26, Iaşi.
Relaţii suplimentare la telefon 032/132500, interior 138 sau 150.

REL Computer s.r.l.
Şos. Arcu nr. 12, tel./fax 032/214190, 217244
MARI REDUCERI DE PREŢURI !
○ PC 5x86, PC PENTIUM, PC 6x86
○ Imprimante EPSON - Distribuitor autorizat EPSON
○ Cîntare electronice
○ Case de marcat electronice

UNIVERSITATEA "Al. I. Cuza" Iaşi
Departamentul de Comunicaţii de Date
organizează concurs
în ziua de
5 aprilie 1997, ora 12⁰⁰
pentru ocuparea postului de
ANALIST
CONDIŢII:
➢ studii superioare de specialitate
➢ experienţă de minimum 2 ani în domeniul exploatării calculatoarelor şi a sistemelor informatice
➢ ordonat, sistematic, muncitor
Candidaţii vor depune un dosar plic pînă la data de 4.04.1997 care să conţină următoarele acte:
➢ adeverinţă medicală
➢ copie după actul de studii
➢ recomandare de la ultimul loc de muncă
➢ curriculum vitae
➢ copie după carnetul de muncă capitolul I şi IX sau I şi VI

fabrica de ambalaje
MULTICOLOR
Printing & Packages S.A.
cutii din carton duplex
etichete în orice forme şi dimensiuni
postere, mape de prezentare, prospecte, pliante, calendare
copertă de carte
UNIVERSUL CULORILOR
CALITATEA PE CARE O ASTEPTATI DEMULT !
Iaşi, B-dul Nicolae Iorga nr.4 ☎ 032-232.776, fax: 270.415

CORPO SAN
societate specializată în servicii medicale mobile
oferă
ASISTENŢĂ MEDICALĂ NON STOP
• consultaţii medicale (adulţi şi copii) la domiciliul pacientului, cu deplasare la pacient în regim de maximă urgenţă
• tratamente de urgenţă la domiciliul pacientului
• transportul şi internarea pacientului în cazuri de necesitate
• analize de laborator la domiciliul bolnavului
• tratamente injectabile, intravenoase şi intramusculare, la domiciliul pacientului
• eliberarea de reţete în regim compensat, precum şi eliberarea altor acte medicale.
Apelaţi
NON STOP
CORPO SAN
la telefon
113.130
SĂNĂTATEA ESTE BUNUL NOSTRU CEL MAI DE PREŢ!

SÎMBĂTĂ - DUMINICĂ
29-30 martie
1997

MONITORUL RELIGIOS

nr.
27

apare o dată la două săptămîni

BISERICA ȘI PROBLEMELE VREMII

Paștele la catolici

Se abuzează în aceste zile, în mass-media, de expresia "Paștele catolic", care este nu numai forțată, dar și cît se poate de incorectă, prin aceea că trimite la o semnificație falsă. Nu există "Paște catolic", nici "ortodox" și cred că nici unui credincios nu-i poate fi la îndemînă o atare exprimare pentru sărbătorea Învierii. Hristos a înviat o singură dată pentru toti, deci și amintirea Învierii Sale e una. Această amintire unică este sărbătorită într-un anume timp în Biserica Apusului și într-un anume timp în Răsărit, așa cum - ca să folosim o comparație dragă Părinților - și soarele răsare în lume la ore atît de diferite. Sărbătorirea Paștelui la date diferite nu este, așa cum se crede, urmarea schismei de la 1054, ci e un obicei aproape tot atît de vechi cît și Creștinismul însuși. E știut că deja la începutul secolului II creștinii din Răsărit - ținînd o tradiție de la Apostolul Ioan - sărbătoreau Paștele la o altă dată decît cei de la Roma, fideli tradițiilor petrinice. Chiar și după Sinodul de la Niceea, din 325, care a stabilit pentru toată creștinătatea o regulă fixă de calcul pascal, în provinciile romane s-a continuat sărbătorirea Paștelui după tradiția bisericii locale și după așa-numitele "pascalii" întocmite în mod diferit.

Așa încît exprimarea "Paște catolic" este forțată și falsă, pentru că în aceste zile, nu Paștele "este" catolic, ci catolicii sărbătoresc Paștele.

Și totuși, nu este mai puțin adevărat că în zilele noastre realitatea schismei se resimte cel mai dureros în preajma sărbătorii Paștelui, fie ea la catolici sau la ortodocși. Sentimentul despărțirii creștinilor plutește parcă în aer în aceste zile. Creștinătatea pare a nu mai avea puritatea celor vechi de a sărbători Învierea la date diferite, însă fără a face din aceasta un simbol al divizării sale. Prin felul în care cel mai adesea se vorbeste și se scrie despre Sfintele Pasti, în special în cercurile ecleziastice, se simte o anume încercare de a confisca sărbătoarea, de o parte sau de alta, ca și cum schisma s-ar fi întins și asupra Învierii Domnului. Tradițiile locale nu mai sînt puse să mărturisească diversitatea teologică ci au devenit tot atîtea motive de ură și schismă. Mai mult decît să ne apropie unii de alții, Învierea ne amintește separarea noastră. S-a ajuns pînă într-acolo încît, într-o publicație bisericească, un cleric oarecare lăsa de înteles că nu se cuvine, ori nu e potrivit, să-i saluți cu cuvintele "Hristos a înviat!" pe cei care nu țin Paștele odată cu tine. Într-o astfel de micime sufletească stă de fapt marea schismă - și nu în "filioque", în "azime" ori în alte dispute savante.

Departe de noi, scriind aceste cuvinte, spiritul "ecumenist" atît de la modă astăzi. ***(Dimpotrivă, credem că între cele două Biserici sînt anumite diferențe importante, pe care doar "cer nou și pămînt nou" le mai pot șterge. Schismele doctrinare sînt astăzi irezolvabile, dar Bisericile pot și trebuie să se întîlnească pe frontul comun împotriva ateismului și desfrînării care au îmbolnăvit lumea. Această întîlnire este mai importantă decît ecumenismul de interes pecuniar de la Geneva.)***

Nu în sens ecumenist, așadar, ci în spiritul universal al unui sfînt ca Serafim din Sarov, care-și primea oaspeții cu cuvintele "Bucuria mea! Hristos a înviat!", scriem și spunem și noi, în duh de pace și iubire, fraților noștri care sărbătoresc în aceste zile Paștele: Hristos a înviat! Bucurați-vă!

F. M. FLORESCU

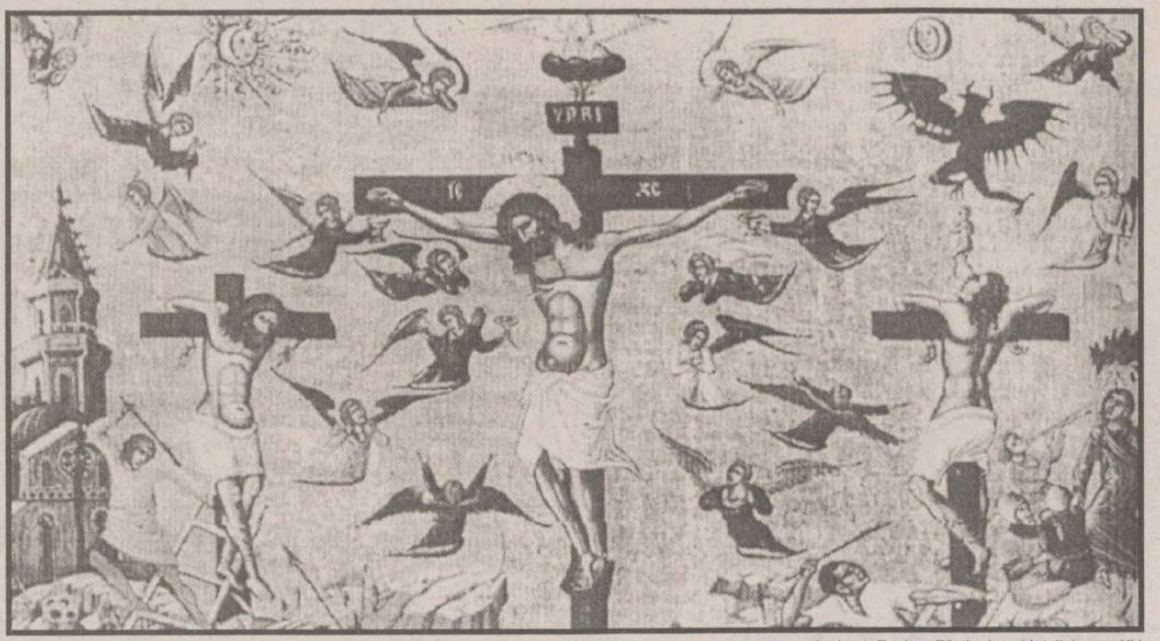

Andreas Pavias, Răstignirea (detaliu), sec. XV

Duhul sărbătorii

Duminica Sfintei Cruci

(30 martie)

Prin mijloacele prin care diavolul l-a învins pe om odinioară, prin acelea a triumfat și Hristos asupra lui. Luînd chiar armele aceluia, a atacat cu ele. Simbolurile înfrîngerii noastre au fost: ***fecioara, lemnul*** și ***moartea.*** Eva era fecioară, căci încă nu cunoscuse bărbat; lemn era pomul cunoștinței și moartea a fost pedeapsa lui Adam. Dar iată, iarăși, ***Fecioara*** și ***lemnul*** și ***moartea***; simbolurile înfrîngerii au ajuns și simbolurile biruinței. În locul Evei, Maria; în locul lemnului cunoștinței binelui și răului, lemnul crucii; în locul morții lui Adam, moartea lui Hristos. Diavolul l-a biruit pe Adam printr-un pom; Hristos l-a doborît pe diavol prin cruce. Un lemn l-a trimis în iad, dar un lemn i-a rechemat, de acolo, pe cei plecați. Un lemn a ascuns, gol, pe cel robit, dar alt lemn l-a arătat tuturor, din înălțime, gol pe învingător. O moarte a condamnat pe toți cei de după el, iar altă moarte a înviat pe cei care au fost înainte de el. ***«Cine va povesti puterile Domnului?»*** Din moarte, am ajuns nemuritori; acestea sînt faptele mari ale crucii.

Sfîntul IOAN HRISOSTOM

Însemnări despre cedrii Libanului

De multe ori am auzit despre cedrii Libanului, cei săditi de Dumnezeu și în ramurile cărora păsările cerului își fac cuiburi (Ps. 103, 18), dar nu știam cum arată. Ajungînd însă, cu ajutorul lui Dumnezeu, în Liban, pentru pictura bisericii mănăstirii ortodoxe Deir-el-Hark, am avut fericita ocazie să văd la fața locului, frumoșii cedri, care figurează și pe steagul național al Libanului.

I-am văzut de două ori: în ziua de 6 noiembrie 1969, și la 10 iunie 1991. I-am văzut și revăzut, la distanță de 20 ani, și în două anotimpuri: vara și iarna. În prima vizită la cedri era toamnă; dar în timp ce la Beyrut era zi de vară, caldă și plăcută, pe malul Mediteranei, bătrînii cedri erau albi, acoperiți de zăpadă, ca niște moșnegi uriași. În a doua vizită, aflîndu-ne în miezul verii, viața pulsa pretutindeni, și în drumul către cedri, și în însăși pădurea Cedrilor.

Pe drumul către cedri am străbătut un peisaj foarte variat: stînci abrupte, acoperite cu vegetație pînă sus; terase tăiate și aliniate pe coaste de munți, plantate cu portocali și lămîi și viță-de-vie, hoteluri, răzlețe și îmbietoare, case elegante din piatră cioplită, grupate în mici sate de munte ori singuratice, pe marginea stîncilor prăpăstioase, biserici albe cu turle și clopotnițe sprintene, izvoare curgînd în cascade, turme de oi și de capre negre, mișcîndu-se vesele prin poiene, și în sfîrșit, la orizont, muntele cedrilor, cu pădurea de cedri și culmi golașe, acoperite cu mari pete albe de zăpadă, deși era în luna iunie.

Pădurea de cedri se află pe panta de sud a muntelui Anti-Liban, la înălțimea de peste 2500 metri. Cedrii sînt arbori masivi, din ordinul coniferelor. Au o formă conică cu o bază largă spre sol. Ramurile lor sînt desfășurate în planuri suprapuse, orizontal, cu spatii libere între aceste planuri. Furtunile care se abat adeseori asupra lor și care ar putea să-i dezrădăcineze se strecoară printre aceste spatii libere, iar ramurile lor puternice abia se mișcă. Frunzele lor sînt cerate, iar culoarea frunzelor este un verde închis de smarald.

Vîrstele multora dintre ei ating ori depășesc cifra de șase mii de ani. Ei cresc izolați, ori înfrățiți cîte patru-cinci cu rădăcini puternice și adînci, înfipte în munte, iar coroana lor, largă la bază, pe măsură ce cresc, se micșorează pînă cînd ia forma conică. Înălțimea lor depășește adesea 40 de metri.

Mă uitam cu uimire la acești cedri venerabili, ca la niște ființe vii, împovărate de ani. Unul dintre ei, înfrățit cu al doilea, avînd rădăcină comună, era complet uscat, era mort. Altul, muribund, plîngea pe cel mort de lîngă el. Mai departe de aceștia, unui alt cedru bîntuit și el, ca și confrații lui, de vremi, de furtuni și de viscole, îi mai rămăsese doar un rest de coroană verde, pe creștet, ca un semn că nu vrea să moară, dar plîngea pe un confrate al său, cu trei scorburi adînci, ca niște răni uriașe, străvechi, arătînd în plînsul lui că toate au un sfîrșit în lumea aceasta, chiar și cedrii.

Între cedrii bătrîni este și o biserică, albă, din piatră, cu altarul din cedru, fără catapeteasmă. Ea amintește aici adevărata veșnicie, care întrece cu mult vîrsta cedrilor.

La un asemenea cedru bătrîn s-a oprit poetul francez Alphonse Lamartine, și privindu-l ca pe un erou, care a înfruntat mileniile, i-a dat nume ca unei persoane vii, dîndu-i numele său și al fiicei sale Iulia, la 10 octombrie 1832. Poetul francez și fiica sa au murit de mult, iar cedrii continuă să trăiască, înveșmîntați în același verde de smarald.

Alături de pădurea cedrilor bătrîni, apare o plantație de cedri tineri, avînd înălțimea de cel mult doi metri. Ei stau crescînd lîngă cedrii bătrîni, făcîndu-și ucenicia, ca și copiii pe lîngă bunici, învățînd de la ei să fie demni, plini de bărbăție și de curaj nelăsîndu-se înfrînți de vitregiile naturii.

Din cele mai vechi timpuri, cedrii s-au impus, cu lemnul lor dens și puternic, la construcții de palate și temple și chiar la corăbii.

Psalmistul David, și fiul său, Solomon, cunoșteau bine cedrii, cu valoarea lor, și simbolismul lor. De aceea, cînd a sosit vremea să construiască un templu Dumnezeului Celui Prea Înalt, au folosit din belșug și lemnul de cedru, sub formă de scînduri și grinzi. (...)

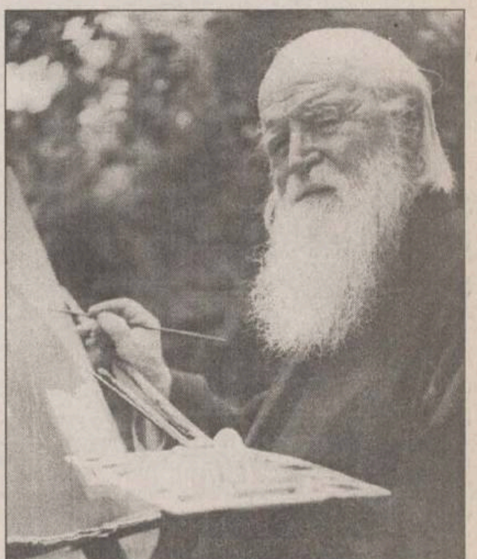

Arhimandritul Sofian

"Pe toți pereții templului, de jur împrejur, pe dinăuntru și pe dinafară, (Solomon) a făcut chipuri săpate de heruvimi, de copaci, de finici, și de flori îmbobocite" (III Regi 6, 29). Așadar, pe acești pereți din scînduri de cedru, se făcea și sculptură.

La magazinul turistic de lîngă pădurea cedrilor sînt expuse diverse obiecte artistice, lucrate din lemn de cedru, între care: cruciulițe, chipuri sfinte pictate direct pe scîndura de cedru, diverse alte obiecte, sculptate, traforate ori pictate, ca amintiri din lumea cedrilor milenari. (...)

Arhimandrit Sofian BOGHIU
(Mănăstirea Antim)

VITRINA CU CĂRȚI

Un "stareț" dăruit de Dumnezeu

■ *Cuviosul Ioan de la Valaam*, Fericirile, *Ed. Anastasia 1997*

"Cartea" părintelui Ioan - de fapt, o colecție de scrisori - este prilejul unei fericite reîntîlniri cu tradiția și gîndirea părinților duhovnicești ai Ortodoxiei. Părintele Ioan a fost călugăr, ieromonah, un timp în mănăstirea rusească Valaam, apoi la Noul Valaam, pe pămîntul Finlandei. A trecut la Domnul în 1958, la o vîrstă înaintată, după o viață de osteneli, lipsuri și suferințe, dar plină de pace și iubire. Smerit și cunoscut doar de ucenicii săi, cu care a purtat o bogată corespondență, părintele Ioan este o figură remarcabilă a spiritualității creștine răsăritene, un "stareț" dintre aceia dăruiți de Dumnezeu să povățuiască multe suflete pe calea mîntuirii. La cartea părintelui Ioan se poate "veni" ca la duhovnic, un duhovnic bun, care știe să descîlcească atît de simplu frămîntările și temerile noastre și în care găsesc un cuvînt de folos chiar și spiritele pretențioase.

Pentru cititorii noștri care încă nu au cumpărat cartea și care vor să se întîlnească un ceas mai devreme cu părintele Ioan, reproducem - chiar dacă trecînd peste uzanțele gazetăriei - una dintre scrisorile sale, cea prin care, cu puțin timp înainte de a muri, încuviința ucenicilor săi tipărirea corespondenței sale și în care-și schițează portretul cu cuvinte smerite și simple ca ale sfinților.

Noul Valaam, 5 februarie 1956

Copiii mei plini de dragoste către Domnul,

Ati adunat scrisorile mele și vreți să le editati. Dacă credeți că pot fi de folos, faceți aceasta! Știți că am scris aceste scrisori în momente și pentru persoane diferite; repetările sînt deci inevitabile. Ar fi bine dacă aș putea să le recitesc; din nefericire este imposibil, căci picioarele mele bolnave mă împiedică să vin pînă la voi. Ei da, îmbătrînesc. Am acum 83 de ani bătuti pe muchie! Slavă Domnului că memoria mea, deși slăbită, nu m-a trădat pînă acum.

Am scris aceste scrisori așa cum Dumnezeu mi le-a inspirat. Sînt de felul meu un om timid, cu o inteligență limitată - sînt deplin conștient de aceasta - și am o memorie slabă. Nu am fost la școală și scriu precum vorbesc.

Pe vremuri, încă nu exista lampa cu petrol și noaptea se lucra în niște *izbe* la lumina unei *lutchina.* Priveam flacăra și puneam un nou fitil în suport; jarul cădea într-un recipient cu apă pregătit în acest scop. Tatăl meu împletea niște *laptis,* în timp ce mama și sora mea torceau sau cîrpeau. Mai aveam încă doi frați. Alt lucru interesant: nu existau chibrituri; făceam o gaură mică în vatră unde cu vătraiul adunam jar; în felul acesta păstram focul. Dacă jarul se stingea, mama spunea: "Vanka, du-te și ia cărbune de la Andrei!". Aduceam o bucată de cărbune într-o cutie, suflam peste ea, apropiam o candelă și aveam din nou foc.

Aveam un croitor care făcea șube. Știa să citească și-mi dădea lecții. Înțelegeam greu; sora mea, din contra, a învățat repede alfabetul și-mi reproșa: "Cum se face că tu nu înțelegi? Uite, eu am învățat deja totul și tu încă n-ai înțeles!". Într-un sfîrșit am învățat și eu să citesc.

După ce am început să citesc, mi-am cumpărat cîteva cărticele cu "Viețile Sfinților" - se edita pe atunci acest fel de cărtulii. Aveam un prieten care împărtășea aceleași preocupări; discutam despre cum să ne mîntuim. Mergeam pe jos în pustia sfîntului Nil, aflată la 15 km de noi; uscam un sac de pesmeți, îl puneam în spate și plecam. Am fost acolo de trei ori. Auzisem spunîndu-se că pustnica Matrona trăia acolo prin păduri, dar niciodată nu am reușit s-o vedem. Eram puțin cam blegi; nu aveam decît 13 ani.

Fratele meu mai mare trăia la Sankt Petersburg. Era priceput în afaceri; avea un han și m-a luat la el. Am stat ceva timp cu el și am continuat să-mi cumpăr cărți. Într-o zi, fratele meu a plecat la țară și eu la mănăstirea Konevsk. Am întîlnit un tovarăș de drum ce vorbea finlandeza. Konevsk nu ne-a plăcut și ne-am continuat drumul pînă la Valaam. Eu am rămas, în vreme ce tovarășul meu s-a întors la Sankt Petersburg. Aveam atunci 16 ani. Mama mea a venit să mă vadă. După patru ani petrecuți în mănăstire, am fost chemat la arme. Am servit patru ani într-un regim de infanterie - atît era durata serviciului militar. După aceea, am stat doi ani cu tatăl meu și am revenit la Valaam în 1900. De atunci am trăit în mănăstire și niciodată nu am avut gîndul să mă întorc în lume.

Mulțumesc lui Dumnezeu, care, în bunătatea sa, m-a considerat vrednic, așa păcătos cum sînt, să-mi petrec toată viața la mănăstire. Mă rog smerit celui ce va citi scrisorile mele să-și amintească în rugăciunile sale de mine, cel mult păcătos.

Ieromonahul IOAN

Școala de duminică (3)

Crucea

1. Ce este scris în Biblie despre cruce?

"Cuvîntul Crucii, pentru cei ce pier, este nebunie; iar pentru noi, cei ce ne mîntuim, este puterea lui Dumnezeu" (I Corinteni 1, 18).

"Multi despre care v-am vorbit adeseori, iar acum, vă spun și plîngînd, se poartă ca dușmani ai crucii lui Hristos" (Filipeni 3, 18).

"Cel ce nu-și poartă crucea sa și nu vine după Mine, nu poate să fie ucenicul Meu" (Luca 14, 27).

"Învingînd începătoriile și stăpîniile (întunericului), le-a făcut de ocară în văzul tuturor, biruind asupra lor, prin cruce" (Coloseni 2, 15).

"Prin cruce, a omorît vrăjmășia..." (Efeseni 2, 16).

"Dacă vrea cineva să vină după Mine, să se lepede de sine, să-și ia crucea și să-mi urmeze Mie" (Matei 16, 24).

2. Ce semnificație are semnul crucii?

Semnul crucii este cea mai scurtă rugăciune a unui credincios. Prin semnul crucii, mărturisim credința în Sfînta Treime și credința în Mîntuitorul Iisus Hristos, care a pătimit pe cruce, pentru noi.

3. Cînd sîntem datori să facem semnul crucii?

Semnul crucii poate și e bine să fie făcut cît mai des, dar avem datoria de a ne însemna cu semnul sfintei cruci în următoarele împrejurări: cînd ne rugăm; înainte de a mînca sau de a bea și după aceea; cînd începem și cînd sfîrșim un lucru; cînd intrăm într-o biserică sau cînd trecem pe lîngă ea; cînd începem și încheiem ziua; înaintea unei icoane și în multe alte împrejurări în care se cere să mărturisim credința noastră ortodoxă.

4. Ce dobîndim cînd ne facem semnul sfintei cruci?

Însemnîndu-ne cu semnul crucii, dobîndim binecuvîntarea lui Dumnezeu; crucea ne ocrotește împotriva dracilor și împotriva multor rele sufletești și trupești. Crucea a fost semnul arătat, pe cer, împăratului Constantin cel Mare, fiind înconjurată de cuvintele ***"În acest semn vei învinge!"***. La fel, și biruința noastră stă în semnul crucii.

5. De unde vine puterea crucii?

Crucea nu are putere de la ea însăși, ci de la Domnul Hristos, care s-a răstignit pe ea, răscumpărîndu-ne pe noi toți, prin crucea și prin Învierea Sa.

6. Troparul Crucii:

"Mîntuiește, Doamne, poporul Tău și binecuvîntează moștenirea Ta; biruință binecredincioșilor creștini asupra celui potrivnic dăruiește și cu Crucea Ta păzește pe poporul Tău."
(MATITIS)

Întîlnirea cu Dumnezeu

Sînt cam șase săptămîni de cînd doctorul mi-a dat permisiunea să mănînc pîine albă în locul grosolanei pîini negre ce face parte din regimul obișnuit al închisorii. Este o adevărată delicatesă. Pare ciudat că pîinea goală poate fi delicatesă. Pentru mine, ea este; la sfîrșitul fiecărei mese, mănînc cu grijă pînă și cele mai mici fărîmituri ce au rămas în farfuria de tablă sau care au căzut pe șervetul grosolan ce servește drept față de masă, ca să nu se murdărească masa; și nu mănînc pentru că mi-e foame - hrana pe care o primesc este suficientă -, ci ca să nu se piardă nimic din ceea ce mi se dă. Așa trebuie privită iubirea.

(...) Cînd ni se arată dragoste, ar trebui să recunoaștem că nu sîntem vrednici de ea. Nimeni nu e vrednic să fie iubit. Faptul că Dumnezeu îl iubește pe om ne arată că, în ordinea divină a lucrurilor ideale, este scris ca iubirea eternă să fie acordată tocmai celui care este, veșnic, nevrednic de ea. (...) Iubirea este o taină sfîntă, pe care ar trebui s-o primim în genunchi, iar cuvintele **Domine, non sum dignus** *(Doamne, nu sînt vrednic) ar trebui să fie pe buzele și în sufletul celor care se bucură de ea.*

OSCAR WILDE

Glasul clerului

Apelul părintelui Galeriu

Biserica Ortodoxă Română își pune mari speranțe în noul guvern creștin-democrat. O dovedește și apelul lansat de părintele Galeriu în mass-media din România - apel prin care, de fapt, clerul atenționează pe guvernanți și guvernați, deopotrivă, că Biserica lui Hristos trebuie privită ca o instituție reală, în cadrul actual al societății românești aflată în schimbări esențiale. MONITORUL RELIGIOS reproduce apelul părintelui Galeriu - e drept, cu întîrziere -, dar cu nădejdea că o mai bună mediatizare a glasului Bisericii va trezi și conștiințele "locale". (S. A.)

"Dintotdeauna, Biserica a fost adevăratul sprijin, permanent, în calea tuturor răutăților care s-au abătut asupra acestui neam.

Jumătate de veac, "ciuma" roșie a infestat această țară dăruită de Dumnezeu.

Comuniștii, ucenici ai celui rău, și-au îndreptat atenția asupra Bisericii, simțind că, dacă vor slăbi Biserica, vor distruge Adversarul și ființa acestui neam. Și atunci, au deposedat Bisericile din România de bunurile care le aparțineau, determinînd sărăcirea și umilirea lor.

În prezent, Bisericile sînt puse în situația de a nu-și putea realiza misiunea lor de restaurare, de reînnoire spirituală a societății românești.

Un sprijin financiar din partea Puterii înțelepte de astăzi, de aproape 200 de miliarde lei, ar putea scoate din impas cea mai credibilă și apreciată instituție din România zilelor noastre.

Dumnezeu să binecuvînteze pe cei aleși să orînduiască revenirea țării la normalitatea sacră.

Părintele Galeriu,
București

Pagină de: F.M. FLORESCU și SILVIU ALUPEI

Realizatorii MONITORULUI RELIGIOS nu răspund pentru articolele pe temă religioasă apărute, în edițiile MONITORULUI, în afara acestei pagini.

MONITORUL INTERN

Protest

Salariații schelei petroliere Turburea intră în grevă

Sindicatul de la Schela de Petrol Turburea, județul Gorj, a anunțat, ieri, că va intra în grevă, transmite corespondentul Mediafax. Lidera celor 668 de salariați, Rodica Menchenie, spune că angajații vor recurge la acest gest dacă Petrom RA nu va renunța la decizia de a diviza unitatea. Conform acestei decizii, secția unu Bulbuceni și secția compresoare Bulbuceni vor fi alipite la Schela de Petrol Craiova, județul Gorj rămînînd doar cu secțiile etaenizare și compresoare Turburea. Sindicaliștii afirmă că, odată declanșată greva, vor întrerupe alimentarea cu gaze spre București și vor trece instalația de deetaenizare pe încălzire.

OSCE este intersată de soarta noastră

Max van der Stoel vizitează România

Înaltul Comisar OSCE pentru Minorități Naționale, ambasadorul Max van der Stoel, va efectua, în perioada 1-3 aprilie, o vizită în România, în contextul cooperării și dialogului regulat stabilite între autoritățile române și instituția Înaltului Comisar. Purtătorul de cuvînt al MAE, Gilda Lazăr, a precizat, ieri, că aceasta este prima vizită a lui Van der Stoel la București, după alegerile generale din România, din noiembrie 1996. Vizita are drept scop o mai bună familiarizare cu noile strategii și politici guvernamentale față de problematica drepturilor omului, în general, și cea a minorităților nationale, în special, a afirmat Gilda Lazăr. Max van der Stoel urmează să fie primit de președintele Emil Constantinescu, de premierul Victor Ciorbea, de președinții celor două Camere ale Parlamentului, Petre Roman și Ion Diaconescu.

Mafia crescătorilor de porci

Directorul societății Suinprod Satu Mare a fost reținut de Poliție

Directorul și contabilul șef de la SC Suinprod Satu Mare au fost reținuți, joi după-amiază, de Poliția Satu Mare, transmite corespondentul Mediafax. Directorul Sabin Pocol și contabilul șef Ana Micle sînt cercetați pentru furt în dauna avutului public, fals și uz de fals și deturnare de fonduri. În urma primelor cercetări, Poliția a stabilit că mari cantități de porci vii sau sacrificați au fost scoși din societate și valorificați ilegal. De asemenea, au fost întocmite borderouri de achiziție fictive pentru cantități însemnate de cereale pentru hrana porcilor. Poliția a mai stabilit că subvențiile alocate de Guvern pentru cumpărarea de furaje au fost folosite în alte scopuri. Împreună cu directorul și contabilul șef de la Suinprod a mai fost reținut și Gheorghe Jurchiș - patronul firmei Nordic SRL Satu Mare - care este cercetat pentru complicitate la furt. Poliția continuă cercetările.

Probleme sensibile

Constantinescu dorește soluționarea problemei inscripțiilor bilingve

Președintele Emil Constantinescu a arătat că problemele inscripțiilor bilingve și ale Universității Babeș-Bolyai trebuie rezolvate, a declarat, ieri, Sandor Lezsek, președintele Forumului Democrat, după întîlnirea cu șeful statului român. Leszek a precizat că cele două chestiuni au fost discutate pe larg, în cursul zilei de joi, cu premierul Victor Ciorbea. Ciorbea a anunțat delegația FDU că, într-o primă etapă, Universitatea Babeș-Bolyai va avea două secții paralele, acestea urmînd să fie înființate pînă în luna septembrie. Delegația FDU a constatat, în cursul vizitei în România, că puterea de la București e hotărîtă să îndeplinească toate promisiunile electorale. FDU, care s-a aflat la guvernare timp de patru ani la Budapesta, și-a manifestat disponibilitatea de a împărtăși experiența sa Executivului de la București, pentru a-l sprijini să nu comită greșeli similare.

Noua putere vrea să pedepsească toate abuzurile din trecut

PDSR este strîns cu ușa

■ *mai mulți lideri ai PDSR sînt cercetați de Poliție* ■ *PDSR a instalat un "hot-line" pentru cei "nedreptățiți"* ■ *ies la iveală finanțiștii negri ai campaniei electorale* ■

Ion Iliescu trebuie să-și apere partidul în urma atacurilor puterii

Continuare din pagina 1A

În opinia liderilor PDSR-iști, actuala putere caută nod în papură, acuzatiile ce li se aduc sînt nereale și nefondate iar destituirile ce au loc la nivelul conducerilor întreprinderilor au la bază criterii politice. Ei nu pomenesc nimic de sumele de bani de care au beneficiat de la aceste întreprinderi sub forma sponsorizărilor electorale. Acești bani au venit fie direct, ca în cazul întreprinderii hunedorene "Siderurgica" fie indirect, pe filiera Bancorex-Fundatii-PDSR. În cazul întreprinderii "Siderurgica", milostenia fostei echipe manageriale a fost fără margini. În topul celor mai blagosloviti beneficiari se numără Prefectura hunedoreană și organizația județeană a PDSR care au primit sute de miliarde. Acest lucru a fost ilegal, întrucît Legea partidelor interzice donațiile sau sponsorizările venite de la regii sau de la societăți cu capital de stat.

Verificări se fac și în cazul lui *Viorel Hrebenciuc*, fost secretar general al Guvernului. Este deja notorie prietenia acestuia cu primarul Bacăului, ***Dumitru Sechelariu.*** Sechelariu denunță corupția din rîndul PDSR-ului, corupție de care a profitat din plin. Gratie "prietenilor" săi PDSR-iști, primarul Bacăului a obținut 2,4 milioane de dolari de pe urma transferului a doi jucători, bani pentru care se judecă acum Bankcoop și FPP II Moldova. ***"Este adevărat că sînt prieten cu V. Hrebenciuc și C. Iacobov și nu pot să-i trădez, dar nici nu pot să răspund pentru faptele lor"***, declară Sechelariu. Recentele demisii din PDSR vin să confirme situația din cadrul partidului de guvernămînt. Mai mulți membri ai filialelor județene PDSR au demisionat iar deputatul ***Mișu Negrițoiu*** intenționează și el să demisioneze. Demisia survine într-un moment de frămîntări serioase în partid, dintre grupurile reunite în jurul lui ***Ion Iliescu***, lui ***Adrian Năstase*** și, respectiv, ***Teodor Meleșcanu.***

7.000 de agricultori au protestat împotriva privatizării

■ *ei nu sînt de acord cu desființarea IAS-urilor și nu acceptă acordul ASAL încheiat de guvern cu Banca Mondială*

Aproximativ 7.000 de agricultori au protestat, ieri la prînz, în fața Ministerului de Finanțe, cerînd modificarea politicii fiscale agricole și rediscutarea programului ASAL. Participanții la mitingul organizat de Federația Agrostar cer Guvernului să faciliteze acordarea creditelor cu dobîndă mică pentru agricultori și să modifice HG 8/1997, privind înființarea fondului de pensii pentru agricultori. ***Elena Sporea***, liderul Federației Agrostar, a arătat că, dacă cotizațiile pentru acest fond ar fi plătite de către toți angajații din economie, prețul produselor agroalimentare ar scădea cu 10%.

Agricultorii vor ca Legea de funcționare a Fondului Proprietății de Stat (FPS) să fie modificată, în sensul trecerii FPS în subordinea Guvernului, ***"pentru a exista o politică economică coerentă în domeniul agriculturii"***. Pe lista de revendicări mai figurează scoaterea taxei de drumuri din pretul motorinei și finanțarea campaniei agricole de primăvară și a complexelor zootehnice, indiferent de forma de proprietate, de stat sau particulară.

Protestatarii sustin că aplicarea acordului ASAL, negociat și încheiat cu organismele finaciare internaționale, va duce la ruinarea agriculturii românești.

Protestatarii au reproșat Guvernului și Confederației Sindicatelor Democratice din România (CSDR), la care Federația Agrostar este afiliată, că au trădat interesele agriculturii românești și că au încălcat promisiunile electorale.

Înainte de a se strînge în fața Ministerul de Finanțe, agricultorii au fost al Guvern, la Ministerul Agriculturii și la sediul central al PNTCD. La Guvern, au lăsat, pentru primul ministru ***Victor Ciorbea***, doi purcei, un coș cu pui de găină, vin și flori, cu mesajul ***"ceea ce vedeți sînt rămășițele unei agriculturi altădată prosperă"***. Nici o oficialitate nu a ieșit, însă, pentru a discuta cu protestatarii:

Sindicaliștii au scandat ***"V-am votat și ne-ați trișat"***, ***"Muncim, arăm, pîine să vă dăm"***, ***"Orășeni nu vă uitați, veniți să ne ajutați"***, iar pe pancarte se putea citi ***"Nu vrem ciorba fără carne"***, ***"Subvenționați agricultura, subvenționați hrana"***, ***"Vrem bani pentru pîinea țării"***, etc.

La miting au participat agricultori din Olt, Caraș-Severin, Tulcea, Iași, Prahova, etc. precum și delegatii ale sindicaliștilor de la Semănătoarea SA, ale fermierilor din Bărăgan și Timișoara, conducerea Blocului National Sindical.

Doar Boris Elțîn poate tranșa problema Transnistriei

■ *susține ambasadorul Rusiei la Chișinău, Alexandr Papkin*

Politica Federatiei Ruse fată de Transnistria este trasată de președintele ***Boris Elțîn*** și de Ministerul de Externe de la Moscova, deși ansamblul fortelor politice ruse are și alte opinii vizavi de statutul autorității de la Tiraspol, a declarat ambasadorul extrordinar și plenipotentiar al Federației ruse în Republica Moldova, ***Alexandr Papkin***, la întîlnirea cu reprezentanti ai mass media din republică. ***"Federația Rusă nu are numai o singură față (poziție) în ceea ce privește problema Transnistriei, ci, aș spune, chiar mai multe"***, a afirmat Papkin, la întîlnirea cu reprezentanți ai mass media din Moldova, la ședința ordinară a Clubului de presă din Chișinău. ***"Sîntem pentru o Moldovă independentă și indivizibilă, și pentru un statut special al teritoriilor din estul țării, elaborat în urma tratativelor dintre reprezentanți de pe ambele maluri ale Nistrului. Rusia nu se va implica și nu va influența cumva adoptarea unei decizii"***, a adăugat Papkin. Referindu-se la faptul că unii deputați din Duma de Stat își arată în mod deschis sustinerea pentru liderii tiraspoleni, Papkin a mentionat că aceasta nu e altceva decît un joc politic, făcut în interes personal. ***"Dar nu ei fac politica oficială a Federației Ruse"***, a subliniat ambasadorul, citat de corespondentul Mediafax la Chișinău.

Corneliu Vadim Tudor face dezvăluiri spectaculoase la Tribunal

SRI poate face și în prezent interceptări ale convorbirilor telefonice fără mandat

Senatorul ***Corneliu Vadim Tudor***, citat ca martor în procesul fostului căpitan SRI ***Constantin Bucur***, a declarat, ieri, în fața instanței Tribunalului Militar Teritorial București, că și în prezent SRI poate efectua interceptări telefonice, fără mandat, în baza Ordinului 00135/95.

Vadim a reprodus o discuție care ar fi fost purtată pe 14 martie 1997, între ***"colonelul Olaru și directorul SRI, Virgil Măgureanu"***, la ședința de bilanț a Diviziei de Protecție a SRI.

Conform declarațiilor lui Vadim, Olaru l-ar fi întrebat pe Măgureanu cînd are de gînd să abroge Ordinul 00135, ***"care permite interceptarea de către SRI, fără mandat, a telefoanelor unor persoane sau chiar ale unor cadre SRI, precum și instalarea de tehnică audio-video la domiciliul acestora"***.

Vadim a mai spus că, pe moment, Măgureanu nu a reacționat dar că, ulterior, ***"l-a amenințat pe Olaru cu represalii dacă va mai insista în această problemă și a cerut angajamente scrise, din partea martorilor prezenți la discuție, că vor păstra tăcerea"***.

Senatorul Corneliu Vadim Tudor, președintele PRM

Căpitanul (r) Constantin Bucur este judecat pentru încălcarea Legii siguranței naționale, în urma conferinței de presă a PRM din 13 mai 1996, unde ofițerul SRI a făcut publice unele înregistrări ale convorbirilor telefonice, efectuate de SRI, asupra unor personalități politice și din mass-media.

Nicolae Văcăroiu ține umbrela colegilor de partid

Iacobov va răspunde în fața legii, oriunde s-ar afla în lume

Președintele Comisiei economice a Senatului, fostul premier *Nicolae Văcăroiu*, nu a numit încă pe cei cinci membri care să facă parte din Comisia senatorială de cercetare a activității FPP II Moldova. Reamintim că, în urmă cu două săptămîni, Camera Deputaților a votat crearea unei comisii de cercetare a activității fondului moldovean și, în special, a activității fostului președinte, *Corneliu Iacobov*. Însă, după cum a precizat ieri deputatul țărănist de Iași Traian Rânja, membru în această ultimă comisie, cercetările nu au putut fi demarate între timp deoarece Fondul este subordonat Parlamentului. Asta însemna că și Comisia economică din Senat trebuia să numească cinci membri ce să se ocupe de cercetarea activității lui Iacobov. Dar, după cum preciza deputatul țărănist, deși i s-a cerut de mai multe ori, șeful acestei comisii senatoriale, senatorul PDSR Nicolae Văcăroiu, n-a avut nici un interes să se grăbească, deși data la care cercetările trebuie finalizate și raportul înaintat este 30 martie 1997. Rânja a menționat că va solicita Biroului Permanent al Senatului, în cursul acestei săptămîni, pe un ton ultimativ, să-i ceară lui Văcăroiu să nu mai tergiverseze lucrurile. Deputatul de Iași a mai precizat: ***"Această tergiversare a lui Văcăroiu i-a permis lui Iacobov să plece din țară. Între timp, am înțeles că unele capete de acuzare acesta și le-a rezolvat. Dar avalizarea nelegală de credite pentru Agapia, precum și altele, rămîn. Deci domnul Iacobov are pentru ce răspunde în fața legii, oriunde s-ar afla în lume."*** **(Claudiu RAUS)**

ROMÂNIA PE SCURT ■ ROMÂNIA PE SCURT ■ ROMÂNIA PE SCURT ■

Premiile concursului european pentru drepturile omului: Ministrul român al Justiției, Valeriu Stoica, în calitate de președinte al juriului concursului european pentru drepturile omului, organizat la Strasbourg sub egida Consiliului Europei, a decernat, joi după-amiază, premiul I echipei studenților Universității din Viena.

Șeful diplomației cipriote va face o vizită la București: Ministrul Afacerilor Externe al Republicii Cipru, Alecos Michaelides, va efectua o vizită în România, în perioada 2-4 aprilie, la invitația omologului său, Adrian Severin, a informat, ieri, purtătorul de cuvînt al MAE, Gilda Lazăr.

"Artizanul" reformei economice poloneze: Leszek Balcerowicz, președintele, "Ercedom Union", cel mai mare partid de opoziție din Polonia, va vizita România, în perioada 31 martie - 2 aprilie. Balcerowicz a fost vice prim-ministru și ministru al Finanțelor în primul guvern condus de Partidul Solidarității din Polonia. El a avut de asemenea și funcția de președinte al Comitetului economic al Consiliului de Miniștri, fiind "artizanul" reformei economice din Polonia de pînă în decembrie 1991.

Compania Lockheed Martin sondează piața românească: Președintele companiei Lockheed Martin, Norman Augustine, a declarat, ieri, la sosirea în București, că se află în România într-o primă etapă a unui turneu european. Compania sondează piața românească pentru producerea în comun de aparate de zbor. În România, Norman Augustine a mai avut întrevederi cu oficiali din Ministerul Apărării Naționale și din Guvern, în ceea ce privește producția de aparate de zbor.

Sprijin pentru sindicaliștii din cercetare: Președintele Emil Constantinescu a promis cercetătorilor, ieri, sprijinul său în vederea eliminării "neregulilor" din Ordonanța 8/1997 privind stimularea cercetării-dezvoltării și inovării, a declarat presei Radu Minea, președintele Federației Sindicatelor Lucrătorilor din Cercetare și Proiectare din România (FSLCPR). El a condus o delegație a FSLCPR care a fost primită de președintele Constantinescu. FSLCPR a pichetat mai multe instituții ale statului, solicitînd creșterea bugetului alocat cercetării, demiterea ministrului Cercetării și Tehnologiei și eliminarea "neregulilor" din Ordonanța 8.

PRM și PSM vor semna un acord de colaborare: PRM va semna, în aproximativ două săptămîni, un acord de colaborare cu PSM, a anunțat, ieri, președintele PRM, Corneliu Vadim Tudor. Președintele PSM, Ilie Verdet, a declarat la începutul acestei săptămîni că va încheia un acord de colaborare cu PRM, menționînd că dialogurile cu partidul condus de Vadim Tudor sînt destul de avansate și se înscriu în politica adoptată de PSM de după alegerile din 1996.

PRM mai dorește să facă alianțe și cu alte partide neparlamentare, fără a preciza însă care sînt acestea, afirmă surse din partid.

DIRECȚIA GENERALĂ A FINANȚELOR PUBLICE ȘI CONTROLULUI FINANCIAR DE STAT A JUDEȚULUI IAȘI

organizează concurs în ziua de 8.04.1997, orele 10.00 pentru ocuparea următoarelor posturi vacante:

- inspectori specialitate la Direcția impozite și taxe;
- inspectori specialitate la Direcția controlului financiar de stat a județului Iași;
- comisari principali la Garda financiară Secția Iași;
- inspectori de specialitate la Serviciul revizie fiscală;
- referent la Serviciul soluționarea contestațiilor;
- inspector specialitate la serviciul bilanțuri, agenți economici;
- consilier juridic la Serviciul juridic și contencios;
- secretar dactilograf la Serviciul administrativ al Direcției generale a finanțelor publice și controlului financiar de stat a județului Iași;
- șef serviciu impozite și taxe la Circumscripția financiară Hîrlău;
- inspectori circumscripția financiară Hîrlău;
- referent la Circa financiară Tg. Frumos;
- agenți fiscali în comunele: Cotnari, Lespezi, Al. I. Cuza, Șipote, Ciurea, Trifești, Vînători, Andrieșeni;
- șef percepție la Percepția rurală Voinești;
- operatori rol în comunele: Focuri (normă 1/2), Bîrnova, Dagîța, Holboca;
- referent în comuna Vînători - Horlești;
- inspector la Serviciul contabilitate Trezoreria județului Iași

NOTĂ:

Relații suplimentare se pot obține la telefon **135060/437**, privind condițiile de participare la concurs, tematica și bibliografia.

SC METALO Chimice SA

Str. Sf. Lazăr nr. 4, bl. P. Curcanu, tel. 032/116162, fax 032/114407

oferă spre închiriere - colaborare următoarele spații comerciale:

■ C. 103 Șos. Nicolina bloc 928	121 m.p.
■ C. 109 Bloc Moldova C. Civic (subsol)	100 m.p.
■ C. 180 Str. Ciric bloc Q.4	34 m.p.
■ C. 189 Alex. cel Bun Bl. X.6 Cart. Dacia	58 m.p.
■ C. 189 Alex. cel Bun Bl. X.6 (magazie)	85 m.p.
■ C. 216 Alex. cel Bun Bl. A.1-2	31,50 m.p
■ C. 217 Bvd. Independenței Bl. C.1-5 (subsol)	253 m.p.
■ C. 232 Bvd. Poitiers nr. 20	169 m.p.
■ C. 237 Culturii bl. 568 (magazie)	107 m.p.
■ C. 269 Șos. Nicolina bl. 964	119 m.p.
■ Magazia de materiale - Bd. Independenței Bl. C.1-5	60 m.p.
■ Club Iris Bl. Kogălniceanu C. Civic	257 m.p.

Cererile solicitanților vor fi depuse la secretariatul societății, zilnic între orele **7.30 - 15.30**.

Informații suplimetare se pot obține de la serviciul plan - organizarea muncii, personal - administrativ din cadrul S.C. Metalo-Chimice S.A., **telefon 116162, interior 18**.

M V D
Servicii consulting
Hotel Unirea cam. 105-107
tel/fax 212299
informații 215015
IASI

Asigurăm servicii pentru:

-definitivarea formalităților legate de înființarea societăților comerciale cu capital românesc sau străin
-înscrieri mențiuni pentru acte adiționale
-obținerea autorizațiilor și avizelor de funcționare pentru sedii, spații comerciale, depozite, spații de producție
-înregistrarea la DGFPCFS și Administrația Financiară.

Noi vă promovăm afacerea !

Program: Luni-Vineri 9-19
Sîmbătă 9-14

MONITORUL EXTERN

După o amînare de două luni

A început reuniunea la vîrf a CSI

Liderii celor 12 țări membre ale Comunității Statelor Independente (CSI) participă, începînd de ieri, la Moscova la o reuniune la vîrf caracterizată de analiști ca fiind dominată de adîncirea disensiunilor dintre țările membre.

Principala temă a summitului, amînat pînă acum de două ori, ca urmare a problemelor de sănătate ale președintelui Boris Elțîn, o constituie integrarea economică a fostelor republici sovietice. Cei 12 șefi de stat vor discuta astfel problema creării unui "spațiu economic unic" al CSI, care va include zone de comerț liber și o uniune vamală și va presupune integrarea sistemelor energetic și de transport.

În ajunul reuniunii, președintele ucrainean, Leonid Kucima, a evidențiat diferențele existente între țările membre, afirmînd că CSI continuă să rămînă o organizație amorfă și divizată.

Parlamentari puși ilegal la microscop

Biroul de Informații din Ungaria este acuzat de încălcarea legii

Guvernul ungar a cerut lansarea unei anchete asupra Biroului de Informații, care este acuzat de încălcarea legii, a declarat, joi, purtătorul de cuvînt al guvernului de la Budapesta, Elemer Kiss.

Membrii Biroului de Informații au fost acuzați și găsiți vinovați pentru oferirea de informații fără autorizație, asupra mai multor parlamentari, inclusiv un ministru și președintele Parlamentului, depășind astfel jurisdicția agenției.

"Este o problemă foarte gravă, cu urmări grave", a afirmat Istvan Nikolitis, ministru însărcinat cu supravegherea serviciilor de securitate ungare. El a afirmat că Biroul de Informații a oferit informații referitoare la ministrul Mediului, Ferenc Baja, președintele Parlamentului, Zoltan Gal, trei deputați socialiști și un independent.

Peste o sută de victime

Avalanșă tragică în nordul Afganistanului

O avalanșă de proporții s-a produs, joi, peste o autostradă din nordul Afganistanului, îngropînd cel puțin o sută de persoane și rănind alte cîteva zeci.

Martorii oculari au afirmat că șansele de supraviețuire a multora dintre victime sînt minime.

În momentul tragediei, victimele se îndreptau către un tunel de pe autostrada Salang, de unde urmau să fie transportați la bordul unor autobuze către orașul Mazar-e-Sharif.

Informații privind o posibilă intervenție a trupelor Talebane, cantonate în zonă, nu au fost date publicității.

Oficialitățile Talebane au închis autostrada Salang, singurul drum care leagă Kabulul de nordul Afganistanului, invocînd posibile lupte în zonă.

Totuși, recentele lupte dintre Talebani și inamicii lor s-au restrîns în provincia Badghis, iar ministrul Informațiilor, Amir Khan Muttaqi, a afirmat că autostrada va fi temporar redeschisă.

Noi amănunte senzaționale despre cel mai grav caz de sinucidere în masă din istoria Statelor Unite

Sinucidere cu sedative, vodcă și pungi de plastic

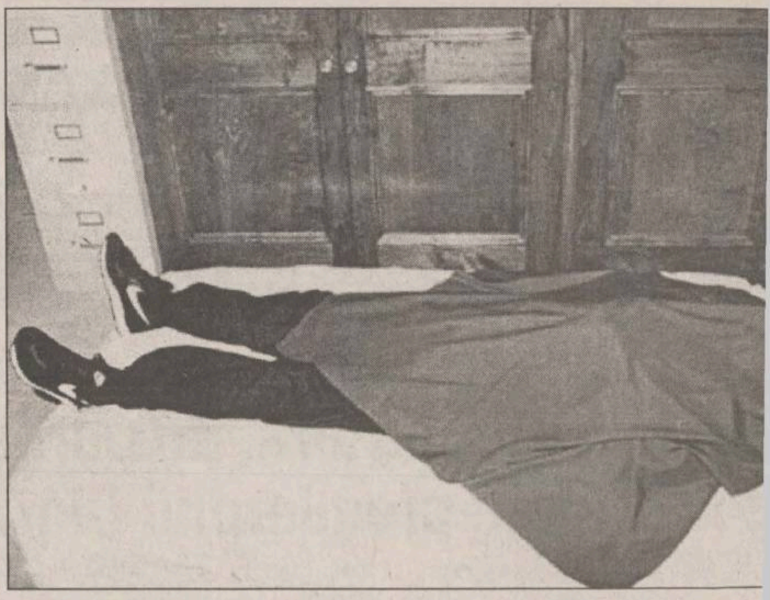

Oficiali din cadrul centrului medical din San Diego au anunțat, ieri, efectuarea autopsiilor a opt din cele 39 de cadavre aparținînd membrilor sectei religioase "Poarta Raiului", victime ale celui mai grav caz de sinucidere în masă din istoria Statelor Unite. Rapoartele poliției indică faptul că șase familii ale victimelor au fost deja anunțate despre acest caz.

Între timp, au fost culese noi informații despre secta din care făceau parte victimele, precum și despre presupusul lider al acesteia, ***Marshall Applewhite.*** Canalul de televiziune CBS a anunțat că Applewhite, cunoscut în cadrul sectei sub numele de ***"Doe",*** se numără și el printre victimele descoperite de poliție într-o pensiune de lux din apropierea orașului San Diego.

Conform relatărilor persoanelor care l-au cunoscut, Applewhite a fost profesor de muzică la Houston la sfîrșitul anilor '60. El a creat ulterior o sectă religioasă bazată pe convingerea că un OZN îi va transporta pe membrii acesteia în Rai, după ce aceștia vor părăsi "învelișul" pămîntesc al corpurilor lor. Apariția cometei Hale Bopp pare să fi oferit prilejul așteptat de Applewhite, determinîndu-l să organizeze sinuciderea colectivă. O înregistrare recentă pe casetă video, prezentată la televiziunea americană, îl arată pe Applewhite spunînd: ***"Ne puteți urma, dar nu o puteți face rămînînd aici".***

Cele 39 de persoane au murit pe rînd, la intervale de cîteva zile

Poliția a arătat totodată că toate detaliile legate de modul în care au murit cei 39 de membri ai sectei indică faptul că aceștia și-au pregătit sinuciderea cu minuțiozitate. Cele 21 de femei și cei 18 bărbați, avînd vîrste cuprinse între 18 și 72 de ani, erau îmbrăcați cu pantaloni negri și cămăși negre, și purtau încălțăminte sport de culoare închisă. Majoritatea sinucigașilor erau în vîrstă de 40 de ani. Poliția care inițial a declarat că este vorba numai despre bărbați a fost indusă în eroare din cauza faptului că toți sectanții erau tunși scurt și îmbrăcați la fel, în haine negre.

Membrii sectei au consumat un amestec de budincă și fenobarbital, după care au băut vodcă și s-au întins pe paturi. Autoritățile spun că gradul de descompunere a corpurilor sinucigașilor sugerează că aceștia au murit la intervale de trei sau mai multe zile. Poliția crede că victimele și-au acoperit totodată fața cu pungi de plastic pentru a muri mai repede. Doi membri ai cultului au înlăturat apoi pungile de plastic, i-au acoperit pe morți cu lințolii roșii de formă triunghiulară și au curățat locul. După ce și-au terminat misiunea, ultimii doi sectanți au repetat ritualul îndeplinit de ceilalți, și-au acoperit capetele cu pungi de plastic și s-au întins în paturi în așteptarea morții. Fiecare membru al sectei avea la căpătîiul patului în care a fost descoperit un pachet, iar asupra fiecărei victime s-a găsit o singură bancnotă de cinci dolari, plus cîteva monede de 25 de cenți. Victimele aveau asupra lor carnete de conducere, pașapoarte, certificate de naștere și alte acte de identitate. Dezvăluirea numelor acestora a fost interzisă însă pînă la anunțarea familiilor decedaților.

Liderul sectei "Poarta Raiului", Marshall Applewhite, este unul dintre cei 39 de sinucigași

Membrii cultului - experți în informatică și celibatari

Milton Silverman, avocat și proprietar al vilei, a afirmat că a închiriat casa unui grup religios condus de un individ care se recomanda drept ***"Părintele John",*** iar membrii grupului, care nu fumau, nu consumau alcool, erau experți în informatică și celibatari, considerau că au fost trimiși pe Pămînt sub formă de "îngeri".

Nick Matzorkis, un om de afaceri din Beverly Hills, a afirmat că un fost membru al grupului a primit, miercuri, un pachet prin care era înștiințat că membrii grupului se vor sinucide. Matzorkis, care a declarat că el este cel care a chemat poliția după ce a intrat în vilă, a adăugat că pachetul conținea o casetă video de "adio", în care membrii grupului păreau a fi fericiți de hotărîrea luată.

Președintele american ***Bill Clinton*** a afirmat că a fost șocat și îngrozit de sinuciderea celor 39 de femei și bărbați în California. Clinton a adăugat că nu deține mai multe informații decît cele furnizate de mediile de informare.

New Age, doctrine crești science fiction, X-files

Deși autoritățile au refuzat să facă declarații referitoare la posibilele cauze ale sinuciderii colective, membrii grupului au lăsat în urma lor casete video și mesaje pe Internet care au dezvăluit mai multe date referitoare la doctrina sectei.

După unele dovezi se pare că secta a fost înființată de ***Marshall Herff Applewhite*** în urmă cu 20 de ani împreună cu asociata sa, ***Bonnie Lu Trousdale Nettles.***

Victimele sinuciderii în masă din Rancho Santa Fe, California, făceau parte dintr-un grup cunoscut sub denumirea de ***"Poarta Raiului",*** a cărui ideologie consta dintr-un amestec de spiritualitate de tip New Age, doctrine creștine răstălmăcite și science fiction. Toate acestea la un loc le-au indus probabil ideea că prin sinucidere vor accede la un "nivel superior" de spiritualitate.

Ca toate cultele marginale, "Poarta Raiului" este un cult cu două fețe: una publică, capabilă să funcționeze în lumea reală - și una ascunsă din spatele căreia răzbătea o ideologie bizară care-i considera pe cei din afara sectei răi și victime ale dezinformării.

Cultul își atrăgea discipolii din rîndul bărbaților și femeilor de toate vîrstele. La început încercau să fie amabili, nearătîndu-și prozelitismul. Membrilor cultului li se cerea să renunțe la averea personală, să rupă legătura cu familiile lor, să nu întrețină relații sexuale și să nu consume droguri sau alcool.

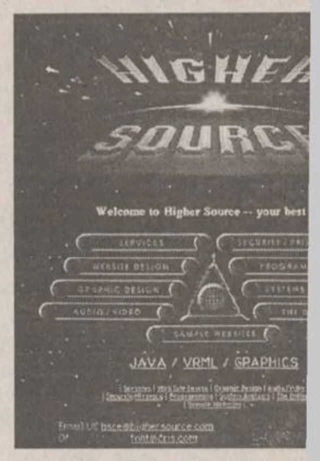

HIGHEF
SOURCE
Welcome to Higher Source -- your best
JAVA / VRML / GRAPHICS

Așa arată pagina de pe
a misteriosului c

Grupul sinucigaș și-a cre
pagină pe rețeaua *Interne*
informațiilor conținute în
gini, grupul avea convir
societatea pămînteană este
de demoni extratereștri și
lumii este aproape. Pămîntu
să fie "curățat" astfel încî
servi ca o grădină pentru
civilizație umană.

Totuși, pentru membri
mîntuirea ar fi venit sub f
nave spațiale, ascunsă în co
tei Hale-Bopp. În concepția
sinucidere aceștia s-ar fi
bordul navei spațiale care
în "adevăratul" rai. **(A. DÎR**

Ca-n junglă

Masacru într-un sat din centrul Albaniei

În Albania, anarhia a pus stăpînire pe cea mai mare parte a teritoriului țării, bandele înarmate continuîndu-și violențele, în condițiile în care forțele de ordine sînt ca și inexistente.

Șaptesprezece persoane au fost ucise, joi, în timpul unuia dintre cele mai sîngeroase incidente survenite în ***Albania,*** în ultimele două luni, în timp ce autoritățile se află în căutarea ajutorului extern, pentru a putea pune capăt stării de anarhie, informează agenția ATA. Potrivit sursei citate, incidentul a survenit în momentul în care un grup de 16 indivizi înarmați au ucis, joi seara, un lider din satul Levan, aflat în centrul Albaniei. Sătenii, indignați de acest act barbar, i-au ucis pe toți cei 16 membri ai grupului rebel. Motivul asasinării liderului local nu este cunoscut. ***"Sătenii, acum înarmați ca întreaga populație a Albaniei, i-au înconjurat pe cei 16 și i-au ucis pe toți. Acesta este incidentul soldat cu cel mai mare număr de victime, care a avut loc în ultimele două luni în Albania",*** a anunțat ATA. Informația nu a putut fi confirmată de surse independente. Incidentul s-a produs cu numai cîteva ore înainte ca președintele Albaniei, ***Sali Berisha,*** să se întîlnească, ieri, cu liderul unei delegații a Uniunii Europene (UE), ***Jan de Marchant,*** pentru o serie de convorbiri privind staționarea pe teritoriul albanez a unei forțe militare internaționale de protecție și organizarea de alegeri anticipate în luna iunie.

■ LUMEA PRIN FAX ■ LUMEA PRIN FAX ■

■ **VARȘOVIA:** președintele Poloniei, Aleksander Kwasniewski, a solicitat, joi, ca NATO să consulte Varșovia în privința tuturor acordurilor viitoare cu Rusia privind staționarea de trupe de teritoriul Poloniei, informează săptămînalul german "Der Spiegel".

■ **BRUXELLES:** zece persoane au fost rănite, ieri, cînd aproximativ 1000 de muncitori de la o uzină siderurgică belgiană s-au ciocnit cu poliția, în timpul unei demonstrații spontane la Bruxelles.

■ **SOFIA:** ministrul german de Externe, Klaus Kinkel **(foto)**, a efectuat, joi, o vizită oficială în Bulgaria, în timpul căreia a pledat pentru susținerea noului guvern bulgar și a eforturilor acestuia de a revitaliza economia.

■ **SEUL:** alți șapte cetățeni nord-coreeni, care au solicitat azil în Coreea de Sud, au sosit la Seul dintr-o terță țară, a anunțat, ieri, o oficialitate din cadrul serviciului de securitate sud-coreean.

■ **ROMA:** liderul mafiot Giovanni Brusca a recunoscut, joi, în fața unui tribunal sicilian, că el a detonat explozibilul care i-a ucis pe magistratul Giovanni Falcone, pe soția acestuia și pe cei trei bodyguarzi, în 1992.

■ **STRASBOURG** (Franța): susținătorii grupărilor ce se opun organizării în acest oraș, în zilele de sîmbătă și duminică, a congresului Frontului Național (al lui Jean-Marie Le Pen) au început să se adune, pentru o serie de marșuri și demonstrații de protest.

Orientul Mijlociu es pe punctul de a exp

Palestinienii ard ste
israelian și ameri

La Ierusalim, trimisul special al președintelui Statelor Unite, Dennis Ross, a întîlnit succesiv, de mai multe ori în aceeași zi, cele două delegații, israeliană și palestiniană, încercînd să salveze procesul de pace din Orientul Mijlociu, căzut pradă crizei generate de apariția coloniei de la Har Homa. Soldați israelieni au deschis focul, ieri, cu gloanțe de cauciuc, pentru a dispersa grupul de palestinieni care aruncau cu pietre, în cea de a noua zi de proteste îndreptate împotriva construirii coloniei evreiești în Ierusalimul de Est. Șase palestinieni au fost transportați la spital în urmă rănilor suferite în timpul ciocnirilor din Hebron, oraș din Cisiordania,

divizat între Israe
Palestiniană. Poli
a încercat să inte
calma spiritele.
doresc oprirea luc
structie a colonic
împădurit Har H
salimul de Est. I
încheierea violei
izbucnit odată c
bombă de la Tel A

Soluția noastra la problemele dvs. :
NAZARET com
- Falticeni -
dealer autorizat al firmelor
SA.MI PLASTIC
si
RITMO ITALIA
ofera la preturi de importator:
● **Tubulatura si fitinguri din polietilena de inalta densitate** (ultima generatie PE 100 SIGMA 80) pentru conducte de apa potabila si gaz metan (Φ25-Φ800), (PN 2,5-30);
● **Aparate de sudura in polietilena** prin electrofuziune, polifuziune sau cap-cap;
● **Instruirea si atestarea** sudorilor, sefi si diriginti de santier;
● **Asistenta tehnica** la proiectarea si montajul retelelor din polietilena de inalta densitate.
Sansa dvs. ... Cautati-ne ACUM la:
FALTICENI, b-dul 2 GRANICERI, bloc 4, sc. B, ap. 4, tel./fax: 030-443927, 444148

S.C. SOCIETATEA EXPERȚILOR TEHNICI S.A.
IAȘI, str. Sf. Lazăr nr. 49
Telefon 032/233873
EVALUĂRI, EXPERTIZE TEHNICE, PROIECTARE, CURSURI DE SPECIALIZARE, CONSULTING
Membru afiliat la: EUROPEAN ORGANIZATION FOR QUALITY
În domeniile:
o BUNURI MOBILE
o INDUSTRIE
o SILVICULTURĂ
o CONSTRUCȚII DE MAȘINI
o AGRICULTURĂ - ZOOTEHNIE
o INDUSTRIE ALIMENTARĂ
o CONSTRUCȚII ȘI INSTALAȚII
o TOPOGRAFIE, GEODEZIE, CADASTRU
o INFORMATICĂ ȘI CALCULATOARE
o MIJLOACE DE TRANSPORT

UTILAJE FRIGORIFICE
ITALIA
CONGELATOARE, VITRINE ORIZONTALE SI VERTICALE, CAMERE FRIGORIFICE, AGREGATE PENTRU DULAPURI
PLOIEȘTI - ICRA-BUCEGI (zona XENIA)
tel/fax 044/110891; 044/161113

CENTRUL CULTURAL FRANCEZ IAȘI
organizează
în perioada 17 - 29 martie 1997
înscrieri la cursurile de limbă franceză din ultima sesiune a anului școlar 1996 - 1997, care va dura nouă săptămîni, de la 31 martie la 13 iunie 1997.
Cursurile propuse de echipa Centrului Cultural Francez, pregătită la cel mai înalt nivel, folosind cele mai moderne metode de predare a limbii franceze ca limbă străină, sînt următoarele:
*franceză pentru copii (între 6 și 14 ani)
*franceză intensiv (6 sau 4 ore pe săptămînă) pentru nivel debutant, mediu și avansat
*conversație pe teme de civilizație franceză, cu profesor francez (nivel avansat)
*pregătire pentru Bacalaureat și facultate
*pregătire pentru examenul DALF (sesiunea mai 1997)
*franceză pentru medici
NOU !!!
*franceză pentru funcționari și manageri de întreprinderi (la cerere)
*franceză pentru secretariat (limbaj juridic, economic, corespondență profesională)
*franceză pentru studenții din filierele francofone (la cerere)
*franceza Comunității Europene (pentru funcționarii Administrației locale și județene)
Înscrierile vor avea loc la sediul CCF (Bd. Copou nr. 26), **între 17 și 29 martie** a.c. (9h - 12h, 14h - 18h).
Echipa de profesori este pregătită la cel mai înalt nivel, sălile de curs sînt echipate cu aparatură audio și video; cursanții vor putea avea acces la tehnologia multimedia de ultimă oră: CD-ROM și INTERNET.

O MĂSURĂ ÎN SPRIJINUL CAMPANIEI AGRICOLE DE PRIMĂVA
10 %
reducere
Pentru toate anvelopele* utilizate
remorci, camioane și utilaje agric
*marca DANUBIANA
Indiferent că reprezentați o firmă sau sunteți un producător individual, pe lîngă cele 10 procente mai puteți economisi și transportul, anvelopele fiind disponibile chiar în Iași. Completați talonul alăturat și prezentați-vă la sucursala Iași a societății TOFAN TYRE DISTRIBUTION.
Firma ....
adresa: ....
localitatea ....județ..........
telefon ....fax ....
Nume delegat: ....
Acțiune valabilă pînă la 28.04.1997 n
în sucursalele TOFAN TYRE DIST
TOFAN TYRE DISTRIBUTION
sucursala IAȘI
str. Păcurari nr. 92, tel/fax: 032/154343

Ziarul care stă de vorbă cu oamenii!

Monitorul

EDITORIALE

NAȚIONAL

Reforma în agricultură, un purcel mort în brațele premierului Ciorbea

Federația Agrostar a organizat ieri, în București, un original marș-miting de protest, prin care 5000 de agricultori și-au exprimat nemulțumirea fată de politica Guvernului în ceea ce privește agricultura. Ei i-au oferit lui Victor Ciorbea doi purcei, pui de găină, vin și flori, însotite de mesajul “ceea ce vedeți sînt rămășițele unei agriculturii altădată prospere”. Protestatarii s-au legat, printre altele, și de problema creditelor pentru agricultură, recent aprobate de Guvern. Cele 550 de miliarde de lei acordate sub formă de credite cu dobîndă subvenționată pentru campania agricolă din această primăvară par a fi o mînă întinsă în ajutor, în stare să salveze agricultura de la faliment. Numai că pentru obtinerea acestor credite sînt impuse anumite conditii. Cea mai importantă: cei care au datorii la bănci nu pot beneficia de creditele respective. Aceștia sînt, în general, asociațiile cooperatiste, fostele IAS-uri, întreprinderile de stat sau chiar cele particulare, din domeniul agriculturii. Adică tocmai cei care erau ținuți în brațe de guvernările anterioare. Cei care erau considerați de importanță strategică și cărora li se pompau bani, tot sub formă de credite cu dobîndă mică.

Se pare că Guvernul Ciorbea dorește, de această dată, să-i ajute pe micii producători. Pentru prima dată, micii producători din agricultură sînt băgați în seamă. Pentru prima dată ar avea și ei parte de condiții avantajoase pentru a obtine banii necesari pentru viitoarea recoltă. În ciuda protestului de ieri al agricultorilor (printre care n-au fost și lucrătorii independenți), s-ar părea că Guvernul s-a gîndit totuși la o soluție pentru salvarea campaniei de primăvară, dar un pic prea tîrziu. Unii au început deja munca pe cîmp, alții o vor începe în următoarele două săptămîni. Or, două săptămîni e un termen prea scurt pentru ca țăranii care pot beneficia de credite să-și ridice banii de la bancă. Ar fi frumos să fie așa, dar nu poate fi adevărat, fie și numai dacă ne gîndim la birocrația care înghite inclusiv sistemul bancar din România. Pe de altă parte, cei mai multi dintre agricultorii individuali n-au prea avut de-a face pînă acum cu băncile. Și nu există nimeni care să le explice pe-ndelete cum se poate obține un credit, cum se lucrează cu banca, nu există nimeni care să-i învețe, care să-i convingă de avantajele unui atare împrumut. Cum vor ajunge oamenii simpli la banii oferiți de Guvern? Țăranii n-au avut acces nici măcar la banii dați drept despăgubiri pentru calamități, și e greu de crezut că se vor descurca ei acum, cînd se pune problema ca, lunar, să-și achite și datoria. Așa stînd lucrurile, multă lume se întreabă dacă această măsură, îmbucurătoare la prima vedere, nu este luată cumva prea tîrziu? Nu se repetă astfel greșelile fostului guvern?

Această solutie, practic de moment, denotă lipsa de strategie a guvernului în privința agriculturii. Dacă ar fi existat un program bine pus la punct, atunci măsura acordării acestor credite ar fi făcut parte din această strategie și ar fi fost însotită de întreaga infrastructură a punerii în practică. Dacă ar fi existat o politică riguroasă a Guvernului Ciorbea în problema agriculturii, prin care să-i ia în calcul pe toți proprietarii de terenuri din țară - și numai în județul Iași sînt 100.000 - măsura acordării creditelor ar fi trebuit luată în iarnă și nu acum, cînd tractoarele abia așteaptă să intre în cîmp. În prezent, rezervoarele de motorină sînt goale, motorina-i un vis și banii stau în bancă, iar țăranii în prag, cu brațele la piept fluieră a pagubă. **(Gynella PARFENIE)**

NAȚIONAL

Procesul neocomunismului din România

În toate țările aflate timp de cincizeci de ani în umbra ideologiei marxist-leniniste, după căderea cortinei de fier, s-a pus problema unui proces al comunismului. Variantele adoptate au fost dintre cele mai diverse, mergînd de la o condamnare deschisă a ideologiei și practicilor promovate de comuniști și încheind cu judecarea unor fosti demnitari de partid.

La noi, puterea instalată după decembrie ‘89 a considerat că procesele publice ale celor care au gestionat ultimii ani ai regimului Ceaușescu ar fi de ajuns. De fapt, “procesul comunismului” în România s-a redus la condamnarea unor membri ai defunctului CPEx, care în cîțiva ani au fost cu toții eliberați, pe motive de boală. În anii care au urmat, s-a instituit un mod de viață și un comportament politic care, încet-încet, a definit etichetarea de “regim neocomunist”. Traficul de influență, mita, șantajarea persoanelor competente pentru a intra în partidul de guvernămînt, creditele preferențiale acordate societăților comerciale conduse de oamenii puterii, apariția miliardarilor de carton constituie tot atîtea trăsături ale unui regim care perpetua un sistem de valori atît de familiar celor care trăiseră într-un regim comunist.

Campania anticoruptie din prezent a scos în văzul tuturor aceste practici. Cu toții au înteles că oamenii care se pretindeau a fi exponenții intereselor celor nevoiași nu se deosebesc cu nimic de nomenclatura comunistă: năzuiau spre aceleași privilegii și aceeași nepăsare fată de ceea ce nu intra în sfera interesului lor personal. Semnificativ în această perioadă este faptul că, poate fără voia sa, cel făcut să răspundă pentru toate acestea este Partidul Democrației Sociale din România. De aceea, liderii partidului strigă în gura mare că toate acțiunile din campania anticorupție nu sînt altceva decît acțiuni de răzbunare politică ale celor care se află acum la putere. Poate că există un sîmbure de adevăr, dar fondul problemei îl constitue necesitatea unei reale desprinderi fată de trecut și declanșarea unui proces, de-acum, al neocomunismului.

Nimeni nu spune că nu s-a exagerat în numirea pe criterii politice a numeroși șefi ai unor instituții guvernamentale, însă, în aceeași măsură, nimeni nu poate uita modul în care s-au adunat banii pentru campania electorală a PDSR, cum au fost șantajate persoanele aflate în funcții de conducere înainte de noiembrie 1996. Procesul neocomunismului, unic în Europa de Est, nu are scopul unor răfuieli personale, ci doar o răfuială generală cu un sistem care le-a promovat. Nu persoanele contează, ci sistemul pe care l-au cauționat. **(Cristian RACU)**

INTERNAȚIONAL

Foc și pară în Orientul Mijlociu

Negocieri de pace oprite. Violențele dintre israelieni și palestinieni ajunse la apogeu. Steaguri israeliene și americane arse în piața publică.

Acest tablou apocaliptic l-a făcut pe președintele SUA, Bill Clinton, să-și trimită emisarul, Dennis Ross, în Orientul Mijlociu, într-o nouă încercare de calmare a spiritelor. Propunerile americanilor de relansare a procesului de pace sînt două: una din ele se referă la finalizarea retragerii armatei israeliene din teritoriile ocupate în cel mult șase luni, iar cealaltă lansează ideea unei noi coaliții guvernamentale în Israel, condusă tot de Benyamin Netanyahu, dar care să cuprindă și Partidul Muncii, condus de fostul premier Shimon Peres.

De agitațiile din Cisiordania este răspunzător, cel puțin în parte, Yasser Arafat, liderul OEP, care prevestea, chiar înainte de începerea lucrărilor de construcție a coloniilor evreiești din Ierusalimul de Est, izbucnirea violențelor dintre palestinieni și israelieni. Totodată, gesturile sale de simpatie fată de liderii grupului Hamas au fost înțelese, atît de palestinieni cît și de israelieni, drept semnale de acceptare a chemărilor Hamasului la reluarea acțiunilor teroriste antiisraeliene.

În același timp, premierul israelian, Netanyahu, poartă răspunderea întreruperii negocierilor de pace, la o zi după atentatul terorist sinucigaș de vineri, revendicat de Hamas, din centrul Tel Aviv-ului. El s-a dovedit insensibil și la presiunile venite chiar de la cercurile evreiești moderate de a stopa construirea de locuințe pe dealul Har Homa, din Ierusalimul de Est. Netanyahu a fost aspru criticat de Shimon Peres, al cărui partid este pe cale să-și modifice statutul astfel încît acesta să prevadă recunoașterea dreptului palestinienilor la crearea unui stat propriu, cu suveranitate limitată.

Atît Netanyahu cît și Arafat sînt victimele propriilor lor greșeli politice. Se pare că emisarul american și presiunea din partea opoziției îl vor forța pe premierul israelian să dispună o remaniere guvernamentală și să se alieze cu Shimon Peres. Poziția lui Arafat este și mai delicată. El riscă să devină victima propriilor organizații teroriste, pe care, pînă acum cîțiva ani, le controla. Acum nici nu le mai controlează și nici nu li se poate supune. De aceea, Arafat poate avea oricînd soarta lui Yitzhak Rabin: adică poate fi asasinat de propriii lui camarazi. **(Cristina LECA)**

Materialele de mai sus reprezintă punctul de vedere al redacției

GULLIVER

Nocturnă lirică, diurnă epică

Emil BRUMARU

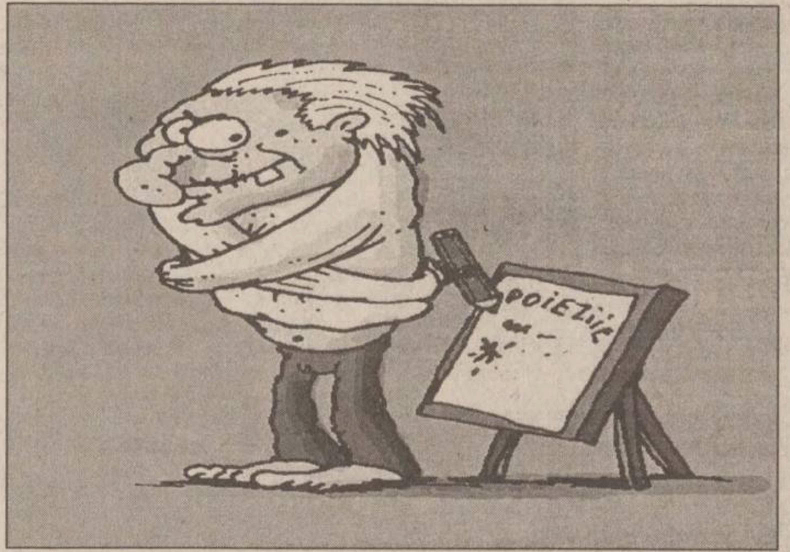

Zilele cele mai primejdioase: nu poti declanșa mașinăria, filamentu-i ars, nu reușești să scrii în alfabetul pulverizat brusc, ești plantă zădarnică în sera cu geamul stricat. Parcă ți s-au legat crierii cu sfoară de împachetat smoală, ti s-au băgat degetele în cătușe străvezii de otel rece și cheița salvatoare-i pierdută (au a înghițit-o careva?). Umpli, cucernic, stiloul cu pompa de cauciuc ieftin (instrument totuși sacru!) c-o cerneală albastră ca mările și oceanele bîntuite de pirați și corsari (atenție!), iei coala albă, chitanță scumpă, mată în lumina slabă a dificultăților ceasului trei dimineața (fiindcă și somnul credincios s-a dus naibii, liniștea vieții tale, pauza binefăcătoare te-a părăsit: un animal drag, veșnic lîngă tine, de pază, acum lipsă; nici parfumul lui, duhoarea vitală, suavă, nu-ți mai pătrunde, spre întremare, în pori, în nări, în plămîni), și o așezi, foaia aia, pe-un registru zdrențuit, zdravăn în tartaje. Iar registrul îl proptești crunt de genunchii încă mobili. Invoci muzele, provoci meduzele. N-ai milă de tine. Aici e aici. Mai ales cu chestia asta răzbati. Să nu te sclifosești, să nu te înduioșezi de propria-ți făptură zbenguită în nelinisti, tristețuri, abdicări de-o secundă doar. Nici un bob de linte de compasiune. Încăpățînare de catîr altoit c-un brusture usturător. Nici o pastilă de autopăsuire. Nu! Răbdare și iarăși răbdare. Proptirea, ca-ntr-o lance subtire și inflexibilă, în penița banală, sfîntă, pe pustiul neted al hîrtiei nemistuite deocamdată de har. Mori de vînt se vor ivi, n-ai grijă. Și-ncepi. Chiar cu descrierea nevolniciei, a încîrliontării șirii spinării în bucle de fum, a blegirii mușchilor de scriitor cu inima-n putină, a istovitoarei dijme de rînduri compacte-n ziar. Zmulgi din piatră seacă, din fluture uscat: cuvinte, silabe, litere atoase. Și deodată telefonul! Vocea, cunoscută de-o vreme, a Simonei Rădulică. De la TVR 1! M-a convins pentru o emisiune de cincisprezece minute! Sînt și eu uimit cum de a reușit! Am suportat stoic calvarul a două ore și jumătate de fericire. Mi s-a băgat un fel de tub în buzunar, am fost scuturat de memorie, m-am străduit să sar peste broaște lunecoase. Mi-a salvat niște amnezii. Tactul ei, bucuria, osteneala, mîhnirea (mă însel?) cînd s-a terminat “lucrul”. Pe urmă s-a dus. Montajul. Emisiunea. E bine. Trăiesc, scriu, primesc cîte un telefon proaspăt. E chiar excelent, dom’le! Nemaipomenit, prieteni! Că dușmani n-am deloc!! ■

UNGHIUL DE TRAGERE

Urma unei neliniști

Val CONDURACHE

Dl Stoian de la BBC m-a solicitat telefonic, așa cum a mai făcut-o în cîteva rînduri - în general, în momente de cumpănă pentru politica românească -, cerîndu-mi să răspund mai multor întrebări care ne frămîntă și pe noi în această perioadă. Spatiul emisiunii a fost prea scurt ca să pot da curs unor nelinisti care nu sînt doar ale mele. Prima întrebare s-a referit la rolul de mediator pe care și l-a asumat președintele Emil Constantinescu în cîteva din momentele cheie ale noii guvernări: modificarea Legii caselor nationalizate, a Legii fondului funciar (unde inițiativele guvernului au fost temperate de interventia președintelui) și criza parlamentară, deblocată de Emil Constantinescu prin dialoguri purtate, la Cotroceni, cu reprezentanții partidelor aflate în opoziție. Nu amintesc aceste interventii de “consensul” visat de Iliescu? Se poate face o comparatie între interventiile pacificatoare ale fostului și actualului președinte?

Am citit, printre cuvinte, urma unei neliniști: nu cumva, luîndu-și rolul în serios, președintele Constantinescu ar putea face, involuntar, jocul PDSR? În ceea ce mă privește, nu-mi amintesc de vreun moment în care fostul președinte să fi dorit un ***dialog*** cu CDR și PD. El a reprezentat, pe durata celor două mandate, doar poziția și interesele partidului de guvernămînt, iar cînd a simulat “echidistanta”, a făcut-o formal, sub presiunea mediilor internationale. Invitatia făcută la Cotroceni liderilor PDSR, PUNR și PRM se suprapune peste momentul votării Legii bugetului și în contextul fierbinte al desemnării tărilor care vor primi, la Madrid, undă verde pentru NATO. Concilierea pe care o cere președintele Constantinescu nu este una ipocrită, ci una responsabilă. Nu în ultimul rînd, președintele Constantinescu ia în serios institutia prezidentială. Dialogul purtat cu reprezentanții PDSR, PUNR și PRM arată, după mine, că Emil Constantinescu nu mai împarte electoratul puterii și-al opoziției în cetăteni de categoria întîi și cetăteni de categoria a doua. Președinte al tuturor românilor, dl Constantinescu este dispus să asculte “și cealaltă parte”, tot atît de îndreptățită la dialog în exercitiul democratic. Nu am simtit, în interventiile domniei sale, abandonul politicii guvernamentale pe care o girează.

Cît privește poziția sa fată de Legea caselor nationalizate și a Legii fondului funciar, nu m-aș grăbi să identific o sanctiune dată guvernului și o ieșire din programul CDR, nici o concesie făcută USD, în general mai prudent în programul de restituire a proprietăților. Cred că modificările aduse celor două legi au fost făcute în grabă, fără o evaluare realistă a consecintelor și a mijloacelor. Președintele Constantinescu ***nu a blocat*** initiativele guvernului, ci i-a obligat pe partenerii la guvernare la mai multă rigoare. Prin pozițiile adoptate, președintele a protejat guvernul, pe care nu l-a pus în situația de-a da înapoi (cum a mai făcut-o de cîteva ori). Existau suficiente semnale, provenite chiar dinlăuntrul coalitiei, care chemau la realism. Dl Constantinescu nu a făcut decît să le dea autoritate, mai înainte ca opozitia și opinia publică să le sanctioneze. Cele spuse pînă aici nu alungă temerile legate de mersul reformei. Executivul și legislativul oferă doar un cadru pentru reformă, însă reforma o facem noi. Sîntem în stare s-o facem? De aici înainte ar putea porni o altă discutie. Vointa politică pune în mișcare o mașină de legi și eliberează initiativa: restul nu mai tine de președinte, de guvern și parlament. ■

TABLETA PRIMARULUI

Jos dușmanii poporului!

Constantin SIMIRAD

primar al municipiului Iași

Îmi amintesc de protestul prelung din Piata Universitătii. Cu un gust amar. Pentru că atunci, cei care vorbeau din Balconul atît de faimos, creau un moment sublim din istoria noastră. Multă lume bună a fost convertită la Opoziția acelui moment deoarece credeau într-o purificare morală a poporului Român. Unii simpatizau fosta Opozitie și o ajutau cum puteau. Posturile lor nu le permiteau o aliniere pe fată, dar ajutau consistent Opozitia.

Evident că, odată ajunsă la Putere, fosta Opoziție ar fi trebuit să chibzuiască mult înainte de a da cu barda. Orice director care a rezistat presiunilor PDSR-ului de a se alinia acestui partid trebuia considerat un potential aliat. Orice director care nu a putut rezista în post fără a se înscrie în PDSR trebuia de asemenea considerat ca un potential aliat.

Din păcate, actuala Putere a divizat și mai mult poporul Român. Pentru că Puterea de azi produce la fel de multă nedreptate ca și Puterea de ieri, dacă nu cumva de mult a depășit-o în răutate. Nu-mi explic de ce sînt vînati atît de insistent toti cei care nu-s fanii Coalitiei guvernamentale. Consider o mîrșăvie condamnarea în bloc a tuturor celor care nu apartin Coalitiei guvernamentale. Consider o mîrșăvie fără margini reintroducerea notiunii de Nemembru al Coaliției = Dușman al Poporului.

Oricît ai forta logica, nu poti admite că un director la Ape e bun doar dacă este membru al Coaliției. Nu admit că un director la Agentia mediului este bun numai dacă are carnetul de partid corespunzător.

Asistăm astăzi la o mare divizare a poporului Român, divizare care, de data aceasta se a sprijini pe ura celui lovit pe nedrept.

Am fost primul care a solicitat schimbarea unor înrăiți, pătimași PDSR-isti. De aici însă și pînă la schimbarea șefului de echipă din serviciile de măturători de stradă e o cale lungă.

Am luptat mai mult decît toți cerberii, umflați acum în pene, la demolarea PDSR-ului. Dar n-am crezut că voi înlocui o nedreptate cu altă nedreptate.

Guvernanții actuali nu realizează răul pe care îl fac României prin divizarea atît de profundă a societătii. Ei lovesc cu barda în prietenii lor, crează ură și categorisesc din nou “dușmanii poporului”. Toti cei care nu-s cu ei sînt dusmanii lor.

Eu am iubit dreptatea, cinstea, onoarea. N-am persecutat pe nimeni pentru convingerile sale politice. Nici un partid (sau coalitie) nu este posesorul Adevărului Absolut, al bunilor români, al sentimentului de patriotism.

Împreună formăm acest chinuit popor, cu buni, cu răi, cu proști, cu destepți, cu patrioti, cu trădători.

Actualii Guvernanti uită un lucru esential: oamenii i-au ales pe ei pentru că s-au săturat de ceilalti. Oamenii au dorit schimbarea și n-aveau altă alternativă. Dacă și acestia vor fi tot nedrepti, electoratul îi va pedepsi. Unde se va îndrepta electoratul? Cred că nu-i greu de ghicit.

De aceea, consider că politica bazată pe “ura de clasă” dusă de actuala Putere aduce imense prejudicii României. Și încă ceva. Diletantii puși în roluri prea mari pentru capacitatea lor vor duce România imbatabil spre faliment, spre suferintă, spre prelungirea agoniei. Cred că menajarea actualei Puteri de critică, duce în final spre o prăbușire și mai spectaculoasă.

Am chibzuit mult dacă aceste idei n-ar trebui ascunse. Am reflectat îndelung dacă se impune acum o atitudine critică. Concluzia a fost aceea că răul se întinde cu o asemenea viteză încît trebuie oprit. Sau măcar taxat ca atare.

Presa scrisă și vorbită trebuie să considere că perioada de gratie a trecut și să ia atitudine.

În ceea ce mă privește, voi spune ce gîndesc, așa cum am făcut întotdeauna. Pînă atunci îmi permit un denunt: Șeful meu de scară mi se pare că e cam... Se spune că nu ar fi chiar cu..., și că ar fi zis că..., și că ar fi dus cu mașina pe...

Poate să nici nu-i necesar denuntul meu. Am auzit că SPP-ul vrea serviciu de informatii propriu. Asta pentru a întelege mai bine ce se spunea în campania electorală!

Cititi cartea Ferma Animalelor! Acolo animalele oropsite au luat conducerea Fermei. După un timp au devenit ca oamenii. Asupritori. ■

PUNCTE DE VEDERE

Referendum cu repetiție la mineri

Simona ARADEI

Minerii români nu se pot abține și își iau, în aceste zile, din nou, soarta în mîini. Ei vor fi cei care vor hotărî dacă se privatizează sau nu. Liderii sindicali au anunțat acest lucru, demarînd referendumul intitulat “Minerii vor să-și hotărască singuri soarta”. Cei 51.000 de mineri din cadrul Regiei Autonome a Lignitului Oltenia trebuie să răspundă la patru întrebări, în functie de optiunile lor sindicatele urmînd să actioneze în tratativele cu Guvernul. Cunoscută fiind puterea pe care o detine această categorie de cetăteni ai României, nimeni nu poate aștepta decît cu înfrigurare rezultatele referendumului. Mai ales că minerii pot fi surprinzători. Ei pot trece de la suprimarea “golanilor” bucureșteni la îmbrățișări călduroase cu șeful “golanilor”, Marian Munteanu, de la susținerea lui Miron Cozma prin mintinguri și greve la abandonarea și condamnarea liderilor lor care au apartamente în București. Primele semne ale surprizelor pe care le poate aduce acest referendum le comunică un corespondent Mediafax. Minerii trebuie să răspundă la întrebări prin “da” sau “nu”, notînd un “x” în căsuța din dreptul întrebării cu care sînt de acord. S-a creat, însă, o confuzie totală datorită acestei proceduri, ei fiind obișnuiți să pună “x” acolo unde nu sînt de acord. Prima întrebare, și cea mai importantă, este destul de abruptă : “Sînteți de acord cu privatizarea RALO?”. Se poate presupune că la această întrebare vor fi cele mai inedite răspunsuri, avînd în vedere că respectivul chestionar cuprinde și informatii despre privatizarea regiei, dar mai ales tinînd cont de faptul că, timp de săptămîini întregi, liderii sindicali au fost împotriva privatizării, argumentînd că astfel ar fi aruncati în stradă mii de mineri. A doua întrebare este mult mai vagă, dar minerii vor răspunde la ea în functie de prima sau deloc, ceea ce face la fel de imprevizibile răspunsurile: “Sînteți de acord cu transformarea activitătilor conexe în societăți comerciale?”

Iar ultimele întrebări sînt absolut inutile: “Sînteți de acord să se negocieze cu Guvernul măsuri compensatorii în situații de disponibilizare de personal?” și “Sînteți de acord cu declanșarea actiunilor sindicale pentru susținerea punctelor de vedere ale dumneavoastră?”. Inutile, pentru că minerii vor răspunde la ele, firesc, prin “da” (cu exceptia celor care se vor încurca în “x”-ul amintit), dar pentru chestionarul respectiv aceste întrebări sînt esentiale. Dacă primele întrebări sînt nevinovate, corecte din punctul de vedere al celor mai obiectivi sociologi, neinfluentînd cu nimic răspunsul, ultimele două întrebări pot schimba total starea de spirit a minerului chemat să aleagă. Adică vor fi disponibilizări. Numai pentru că se privatizează, statul nu-i dăduse afară pînă acum. Toti minerii au avut de lucru pînă acum, deși cărbunele importat era mai ieftin decît cel pe care-l scoteau ei din subteran.

Întrebarea referitoare la declanșarea de actiuni sindicale e și mai bătătoare la ochi, inducînd clar ideea că va fi nevoie de așa ceva, întrucît Guvernul va privatiza, totuși, regia. În plus, ultima întrebare lasă mînă liberă, pentru următorii douăzeci de ani, liderilor sindicali care vor vrea să discute cu Guvernul și care vor putea oricînd să invoce iminenta grevei sau, de ce nu, a venirii la București a minerilor, dacă nu sînt acceptate conditiile lor.

Din “nevinovatul” chestionar prezentat reiese clar că cel care l-a făcut este foarte deștept. Orice imprevizibilitate a minerului a fost blocată, alegerea sa trebuind să fie numai una. Referendumul devine, astfel, doar un circ, construit după reguli îndelung exersate. Praf în ochi pentru cei care reclamă democratia în orice împrejurare ca fiind etalon și care este în pericol să devină monstruoasă cînd este mînuită de minti ca cele care au conceput chestionarul. Nu ar fi de mirare să auzim că autorul este același cu cel al “Telefoanelor murdare” ale PDSR. Oricum, sînt asteptate cu interes rezultatele referendumului, care arată că minerii încă își hotărăsc doar singuri soarta. ■

Ziarul care stă de vorbă cu oamenii!
Monitorul
Str. Smîrdan nr. 5 ■ Tel. 271333 (centrala); 271271 (redactor de serviciu) ■ Fax 27.04.15 ■ Publicitate tel./fax 14.47.76
■ Redactor sef: DAN RADU
■ Redactor sef adjunct: TONI HRITAC
■ Secretar general de redactie: MARIUS CRISTIAN
■ Manager pentru publicatiile “Monitorul”: TUDOR CIUBOTARU

Editor MONITORUL INTERNET: Mona DÎRTU
http: //www.monitorul.ro/ (Internet)
E-mail: monitorul@monitorul.ro

SEFI DEPARTAMENTE:
■ Eveniment national Cristian Racu (int. 109)
■ Eveniment international Cristina Leca (int. 114)
■ Speciale: Ovidiu Scutelnicu (int. 108)
■ Sănătate: Mihaela Cănănău (int. 108)
■ Administratie: Daniel Nițoi (int. 123)
■ Învătămînt: Silviu Labes (int. 108)
■ Economic: Mihaela Brezeanu (int. 117)
■ Ev. judetean: Silviu Alupei (int. 123)
■ Cultură: Nichita Danilov (int. 109)
■ Sport: Nicolae Grecu (int. 107)
■ Redactor de serviciu: Constantin Iurașcu (int. 124)
■ Fotoreporter: Constantin Plop
■ Grafică: Lucian Amarii, Daniel Melinte
■ Publicitate: Cristina Labonțu (int. 122)
■ Difuzare: Mihai Tudose (int. 120)
■ Contabilitate: Antoneta Filip (int. 112)

EDITOR:
NORD-EST S.A.
Str. Smîrdan nr. 5 ■ Tel. 27.12.71 ■ Fax 27.04.15
Președinte: ALEXANDRU LĂZESCU
Director general: DANIEL CONDURACHE
Director editor: FLORIN ZAMFIRESCU
Director de marketing: CRISTINA SIMION
Director executiv: GABRIEL RUSU

Cotidianul MONITORUL apare împreună cu edițiile de Bacău, Brăila, Botoșani, Neamt, Suceava, Vaslui și Vrancea

TIPAR OFFSET: MULTIPRINT, Iași str. Sf. Lazăr nr. 49; telefon 230060

Abonamentele se pot face la orice Oficiu Poștal din țară. MONITORUL figurează în catalogul Presei interne la poziția 1040.
Distribuitor: S.C. Nord-Est Distribution S.A.

SÎMBĂTĂ
DUMINICĂ
29 - 30 martie 1997
Inclus în nr. 72

monitorul
Financiar

SECȚIUNEA C
ECONOMIC
UTILITARE
PUBLICITATE

În cazul în care vor fi depistate practici anticoncurentiale

Consiliul Concurenței promite sancțiuni severe

Viorel Munteanu, președintele Consiliului Concurenței, a stabilit, prin Ordinul 37/18 martie 1997, la cinci miliarde lei plafonul minim al cifrei de afaceri a agenților economici sau grupărilor de agenți economici asupra cărora Consiliul Concurenței dispune măsuri sau aplică sancțiuni în situațiile în care aceștia desfășoară practici anticoncurențiale. Plafonul este calculat ca o medie a cifrelor de afaceri a agenților economici reflectate în bilanturile contabile depuse la sfîrșitul anului 1995 la direcțiile financiare, la care s-a adăugat inflația corespunzătoare anului trecut, a declarat Viorel Munteanu, președintele Consiliului Concurenței.

În situațiile în care practicile anticoncurențiale ale agenților economici privesc prețuri, tarife, acorduri de partajare a pieței sau licitații, Consiliul va dispune măsuri sau aplicarea de sancțiuni fără să mai țină seama de plafonul cifrei de afaceri, a precizat Munteanu.

Conform Legii Concurenței, sunt considerate practici anticoncurențiale ***înțelegerile, exprese sau tacite, dintre agenții economici sau asociații de agenți economici, orice decizii de asociere sau practici concertate între aceștia care au ca obiect restrîngerea, împiedicarea sau denaturarea concurenței pe piața românească sau o parte a acesteia; limitarea sau controlul producției, distribuției, dezvoltării tehnologice sau ivestițiilor; împărțirea piețelor de desfacere sau a surselor de aprovizionare, pe criteriul teritorial, al volumului de vînzării și achiziții; participarea, în mod concertat, la licitații, cu oferte trucate.***

De asemenea, este interzisă folosirea în mod abuziv a unei poziții dominante deținute de către unul sau mai mulți agenti economici pe piata românească prin recurgerea la fapte care au ca obiect sau pot afecta comerțul sau consumatorii; impunerea, în mod direct sau indirect, a prețurilor de vînzare sau cumpărare, a tarifelor sau a altor clauze contractuale sau refuzul de a trata cu anumiți furnizori sau beneficiari; practicarea de prețuri excesive sau practicarea unor prețuri de ruinare, sub costuri, în scopul înlăturării concurentilor sau vînzarea la export sub costul de productie, cu acoperirea diferentelor, prin impunerea unor prețuri majorate consumatorilor interni.

În piețele Iașului

Prețurile produselor agroalimentare se negociază minute în șir

■ *țăranii cer pentru un curcan 85.000 lei, dar un cumpărător cu putere de convingere îl poate "scoate" cu 5.000 lei mai ieftin*

Ca rezultat al scumpirii produselor alimentare, piețele Iașului au recăpătat ceva din spiritul balcanic. Vînzarea se face acum cu strigare, precupeții trag de mînecă pe potențialii cumpărători, iar aceștia din urmă se tîrguiesc minute în șir pentru fiecare bănuț pe care-l scot din buzunar. Toate acestea sînt perfect justificate, avînd în vedere prețurile practicate acum în piețele agroalimentare. În afară de cartofi ***(7-800 lei kg)*** și verdețuri (***500-1000 lei legătura***), nimic nu costă mai puțin de 2000 lei. Precupeții își vînd marfa cam de două ori mai scump decît în urmă cu două luni.

Un kilogram de varză costă acum ***4000 lei***, ceapa - ***3500***, morcovii - ***4000***, pătrunjelul - ***5000***, fasolea - ***3500***, merele - ***2000***, andivele - ***4000 lei.*** Ouăle proaspete au un preț comparabil cu cele din magazinele alimentare (400 lei bucata), în schimb lactatele sînt un pic mai ieftine. Ieri, în piețele agroalimentare, un litru de lapte costa ***2000 lei,*** un litru de smîntînă - ***9000 lei***, la fel kilogramul de brînză de vaci. În schimb, produsele de sezon sînt mult mai scumpe. Cașul nu poate fi cumpărat cu mai puțin de ***15.000 lei kilogram,*** iar urda costă în jur de ***12.000 lei kg.***

Recordul în materie de preț aparține însă păsărilor. Ieri, în Piața Independenței, un curcan de 4-5 kg costa ***82.000-85.000 de lei,*** iar o găină de 2-3 kg - ***35.000 sau 40.000 lei,*** în funcție de cît de bun negociator era cumpărătorul. Un tur al piețelor din Iași a relevat faptul că produsele cele mai ieftine se pot găsi în Piața Nicolina și Piața Alexandru, iar cele mai scumpe în Piața Halei Centrale și în Piața Independenței. Diferențele de preț sînt însă nesemnificative, de 2-300 lei la kilogram. **(Dana PAVEL)**

ȘTIRI ECONOMICE

Anul trecut

Banca Transilvania a obținut un profit brut de 35,417 miliarde de lei

Banca Transilvania a obținut, în 1996, un profit brut de 35,417 miliarde lei, se arată într-un comunicat transmis agenției MEDIAFAX de către Banca Transilvania. Veniturile totale au fost de 107,861 miliarde lei, iar cheltuielile de 72,443 miliarde lei. Capitalul propriu al băncii a ajuns la 44,077 miliarde lei, din care capitalul social subscris este de 18,988 miliarde lei. Totalul activului băncii a fost, la sfîrșitul anului 1996, de 197,088 miliarde lei, din care creditele acordate reprezentau 103,031 miliarde lei.

Față de ultima ședință de licitație

Rata medie a dobînzii de refinanțare a BNR a scăzut

Rata medie a dobînzii de refinanțare a BNR a scăzut joi, la ședința de licitație, la 205%, de la 220,02% în ședința precedentă. Rata lombard, de penalizare, a fost stabilită la 352,03%, de la 352,04%. Oferta de lichiditate a BNR a fost de 300 miliarde lei, iar cererea de 582 miliarde lei. La licitație au participat patru bănci comerciale.

În perioada următoare

FPS va publica situația spațiilor disponibile din firmele de comerț-turism

Consiliul de Administrație al FPS a hotărît, în ședința de joi, ca în urrmătoarele zile să fie întocmită o listă a tuturor spațiilor disponibile la societățile comerciale cu profil de comerț-turism, listă care va fi dată publicității. Consiliul a aprobat, în aceeași ședință, documentele de privatizare pentru 40 de societăți comerciale, constituirea a trei societăți mixte, precum și lichidarea a două societăți, informează Serviciul Relații Publice al FPS. Au fost discutate propuneri de simplificare a metodologiilor de privatizare și de constituire a unor societăți mixte cu parteneri străini.

Din cele 12 unități incluse pe lista de privatizare-lichidare

Trei societăți Avicola și-au lichidat efectivele

Din cele 12 unități de tip Avicola incluse pe lista de privatizare-lichidare pînă la 30 martie, trei societăți - Sfîntu Gheorghe, Piatra Neamț și Zalău - și-au lichidat deja efectivele, au declarat agenției MEDIAFAX surse oficiale din cadrul Ministerului Agriculturii și Alimentației. Situația economică și financiară a celor 60 de unități Avicola a fost analizată miercuri de ministrul Agriculturii, Dinu Gavrilescu și de managerii respectivelor societăți. Din cele 60 de unități, 29 sînt rămase în activitate, 12 sînt propuse pentru privatizare-lichidare, 14 sînt închise, iar două sînt privatizate (Bacău și Brașov). Din cele 12 societăți din lista de privatizare-lichidare, numai patru au asigurate furajele pînă la data de 30 aprilie. Pentru celelalte cinci, cantitatea necesară de furaje este de 6.470 tone, în valoare de 12,9 miliarde lei.

Din primele zile ale lunii martie

Leul moldovenesc se apreciază în raport cu dolarul

Cursul de referință a dolarului SUA față de leul moldovenesc este în continuă cădere, începînd din primele zile ale lunii martie, transmite corespondentul MEDIAFAX de la Chișinău. La licitația din 27 martie de la Bursa valutară interbancară a fost consemnat cel mai mic curs de referință dolar/leu moldovenesc din anul curent, înregistrîndu-se un curs de 454 lei pentru 100 dolari. Ca urmare a acestei scăderi, s-a înregistrat o activitate sporită a cumpărătorilor de valută americană și o creștere a volumului tranzacțiilor. Astfel, la 13 licitații desfășurate în luna martie au fost vînduți 7,724 milioane dolari SUA, față de lunile ianuarie și februarie, cînd valoarea tranzacțiilor nu depășea două milioane dolari respectiv 1.640 milioane și 1.225 milioane dolari.

Pe piata RASDAQ

Valoarea tranzacțiilor a scăzut

■ *s-au vîndut 3.072.812 acțiuni, în valoare totală de 4,2 miliarde de lei*

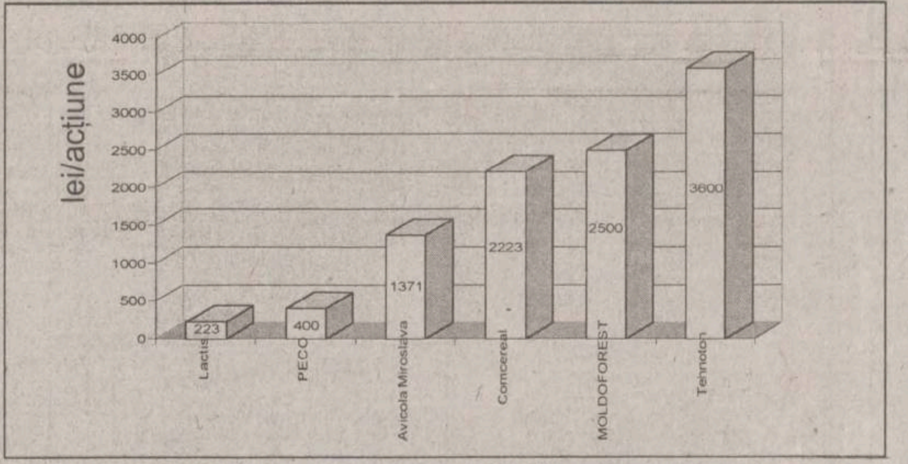

Cotațiile de ieri ale acțiunilor firmelor din Iași

În ultima ședință de tranzacționare RASDAQ din această săptămînă, valoarea totală a vînzărilor de acțiuni a fost sensibil mai mică decît joi, 27 martie. Au fost vîndute un număr de 3.072.812 acțiuni, în valoare totală de ***4.203.551.449 lei.*** În medie, valoarea acțiunilor rămîne destul de scăzută. Analiștii economici consideră că situația de fată va persista pînă în momentul în care se va realiza o concentrare a acțiunilor, adică pînă atunci cînd anumiți investitori vor începe să achiziționeze pachete importante de acțiuni.

Prețul acțiunilor firmelor ieșene tranzacționate pe RASDAQ a urmat, pe ansamblu, tendința ce caracterizează piața OTC de cîteva săptămîni (de scădere ori stagnare). Acțiunile "Avicola Miroslava" SA s-au vîndut cu prețul mediu de 1.371 lei/acțiune (în scădere cu 129 lei, în comparație cu ședința precedentă), "Tehnoton" SA - 207 lei/acțiune (în stagnare); acțiunile SC "Comcereal" SA - 2.223 lei/acțiune (în creștere cu 23 lei/acțiune); "Lactis" - 223 lei/acțiune; "Construcții Feroviare Moldova" - 173 lei/acțiune. Tot ieri au fost vîndute acțiunile societăților "Tepro" - la prețul de 3.600 lei/acțiune (în scădere cu 200 lei/acțiune), acțiunile "Moldova" - la prețul de 200 lei/actiune, "Tehnoton" - cu 207 lei/actiune, "Frigocarne" - cu 80 lei/acțiune (acesta fiind și cel mai scăzut preț al unei acțiuni ieșene la ora actuală) etc. **(Raluca NAVROTESCU)**

Prin ordin al ministrului Finanțelor

S-au actualizat limitele maxime de cheltuieli pentru acțiunile de protocol

■ *la mesele oficiale, miniștrii, prefecții, președinții consiliilor județene și primarii municipiilor pot cheltui maximum 60.000 de lei pentru fiecare persoană invitată, sau 90.000 de lei, în cazul persoanelor din delegațiile străine*

Printr-un ordin recent al ministrului Finanțelor, s-au actualizat limitele maxime de cheltuieli pentru actiunilor de protocol desfășurate de ministere, autorități și institutii publice. Astfel, pentru organizarea de mese oficiale, limita valorică este de ***60.000 lei/persoană***, în cazul celor oferite de miniștri, miniștri de stat, secretari de stat, prefecți, președinti ai consiliilor județene și primarii municipiilor și primarul general al Capitalei.

Tot pentru organizarea de mese oficiale, dar care sînt oferite, de această dată, de subsecretari de stat, subprefecți, vicepreședinți ai consiliilor județene, viceprimari de municipii, directorii generali și directori din ministere, limita valorică este de ***45.000 lei de persoană.***

Pentru organizarea de cocteiluri oferite de către persoanele mai sus menționate, limita maximă de cheltuieli este de ***13.500 lei/persoană.*** Invitarea în țară a unor delegații pe cheltuiala părții române, presupune alocarea unei sume de ***90.000 lei de persoană*** în cazul delegațiilor conduse de miniștri de stat, sau pentru invitații miniștrilor, președinților consiliilor județene etc. Pentru invitații secretarilor de stat, subsecretarilor de stat, subprefecților se pot face cheltuieli doar în limita sumei de ***75.000 lei,*** iar pentru invitații directorilor generali și ai directorilor de ministere și din celelalte organe de specialitate ale administrației publice centrale, cheltuielile zilnice de masă pot fi de maxim ***60.000 lei/persoană.***

Ministrul Finanțelor a inclus, în ordinul amintit, și un capitol de "alte cheltuieli", în care intră cele așa zis uzuale: cafea, apă minerală, sucuri, oferite în timpul tratativelor sau ședințelor; în aceste cazuri, cheltuielile sînt limitate la suma de 7000 lei de persoană. Dacă se oferă cadouri, acestea nu trebuie să depășească valoarea de ***230.000 lei*** pentru întrega delegație de invitați. **(M.M.)**

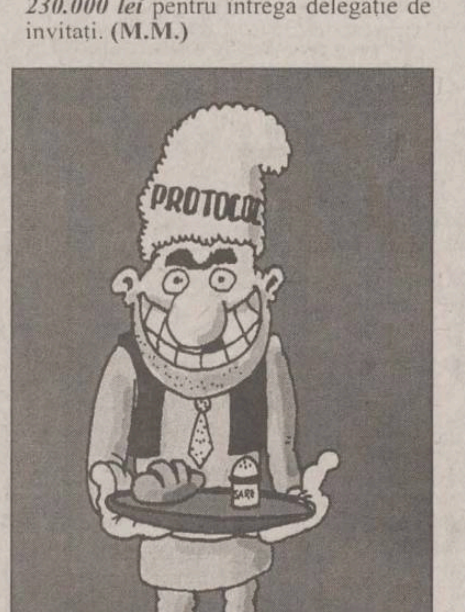

NEGOCIEREA

Tehnici de vînzare (I)

În ultimii ani, lumea comercianților a evoluat enorm și ritmul schimbărilor se menține devastator pentru cei ce țin la vechile "tabieturi". Vînzătorilor rutinieri le este tot mai greu să țină pasul cu noutățile. Concurenta tot mai asasină și prețurile cu adaosuri tot mai mici solicită mai multe abilități și cunoștințe din partea vînzătorilor. Comportamentul meschin și tehnicile de vînzare rudimentare ale ultimilor ani nu mai sînt suficiente. Așa stînd lucrurile, celor interesați propun, cu toată sfiala, un colaj de tehnici de vînzare. Prezentarea ofertelor. Atunci cînd prezintă produsele și serviciile sale, agentul de vînzări trebuie să țină seama că se caută avantaje, iar nu simple obiecte. El nu trebuie să prezinte marfa, ci avantajele pe care le aduce aceasta. Cînd înțelege că obține avantaje, clientul cumpără mai ușor. "Acest detergent dă strălucire și nu atacă mîinile", "Acest costum vă pune în valoare umerii și talia" sau "Această pălărie vă conferă prestanță" sînt doar cîteva exemple de prezentare a avantajelor pe care clientul le poate obține de la un produs sau altul. Regula regulilor de convingere a clienților este: "Vindeți avantaje!" Există multe alte reguli simple de prezentare eficace a ofertelor. Una dintre ele este cea care se referă la limitarea posibilităților de alegere. Limitarea posibilităților de alegere este necesară atunci cînd clientul are la dispoziție mai mult de trei variante de cumpărare. Capacitatea sa de a se decide scade mult în aceste cazuri. Șansele de vînzare se reduc considerabil atunci cînd gradul de incertitudine al clientului crește. Dacă, de exemplu, vînzătoarea de la confecții aduce în cabina de probă mereu alte și alte rochii, fără a retrage pe unele dintre ele și a promova selectiv pe altele, este aproape sigur că nu va mai vinde nimic. O coafeză ce prezintă unei cliente cîteva zeci de modele va pierde clienta următoare. La fel, o agenție de turism ce prezintă prea multe variante de sejur în Deltă, pe litoral și în Carpați de pildă, are șanse bune să piardă clientul ș.a.m.d. Cauza este dificultatea și chiar incapacitatea de a alege între prea multe posibilități. În plus, cînd se aglomerează prea multe produse în preajma anumitor clienți, ei mai pot șterpeli cîte ceva. Experiențele de acest gen sînt pe cît de neplăcute, pe atît de costisitoare. Regula limitării posibilităților de alegere sună cam așa: "Nu expune niciodată mai mult de trei variante în același timp!" Să auzim de bine. **(Ștefan PRUTIANU)**

NOILE DOBÎNZI ANUALE ACORDATE DE BĂNCILE COMERCIALE LA DEPOZITELE LA TERMEN, ÎN LEI

	La vedere	1 lună	3 luni	6 luni	9 luni	1 an	Suma minimă	Data intrării
	(procente)						(lei)	în vigoare
Persoane fizice								
BCR	25	120	125	112	113	115	100.000-3.000.000	5.03
BRD	20	131	157	158	159	160	100.000-500.000	24.02
BANKCOOP	25	132	134	134	134	136	200.000	4.03
BANCOREX	40	150	130	100	100	100	1.000.000	24.02
BANC POST	30	105	115	115	120	120	100.000	1.03
B. AGRICOLĂ	22	135	136	137	138	139	200.000	4.03
B. ROMÂNEASCĂ	30	140	150	155	135	125	500.000	25.03
CEC	18	-	-	-	-	105	100.000	1.03
Banca Ion Țiriac	25	120	125	130	100	100	500.000	26.02
Banca București	25	130	125	100	100	100	1.000.000	10.03
Banca Internaționala a Religiilor	25	130	130	130	130	135	100.000	
Persoane juridice								
BCR	25	90	91	92	93	97	25.000.000	5.03
BRD	20	70	72	73	74	75	500.000	25.02
BANKCOOP	25	96	98	98	99	101	2.000.000	4.03
BANCOREX	40	120	130	100	100	100	5.000.000	24.02
BANC POST	22	65	65	65	-	65	500.000	20.02
B. AGRICOLĂ	22	80	82	83	84	85	10.000.000	4.04
B. ROMÂNEASCĂ	30	140	150	155	135	125	15.000.000	25.03
CEC	15	-	-	-	-	35		1.02
Banca Ion Țiriac	20	120	-	130	100	100	5.000.000	26.02
Banca București	25	130	125	100	100	100	1.000.000	10.03
Banca Internaționala a Religiilor	23	110	110	112	115	120	15.000,000	

FONDURI DE INVESTIȚII

Valoarea la zi a unităților de investiție:

FMOA - SAFI: (31.03 - 06.04.1997)	20.949 lei - valoare unică	↗
CREDIT FOND: (30.03.1997)	8.448 lei	↘
FRI: (28.02.1997)	29.485 lei - tip A 88.455 lei - tip B	↗
ARDAF: (31.03.1997)	17.150 lei	↗
FNI: (30.03.1997)	33.485 lei	↗
Fondul Transilvania: (31.03 - 06.04.1997)	18.800 lei	↗

CURSUL VALUTAR PENTRU 28.03.1997

BĂNCI	Dolar SUA		Marcă germană	
	C	V	C	V
BCR (tel. 230500)	6700	7416	3926	4224
BRD (tel. 211340)	6700	7416	3766	4354
BANKCOOP (tel. 211246)	6500	7000	3600	4100
Banca Agricolă (tel. 215965)	6500	7100	3800	4225
BCIȚ (tel. 211740)	6500	7150	3750	4260
Casele de schimb valutar	**Dolar SUA**		**Marcă germană**	
	C	V	C	V
Olimp (tel. 215524)	6720	6850	3800	3900
ACR (tel. 112345)	6650	6900	3900	4050
Nasty Change (tel. 211800/29)	6650	6800	3750	3925
TAROM (tel. 115309)	6750	6850	3700	3900
International Exchange Hygeco (112035)				
Cursurile pieței valutare	**Dolar SUA**		**Marcă germană**	
	7011		4186	

PIAȚA DE CAPITAL RASDAQ
DATE SINTETICE PENTRU 28.03.1997

Societatea	Volum Tranz.	Preț mediu	Preț inchidere	Valoarea tranzactiilor
ABROM	703	3300	3300	2319900
ALCOR BOTOSANI -	2247	800.89	810	1799610
ARO	39	3000	3000	117000
ARPECHIM PITESTI	7681	9600	9600	73737600
AUTOMOBILE CRAIOVA -	273	4200	4200	1146600
AVICOLA BACAU	117	1500	1500	175500
AVICOLA MIROSLAVA	273	1371.42	1200	374400
BRAICONF - BR	1401	744.77	710	1043430
CAROM ONESTI	195	4000	4000	780000
COMCEREAL - IASI	507	2223.07	2200	1127100
CHIMCOMPLEX BORZESTI	195	6700	6700	1306500
COMCEREAL BACAU	11762	161.53	170	1899980
SIDEX	10601	4942.25	4900	52392800
CF MOLDOVA	6917	173.99	180	1203490
DANUBIANA ROMAN	7806	290.03	290	2264010
DOSOFTEI - IS	6711	140	140	939540
FIBREX	705	2500	2500	1762500
F.E.P.A.	139	3315.82	3100	460900
FRIGOCARNE - IS	1716	80	80	137280
GRAND TG.MURES - MS	118	6500	6500	767000
IAR BRASOV	714	23061.48	23100	16465900
IMEP - PITESTI	31824	594.04	600	18904850
LACTIS	11976	223	230	2670760
LETEA - BC	315	5137.46	5100	1618300
MOLDOCIM	24532	13763.89	13800	337655800
MOLDOFOREST - IS	39	2500	2500	97500
PECO IASI - IS	842	400	400	336800
PERLA MOLDOVEI SLANIC	40	2100	2100	84000
PETROBRAZI	3756	5002.71	5000	18790200
POIANA BRASOV	761828	1137.52	1100	866597690
PETROMIDIA	2248	5701.95	5600	12818000
RAFINARIA ASTRA ROMAN	52150	595.81	590	31071860
RAFO	278	2457.55	2500	683200
ROMCIM BUCURESTI - BU	36802	38236.79	38500	1407190400
RULMENTI VASLUI	729	4268.58	4700	3111800
STIPO DOROHOI	39	1800	1800	70200
TEHNOTON - IS	13736	207.64	210	2852240
TEPRO - IASI	78	3600	3600	280800
TRANSMIXT	7728	150	150	1159200
VASCOVIN	24667	210	210	5180070

50% REDUCERE pentru pensionari, studenți, elevi și șomeri

!

Ziarul care stă de vorbă cu oamenii!

Monitorul

MICA PUBLICITATE

CENTRE DE PRELUARE A ANUNŢURILOR DE MICĂ PUBLICITATE

CENTRU RODIPET - DIMITROV RODIPET - JUNIMEA MATERNA
TĂTĂRAȘI FLORA **PĂCURARI** ARIO
PODUL DE PIATRĂ C.M.V. **GARĂ** INTERPRESS

ARIO

Comercializează:
- covoare, mochete, festonat covoare și mochete
- confecții blană și piele naturală
- îmbrăcăminte
- stofe, mobilă și perdele

Produse de calitate cu plata în rate!

Program: luni 10.00-20.00; marți-sîmbătă 8.00-20.00; duminică închis
Bd. Păcurari 142, bl. 585, tel. 032/163928

FLORA - COMPLEX ALIMENTAR

Oferă:
- carne, preparate din carne
- lactate, specialități, dulciuri
- pîine, produse de panificație
- băuturi alcoolice

Cele mai mici prețuri! Calitate garantată!

Program: luni-vineri 6.00-20.00; sîmbătă 7.00-15.30; duminică 8.00-14.00
Str. Vasile Lupu nr. 110, tel. 032/175094

INTERPRESS - DIFUZOR DE PRESĂ

vinde:
- ziare locale
- ziare centrale
- reviste
- integrame

La noi găsiți orice ziar!

Program: non-stop
Gara de Nord - Iași

C.M.V. - SUPERMARKET

Oferă:
- produse alimentare, dulciuri, băuturi alcoolice
- cosmetice
- gresie, faianță, instalații sanitare

Bun gust și calitate la prețuri atractive!

Program: luni-vineri 6.00-21.00; sîmbătă 7.00-21.00; duminică 8.00-13.00
Complex Podu de Piatră, tel. 032/135598

ELGINA - Alexandru cel Bun

Oferă:
- pîine, făină, produse de panificație
- zahăr, ulei, ouă, produse de băcănie
- produse pentru curățat și de uz casnic
- frigidere

Prețuri minime!

Program: luni-vineri 7.00-20.00; sîmbătă 7.00-14.00; duminică 8.00-14.00
Bd. Al. cel Bun nr. 44, tel. 032/152070

IMOBILIARE

VÎNZĂRI
APARTAMENTE

1 cameră

■ **Apartament o cameră, Podu Roș, toate facilitățile. Telefon 212026. (368031)**

■ Apartament cu o cameră, balcon închis, uși brad, telefon, et. 3/4, zona Alexandru, lîngă Poștă. Preț 35 milioane lei, negociabil. Telefon 126302. (368644)

■ Apartament o cameră, conf. I, cartier Păcurari, preț negociabil. Telefon 172081. (368859)

■ Apartament cu o cameră, nou, conf. I, zona Club 20, et. 6/8, cu drept de habitație 2 luni, Moara de Foc. Telefon 250273. (368770)

■ Apartament cu o cameră, nou, conf. I, Nicolina, et. 6/8, parchet, balcon. Telefon 250273. (368770)

2 camere

■ **Apartament 2 camere, zona T. Vladimirescu. Telefon 210295, după orele 18,00.**

■ Apartament 2 camere, parter, semidecomandat, zona Podul de Piatră, preț 45 milioane lei. Telefon 119964. (368196)

■ Apartament 2 camere, decomandat, parter, cu îmbunătățiri, zonă centrală. Telefon 031/614962 - Dorohoi. (3733)

■ **Apartament 2 camere, conf. I, et. 3/4, preț 45 milioane lei, Bularga. Telefon 138824; 130829. (368231)**

■ Apartament 2 camere, decomandat, parter înalt, recent zugrăvit, telefon, telecablu și garaj, predare imediată, b-dul Independenței. Preț 20.000 USD. Telefon 213136. (368693)

■ Apartament 2 camere, decomandat, îmbunătățit, Tătărași (lîngă Poștă), preț 9000 USD, negociabil. Telefon 215899. (368347)

■ Apartament 2 camere, zona Zimbru, bine întreținut, preț negociabil la fața locului. Relații: str. Sarmizegetusa nr. 12, bl. Q1, sc. C, et. 3, ap. 4. (368424)

■ Apartament 2 camere, parter, în perfectă stare. Relații: Șos. Națională 44 A, bl. E1, sc. A, ap. 3 - Familia Ristache Irina sau telefon 157226. (368432)

■ Apartament 2 camere, semidecomandat, Splai Bahlui 35, preț negociabil. Telefon 131896, după ora 17,00. (368666)

Apartament 2 camere Canta

Apartament 2 camere, decomandat, et. 4/4, Canta. Preț 35 milioane lei. Telefon 018615286, după orele 18,00.

■ Apartament 2 camere, conf. II, semidecomandat, Tătărași. Telefon 170580. (368873)

■ Apartament 2 camere, conf. I, et. 3, Tătărași și apartament 3 camere, parter, Grădinari. Telefon 270352. (368880)

■ Apartament 2 camere, zona deal sau schimb cu garsonieră. Relații la telefon 762879.

3 camere

URGENT. Apartament 3 camere

■ **Urgent, apartament 3 camere, decomandat, et. 1, telefon, telecablu, parchet, gresie, faianță, zona Tătărași-Ciurchi. Preț fix 75 milioane lei. Telefon 173957 sau mesaj la centrala 232093, 232099, pentru 305. (368717)**

■ Apartament 3 camere, zona Autogară, multiple îmbunătățiri. Relații la telefon 146802. (368581)

■ Apartament 3 camere, bloc nou, zona Zimbru, multiple îmbunătățiri, 80 mp, 3 balcoane, et. II, preț 90 milioane lei, negociabil. Telefon 160666. Nu deranjați inutil. (368683)

■ Apartament 3 camere, Șos. Națională nr. 44 A, bl. E1, sc. C, et. 1, ap. 6, cartier Tigarete. Telefon 163739. (368427)

■ Apartament 3 camere, semidecomandat, et. 3, zona Zimbru, preț 43 milioane lei, negociabil. Telefon 163624. (368429)

■ Apartament 3 camere, decomandat, Canta, et. 1, îmbunătățiri, preț 60 milioane lei, negociabil. Telefon 160721.

■ Apartament 3 camere, conf. I, decomandat, 2 balcoane, multiple îmbunătățiri, et. 4/4 (cu izolație foarte bună). Telefon 125503, orele 16,00-22,00. (368838)

■ **Apartament 3 camere, balcon, beci, telecablu, bine întreținut, preț 55 milioane lei, negociabil. Relații: b-dul Alexandru cel Bun nr. 41, bl. F1, sc. C, ap. 2 (lîngă Secția de Poliție din "Alexandru") sau telefon 158636. (368437)**

■ **Apartament 3 camere, zonă centrală, et. 2, pereți dubli, 102 mp, 2 holuri, 2 băi, 2 balcoane, preț 10.000 USD. Telefon 031/612418 - Dorohoi. (3749)**

■ Apartament 3 camere, decomandat, 80 mp, conf. I, zona Bazar. Telefon 222857. (694019)

4 camere

■ **Apartament 4 camere, conf. I, et. 2/4, zona Podu Roș-Țesătura. Telefon 133283, orele 16,00-20,00.**

Ofertă excepțională!

Apartament 4 camere, în zonă ultracentrală, bloc nou construit, et. 1, dotări de lux sau schimb cu apartament cu o cameră în zonă centrală, plus diferență. Relații la telefon 117045 (orele 8,00-18,00) și 215021, după orele 18,00. (368017)

■ **Apartament 4 camere, et. 1, conf. I, îmbunătățit, bdul Cantemir, preț 110 milioane lei, negociabil. Telefon 140152, după orele 18,00. (368507)**

■ Apartament 4 camere, cartier Dacia. Telefon 164948 - familia Cupet Ioan. (917740)

■ **Apartament 4 camere, decomandat, 2 băi, parter. Preț 62 milioane lei, negociabil. Telefon 128755. (368847)**

■ **Apartament 4 camere, preț negociabil, str. Dîmboviței nr. 3, bl. E5, sc. A, parter, ap. 3. (368868)**

CUMPĂRĂRI
APARTAMENTE

■ Cumpăr casă 3-4 camere, cu încălzire centrală și gaz, zonele: Copou, Centru, "Cantemir". Telefon 232741. (368809)

ÎNCHIRIERI
APARTAMENTE
OFERTE

■ **Închiriez unui student sau salariat, cameră mobilată, pe durată determinată. Telefon 156366.**

■ Primesc în gazdă 1-2 eleve, cameră decomandată, în Alexandru cel Bun. Telefon 157213. (369490)

■ Ofer spre închiriere apartament 2-3 camere în Podul de Fier. Telefon 112762. (368639)

■ Primesc două fete în gazdă, în cartierul "Alexandru", zona Minerva. Telefon 165868. (368804)

■ Primesc în gazdă tineri căsătoriți (fără copii) sau studente. Telefon 137250. (369432)

■ Apartament 3 camere, parter, Grădinari. Telefon 270352.

■ Apartament 3 camere, decomandat, parter, zona Tigarete, caut eventual societate sau birouri. Telefon 213017. (368863)

■ Cameră decomandată, mobilată, acces baie, bucătărie, frigider, aragaz, telefon. Sunați. Telefon 121859. (369450)

■ Închiriez în Pașcani 1-3 camere, bucătărie, telefon, la casă cu curte. Telefon 135892, după orele 19,00. (368585)

■ Ofer cu chirie apartament 3 camere, lîngă Grădina Botanică. Telefon 219039, după ora 20,00.

■ Apartament 2 camere, str. Decebal, plata anticipat pe 6 luni. Telefon 232223. (368887)

ÎNCHIRIERI
APARTAMENTE
CERERI

Închiriez garsonieră

Caut spre închiriere garsonieră (preferabil zona Tătărași). Ofer maximum 150.000 lei. Relații la telefon 271333 - int. 121.

■ Caut garsonieră semimobilată. Ofer maximum 200.000-250.000 lei. Telefon 143297. (694023)

VÎNZĂRI
TERENURI

■ 0,25 ha - livadă cireși tineri, pe rod, la intrare în satul Osoi, la stradă, lîngă stație autobuz, cu posibilitate energie electrică, apă, construcție casă, grădinărie. Telefon 259510. (368632)

■ Teren agricol între Ciric și Aeroport - 1,76 ha. Telefon 176544. (368329)

■ Teren construcții, litoral, stațiunea Costinești, în BTT, 25 mp. Telefon 032/131805. (369116)

■ **2-4 locuri de casă în satul Păun. Relații la telefon 164143. (367570)**

■ Teren construcții, litoral, stațiunea Costinești, 1.500 mp. Telefon 032/131805. (369116)

■ **Teren în sat Pietrărie - 6.300 mp, facilități, apă și energie electrică. Telefon 163725. (369179)**

■ **Teren construibil - 400 mp, lîngă "Doi Băieți" (terenul cu brazi). Telefon 177194. (368230)**

■ 2.000 mp teren în Tomești, la stradă, Telefon 164303. (369370)

■ 2.500 mp livadă, în satul Pietrăria, 500 mp în comuna Bîrnova, la Bădărău. Telefon 174209. (367746)

■ Teren 2.000 mp intravilan, construibil, proprietate personală, în Pașcani. Telefon 762359, după orele 17,00.

Oancea - teren 1.136-1.800 mp

Teren 1.136-1.800 mp, zona Oancea, bun pentru depozit, parc mașini, service, vilă etc., 2 căi de acces. Relații la telefon 271333, int. 122, 121, 203 - dl Butnariu sau mesaj la centrala 232093, pentru 305. (368717)

■ Teren 3 ha, la șosea, în sat Chicerea. Telefon 179784. (368319)

■ **2.500 mp teren construcții, plus vie nobilă, în zona Bucium, ferma "Doi Peri". Relații la telefon 124191, după orele 20,00. (368726)**

■ **4.700 mp pămînt, ca loc de casă, în Dancu. Telefon 141084, orele 8,30-13,00. (368621)**

■ Urgent, teren intravilan, 1.600 mp, la 16 km de Iași, în Osoi. Preț 5.000/mp, negociabil. Telefon 139445. Terenul are 40 m deschidere la șoseaua principală, asfaltată. (368744)

■ Intravilan, livadă 8100 mp, sat Chicerea, comuna Tomești, în spatele școlii, drum betonat, construibil, cu multiple facilități, preț 5.000 lei/mp, negociabil. Relații la telefon 128567; 122218, după ora 16,00. (368741)

■ **Teren situat la intersecția județelor Neamț, Bacău, Suceava și Iași, ideal pentru PECO sau Motel. Preț 11.000 lei/mp, negociabil. Telefon 172306. (368658)**

■ 537 mp teren, cu fundația turnată, în stațiunea Durău. Telefon 114330. (368652).

■ Teren construibil în Bucium. Telefon 142952. (368661)

■ 700 mp teren în str. Podgoriilor nr. 2 Iași. Telefon 149478, după ora 19,00. (368685)

■ Teren 1.000 mp, în șoseaua Ștefan cel Mare și Sfînt, lîngă "Hanul Vînători", construibil, pentru vilă, depozit etc., facilități: energie electrică, apă curentă. Preț negociabil 40.000 lei/mp. Telefon 032/136519. (368687)

■ Teren 852 mp și 1.500 mp, zona CUG. Relații la telefon 114868. (368690)

■ Teren 2,5 ha, tarlaua Budăi, cu titlu și fîntînă, neparcelat. Telefon 129457. (368922)

■ (închiriez) Teren central, cu apă, canalizare, curent și spațiu construit (30 mp). Telefon 162834. (368914)

■ Loc casă, Ion Creangă nr. 83 B - familia Carp. (368852)

■ **2.400 mp teren intravilan, Uricani, cu 1.000 mp vie, loc pentru casă, fîntînă, energie electrică, zonă pitorească, lîngă pădure. Telefon 146205. (368765)**

■ **Teren de la 500 pînă la 4.000 mp, parcelat sau total, în sat Breazu, la 1 km de Iași, 850 m de șoseaua principală, facilități: apă, curent. Preț 3.000 lei/mp - fam. Catrinescu Ion. (368834)**

TEREN COPOU

300 mp, poziție excepțională, toate facilitățile, preț 70 USD/mp, telefon 142872. (368864)

■ **Teren Copou (Sărărie), 600 mp, cu 20 m deschidere stradă, toate facilitățile. Relații la telefon 214577. (368989)**

■ În comuna Grajduri - pămînt, casă, vie, la asfalt. Telefon 110697; 216762. (368988)

■ 1 ha intravilan, livadă, arabil, vie, lîngă Mănăstirea Țărîță - Pietrărie. Telefon 153468. (368940)

■ **Livadă în Pietrărie, intravilan, acces la șosea 60 m, posibilitate construcție a 5 cabane, total teren 5.000 mp. Informații la telefon 069/815810. (694001)**

■ Teren 1.500 mp cu pomi fructiferi, apă, magazie și unele materiale de construcție, acces din b-dul C.A. Rosetti, str. Calea Sîmbetei nr. 4, preț 80.000 lei/mp. Telefon 114742; 230261. (694009)

■ În comuna Santa Mare, sat Durnești, județul Botoșani, loc de casă cu rețea electrică și fîntînă, la șosea și 60 prăjini de livadă. Telefon 216938. (694021)

■ Teren 4000 mp, construibil, în zona Păcurari; se poate parcela 500 la 1000 mp, preț negociabil. Telefon 141434, între orele 10,00-18,00. (694032)

■ **Teren central, cu vad foarte mare, 250 mp, cu deschidere la stradă 27 m, pe bulevardul Nicolae Iorga, la 30 m de Peco nou. Preț fix 45 milioane lei. Telefon 163713, între orele 16,00-21,00. (694252)**

CUMPĂRĂRI

■ **Teren intravilan, Iași, 4.000 mp, cu utilități. Telefon 250559. (369374)**

VÎNZĂRI
CASE

■ Casă ultracentral - Brăila, gaze, încălzire centrală, 380 V, 430 mp teren, ideală pentru sedii firmă, spațiu producție sau locuit. Preț 200 milioane lei, negociabil. Telefon 233160. (368737)

■ Casă bătrînească și 1.400 mp, cu acces din strada Calea Sîmbetei nr. 4 și b-dul C.A. Rosetti. Telefon 230261; 114742. (368181)

■ **(schimb cu apartament plus diferență) Casă nouă, cu grădină, la stradă, în Holboca. Relații la telefon 141084 (între orele 8,30-13,00) - fam. Apetrei Viorel - Holboca. (368621)**

■ Casă, grădină, curte, cu toate utilitățile, proprietate personală, în Pașcani, str. Camil Petrescu. Relații la telefon 762359, după orele 17,00.

■ **Casă bătrînească cu teren 200 mp, în zonă foarte bună. Preț negociabil. Telefon 159702. (368686)**

■ Casă în construcție, str. Aurel Vlaicu 56. Telefon 114330. (368652)

■ Casă în Bîrlad, str. 1 Decembrie nr. 74. Telefon 035/412757. (680899)

■ Casă și grădină cu vie pe rod, în sat Breazu, comuna Rediu, Iași - familia Miru Constantin.

■ (schimb) Casă cu 3 camere, bucătărie, hol, grajd cu 3 camere, grădină - 1.400 mp cu vie și livadă, în comuna Voinești, sat Slobozia, cu apartament 1-2 camere. Relații la telefon 222715 - familia Samson. (368815)

■ SC MUDOR-EX SA Iași vinde cabană 16 locuri, 3 stele, pitoresc, deosebit, zona Cîmpulung - Pojorîta, Izvorul Giumalău. Telefon 032/213826; 210378, orele 8,00-18,00.

■ **Casă pentru demolare și materiale de construcție, preț foarte convenabil. Telefon 154660. (368953)**

■ **Casă cu teren 1.600 mp, în Mosna-Iași. Preț 12 milioane lei, negociabil. Telefon 152502. (368768)**

■ Casă tip vilă, 4 camere, str. M. Basarab 1. Telefon 031/616141 - Dorohoi. (4403)

■ **Vilă nouă, Copou (Sărărie), 300 mp construiți, demisol, parter, etaj, 6 camere plus dependințe diverse, centrală proprie, gaz metan, toate facilitățile, amplasată pe teren 2.000 mp. Relații la telefon 214577. (368989)**

■ Casă proprietate, cu 535 mp teren sau schimb cu apartament 3 camere, et. 1-2. Telefon 179069. (368877)

■ Casă cu teren și beci, 600 mp în total; mașină de scris electrică; mașină de cusut "Monica" și vioară veche. Stradela Vîntu, nr.3.

SPAȚII COMERCIALE

Vînzări

Spațiu comercial

Spațiu comercial 200-400 mp, modernizat, preț avantajos, situat în Păcurari, peste drum de Cofetăria "Kiss". Telefon 162348, zilnic, orele 20,00-23,00. (369265)

■ **Spațiu comercial 45 mp în strada N. Iorga 7 - Pașcani. Relații la telefon 764425. (368743)**

■ Spațiu pentru depozit en-gros, Pașcani, str. Ceferiștilor nr. 1. Telefon 762285. (368919)

■ Spațiu comercial în Roman, în suprafață de 320 mp și 150 mp, subsol, racordat la 380 V, în str. Anton Pann (fost bufet "Bradul"). Relații la telefon 033/726831; 033/733391, după orele 20,00.

■ Spațiu comercial, suprafața 17 mp, în stare de funcționare, preț negociabil. Telefon 116321. (368967)

n Spațiu comercial situat în complexul comercial Podul de Piatră, cu vad bun, 130 mp. Telefon 251919, între orele 17,00-22,00. (694201)

Oferte

Spațiu comercial 142 mp - Oancea

Spațiu comercial 142 mp, zona Oancea, cu spațiu vînzare (70 mp) și spațiu depozitare (72 mp), birou și grup sanitar, ușă spate acces marfă, telefon. Telefon 271333, int. 122, 121, 203 - dl Butnariu sau mesaj la centrala 232093, pentru 305. (368717)

■ Închiriez teren pentru spațiu comercial. Telefon 177194. (369301)

■ **Spațiu comercial 70 mp, în Copou, str. Lascăr Catargi nr. 50. Telefon 114360, orele 8,00-12,00.**

■ Spațiu 200 mp, ultracentral (pentru depozit, birouri, spațiu comercial). Telefon 213047. (369161)

■ Închiriez 2 spații comerciale, pe o perioadă de la 1 la 3 ani, cu 300.000 lei/lună. Telefon 143678. (694024)

■ Ofer spațiu 100 mp pentru birouri sau prestări servicii. Telefon 122342. (694040)

Cereri

■ Caut spațiu pentru en gros. Telefon 164303. (369369)

■ **Societatea comercială caută în Iași spațiu adecvat pentru birouri, compartimentat, în vilă, cu o suprafață de 250 mp, numai în zonă centrală. Așteptăm ofertele dvs., pînă la data de 10.04.1997, la fax 032/252180.**

SCHIMBURI
APARTAMENTE

■ Apartament amenajat pentru magazin (în prezent în funcțiune), cu vad format, în cartierul Nicolina I, cu apartament 2-3 camere, în zonă bună și diferență negociabilă. Telefon 162834. (368914)

■ Schimb cu apartament 3-4 camere sau vînd, construcție 80 mp, la șosea, cu rețea trifazică 20 kw, compusă din moară porumb capacitate 400 kg/h, moară grîu capacitate 200 kg/h, moară cu ciocănele, tocătoare coceni, magazin - situate pe 700 mp, teren cu 150 butuci vie, localitatea Slobozia, comuna Voinești. Telefon 117126.

■ Apartament 4 camere, cu apartament 2 camere, variante. Telefon 135550. (369443)

■ **Apartament 3 camere, zona Zimbru, cu parchet, balcon închis, conf. I, et. 2, cu apartament 2 camere, zonele Păcurari, Podu Roș, Minerva. Relații la telefon 162423. (368410)**

■ **Apartament 2 camere, semidecomandat, cu anexe și îmbunătățiri, conf. I, proprietate 1968 București, Militari, stația Uverturii, et. 3/9, scară centrală, cu similar Iași, zonă asemănătoare Lascăr Catargi sau bloc, eventual curte, exclus lemne. Seriozitate. Fără intermediari. Telefon 032/131881, după orele 16,00; 01/7716663.**

■ Apartament 3 camere, et. 2, conf. I, decomandat, cu apartament 2 camere și diferență. Telefon 179735, după ora 16,00. (368334)

■ **Apartament 2 camere, în Tătărași, și auto, cu casă locuibilă. Telefon 170809 sau 177313. (368833)**

■ Apartament 2 camere, semidecomandat, Splai Bahlui 35, cu garsonieră, zona Podul de Fier, Pădurii, Tătărași și Sf. Lazăr, plus diferență. Telefon 131896, după orele 17,00. (368666)

■ Apartament 2 camere, situat vizavi de Berăria "Zimbru", et. 2, cu apartament 3-4 camere, exclus parter și ultimul etaj. Telefon 113751. (368475)

■ Apartament proprietate, 3 camere, semidecomandate, telefon, telecablu, cu apartament 2 camere, zonele Alexandru cel Bun, Șos. Națională, Tigarete, Mircea sau Dacia. Diferența pentru o cameră o stabilim la fața locului. Telefon 166566. (368430)

■ **Apartament 3 camere, conf. I, et. 2 - Roman, cu apartament Iași. Relații la telefon 032/134406; 033/722766.**

■ Apartament 2 camere, semidecomandat, et. 4/4, telefon, telecablu, pentru similar, aceeași zonă, etaj inferior și diferență negociabilă. Telefon 177374, după orele 14,00.

■ Apartament 2 camere, cu garsonieră. Telefon 136007, după orele 16,00. (369450)

■ Hîrlău - apartament 3 camere, decomandat, et. 1, conf. I și teren arabil în apropiere, cu locuință în Iași, negociabil. Telefon 720325. (368775)

■ **Apartament 3 camere, et. 4, Păcurari, cu apartament 2 camere plus diferență. Telefon 162876.**

Diverse

■ **(vînd) Casă la țară cu 1.000 mp teren la șosea, în centrul comunei Santa-Mare, județul Botoșani, cu autoturism sau garsonieră. Telefon 223197. (368216)**

■ **Casă bătrînească, cu 400 mp, cu apartament 2 camere, et. 1-2, conf. I + diferență, str. Hatman Șendrea nr. 11 (lîngă Băile Nicolina). (369481)**

■ **Casă cu grădină și teren 1,2 ha la 18 km de Roman, cu apartament în municipiul Iași. Ofer diferență. Telefon 150093. (368417)**

■ **Moară MG 350, cu apartament 3-4 camere. Telefon 122342. (69040)**

Compania imobiliară CASTER

tranzacții imobiliare (case, terenuri)

Telefon 216262

Intermediem vînzări, cumpărări, închirieri și schimburi de case, apartamente și terenuri. Înscrierea în baza de date și reclamă (presă și radio) gratuită. Ofertă actualizată permanent pe computer. Perfectarea actelor în regim de urgență. Pentru informații suplimentare sunați la telefon 032/216262, între orele 8,00-20,00, sîmbăta 9,00 - 14,00. Hotel Unirea, cam. 106.

VÎNZĂRI

IMOBILE

■ Garsonieră, Alexandru, balcon închis, parchet, et. 4, preț 27 milioane lei, negociabil. Telefon 216262.

■ Apartament o cameră, Podu Roș, lîngă Bazar, bloc nou, et. 7/8, decomandat, 40 mp, preț 52 milioane lei. Telefon 216262.

■ Apartament o cameră, Păcurari, la șosea, et. 6/8, 40 mp, parchet, 2 debarale, balcon închis, preț 38 milioane lei. Telefon 216262.

■ Apartament o cameră, Autogară - Duvana, et. 3/8, parchet, balcon închis, faianță și gresie la baie, preț 50 milioane lei. Telefon 216262.

■ Apartament o cameră, CUG, la șosea, et. 8/8, parchet, preț 35 milioane lei. Telefon 216262.

■ Apartament o cameră, CUG, la șosea, decomandat, parter înalt, parchet, preț 38 milioane lei. Telefon 216262.

■ Garsonieră, Centru, et. 3/3, bloc vechi, parchet, preț 42 milioane lei. Telefon 216262.

■ Apartament o cameră, Autogară - Duvana, et. 4/8, 37 mp, preț 55 milioane lei. Telefon 216262.

■ Apartament 2 camere, Tătărași, semidecomandat, et. 3/4, parchet, faianță și gresie, curat, preț 52 milioane lei. Telefon 216262.

■ Apartament 2 camere, Nicolina I, et. 2/4, 52 mp, preț 50 milioane lei. Telefon 216262.

■ Apartament 2 camere, Copou, et. 3/8, decomandat, 50 mp, preț 100 milioane lei, negociabil, telefon 216262.

■ Apartament 2 camere, Centru, str. C. Negri, et. 6/10, parchet, balcon închis, faianță în baie și bucătărie, preț 90 milioane lei, negociabil. Telefon 216262.

■ Apartament 2 camere, Moara de Foc, et. 7/8, 60 mp, 2 balcoane închise, faianță în baie și bucătărie, parchet, preț 65 milioane lei. Telefon 216262.

■ Apartament 3 camere, Alexandru, semidecomandat, et. 1/4, parchet, preț 42 milioane lei. Telefon 216262.

■ Apartament 3 camere, Nicolina, et. 3/4, prima stație, decomandat, 2 băi, preț 65 milioane lei. Telefon 216262.

■ Apartament 3 camere, Nicolina II, decomandat, 72 mp, et. 4/4, cu uscător deasupra, 2 băi, 2 balcoane, parchet, faianță în băi și bucătărie, preț 60 milioane lei. Telefon 216262.

■ Apartament 3 camere, Lunca Cetățuii, parter, decomandat, 75 mp, parchet, faianță și gresie în băi, preț 40 milioane lei. Telefon 216262.

■ Apartament 3 camere, Nicolina I, parter, decomandat, balcon închis, preț 65 milioane lei. Telefon 216262.

■ Apartament 4 camere, Centru, str. Ștefan cel Mare, et. 8/8, cu îmbunătățiri, preț 30.000 USD. Telefon 216262.

CUMPĂRĂRI

Compania imobiliară CASTER cumpără

Apartamente cu 1, 2, 3, 4 camere, indiferent de zonă și stare. Prețuri avantajoase, în funcție de zonă, amplasare și amenajări. Pentru informații suplimentare sunați la telefon 032/216262, orele 8,00-20,00, sîmbăta 9,00 - 14,00. Hotel Unirea, cam. 106.

1 cameră

■ Apartament o cameră, Tătărași, etaj intermediar, 30-35 milioane lei. Telefon 216262.

■ Apartament o cameră, Gară, Autogară, etaj intermediar, 50-60 milioane lei, în funcție de îmbunătățiri. Telefon 216262.

■ Apartament o cameră, Nicolina, Păcurari, etaj intermediar, cu îmbunătățiri, preț 40 milioane lei. Telefon 216262.

■ Apartament o cameră, Alexandru, etaje intermediare, preț 25 milioane lei. Telefon 216262.

2 camere

■ Apartament 2 camere, Păcurari, Canta, etaje intermediare, cu îmbunătățiri, preț 55-60 milioane lei. Telefon 216262.

■ Apartament 2 camere, Nicolina, la șosea, etaje intermediare, cu îmbunătățiri, preț 55-60 milioane lei. Telefon 216262.

■ Apartament 2 camere, Nicolina, la șosea, în prima sau a doua stație, la preț avantajos. Telefon 216262.

SPAŢII COMERCIALE

■ Vînd urgent spațiu comercial în Hîrlău, amenajat la parter, cu magazin alimentar cu dotările necesare, magazin la etaj și birou deasupra, în suprafață totală de 100 mp, preț 300 milioane lei, negociabil. Telefon 216262.

TERENURI

■ Vînd urgent teren, la șoseaua Iași-Tomești, între PROPAST și IVV, vizavi, în suprafață totală de 2000 mp, cu toate facilitățile, curent electric 220 și 380, apă curentă, canalizare, gaz metan, preț 3 USD/mp. Telefon 216262.

Agenții imobiliare

Intermedieri vînzări, cumpărări, închirieri și schimburi de case, apartamente și terenuri.

Agenție imobiliară
Stef
Str. Lăpușneanu, nr. 16
(lîngă Policlinica Stomatologică)
Telefon:215933, 216749
216746

VÎNZĂRI

IMOBILE

1 cameră

- Apartament cu o cameră, conf. I, decomandat, parchet, et. 4/9, Păcurari, pret fix 40 milioane lei. Telefon 215933, 216749, 216746.
- Garsonieră, et. 1, lîngă depozit en-gros, conf. I, pret 30 milioane lei, fix. Telefon 215933, 216749, 216746.
- Apartament cu o cameră, mare, conf. II, decomandat, pret 25 milioane lei, Valea Lupului. Telefon 215933, 216749, 216746.
- Garsoniere Tătărasi, conf. I, parchet, 32-33-34 milioane lei.

3 camere

- Apartament 3 camere, Gară, conf. I, decomandat, parchet, faianță, 2 băi, pret 120 milioane lei, negociabil. Telefon 215933, 216749, 216746.
- Apartament 3 camere, Tomesti, 60 mp, conf. I, decomandat, parchet, faianță, pret 36 milioane lei. Telefon 215933, 216749, 216746.
- Apartament 3 camere, Dacia, 60 mp, conf. I, decomandat, faianță, pret 53 milioane lei. Telefon 215933, 216749, 216746.
- Apartament 3 camere, Frumoasa, conf. I, decomandat, parchet, faianță, pret 50 milioane lei. Telefon 215933, 216749, 216746.
- Apartament 3 camere, Podu Ros, 60 mp, et. 3/4, pret 68 milioane lei. Telefon 215933, 216749, 216746.
- Apartament 3 camere, Cantemir, 56 mp, semidecomandat, parchet, pret 65 milioane lei, negociabil. Telefon 215933, 216749, 216746.
- Apartament 3 camere, Galata, semidecomandat, 76 mp, et. 2/4, pret 55 milioane lei, negociabil. Telefon 215933, 216749, 216746.
- Apartament 3 camere, Centru Civic, 70 mp, conf. I, pret 28.000 USD, negociabil. Telefon 215933, 216749, 216746.
- Apartament 3 camere, vile Autogară, parchet, faianță, deosebit, pret 25.000 USD. Telefon 215933, 216749, 216746.
- Apartament 3 camere, Tătărasi, decomandat, conf. I, 2 băi, pret 50 milioane lei, negociabil. Telefon 215933, 216749, 216746.
- Apartament 3 camere, Alexandru, et. 3/4, 58 mp, conf. II, pret 55 milioane lei, negociabil. Telefon 215933, 216749, 216746.

4 camere

- Apartament 4 camere, Podu Iloaie, conf. I, decomandat, parchet, pret 25 milioane lei, fix. Telefon 215933, 216749, 216746.
- Apartament 4 camere, Dacia, et. 2/4, decomandat, conf. I, pret 60 milioane lei, negociabil. Telefon 215933, 216749, 216746.
- Apartament 4 camere, Autogară, parchet, faianță, gresie, conf. I, decomandat, pret 180 milioane lei, negociabil. Telefon 215933, 216749, 216746.
- Apartament 4 camere, Centru, et. 3/10, parchet, faianță, pret 230 milioane lei, negociabil. Telefon 215933, 216749, 216746.
- Apartament 4 camere, Nicolina, conf. I, decomandat, pret 54 milioane lei, fix. Telefon 215933, 216749, 216746.

CASE-TERENURI

- Casă nouă, din cărămidă, 4 camere, Lunca Cetățuii, pret 75 milioane lei, negociabil. Telefon 215933, 216749, 216746.
- Casă 3 camere, plus 250 mp, Podu Iloaiei, aproape de piață. Telefon 215933, 216749, 216746.
- Casă nouă, Sărărie, gaz metan, canalizare, pret 140 milioane lei. Telefon 215933, 216749, 216746.
- Teren Copou, 2750 mp, pret 60 USD/mp, negocabil, bun pentru casă. Telefon 215933, 216749, 216746.
- Teren sat Păun, 3300 mp, pret 10000 lei/mp, negociabil. Telefon 215933, 216749, 216746.
- Terenuri în Bucium, Nicolina, centru, Tătărasi, Copou, construcții case. Telefon 215933, 216749, 216746.

MONDIAL SERV
AGENȚIE IMOBILIARĂ
CASĂ DE AMANET
IAȘI-Autogară bloc C1.5, zilnic 8 - 18
Telefon 117502

VÎNZĂRI

IMOBILE

1 cameră

- Garsonieră, conf. I, Tătărasi, et. 8/9, pret 32 milioane lei.
- Garsonieră, conf. III, baie comună, Podul de Piatră, et. 3, parchet, pret 12 milioane lei.
- Apartament cu o cameră, Moara de Foc, et. 2 (Club 20), pret 50 milioane lei.
- Apartament cu o cameră, Autogară, et. 1, pret 50 milioane lei, negociabil.

2 camere

- Apartament 2 camere, zona Zimbru, et. 3, semidecomandat, pret fix 35 milioane lei.
- Apartament 2 camere, conf. II, et. 1, Cantemir, pret 32 milioane.
- Apartament 2 camere, semidecomandat, Tătărasi, et. 7/10, pret 45 milioane.
- Apartament 2 camere, decomandat, conf. I, cu îmbunătățiri, et. 2, Dacia, pret fix 41 milioane.
- Apartament 2 camere, conf. I, et. 6, Alexandru, pret 45 milioane.

3 camere

- Apartament 3 camere, conf. I, decomandat, 2 băi, 2 balcoane închise, stare bună, et. 4/4, Tg. Cucu, pret 110 milioane lei.
- Apartament 3 camere, decomandat, conf. I, et. 1, zona Dacia, pret 63 milioane lei.
- Apartament 3 camere, decomandat, conf. I, et. 2, Dancu, cu îmbunătățiri, pret 40 milioane lei.
- Apartament 3 camere, semidecomandat, conf. I, 3 balcoane, 2 băi, et. 7/8, zona Păcurari, pret 68 milioane lei, negociabil.

CUMPĂRĂRI

- Apartament o cameră, conf. I, etaj intermediar, zona Nicolina, Podu Ros, Păcurari, Autogară.
- Apartament 2 camere, decomandat, conf. I, zonele Gară, Autogară, Păcurari, Canta.
- Apartament 2-3 camere, în zonele Nicolina, CUG, la stradă. Ofer 50-60 milioane lei.
- Apartament 3 camere, zonele Alexandru, Mircea, Tătărasi.

AGENȚIE IMOBILIARĂ
MERIDIAN SERVICE
Casa Modei, et.1
Telefon 216401, 139116

VÎNZĂRI

IMOBILE

1 cameră

- Garsonieră, semidecomandată, et. 3/4, balcon închis, parchet, Alexandru, pret 28 milioane lei. Relatii la Casa Modei, et. 1, program 9,00-19,00. Telefon 216401. Servicii de calitate!
- Apartament o cameră, decomandat, conf. I, et. 2/8, bloc nou, 42 mp, Nicolina, la stradă, pret 31 milioane lei. Relatii la Casa Modei, et. 1, program 9,00-19,00. Telefon 216401. Servicii de calitate!
- Garsonieră, conf. I, decomandată, Podu Ros, et. 2/4, liberă, pret 31 milioane lei. Relatii la Casa Modei, et. 1, program 9,00-19,00. Telefon 216401. Servicii de calitate!
- Garsonieră, conf. III, bine întreținută, Podul de Piatră, pret 9,5 milioane lei. Relatii la Casa Modei, et. 1, program 9,00-19,00. Telefon 216401. Servicii de calitate!
- Garsonieră, conf. I sporit, et. 4/9, Tătărasi, bine întreținută, pret 33 milioane lei. Relatii la Casa Modei, et. 1, program 9,00-19,00. Telefon 216401. Servicii de calitate!
- Apartament o cameră, decomandat, Tătărasi, bine întreținut, eliberare imediată, pret 31,5 milioane lei. Relatii la Casa Modei, et. 1, program 9,00-19,00. Telefon 216401. Servicii de calitate!
- Apartament cu o cameră, decomandat, conf. I, multiple îmbunătățiri, parter, Centru, liber, pret 8500 USD. Relatii la Casa Modei, et. 1, program 9,00-19,00. Telefon 216401. Servicii de calitate!
- Apartament o cameră, decomandat, conf. I, 2 balcoane, et. 5/8, nou, Gară, pret 53 milioane lei. Relatii la Casa Modei, et. 1, program 9,00-19,00. Telefon 216401. Servicii de calitate!
- Garsonieră, conf. I, decomandat, et. 6/9, Cantemir, liberă, bine întreținută, pret 29 milioane lei. Relatii la Casa Modei, et. 1, program 9,00-19,00. Telefon 216401. Servicii de calitate!
- Apartament cu o cameră, decomandat, conf. I, parter, balcon închis, Nicolina, prima statie din Podu Ros, pret 27 milioane lei. Relatii la Casa Modei, et. 1, program 9,00-19,00. Telefon 216401. Servicii de calitate!
- Apartament cu o cameră, decomandat, conf. I, et. 6/8, 42 mp, bloc nou, balcon 5 m, Nicolina, la stradă, pret 35 milioane lei. Relatii la Casa Modei, et. 1, program 9,00-19,00. Telefon 216401. Servicii de calitate!
- Garsonieră, conf. III, baie cu dus, Alexandru, pret 14 milioane lei. Relatii la Casa Modei, et. 1, program 9,00-19,00. Telefon 216401. Servicii de calitate!
- Apartament cu o cameră, decomandat, conf. I, 43 mp, et. 3/8, Oancea - Policlinica "Sf. Maria", pret 50 milioane lei. Relatii la Casa Modei, et. 1, program 9,00-19,00. Telefon 216401. Servicii de calitate!
- Garsonieră, Tătărasi, pret 25 milioane lei. Relatii la Casa Modei, et. 1, program 9,00-19,00. Telefon 216401. Servicii de calitate!
- Apartament cu o cameră, decomandat, 44 mp, et. 4/8, bloc nou, Duvana, pret 45 milioane lei. Relatii la Casa Modei, et. 1, program 9,00-19,00. Telefon 216401. Servicii de calitate!

2 camere

- Apartament 2 camere, nedecomandat, et. 2/4, zona Alexandru, bine întreținut. Pret 35 milioane lei. Relatii la Casa Modei, et. 1, program 9,00-19,00. Telefon 216401. Servicii de calitate!
- Apartament 2 camere, semidecomandat, conf. I, zona Alexandru, et. 3/4, eliberare imediată, pret 34 milioane lei. Relatii la Casa Modei, et. 1, program 9,00-19,00. Telefon 216401. Servicii de calitate!
- Apartament 2 camere, decomandat, et. 1/4, zona Mircea cel Bătrîn, pret 37 milioane lei. Relatii la Casa Modei, et. 1, program 9,00-19,00. Telefon 216401. Servicii de calitate!
- Apartament 2 camere, decomandat, conf. I, et. 2/4, Dacia, pret 40 milioane lei. Relatii la Casa Modei, et. 1, program 9,00-19,00. Telefon 216401. Servicii de calitate!
- Apartament 2 camere, decomandat, conf. I, bloc nou, Dancu, pret 35 milioane lei. Relatii la Casa Modei, et. 1, program 9,00-19,00. Telefon 216401. Servicii de calitate!
- Apartament 2 camere, decomandat, conf. I, et. 6/10, Alexandru-Zimbru, pret 43 milioane lei. Relatii la Casa Modei, et. 1, program 9,00-19,00. Telefon 216401. Servicii de calitate!
- Apartament 2 camere, semidecomandat, conf. I, et. 3/4, Alexandru-Sos. Națională, pret 39 milioane lei. Relatii la Casa Modei, et. 1, program 9,00-19,00. Telefon 216401. Servicii de calitate!
- Apartament 2 camere, decomandat, conf. I, bloc relativ nou, et. 1/4, Nicolina, prima statie din Podu Ros, pret 45 milioane lei. Relatii la Casa Modei, et. 1, program 9,00-19,00. Telefon 216401. Servicii de calitate!
- Apartament 2 camere, nedecomandat, et. 1/4, balcon închis, bine întreținut, Tătărasi, pret 30 milioane lei. Relatii la Casa Modei, et. 1, program 9,00-19,00. Telefon 216401. Servicii de calitate!
- Apartament 2 camere, semidecomandat, conf. I, et. 3/4, Tătărasi, multiple îmbunătățiri, pret 53 milioane lei. Relatii la Casa Modei, et. 1, program 9,00-19,00. Telefon 216401. Servicii de calitate!
- Apartament 2 camere, decomandat, conf. I, bloc nou, et. 2/4, Gară-Autogară, pret 85 milioane lei. Relatii la Casa Modei, et. 1, program 9,00-19,00. Telefon 216401. Servicii de calitate!
- Apartament 2 camere, decomandat, conf. I, et. 2/4, Lunca Cetățuii, pret 33 milioane lei. Relatii la Casa Modei, et. 1, program 9,00-19,00. Telefon 216401. Servicii de calitate!
- Apartament 2 camere, decomandat, conf. I, 56 mp, et. 7/10, balcon 11 m, bdul Alexandru cel Bun, pret 49 milioane lei. Relatii la Casa Modei, et. 1, program 9,00-19,00. Telefon 216401. Servicii de calitate!
- Apartament 2 camere, decomandat, conf. I, et. 2/4, bloc relativ nou, 57 mp, 2 balcoane închise, Nicolina, prima statie din Podu Ros, pret 48 milioane lei. Relatii la Casa Modei, et. 1, program 9,00-19,00. Telefon 216401. Servicii de calitate!
- Apartament 2 camere, semidecomandat, conf. I, bine întreținut, eliberare imediată, Baza 3, pret 33 milioane lei. Relatii la Casa Modei, et. 1, program 9,00-19,00. Telefon 216401. Servicii de calitate!
- Apartament 2 camere, nedecomandat, et. 2/4, Tătărasi, pret 27 milioane lei. Relatii la Casa Modei, et. 1, program 9,00-19,00. Telefon 216401. Servicii de calitate!
- Apartament 2 camere, Metalurgie, et. 2/4, bine întreținut, pret 40 milioane lei. Relatii la Casa Modei, et. 1, program 9,00-19,00. Telefon 216401. Servicii de calitate!
- Apartament 2 camere, decomandat, conf. I, et. 1/4, bine întreținut, Păcurari, la bulevard, pret 55 milioane lei. Relatii la Casa Modei, et. 1, program 9,00-19,00. Telefon 216401. Servicii de calitate!
- Apartament 2 camere, semidecomandat, conf. I, bine întreținut, zona Podu Ros, parter, excelent pentru privatizare, pret 45 milioane lei. Relatii la Casa Modei, et. 1, program 9,00-19,00. Telefon 216401. Servicii de calitate!

3 camere

- Apartament 3 camere, semidecomandat, conf. I, et. 3/4, Mircea cel Bătrîn, pret 44 milioane lei. Relatii la Casa Modei, et. 1, program 9,00-19,00. Telefon 216401. Servicii de calitate!
- Apartament 3 camere, decomandat, conf. I, et. 3/4, Dacia, la bulevard, pret 51 milioane lei. Relatii la Casa Modei, et. 1, program 9,00-19,00. Telefon 216401. Servicii de calitate!
- Apartament 3 camere, semidecomandat, conf. I, et. 4/4, 70 mp, pret 39 milioane lei. Relatii la Casa Modei, et. 1, program 9,00-19,00. Telefon 216401. Servicii de calitate!
- Apartament 3 camere, semidecomandat, conf. I, et. 1/4, Baza 3, liber, pret 48 milioane lei. Relatii la Casa Modei, et. 1, program 9,00-19,00. Telefon 216401. Servicii de calitate!
- Apartament 3 camere, semidecomandat, et. 3/4, bine întreținut, Alexandru cel Bun, pret 45 milioane lei. Relatii la Casa Modei, et. 1, program 9,00-19,00. Telefon 216401. Servicii de calitate!
- Apartament 3 camere, decomandat, conf. I, bloc nou, 2 balcoane, liber, Păcurari, pret 68 milioane lei. Relatii la Casa Modei, et. 1, program 9,00-19,00. Telefon 216401. Servicii de calitate!
- Apartament 3 camere, decomandat, conf. I, bine întreținut, eliberare imediată, Tomesti, pret 35 milioane lei. Relatii la Casa Modei, et. 1, program 9,00-19,00. Telefon 216401. Servicii de calitate!

4 camere

- Apartament 4 camere, semidecomandat, conf. I, et. 3/4, Alexandru, pret 45 milioane lei. Relatii la Casa Modei, et. 1, program 9,00-19,00. Telefon 216401. Servicii de calitate!
- Apartament 4 camere, decomandat, conf. I, bloc relativ nou, 2 băi, 2 balcoane, 98 mp, bine întreținut, Galata, pret 58 milioane lei. Relatii la Casa Modei, et. 1, program 9,00-19,00. Telefon 216401. Servicii de calitate!

NOVAEX
IAȘI-str. Păcurari, nr.8
(lîngă Biblioteca "Mihai Eminescu")
Telefon 210977, 214666

VÎNZĂRI

IMOBILE

1 cameră

- Garsonieră, 25 mp, et. 2, Galata, curată, pret 25 milioane lei.
- Garsonieră, 25 mp, et. 3, Centru, liberă, pret 45 milioane lei, negociabil.
- Garsoniere, conf. I, etaje intermediare, 32 mp, Tătărasi, pret 31-34 milioane lei.
- Garsonieră, 25 mp, et. 3, Tudor Vladimirescu, mobilată. Pret 5.300 USD.
- Garsoniere, 25 mp, etaje intermediare, Alexandru, pret 30 milioane lei, negociabil.
- Apartament cu o cameră, 40 mp, et. 1, Autogară, curat, liber, pret 50 milioane lei.
- Apartament cu o cameră, 38 mp, parter, Gară, liber, curățenie recentă, pret 8000 USD.
- Apartament cu o cameră, 40 mp, et. 4/8, Alexandru, bloc nou, eliberare imediată, pret 40 milioane lei.
- Apartament cu o cameră, 36 mp, parter, bdul Poitiers, cu balcon, curat, pret 36 milioane lei.
- Apartament cu o cameră, 40 mp, et. 6/8, Nicolina, stare foarte bună, cum îmbunătățiri, pret 40 milioane lei, negociabil.

2 camere

- Apartament 2 camere, decomandat, 40 mp, et. 4/10, Hala Centrală, complet mobilat (tv color, frigider, aragaz), curat, pret 90 milioane lei sau 13.000 USD.
- Apartament 2 camere, semidecomandat, 50 mp, et. 3, Piața Unirii, pret 14.000 USD, negociabil.
- Apartament 2 camere, Copou-TVR Iasi, et. 1, stare și zonă excepțională, pret 150 milioane lei, negociabil.
- Apartament 2 camere, decomandat, 40 mp, et. 7/10, Alexandru-Zimbru, curat, pret 42 milioane lei.
- Apartament 2 camere, decomandat, 40 mp, et. 6/10, Alexandru-Zimbru, curat, pret 40 milioane lei.
- Apartament 2 camere, decomandat, 40 mp, et. 8/10, Păcurari, curat, pret 47 milioane lei, negociabil.
- Apartament 2 camere, decomandat, 46 mp, et. 4, Nicolina, stare foarte bună, 2 balcoane, zonă liniștită, pret 47 milioane lei.
- Apartament 2 camere, semidecomandat, 60 mp, et. 7/8, Moara de Foc (Club 20), curat, pret 65 milioane lei.
- Apartament 2 camere, decomandat, 50 mp, et. 3, Păcurari-Poștă, pret 60 milioane lei, negociabil.
- Apartament 2 camere, decomandat, 60 mp, et. 1, Păcurari-Peco, stare bună, confort deosebit, pret 63 milioane lei, negociabil.
- Apartament 2 camere, conf. I, 47 mp, et. 3/8, Copou, zonă deosebită, pret 100 milioane lei, negociabil.
- Apartament 2 camere, decomandat, 52 mp, et. 10, Gară, 2 balcoane, fără probleme, pret 9000 USD.

3 camere

- Apartamente 3 camere, decomandate, 65 mp, et. 3, Păcurari, 2 balcoane, parchet, curățenie, spatios, vedere la bulevard, pret 70 milioane lei.
- Apartamente 3 camere, semidecomandate, 60 mp, et. 2, Cantemir, curat, pret 65 milioane lei.
- Apartament 3 camere, decomandat, 75 mp, et. 6/9, liber, CUG (rond vechi, a 3-a statie), 2 balcoane, foarte spatios, pret 60 milioane lei.
- Apartament 3 camere, decomandat, 60 mp, et. 3, Dacia, curat, pret 47 milioane lei.
- Apartament 3 camere, decomandat, 76 mp, et. 1, Nicolina I, bloc nou, 2 balcoane, conf. sporit, pret 85 milioane lei, negociabil.
- Apartament 3 camere, decomandat, 70 mp, et. 4, Dacia, stare foarte bună, pret 50 milioane lei, negociabil.
- Apartament 3 camere, decomandat, 70 mp, et. 6/9, Gară, cu îmbunătățiri, pret 20.000 USD.
- Apartament 3 camere, decomandat, 70 mp, et. 1, CUG - rond vechi, stare bună, 2 balcoane, pret 70 milioane lei, negociabil.
- Apartamente cu 3 camere, Alexandru-Dacia.

4 camere

- Apartament 4 camere, semidecomandat, 100 mp, parter, vad excelent pentru firmă, Moara de Foc (Club 20), pret 100 milioane lei (orientare stradală).

CASE-TERENURI

- Vilă nouă, 170 mp construcție, zona Podul de Fier, pret 350 milioane lei, negociabil.
- Casă plus 1400 mp teren în Mogosesti (central), cu garaj, canalizare, pret 80 milioane lei, negociabil.
- Teren 465 mp în intersecția Gară-Podul de Piatră-Pasarela auto Alexandru, zonă excelentă pentru Peco, spălătorie auto etc. Pret 50 USD/mp.

CUMPĂRĂRI

IMOBILE

- Garsoniere și apartamente cu 1, 2, 3, 4 camere, case, terenuri în Iasi, în orice zonă, prețuri rezonabile.
- Apartament cu o cameră, Autogară, Păcurari. Se oferă 40-48 milioane lei.
- Apartament 2 camere, zonă ultracentrală. Ofer 12.000-15.000 USD, funcție de confort și etaj.
- Apartamente 2 camere, conf. I, et. 1-2, Tătărasi (zona Piața Chirilă-Poștă). Ofer 50-55 milioane lei.
- Apartamente 2 camere, etaj intermediar, Autogară, Gară. Se oferă 9000 USD.
- Apartament 2 camere, etaj intermediar, Păcurari.
- Apartament 2 camere, etaj intermediar, Tomesti.
- Casă 4-5 camere, pentru sediu firmă. Se oferă 100-130 milioane lei.
- Terenuri construibile, în Iasi.

TRANSIMOB
AGENȚIE IMOBILIARĂ
Str. Cuza Vodă, nr. 30-32, Casa Bucovineană, Et.2
Telefon 215443

VÎNZĂRI

IMOBILE

1 cameră

- Garsonieră, conf. I, parter, Nicolina I, liberă, pret 27 milioane lei.
- Garsonieră, conf. I, et. 1/4, bdul Poitiers, pret 30 milioane lei.
- Garsonieră, conf. II, et. 2/4, Bularga, pret 25 milioane lei.
- Apartament cu o cameră, et. 1, curat, Autogară, 50 milioane lei, negociabil.
- Apartament cu o cameră, et. 4/10, Nicolina, pret 38 milioane lei, negociabil.
- Apartament cu o cameră, et. 3/8, bloc nou, ultracentral, pret 10.000 USD.

2 camere

- Apartament 2 camere, decomandat, conf. I, parchet, faianță, gresie, curat, 7 Noiembrie, liber, pret 72 milioane lei, negociabil.
- Apartament 2 camere, decomandat, conf. I, et. 3, bdul Independenței, pret 18.000 USD.
- Apartament 2 camere, decomandat, 50 mp, et. 3, parchet, faianță, gresie, foarte curat, Autogară, pret 80 milioane lei.
- Apartament 2 camere, semidecomandat, 50 mp, et. 3/4, parchet, faianță, gresie, foarte curat, Tătărasi-V. Lupu, pret 52 milioane lei.
- Apartament 2 camere, decomandat, 58 mp, et. 8/10, Tătărasi-Stejar, pret 53 milioane lei.
- Apartament 2 camere, decomandat, 55 mp, et. 1, Alexandru, 45 milioane lei.
- Apartament 2 camere, nedecomandat, conf. II, baie cu cadă, curat, liber, et. 1/4, Cantemir, pret 32 milioane lei.
- Apartament 2 camere, semidecomandat, conf. I, balcon 7 m închis, parchet, faianță, curat, et. 4/10, Podu Ros, pret 53 milioane lei.

3 camere

- Apartament 3 camere, decomandat, 70 mp, parchet, balcon închis, foarte curat, et. 3/4, Zimbru, pret 51 milioane lei.
- Apartament 3 camere, decomandat, 70 mp, parchet, faianță, gresie, 2 balcoane închise, foarte curat, et. 1/4, Nicolina, cu eliberare rapidă, pret 70 milioane lei.
- Apartament 3 camere, decomandat, conf. I, parchet, faianță, gresie, et. 2/4, Dancu, pret 42 milioane lei, negociabil.
- Apartament 3 camere, decomandat, 70 mp, conf. I, parchet, faianță, parter, Tomesti, pret 32 milioane lei, negociabil.
- Apartament 3 camere, decomandat, conf. I, parchet, faianță, gresie, curat, et. 7/10, Gară, pret 100 milioane lei, negociabil.
- Apartament 3 camere, decomandat, 78 mp, 2 balcoane închise, parchet, faianță, gresie, foarte curat, et. 2/8, Autogară, pret 150 milioane lei.

4 camere

- Apartament 4 camere, semidecomandat, conf. I, et. 3/4, Tătărasi-V. Lupu, 3 balcoane, 2 băi, parchet, faianță, gresie, pret 80 milioane lei.
- Apartament 4 camere, decomandat, 100 mp, et. 3, Nicolina, pret 65 milioane lei, negociabil.
- Apartament 4 camere, semidecomandat, et. 1/4, Mircea, pret 50 milioane lei.

CASE

- Imobil 6 camere, ultracentral, cu toate facilitățile, pret 70.000 USD.
- Imobil 9 camere, 3 nivele, construcție recentă, cu toate facilitățile, Bucșinescu, pret 200.000 USD, negociabil.
- Imobil 4 camere, cu toate facilitățile, 1.000 mp teren construit și neconstruit, Copou, pret 100.000 USD, negociabil.
- Imobil 3 camere, gaz metan, canalizare, 500 mp teren construit și neconstruit, Săvescu, pret 100 milioane lei, negociabil.

TERENURI

- 550 teren, formă pătrată, posibilități gaz metan, apă, canalizare, Bucșinescu, pret 60 USD/mp.
- 882 mp. teren cu posibilități gaz metan, canalizare, apă, Bucium, Plopii fără soț, pret 10 USD/mp, negociabil.
- 1000 mp teren cu toate posibilitățile, 30 m deschidere la stradă, Tătărasi, pret 22 USD/mp.
- 465 mp teren drept, cu toate posibilitățile, 14 m deschidere la stradă, Podul de Piatră-str. Silvestru, pret 50 USD/mp.

CUMPĂRĂRI

IMOBILE

- Garsonieră sau apartament o cameră: Ofer pret avantajos.
- Apartament 2 camere, zonele Podu Ros, Nicolina, Tătărasi.
- Apartament 2 camere, zonele Păcurari, Canta.
- Apartament 2-3 camere, zonele Centrul Civic sau Gară - Autogară.
- Apartament 2-3 camere, zonele Alexandru, Dacia, Mircea, Galata.
- Apartament 3-4 camere, zonele Tătărasi, Nicolina sau Păcurari.
- Apartament 1, 2, 3, 4 camere, indiferent de zonă sau confort.

CASE-TERENURI

- Casă, stare bună, zonă centrală sau semicentrală. Ofer pret avantajos, în funcție de stare și facilități.
- Teren construibil, orice zonă, cu posibilități de racord la apă, gaz, canalizare.

ECHO
IAȘI-str. Sărărie, nr.84
Telefon 216294

CUMPĂRĂRI

IMOBILE

- Garsonieră, conf. II, Alexandru (Plăiesilor, Basarabi), Bularga (Proletari); Nicolina (Trotus); ofer 25-30 milioane.
- Apartament cu o cameră, indiferent de etaj, Păcurari, Nicolina, str. Grădinari, Metalurgie. Ofer 30-38 milioane lei.
- Apartament 2 camere, nedecomandat, Alexandru, Tătărasi, Ciurchi, indiferent de etaj. Ofer 30 milioane lei.
- Apartament 2 camere, decomandat, semidecomandat, Alexandru, Dacia, Mircea, Galata, Metalurgie. Ofer 35-45 milioane lei.
- Apartament 2 camere, etaj intermediar, Tătărasi, Podu Ros, Metalurgie. Ofer 40-50 milioane lei.
- Apartament 3 camere, decomandat, conf. I, etaj intermediar, Păcurari, Nicolina, pînă la rond CUG, P. Ros, Tătărasi. Ofer 50-65 milioane lei.
- Apartament 3 camere, decomandat sau semidecomandat, indiferent de zonă și etaj. Ofer 35-45 milioane lei.

- 1, 2, 3 camere, indiferent de zonă și etaj. Ofer pret avantajos.

S.C. TIM-TIB srl
IAȘI, str. Sf. Lazăr nr. 2
demisol (în incinta patiseriei Timiș)
AGENȚIE IMOBILIARĂ
Tel. 117554
Tel/fax : 216692

VÎNZĂRI

IMOBILE

1 cameră

- Apartament o cameră, conf. I, decomandat, et. 1/4, Alexandru, pret 35 milioane lei.
- Apartament o cameră, conf. II, et. 4/8, pret 31 milioane lei.
- Apartament o cameră, conf. I, decomandat, et. 8/9, pret 32 milioane lei.
- Apartament o cameră, conf. I, decomandat, et. 2/9, CUG, pret 45 milioane lei.
- Apartament o cameră, conf. I, decomandat, et. 4/10, CUG, pret 42 milioane lei.
- Apartament o cameră, conf. I, decomandat, et. 2, Centru Civic, pret 8500 USD.
- Apartament o cameră, conf. I, decomandat, et. 2/3, Autogară, pret 40 milioane lei.
- Apartament o cameră, conf. I, decomandat, et. 1/4, Alexandru, pret 35 milioane lei.

2 camere

- Apartament 2 camere, conf. I, Dacia, decomandat, et. 3/4, pret 48 milioane lei.
- Apartament 2 camere, conf. I, decomandat, et. 4/8, Nicolina II, pret 55 milioane lei.
- Apartament 2 camere, conf. I, semidecomandat, et. 1/4, Podu Ros, pret 60 milioane lei.
- Apartament 2 camere, conf. I, semidecomandat, et. 2/4, Podu Ros, pret 65 milioane lei.
- Apartament 2 camere, conf. I, decomandat, et. 3/4, Frumoasa, pret 55 milioane lei.
- Apartament 2 camere, conf. I, decomandat, et. 2/4, Nicolina, pret 80 milioane lei.
- Apartament 2 camere, conf. III, nedecomandat, et. 1/4, Ciurchi, pret 30 milioane lei.
- Apartament 2 camere, conf. I, decomandat, et. 2/4, CUG, pret 52 milioane lei.
- Apartament 2 camere, conf. I, decomandat, et. 7/10, Podu Ros, pret 70 milioane lei.
- Apartament 2 camere, conf. I, decomandat, et. 3/4, 7 Noiembrie, pret 85 milioane lei.

3 camere

- Apartament 3 camere, conf. I, decomandat, et. 2/3, Dancu, pret 40 milioane lei.
- Apartament 3 camere, conf. I, decomandat, et. 3/9, Alexandru, pret 65 milioane lei.
- Apartament 3 camere, conf. I, decomandat, et. 5/8, Zimbru, pret 70 milioane lei.
- Apartament 3 camere, conf. I, decomandat, et. 1/3, pret 76 milioane lei.
- Apartament 3 camere, conf. I, decomandat, et. 2/8, pret 70 milioane lei.
- Apartament 3 camere, conf. I, decomandat, et. 2/4, Gară, pret 72 milioane lei.
- Apartament 3 camere, conf. I, decomandat, et. 4/10, Podu Ros, pret 13.000 USD.
- Apartament 3 camere, conf. I, decomandat, CUG, et. 1/4, pret 70 milioane lei.
- Apartament 3 camere, conf. I, decomandat, et. 2/3, CUG, pret 60 milioane lei.
- Apartament 3 camere, conf. I, semidecomandat, et. 3/4, Tătărasi, pret 47 milioane lei.
- Apartament 3 camere, conf. II, semidecomandat, et. 2/4, pret 48 milioane lei.
- Apartament 3 camere, conf. I, decomandat, et. 1/4, Metalurgie, pret 65 milioane lei.
- Apartament 3 camere, conf. I, decomandat, et. 1/4, Metalurgie, pret 95 milioane lei.
- Apartament 3 camere, conf. I, decomandat, et. 4/7, Păcurari, pret 100 milioane lei.
- Apartament 3 camere, conf. I, semidecomandat, et. 2/4, Grădinari, pret 60 milioane lei.
- Apartament 3 camere, conf. I, decomandat, et. 2/4, Canta, pret 69 milioane lei.

4 camere

- Apartament 4 camere, conf. I, semidecomandat, et. 3/9, Zimbru, pret 80 milioane lei.
- Apartament 4 camere, conf. I, semidecomandat, Tătărasi, et. 3/4, pret 80 milioane lei.
- Apartament 4 camere, conf. I, decomandat, et. 2/4, Metalurgie, pret 80 milioane lei.
- Apartament 4 camere, conf. II, semidecomandat, et. 1/4, Dacia, pret 53 milioane lei.
- Apartament 4 camere, conf. I, decomandat, et. 3/4, Dacia, pret 70 milioane lei.
- Apartament 4 camere, conf. I, decomandat, et. 2/8, Dacia, pret 65 milioane lei.
- Apartament 4 camere, conf. I, semidecomandat, et. 8/9, CUG, pret 75 milioane lei.

ASTERIX
B-dul Independenței 33, mezanin
(stația de troleibuz Bucegi)
Telefon 216270

VÎNZĂRI

IMOBILE

1 cameră

- Garsonieră, conf. II, et. 4/4, Alexandru, liberă, pret 28 milioane lei, negociabil.
- Garsonieră, conf. I, et. 4/9, Tătărasi, pret 35 milioane lei, negociabil.
- Apartament o cameră, 45 mp, et. 2/4, mobilat, pret 7000 USD.
- Apartament o cameră, 37 mp, et. 4/4, liber, Nicolina, pret 35 milioane lei.
- Apartament o cameră, 40 mp, et. 4/8, Nicolina, pret 42 milioane lei.
- Apartament o cameră, 32 mp, et. 2/4, Nicolina, pret 37 milioane lei, negociabil.
- Apartament o cameră, 40 mp, et. 1, mobilat, Club 20, pret 45 milioane lei.
- Garsonieră, conf. III, cu baie, gaz, fără bucătărie, Bucium, pret 16 milioane lei.

2 camere

- Apartament 2 camere, conf. II, nedecomandat, cu balcon, et. 1, Tesătura, pret 35 milioane lei.
- Apartament 2 camere, conf. I, decomandat, 54 mp, cu îmbunătățiri, et. 2/10, Piața Voievozilor, pret 55 milioane lei, negociabil.
- Apartament 2 camere, conf. I, decomandat, 52 mp, parter cu balcon, Nicolina, pret 55 milioane lei, negociabil.
- Apartament 2 camere, conf. I, decomandat, 52 mp, et. 3, CUG, pret 52 milioane lei, negociabil.
- Apartament 2 camere, conf. I, decomandat, 54 mp, et. 3, Păcurari-Ario, pret 8200 USD, negociabil.
- Apartament 2 camere, conf. I, decomandat, 54 mp, parter, Zimbru, bloc nou, pret 45 milioane lei, negociabil.
- Apartament 2 camere, conf. I, decomandat, Cuza-Vodă, et. 2, pret 15000 USD, negociabil.

3 camere

- Apartament 3 camere, conf. I, decomandat, et. 4/8, Tigarete, bloc nou, pret 70 milioane lei, negociabil.
- Apartament 3 camere, conf. I, decomandat, et. 4/4, Nicolina, pret 60 milioane lei, negociabil.
- Apartament 3 camere, conf. I, decomandat, et. 3/8, Frumoasa, pret 65 milioane lei, negociabil.
- Apartament 3 camere, conf. I, decomandat, et. 4/6, Păcurari - Moto-Velo, pret 85 milioane lei, negociabil.
- Apartament 3 camere, conf. I, decomandat, et. 8/9, Nicolina, pret 80 milioane lei, negociabil.
- Apartament 3 camere, conf. I, decomandat, et. 6/8, Alexandru, bloc nou, pret 85 milioane lei, negociabil.
- Apartament 3 camere, conf. I, decomandat, et. 4/8, Păcurari (vizavi de Poștă), pret 100 milioane lei, negociabil.
- Apartament 3 camere, conf. I, decomandat, parter înalt, V. Alecsandri, pentru sediu de firmă, pret 30.000 USD.

4 camere

- Apartament 4 camere, conf. I, decomandat, parter, Oancea, bloc nou, pret 110 milioane lei, negociabil.
- Apartament 4 camere, conf. I, semidecomandat, et. 4/8, Tigarete, bloc nou, pret 80 milioane lei, negociabil.
- Apartament 4 camere, conf. I, decomandat, et. 1, bd Poitiers, bloc nou, pret 65 milioane lei, negociabil.

VIFOM IMPEX SRL
Str. Ghica Vodă, nr. 2
Telefon 215930

VÎNZĂRI

IMOBILE

1 cameră

- Garsonieră, conf. II, et. 1, bdul Poitiers, pret 30 milioane lei, negociabil.
- Garsonieră, conf. II, parter, Nicolina, pret 29 milioane lei, negociabil.
- Garsonieră, conf. II, parter, Dancu, pret 27 milioane lei.
- Apartament cu o cameră, 40 mp, et. 6/10, Nicolina II, pret 36 milioane lei, negociabil.

2 camere

- Apartament 2 camere, decomandat, et. 5/7, Alexandru, multiple îmbunătățiri, pret 60 milioane lei.
- Apartament 2 camere, decomandat, et. 2/4, 56 mp, gresie și faianță în baie și bucătărie, parchet, telecablu, telefon, 2 boxe subsol, mobilat, Autogară, pret 23.000 USD, negociabil.
- Apartament 2 camere, decomandat, et. 1, baie, balcon închis, sobe teracotă, parchet, Hanul "Trei Sarmale", pret 20 milioane lei, negociabil.
- Apartament 2 camere, decomandat, parter, 55 mp, multiple îmbunătățiri, Tătărasi, pret 50 milioane lei.
- Apartament 2 camere, decomandat, et. e, Frumoasa, pret 45 milioane lei, negociabil.
- Apartament 2 camere, nedecomandat, et. 1, conf. redus, Cantemir, pret 32 milioane lei, negociabil.

3 camere

- Apartament 3 camere, decomandat, et. 2, Alexandru, multiple îmbunătățiri, pret 73 milioane lei, negociabil.
- Apartament 3 camere, semidecomandat, Mircea cel Bătrîn, pret 42 milioane lei, negociabil.
- Apartament 3 camere, decomandat, et. 1, 70 mp, Nicolina, pret 70 milioane lei, negociabil.

4 camere

- Apartament 4 camere, decomandat, et. 7/7, fără probleme cu izolația, Alexandru, pret 70 milioane lei, negociabil.
- Apartament 4 camere, decomandat, et. 6/10, multiple îmbunătățiri, foarte bine întreținut, 100 mp, Păcurari, pret 85 milioane lei.
- Apartament 4 camere, decomandat, et. 9/10, rond vechi CUG, pret 53 milioane lei, negociabil.

5 camere

- Apartament 5 camere, decomandat, duplex, cu scară interioară, Canta, pret 80 milioane lei, negociabil.

DIVERSE

- Magazin, cu următoarele componente: sală de vînzare, 2 de producție, birou, cameră frigorifică, grup sanitar, 103 mp, Frumoasa, pret 16.000 USD, negociabil.

TERENURI

- 60 mp plus spații comerciale, gaz metan, apă, instalație sanitară, Arcu, pret 175 milioane lei, negociabil.
- 400 mp, intravilan, toate facilitățile, Socola, pret 25 milioane lei, negociabil.
- Circa 2000 mp, sat Todirel, Bîrnova, intravilan, pret 15 milioane lei, negociabil.
- Circa 2000 mp, Ciurea, extravilan, pret 4000 lei/mp.
- 1000 mp, intravilan, toate facilitățile, Bucium, pret 30 milioane lei, negociabil.

Elemarc
AGENȚIE IMOBILIARĂ
IAȘI-str. Cuza Vodă, nr. 30 - 32, Casa Bucovineană, et. 3
Telefon 216721

VÎNZĂRI

IMOBILE

1 cameră

- Apartament 2 camere, semidecomandat, parter, cu balcon, Copou, pret 85 milioane lei, negociabil.

SPAȚII COMERCIALE

- Spațiu comercial, zona Galata, strada principală, 100 mp, dotat pentru carmangerie, faianțat, utilaje italiene, noi, din inox, boilere cu racordare la centrală, o sală pentru vînzări, cameră frigorifică, 2 camere de producție, birou, telefon, telefax, grup sanitar, 2 intrări duble, pret 19.000 USD, negociabil (cu toate autorizațiile în regulă).

CASE-TERENURI

- Casă, Cotnari, 2 camere, decomandate, stare bună, cimentuită, nouă, beci, bucătărie de vară, 1000 mp, pret 27 milioane lei, negociabil.
- Casă 6 camere, Galata, din cărămidă, canalizare, gaz, încălzire centrală, suprafata 250 mp, pret 135 milioane lei, negociabil.
- Teren 1400 mp, Tg. Frumos - centru, pret 5000 lei/mp.
- Teren 465 mp, str. Silvestru, la piciorul podului Alexandru, pret 50 USD/mp.

- Teren, lîngă motel Bucium, 2000 mp, intravilan, pret 8 USD/mp, negociabil.

MAY - IMOBILS
SOCIETATE ROMÂNO - GERMANĂ
Str. Arcu nr. 5, Sc. B1 (Bloc Tarom)
Telefon 117096

VÎNZĂRI

IMOBILE

1 cameră

- Apartament cu o cameră, et. 1, Păcurari, 2 balcoane, 40 mp, parchet, pret 43 milioane lei, negociabil.
- Apartament cu o cameră, et. 2, Duvana, liber, parchet, pret 50 milioane lei, negociabil.
- Garsonieră, conf. I, A-uri, Tătărasi, et. 6, pret 33 milioane lei sau schimb cu apartament 2 camere plus diferență pînă în 9 milioane lei.
- Garsonieră, conf. I, Tătărasi, et. 8/10, la A-uri, pret 33 milioane lei, negociabil.
- Garsonieră, conf. I, Tătărasi, la A-uri, et. 8/10, stare f. bună, eliberare 1 săptămînă max., pret 30 milioane lei plus acte.
- Apartament cu o cameră, parter, Autogară, pret fix 8000 USD.
- Garsonieră, conf. I, Tătărasi, (Flora - A-uri), parter, cu balcon, stare excepțională, eliberare imediată, pret fix 34 milioane lei.
- Apartament cu o cameră, et. intermediar, Nicolina, pret 38 milioane lei.

2 camere

- Apartament 2 camere, conf. I, decomandat, et. 5/10, Alexandru, la bulevard, curat, eliberare 2 săptămîni, pret 50 milioane lei, negociabil.
- Apartament 2 camere, conf. I, semidecomandat, 54 mp, et. 4/4, Primăverii, pret 52 milioane lei, negociabil.
- Apartament 2 camere, conf. I, decomandat, Nicolina (I statie), et. 2, pret 50 milioane lei, negociabil.
- Apartament 2 camere, conf. I, semidecomandat, et. 3/4, Zimbru, eliberare imediată, pret 35 milioane lei.
- Apartament 2 camere, conf. I, semidecomandat, et. 1/4, Bularga, eliberare imediată, pret 35 milioane lei.
- Două apartamente a cîte 2 camere, conf. I, decomandat, et. 6 și 7, Alexandru, pret 42 milioane lei, negociabil.
- Apartament 2 camere, conf. I, decomandat, et. 3, bdul Chimiei, cu îmbunătățiri, pret 45 milioane lei, eventual schimb cu o garsonieră în zonă plus diferență aprox. 10 milioane lei.
- Apartament 2 camere, conf. I, decomandat, Dacia, parter, pret 41 milioane lei.
- Apartament 2 camere, conf. I, semidecomandat, parter, Alexandru (Roman Vodă), curat, pret 38 milioane lei plus acte.
- Apartament 2 camere, conf. I, decomandat, et. 9/10, Bicaz, pret 40 milioane lei, negociabil.
- Apartament 2 camere, conf. I, semidecomandat, et. 1, Copou, pret 80 milioane lei, negociabil.
- Apartament 2 camere, conf. I, decomandat, et. 2/4, Dacia, cu îmbunătățiri, acte în regulă, pret 40 milioane lei plus acte.
- Apartament 2 camere, conf. I, semidecomandat, parchet, Podu Ros (Primăverii), et. 4/4, fără probleme, pret 37 milioane lei plus acte.
- Apartament 2 camere, conf. III, Ciurchi, parter, foarte curat, pret 35 milioane lei, negociabil.
- Apartament 2 camere, conf. II, decomandat, Păcurari, la stradă (T-uri), et. 8/10, pret 40 milioane lei.
- Apartament 2 camere, conf. II, nedecomandat, Ciric, parter, curat, pret 35 milioane lei, negociabil.
- Apartament 2 camere, conf. I, semidecomandat, Primăverii, et. 4/4, toate îmbunătățirile, pret 40 milioane lei, negociabil.
- Apartament 2 camere, conf. II, nedecomandat, et. 2/4, Alexandru, parchet, balcon închis, pret 38 milioane lei.

3 camere

- Apartament 3 camere, conf. I, decomandat, et. 2, Nicolina, pret 60 milioane lei, negociabil.
- Apartament 3 camere, conf. I, semidecomandat, et. 3/4, vizavi de Peco Dacia, impecabil de curat, pret 45 milioane lei.
- Apartament 3 camere, conf. I, decomandat, parter înalt, cu balcon închis, Copou (în fața Liceului "G. Ibrăileanu"), starea apartamentului - deosebită, pret informativ 180 milioane lei.
- Apartament 3 camere, conf. I, decomandat, Canta, bloc nou, stare bună, cu balcon, pret 64 milioane lei plus actele.
- Apartament 3 camere, conf. I, semidecomandat, et. 4/4, Dacia, curat, fără probleme, pret 38 milioane lei.
- Apartament 3 camere, conf. I, decomandat, et. 1, 2 balcoane, Alexandru, pret 60 milioane lei, negociabil.
- Apartament 3 camere, conf. I, decomandat, et. 9/10, 2 balcoane, parchet, Casa Sindicatelor, pret 56 milioane lei.
- Apartament 3 camere, conf. II, nedecomandat, et. 3/4, Alexandru, pret 40 milioane lei, negociabil.
- Apartament 3 camere, conf. I, semidecomandat, et. 3/4, Podu Ros, cu îmbunătățiri, pret 75 milioane lei.
- Apartament 3 camere, conf. I, decomandat, Dacia, et. 3/4, pret 48 milioane lei.
- Apartament 3 camere, conf. I, decomandat, et. 10/10, Mircea, foarte bun, faianță, parchet, sau schimb cu 2 camere sau închiriez.

4 camere

- Apartament 4 camere, conf. I, decomandat, Păcurari, vizavi de Ario, et. 3, degradat, pret 110 milioane lei.
- Apartament 4 camere, conf. I, decomandat, et. 3, îmbunătățiri, Hlincea-CUG, pret 60 milioane lei plus actele 1/2.
- Apartament 4 camere, conf. I, decomandat, bloc nou, et. 7/7, bdul Alexandru, eliberare imediată, pret 70 milioane lei, negociabil.
- Apartament 4 camere, conf. I, decomandat, parchet, 95 mp, et. 4/4, fără probleme cu izolația, vizavi de "Moldomobila" (Baza 3), pret 56 milioane lei, negociabil, urgent.

5 camere

- Apartament 5 camere, duplex, nivel 4 și 5, parchet, necesită curățenie, 3 băi, 3 balcoane, 120 mp, pret 75 milioane lei plus actele.

CASE

- Casă bătrînească 3 camere, hol, bucătărie, cu 400 mp teren, la stradă betonată, toate facilitățile, canal, apă, energie electrică, telefon Alcatel, pret 33 milioane lei, negociabil.
- Casă 3 camere, baie, bucătărie, demisol, centrală gaz metan, apă caldă baie și bucătărie, sobe cu gaz metan, construcție din cărămidă, str. Miron Costin, pret 110 milioane lei.

TERENURI

- Teren 560 mp, zona Podul de Fier, toate facilitățile, plus proiect integral și aviz de construcție, pret 90 milioane lei.
- Teren 445 mp, central (Săulescu), pret 20.000 USD, negociabil.
- Două locuri de casă în comuna Rediu, la drumul principal, 3 km de Iasi, 150 m de la strada principală, apă, curent, pret 6000 lei/mp, negociabil.
- Teren Bucium, vizavi de Motel, lîngă vile, pret 35000 lei/mp.
- Teren 1500 mp, Bucium (Pietrărie), pret 2,5 USD/mp.

CUMPĂRĂRI

IMOBILE

- Apartamente cu 1, 2, 3, 4 camere, orice zonă a orașului, la prețuri fixate de agenție.
- Apartament 3 camere, conf. I, decomandat, etaj 1, 2, 3, Păcurari, cu garaj. Ofer pretul zilei.

PUBLICITATE, UTILITARE

AGENDA OMULUI DE AFACERI

ETNIS

Reprezentanța firmei germane **Vaillant** pentru Moldova, vă oferă:

Centrale și cazane pentru încălzit pe combustibil lichid, gaz și electrice

- proiectare, montaj și garanție 3 ani
- plata în 6 rate lunare

Reducere 12% pentru aparatura Vaillant și 30% pentru aparatura italiană

Str. N.Iorga 7D, bl. F5, tel. 230113, fax 232690, telemobil 018613246

Compania de Turism NET

TRANSPORT AERIAN: *destinații și tarife speciale*

Montreal sau Toronto - 540 USD
Ottawa - 555 USD, Halifax - 645 USD
Calgary - 660 USD, Vancouver - 690 USD

Iași, Casa Model - mezanin, tel.:032/213450, fax: 032/270415

DAS

Reprezentant VAILLANT (Germania), DE LONGHI (Italia)
Distribuitor ROMSTAL

- proiectează și execută rețele de încălzire
- proiectează și instalează centrale termice
- dimensionează instalații de climatizare, instalații de răcire și ventilație

Reducere 15% la echipamentele VAILLANT

Iași, str. Aurel Vlaicu 87, Tel./Fax: 032-175488

ROTHERM

Reprezentant al firmei **FERROLI** - Italia

- Centrale termice și cazane ptr. instalații de încălzire
- Calorifere din aluminiu, arzătoare gaz, lichid etc.
- *Proiectare, montaj, garanție, service etc.*

Iași - Tel./Fax: 032/175105

GEMINI GROUP

En gros • En detail

- Materiale de construcții
- Oțel beton • Plase • Cuie
- Electrozi etc.

Iași, bd. Chimiei nr. 14 (incinta "Preboc SA"),
tel. 032/135330; 032/135147/33, tel./fax 032/271212

RADAN IMPEX

comercializează

- FAIANȚĂ - 72.000 lei/mp
- GRESIE - 75.000 lei/mp
- ADEZIVI - 45.000 lei/sac

Import Italia, calitate excepțională

Șos. Păcurari, bl. 556 (vis-à-vis de Poșta Păcurari), tel. 032/155532

L.M.C. SRL

Producător agrementat tehnic

TÎMPLĂRIE din ALUMINIU - Tehnologie ITALIA

Iași, bd. Chimiei nr. 2bis, tel. 271.606, fax 126.317

G.I.I.A.T. S.A.

(formată din asocierea partenerilor- TOFAN GRUP S.A. și ALFA CIVIC S.R.L.)

distribuie scule, dispozitive, unelte, consumabile
Metabo, Bosch, Stayer,
Rothemberger, Grandinetti, Cea, Skil

Iași, Tg. Cucului 1 (lîngă Alimentară),
tel/fax: 032-214306

SC MOLID

SISTEME DE ALARMĂ

Incepînd cu 15.04.1997 va funcționa Dispeceratul radio bidirecțional

PLATA ÎN RATE

Iași, str. Sărăriei nr. 155,
tel./fax 032/214564, tel. 032/216671

ELYTIS DESIGN STUDIO

- reclame luminoase ▪ panouri publicitare
- bannere, inscripționări ▪ semne stradale
- amenajări interioare ▪ mobilier comercial
- acoperiri ușoare ▪ copertine, parasolare

Plata și în rate.

Șos. Păcurari 71, tel./fax 251360

ELECTRA SRL

ALARME inteligente, import, omologate.
Autorizare I.G.P. Avizări conform Legii 18/1996.

INTERFOANE de acces cu cartelă pentru blocuri, sedii firme, vile.

Iași, șos. Nicolina nr. 35, bl. 919, tel./fax 032/126276

NOU!

JUMĂTATE DE MILION

REGULAMENT CONCURS "MONITORUL - MICA PUBLICITATE"

De LUNI pînă VINERI, urmăriți paginile de Mică Publicitate pentru a descoperi MASCOTA ȘI TALONUL care vă dau dreptul să participați la UN NOU CONCURS MONITORUL - MICA PUBLICITATE.

Puteți cîștiga **500.000** de lei în fiecare săptămînă.

ATENȚIE: nu este obligatoriu ca mascota să apară în fiecare zi !

CE TREBUIE FĂCUT?

Decupați mascotele descoperite în timpul săptămînii. Fiecare mascotă găsită trebuie atașată la un talon de participare. Introduceți fiecare set mascotă - talon într-un plic.

UNDE SE DEPUN PLICURILE?

Plicurile pot fi depuse pînă VINERI, ora 12.00 la sediul redacției sau la centrele de mică publicitate.

Centrele de mică publicitate Monitorul

- magazinul MATERNA
- TĂTĂRAȘI, magazinul FLORA
- PĂCURARI, magazinul ARIO
- PODU DE PIATRĂ, magazinul CMV
- GARĂ, chioșcul INTERPRESS
- punctele RODIPET (Fundație și librăria Junimea)
- Plicurile pot fi expediate și prin poștă, pe adresa:
- Iași, O.P. 7, C.P. 1630, cu specificația "Pentru concursul Monitorul Mica - Publicitate"

Se poate participa cu un număr nelimitat de seturi talon - mascotă.

Tragerea la sorți va putea fi urmărită în direct la TV Europa Nova în fiecare vineri, la ora 22.00.

Vînzări

Hîrtie ambalaj

Tipografie vinde hîrtie ziar, neutilizată în procesul de producție, care poate fi folosită ca hîrtie ambalaj. Pret 1500 fără TVA. Relatii la telefon 230060.

BIJUTERII AUR

Brătară (7 g), lant (4,5 g) și cruciuliță (1,8 g). Aur prelucrat, de 14 K. Pret 100.000 lei/g. Telefon 271333/int.126 (pînă la ora 17,00) și 230974 (după ora18,00) și în zilele de sîmbătă și duminică.

COLECȚIE DE TIMBRE

Colectie timbre românești neobliterate, inclusiv colite, la pret de catalog (perioada 1969-1987). Telefon 160495 (numai după ora 19,00) sau pager CNM 215010/20134.

■ Făină albă panificatie 000 - 3300 lei/kg si tărîte grîu - 700 lei/kg. Telefon 211139, 211145.

■ Răsaduri de garoafe, shabaud, pansele, petunia. Telefon 174398, permanent. (367107)

■ S.C.R. MOLDOVA S.A. Iasi (fosta ICRA) desface en gros, prin depozitele sale din comunele Răducăneni, Vlădeni și Erbiceni, o gamă diversă de băuturi alcoolice și răcoritoare, paste, biscuiti, conserve de legume, conserve peste, ulei alimentar, margarină, otet, bere la sticlă 1/2, toate mai aproape de dv. și la acelasi pret cu produsele din depozitele din Iasi ale societătii. Cu noi, economisiti timp și bani.

■ Spray contra ejaculării rapide, medicamente potentă, frigiditate, zahăr afrodisiac. Telefon 01/6376273.

■ Moară porumb 600 kg pe oră. Telefon 032/143493.

■ Presă ulei cu două capete. Telefon 032/143493. (367831)

■ Balast si nisip. Telefon 740345. (369035)

■ Mobilă mahon sculptat. Telefon 145320. (369016)

■ Cuptor trifazic cu două nivele și dospitor, adîncimea vetrei - un metru, lătimea - 600 milimetri, bun pentru patiserie, pîine, pizza. Telefon 127440. (369037)

■ Aparat pop-corn si malaxor făină, capacitate 7 kg. Telefon 127440. (369037)

■ Moară cu ciocănele, nouă. Telefon 030/462121. (367956)

■ Cîine Doberman - pui. Telefon 177194. (369301)

■ Haine second hand, en gros, import Belgia (firma Dekaro). Telefon 222427.

■ S.C. COTNARI S.R.L. vinde en gros pui, ouă, telemea, unt, piept pui, preparate carne, vinuri, vodcă, rom, carne tocată, pastă de mici și mici, bere etc. Telefon 230171. (369172)

S.C. MOLDIFCA S.A. IAȘI

S.C. MOLDIFCA S.A. Iasi vinde prin depozitul Dancu următoarele: balast, nisip - sort, ciment, var, cu transport la domiciliu. Telefon 210064; 176010. (369165)

■ Magazinul de mobilă din str. Oancea nr. 12 desface o gamă variată de mobilă: biblioteci, bucătării, holuri, recamiere cu vitrină, canapele, fotolii, mese tvr, fantezie, birouri, cuiere, măsti chiuvetă, aragaze, frigidere, aparataj tensiune la cele mai accesibile preturi. Program: 9,00-17,00. Telefon 172975. (368246)

■ (Execut) goblenuri (icoane, peisaje etc.) si cu materialul clientului. Telefon 293440. (367709)

■ Două malaxoare pentru pîine cu cîte două cuve de inox, capacitate 200 litri, pret negociabil. Telefon 132577. (369245)

■ Avantajos masină de spălat cu storcător. Telefon 159833. (369424)

■ Dozator pentru sucuri si sifoane. Telefon 177194. (368230)

■ "Polaroid", Anglia, casete, pret 250.000 lei. Telefon 132269. (368187)

■ Vopsea auto metalizată. Telefon 132456, orele 17,00-24,00. (368122)

■ Vitrină frigorifică, urgent. Telefon 160721. (368147)

■ Două locuri de veci la cimitirul Eternitatea. Telefon 178683. (368511)

■ Moară Tomberon de măcinat furaje. Telefon 132577, zilnic. (368510)

■ Mese pătrate cu latura de 60 cm, blat Werzalit, deosebite, provenientă Germania, vizibile la Metro-Pizza, B-dul Stefan cel Mare, vizavi de Banca Agricolă. Telefon 217011. (368529)

■ Rotisor electric "Moulinex". Telefon 224513. (368544)

■ Aparat foto "Zenit", blitz-uri. Telefon 224513. (368544)

■ Pui Cocker spaniel. Telefon 215166, după ora 17,00. (368553)

■ Loc de veci, Cimitirul "Eternitate". Telefon 115339. (368572)

■ Aragaze cu 2 si 4 ochiuri, tip "Ignis", ambele au cuptor. Pret 150.000 lei/bucata. Telefon 151339. (369486)

SC MOTRIF SRL Iași

Avantajos, tărîte grîu. Relatii la telefon 210315 și 112963, orele 8,00-17,00. (368584)

■ Masină de spălat "Aurica". Telefon 143774.

■ Vin nobil alb "Fetească regală", calitate extra, pret 2.500 lei/litru, cantitate mai mare. Telefon 124191, după ora 20,00. (368726)

■ Jaluzele aluminiu. Telefon 215842. (368273)

■ Lant aur, bărbătesc, 50 g, 25 mii/gr., model deosebit. Telefon 111447. (368609)

■ Indigouri cu numai 20 lei/coala. Telefon 122314. (368610)

■ Vin. Telefon 141084, între orele 8,30-13,00, familia Apetrei Viorel, Holboca. (368621)

■ Plăci azbest 1750x1190x6 si ciment. Telefon 133468/144 (la Prefabricate), orele 8,00-15,00. (368323)

■ Căsută tip "Consart", din prefabricate, cu vitrine și grilaj. Telefon 161291, după orele 15,00.

■ Vindem, în Husi, ceapă uscată, calitatea I, pret 2.500 lei/kg, inclusiv TVA, telefon 035/471903. (515898)

■ Urgent, 39 casete video în stare bună. Pret 15.000 lei/bucata - negociabil. Relatii la telefon 272630. (368615)

■ Cuptor microunde "Goldstar", nou, ianuarie '97, capacitate 23 l, pret negociabil - 2,6 milioane lei. Telefon 160790, după orele 15,00. Nu deranjati inutil. (368630)

■ Garaj, parter bloc, CUG. Telefon 217202; 124334.

■ Aparat înghetată, import Germania, pret foarte convenabil. Telefon 125722 sau 127482. (368811)

■ Magazinul SANDRA din Complexul "Stefan cel Mare" et. 1 (lîngă ARDAF) vinde tv color (mîna a doua), preturi rezonabile, confectii si cosmetice. Vinde gama de produse cosmetice "Margaret Astor" si "Coty". (368803)

■ Frigider "Arctic" 240 l - 1.225.000 lei; congelator 210 l - 1.620.000 lei si congelator 120 l - 1.000.000 lei. Telefon 142289. (368806)

■ Pianină "Hofmann". Telefon 115466. (368651)

■ Frigider "Nei", 300 l, în garantie, 4 milioane negociabil. Telefon 217128. (368656)

■ Bicicletă semicursieră "Pegas", în perfectă stare. Pret avantajos. Telefon 147324. (368668)

■ Masină de înghetată "Cobra" ASA 3 TS 220V-380V, 50 Hz, 3 PH, reglaj Hard-o-matic, garantie si service 6 luni, fabricat '96, pret 32 milioane, negociabil. Telefon 212220. (368674)

■ Cuptor cu microunde "Mullinex". Telefon 114773. (368684)

■ Laborator foto, complet. Pret negociabil. Telefon 176277. (368333)

■ Frigider "Fram", tip nou. Telefon 174465. (368335)

■ Masină de cusut "Monica", sigilată, masină găurit 13-16, nouă, flori ornamentale, cîine Ciobănesc mioritic. Preturi negociabile. Telefon 172712. (368341)

■ Cadă fontă, pret convenabil. Telefon 170287. (368350)

■ Masină de cusut "Veronica". Telefon 230932. (369434)

■ Două grilaje cimitir, dimensiuni 2,30x1,20. Pret negociabil. Telefon 159208, după orele 16,00. (368414)

■ Convenabil comodă sufragerie. Telefon 119162. (368817)

■ Cedez rinichi grupa AII. Telefon 769770. (368920)

■ O pereche de papagali. Telefon 163557. (368420)

■ Aparate de gimnastică la 200.000, 300.000 și 450.000 lei (văzute la reclamele tv - Antena 1). Telefon 111692. (368766)

■ Slaif freză, banzic de tîmplărie. Telefon 163904. (368829)

■ Mobilă nouă bucătărie. Telefon 129558, după orele 15,00. (368832)

■ Masini scris (mecanice). Telefon 155452. (368283)

■ Masină de spălat cu storcător, în stare bună. Telefon 170980. (368857)

■ Antenă satelit 2 m cu decodor D2MAC sau videocrypt cu cartele pentru TV1000, Cinema MTV, Canal +, Cinecinemas, Filmnet Etc Optional Sky, Eurotica, Adult. Instalare, garantie. Telefon 140512, seara. (368935)

■ Masină pufuleti grosi, tip Baia Mare, stare perfectă, capacitate 80 kg. Telefon 031/526252. (4774)

■ Vin alb nobil, pret 2000 lei/l, cantitate mare. Telefon 158155. (368955)

■ Proiect diplomă IRA pentru Scoala Postliceală Sanitară. Telefon 158155. (368955)

■ Cort două persoane, tip iglu, folosit, 2x1,6, impermeabil. Telefon 128786. (368928)

■ Trei damigene mari - 50 l, pret 200.000 lei/buc. Telefon 126344. (368960)

■ Dozator suc, două capuri si căsută tip CONSART. Telefon 116321. (368967)

■ Pui Setter irlandez, pret negociabil. Telefon 122795. (368971)

■ Vin alb de Husi. Telefon 141296. (368970)

■ Verighete aur, cu model deosebit, 5,90 gr, ambele. Telefon 150512. (368436)

■ Masină cusut si surfilat, cutie viteză Opel Cadett, chiosc metalic. Telefon 156853. (368434)

■ Masină de cusut "Singer", mare (pentru pielărie), în bună stare de functionare. Relatii: str. Plăiesilor nr. 17, bl. L2, sc. A, et. 4, ap. 3, vizavi de Sectia de Politie nr. 1. (368687)

■ Mobilă de tineret, masă cu 6 scaune, din lemn masiv, dulap 2 usi si 2 corpuri. Telefon 212848.

■ Moară ciocănele, desfăcătoare de porumb si masină universală de tîmplărie. Relatii la telefon 761412, după orele 20,00.

■ Masină de tras si dărăcit lînă, pret negociabil, 6.500.000 lei. Telefon 039/672134.

■ Dozator TEC, 5 capete, unul adaptat la bere. Telefon 031/527427.

■ Tîmplărie stejar pentru casă. Telefon 157665. (368991)

■ Chitară mijlocie (62). Telefon 137026. (368998)

■ Cuptor microunde "Samsung", nou. Telefon 176529, după ora 17,00. (368850)

■ Aparat de taxat Tic-Tax, tip nou, 4 tarife. Pret 700.000, negociabil. Telefon 134982. (694155)

■ Vitrină frigorifică orizontală. Telefon 114400. (368987)

■ Convenabil strung SN400, convertizor sudură 850A, polizor PD500, masină de găurit MGB, tuburi oxigen, antenă parabolică. Telefon 232341, zilnic, între orele 17,00-18.00. (368660)

■ Masină înghetată, tractor UMZ 65 CP; semănătoare păioase SUP 29M, plug PP3x30 si remorcă 6 t. Relatii la telefon 035/321346.

■ Pui Boxer, 2 luni. Telefon 151553. (368441)

■ Aragaz cu 4 ochiuri. Telefon 165944. (368773)

■ Teavă gard si medicament "Ornicetil" (ciroză hepatică), 5 flacoane, 15.000 lei. Telefon 134171. (368822)

■ Presă ulei, la cald, tip "Ramiro", Baia Mare, pret 20 milioane lei. Telefon 031/527402; 581412. (4552)

■ 100 spalieri vie. Telefon 211746.

■ Butelie dublă, rusească. Telefon 761724.

■ Sobă pe motorină, perfectă stare. Telefon 154348.

■ Premergător copil, sacou damă (piele), sacou bărbătesc (piersică). Telefon 161211. (368447)

■ Verighetă aur 14 k, 5,30 gr, 80.000 lei/gr. Telefon 212813.

■ Acordeon 48 basi, marca "Timis", valiză vinilin 70x40, ambele în stare foarte bună. Telefon 174410. (368881)

■ Chiosc vizibil la Muzeul Teatrului (str. V. Alecsandri). Telefon 270352. (368880)

■ Pui Cocker, frumosi. Telefon 174201. (368876)

■ Indigouri, orice cantitate, la numai 98 lei, format A3. Telefon 163312, între orele 19,30-23,30. (694014)

■ Frigider "Zil" si congelator "Arctic" 160 l în perfectă stare de functionare. Telefon 130735. (694011)

■ Pian coardă scurtă Viena. Telefon 231752. (369500)

■ Masină umplut sifoane. Relatii la telefon 035/421646 sau 035/421331. (680900)

■ Aparat fortă si gimnastică. Relatii la telefon 035/421646 sau 035/421331. (680900)

■ Masină tipărit ROTAPRINT A4, masă retus montaj. Relatii la telefon 035/421646 sau 035/421331. (680900)

■ Vase inox capacitate 1000 l si 2000 l. Relatii la telefon 035/421646 sau 035/421331. (680900)

■ (închiriez) chiosc timp SOMACO 3/3,5 m cu vitrine și rafturi. Telefon 130211, după ora 17,00.

■ Producător recunoscut, vînd butasi de crizanteme, soiuri timpurii si tîrzii. Telefon 220095, după ora 19,00. (694030)

■ Căsută CONSART, 12 mp, pret 5 milioane lei. Telefon 215768. (694026)

■ Caniche imperial, 8 luni, femelă educată, inteligentă, pret 150.000 lei. Telefon 141990, după ora 18,00. (694029)

■ Dozator de bere. Telefon 116071. (694037)

■ Masină înghetată cu malaxor, Italia. Telefon 036/430708. (694041)

■ Urgent, utilaje de tîmplărie. Telefon 031/552035.

■ Societate comercială, înfiintată în 1993. Telefon 270189, după orele 17,00. (368884)

■ Frigider defect "Arctic Lux". Telefon 173042. (368883)

■ Separator smîntînă (din lapte). Pret 300.000 lei. Telefon 132364, între orele 18,00-21,00. (649259)

■ Căsută tip "Consart", cu gratii metalice la geam și usă, asigurată, 12 mp, bună pentru activităti comerciale. Telefon 173969, între orele 6,00-7,30, 19,00- 23,00. Rog seriozitate.

■ Pătut nou pentru copil. Pret 200.000 lei. Telefon 157264. (694255)

■ Loz "Vila de aur". Telefon 158730. (694253)

Electronice

Televizoare

■ Televizor "Sirius 210". Telefon 115339. (368573)

■ Televizor alb-negru "Sirius". Telefon 149007. (368664)

■ "Sirius 207" cu integrate. Fam. Dăscălescu Paraschiva, str. Drobeta nr. 8, bl. R8, sc. B, et. 1/2. (368682)

■ Tv "Philips" ITT Universum, cu telecomandă, 600-700 mii lei, garantie certificat 3 luni, zona Păcurari, telefon 156765; 175160. (368377)

■ TV alb/negru "Saturn H2", în stare de functionare. Pret negociabil. Telefon 230402. (368935)

■ TV color "Philips", garantie, Tudor. (T17/416). (368992)

■ Televizor alb-negru "Diamant". Asigur garantie. Telefon 132343, după orele 16,00. (368843)

Birotică

■ Calculator laptop Compaq 386, b&w, 4MB, cu docking station. 3 milioane lei, negociabil. Telefon 214167.

■ Calculator HC-91, cu unitate de disc si 4 dischete, jocuri, pret avantajos. Telefon 223907. (368964)

■ CIP 03, pret 150 mii lei. Telefon 158155. (368955)

■ CD-uri soft originale: limbi străine, enciclopedii, jocuri, documentare, materiale educationale pentru copii. Telefon 122412. (368673)

■ Pentium, 100 MHz, 8 MB-ram, placa de sunet, garantie, pret convenabil. Telefon 213377, după ora 20,00. (368994)

■ Laptop Epson Dx2, LCD color, HDD 330, 66 MHz, 4 RAM, 3,5", trackball, baterie cu acumulatori, persoană fizică, pret 1300 USD, negociabil. Telefon 134566, între orele 18,00-22,00.

■ Dischete cu programe pentru PC și două mouse-uri "Genius". Telefon 155361. (368438)

Diverse

■ Combină muzicală "Elta", stereo, avînd radiocasetofon, pick-up și două boxe, în bună stare de functionare. Pret negociabil. Telefon 233519. (368712)

■ Videocameră "Panasonic" M9000, M3500, mică, de familie, R x 3, garantie 12 luni. Telefon 030/444572. (298070)

■ Boxe "Electronica", industrială, 2x80/110 W, pret 600.000 lei, T7/329 -Tudor Vladimirescu.

■ Casete jocuri pe calculator si casetofon pentru calculator - 60.000 lei, negociabil. Telefon 157023. (368428)

■ Orgă "Casio". Pret 800.000 lei. Relatii la adresa: str. Ipsilante nr. 26. (369439)

■ Joc nou Sega Master System cu o casetă, negociabil. Agronomie, C4, camera 6. (368956)

■ CD player portabil UNIVERSUM VEGAS. Telefon 132471. (368959)

■ Combină "Panasonic", model f. nou, cu 5 CD incorporate, dublu deck tuner band 12 memorii, FM LW MW, căutare automată, posibilităti de selectie pe CD, karaoke show auto revers stereo avînd 6 filtre de sunet, telecomandă si două boxe a 45 W fiecare. Telefon 151460. (368969)

Închirieri

■ Închiriez (cumpăr) masină offset format A3, A4. Telefon 179785; 210858. (917890)

Cumpărări

■ Pompă ulei pentru VW 1,6 Diesel - Transporter. Telefon 177194. (369301)

■ Caniche, talie mijlocie. Telefon 144407.

■ Cadă pentru baie, de 1,20 m. Telefon 221272.

■ Calculator 586, 2,5 G HDD. Telefon 032/146572, după ora 20,00.

■ Boxe Unitra 75 W, vînd idem 25 W. Telefon 135625.

■ Cărti diverse. Mă deplasez. Telefon 174653, 270076. (626539)

■ Cumpăr televizoare defecte cu integrate și color. Telefon 113380. (367024)

■ Cărti din diverse domenii. Mă deplasez. Telefon 129188. (369278)

■ Televizoare defecte pentru piese de schimb, mai noi de 15 ani. Telefon 118655. (369294)

■ Actiuni. Telefon 217005. (368512)

■ Acte Ford Sierra 1600, patru portiere. Telefon 031/534343, după orele 18,00. (4381)

■ Cărti din toate domeniile, inclusiv la domiciliu. Telefon 130577.

■ Tv Diamant, Sirius, Olt, Snagov, cu tub defect. Telefon 176222, orele 16,00-21,00. (368504)

■ Televizoare alb-negru si color, defecte. Telefon 149007. (368664)

■ Bicicletă mare. Telefon 138260. (369440)

■ Bijuterii si aur pentru prelucrat. Telefon 210962. (368961)

■ Lucrare de stat "Optiuni de investitii", la nivel microeconomic. Ofer 80.000 lei. Mesaj urgent în "Monitorul", pentru Corina. (368976)

■ Cărti de la domiciliu, domenii diverse. Telefon 174653; 270076. (368977)

■ Casă cu teren, 1.500-2.000 mp la cca.10 km de Iasi. Ofer Dacia 1310 si 10 milioane lei negociabil. Telefon 134982. (694155)

■ Caut medicamentul Lipiodol Ultra-fluid, 4 fiole. Telefon 031/510785. (4852)

■ Manual "Economie", 1995-1996. Telefon 171898. (694171)

■ Colchicină (medicament gută). Telefon 033/230321. (694045)

Servicii

Centrul medico-social THEMIS ART

Centrul medico-social THEMIS ART Iasi asigură categoriilor defavorizate ale populatiei (conform Legii nr. 139/1995 și HG 126/6.04.1995) asistentă medico-socială GRATUITĂ, atît prin sistemul de dispensare propriu (autorizate sanitar), cît si la domiciliu (supraveghere, îngrijire, tratamente: bătrîni si copii, sănătosi și bolnavi - handicapati). Solicitări si informatii suplimentare: Telefon/fax 175380 și 251803.

Reparații

■ Reparatii tv, trageri în bandă, selectoare hiperbandă, garantie. Telefon 118655. (629384)

■ Ingineri electronisti, efectuăm reparatii TV color, AN. Garantie, tarife minime. Telefon 128796. (368551)

■ Reparatii video, tv color, tv alb-negru (zona Copou - Centru). Telefon 125858. (368903)

REPARAȚII INSTALAȚII SANITARE

Repar instalatii sanitare, masini de spălat, montez set "Olivia", "Melania". Garantie legală - 3 luni. Telefoane: 160164; 224766. (367822)

■ Reparatii frigidere, la domiciliul clientului. Garantie un an și jumătate. Telefon 145523. (367057)

■ Repar instalatii sanitare, montez set "Olivia"; execut montări, modificări. Pret - la întelegere cu clientul. Sunati la orice oră. Telefon 157273. (367606)

■ Depanez tv alb-negru si color, specializat în străinătate. Telefon 272341. (367694)

■ Inginer electronist, specialist în TV Goldstar, Samsung, Royal, alte modele noi si mai vechi. Garantie. Tarife cu bun-simt. Reparatii atelier sau domiciliul clientului. Telefon 156765. (368485)

■ Tehnicieni, reparăm televizoare. Telefon 149007. (368664)

■ Montez masini de spălat, seturi baie, repar instalatii sanitare. Telefon 272086. (368352)

■ Repar orice tip de cap de imprimante matriciale (cu ace) și de la casele de marcat electronice. Relatii la telefon 272630. (368617)

■ Reparatii tapiterie. Telefon 290514. (369215)

■ Montări apometre, masini de spălat, seturi baie, bucătărie și alte reparatii. Telefon 127621; 134373 (mesaj pentru robot). (368975)

■ Instalator sanitar autorizat, execut orice tip de reparatie, montez căzi de baie, seturi de baie, masini de spălat. Lucrări ieftine și garantate. Telefon 132388. (368405)

■ Instalatii sanitare. Telefon 250087. (368533)

■ Service - tehnică calcul, imprimante, scannere, mouse, statii floppy, monitoare si telecomunicatii, telefoane cordless, celulare, statii radio. Garantie 3-6 luni. Telefon 032/140512, seara sau dimineata. (368935)

■ Inginer, repar televizoare color și alb-negru. Telefon 128356. (694007)

Servicii medicale mobile

CORPO SAN, societate specializată în servicii medicale mobile, oferă ASISTENTĂ MEDICALĂ NON STOP

■ consultatii medicale adulti si copii, la domiciliul pacientului, cu deplasare la pacient, în regim de maximă urgentă;

■ tratamente de urgentă la domiciliul pacientului;

■ transportul si internarea pacientului, în cazuri de necesitate;

■ analize de laborator la domiciliul bolnavului;

■ tratamente injectabile, intravenoase si intramusculare, la domiciliul pacientului;

■ eliberarea de retete în regim compensat, precum si eliberarea altor acte medicale. Apelati NON STOP CORPO SAN, la telefon 113130. Sănătatea este bunul nostru cel mai de pret!

M.V.D. Servicii consulting

Asigurăm servicii pentru: definitivarea formalitătilor legate de înfiintarea societătilor comerciale cu capital românesc sau străin; înscrieri mentiuni pentru acte aditionale; obtinerea autorizatiilor si avizelor de functionare pentru: sedii, spatii comerciale, depozite, spatii de productie (pompieri, sanepid, mediu, protectia muncii etc.); înregistrarea cererilor pentru mărcile de fabrică, de comert si de servicii la OSIM; înregistrarea la DGFPCFS și Administratia Financiară. Hotel Unirea, cam. 107. Tel/fax 212299, pentru autorizatii cam. 105, tel. 215015. Program 9-19, sîmbătă 9-14.

ÎNFIINȚĂRI SOCIETĂȚI COMERCIALE

procedură completă: redactare acte, notariat, judecătorie, Camera de Comert, Administratia financiară

■ termen - 21 zile

■ Birou autorizat, Hotel "Unirea", et. 2, cam. 211. Telefoane 117733; 142110 - int. 211.

■ Zilnic, între 9,00 și 13,00; 16,00 și 19,00.

■ Agentia de menaj "Nufărul alb" vă oferă, prin intermediul serviciilor sale de menaj la domiciliu, un real ajutor în gospodărie. Relatii la sediul firmei, aflat la "Casa Bucovineană", str. Cuza Vodă nr. 30-32, et. 2, camera 9, telefon 117597.

ROENTER LTD. - consulting managerial și de afaceri

Asigurăm rapid: înmatriculări societăti comerciale; înregistrări acte aditionale; obtineri autorizatii de functionare pentru sedii firmă, birouri, depozite etc.; elaborări contracte comerciale. Str. Anastasie Panu nr. 13-15, mezanin. Telefon 212335, zilnic, între orele 9,00 si 19,00; sîmbăta, între orele 9,00 si 14,00.

■ Citit în cafea si cărti. Seriozitate si confidentialitate, la telefon 156413. Programările se fac de luni pînă vineri, între orele 13,00 si 18,00. (626549)

■ Transport marfă cu autoizotermă 7,5 t. Telefon 162985. (367500)

■ Economistă, pensionară, întocmesc documente contabile. Telefon 154663, zilnic. (367886)

■ Transport persoane si marfă cu Dacia + remorcă. Telefon 125130. (367892)

■ Electronist-electrician, îmi ofer serviciile. Telefon 113380. (367024)

MONTEZ DIBLURI

Usi, corpuri suspendate, oglinzi, lustre, aplice, hote, firme, rafturi, chiuvete, draperii, tablouri, yale-broaste, diverse. Telefoane: 270844; 175575. (367784)

■ Volvo 4,5 t, 7 t, 9 t, conditii deosebite, decontare legală. Pret convenabil. Telefoane131922; 233521, după orele 16,00. (367793)

■ Tehnoredactare si listare alb- negru si color, cărti de vizită, pliante, legitimatii, conceptii siglă, fotografii alb-negru și color. Telefon 176812. (367926)

MONTEZ DIBLURI

Pentru dulapuri suspendate, tablouri, accesorii baie. Telefon 172128.

■ Frigidere casnice și comerciale: consultantă, diagnostic, reparatie, service. Garantii și preturi interesante. Telefon 159779; 154223. (369046)

■ Traduceri limba germană. Telefon 128002. (916569)

■ Emailări căzi, chiuvete. Telefon 170287. (367719)

■ Sudor, execut orice fel de constructii metalice, cu sau fără materialul clientului. Telefon 172191. (358005)

CONSULTAȚII PSIHOLOGICE

■ pentru copii - esec scolar, tulburări comportamentale si afective;

■ pentru adolescenti - orientare scolară si profesională, dificultăti de adaptare, probleme sentimentale;

■ pentru adulti - probleme de cuplu, diminuarea capacitătii de muncă. Programări - zilnic, între orele 8.00 și 12.00; 16.00 și 19.00, la telefon 214318. Adresa: Bd. Alexandru cel Bun nr. 8, bloc 1.205, la cabinetul medical "Văraru Castel". (368204)

■ Transport marfă, pe orice distantă, cu Dacia "papuc" carosată. Telefon 127580 sau 126542. (369362)

■ Tehnoredactare computerizată, listare inkjet. Telefon 134586 si 138725. (369454)

■ S.C. ARHITECTII ASOCIATI SRL Iasi elaborează proiecte pentru constructii de locuit, social-culturale, administrative etc. Telefon 115257. (368059)

ACUPUNCTURĂ

Acupunctură practicată de un medic specializat în Asia, în Iasi, blocul TAROM, sc. A, demisol. Telefon 213511. (368466)

■ Societatea comercială DELPHI-TRADE SRL - Onești efectuează TRANSPORT INTERNATIONAL DE MĂRFURI cu autocamionetă IVECO. Greutatea utilă: 3.000 kg. Volumul util: 17 mc. Totodată, pentru a asigura prestări de transport la orice categorie de marfă si tonaj, Societatea comercială DELPHI-TRADE SRL a înfiintat serviciul de EXPEDITII INTERNATIONALE, cu personal calificat, cu vechime în domeniu. Vă asteptăm, asigurîndu-vă de respectul nostru. Relatii la tel./fax 034/315053.

CABINET DE ALERGOLOGIE

Dr Victoria Maxim, medic specialist alergolog, Piata Voievozilor 13, bloc C3, parter. Telefoane: 032/138594; 131525; 136172. (368542)

CONSULTAȚII ENDOCRINOLOGICE

Conf. dr VOICHITA MOGOS. Programări: la telefoanele 214318, 158982. Cabinetele medicale din Alexandru cel Bun nr. 8, bloc 1205 (capăt autobuz 28). (368676)

DOCTOR PEDIATRU PRIMAR

Ofer consultatii permanente. Telefon 251117. (368439)

■ Filmări video, convenabil. Telefon 129573. (369468)

■ Economistă, tin evidenta contabilă. Telefon 145797. (368545)

■ Filmări PANASONIC, casetă mare. Telefon 224513. (368543)

■ Astrologie, trecutul, prezentul si viitorul dvs., diverse. Telefon 175984. (368312)

■ Efectuez transport marfă cu autosea 18 t. Telefon 137333. (368702)

■ Tînără, vorbesc perfect germana, doresc să lucrez ca translator sau ghid. Telefon 237132. (368703)

■ Tehnoredactare, listare cu imprimantă alb-negru. Telefon 231235. (368408)

■ Execut monumente funerare și litere în marmură. Telefon 252507. (368659)

■ Asigur studii geo-ridicări-topo, relevee în construcții-vînzări-cumpărări, planuri de situatie 1:1.000 - 15.000 lei. Telefon 134825. (368650)

■ Execut material didactic pentru ciclul primar. Telefon 272501. (368337)

■ Economist, țin evidență contabilă pe calculator. Telefon 155963, după orele 16,00. (368411)

■ Contabil - bilanturi, jurist - reprezentare etc. Telefon 252882. (368900)

■ Transport marfă cu autocamion RABA 9 t. Telefoane 290152 sau 133090. (368831)

■ Primesc lucru manual, la domiciliu. Telefon 159892, zilnic. (369442)

■ Firme străine oferă de lucru la domiciliu + alte oferte. Cîștiguri atractive. Plic autoadresat + 1.500 lei, pentru prospecte. OP 3, CP 873 - Iași. (368823)

MEDIC PRIMAR PEDIATRU - DR CONSTANTIN IORDACHE

Medic primar pediatru oferă consultații fie la domiciliul copiilor, fie la Policlinica SĂNĂTATEA 2000, din strada Lăpușneanu 7A. Telefoane: 214001 (acasă) și 214002 (policlinică). (368943)

PROF. UNIV. DR N. TRIFAN - BOLI DE COPII ȘI ADOLESCENȚI

Consultatii în cabinet și la domiciliul bolnavului. Tratamente: alopat (cu medicamente, retete compensate) și complementare (regim alimentar, plante medicinale, presopunctură etc.). Programarea consultatiilor la telefon 113775. (368954)

FILMĂRI VIDEO

Casetă mare, Panasonic M3000, mixaje, calitate garantată. Telefon 171847. (368867)

■ Expert contabil cu experientă - țin evidentă contabilă, manual si calculator (si evidentă primară). Telefon 221740; 142467, după orele 20,00. (368657)

■ Sonorizare cu aparatură profesională, pentru nunti, cumetrii, banchete etc. Telefon 168943. (368949)

■ Tehnoredactare profesionistă, orice fel de lucrare (cărți, reviste - orice dimensiune, prelucrări grafice etc.), scanare, listare laser sau jet. Pentru proiecte diploma - 25%. Telefon 128306. (368968)

TRADUCERI NOTARIAT

Traduceri notariat (contracte, acte vamă, diplome, foi matricole etc.) - Cuza-Vodă 38. Telefon 112201. (368980)

■ SCCA "Constructorul" Iași execută, pe bază de comandă, lucrări de constructii, instalatii, reparatii în constructii, modernizări, amenajări interioare pentru institutii si populatie. Relatii la telefoanele: 154590; 154242. (368777)

■ Pensionară singură, serioasă, doresc să supraveghez un copil de grădiniță sau școală, 4-8 ore/zi, dimineata. Telefon 153567, după-amiaza. (694257)

■ Țin evidentă contabilă pe calculator. Telefon 155963. (368411)

■ Aerobic si fighting (sistem de antrenament pentru luptă si autoapărare). Vrei să slăbesti, vrei să arăți mai bine (la vară), vrei să știi să lupți, vrei să știi să te aperi. Acum, poți să alegi sau poți să le faci pe toate, în acelasi timp. Tu hotărăsti. Vrei un antrenament adevărat, cheamă-ne! IACOB ADRIAN si MIHAI BOTEZATU. Telefon 221091. (368984)

■ Profesionist, proiectez, fac copii desene în tuș, pe calc si scriu proiecte, convenabil. Telefon 149581. (694005)

■ Împusc bolturi. Lăsati adresa exactă, cu nr. telefon. Mesaj pager 215010, Centrala 20074.

■ Tehnoredactare computerizată în Word 6.0, listare inkjet - proiecte si orice tip de lucrări. Pret avantajos. Telefon 134566, între orele 18,00 si 22,00.

■ Traduc din si în limbile franceză, engleză si italiană. Telefon 214615. (694013)

■ Economist, tin evidentă contabilă, la firme mici si mijlocii. Telefon 132523. (694172)

Meditații

■ Meditez limba română pentru admitere facultate, liceu. Telefon 131512, dimineata.

REZULTATE EXCEPȚIONALE

Profesor, meditez matematică pentru admitere în liceu si facultate. Tel. 233139.

■ Student - pregătire matematică, nivel I-XII, si fizică pentru facultate. Rog seriozitate. Relatii - zilnic, la telefon 159761.

■ Student, meditez avantajos la matematică, clasele I-VIII. Telefon 216811.

■ Meditatii limba engleză, serios, eficient si atractiv pentru copii. Telefon 149115. (368695)

■ Profesor de limba română, cu experientă, meditez eficient pentru admitere. Telefon 174234. (368109)

■ Meditez copii I-VIII la limba franceză. Telefon 272198, după orele 17,00.

■ Meditez pentru admitere la Zootehnie si Medicină Veterinară. Încă mai este timp! Telefon 136990, după orele 16,00. (694010)

■ Student, ofer posibilitatea initierii în programe de editare text (Word 7.0, W.P. 6.0), grafică etc. Conditii optime. Telefon 173382. (368338)

■ Meditez matematică, orice nivel. Telefon 136234. (368099)

■ Matematică I-X, 5.000 lei/h. Telefon 117126. (368399)

■ Student serios, cu experientă, meditez eficient matematică V-VIII. Telefon 223828. (368191)

■ Profesoară cu experientă - română, orice nivel, admitere la liceu, Drept, Filologie. Telefon 113751. (368474)

■ Meditez germană, începători si gimnaziu, si traduc texte. Telefon 237132. (368703)

■ Meditez limba engleză pentru începători si initiati (copii si elevi). Telefon 175069. (368582)

■ Chimie, orice nivel, bune rezultate, profesor. Telefon 152496. (368330)

■ Genetică, asistent cercetare. Telefon 160751. (368634)

■ Meditez engleza cu linguaphone. Telefon 160751. (368634)

■ Utilizare PC: tehnoredactare, baze de date, utilitare, programare etc. Telefon 160751. (368634)

■ Studentă, meditez chimie, engleză si franceză, orice nivel. Telefon 130739, după orele 20,00. (368929)

■ Profesoară liceu, meditez istorie pentru admitere Drept. Telefon 146915, după orele 16,00. (368932)

■ Meditez economie admitere. Telefon 174853. (368936)

■ Absolventă a Facultătii de Matematică, meditez, orice nivel, la acest obiect. Telefon 170523. (368865)

■ Meditez engleza I-XII, traduc din si în limba engleză texte medicale. Telefon 134337. (368972)

■ Studentă Litere, meditez gramatica cl. V-XII si limba engleză cl. V-XI. Telefon 156540. (694154)

■ Studentă Litere, meditez limba română cl. V-VIII si limba engleză cl. II-VIII. Telefon 156083. (694153)

■ Studentă Matematică, acord meditatii. Telefon 174201. (368876)

■ Meditez Filosofie. Telefon 177352. (368874)

■ Meditez limba română. Telefon 171537. (694055)

■ Studentă, meditez limba română, engleza, franceza. Telefon 138677. (694052)

■ Profesor tînăr si competent, meditez engleza - curs intensiv, individual. Calitate excelentă. 7500 lei/h. Telefon 124558. (694051)

■ Doriti să învătati engleza, germana sau franceza, rapid si eficient? Nimic mai simplu. Contactati-mă la camera 411, cămin T9, Complexul studentesc "Tudor Vladimirescu". Fiti rapizi si eficienti si căutati-mă! (694049)

Angajări

Agenți imobiliari

Agentia imobiliară CASTER angajează cu carte de muncă agenti imobiliari, în următoarele conditii: bărbati, vîrsta maxima 30 ani, prezentabili, dinamici, posesori auto. Salarizare atractivă si decont pentru benzină si ulei consumat. Pentru fise de concurs si informatii suplimentare, telefon 216262, Hotel "Unirea", cam. 106, între 8,00 si 20,00.

■ S.C. TERMOL angajează agenti comerciali în domeniul centralelor termice si a recuperării datoriilor. Conditii: studii specialitatea instalatii termice, permis auto, experientă în domeniul tehnic si/sau economic. Retribuire peste medie. Informatii la sediul TERMOL - Centrul de Afaceri, et. 3, orele 15,00-17,00. (369020)

■ Firmă cu profil en gros, angajăm agenti comerciali în următoarele conditii: vîrsta maximă 35 ani, experientă în domeniu. Telefon 212339, orele 8,00-18,00. (368699)

■ Căutăm colaboratori în distributie network. Sinteti tenace, energic, doritor de cîstig? Asigurăm instruire pentru voi! Sunati acum! Telefon 179566. (368671)

■ Sinteti o persoană ambitioasă si serioasă? Doriti cîstig esential, carieră în viată? Centrul "Mondial" vă oferă sansa. Contactati-ne telefonic la 271579, între orele 11,00 si 16,00. (368934)

■ Angajez vînzătoare. Garantie. Telefon 250275. Urgent.

■ Societate angajează tinichigii auto. Telefon 125451. (368982)

■ Universitatea Agronomică si de Medicină Veterinară Iasi scoate la concurs un post de tehnician I A, la disciplina Agrochimie. Conditii: absolvent al Liceului Agricol; vechime - peste 10 ani; bărbat. Concursul va avea loc în ziua de 12 aprilie 1997. Informatii suplimentare la sediul universitătii sau la telefon 140820/188. (368990)

■ Angajăm agenti vînzări. Vîrsta maximă 35 ani. Salarizare avantajoasă. Rugăm seriozitate. Depuneti curriculum vitae la Casa Modei, et. 2, zilnic, orele 9,00-17,00. (694161)

■ Firmă de renume mondial, din SUA, caută agenti comerciali pentru distribuire produse cosmetice. Vîrsta 20-35 ani, studii: minimum liceu. Telefon 167561, orele 17,00-21,00. (368774)

■ SCCA CONSTRUCTORUL Iasi, angajează maistru, inginer, subinginer constructor si maistru instalatii termice si electrice. Relatii la telefon 154590; 154244. (368777)

■ Agenti publicitari. Telefon 270352. (368880)

■ Căutăm persoană cunoscătoare a unei limbi străine dispusă la muncă de teren. Vîrsta maximă 35 ani. Telefon 032/251693, orele 10,00-12,00. (694048)

Aniversări

■ Cu ocazia iesirii la pensie, colegele de serviciu din sectorul Spălătorie Centrul Scolar 2 urează dragei lor Bratu Ioana multă sănătate si o viată lungă! (694163)

■ Dragului nostru tată si bunic, Vasile Veringă îi aducem astăzi, cu ocazia iesirii la pensie toate florile primăverii alături de călduroşul "La multi ani". Multă sănătate, fericire si îndeplinirea tuturor dorintelor îi urează Olguta - fiică, Florin - ginere si cel mai mare nepot al tău - Bogdan. (368446)

■ Diana si Corina transmit tatălui lor Marin Chirică multă sănătate si viată lungă cu ocazia ieșirii la pensie. (368440)

■ Marian - fiu, Lili - noră, Ionut - nepot, urează tatălui si bunicului Marin Chirilă un călduros "La multi ani!". (368440)

■ Viorica transmite multă sănătate si viată lungă sotului Marin Chirilă cu ocazia împlinirii vîrstei de 55 ani si iesirea la pensie. (368440)

■ La aniversarea zilei de nastere îti dorim dragul nostru tataie să trăiesti ca în povesti cel putin o sută de ani. Te iubim și îti dorim multă sănătate de la nepoatele Eliza si Andreea din Sf. Gheorghe, pentru bunicul lor, Lascăr Postolache. (369448)

■ La cea de-a 58-a aniversare sotia - Elena îi urează dragului ei sot Lascăr Postolache multă sănătate, fericire si multi ani de pensie. (369448)

■ Cu ocazia Sărbătorilor de Paști, familia Raveica, Rodica si Gicuta, transmit sorei si fratilor sărbători fericite, sănătate si "Cristos a Înviat!". (368878)

■ De ziua ta, ca prin minune,/Toti pomii-n lume să-nflorească!/Și-n zumzetul ei primăvara,/Să-ti aducă bucurii/Noroc si multă sănătate/E tot ce ti-as putea dori/Si, dacă viata/Îti mai rezervă cîte o farsă/Nu dispera, printre nori/Veghează o stea mai norocoasă. "La multi (b)ani" pentru Petrea Daniel, din partea sotiei - Daniela si a părintilor.

■ Pentru că viata e compusă din bine si rău, bucurii si necazuri, dragoste si ură, fericire si nădejde, doresc ca binele, bucuria, dragostea si fericirea să vă insotească mereu. Pentru doamna dr Răileanu Ivona, din partea Lăcrămioarei Perju, "La multi ani!".

■ Cu ocazia zilei de nastere, Leonard urează doamnei profesoare Adriana Cojocaru o viată fericită, alături de cei dragi, si multi bani. (694047)

■ Un călduros "La multi ani!", sănătate, fericire si tot ceea ce-ti dorești, cu ocazia aniversării zilei de nastere, pentru Maricica Plescan, din partea celor care te iubesc mult - Andrei si Cătălin Plescan. (368778)

Matrimoniale

■ Domni seriosi, de origine germană, dorim cunostinte cu doamne serioase, cu aspect fizic plăcut, vîrsta între 18 si 50 de ani, pentru căsătorie. Asteptăm la agentie plicul cu fotografie recentă (în picioare). Cheltuielile si transportul în Germania sînt gratuite. Rugăm seriozitate. Adresa: Agentura Harald, Kasper, Postfach 1841, 58018 Hagen 1, Germania.

■ Subofiter MApN, 23 ani, doresc cunostintă cu învătătoare (educatoare), de vîrstă apropiată, pentru prietenie, eventual căsătorie. Rog seriozitate. Telefon 154113, după ora 18,00. (368700)

■ Intelectuală singură, cu situatie profesională si materială foarte bună, doresc cunostintă cu intelectual serios, fără obligatii familiale, vîrsta 48-52 ani. CP 2026, OP 10 Tudor Vladimirescu. (694152)

Pierderi

■ În curtea Spitalului CFR, în ziua de luni, 10 martie 1997, între orele 16,00 si 19,00, o cătelusă, culoare gri-cenusiu, cu labe si piept albe. Răspunde la numele Fetita. Alăptează. Relatii la telefon 144594, orele 7,00-11,00 si 19,00-23,00. Recompensă aducătorului.

■ Caniche alb, recompensă! Telefon 250819, între orele 9,00 si 15,00, Q2, et. 4, ap. 1, Tudor Vladimirescu, după ora 18,00. (368742)

■ Cătelusă Cocker roscată, zona Păcurari - Munca Invalizilor. Ofer recompensă. Telefon 167000, seara. (368605)

■ Legitimatie de serviciu, S.C. AGMUS Iasi, pe numele Miia Ioan. O declar nulă. (694025)

■ Legitimatie de serviciu pe numele Ulea Eugen. O declar nulă. (694033)

■ Carnet de somaj pe numele Rusu Daniela. Îl declar nul. (694634)

■ Pierdut talon taxi-parti pe numele Pascaru Ionel-Liviu, nr. înmatriculare automobil IS-02-MCK. Îl declar nul.

Licitații

■ S.C. IASICON S.A. vinde prin licitatie următoarele autoturisme: ARO 243 (1994), benzină, 2 buc.; ARO 244 (1992), diesel, 1 buc. Relatii suplimentare la telefon 215495/121, sau la sediul societătii din Iasi, b-dul Tudor Vladimirescu nr. 32 A. (368819)

■ SC MASCOMB SA, înregistrată cu nr. J22-372-91, avînd cod fiscal 1953234, cu sediul în com. Vlădeni, judetul Iasi, anunță scoaterea la licitatie a 1 buc. tractor U650, la data de 31.03.1997, ora 10,00. Participantii la licitatie vor depune la casieria societătii o taxă de 10% (returnabilă) din valoarea mijlocului fix înscrisă anterior. De asemenea, se vor depune la casieria societătii, de către fiecare participant, o taxă nereturnabilă în valoare de 30.000 lei, reprezentînd participarea la licitatie. (368848)

■ FILIALA DE RETELE ELECTRICE IASI, str. Uzinei nr. 38, anunță vînzarea prin licitatie publică a mijloacelor fixe disponibile, după cum urmează: Dacia 1300, 1 buc.; autodubă TV, 2 buc., autofurgonetă ARO 320, 1 buc.; automacara AM-5 PE, SRD 6.135, 1 buc. Autovehiculele mai sus mentionate sînt înmatriculate si în stare de functionare. Licitatia va avea loc în ziua de 30 aprilie 1997, la sediul FRE Iasi, str. Uzinei nr. 38, la orele 9,00. Informatii suplimentare privind licitatia publică se vor da la sediul FRE Iasi, Serv. Exploatare, precum si la telefon 142660, int. 129, 160.

Compania de Construcții MOLDOCONSTRUCT S.A. Iași

Cu sediul în Iasi, strada I.C. Brătianu nr. 20-22, telefon 032/113910; fax 032/210293 închiriază următoarele spatii: 1. str. I.C. Brătianu nr. 20-22 Central Su=180 mp; 2. str. Iasi-Tomesti km 1 Su=560 mp; 3. B-dul Poitiers nr. 1 Su=361 mp; vinde la licitatie: ARO 244 D, ARO 240 S. Persoanele interesate se pot adresa la sediul companiei. (694036)

Diverse

HELP LINE - Pentru copiii noștri

Puteti primi gratuit informatii privind alimentatia si cresterea sugarului, zilnic, orele 16,00 si 17,00, la telefon 214002. Policlinica "Sănătatea 2000", dr Iordache Constantin - medic primar pediatru.

TURISM ITALIA

700 USD - 20, 23 Martie; 11, 18, 25 aprilie. Agentia de turism TOTEM - Casa Studentilor Iasi. Telefon 032/213545.

TURISM AUSTRIA

400 USD - bilunar. Agentia de turism TOTEM - Casa Studentilor Iasi. Telefon 032/213545.

TURISM CIPRU

475 USD - săptămînal. Agentia de turism TOTEM - Casa Studentilor Iasi. Telefon 032/213545.

■ Canisa Wom Donausieger oferă pentru montă mascul Ciobănesc german cu ascendentă germană, din părinti campioni si cu următoarele titluri: 2 x RPJ 2 x CAC 1 CMBCR si K2. Relatii la telefon 217111. (367096)

■ Doriti să scăpati de psoriazis? Telefon 163312, între orele 19,30 si 23,30. (367969)

S.C. SUZANA S.R.L. - SALA DE GIMNASTICĂ

În lunile mai, iunie, iulie, numărul de locuri disponibile pentru terapia prin gimnastică medicală este limitat. Consultatiile se acordă în zilele de 5 si 19 aprilie, respectîndu-se ordinea de înscriere. Informatii suplimentare la telefon 135791 sau 210202. (368229)

ȘCOALA DE ȘOFERI "DACIA 2000"

Pregătim candidati pentru obtinerea permisului categ. B, cu benzina scolii, pret 590.000 lei. Gratuit asigurăm pregătire suplimentară pentru cunoasterea legislatiei rutiere. Telefon 125177. (368704)

■ Caut bătrîn(ă) pentru îngrijire sau ajutor financiar, în schimbul unui contract apartament. Ofer seriozitate maximă. Scrieti la OP 11 CP 2406, Iasi 6600, pentru Irina Popescu. (368108)

■ Agentia MARA TOUR Bacău, telefon 034/170129, organizează excursii în Austria, Italia, Franta, Anglia, Grecia, Egipt, Cipru, Israel, Tunisia, Thailanda, India, China, SUA. (0314841)

■ Ofer împrumut valută 2-3 luni cu garantie imobil, prin notariat, cu dobîndă lunară 25%. Telefon 170589. (368346)

■ S.C. ADIONI S.R.L. face înscrieri pentru cursurile de soferi amatori, categoria B, la pret avantajos (în rate). Telefon 127336. (368696)

■ Detin teren central, caut asociat pentru construire spălătorie-service-auto. Telefon 162834. (368914)

■ Caut persoană pentru tăiat gard viu. Telefon 172712. (368870)

■ Cenaclul de pictură "Stefan Luchian" deschide o expozitie de pictură a dnei Iulia Albu, la Cercul Militar Iasi, bdul Copou, în perioada 29.03 - 4.04.1997. Vernisaj 29 martie a.c., orele 12,00. Prezintă prof. Aurel Istrate. Expozitia este deschisă zilnic, între orele 12,00-17,00. (369449).

■ Ofer pasapoarte schimb valutar. Telefon 161211. (368447)

■ Îmi ofer serviciile pentru îngrijire familie de bătrîni, pentru preluare contract de locuință. Telefon 211249, după ora 14,00. (694016)

■ Datorită executiei lucrărilor de modernizare a retelelor de canalizare din municipiul Iasi, în perioada 28.03.1997-30.05.1997, în zona Șoseaua Păcurari: Statia Peco Păcurari - Intrare Registru Auto Român, pe lungimea de 200 ml, troleibuzele si autobuzele vor fi deviate spre centrul bulevardului, statiile rămînînd aceleasi. S.C. ENERGOCONSTRUCTIA S.A., filiala Iasi. Vă multumim pentru întelegere. (694151)

CURSURI LA CASA SINDICATELOR

Casa de Cultură a Sindicatelor Iasi deschide la 14 aprilie 1997 următoarele cursuri: Scoala superioară de secretariat; utilizarea PC-urilor; dactilografie si tehnoredactare computerizată; limba engleză; contabilitate; croitorie femei; depanare TV. Relatii la telefon 135158. (368539)

■ Cabinet veterinar ANIMAVET. Consultatii, tratamente, vaccinări, chirurgie, deparazitări, asistentă fătare. Aleea Oltea Doamna nr. 4, în spatele noii Catedrale Catolice din Nicolina. Program zilnic: orele 10,00-13,00 si 16,00-19,00; sîmbătă-duminică, orele 10,00-13,00. Informatii la telefon 220028.

■ Consiliul de Administratie al S.C. INVEST MOLDING S.A. anunță convocarea A.G.A. de Bilant, în data de 12.04.1997, ora 15,00, la sediul societătii din B-dul Copou nr. 4. Ordinea de zi: aprobarea bilantului pe anul 1996. Diverse.

■ Caut sponsori pentru publicarea a 300 de poezii si 12 nuvele de dragoste senzuală. Telefon 216938. (694021)

■ S.C. SUPERVOLT S.A. anunță depunerea cererii pentru emiterea acordului de mediu (autorizatiei de mediu) pentru obiectivul sediu firmă avînd ca obiect de activitate prestări servicii-executie si întretinere instalatii electrice amplasat în Iasi, str. Hanciuc nr. 18, bl. 355, sc. B, ap. 5. Documentatia tehnică poate fi consultată la sediul firmei din Iasi sau la sediul Agentiei de Protectie a Mediului Iasi, str. Th. Văscăuteanu nr. 10. Eventualele observatii ale publicului referitoare la activitatea si amplasamentul obiectivului se vor transmite în scris la Agentia de Protectie a Mediului Iasi, str. Th. Văscăuteanu nr. 10, în termen de maximum 30 de zile de la publicarea acestui anunt în ziar. (694168)

■ Societatea comercială POLIROM CO S.A. anunță depunerea cererii pentru emiterea acordului de mediu (autorizatie de mediu) pentru obiectivul: sectie productie avînd ca obiect de activitate tipografie, amplasat în Iași, str. Calea Chisinăului nr. 32. Documentatia tehnică poate fi consultată la sediul firmei din Iasi, str. C. Chișinăului nr. 32, telefon (fax) 230300 sau la sediul Agentiei de Protectie a Mediului Iasi, str. Th. Văscăuteanu nr. 10. Eventualele observații ale publicului referitoare la activitatea și amplasamentul obiectivului se vor transmite în scris la Agentia de Protectie a Mediului Iasi, str. Th. Văscăuteanu nr. 10, în termen de maximum 30 de zile de la publicarea acestui anunt în ziar. (694167)

■ S.C.F. IASSYFARM S.A. Iasi. Managerul Societătii Comerciale Farmaceutice IASSYFARM S.A. Iasi, convoacă Adunarea Generală Extraordinară a actionarilor la data de 16.04.1997, ora 8,00, la Policlinica nr. 1 Iasi - Sala de sedinte, pentru toti actionarii înregistrati în Registrul actionarilor la sfîrsitul zilei de 31 martie 1997, cu următoarea ordine de zi: 1. Analiza si aprobarea bilantului contabil pe anul 1996 și a contului de profit si pierderi - repartizarea profitului, după ascultarea raportului de gestiune si a celui a comisiei de cenzori. 2. Modificarea statutului societătii P.P.M. 3. Aprobarea bugetului de venituri si cheltuieli pentru anul 1997 si a programului de investitii. 4. Alegerea Comisiei de cenzori și a cenzorului extern independent. 5. Diverse. Începînd cu data de 1.04.1997, documentele si materialele informative referitoare la problemele incluse în ordinea de zi se pot consulta gratuit sau procura contra sumei de 50.000 lei de la sediul Societătii Comerciale Farmaceutice IASSYFARM S.A. Iasi, orele 9,00-13,00. Participarea actionarilor la Adunarea Generală Extraordinară se va face în conformitate cu prevederile Ordonantei Guvernamentale nr. 5/97 si Instructiunile C.N.V.M. nr. 8/1996. Formularele de procuri speciale se vor obtine de la sediul societătii (secretariatul adunării generale) contra sumei de 1.000 lei/exemplar. După completarea si semnarea lor, un exemplar al procurii speciale se va depune/expedia la sediul societătii comerciale, pînă la data de 11 aprilie 1997, un exemplar va fi înminat/expediat reprezentantului, cel de-al treilea exemplar rămînînd la actionar. Reprezentarea este admisibilă conform art. 83 din Legea nr. 31/1990 si art. 2, alin. 5 din Ordonanta nr. 5/1997 a Guvernului României. Actionarii care participă la Adunarea Generală se vor prezenta cu buletinul de identitate, certificatul de actionar si eventual procurile speciale de reprezentare. În cazul neîmplinirii cvorumului legal, Adunarea Generală se reprogramează pentru data de 30 aprilie 1997, ora 8:00, în acelasi loc. Informatii suplimentare la telefon 032/147740, int. 131, orele 9,00-13,00.

Decese

✝ Sotul - Vasile, familiile Aurel Frăsina și Constantin Dodu anunță, cu pios omagiu, stingerea din viată, după o lungă suferintă, a celei care a fost ANASTASIA DODU - mamă si bunică de neuitat. Dumnezeu s-o aibă în pază! Înmormîntarea va avea loc duminică, 30 martie 1997, orele 13.00, la Cimitirul "Sf. Vasile". Corpul neînsufletit se află depus la domiciliu. (694158)

✝ Cu inimile sfîșiate de durere, familia și rudele apropiate anunță trecerea în nefiintă, la numai 19 ani, a dragului lor fiu, frate, nepot și verișor - DUMITRU DAN ANGHEL (DORU). Corpul neînsufletit se află depus la capela Cimitirului "Eternitate". Înmormîntarea va avea loc duminică, 30 martie 1997, orele 12.00, la Cimitirul "Eternitate" Iași. Dumnezeu să-l odihnească în pace! (694164)

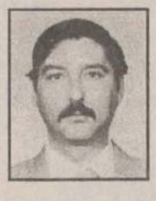

✝ Familia Sucilă anunță, cu durere, decesul celui care a fost CONSTANTIN (PUIU) SUCILĂ. Dumnezeu să-l ierte! (368781)

✝ Sotul- Vasile, familiile Constantin Marcu și Ion Clapon aduc un pios omagiu la stingerea din viată a celei care a fost VIORICA MARINIUC - sotie și mamă de neuitat. Dumnezeu s-o aibă în pază! Înmormîntarea va avea loc sîmbătă, 29 martie, orele 13.00, la Cimitirul "Sfîntul Petru și Pavel". Corpul neînsufletit este depus în strada Ciurchi nr. 53.

✝ Copiii, nurorile, nepotii și rudele apropiate anunță, cu profundă durere, trecerea în nefiintă a celui care a fost un bun tată și bunic - GHEORGHE HUTANU (fost veteran de război, cizmar de meserie), în vîrstă de 90 ani. Înmormîntarea va avea loc astăzi, 29 martie 1997, orele 13.00, în satul Mălăești - comuna Gropnita. Dumnezeu să-l ierte! (368882)

Condoleanțe

✝ Colegii de la Consiliul Local Deleni regretă decesul dlui secretar SAVA și transmit sincere condoleante familiei îndoliate. Dumnezeu să-l ierte! (368776)

✝ A plecat, pe drumul fără întoarcere, cel care a fost prof. ADRIAN VLAS. Sîntem alături de familie și o asigurăm de întreaga noastră compasiune. Familia Irimescu. (694022)

✝ Colectivul CTC - UTCG din cadrul S.C. "Fortus" S.A. Iasi transmite sincere condoleante domnului Aurel Albert, pentru pierderea suferită. (694015)

✝ Colectivul Statiei de Epurare Dancu este alături de colegul Constantin Anghel, la greaua încercare pricinuită de decesul prematur al fiului său - DUMITRU DAN ANGHEL, și transmite condoleante familiei îndoliate. Dumnezeu să-l odihnească în pace! (694174)

✝ Familiile Neculae, Bicajanu și Alupei sînt alături de dna educatoare Rodica Vlas, în aceste momente grele. (694044)

✝ Salariatii Consiliului Local al comunei Deleni, profund îndurerati de disparitia fulgerătoare a dragului și distinsului lor coleg de muncă, cel care a fost VALERIU (LICĂ) SAVA, transmit sincere condoleante familiei îndurerate. Dumnezeu să-l odihnească! (694170)

✝ Familia Mihai Horhogea este alături de familia Botez, la dureroasa despărtire de cel care a fost un bun tată și sot - IOAN BOTEZ, și transmite sincere condoleante familiei îndoliate. Dumnezeu să odihnească sufletul său bun în liniște și pace! Regrete eterne! (694175)

✝ Familia Mihai Horhogea transmite sincere condoleante familiei Vasile Dodu, pentru pierderea sotiei. Dumnezeu s-o odihnească în pace! (694175)

✝ Colectivul Biroului "Service" de la "Tehnoton" S.A. transmite sincere condoleante managerului, ing. Mihai Mărcută, pentru pierderea mamei. (694176)

✝ Serviciul ACQ din cadrul S.C. "Tehnoton" S.A, transmite sincere condoleante dlui director general Mihai Mărcută, pentru pierderea suferită. (694176)

✝ Colectivul Unitătilor nr. 87 - Frizerie și 88 - Coafură este alături de colega Antoaneta Frăsîna, la marea durere pricinuită de pierderea mamei. Dumnezeu s-o odihnească în pace! (694177)

✝ Viorel Dumitru Gheorghiu transmite cele mai sincere condoleante dlui director general Mihai Mărcută, pentru decesul mamei. Dumnezeu să o odihnească în pace! (694178)

✝ Sîntem alături de familie, la marea durere pricinuită de decesul neasteptat al prof. ADRIAN VLAS. Sincere condoleante. Familiile Eugenia Moraru și Candet. (694202)

✝ Tanti Lenuta Cojocaru transmite sincere condoleante și întreaga compasiune Dutei, copiilor și întregii familii Sava, din Deleni, pentru fulgerătoarea disparitie a dragului lor LICUTĂ SAVA. Dumnezeu să-l odihnească! (368886)

✝ Familiile Cojocaru, Alexandrescu și Ilie sînt alături de familia Sava, din Deleni, și regretă profund disparitia prematură a celui care a fost un om deosebit, un sot și un tată iubitor. Un gînd pios și vesnică amintire pentru LICUTĂ SAVA. Dumnezeu să-l odihnească în liniște și pace! (368886)

✝ Colectivul At.. "Poliolefine" - sectia "Microprod." este alături de colega Marcela Colibă, la marea durere pricinuită de decesul tatălui. Dumnezeu să-l ierte. Sincere condoleante. (694258)

✝ Familia Ungureanu transmite sincere condoleante familiei Anton Hutanu, pentru pierderea suferită prin trecerea în veșnicie a tatălui. Dumnezeu să-l odihnească în pace! (694254)

✝ Colectivul Grădinitei cu program prelungit nr. 21 - Iasi transmite sincere condoleante doamnei contabil sef Steliana Toma, pentru pierderea mamei. (694251)

✝ Unitătile nr. 14 - Coafură și nr. 7 - Frizerie regetă decesul colegei lor, Viorica Mariniuc. Dumnezeu s-o ierte! (368450)

✝ Familiile Hriscu și Bursuc transmit sincere condoleate familiei Mariniuc, pentru pierderea sotiei - VIORICA. Dumnezeu să o odihnească în pace! (368449)

✝ Colegii din cadrul serviciului CTC F.C.M. - S.C. "Fortus" S.A. sînt alături de domnul ing. Aurel Albert, la greaua pierdere suferită, și transmit sincere condoleante. (368448)

✝ Colectivul grupei CTC S.M.S - S.C. "Fortus" S.A. transmite sincere condoleante domnului Aurel Albert, pentru pierderea suferită. (368448)

✝ Familiile Costin și Cosmin Ghiroaga sînt alături de Rodica Vlas, în aceste momente deosebit de grele prin care trece, pricinuite de disparitia fulgerătoare a celui care a fost prof. ADRIAN VLAS. Adrian, nu te vom uita niciodată. Dumnezeu să-l odihnească în pace! (694050)

✝ Familiile Dascălu și Hojbotă sînt alături de familia Dodu, la marea durere pricinuită de decesul celei care a fost ANASTASIA DODU. Sincere condoleante. Regrete eterne!

Comemorări

✝ Anuntăm, cu regret și durere, că a trecut un an de cînd s-a petrecut dintre noi prof. GHEORGHE MORĂRAȘU. Ceremonia religioasă va avea loc sîmbătă, 29 martie 1997, orele 13.00, la Cimitirul "Eternitate". Dumnezeu să-l odihnească în pace și să dea liniște sufletului său zbuciumat. (694004)

✝ Oricît ar încerca timpul să astearnă uitarea în sufletele noastre, nu va reuși. Se împlinesc 3 luni de cînd l-am pierdut, pentru totdeauna, pe dragul nostru IONEL CUCIUREANU. Nemîngîiati, îl plîng sotia - Lenuta, copiii - Ionut și Daniel, părintii, socrii, fratii, cumnatii, cumnatele și nepoții. Ai plecat dintre noi cînd puteai să te bucuri de roadele muncii tale, atunci cînd copiii tăi aveau cea mai mare nevoie de un tătic ca tine. Veșnicia te-a cuprins, ne-ai lăsat doar amintirile, dorul, lacrimile și un gol imens în sufletele noastre. Dumnezeu să te ierte și să vegheze la linistea sufletului tău! Nu te vom uita niciodată! (368871)

✝ Familiile Mocanu, din Ruginoasa și Iași, fac cunoscut celor apropiați lor că, pe 30 martie 1997, se împlinesc 7 ani de cînd ne-a părăsit, pentru totdeauna, dragul nostru DUMITRU MOCANU. Flori și lacrimi pe tristul lui mormînt. Dumnezeu să-l odihnească în pace!

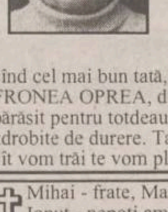

✝ Marcela și Florentina - fiice, Jenică - ginere și dragii lui nepotei - Marian, Florina și Vlad, pentru care a muncit pînă la epuizare, anunță, cu durere, că sîmbătă, 29 martie 1997, se împlinesc 40 de zile de cînd cel mai bun tată, dar mai ales bunic, FRONEA OPREA, din satul Coltu Cornii, ne-a părăsit pentru totdeauna, lăsîndu-ne cu sufletele zdrobite de durere. Tataie, fie-ți țărîna usoară și cît vom trăi te vom plînge și te vom pomeni.

✝ Mihai - frate, Mariana - cumnată, Cătălin și Ionut - nepoti amintesc celor care l-au cunoscut că astăzi, 29 martie 1997, se împlinesc doi ani de la trista despărtire de cel care a fost ing. ALEXANDRU HORHOGEA. Dumnezeu să-l ierte și să-l odihnească în pace! (694035)

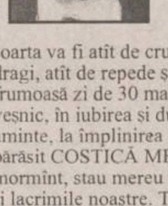

✝ Au trecut zile lungi, pline de lacrimi și durere, pe aleile cimitirului, în încercarea de a te găsi și aduce, din nou, printre noi. Tu, care ai iubit atît de mult viata, tot ce era bun și frumos, nu ai crezut niciodată că soarta va fi atît de crudă, luîndu-te dintre cei dragi, atît de repede și pentru totdeauna, într-o frumoasă zi de 30 martie. Sufletul tău va trăi veșnic, în iubirea și durerea noastră. Aducere-aminte, la împlinirea a doi ani de cînd ne-a părăsit COSTICĂ MERTICARIU. Pe tristul tău mormînt, stau mereu de veghe florile, durerea și lacrimile noastre. Te vom iubi și pomeni în veci! Rodica și Adrian Merticariu.

Mulțumiri

■ Familiile Petru Zgardan și Dan Zugun își exprimă întreaga recunoștință și multumire, pentru înaltul profesionalism de care a dat dovadă, în îngrijirea medicală, doamnei dr Mariana Floareș Chiriac, medic primar, doctor în Cardiologie, de la Spitalul "Sfîntul Spiridon" - Geriatrie. (368761)

■ Prof. Mariana Tudose și copiii multumesc, din suflet, tuturor celor care, prin prezentă, anunturi, telegrame sau cu gîndul, le-au fost alături la conducerea, pe ultimul drum, a celui care fost prof. univ. dr IORDACHI TUDOSE. Deosebite multumiri conducerii Facultătii de Biologie, colectivului Laboratorului de Genetică și Grupului Școlar Agricol Iași. (369450)

AGENDA OMULUI DE AFACERI

IG TRADE

distribuie

APĂ MINERALĂ BORSEC

Comenzi la telefon 032/272213

ROENTER Ltd.

Consulting managerial și de afaceri

- **Asigurăm rapid:**
  - înmatriculări societăți comerciale
  - înregistrări acte adiționale
  - obținem autorizație de funcționare pentru sedii firmă, birouri, depozite
- **Elaborări contracte comerciale**

Iași, Str. A. Panu nr. 13-15, mezanin Telefon 212335
zilnic 9.00-19.00 sîmbătă 9.00-14.00

ED & F MAN ZAHĂR

vinde

ZAHĂR saci - 50 kg

Roman, tel/fax 033/733532

VITALEF SA

VINDE *en gros/en detail*

- CIREȘE CONFIATE (vrac și ambalat) - unic producător
- CONSERVE LEGUME-FRUCTE (producție proprie)
- LEGUME-FRUCTE PROASPETE
- BĂUTURI RĂCORITOARE

ÎNCHIRIAZĂ *spații comerciale/depozitare pentru birouri, sedii firme*

Bd. Chimiei nr. 12, tel./fax 032/137882

ROCAMBOLE

Unic distribuitor BENCKISER

vă oferă:
- gama de detergenți DOSIA
- detergenți SOLE, CALINDA, LIP
- CILLIT, WC PICKER

Transport gratuit.

Tel. 032/217378

ROCAMBOLE

Societate de distribuție

- coniac Napoleon (4 sortimente)
- vodka Tsarkoff, Atheneum
- rom Havana Club
- vermut Barbieri

Produse de calitate însoțite de certificat LAREX
Transport gratuit

Tel. 032/217378

TOFAN GRUP

comercializează: • anvelope și camere auto
(produse de Danubiana și Victoria Florești)

Iași- Șos. Păcurari nr. 92 (în incinta Transmixt SA)
Tel. 032/154.343

LUCEAFĂRUL MOBILUX

produce

- mobilier serie și la comandă

Adaos comercial 0
Prețuri foarte avantajoase

Lețcani, Șoseaua Iași - Tg. Frumos
tel: 018/613573

IRSIDO

Reprezentantă ESSELTE

- **ARTICOLE DE BIROU** (bibliorafturi, caiete mecanice, suporți documente, clipboard-uri)
- instrumente de scris **SCHNEIDER, PARKER, MICRO**
- hîrtie calc, planșete desen, truse/tuș **ROTRING**
- rechizite școlare

Iași, str. Toma Cozma nr. 7A (vizavi de Liceul Negruzzi).
Tel./fax 032/144255

MELIOR

- articole de papetărie ı materiale tipografice (plăci și hîrtie, offset, cerneluri, soluții chimice, ciorapi de umezire)
- utilaje tipografice noi și second hand
- pompe de inaltă presiune KRÄNZEL

Iași, str. G. Ureche, bl. M7
tel/fax: 032-162234, tel: 032-224306

GHEZACO

RULMENȚI

Iași, str. Eternitate nr. 35, tel: 032/272630

AUTO MOTO

AUTOVEHICULE ROMÂNEȘTI

■ **Dacia berlină, nouă, 0 km, albastru-metalizat. Telefon 125594. (368931)**

■ **Dacia 1410, oct. 1989, 42.000 km, preț 12 milioane lei. Telefon 214167.**

■ **Urgent, Dacia 1310, an fabricatie 1988. Preț 11,5 milioane lei. Telefon 174804.**

■ Facilitez procurarea oricărui tip de autoturism Dacia, în maximum 24 ore, pentru persoane fizice sau firme, cu factură sau cu contract vînzare-cumpărare. Telefon 159809. (368173)

■ ARO camionetă, motor D 127. Telefon 177182. (369132)

■ **Dacia 1310, an fabricație 1986, preț avantajos. Telefon 123602; 210645 (int. 115). (369345)**

■ Dacia 1304, 5.000 km, negociabil. Telefon 034/341320. (369248)

■ Oltcit fabricat în septembrie '91, cu baterie Bosch, cauciucuri Barum, tobă inox, functionare ireprosabilă. Preț 8,5 milioane lei, negociabil. Telefon 139445. (368744)

■ Dacia-"papuc" 1309, fabricată în august 1995, motor 1400, stare ireproșabilă. Telefon 031/617217. (3744)

■ Dacia 1100, în stare perfectă de funcționare. telefon 172689. (368340)

■ Dacia 1300, perfectă stare de functionare, dotată pentru taxi, în locație cu vînzare sau de preferință - vînd. Pret negociabil. Telefon 174361. (368345)

■ Oltcit RM, an 1990, în stare perfectă de functionare, piese de schimb, pret negociabil 8 milioane lei. Telefon 143037; 146142. (368692)

■ ARO 204 diesel. Telefon 114330. (368956)

■ Dacia-"papuc", caroserie tablă acoperită cu aluminiu, preț derizoriu. Telefon 178386, după ora 18,00. (368853)

■ ARO 244, cu remorcă, motor Brasov, din 1991 și Dacia 1304, carosată Bistrita, din decembrie 1995. Telefon 031/630373. (4972)

■ **Urgent. Dacia 1310, an fabricatie 1992. Telefon 290319, după orele 16,00. (368849)**

■ Dacia 1310, an 1983, bleu Mamaia, nr IS-44-CGH. Preț negociabil 12,5 milioanel lei, vizibilă bdul Socola. Telefon 134982. (694155)

■ **Dacia 1300, cu elemente 1310, stare foarte bună. Telefon 157087, după orele 17,00. (694159)**

■ Dacia 1310, fabricație 1993. Telefon 123463. (694008)

■ Oltcit Club, în stare bună. Relatii la telefon 762879.

■ **Dacia 1310, an fabricație 1984, și Dacia 1310, cu ridicare pe 31 martie. Telefon 163355.**

■ Dacia 1310, an fabricatie 1989, pret 13 milioane lei, negociabil. Relatii la telefon 035319085.

■ **Dacia 1300, stare perfectă de functionare. Telefon 161271. (694260)**

■ **Dacia 1310, Germania, an fabricatie 86, stare foarte bună. Preț informativ 14 milioane lei. Telefon 163713, între orele 16,00-21,00. (694252)**

Piese

■ S.C. TEHNO ESPERA S.A. produce și livrează, en gros și en detail, subansamble esapament auto Dacia, Oltcit, ARO, Lada și execută la comandă, eșapamente pentru orice marcă străină, după original. Relații la telefon 032/173482. (368352)

■ Motor ARO-Brasov și motor tractor 445, cote normale. Telefon 031/515586. (5056)

AUTOVEHICULE IMPORT

■ Autoturism ZAZ. Telefon 156480, orele 19,00. (368186)

■ **Renault 21 GTS, 1987, recent intrat în țară, stare perfectă de funcționare. Telefon 149456. (367949)**

■ **Cielo, an fabricatie 1996, pret 11.400 USD sau preluare contract, avans plătit 5.700 USD. Telefon 148454, după orele 16,00. (369383)**

■ Vînd Daewoo Cielo. Telefon 213923. (368530)

■ **Vînd Cielo, 0 km GLE, aer conditionat, cauciucuri Michelin. Preț depozit 12.600 USD. Pret vînzare - foarte avantajos. Telefon 212832. (368501)**

■ Citroen BX 19 Diesel, model 1984, înmatriculat, carte de identitate, 1.900 cmc, stare de functionare. Preț 1.900 dolari, negociabil. Telefon 233160. (368737)

■ Skoda 120 L, alb 10, vizibilă la rond vechi CUG, pret negociabil. Telefon 221536. (368636)

■ Mercedes 123 D. Relatii la telefon 031/615147/613867, după ora 19,00. (3738)

■ Raba 10 t, benă înaltă tip F.N.C. (transport cereale) cu sistem basculare. Pot fi luate în calcul și variante de schimb. Telefon 031/525632. (4540)

■ **Ocazie rară! Peugeot 405 gri, înmatriculat, stare excelentă. Preț avantajos. Relații la telefon 032/210892, orele 7,00-9,30; 17,00-22,00. (368820)**

■ **Mașină de teren "Toyota", diesel, 5 locuri plus ladă marfă, înmatriculată. Telefon 149030, pînă la orele 14,00 sau 172467, după orele 14,00. (368826)**

■ **Mașină de teren "Toyota" - 5 locuri plus ladă marfă, neînmatriculată, fără motor. Telefon 149030, pînă la orele 14,00 sau 172467, după orele 14,00. (368826)**

■ **Renault 5 Alpin, înmatriculat, an fabricație 1980, perfect funcționabil. Preț fix 5,5 milioane lei. Telefon 170809 sau 177313. (368833)**

■ BMW 316, înmatriculată, pret 1.000 USD. Telefon 270352. (368880)

■ BMW, 1.600 cmc, 1980, 11.0000 km, stare ireproșabilă, pret 3.000 DM, negociabil, Tudor (T17/416). (368992)

■ Fiat 125 P cu CI, motor defect, reparabil. Telefon 111172. (694054)

■ Cielo GLE-AC, 0 km, rosu rubin. Preț negociabil. Telefon 212832. (694038)

■ Chrysler-GST, 2,2 l, Turbo, motor - 2213, benzină, aer conditionat, turbo injectie, geamuri electrice, închidere centralizată, catalizator, scaune electrice, neînmatriculat, an fabricatie - sept. 1988, 144000 km parcursi, stare perfectă, pret 5500 USD negociabil. Telefon 215483 - Gigi. (694031)

Piese

■ Motoare, plus cutie cu acte de vamă, pentru Opel, BMW, Volkswagen. Telefon 133056. (369438)

■ Piese Audi 80. Telefon 159494. (368426)

■ Faruri Ford Escort, model '81-'84. Telefon 133056. (369438)

■ **SC vinde Piese auto, second hand: Renault, Peugeot, Citroen, VW, Ford, Opel, Fiat etc. - str. Tolstoi 14 (depozite COMTRAST, lîngă Cimitirul Evreiesc), Bacău. Telefon 034/110024. Program: 10,00-17,00.**

DIVERSE

■ **TV 14 C, în perfectă stare de circulație, preț avantajos. Relatii la telefon 126986. (369109)**

■ **Două tractoare U650 (an fabricatie: 1990, 1995), semănătoare SUP29 (1995), două pluguri și combină cereale Massey-Ferguson. Preț negociabil. Telefon 763932. (368400)**

■ Tractor U650, perfectă stare de functionare, si diverse piese de schimb. Pret negociabil. Telefon 270082, după orele 15,00. (368198)

■ Tractor U650 M, an fabricatie 1993 - familia Constantin Bălăcianu, Podu-Iloaiei. Telefon 740437. (368194)

■ **Urgent, dubă VW, an fabricatie 1988, motorină, vama plătită, înmatriculabilă, masa max. 3,5 t, roti duble spate, albă, stare exceptională. Relații la telefon 271250, orele 17,00-23,00. (368496)**

■ **Urgent, camion Roman AB Saviem 797, tip 8.135, an fabricatie 1982, masa max. 10 t, motorină, tractiune spate, culoare verde-albastru, capacitatea rezervorului - 140, înmatriculat, functionabil. Telefon 271250, orele 17,00-23,00. (368496)**

■ Tractor si plug, rep. capit., cauciucuri noi, pret 40 milioane lei. Telefon 270598. (368316)

■ Tractor, an fabricatie 1993, cu remorcă, înscris în circulatie. Telefon 3, Bălăbănesti, județul Galati, după orele 20,00. (368564)

■ Remorcă usoară pe două roti, echipată cu 20 stupi pentru transportat albine în pastoral. Relatii 032/763454.

■ Microbuz Mercedes 100D, 2.400 cmc, Diesel, 1990. Telefon 213101; 211579. (368604)

■ Motocicletă "Voshod". Telefon 111447. (368609)

■ Urgent, tractor U 650 plus plug. Telefon 762559 sau 761201.

■ Rulotă "Felicia" 2.500, înmatriculată, CI, stare foarte bună. Telefon 145616. (368944)

■ Dubă 5,5 t, motor Saviem înmatriculată RC, verificare tehnică la zi, în circulatie. Telefon 123560. (368978)

■ Tractor U 650, cu disc, com. Tg. Frumos. Telefon 710004; 710725.

■ S Autocamion Raba Turbo, 22 tone. Telefon 210981; 211128. (368769)

■ Camion Saviem cu atelaj și 100 butelii, motor electric 45 kw/950 turatii si de 75 kw/950 turatii, copiator tip "Minolta EP 70", vibrochen ARO, tren fix cutie viteze Saviem. Relatii la 031/552252.

■ Barcă cu motor - 6 locuri, nouă. Informatii la telefon 130153 (orele 9,00-14,00); 232032 (între orele 19,00-22,00) sau Magazinul AVPS - Piatra-Neamt. Telefon 033/214170. (626372)

■ SC START SA Brăila, Aleea Parcului nr. 1 vinde mijloace de transport de mare capacitate. Lista mijloacelor de transport poate fi consultată zilnic la sediul societătii, compartimentul tehnic. Precizăm că toate mijloacele de transport sînt în perfectă stare de functionare. Relatii suplimentare la telefoanele: 039/672740 sau 039/673238.

■ Urgent, IFA L 50, în stare de functionare, cu revizia tehnică făcută pînă în 1998. Telefon 154348. (368443)

■ Vînd autocamion SRD, în stare bună de functionare; remorcă 5 tone, grajd din boltari, cu 2.000 mp., pămînt în localitatea Soroceni, com. Unteni; 2 capsatoare pentru suc sau bere; pompă pentru irigat 7,5 kw; ARO 244 cu motor Brasov, an fabricatie 1989; semiremorcă ARO. Telefon 031/518391. (4486)

■ Autodubă izotermă, marca IVECO 3510 Turbo Daily.Telefon 133189. (694053)

■ **Urgent, tractor U 650 M, stare foarte bună de funcționare. Pret informativ 25 milioane lei, negociabil. Telefon 270082. (368936)**

■ Raba 10 tone, stare perfectă. Decebal nr. 35 - Brăila. Telefon 039/615669 - fam. Pînzariu.

HOROSCOP

BERBEC
(21 mart. - 20 apr.):

✋ Nu este momentul să "vi se pună pata" pe cineva apropiat, situația este confuză. S-ar putea să constatați că persoana în cauză este cea mai puțin vinovată.

TAUR
(21 apr. - 20 mai):

👍 "Giumbuslucurile" dvs. au priză la public, însă nu este cazul să abuzați. Din cînd în cînd, o notă de sobrietate v-ar prinde bine, mai ales în contextul acesta.

GEMENI
(21 mai - 21 iun.):

✋ Vă aduceți partenerii la exasperare, cu neputința dvs. de-a ieși din tabieturi. E foarte bine că vă respectați, însă nu vă dați seama că și ceilalți pretind același lucru?

RAC
(22 iun. - 22 iul.):

👌 Intențiile dvs. caritabile sînt binevenite, cineva stă cu sufletul la gură în asteptarea lor. Nu e nevoie să faceți caz de asta, publicitatea o vor face alții.

LEU
(23 iul. - 22 aug.):

✋ Informațiile se contrazic, fiecare are grijă să mai pună, și de la el, cîte ceva. De aceea, e de preferat să mergeți pe fir, pînă la punctul unde se înnoadă mai multe fire.

FECIOARĂ
(23 aug. - 22 sept.):

✋ Zvonurile care circulă au ceva la bază, vorba ceea: nu iese fum fără foc. Dar dacă fumul e-un firicel care deabia mai răsuflă, de pe urma unui foc deja stins?

BALANȚĂ
(23 sept. - 22 oct.):

👎 Sînt mai multe nepotriviri între ceea ce vă propuneți dvs. și ce asteaptă alții. Totul e să vă puneți de acord în toate privințele, fără prea multă bătaie de cap.

SCORPION
(23 oct. - 21 nov.):

✋ Ați atacat o tonalitate "acută", care nu vă este caracteristică și nu vă stă bine. Puteți obține ceea ce v-ați propus, mergînd pe altă cale, mai puțin "accidentată".

SĂGETĂTOR
(22 nov. - 21 dec.):

👎 Riscați destul de mult amestecîndu-vă într-o cabală de calitate îndoielnică. Pentru moment, s-ar putea să nu resimțiți nici un recul, însă viitorul este aproape.

CAPRICORN
(22 dec. - 19 ian.):

👌 Aveți o încredere tonică în ceea ce vreți să faceți, sînteți contagios (contagioasă). Păcat că situațiile în care i-ați putea "molipsi" pe alții sînt rare.

VĂRSĂTOR
(20 ian. - 18 febr.):

✋ Calitățile dvs. sînt îngrădite de niște prevederi de-a dreptul birocratice. Nu trebuie să dați semne de nervozitate sau de nerăbdare, ele ar fi citite greșit.

PEȘTI
(19 febr. - 20 mart.):

👍 Declarațiile pe care le faceți nu sînt în concordanță cu promisiunile anterioare. Reglați-vă conturile cu mai multă discreție și veți avea de cîștigat.

LEGENDA:

- 👎 - *vă paște ghinionul;*
- ✋ - *prudența e mama înțelepciunii;*
- 👍 - *n-aveți nimic de pierdut;*
- 👌 - *șansa vă surîde*

TURISM

TOTEM TURISM

EXCURSII EXTERNE

Italia, Franța, SUA, Cipru, Austria, Grecia, Anglia, Spania, Israel

TRANSPORT INTERNAȚIONAL AUTOCAR EUROPA (inclusiv Italia)

TRANSPORT AERIAN - Agent AIR MOLDOVA INTERNAȚIONAL

eliberări bilete și rezervări pentru orice direcție cu plecări din Iași

CASA TINERETULUI IAȘI
tel. 032/213545

net
Compania de Turism NORD-EST TOURS

GRECIA - plajă la Volos - vară '97
235 USD - 6 nopți cazare, 6 pensiuni complete, transport autocar

Transport aerian prin: KLM, Air Moldova International, DAC AIR, TAROM, BRITISH AIRWAYS, AIR FRANCE, SWISS AIR

Transport rutier prin: TOURING, EUROTIME, EUROLINES, EUROPABUS, DOUBLET

CASA MODEI (mezanin)
tel. 032/117596, 213450
fax 032/144577, 270415

SIMIAN

Excursii externe: Italia - Spania (Franța); Franța, Egipt, Thailanda, India, turul Europei II, Austria, Grecia, Norvegia, Tunisia, SUA

Excursii interne: traseu la solicitare

Transporturi internaționale - Europa (inclusiv Italia)

Iași, str. C. Negri bl. C2 (lîngă Biserica Bărboi)
tel./fax: 032/215393

OLIMP
Agenție de turism
1997

Vacanțe - Odihnă - Tratament
Orice destinație internă sau externă
Sezon estival 1997 - Grecia

IMPORTANT
Din acest an un nou sistem de vînzări!

Iași, str. Gavril Muzicescu nr. 6, bl. 7A, mezanin
(fundație, deasupra Universității Petre Andrei),Tel: 215524, 215529

OFERTA LOCURILOR DE MUNCĂ

Oficiul Fortelor de Muncă Iași
Locuri de muncă vacante:

1. IASITEX - 100 confectionere;
2. RATC - 50 controlori, 10 lăcătuși; 3. IASICONF - 100 confectionere; 4. PLUMBER - 6 instalatori;
5. MOBART - 6 tîmplari necalificați;
6. TERMOL - 10 ingineri M.T., 10 ingineri I.C., 10 economiști, 10 absolventi liceu economic;
7. SIGUAS - 15 dulgheri;
8. AVATTI - 5 zidari;
9. IASICON - 10 zidari, 5 fierari betoniști;
10. CASA - 5 zugravi, 5 mozaicari, 5 fierari betoniști, 5 zidari;
11. DIRECȚIA DE POȘTA - 2 șoferi-cat. B, C, E, un inginer CCIA, 1 referent financiar;
12. GEVAS - 1 agent comercial;
13. METALO-CHIMICE - 1 motopompist, 1 instalator sanitar;
14. BURGEOIS (C. Negri 62) - 3 vînzătoare;
15. CERAMICA - 80 lăcătusi mec.-electromec.;
16. DOSOFTEI - 1 inginer șef complex, 1 retusor, 1 culegător necalificat, 2 ajutor bucătar;
17. MULTITRADE - 3 sudori, 10 lăcătuși conf. metalice, 1 vopsitor pistol, 3 chimiști rășini poliesterice;
18. MODAN LUX - 5 confecționere;
19. NIELA CON - 4 agenti comerciali.

Pentru relatii, vă rugăm să vă adresați la Oficiul Forțelor de Muncă Iași (str. 9 Mai nr. 16).

Oficiul Forțelor de Muncă Pașcani
Locuri de muncă vacante:

1. S.C. DOMTOUR-TRANSTIR S.R.L. - 24 muncitori necalificati, 25 tîmplari, 4 șoferi categ. C, D, E, 4 operatoare calcul, 2 ingineri electroniști, 1 economist plan export, 1 economist finante. Relatii la telefon 763555; 761434; 761111;
2. S.C. ADEMS S.R.L. Pașcani - 2 ingineri prelucrare lemn, 2 ingineri mecanici, 5 tîmplari, 3 ingineri electroniști, 3 conducători auto profesioniști, categ. A, B, C, 2 sudori electric-autogen, 1 zidar, 1 vopsitor. **Relatii la telefon 761758, 761468.**

AGENDA AUTO

Castrol dealer autorizat
MICHELIN
DUNLOP
BOSCH

INFOTEC SRL
luni - vineri 9,00 - 18,00
sîmbătă 9,00 - 14,00
Str. Împăcării nr. 35, bl. 919
☎ 221405, 126816

SIX SRL
- vopsele STANDOX
luni - vineri 9,00 - 18,00
sîmbătă 9,00 - 12,00
Străpungere Ștefan cel Mare nr. 3
☎ 117557

BOSCH
MONROE amortizoare
RUEDAS SRL
luni-vineri 8,00 - 20,00
sîmbătă 8,00 - 16,00
duminică 9,00 - 14,00
Str. Armeană nr. 5, tel. 112239

AUTO RICAMBI auto ricambi
● Importator piese auto
luni - vineri 9,00 - 18,00
sîmbăta 9,00 - 14,00
☎ 225151 (magazin) Piața CUG
☎/FAX 232856 (birouri)

PARBRIZE
A.G.E.R. SERVICE
AUTO GLASS EXPRES ROMANIA SERVICE
● Geamuri import vest pentru toate tipurile de autovehicule (și en gros)
● Asigurăm și montaj, cu set de soluții originale
Str. N. Gane nr. 15 ☎/FAX 210351

BRAS srl
luni-sîmbătă 8.00-20.00
duminică 8.00-13.00
Str. Silvestru nr. 4
☎/fax 214.910

BERTO IMPEX SRL
COMUNICAȚII ȘI SISTEME DE SECURITATE
DISTRIBUITOR ZONAL
●Alarme auto ENFORCER - SUA
Hotel Traian, cam. 402/412
☎/FAX 211114

TOFAN GRUP
luni - vineri 8,00 - 16,00
Șos. Păcurari nr. 92
în incinta TRANSMIXT SA
(AUTOBAZA 2)
☎ 032/154.343

SERVICE MOARA DE FOC
MOLDOVA TRICOTAJE
● Mecanică, tinichigerie, vopsitorie, vulcanizare
Program 9,00 - 16,00
str. Moara de Foc nr. 29 ☎117016

AUTOSHOP
luni - vineri 8,00 - 22,00
sîmbătă 8,00 - 18,00
Str. Nicolina nr. 33
(rond vechi CUG)
☎221849; FAX 222403

S.C. **INTER expres** S.R.L.
● Piese de schimb, anvelope, acumulatori, accesorii
Program 8,00 - 18,00
Str. Socola nr. 18 (lîngă Cotnari)
☎ /FAX 230278

AMRS SRL
● **Amortizoare SACHS**
luni - vineri 8,00 - 18,00
sîmbătă 8,00-12,00
Str. Păcurari nr. 78
☎ 032/214150

☎ TELEFOANE UTILE: FARMACII

. **FARMACIA A.T.I.- PULS**
Soseaua Natională 164, bl. D (Podu Roș)
zilnic : 8.00 - 20.00
sîmbăta :9.00 - 18.00
duminica : 9.00 - 18.00
☎ **233.242, 233.223**

FARMACIA SF. LAZĂR -
zilnic : 8.00 - 20.00
sîmbăta : 8.00 - 14.00
duminica : 8.00 - 14.00
☎ **230.153**

NOREX PHARM
Str. Grigore Ureche nr. 1
(Centrul Civic, lîngă Tribunal)
zilnic: 8.00 - 20.00
sîmbăta: 9.00 - 18.30
duminica: 9.00 - 13.00
☎ **216.382**

FARMACIA GHIȚUN -
Cuza Vodă 27
zilnic : 7.00 - 20.30
sîmbăta : 8.00 - 15.00
☎ **147.077, 231.876**

SALVIA
Cuza Vodă 1
zilnic : 7.30 - 20.30
duminică : 8.30 - 14.00
☎ **210.340**

SEMIS -
Străpungere Silvestru nr.7
zilnic : 8.00 - 20.00
duminica: 9.00 - 17.00
☎ **210.542**

REMEDIA -
Str. Gării 30
zilnic : 7.30 - 20.00
sîmbăta : 8.00 - 14.00
duminica : 8.00 - 14.00
☎ **146.325**

FARMACIA 4
Bd. Ștefan cel Mare nr. 3
zilnic : 7.30 - 19.30
sîmbăta : 8.30 - 13.30
☎ **142.020**

BEST FLORA
Str. Vasile Lupu 108
zilnic: 8.00 - 20.00
duminica: 8.00 - 14.00
☎ **271.962**

FARMACON
Str. Gavril Muzicescu
(lîngă Palatul Telefoanelor)
zilnic: 8.00 - 21.00
sîmbăta: 8.00 - 16.00
duminica: 8.00 - 14.00
☎ **213.050**

11. **LIMA FARM**
Bulevard Tudor Vladimirescu 306
zilnic: 7.30 - 19.00
sîmbăta: 8.00 - 13.00
duminica: 10.00 - 12.00
☎ **114.453**

12. **FARMACIA NR. 1 Iași**
B-dul Dacia nr. 32
zilnic: 8.00 - 16.00
sîmbăta: închis
☎ **153.498**

13. **FARMACIA NR. 2 Iași**
Piața Unirii nr. 3
zilnic: 7.00 - 20.00 - 7.00
sîmbăta: program permanent
duminica: program permanent
Farmacie cu gardă
☎ **116.029**

14. **FARMACIA NR. 7 Iași**
Socola nr. 9, bloc E.1
zilnic: 7.00 - 20.00
sîmbăta: 8.00 - 14.00
☎ **132.293**

15. **FARMACIA NR. 9 Iași**
Sălciilor, bloc 828 Nicolina II
zilnic: 7.00 - 20.00
sîmbăta: 8.00 - 14.00
☎ **122.782**

16. **FARMACIA NR. 11 Iași**
Vasile Lupu 160, bloc G.3
zilnic: 10.00 - 18.00
sîmbăta: închis
☎ **175.457**

17. **FARMACIA NR. 15 Iași**
B-dul Independentei nr.23
zilnic: 7.00 - 20.00
sîmbăta: închis
☎ **116.408**

18. **FARMACIA NR. 50 Iași**
Vasile Lupu 8, bloc D.3
zilnic: 7.00 - 20.00
sîmbăta: 8.00 - 14.00
☎ **172.867**

19. **FARMACIA NR. 86 Iași**
Str. Măgurii nr. 4, Nicolina II
zilnic: 7.00 - 20.00
sîmbăta: 8.00 - 14.00
☎ **122.459**

20. **UNITATEA TEHNICO-MEDICALĂ Iași**
Sălciilor, bloc 828, Nicolina II
zilnic: 8.00 - 16.00
sîmbăta: închis
☎ **124.646**

21. **ALSOC - FARMAVITA**
Sf. Andrei nr. 4
(lîngă Biserica Sf. Andrei)
zilnic: 9.00-19.00
sîmbăta: 9.00-14.00
duminica: 9.00-14.00
☎ **112043**

22. **FARMACIA FRUMUSEȚE FARMEC**
Păcurari, bl. 540
zilnic : 8.00 - 19.00
sîmbăta : 8.00 - 15.00
☎ **163.615**

23. **EUROPHARM HOLDING**
Cerna 1 (Mircea cel Bătrîn)
zilnic : 8.00 - 20.00
sîmbăta : 8.00 - 14.00
duminică: 8.00 -14.00
☎ **224.109**

24. **ANDA FARM**
Sos. Păcurari, bl. 474
zilnic : 8.00 - 20.00
sîmbăta : 8.00 - 16.00
duminică : 9.00 - 13.00
☎ **252.254**

25. **SANOFARM**
Aleea Sadoveanu 4A
zilnic : 8.00 - 17.00
sîmbăta : 8.00 - 12.00
☎ **147.162**

26. **ALDAMED - TEHNICĂ MEDICALĂ**
V. Alecsandrii 1
zilnic : 8.00 - 19.00
sîmbăta : 8.00 - 15.00
☎ **215.500**

27. **BABY FARM**
V. Lupu 70-74
zilnic : 8.00 - 20.00
duminică: închis
☎ **271.357**

28. **TEOFARM**
Tutora 2
zilnic : 8.00 - 20.00
duminică: închis
☎ **231.118**

TELEFOANE UTILE
CABINETE ȘI FARMACII VETERINARE AUTORIZATE

1. CABINET VETERINAR SALVANIM
Str. Uzinei nr. 32
zilnic: 10.00 - 13.00; 15.00 - 18.00
sîmbătă, duminică: 10.00 - 13.00
☎ **032/212184**

2. FARMACIA VETERINARĂ BIOVET
Strada Primăverii, nr. 23 (lîngă Policlinica Industrială)
Program:
zilnic: 9.30 - 17.30
sîmbătă: 9.30 - 13
duminică: închis
☎**032/233414**

3. CABINET VETERINAR INTER-SERVICE VET
S.C. Interservice Vet
Strada Sf. Atanasie, Nr. 12
zilnic :10.00 - 13.00, 16.00 - 20.00
sîmbăta : 10.00 - 13.00
duminica : 10.00 - 13.00
☎ **032/217111**

4. ASOCIAȚIA CHINOLOGICĂ A MUNICIPIULUI IAȘI
(singura recunoscută de A.CH.R. și F.C.I)
Strada Sf. Atanasie, Nr. 12
Relații la toate cabinetele veterinare particulare autorizate sau la telefon:
☎**032/217111**

5. CABINET ȘI FARMACIE VETERINARĂ
S.C. UNIVET SRL
Strada Ion Creangă, nr 15 (lîngă Alimentara Triumf)
Program
zilnic : 9.00 - 13.00, 15.00 - 20.00
sîmbăta : 10.00 - 13.30
duminica : 10.00 - 13.30
☎ **032/176647**

6. FARMACII VETERINARE INTER-SERVICE VET
S.C. Interservice Vet
Strada Arcu, Nr. 33
zilnic : 9.00 - 17.00
sîmbăta : 9.00 - 13.00
duminica : închis
Piața Chirilă
zilnic : 9.00 - 17.00
sîmbăta : 9.00 - 13.00
duminica : închis

7. CABINET VETERINAR ANIMAVET
Str. Aleea Oltea Doamna nr. 4
(În spatele Bisericii Catolice din Nicolina)
zilnic: 10.00 - 13.00; 16.00 - 19.00
sîmbătă, duminică: 10.00 - 13.00
☎ **032/220028**

☎ TELEFOANE UTILE

☎ **SALVARE: 961**
☎ **POMPIERI: 981**
Pașcani: 981, 761774
☎ **POLITIE:**
Inspectoratul Judetean Centrala 140720; Dispecerat 146666; Municipiu Centrala 140020 Dispecerat 146840/955 Ofițer de serviciu 146850; Serviciul Circulatie - 140070.
☎ **SERVICII MEDICALE MOBILE CORPO-SAN (asistență medicală non-stop de urgență la domiciliu): 113130**
☎ **PROTECTIA MUNCII.: 116139**
☎ **ASOCIATIA ROMÂNĂ ANTI-SIDA, HOTLINE SIDA: 210024**
☎ **AGENȚIA C.F.R.: 147673**
☎ **INFORMATII GARĂ: 146333**
☎ **AUTOGARĂ: 146587**
☎ **TAXICOM, dispecerat: 953, 146593**
☎ **GO-TAXI, dispecerat: 222060**
☎ **TAXI ROMARIS, dispecerat: 215555, 222222**
☎ **TAXI LYON TRANZ, dispecerat: 214214**
☎ **AGENTIA TAROM: 115239**
☎ **INFORMATII AEROPORT: 174058;271590**
☎ **STATII PECO: Baș Ceauș - 176865; Aurel Vlaicu - 175872; Bucium - 132891; Crișan - 112182; Păcurari - 164142; Sărărie - 147480.**
☎ **A.C.R. - informații utile: 112345, 130177.**
☎ **DISPECERATE: R.A. Gaz-Metan - 928; 141737; R.A. Apă-Canal - 214271 (centrala - 215410); Renel - 147070, deranjamente - 929; Termoficare - 141956; R.A. Locuința - 112434; Telefoane - Deranjamente - 921;**
☎ **GARDA FINANCIARĂ: 114065, 12427.**
☎ **ADMINISTRATIA FINANCIARĂ: 143030**
☎ **TRIBUNAL: 146300**
☎ **PROCURATURĂ: 212566**
☎ **CAMERA DE COMERȚ: 117757**
☎ **CENTRUL MILITAR JUDETEAN: 146370**
☎ **ȘTATUL MAJOR JUDETEAN DE APĂRARE CIVILĂ: 214470**
☎ **HOTELURI: Moldova - 142225; Traian - 143330; Unirea - 142110; Continental - 114320; Sport - 232800; Orizont - 112700**
☎ **POLICLINICA CU PLATĂ: triaj informatii - 117244**
☎ **OFICIUL JUDETEAN PENTRU PROTECTIA CONSUMATORILOR: 145392.**
☎ **AGENTIA DE PROTECTIA MEDIULUI: 214357**
☎ **LABORATOR ANALIZE "PRO FAMILIA": 230431**
☎ **FUNDATIA PENTRU PROTECȚIA ANIMALELOR "SALVANIM" - anunțuri pierderi/găsiri animale: 212184**
☎ **Vama Nicolina - 142817**
☎ **Punct vamal Of. Poștal 13 - 113093**
☎ **Direcția Regională Vamală Iași - 127779; 130154**

CARNETUL ZILEI

VREMEA

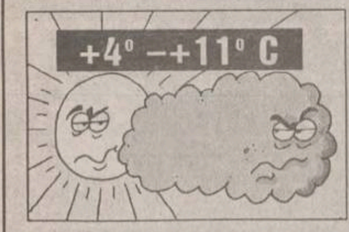

■ Temperatura aerului, în următoarele 48 de ore, va fi în ușoară scădere, dar vremea va fi normală din punct de vedere termic pentru această perioadă. Cerul va fi noros la acoperit, iar pe spații extinse, în special în prima parte a intervalului, va ploua și sub formă de aversă. Vîntul va sufla slab la moderat, cu intensificări trecătoare de 50-55 km/h, din sector V-NV. Temperatura aerului va avea valori maxime cuprinse între 5° și 11° C, iar minime între 0° și 4° C.**(Centrul de Prevedere a Vremii Bacău)**

CALENDARUL CREȘTIN - ORTODOX

Sîmbătă: ✝ **Cv. Marcu și Chiril diaconul** ***(Pomenirea morților)***
Duminică: ✝ **Cv. Iaon Scărarul; sf. prooroc Ioad; sf. Evula**

CALENDARUL CATOLIC

SÎMBĂTA SFÎNTĂ

Duminică: **ÎNVIEREA DOMNULUI (PAȘTELE)**
Sf. Ioan Climac (Scărarul, abate)

FARMACII DE GARDĂ

Farmacia nr. 2, Piața Unirii (tel. 116029).

SPITALE DE GARDĂ

Sînbătă: **Spitalul "Sf. Spiridon"** (tel. 142730): Clinica a III-a Medicală; **Spitalul de Urgență** (tel. 140690); **Maternitatea "Cuza Vodă"** (tel. 143320).

Duminică:**Spitalul "Sf. Spiridon"** (tel. 142730): Clinica a II-a Medicală; Clinica I Chirurgie; **Maternitatea "Elena Doamna"** (tel. 210390/ 210394/210392).

SERVICII UTILE

CONTABILITATE, EXPERTIZE ȘI AUDIT
☎ - **032/113486**

SC PALMIR SRL
executā
MONUMENTE FUNERARE,
☎ - **032/20722, 179676**

S.C. 6M
REPARAȚII FRIGIDERE
La domiciliul clientului
Garanție 2 ani
☎ - **032/251006**

CONSTRUCȚII METALICE
Închideri balcoane, atelier mecanic
☎ - **032/117512**

INSTALAȚII SANITARE, ÎNCĂZIRE GAZE ȘI ELECTRICE
☎ - **032/259411**

REPARAȚII FRIGIDERE
La domiciliul clienților
☎ - **032/145523**

AGENȚIA VICOSAN
Menaj, îngrijire, supraveghere copii și bătrîni
☎ - **032/126897, orele 9,00 - 19,00**

SPĂLĂTORIE, CURĂȚĂTORIE CHIMICĂ RAPIDĂ
SC RAINBOW SRL
☎ - **032/124636**

SC "MIOR" SRL
ÎMPUȘCĂM BOLȚURI PRECIS, IEFTIN, RAPID
☎ - **032/117920**

JOYEUX JOUJOU
Grădiniță de limbă franceză
☎ - **032/114263**

SC "POLAR SERVICE" SRL
Reparații figidere
☎ - **032/220859**

SISTEME DE PAZĂ ȘI PROTECȚIE AUTO ȘI IMOBILE
La beneficiar
☎ - **01/2406193**

TEATRUL NAȚIONAL

■ Teatrul Național "Vasile Alecsandri" prezintă, sîmbătă, 29 martie, la orele 19.00, premiera spectacolului **"D' ale carnavalului"**, de **I. L. Caragiale**. Regia Sorana Coroamă Stanca
Duminică, 30 martie, la orele 18.00, în sala Studio, va avea loc o reprezentație cu spectacolul **"Conu' Leonida față cu reacțiunea"**, de **I. L. Caragiale**. Regia Teodor Corban.

TEATRUL "LUCEAFĂRUL"

■ Teatrul "Luceafărul" prezintă, duminică, la orele 10.00, spectacolul **"Punguța cu doi bani"**, iar la de la orele 11.30, în sala mare, spectacolul **"Ursul păcălit de vulpe"**.

RADIO HIT

Sîmbătă: 6,00-10,00 PRIMA ORĂ; 9,30 - Sport ■ 10,00-14,00 SENS UNIC; 12,55 Sport ■ 14,00-18,00 WEEKLY TOP 40 ■ 18,00-21,00 MUSICA E - Retrospectiva muzicală a săptămînii în 3 ore de program ■ 21,00-0,00 DISTRACTIE PLĂCUTĂ ■ 0,00-6,00 MEGAMIX FIESTA
Duminică: 6,00-10,00 PRIMA ORĂ; 9,30 Sport ■ 10,00-13,00 WEEKEND NO 1 - O incursiune printre hiturile anilor '50, '60, '70, '80 ■ 13,00-14,00 COCA COLA PLANET LIVE ■ 14,00-18,00 TOP HIT AIRPLAY - Show-ul în care puteti asculta cele mai difuzate piese de pe frecventa de 94,9 MHZ. Pop, rock si dance într-un singur program! ■ 18,00-19,00 CAMEL GRETEST HITS ■ 19,00-23,00 DOSARELE X si O - Un program din care afli ce îti este interzis; 19,30 Sport ■ 23,00-2,00 PUNCT OCHIT, PUNCT LOVIT ■ 2,00-3,00 COCA COLA PLANET LIVE (r) ■ 3,00-6,00 MUSICA E (r)

RADIO NORD - EST

Sîmbătă: 7,00-12,00 PE STOMACUL GOL. Emisiune-maraton de informații, muzică, divertisment si concursuri (9,00-10,00 - ORA FĂRĂ BULETIN - emisiune pentru copii realizată de Vasilica Oncioaia și Geo Sfaiter, actori la Teatrul "Luceafărul") ■ **12,00-14,00 ÎN RÎND CU LUMEA** - o emisiune despre curente la modă (în film, muzică, vestimentatie etc.). Realizator Octavian Tudorache ■ **14,30-16,00 POLYGRAM HITS.** Realizator Andi Barbu ■ **16,00-18,00 TOP 20 RADIO NORD EST.** Realizator Gabriela Gugeanu ■ 18,00-19,00 BBC: Buletinul de stiri si programul Actualitatea ■ **19,00-21,00 CLASIC TOP 10**. Epoca de aur a muzicii pop în 120 de minute. Realizator Sandi Leonties ■ 21,00-21,30 BBC: Buletinul de stiri si Actualitatea ■ **21,30-0,00 DEDICAȚII MUZICALE**. Muzică la cererea ascultătorilor. Gazde: Gabriela Gugeanu si Sandi Leonties ■ **0,00-4,00 NOAPTE DE DANS** ■ 4,00-7,00 VOA Express
Duminică: 7,00-12,00 WEEK-END SPECIAL. Matinal duminical realizat de Andi Barbu si Costi Rezlescu (8,00-8,30 BBC: Buletinul de stiri si Actualitatea). ■ **12,00-16,00 MEGA 72.44.** Magazin muzical duminical. Realizator Sandi Leonties ■ 16,30-17,00 PULS NORD EST. Stiri, reportaje, interviuri, relatări, retrospectiva evenimentelor săptămînii. Realizator Ovidiu Șimonca ■ 17,15-18,00 TOPUL BRITAMIC - BBC ■ 18,00-19,00 BBC: Buletinul de stiri si Actualitatea ■ **19,00-21,00. 100% ROCK**. Realizator Fabrice Rusu Banu ■ **21,00-0,00 DEDICATII MUZICALE**. Muzică la cererea ascultătorilor. Gazdă Octavian Tudorache ■ 0,00-5,00 VOA Express ■ 5,00-5,30 Ritmuri de înviorare

Radio CONTACT

Sîmbătă: 5,00-8,00 Bună dimineata! (7,20 Drumul banilor, rubrica prezentată de Radio Contact si revista "Capital". Meteo, sport, horoscop, concursuri, aniversări, revista presei, recomandări TV, actualitatea prin informatii, reportaje din tară si corespondente BBC) ■ 8,00 - 11,00 Azi în Iasi - Super week-end (informații locale, concursuri, muzică) ■ 12,50 - 12,55 Contact politic (emisiune de comentariu politic) ■ 13,00 - 13,00 "Contact-film" (prezentarea premierelor săptămînii, comentarii de specialitate, recomandări, interviuri, extrase din coloanele sonore ale filmelor) Realizator: Liana Stanciu ■ 16,00 - 19,00 Top 50 Radio Contact România (clasamentul săptămînal al celor mai bune 50 de noutăți muzicale, alcătuit pe baza scrisorilor primite de la ascultători) ■ 19,00 - 22,00 Seara la Iași (Program de divertisment: informatii diverse, concursuri, muzică)

■ **Acolo unde buna dispozitie nu are limite, o noapte doar pentru tine, începînd cu ora 22,00 - "PARTY ALL THE TIME" - și tu știi de ce.**

Duminică: 5,00-8,00 Bună dimineata! (7,20 Drumul banilor, rubrica prezentată de Radio Contact si revista "Capital". Meteo, sport, horoscop, concursuri, aniversări, revista presei, recomandări TV, actualitatea prin informatii, reportaje din tară și corespondente BBC) ■ 8,00 - 11,00 Azi în Iasi - Super week-end (informatii locale, concursuri, muzică) ■ 11,00 - 11,15 Fir direct cu America (Actualitatea de peste ocean si ce mai stim despre obiceiurile americanilor într-o corespondentă de la Los Angeles ■ 19,00 - 22,00 Seara la Iasi (Program de divertisment: informatii diverse, concursuri, muzică) ■ 22,00 - 24,00 Retrospectiva săptămînii sportive, rezultate si comentarii într-o emisiune în care nu lipsesc invitați din lumea sportului ■ 24,00 - 01,00 Legende rock (istoria celor mai tari trupe din lumea rock-ului)Realizatori: Cristi Dicianu și Alex Revenco

■ **Te interesează sportul și vrei să fii informat, ce s-a întîmplat într-o întreagă săptămînă află la "SPORT WEEK-END" începînd cu ora 22,00**

RADIO IAȘI

Sîmbătă: 6,00-8,30 Diminetile noastre ■ 7,00 Radiojurnal posturile centrale de radio ■ 9,00-9,40 Onoare patriei ■ 9,40-10,00 Voci ale muzicii usoare românesti ■ 10,00-10,05 Buletin de stiri ■ 10,05-10,40 Planeta copiilor ■ 10,40-10,50 Varietăti muzicale ■ 10,50-11,00 Dialoguri neprotocolare ■ 11,00-13,00 Caleidoscop sportiv - transmisii sportive, stiri, muzică, publicitate ■ 13,00-13,15 Radiojurnal posturile centrale de radio ■ 13,15-16,00 Radioalmanah si "Studioul veseliei" ■ 16,00-16,15 Radiojurnal ■ **16,15-20,00 Mondo Star - I** 16,30 Corespondența muzicală radio - program alcătuit la cererea ascultătorilor (muzică usoară) ■ 18,00 Corespondenta muzicală radio - program alcătuit la cererea ascultatorilor (muzică populară) ■ 19,00-19,15 Radiojurnal posturile centrale de radio ■ 19,15-20,00 Mondo Star - II ■ **20,00-22,00 Top 10 România - Top Radio Iasi - muzică usoară românească - I** ■ 20,50 Constelatia lirei - pagini de poezie ■ 21,00-21,10 Buletin de stiri ■ 21,10-21,20 Top sport Radio Iasi ■ 21,20-22,00 Top 10 România - Top Radio Iasi - II - muzică usoară românească
Duminică: 6,00-9,00 Diminetile noastre ■ 7,00 Radiojurnal posturile centrale de radio ■ 9,00-10,00 Satul românesc ■ 10,00-10,05 Buletin de stiri ■ 10,05-11,30 Transmisie în direct de la Catedrala Mitropolitană din Iasi ■ 11,30-12,00 Sunetul muzicii ■ 12,00-13,00 Corespondenta muzicală radio - program alcătuit la cererea ascultătorilor (muzică populară) ■ 13,00-13,15 Radiojurnal posturile centrale de radio ■ **13,15-16,00 Orele muzicii - emisiune de auditie** 13,30 Corespondenta muzicală radio - program alcătuit la cererea ascultătorilor (muzică usoară) ■ 15,00-15,05 Buletin de stiri si meteo ■ 16,00-16,15 Radiojurnal ■ 16,15-19,00 Perpetuum duminical - I ■ 19,00-19,15 Radiojurnal posturile centrale de radio ■ 19,15-20,00 Perpetuum duminical - II ■ **20,00-22,00 Melody club - I** - 21,00-21,10 Buletin de stiri ■ 21,10-21,20 Top sport radio Iasi ■ 21,20-22,00 Melody club - II ■ 21,25-21,35 Floare albastră - poezie de dragoste ■ 21,35-22,00 Amintiri... amintiri - program de romante

INTEGRAMA ZILEI

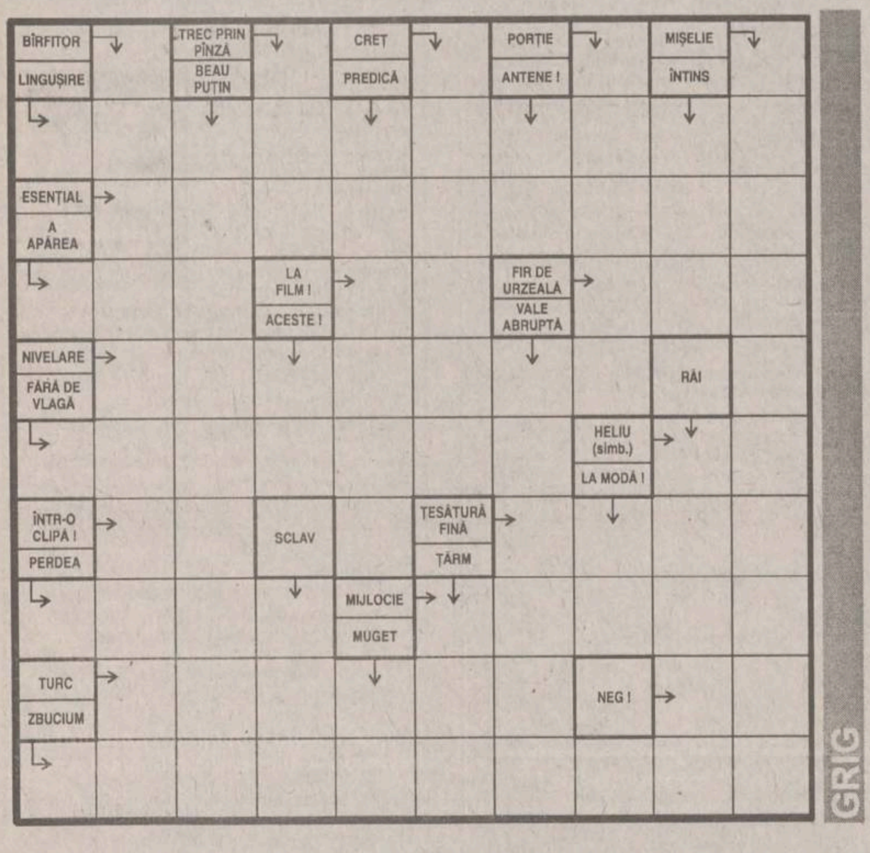

SOLUTIA INTEGRAMEI DIN NUMĂRUL PRECEDENT: A; U; B; E; S; AUSTERITATE; TAINURI; UV; COTLET; CAP; R; A; ATACAT; BIRJARI; URA; TI; C; NATII; CAVITATE; TF; TATONARI; U; DELIR; SEMEN.

Oferta săptămînii: tehnică de calcul - birotică

OPEN SYSTEMS
Calculatoare
5x86, Pentium, K5, Pentium Pro
Canon
imprimante, copiatoare, faxuri
REDUCERI
pentru elevi, studenți și cadre didactice
Sediu central: Bradului 1, 225141, 225142 Birotică & Dezvoltare soft: Stejar 3, 174759 Magazin: 113545 WWW: http:/home.cccis.ro/~opensystems

Beta Line
COMPUTERS - SERVICE - ACCESORIES
Iasi,B-dul Tudor Vladimirescu, nr. 22 tel./fax: 032/271281
Calculatoare, periferice, service, consulting și instalări rețele
compace COMPUTERS · Western Digital · Microsoft · HEWLETT PACKARD · EPSON · ADI Systems

US UNITRADE SYSTEMS
UNITRADE SYSTEMS
Centru autorizat comercializare, distribuție, suport tehnic și service
EPSON COMPAQ ZENITH DATA SYSTEMS Konica
Iași, B-dul Copou nr. 4, tel: 216413, 216412 ; fax: 216412 Magazin QUARTZ, Bd. Independenței, Y1-Y2, tel./fax: 146152
Diskete
CD-uri inscriptibile
Verbatim

Universal RX
SALIENT
Master Value Added Reseller
K5, Pentium, 6x86, Pentium Pro, MMx
Calculatoare
Prețuri accesibile !
12 RATE
30% AVANS
48 ore TESTE
3 ani GARANTIE
Iași, Str. Grigore Ureche nr. 3
Tel./Fax 032-212660, 217254

KEN KEN
COMPUTERS &SERVICE
Distribuitor SPRINT, SEIKOSHA, Paradox
Dealer Microsoft®, Minolta.
CALCULATOARE 5x86, Pentium, Pentium Pro
IMPRIMANTE, CONSUMABILE, SOFT
COMPONENTE, SERVICE
Iași, str. Sf. Lazăr nr. 49
tel./fax 032/231303, 231556

LIVIUS
SALIENT MASTER VAR
Microsoft® Dealer
Calculatoare SALIENT
Imprimante
Programe de contabilitate CIEL
Consumabile
Iași, str. Fătu 1A
tel./fax 032/112221, 115922
e-mail: livius@mail.cccis.ro

Omega R.T.
Calculatoare 486, 5X86
AMD K5, Cyrix 6x86
INTEL Pentium
Imprimante,Consumabile
Produse multimedia
Iași, str. Sf. Lazăr 4A, bl. Peneș Curcanu
tel./fax: 116520
omegart @mail.cccis.ro

SERCOM
HEWLETT PACKARD Authorized Reseller
PARTENER AUTORIZAT HEWLETT PACKARD, DTK
Calculatoare
5x86, INTEL Pentium, 6x86
IMPRIMANTE,
CONSUMABILE, BIROTICĂ
Iași, B-dul N. Iorga nr. 46,
tel./fax: 231001, 122589

dtk® ACE COMPUTERS
distribuitor autorizat
5x86, AMD K5
Calculatoare DTK ISO 9001
Intel Pentium 120-200 MHz
Pentium MMx
Instalare. Service. Consultanță
Iași, str. Grigore Ureche, bl. W. Mărăcineanu
tel./fax 032/213122, 213130

Universal RX Distribuitor Canon
imprimante cu jet, laser
Canon
& consumabile
Iași, str. Grigore Ureche nr. 3
Tel. 032 - 212660, 217254

SYSCAD
CALCULATOARE,
Imprimante,
Soft, Service, Accesorii,
Consumabile
Tel./Fax 032/213785, 217166, 115811
http://home.cccis.ro/~syscad

TH INVEST
program de contabilitate și gestiune
MENTOR
- înregistrări contabilitate automate!
- plata în sistem leasing
tel:032/217260, e-mail: thinvest@mail.cccis.ro

Elcom® INTERNATIONAL societate ROMÂNO-GERMANĂ
Echipamente-tehnică de calcul
Cele mai bune, cele mai ieftine !
Opțiunea ideală !
Iași, str. C. Negri nr. 4, tel. 032 / 217233

EuroBIT
Imprimantă Canon BJC 240 color-A4
2.249.000 lei
access INTERNET gratuit - 1 lună
Iași, str. A. Panu nr. 36, bl. 1B, tel./fax 032/214010, 211494

dtk® ACE COMPUTERS
Imprimante
HP, Canon, EPSON
Consumabile
Iași, str. Grigore Ureche, bl. W. Mărăcineanu
tel./fax 032/213122, 213130

HEWLETT® PACKARD
Reseller Plus
3 în 1
HP Office Jet Pro 1150 C
Deveniți eficient cînd în biroul dvs. aveți totul într-un singur aparat !
- O rapidă imprimantă A4 full-color (600 dpi, 8 ppm)
- Un scaner de calitate (1200 dpi, 24 bit) cu software Adobe PhotoDeluxe
- Un copiator A4 color digital (7 ppm, mărire de la 50% la 400%)
Toate acestea la calitatea recunoscută a firmei Hewlett Packard!
Iași, B-dul Copou, nr. 3, etaj II; tel. 032/212453 tel./fax/ 032/210423
RADIX

QUARTZ MATRIX
Sediul Central
Bd. Stefan cel Mare, Casa Modei, et.2
Tel. 032-21.72.48 / 21.72.58, Fax. 032-21.72.62
E-mail : qmatrix @ cccis.ro
Service
Sos. Pacurari nr. 8, bl. 558
Tel. 032-15.70.90 / 16.55.58, Fax. 032-16.55.58
COMPAQ
EPSON
TOSHIBA
CALCULATOARE
IMPRIMANTE, CONSUMABILE
COPIATOARE, TELEFAXURI

RTD® RomUS
TRADING & DEVELOPMENT
Austin - Texas Company
Calculatoare RTD
5x86, K5, 6x86
Monitoare
SMILE LR/NI
REDUCERI
pentru elevi și studenți
Iași, bd. Copou 3. Tel./fax: +40-32-210.492

CARNETUL ZILEI

TVR 1

Sîmbătă:

7,00 Bună dimineața de la Timișoara și de la București! Magazin matinal duplex. Divertisment; Informații de mare utilitate; Muzică ușoară românească; Prognoza vremii la sfîrșit de săptămînă; Folclor; Calendar religios; Semne românești pe meridianele lumii; Ce-ați face dacă...?; Microanchetă; Povestea numelor proprii. Etimologii onomastice; Cea mai ieftină rețetă culinară de tranziție; Concurs cu premii; Umor; Dedicații muzicale.

8,30 Pas cu pas. Emisiune de știință pentru tineret. Istoria prin prisma evoluției tehnicii; Noutăți tehnico-științifice; Steaua noastră: Soarele (I); ABC atehnic; Chirurgia - știință și artă.

9,20 Film serial pentru copii: Drumul spre Avonlea (Canada), ultimul episod.

10,10 Tip-Top, Mini-Top! Concurs de muzică și dans pentru copii.

11,10 Matineu muzical. Misteriosul Mozart (III). Prezintă Peter Ustinov.

12,05 Ecranul. Un nou film românesc: "Asfalt tango". Invitați: regizorul Nae Caranfil și echipa filmului.

12,50 Serial de călătorii: Documentar National Geographic. Ep. 12: Sufletul Spaniei.

13,45 Pe ecrane

14,00 Știri

14,10 Turnul Babel. Desene animate: Povestiri din copilărie; Magazin muzical; "Dvs. decideți!" Serial interactiv în care finalul fiecărui episod este hotărît de telespectatori; Pilula de rîs; Serial: "Ce vrăji a mai făcut nevasta mea, Samantha?" Emisiune realizată de o echipă formată din Christel Ungar, Bogdan Stănescu și Cristian Țopescu.

16,50 Mapamond

17,20 Disney prezintă: Desene animate - Povestirile lui Donald Rățoiul

17,50 Fotbal: România - Liechtenstein, în preliminariile Campionatului Mondial 1998. Transmisiune directă de la București.

19,55 Doar o vorbă "săt-i" mai spun! Coproducție. Invitat George Pruteanu

20,00 Jurnal. Meteo. Sport

20,40 Filmele săptămînii

21,00 Film serial: Savannah (SUA, 1996). Premieră pe țară. Cu: Robyn Lively, Jamie Luner, Shannon Sturges, Beth Toussaint. Regia Richard Lang. Ep. 2.

21,50 Concert extraordinar Julio Iglesias. Înregistrare de la Sevilla.

22,45 Jurnalul de noapte

Charles Dance

22,55 Film serial: Perla coroanei (Anglia, 1984). Premieră pe țară. Cu: Peggy Ashcroft, Charles Dance, Saeed Jafrey, Geraldine James, Rachel Kempson, Rosemary Leach. Regia Christopher Morahan, Jim O'Brien. Ep. 2. Serial distins cu 23 de premii Emmy și Primetime Emmy. Premiul pentru cel mai bun serial, acordat de British Academy of Film and Television Arts. Adaptare a patru romane de Paul Scott, reunite sub titlul "The Raj Quartet", "Perla coroanei" descrie ultimii ani de dominație britanică în India, ani tulburi, care vor aduce mari schimbări în viața oamenilor, și în a celor care fac legi, și în aceea a supușilor.

23,45 Săptămîna sportivă

0,00 Serial: Detectivul din Los Angeles (SUA, 1995). Premieră pe țară. Cu: Fred Dryer, Geoffrey Lewis. Ep. 1. Un serial polițist de 22 de episoade, în care Fred Dryer, interpretul serialului "Hunter", apare în rolul unui detectiv privat, fost polițist. Acesta reușește, cu sprijinul prietenului său de-o viață și a partenerului său, Willis, să descopere misterul unor cazuri și crime comise în Mexic, la Cabo, San Lucas.

1,30 Gala Radio Contact '97. Participă grupurile "Pearl", "Tony Di Bart", Touch of Joy", "Ateka", "M.B. and C", "Cindy Cat" ș.a. Transmisiune de la Sala Polivalentă din Capitală.

Duminică:

7,00 Bună dimineața! Noutăți cultural-artistice; Desene animate; Rețete culinare; Informații utile; Medalion Henry Mălineanu; Desene animate. Reportaj; Să ne iubim grădina; Umor; Muzică cu dedicații. Invitat: Cristi Teodorovici.

8,15 Lumină din lumină. Parohii bucureștene - Dobroteasa; Sinaxar; Cartea săptămînii.

9,15 Film serial pentru copii: Colt alb (Canada, Germania, Franța, 1993). Cu: Jaimz Woolvett, David McIlwraith, Denise Virleux, Ken Blackburn. Regia: Otta Hanus, David Blyth, Steve Scaini, Jeff Authors. Ep. 12.

9,45 Cu "Allegretto" pe mapamond. Un spectacol surpriză, cu grupul "Allegretto", de la Palatul Național al Copiilor.

10,40 Leonard Bernstein prezintă: Concerte pentru tineret (SUA), ep. 2.

11,40 Handbal feminin: Silcotub Zalău - Ikast (Danemarca), în semifinalele "Cupei Orașelor" (repriza a doua). Transmisiune directă de la Zalău.

12,20 Viața satului. Calendarul agricultorului; Ancheta emisiunii: Legea 18; Livezi și luciu de apă pe terenuri proprietate privată - Fălticeni, județul Suceava; Cine preia ștafeta meșteșugurilor tradiționale de la Straja - Suceava?; Portret.

12,55 Ceremonia religioasă. Urbi et Orbi. Transmisiune directă de la Vatican.

13,35 Atlas

14,00 Știri

14,10 Video-magazin... de la egal la egal... amical cu Ștefan Iordache. Colaborează Clara Mărgineanu și Michaela Macovei; Top 7; 1001 povești à la Florin Piersic - invitată Draga Olteanu Matei; De la egal la egal... junior cu tînăra pianistă Maria Răduțu. Colaborează Iulia Panache; Candid camera. Colaborează Cristian Marin; De la egal la egal... muzical cu Mircea Rusu.

16,45 A doua alfabetizare

17,00 Serial SF: Star Trek - Deep Space 9 (SUA, 1993). Ep. 25: Cardasienii

17,55 Tragerea Loto Special 6/49 și Noroc

18,05 7 zile în România

18,45 Disney prezintă: Desene animate - Aladdin

19,15 Robingo. Joc-concurs interactiv, dotat cu cîștiguri excepționale, în care participanți, spectatori și telespectatori trăiesc aceleași emoții.

19,55 Publicitate

20,00 Jurnal. Meteo

20,40 Duminica sportivă

Robert Sean Leonard

21,00 Film: Cercul poeților dispăruți (SUA, 1989). Cu: Robin Williams, Robert Sean Leonard, Josh Charles, Ethan Hawke. Regia Peter Weir

23,10 Jurnal

23,20 MTV. 3 from 1

0,00 Serial: Setea (Grecia), ep. 53

0,50 Ceasul mărturisirilor. Romanțe și melodii de neuitat cu: Daniela Vlădescu, Doina Spătaru, Corina Chiriac, Alina Mavrodin.

TVR 2

Sîmbătă:

7,00 Întîlnirea de sîmbătă. Program al Studioului TVR Cluj-Napoca. Caleidoscop matinal; Știri; Starea vremii; Horoscop; Muzică; Sfaturi utile; Serial: Puterea, pasiunea; Rubrică în limba maghiară: Știri; Corespondențe; Reportaj din Hadas; Eseu - învierea noastră, de fiecare zi; Revista presei; Invitați în studio - Ament Istvan; Magazin de sfîrșit de săptămînă: Răspoimîine e 1 aprilie! Ediție de divertisment; Desene animate - "Transformers, generația a doua"; Top Transilvania; Viața sportivă; Incursiune în necunoscut - Armele parapsihologice; Cronica dezastrelor - Barajul Stava (I); Marea hoinăreală; Reportaj; Muzică; Concursul emisiunii; Rubrică în limba germană; Film serial: "Din nou în Vestul Sălbatic".

11,30 TVR Timișoara. Expres muzical. Concurs

13,00 Călătorii în istorie: Civilizația romană. Lausanne - antica Lausanum.

13,30 Tradiții corsicane (Arte)

14,00 Documentar-satelit. Constructorul de orgi Silbermann (Deutsche Welle)

14,30 MTV. Disco Dance

15,30 O altă putere

16,20 Film serial: Top Model (Brazilia), ep. 56

17,15 Itinerare spirituale. Mărturii milenare în Gorj

17,40 Serata muzicală tv

20,30 Nu-i de Colea... show cu Colea Răutu. Invitați: Dem Rădulescu, Mitică Popescu, Mihai Mereuță, Jean Constantin, Sebastian Papaiani, Cornel Vulpe s.a.

21,35 Autograf pentru prezent. Prof. univ. Mircea Malița

22,05 7 zile - 7 arte. Teatru: Radu Beligan

22,10 TVM. Mesager

22,40 Serial: Frumoasa și bestia (SUA, 1989), ep. 36

23,30 Doar o vorbă "săt-i" mai spun! (r)

23,40 Documentar-satelit. Comorile lumii. Tomar - cea mai mare mănăstire a Portugaliei (Deutsche Welle)

0,00 Slujba de Înviere, prilejuită de Paștele Catolic. Transmisiune directă de la Catedrala Sfîntului Iosif, București

1,00 Special Jazz Alive. Recital Anca Parghel și Big Bandul Radiodifuziunii Române. Invitați: Ion Baciu jr., Marius Popp, Garbis Dedeian.

Duminică:

7,00 5x2. Magazin duminical. Program al Studioului TVR Iași. Ghici cine vine la 5x2?

13,00 Oameni care au fost... Sextil Pușcariu (I).

13,30 Clio. Cuvînt însoțitor - prof. univ. Șerban Papacostea; Ceremonialul de învestitură, la Înalta Poartă; Cum au fost pictate vasele neolitice Cucuteni; Religie și putere.

14,00 Film: Voalul negru (Rusia, 1995). Cu: Alexandr Abdulov, Irina Metlitkaia, Serghei Makovetkii, Irina Rozanova, Vladimir Ilin, Tatiana Vasilieva. Regia Alexandr Proskin.

15,40 MTV. Greatest Hits

16,20 Film serial: Top Model (Brazilia, 1990), ep. 57

17,15 Repriza a treia. Emisiune de actualitate fotbalistică

18,35 Sensul tranziției. Inflație (I). Realizator Gabriel Giurgiu

19,25 Un secol de cinema: Marlene. Un film de Maximilian Schell.

21,00 Hyperion - Revistă literară în imagini. Evenimentul săptămînii; Prozatori de azi - cărți pentru totdeauna: Ștefan Bănulescu; Profil: Editura Ararat; Afinități spirituale. Conștiințe literare ale secolului XX: Ernesto Sábato; Revista revistelor literare.

22,00 7 zile - 7 arte; Stil: Ion Bogdan Lefter

22,05 MTV. Mesager

22,35 Jose Maria Sanz Loquillo în concert (TV Spaniolă)

23,25 Media-club. Emisiune de Vartan Arachelian.

0,10 Sub cupola circului. Gala artiștilor englezi din Blackpool.

TVR INTERNAȚIONAL

Sîmbătă:

21,30 Jurnal

22,10 Scrieți-ne! Vă răspundem! Poșta TVRi

22,20 Caleidoscop cultural

22,30 INFO. Buletin de știri în limba engleză

22,35 Horoscopul săptămînii

22,50 Discover România. Informații turistice

23,00 INFO. Buletin de știri în limba franceză

23,05 Cartea familiei

23,30 Magazin sportiv

23,50 Teledivertisment

0,40 INFO. Buletin de știri în limba germană

0,45 Autograf muzical

0,50 24 de ore.

Duminică:

21,30 Jurnal

22,10 Personalități în top: părintele Galeriu

22,30 INFO. Buletin de știri în limba engleză

22,35 Săptămîna sportivă

23,00 INFO. Buletin de știri în limba franceză

23,05 Un secol de cinema: Burebista (II). Cu: George Constantin, Ion Dichiseanu, Emanoil Petruț, Alexandru Repan, Ernest Maftei, Ovidiu Moldovan, Ștefan Sileanu, Ioana Bulcă. Regia Gheorghe Vitanidis.

0,40 INFO. Buletin de știri în limba germană

0,45 Autograf muzical

0,50 24 de ore.

TVR IAȘI

Duminică: Pr.II, orele 7,00-13,00 - "5 x 2" ■ "Ghici cine vine la 5 x 2" ■ De dragoste și de dor: folclor bucovinean ■ Țara lui Piticot ■ Fascinația muzicii Întîlnire cu Elena Mosuc (II) ■ Top 4U ■ Montan club ■ Oleacă de taifas: Prozatorul Grigore Ilisei în dialog cu prof. Mandache Leucov (p. a II-a) ■ Film serial: "Cristal" - ep. 105 ■ Magazin sportiv ■ Dedicații muzicale ■ Concursul emisiunii

PRO TV

Sîmbătă:

7,00 Desene animate

9,00 Film serial: Flipper, ep. 68

9,30 Film serial: Frații Hardy, ep. 11

10,00 Film artistic: Obsesia dragostei (r)

11,35 Film serial: Xena, prințesa războinică (r)

12,30 Interviurile Barbarei Walters

12,55 Știrile Pro Tv

Julia Roberts

13,00 Film artistic: Mystic Pizza (SUA, 1988). Regia Donald Petrie; cu: Annabeth Gish, Julia Roberts, Lili Taylor.

14,40 Sport magazin

15,10 Lumea lu' Gaiță

15,30 Baschet: NBA Action

16,00 Fotbal: Il Calcio. Transmisiune în direct.

17,45 Film serial: VR 5, ep. 12

18,30 Film serial: Adevărul gol-golut, ep. 4

19,00 Te uiți și cîștigi!

19,30 Știrile Pro Tv

Richard Gere

20,00 Film artistic: Profesionistul puterii (dramă/politic, SUA, 1986). Regia Sidney Lumet; cu: Richard Gere, Gene Hackman, Julie Christie, Kate Capshow.

21,55 Știrile Pro Tv

22,00 Film serial: Crimă cu premeditare, ep. 4

23,00 Știrile Pro Tv

23,15 Film serial: Nemuritorul, ep. 45

0,00 Sport la minut - știri sportive

0,15 Film erotic: Dr. Yes The Ilyannis Affair

1,45 Film serial: VR 5 (r)

2,30 Film serial: Crimă cu premeditare (r)

3,20 Film serial: Nemuritorul (r)

4,20 Film artistic: Mystic Pizza (r)

6,00 Film artistic: Profesionistul puterii (r)

7,50 Sport la minut - știri sportive.

Duminică:

7,00 Desene animate

8,30 Film serial: Fiica oceanului, ep. 20

9,00 Super Abracadabra

10,30 Film artistic: Chemarea străbunilor (dramă, SUA, 1993). Regia Michael Uno; cu: Rick Schroder, Mia Sara, Duncan Fraser, Gordon Tootosis. 12,30 Profeții despre trecut - săptămîna politică cu Silviu Brucan

12,55 Știrile Pro Tv

13,00 Film serial: News Radio, ep. 28

13,30 Film serial: Detectivi de elită, ep. 7

14,30 Stan și Bran

15,30 Lumea filmului

Kathleen Turner

16,00 Film artistic: Casa din cărți de joc (SUA, 1993). Regia Michael Lessac; cu: Kathleen Turner, Tommy Lee Johns, Asha Menina. Moartea unui arhitect îi aruncă pe membrii familiei sale dintr-o nenorocire în alta. Văduva lui, Ruth Matthew (Kathleen Turner), trece prin clipe grele. Fetița ei, Sally, își pierde vorbirea și începe să facă lucruri bizare. Micuța își petrece timpul liber construind, în camera ei, un imens turn din cărți de joc.

17,45 Film serial: Terra 2 (SUA, 1994), ep. 4

18,30 Film serial: Beverly Hills, ep. 63

19,30 Știrile Pro Tv

Faye Dunaway

20,00 Film artistic: Nonconformista (dramă, SUA). Regia Karen Danaher-Dorr; cu: Faye Dunaway, Richard Widmark, Neil Patrick Harris.

21,50 Tragerea Loto Special 6/49, Noroc și concurs Pronosport

21,55 Știrile Pro Tv

22,00 Film serial: Fotomodele, ep. 8

23,00 Știrile Pro Tv

23,15 Procesul etapei

0,45 Prima pagină

0,50 Sport la minut - știri sportive

1,00 Tenis: "Lipton Championships", Key Biscaine. Transmisiune în direct.

3,00 Concert: Boston Pops (ultimul episod)

4,10 Film serial: Fotomodele (r)

5,10 Film artistic: Nonconformista (r).

TELECABLE

Sîmbătă: 10,00 Legenda lui Wyatt Earp (do/r) ■ 11,30 Înscenarea (f/r) ■ 13,00 Creta (do/r) ■ 13,15 Filipine (do/r) ■ 16,00 Pauză muzicală ■ 17,00 Amintește-ți (dramă, SUA), după un roman de Barbara Taylor Bradford. Cu: Donna Mills, Stephen Collins. Regia John Herzfeld ■ 21,00 Regăsire (dramă, SUA). Cu: Mario Thomas, Peter Strauss. Regia Lee Grant ■ 22,30 Candidații (f. acțiune, SUA). Cu: Barbara Eden, John Forsythe. Regia Noel Nosseck ■ 0,00 Nocturnă muzicală

Duminică: 10,00 Amintește-ți (f.a./r) ■ 13,00 Regăsire (f/r) ■ 14,30 Candidații (f.a./r) ■ 16,00 Pauză muzicală ■ 17,00 Trei trenuri din nord (do) ■ 17,50 Universul lui Dominik (do) ■ 18,30 Tensiune încătușată (f. acțiune, SUA). Cu: Linda Blair, John Vernon. Regia Paul Nicolas ■ 21,00 Pistolarul (dramă, SUA). Cu: John Ireland, Beverly Garland. Regia Roger Corman ■ 22,15 Sergentul cap sec (comedie, SUA). Cu: Frankie Avalon, Deborah Wallet. Regia Norman Taurog ■ 0,00 Medalion muzical - Mariah Carey

ELECTRON M BIT

Sîmbătă: 18,31 Maxima zilei ■ 18,32 Cotidian M BIT (Știri) ■ 18,40 La dispoziția dumneavoastră. Din cuprins: reportaje, interviuri, muzică, rețeta zilei, invitați în studio. ■ 19,30 Desene animate ■ 20,00 Rock Around The World ■ 20,30 "Maestrii cascadori" - emoțiile unice, trăite de cascadori, într-un nou episod prezentat de Jack Scalia ■ 21,15 Film artistic: "Reculul" (comedie). Regia Marc Levin; cu: Bruce McCarty, Jane Hamper. Filmul este o comedie macabră despre ultimul fanatic american al secolului XX. Owen este un agent CIA care dorește, cu orice preț, gloria, dar războiul rece s-a terminat, iar agenții secreți au nevoie de noi inamici.

Duminică: 18,31 Maxima zilei ■ 18,32 Caleidoscop: muzică, reportaje, invitați în studio, horoscopul săptămînii. ■ 19,30 Desene animate ■ 20,00 "Safari" (ep. 3). Un nou și interesant documentar despre viața animalelor ■ 20,30 Rock Around The World ■ 21,00 Film artistic: "Vremea triumfului" (dramă). Regia Noel Black; cu: Patty Duke, Joseph Bologna. Totul decurge normal în familia Hassan pînă cînd Chuck, tată a trei copii și muncitor în construcții, suferă un atac de cord și nu mai poate lucra.

ANTENA 1

Sîmbătă:

7,00 Știri/Revista presei

7,15 Văduva (s., ep. 84)

8,00 În vizită la Antena 1

10,20 Desene animate: Digby (ep. 20)

10,50 Quantum Teleshopping

11,00 Iluzii (ep. 15)

12,00 Divertisment

12,50 Quantum Teleshopping

13,00 Film artistic: Uragan în "Paradis" (ep. 4)

14,00 Știrile amiezii

14,10 Quantum Teleshopping

14,20 Film artistic: Experimentul Nightbreaker (r)

16,00 Poveștile prietenilor mei

16,50 Quantum Teleshopping

17,00 Film serial: Sfîntul (ep. 23)

18,00 Desene animate: Cadillac-uri și dinozauri (ep. 3)

18,30 Cinema, Cinema, Cinema

19,00 Știri - sumarul zilei

19,05 Film serial: Extratereștri în familie (ep. 5)

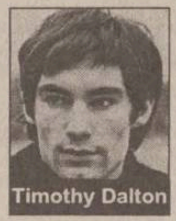
Timothy Dalton

19,30 Film serial: Înscenarea (1994). Ep.1; cu Timothy Dalton. Un excelent serial polițist, avîndu-l în rolul principal pe Timothy Dalton (interpretul lui James Bond), un geniu al afacerilor mai mult sau mai puțin ortodoxe, căruia i se înscenează o crimă.

20,30 Observator

21,00 Film artistic: Infern la Osaka (dragoste, SUA, 1995). Cu: Jennifer Jason Leigh, Thomas Byrd, Ann Jillian. Regia Jonathan Kaplan. Din toate colțurile lumii, tinere fete frumoase și talentate sosesc la Tokyo atrase de anunțuri publicitare inocente și atractive, care le promit glorie și bani. Numai că, ajunse acolo, ele vor constata că sînt implicate într-o întinsă și periculoasă rețea de prostituate, condusă de mafia japoneză.

22,45 Hollywood Top Ten

23,45 Beavis și Buthead (partea I/r)

0,00 Știrile nopții

0,10 Beavis și Butthead (partea a II-a/r)

0,20 Aphrodisia

1,10 Film serial: Înscenarea (r)

2,00 Quantum Teleshopping

2,10 Observator

2,40 Film artistic: Infern la Osaka (r)

4,10 Nocturna muzicală

6,50 Quantum Teleshopping.

Duminică:

7,00 Știri

7,10 Film serial: Sfîntul (r)

8,00 Poveștile prietenilor mei (r)

9,00 Misiune ultrasecretă (s., ep. 20)

9,30 Desene animate: Legenda lui Hawatha. Povestea legendarului erou american, ce își salvează tribul de dușmani.

10,30 Un cîine cu imaginație (s., ep. 10)

11,00 Quantum Teleshopping

11,10 Documentar

12,00 Telerebus

12,30 Vedeta în papuci

12,50 Quantum Teleshopping

13,00 Caleidoscop (partea I)

14,00 Știrile amiezii

14,05 Caleidoscop (partea a II-a)

14,25 Quantum Teleshopping

14,35 Film serial: Poliția spațială (ep. 6)

15,25 Hollywood Top Ten (r)

16,25 Film serial: Viața în trei (ep. 26)

16,50 Quantum Teleshopping

17,00 Sfîntul (s., ep. 24)

18,00 Printre rînduri

19,00 Știri - sumarul zilei

19,05 Film serial: Muppets Show (ep. 5)

19,30 Film serial: Winnetka Road (ep. 5)

20,30 Observator

Dolph Lundgren

21,00 Film artistic: Viață dublă (dramă romantică, SUA, 1995). Cu: Connie Sellecca, Perry King, A. Martinez. Regia Bill Corcoran.

22,50 Știri sportive

23,00 Film artistic: Familia Johnson (thriller, SUA, 1990, partea I). Cu: Dolph Lundgren, Lou Gossett jr. Regia Manny Cotto. Un singur om luptă să dea la iveală adevărul și să preîntîmpine un atac terorist.

0,00 Știrile nopții

0,10 Film artistic: Familia Johnson (partea a II-a)

0,50 Quantum Teleshopping

1,00 Film serial: Muppets Show (r)

1,30 Film serial: Winnetka Road (r)

2,30 Observator (r)

3,00 Film artistic: Împărăția întunericului (thriller, SUA, 1992). Cu: Michael Bjehn, William Petersen, Leo Rossi. Regia Nick Vallelonga. Un film ce dezvăluie aspecte din metodele de lucru ale mafiei.

4,05 Nocturna muzicală

6,50 Quantum Teleshopping.

TV EUROPA NOVA

Sîmbătă:

10,00 Aerobic

10,20 Mati Nova: Tiri-Plici și Tiri-Pleosc; Desene animate; Echinocțiu de tranziție - "Horoscop-press" sau Poziția astrelor trece prin secretariatul de redacție; Agenda teatrală - Premieră la Național: "D'ale carnavalului"; Moda la studenți; Exercițiu de memorie; Din colț în colț - concurs interactiv; Rețeta zilei; Ce citim?; Anul Schubert. Invitați Corneliu Solovăstru, Ioan Weit. Realizatori: Mihaela Calcan, Horia Gumeni.

14,00 Orele Euterpei. "Frumoasa morăriță" de Franz Schubert. Interpretează: Corneliu Solovăstru - bas, Ioan Weit - pian. Spectacol înregistrat la Filarmonica "Moldova" Iași.

15,00 "Pariul" (f/r, SUA, 1989). Regia Will Mackenzie; cu: Mark Harmon, Madeleine Stowe, Leslie Ann Warren.

15,50 Muzică

17,00 Desene animate

17,30 "Vecinii" (s., ep. 17)

18,25 Cocktail

18,55 Publicitate

19,00 Infonova

Michael J. Fox

19,30 "Colegi de liceu" (f., SUA, 1983). Regia Rod Amateau; cu: Michael J. Fox, Nancy McKeon. Ca mai toate școlile din lume, liceul american Excelsior este împărțit în două tabere: cei avuți și cei mai puțin avuți. Conducătorul celor două grupuri se află într-o permanentă confruntare, care se transformă însă în război atunci cînd subiectul de dispută devine... dragostea pentru aceeași fată.

21,05 Clip VIVA

21,15 Prin gaura cheii

21,45 Infonova

22,00 Concurs "Monitorul TV"

22,20 Concurs Europa Nova. Euro Star. Realizator: Horia Gumeni.

23,00 Gala Tele 7

23,45 "Secția de poliție" (s., ep. 14). Sosirea primăverii, patru decese datorate consumului de droguri și pasiunea tot mai accentuată pentru alcool a unuia dintre detectivi - acestea sînt noile probleme ale căpitanului Furillo.

0,35 Top Ten Viva Tele 7

1,30 Închiderea programului

Duminică:

9,00 Deschiderea programului. Săptămîna la Iași

9,10 Aerobic

9,30 Mati Nova: Minitop Tra La La; Desene animate; Cutia muzicală; Retuș; Oameni și pasiuni; Cadou, un tablou; Romania at Work; Invitatul emisiunii; Film serial: "Familia Addams", ep. 21. Realizator Oana Șerban.

14,00 Domino de 7 - retrospectiva săptămînii interne și internaționale

14,15 "Aventurierii" (s., SUA): "Al șaselea simț". Cu: Robert Wagner, Stefanie Powers. Ep. 19. Maggy, o angajată a soților Hart, are o experiență paranormală: se vede strangulată de un necunoscut. La puțin timp după aceea este descoperită moartea unei femei care semăna perfect cu Maggy: sora ei geamănă pe care nu o cunoscuse niciodată. Jennifer și Jonathan preiau cazul, încercînd să elucideze misterul.

15,05 "Jake și Grăsanul" (s., ep. 57): "Danny". Dan McCabe, fiul Grăsanului, este luat ostatic în închisoare, după ce se implicase într-o acțiune nereușită de evadare. Tatăl se oferă ostatic în locul fiului, dar manevra le poate fi fatală amîndurora.

16,00 "Star Trek" (s., ep. 51): "Numele trandafirului". Nava Enterprise este capturată de o rasă galactică superioară, ajunsă la un nivel de dezvoltare extraordinar: kelvanii. Eroarea lor este însă că și-au creat adevărate corpuri umane, cu toate avantajele și dezavantajele acestora.

17,00 Desene animate

17,30 Film documentar

18,00 Stadion - Baschet: Politehnica Moldrom Iași - "U" Cluj Napoca (rezumat). Realizator: Silviu Matei

18,40 Vitralii - Fotografia ca artă. Realizator Alexandra Hasan

18,55 Publicitate

19,00 Infonova

19,35 Extensiv alternativ

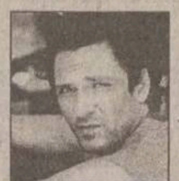
Michael Madsen

20,00 "Sophie" (f., SUA, 1992). Regia Joyce Chopra; cu: Veronica Hamel, Nancy McKeon, Michael Madsen. Un film răscolitor și tragic, realizat după o întîmplare adevărată, care înfățișează una dintre cele mai grave probleme cu care se confruntă Statele Unite: răpirea copiilor.

21,35 Tonomat personal

22,00 Infonova

22,10 "Un om de milioane" (s., ep. 23)

23,05 "Poseidon" (s., ep. 3, SUA, 1972). Regia: Ronald Neame. Cu: Gene Hackman, Ernest Borgnine, Leslie Nielsen.

TELE 'M

Sîmbătă:

8,00 "Dimineți cu ferestre deschise". 120 de minute în direct cu dvs: Din cuprins: Muzeul Literaturii Române Iași; Protecția Consumatorului - ing. Vasile Cazan, Aurel Stefanachi - conversînd despre economia de piață; Concurs Tele' M și "Bere Zimbru" Iași; Concurs "24:Ore" și "Imram" Iași

10,00 Alo! Poliția Rutieră?

11,00 "Justiție extremă" (acțiune). Cu: Lou Diamond Phillips, Scott Glenn

12,35 "Magazin Markt" (do). Creșterea crevetilor în India și efectele asupra agriculturii; Zona comercială Mercosur și legăturile ei cu Uniunea Europeană

13,00 Gîndul de vineri

14,00 Concert de prînz

14,30 "Băiatul înfruntă lumea (co)

15,00 "Umbre în furtună" (acțiune). Cu: Michael Modsen, Jones Widoloes. Regia Terrell Fonnen

16,30 Big Top 40

17,00 "Dragonii Ninja" (kung-fu). Cu: Stephen Furst, Billy Hufsey. Regia Joseph Merhi

18,30 Știri Tele' M

19,00 "100 de ani de cinematografie". Ep. 5

20,30 Știri Tele' M

Michael Madsen

21,00 "Vrăjitorul" (thriller, premieră T.v.). Cu: Anthony Eisley, Thordis Bromolt. Regia William O' Browy. Un grup de cercetători în parapsihologie pleacă într-un ținut necunoscut, departe de civilizație, pentru a descoperi existența unui vrăjitor care omora femei și se hrănea cu sîngele lor. O fată din grup confirmă existența vrăjitorului vampir. Toți cei din grup sînt omorîți cu excepția fetei care ia locul vrăjitorului, și el omorît...

23,00 Știri Tele' M

23,30 "Însemnat pentru crimă" (polițist). Cu: Wings Hanser, Renée Estevez. Regia Rick Sloane

1,00 "Vara în bichini" (f.a. pentru adulți). Prima parte

2,30 Worldnet USA, în direct de la Washington DC

Duminică:

8,00 "Dimineți cu ferestre deschise". Tot 120 de minute în direct cu dvs. Din cuprins: muzică, informații, invitați în studio: prof. Valeriu Slușaru - Basarabia - durere adevăratului român; Epigrama zilei, cu Vasile Larco; Titel Popovici despre muzica ușoară și altii

10,00 "Război particular" (acțiune). Cu: Steve Railsback, Michael Champion. Regia John Weidner

11,30 "Magazin-ecou" (do). Măsuri de austeritate în Suedia; O taximetristă din metropola egipteană Cairo; Șomeri germani ce ajută la reconstrucția orașului Sarajevo; Încercarea de a învăța populația massai cum se cresc cămilele; Un teatru multicultural din Köln

12,00 "Doamne ajută, tovarășe" (f.a., premieră T.v.). Cu: Jurgen Schnidt, Renate Krobner. Regia Manfred Stelzen

13,30 Desene animate

14,00 Concert de prînz

14,30 "Băiatul înfruntă lumea" (s)

15,00 "Crimele străzii" (superacțiune). Cu: Dennis Forina, Michael Worth. Regia Stephen Smoke

16,30 Big Top 40

17,00 Parlamentul la Iași

18,00 Documentar

18,30 Știri Tele' M

19,00 "100 de ani de cinematografie". Ep. 6

19,30 "Frumoasa rivală". ep. 5

20,30 Știri Tele' M

Oliver Reed

21,00 "Sînge nobil" (thriller, premieră T.v.). Cu: Oliver Reed, Fiona Lewis. O tînără din Bavaria este angajată ca guvernantă la castelul Swanbrook din Anglia. Datorită majordomului său, proprietarul castelului, ultimul descendent al familiei Swanbrook înnebunește. Din cauza unor droguri și a unor metode diabolice, folosite de majordom, acesta va rămîne împreună cu soția proprietarului și va prealua castelul, iar guvernanta este alungată de la castel...

23,00 Știri Tele' M

23,30 "Întoarcerea acasă" (thriller). Cu: Melinda Clorke, John Clayton. Regia Farhad Mann

0,30 Știri Tele' M

1,40 "Vara în bichini" (ultima parte)

2,30 Worldnet USA, în direct de la Washington

Posturile de televiziune își rezervă dreptul de a-și modifica programul în ultimul moment, în funcție de evenimentele zilei sau de necesitățile lor proprii.

Programul cinematografelor

101 DALMAȚIENI
DE DATA ASTA ÎN CARNE ȘI OASE

"VICTORIA"

Telefon: 112502

"Războiul stelelor"

Premieră

Producție SUA, 1977-1997. Versiune modernizată prilejuită de împlinirea a 20 de ani de la lansare. Thriller SF cu: ***Harrison Ford***, Mark Hamill, Carrie Fisher. Film distins cu 6 premii Oscar 1978

ora 9,00 - **3000 lei**

orele 11,30; 14,00; 16,30; 19,00 - **5000 lei**

"REPUBLICA"

Telefon: 114327

"101 dalmațieni"

Producție SUA, 1996

Comedie cu Glenn Close, Jeff Daniels, Joan Plowright (după desenul animat cu același titlu)

ora 9,00 - **3000 lei**

orele 11,00; 13,00; 15,00; 17,00; 19,00 - **5000 lei**

Pentru grupurile organizate care vin din grădinițe de copii, școli și licee, se acordă tarif redus **(3000 lei)** la spectacolele de la orele 11,00; 13,00; 15,00.

"COPOU"

Telefon: 145738

"Vii sau morți"

Producție SUA, 1996

Thriller cu Laurence Fishbourne, Stephen Baldwin, ***Salma Hayek***

ora 9,00 - **1500 lei**

orele 11,00; 13,00; 15,00 - **3000 lei**

"Dragostea unui președinte american"

Producție SUA, 1995

Comedie sentimentală cu Michael Douglas, Annette Bening, Martin Sheen, Michael J. Fox

orele: 17,00; 19,00 - **3000 lei**

"DACIA"

Telefon: 164740

"Fără apărare"

Thriller psihologic cu Demi Moore și ***Alec Baldwin***

orele: 14,00; 16,00; 18,00 - **2500 lei**

Sîmbătă și duminică:

matineu, ora 10,00 - **1300 lei**

SÎMBĂTĂ
DUMINICĂ
28-29 martie 1997
Inclus în nr. 72

monitorul Sport

SECȚIUNEA B
SPORT
OPINII
DIVERTISMENT

Preliminariile Campionatului Mondial de fotbal Franța 1998

Un pas necesar spre Paris

■ *partida România - Liechtenstein va începe la ora 18.00 și va fi transmisă în direct de TVR 1* ■ *alte nouă meciuri se vor disputa în acest week-end în preliminariile zonei europene*

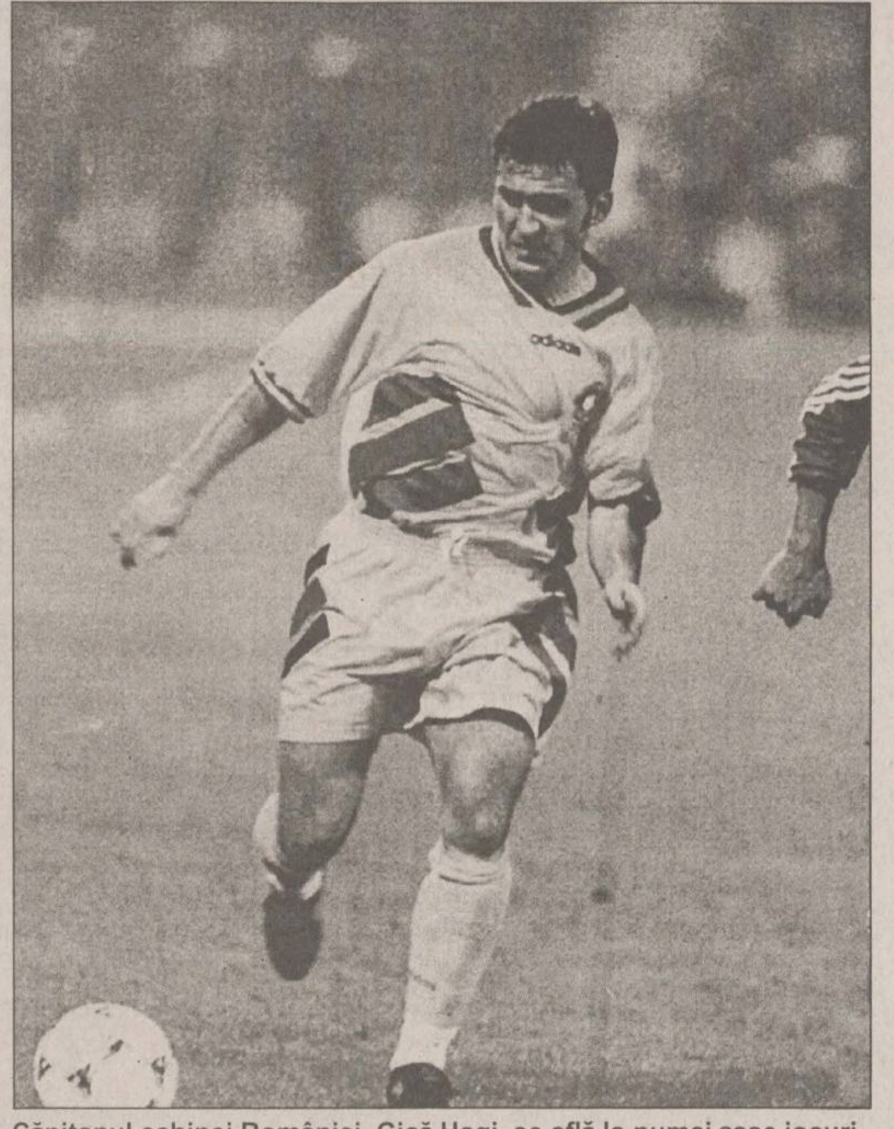

Căpitanul echipei României, Gică Hagi, se află la numai șase jocuri de recordul selecțiilor în națională, deținut de Bölöni

Lipsește doar Lupescu

Echipa natională de fotbal a României reintră în focurile calificării pentru Campionatul Mondial din 1998. "Tricolorii" vor sustine astăzi și miercuri două partide, cu Liechtenstein pe propriul teren și în deplasare cu Lituania, meciuri în care vor trebui să obtină toate cele 6 puncte puse în joc. Chiar dacă meciul de azi pare o simplă formalitate pentru elevii lui Anghel Iordănescu, toată lumea (inclusiv antrenorul oaspeților) punîndu-și doar problema scorului final, sperăm ca jucătorii noștri să evolueze la turația maximă și să dea măsura calitătilor lor incontestabile. Pe de o parte, e foarte posibil ca golaverajul să conteze atunci cînd se va trage "linia de total", iar în al doilea rînd întîlnirea de azi poate fi folosită ca un ultim prilej de corectare a deficientelor înaintea meciului din Lituania, indiscutabil mai dificil.

Selecționerul reprezentativei noastre are la dispoziție următorii jucători pentru **meciul care se va desfășura pe stadionul Steaua, cu începere de la ora 18.00**: Bogdan Stelea (Steaua, 39 de selectii în natională, 0 goluri marcate), Florin Prunea (Dinamo, 33, 0), Dumitru Stîngaciu (Kocaelispor, 2, 0) - portari; Dan Petrescu (Chelsea, 57, 8), Daniel Prodan (Atletico Madrid, 37, 1), Anton Dobos (AEK Atena, 11, 0), Liviu Ciubotariu (FC National, debutant), Tibor Selymes (Anderlecht, 35, 0), Cosmin Contra (Dinamo, 3, 0), Marius Baciu (Steaua, debutant) - fundași; Gheorghe Hagi (Galatasaray, 102, 28), Constantin Gîlcă (Palma de Mallorca, 22, 2), Denis Șerban (Steaua, 1, 0), Iulian Filipescu (Galatasaray, 9, 0); Dorinel Munteanu (FC Köln, 53, 4) - mijlocași; Viorel Moldovan (Grasshopper Zürich, 14, 4), Ion Vlădoiu (FC Köln, 21, 1), Adrian Ilie (Galatasaray, 10, 1), Gheorghe Craioveanu (Real Sociedad, 9,1) - atacanți. Ionuț Lupescu se va alătura echipei duminică, pentru meciul cu Lituania.

Antrenorul echipei oaspete, Dietricht Weis, a selecționat următorii 16 de fotbaliști: Martin Oehry (SV Frastanz, 33 de ani), Martin Heeb (FC Vaduz, 28) - portari; Cristoph Frick (FC Balzers, 22), Thomas Hanselmann (FC Balzers - 20), Daniel Hasler (FC Vaduz, 22), Patrick Hetti (FC Vaduz, 27), Patrik Marxer (USV, 20), Jurgen Ospelt (USV, 22), Martin Stocklasa (USV, 18), Harry Zech (FC Vaduz, 28) - fundași; Ralf Ackermann (FC Schaan, 26), Herbert Bicker (FC Schaan, 21), Peter Klaunzer (USV, 29) - mijlocași; Daniel Frick (FC Balzers, 20), Alexander Schadler (USV, 19) și Franz Schadler (FC Triesenberg, 29) - atacanți. Din lot lipsește Mario Frick (FC Basel), singurul fotbalist profesionist din țara sa, care a suferit recent un accident de automobil.

Partida - prima din palmaresul direct al celor două selecționate - va fi condusă de o brigadă de arbitri din Letonia, avîndu-l la centru pe Romans Lajuks și va fi transmisă în direct de TVR 1. Palmaresul la zi al echipei naționale arată astfel: 495 de meciuri disputate, 212 victorii, 123 de meciuri egale, 160 de înfrîngeri, 823 de goluri marcate și 702 goluri primite.

Clasamentul grupei a VIII-a se prezintă astfel în momentul de fată:

1.România	3	3	0	0	10-0	9
2.Irlanda	3	2	1	0	8-0	7
3.Macedonia	5	2	1	2	15-8	7
4.Lituania	3	2	0	1	4-4	6
5.Islanda	4	0	2	2	1-7	2
6.Liechtenstein	4	0	0	4	2-21	0

Bogdan Stelea n-ar trebui să aibă nici o problemă în această partidă

Echipele probabile:

România: Stelea - Petrescu, Prodan, Dobos, Selymes - Filipescu, Hagi, Popescu, Gîlcă - Moldovan, Ad. Ilie.

Liechtenstein: Heeb - C. Frick, Hetti, Hasler, Ospelt, Zech - Klaunzer, Ackerman, Bicker, Marxner - F. Schadler.

Cine ne sînt adversarii?

Iată cîteva date despre adversarii noștri. Federatia de fotbal din Liechtenstein a fost înființată în 1974, afiliată la FIFA și UEFA din 1974. Numărul cluburilor afiliate: 7 (!). Numărul de jucători legitimati: 1.750 (!!). Numărul de arbitri: 30. Echipamentul traditional al echipei nationale: tricou albastru, sort roșu, jambiere albastre. Stadion național: "Gemeindersportplatz", din Vaduz (capacitate - 4.000 de locuri). Selecționerul Dietricht Weis s-a născut la Groeben (Saxonia) în anul 1934. A jucat la Heilbronn și Neckarsulm. După încheierea carierei de jucător a antrenat echipele Kaiserslauten (1967/73), Eintracht Frankfurt (1973/76) și Fortuna Düsseldorf (1976/78). Înainte de a fi angajat în această functie a lucrat pentru federatia germană, coordonînd reprezentativele de tineret, cu care a cucerit un titlu de campion european "Under 18" și un titlu mondial "Under 20". A fost numit selecționer al Liechtensteinului în anul 1993, după ce a mai antrenat la echipele Al Ahly (Egipt) și din nou pe Kaiserslauten și Fortuna Düsseldorf.

Celelalte meciuri

Iată și programul celorlalte partide care se dispută în celelalte grupe europene:

Grupa I: Croația - Danemarca (Split, ora 21.15, ora României). Fundasul Niko Kovac (Leverkusen) și mijlocașul Nenad Pralija (Espanyol) au fost convocați în premieră în reprezentativa Croației. La danezi lipsește mijlocașul Michael Laudrup, fiind chemat debutantul Jon Dahl Tomasson (Heerenveen). Clasamentul la zi: 1.Grecia 8p; 2.Danemarca 6p; 3.Croatia 5p; 4.Bosnia 3p; 5.Slovenia 0p. ■ **Grupa a II-a: Italia - Moldova** (Trieste 21.45). Gazdele au trei debutanti, Filipo Inzaghi (Atalanta), Michele Padovano și Christian Vieri (Juventus), dar sînt indisponibili Del Piero, Ravanelli și Casiraghi. Portarul Toldo, suspectat de rujeolă, este apt de joc. Clasament: 1.Anglia 9p; 2.Italia 9p; 3.Polonia 3p; 4.Georgia 0p; 5.Moldova 0p. ■ **Grupa a IV-a: Scoția - Estonia** (Glasgow, 17.00). Selecționerul Scoției, Craig Brown, nu poate conta pe portarul Andy Goram, accidentat și nici pe fundașul Jackie McNamara, neconvocat din motive personale. Clasament: 1.Scoția 8p; 2.Austria 7p; 3.Suedia 6p; 4.Estonia 4p; 5.Belarus 4p; 6.Letonia 1p. ■ **Grupa a V-a: Cipru - Rusia** (Nicosia, 18.30) și **Luxemburg - Israel** (Luxemburg, 17.00). Shlomo Scharf, antreenorul Israelului, este nevoit să renunțe la serviciile experimentatului Gadi Brumer, care acuză o recidivă la o accidentare mai veche suferită la gleznă. În aceste condiții, selecționerul l-a rechemat pe fundașul Moshe Glam și pe mijlocașul Alon Harazi, ambii de la Maccabi Haifa. Clasament: 1.Rusia 7p; 2.Israel 7p; 3.Bulgaria 6p; 4.Cipru 3p; 5.Luxemburg 0p. ■ **Grupa a VII-a: Țara Galilor - Belgia** (Cardiff, 21.00) și **Olanda - San Marino** (Amsterdam, 21.00). Fundașul belgian Philippe Albert (Newcastle United) nu va putea evolua, din cauza unei accidentări la genunchi, devenind cel de-al doilea jucător indisponibil din lotul pregătit de Georges Leekens, după atacantul Luc Niliș (PSV), care are probleme cu glezna. În locul lor, au fost convocați Rudi Smidts (Anvers), Geoffrey Claeys (Feyenoord) și atacanții Mbo Mpenza (Mouscron), Bob Peeters (Lierse) și pe mijlocașul Didier Dheedene (Ekeren). Mijlocașul lui Ajax, Ronald De Boer, va fi menajat în partida cu San Marino, el acuzînd o recidivă la o accidentare mai veche suferită la genunchi. În schimba, va reveni în teren Richard Witschge, care nu a mai evoluat în natională Olandei de la "Euro-96". Clasament: 1.Olanda 9p; 2.Tara Galilor 7p; 3.Belgia 6p; 4.Turcia 4p; 5.San Marino 0p. ■ **Grupa a IX-a: Irlanda de Nord - Portugalia** (Belfast, 17.00) și **Albania - Ucraina** (Granada, 16.00). Selecționerul naționalei Portugaliei, Artur Jorge, a fost atacat și doborît la pămînt de atacantul lui Sporting Lisabona, Ricardo Sa Pinto. Martori oculari consideră că această altercație a avut aparent ca motiv supărarea jucătorului pentru faptul că a fost scos din lotul național. Neconvocarea lui a fost una dintre marile surprize în grupul de 20 de jucători ceruți de Jorge pentru meciul din preliminarii. Pentru gestul său, Sa Pinto a fost suspendat pe viață din activitatea sportivă. În lotul convocat de Arthur Jorge se află și doi debutanți: fundașul Chico Fonseca (Salgueiros) și mijlocașul Pedro Martins (Sporting Lisabona). Partida Albania - Ucraina va avea loc în localitatea spaniolă Granada, în urma deciziei FIFA, care consideră că situatia socio-politică de la Tirana este una nesigură. Fată de ultimele jocuri, din naționala albaneză va lipsi mijlocașul Lefter Millo, decedat la începutul lunii, în urma unui accident rutier. Printre cei selectionați în lotul Germaniei nu se numără și atacantul Sean Dundee (Karlsruhe), jucător de origine sud-africană, care a obținut în urmă cu două luni cetățenia germană. El a fost omis de Vogts, întrucît nu a reușit să susțină la timp un test fizic, pentru a-l convinge pe selecționer că este refăcut complet după o accidentare. Clasament: 1.Portugalia 8p; 2.Ucraina 6p; 3.Germania 5p; 4.Irlanda de Nord 5p; 5.Armenia 3p; 6.Albania 1p. **(Grupaj realizat de Ion TEODOR)**

FLASH FOTBALISTIC

De ieri

Ilie Bălănescu - președintele clubului Jiul Petroșani

Fostul președinte executiv administrativ al CS Jiul Petroșani, Ilie Bălănescu, a fost numit președintele clubului și președinte al Consliului de Administrație al formației miniere. Vicepreședintele clubului minier, Petre Drăgoescu, a declarat că, din cauza rezultatelor slabe înregistrate de echipa de seniori și ca urmare a decimării vechiului Consiliu de Administrație, s-a hotărît înființarea unui nou consiliu. Acesta cuprinde 11 membri: Ilie Bălănescu, Miron Cozma, Victor Cîrcă, Carol Șvrebel, Petre Drăgoescu, Ilie Vișan, Gheorghiță Iorga, Gheorghe Rancea, Florin Mîrza, Gheorghe Irimescu și Aurel Ciontu. Fostul lider al formației miniere, Miron Cozma, deși se află în detenție, a fost ales în Consiliul de Administrație al clubului.

"Mă ocup cu treburi edilitar-gospodărești"

Hizo nu va mai antrena pînă în vară

Viorel Hizo a declarat ieri că nu va mai antrena pînă în vară. "Acum mă ocup cu treburi edilitar-gospodărești. Aproape că am uitat să bat un cui. Sînt hotărît să mă odihnesc pînă la vară", a precizat Hizo. Fostul antrenor al FC Brașov, a adăugat că nu va răspunde unei eventuale propuneri de a prelua echipa Rapid București și că va cîntări foarte bine ofertele de contract care vor apare.

Propuneri ale Federației

Arbitrii de centru ar putea primi 100 de dolari pentru fiecare meci

Ieri, la sediul Federației Române de Fotbal (FRF) a avut loc întîlnirea dintre arbitrii Diviziei Naționale și președintele FRF, Mircea Sandu. La întîlnire au participat 58 de cavaleri ai fluierului. În urma acesteia au fost făcute următoarele propuneri: din ediția viitoare de campionat va exista o singură persoană, pentru fiecare divizie în parte, care va face delegările și care va judeca maniera de arbitraj, copiindu-se modelul italian; federația va plăti toate cheltuielile de deplasare și diurnă ale arbitrilor evitîndu-se astfel încercările președinților de cluburi de a corupe arbitrii; federația va stabili un barem minim de 100 dolari pe meci (echivalentul în lei) pentru arbitrii principali; arbitrii se obligă să informeze FRF de fiecare dată cînd președinții de cluburi încearcă să-i mituiască; va fi reînființată Comisia de Disciplină a Arbitrilor, care va fi supervizată de Comitetul de Urgență al FRF; va fi acordat dreptul de apărare al arbitrilor în fața comisiilor FRF; arbitrii și observatorii FRF nu mai pot participa, înaintea meciului, la discuții cu reprezentanții presei și conducătorii de cluburi.

Preliminariile CM de fotbal - Franta 1998

Victorie la scor pentru japonezi

În partidele din preliminariile Cupei Mondiale la fotbal, zona asiatică, disputate joi, s-au înregistrat rezultatele următoare: Japonia - Nepal 6-0; Oman - Macao 4-0; Taiwan - Malaysia 0-0; Arabia Saudită - Bangladesh 3-0.

La tineret

Italia a surclasat Moldova

Într-o partidă disputată joi, la Livorno, în grupa a doua europeană a CE de tineret (sub 21 de ani), selecționata Italiei a întrecut reprezentativa Republicii Moldova cu scorul de 6-0 (2-0). Golurile au fost înscrise de Totti (11, 53), Goretti (28), Pistone (47), Lucarelli (62) și Bellucci (71).

Campionatul Germaniei, etapa a XXV-a

Stuttgart se poticnește

Joi s-au disputat patru partide în devans, contînd pentru a XXV-a etapă a Bundesligii. **Borussia Dortmund a învins în deplasare pe St. Pauli cu 1-0**, prin golul înscris de Möller în minutul 69. Marea surpriză s-a înregistrat la Stuttgart, unde echipa locală, **VfB, a fost ținută în șah (1-1) de München 1860**. Au marcat Balakov (min. 13, din penalty), respectiv Posch (min. 7 - autogol). **Bochum și FC Köln au terminat tot la egalitate, 2-2**, golurile fiind reușite de Stickroth (min. 16, din penalty) și Schreiber (min. 76), respectiv Hauptmann (min. 29) și Polster (min. 53, din penalty). La oaspeți, Dorinel Munteanu a fost titular. În fine, **Duisburg n-a putut trece pe propriul teren de Hamburg, scorul final fiind 1-1**. Pe lista marcatorilor și-au trecut numele Vana (min. 53), respectiv Ivanauskas (min. 53). Astăzi se vor disputa partidele: Bayern München - Werder Bremen, Arminia Bielefeld - Karlsruhe, Bayer Leverkusen - Schalke 04, Hansa Rostock - Freiburg, Borussia Mönchengladbach - Fortuna Düsseldorf. Pînă atunci, **în clasament conduce Borussia Dortmund, cu 49 de puncte, urmată de Bayern München - 49p, VfB Stuttgart - 48p, Leverkusen - 47p și Schalke - 37p.**

TRANSPORT INTERNAȚIONAL

aerian

Rezervări, confirmări și eliberări bilete la zborurile principalor linii aeriene prezente în România pentru clasele "TURIST" sau "BUSINESS"

rutier

ANGLIA
GERMANIA
FRANȚA
BELGIA
OLANDA
AUSTRIA
SPANIA
SUEDIA
DANEMARCA
NORVEGIA
PORTUGALIA

net NORD EST TOURS

Informații și înscrieri:
Casa Modei (mezanin)
tel. 032-117.596, fax: 032-213.450

KLM

Formula 1 - Marele Premiu al Braziliei

Villeneuve și Frentzen vor să răzbune ghinioanele din Australia

După un debut dezastruos pentru echipa Williams în primul Mare Premiu al sezonului, cel din Australia, atît H.H. Frentzen cît și Jacques Villeneuve, piloții echipei, vor dori să obțină primele puncte din acest an, pe circuitul Interlagos, unde se va desfășura mîine Marele Premiu al Braziliei.

Iar după cum au evoluat bolizii Williams la Melbourne, mai mult ca sigur că atît Frentzen cît și Villeneuve vor fi favoriții cursei. ***"A fost mai mult decît supărător să aruncăm la gunoi toată munca foarte bună făcută în Australia, dar măcar am demonstrat la toată lumea că avem o mașină de valoare. Și poate că în Brazilia norocul va fi cu noi",*** a declarat Jacques, la sosirea sa la Sao Paulo. Circuitul Interlagos, situat la marginea orașului sus menționat, a fost gazda Marelui Premiu al Braziliei în anii '70. Din 1984 el a pierdut acest drept, datorită dificultătii circuitului, întrecerea mutîndu-se la Jacarepagua. După modernizarea circuitului (a fost scurtat la 4,325 km, înainte avînd aproape 7 km, asfaltat din nou, iar boxele au fost mărite și modernizate), Interlagos a revenit în lumea bună a Formulei 1 în 1990, cînd Alain Prost cîștiga pentru Ferrari.

Dacă echipa Williams se bate mîine pentru a obtine primele puncte, în schimb cei de la McLaren Mercedes trebuie să confirme debutul furtunos din acest an. Cum Mika Hakkinen, acreditat pilotul nr. 1 al firmei, a fost întrecut de David Coulthard, s-ar putea să asistăm la un duel la supremație între cele două "Săgeti argintii". Cît despre Damon Hill, nu pot decît să-i doresc ca el să se califice fără emoții în cursă, pentru că mai mult el nu poate spera de la Arrows-ul său. Michael Schumacher, cel care detine din 1994 recordul de viteză pe un tur de circuit la Interlagos (198,42 km/h), va încerca și el să impună Ferrari-ul său, mai ales că este evident că mașina a devenit mult mai fiabilă. Întotdeauna în Brazilia cursele au fost interesante. Iar dacă plouă, cum s-a întîmplat anul trecut, vom avea un spectacol deosebit, disputat pe lungimea a 71 de ture de circuit. ***Rezultatele primei zile de calificări: H.H. Frentzen, J. Villeneuve și J. Alesi.*** **(Victor GRĂDINARIU)**

Interlagos BRAZIL
West

David Coulthard, aici conducînd în Marele Premiu al Australiei, a fost surpriza debutului de sezon

Ultima oră

Se joacă fotbal la Tirana

Două echipe fruntașe din fotbalul albanez (Sportklub și Partizani), vor sustine astăzi un meci amical, prima întîlnire de fotbal după evenimentele tragice care au avut loc în această țară. Încasările rezultate vor fi donate copiilor rămași orfani după luptele de stradă care s-au desfășurat în ultima vreme. Acest eveniment coincide cu întîlnirea pe care naționala albaneză o va susține împotriva Ucrainei, în preliminariile C.M., care va avea loc în Spania, la Granada. Campionatul albanez a fost suspendat la sfîrșitul lunii ianuarie, din cauza anarhiei care a dominat viata socială a țării. Meciul nu va avea loc pe stadionul pe care își sustine meciurile, de obicei, echipa națională, deoarece acesta este deteriorat din cauza elicopterelor care au evacuat persoanele străine, rezidente la Tirana.

PANORAMIC

Achiziționînd cinci tinere speranțe

Clubul Girondins Bordeaux investește în viitor

Un oficial din conducerea clubului francez de fotbal Girondins Bordeaux a declarat că, în ultima perioadă, au fost achiziționați 5 tineri fotbaliști, cu mari perspective de viitor. Este vorba despre Cedric Ansein și Bruno Da Rocha (ambii de 19 ani), pentru un termen de 5 ani, Sylvain N'Diaye (20 ani), pentru 4 ani și Pascal Philippe (21 ani), precum și Yannick Quesnel (23 de ani), pentru 3 ani. "Strategia actuală este de a achiziționa fotbaliști tineri, de perspectivă, care să aducă un suflu nou în jocul nostru. Sperăm că nu vom regreta achizițiile făcute și că, într-un viitor nu prea îndepărtat, acești tineri își vor demonstra talentul lor", a spus, printre altele, oficialul citat.

Scoțienii au un motiv de bucurie

Kühbauer va absenta din naționala Austriei

Echipa națională a Austriei nu va putea beneficia de serviciile mijlocașului Dietmar Kühbauer de la Rapid Viena, la importanta partidă ce o va disputa miercurea viitoare în compania Scoției, la Glasgow, în cadrul preliminariilor CM. Kuehbauer a dorit să fie alături de soția sa, care se află internată în spital, în stare de comă, în urma unui accident rutier. Conducerea federației a acceptat cererea jucătorului. Austria ocupă locul al II-lea în cadrul grupei a patra preliminare, la un punct în urma Scoției. Lotul aflat la dispoziția lui Prohasca este următorul: Konsel (Rapid Viena), Wohlfahrt (VfB Stuttgart) - portari; Feiersinger (Borussia Dortmund), Hatz (Reggiana), Kartalija (Linzer ASK), Kogler (Salzburg), Pfeffer (Austria Viena), Schoettel (Rapid Viena) - fundași; Aigner (SV Salzburg), Heraf (Rapid Viena), Herzog (Werder Bremen), Schopp (Hamburg), Stoeger (Rapid Viena) - mijlocași; Pfeifenberger (Werder Bremen), Cerny (1860 München), Polster (FC Köln), Vastic (Sturm Graz), Wetl (FC Porto) - atacanți.

Pentru a amîna partida de azi cu Tenerife

Real Madrid face apel la FIFA

Clubul spaniol Real Madrid a anunțat că a făcut apel la FIFA pentru anularea deciziei Federației Spaniole de Fotbal, prin care formația madrilenă este obligată să joace meciul de astăzi, în deplasare, la Tenerife. Din cauză că nu poate conta pe 10 dintre jucătorii săi, care sînt fie convocați la echipele naționale, fie accidentați, Real Madrid a cerut federației spaniole amînarea meciului din 29 martie, dar aceasta nu a fost de acord. "Avem dreptul să apelăm la forurile internaționale atunci cînd regulamentele sunt interpretate preferențial și nu toate cluburile sunt tratate la fel", se arată într-un comunicat dat publicității de clubul Real Madrid, în care se face aluzie la faptul că Atletico Madrid și Betis Sevilla au beneficiat de amînarea partidelor cînd s-au aflat într-o situație asemănătoare.

Accidentat într-o partidă de campionat

Leonardo nu poate juca în naționala Braziliei

Fotbalistul brazilian Leonardo, component al formației franceze Paris Saint Germain, a suferit o întindere musculară și nu va putea juca pentru reprezentativa țării sale în meciul amical cu Chile, programat miercuri. Leonardo s-a accidentat la partida de campionat jucată de formația sa pe 26 martie la Auxerre și pierdută cu 2-1. Jucătorul trebuie să facă un tratament cu raze X, în urma căruia medicii vor decide dacă va putea fi apt de joc miercuri. "Sper să nu fie o accidentare gravă. Oricum, mă doare și consider că am avut ghinion", a declarat Leonardo.

Sport la TV

Sîmbătă: 9,30 - Eurosport: Baschet-magazin; 10,30 - Eurosport: Snowboarding. Concursul de la Avoriez Morzine; 13,00 - Eurosport: Patinaj viteză. CM - Nagano; 14,40 - Pro TV: Sport magazin; 15,00 - Eurosport: Tenis. Turneul de la Key Biscayne; 15,30 - Pro TV: Baschet. NBA Action; 17,00 - Eurosport: Ciclism. Road Criterium (d); 17,50 - TVR 1: Fotbal. Preliminariile CM '98. România - Liechtenstein (d); 18,00 - Eurosport: Ciclism.Concursul de la Harelbeke; 19,00 - Eurosport: Fotbal. Cupa Franței. Sferturi de finală; 23,30 - Eurosport: Fotbal. CM - preliminarii. Selecțiuni; 23,45 - TVR 1: Săptămîna sportivă; 0,00 - Pro TV: Sport la minut.

Duminică: 10,00 - Eurosport: Fotbal. Legendele Cupei mondiale; 11,00 - Eurosport: Fotbal. CM - preliminarii. Selecțiuni; 11,40 - TVR 1: Handbal feminin. Cupa Orașelor. Silcotub Zalău - Ikast (d); 13,00 - Eurosport: Patinaj viteză. CM pe pistă scurtă - Nagano; 16,30 - Eurosport: Ciclism. International Road Criterium (d); 17,15 - TVR 2: Repriza a treia; 19,00 - Eurosport: Dans sportiv. Concursul de la Paris; 20,40 - TVR 1: Duminica sportivă; 22,30 - Eurosport: Fotbal. Cupa mondială - preliminarii. Selecțiuni; 23,15 - Pro TV: Procesul etapei; 0,50 - Pro TV: Sport la minut; 1,00 - Pro TV: Tenis. Turneul de la Key Biscaine. Finala.

Fotbal - Divizia A, etapa a XXII-a

Silviu Stănescu se întoarce la Tîrgu Neamț!

■ *de această dată, ca antrenor al oaspeților de astăzi ai nemțenilor, Politehnica Iași* ■ *partida, din cadrul etapei a XXII-a, va începe la ora 11.00* ■

Cetatea Tîrgu Neamț a reprezentat, pentru o perioadă de timp, o plăcută revelație a fotbalului românesc. Din micuțul oraș nemțean - beneficiind și de "binefacerile desființării" Constructorului - scosese capul în lume o frumoasă echipă, Cetatea, care se lua la trîntă cu orice formație din liga a doua și visa chiar la promovare. Odată cu terminarea banilor patronului Valentin Gîrbea, Cetatea a intrat într-un pronunțat con de umbră. După un start lansat în acest campionat cînd, sub comanda lui Silviu Stănescu, a cîștigat două partide consecutive, a început regresul. Degringolada financiară a determinat plecarea, rînd pe rînd, a tuturor fotbaliștilor de valoare. De exodul de la Tîrgu Neamț au profitat mai multe echipe, printre care și Politehnica care i-a achiziționat pe ...ieșenii Cojocaru și Cantea. La momentul actual, "plăieșii" alcătuiesc o formație care luptă pentru a nu se desființa, soarta de echipă retrogradată fiind privită cu împăcare. Și nici era posibil un alt epilog de vreme ce, pentru completarea lotului de jucători, s-a apelat pînă și la fotbaliști care își puseseră de mult ghetele în cui. Politehnica pleacă la Tîrgu Neamț cu un singur gînd: victoria. Ținînd cont de valoarea modestă a adversarului, acest lucru pare cît se poate de firesc. În lotul ieșean, alături de mai vechea indisponibilitate a lui Botan a apărut și accidentarea lui Cantea. Din fericire, Alexa și-a revenit după problemele de sănătate avute și va juca la Tîrgu Neamț. La Poli va reintra, după suspendarea din etapa trecută, și Cobuleanu. Formația din Copou a continuat cantonamentul început joi la Iași cu o zi petrecută la Pașcani urmînd ca în dimineața zilei de astăzi să se deplaseze la Tîrgu Neamț.

Așadar, așteptăm astăzi să ne aducem aminte de Rocar București adică ultima deplasare din care Poli nu s-a întors cu ..."golul". În turul campionatului, ieșenii au învins cu 4 - 0.

Formațiile probabile:

Cetatea: Pîrlog - Ungureanu, Urzică, Pelin, Seciu, Vornicu - Florian, Crivoi, Bucur - G. Sandu, Coșofreț.

Politehnica: Dohot - Urdaru, Petrache, Drăgoi, Paraschiv, Alexa - Căunei, Cobuleanu, Cotan - Ambrosie, Cojocaru.

Arbitrii partidei sînt: D. Badea, I. Olteanu (ambii din București), F. Donosă (Vaslui). Observator federal: F. Popescu (Ploiești). **(Ovidiu MINEA)**

Celelalte meciuri ale etapei: Poiana Cîmpina - Tractorul Brașov (în tur, 0-1); Rocar - Precizia Săcele (2-3); Foresta Fălticeni - Gloria Buzău (1-0); Petrolul Moinești - Steaua Mizil (2-0); Metalul Plopeni - Danubiana Ploiești (1-4); Dunărea Călărași - Dunărea Galați (1-4); Metrom Brașov - Bucovina Suceava (1-1); FC Onești - Dacia Unirea Brăila (0-3).

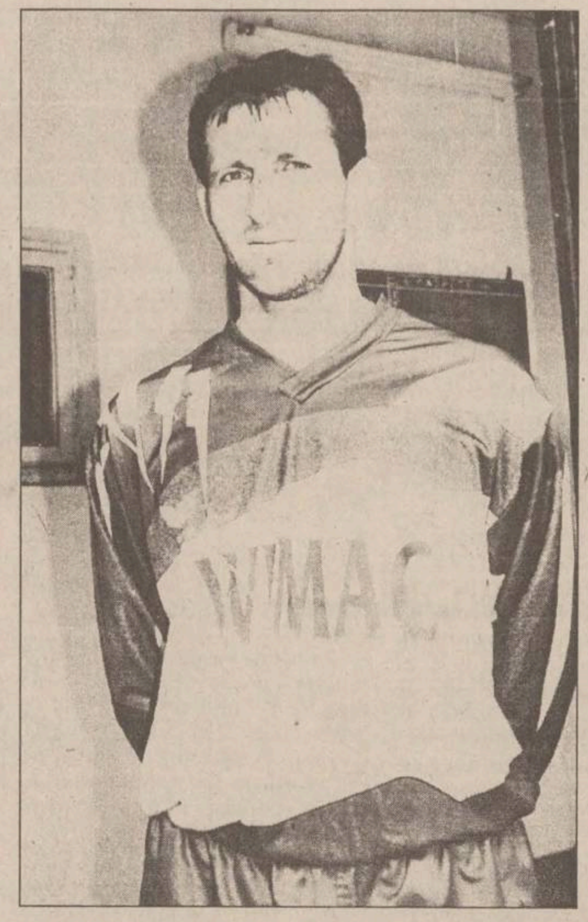

Marcel Cojocaru - ieri, nemțean, azi, ieșean

Baschet masculin, Divizia A

Alt examen dificil pentru studenți

■ *Dinamo - Politehnica Moldrom Iași*

Miercuri - sîmbătă - miercuri, cam așa arată returul campionatului primei divizii masculine de baschet. După ce a întîlnit liderul pe propriul teren, Politehnica Moldrom Iași va întîlni astăzi, la București, pe Dinamo, ocupanta locului doi în clasament. Cu siguranță, nu va fi un meci ușor, avînd în vedere că în cele patru meciuri disputate în campionat între cele două echipe, bucureștenii s-au impus de fiecare dată. Oricum, ieșenii pleacă de pe poziția echipei care nu are nimic de pierdut, astfel că meciul poate căpăta valențe spectaculare deosebite. Studenții au făcut joi un antrenament și ieri s-au deplasat în capitală, tot lotul fiind valid (inclusiv Costel Moscalu). Antrenorul Petre Măgureanu are la dispoziție următorii jucători: Radu, Anghel, Popa, Gheorghiu, Savin, Șestopal, Moscalu, Krasnociuc, Vrînceanu, Murgoci, Lupu și Bucureșteanu. Dinamoviștii au învins miercuri pe sibienii de la Forest, la zece puncte diferență, Cărutașu fiind, din nou, unul din remarcații echipei. Mai mult ca sigur, antrenorul V. Popa va cere elevilor săi să abordeze partida cu maximă seriozitate, pentru că Dinamo dorește să cîștige în acest an titlul de campioană, chiar dacă lupta cu "U" Cluj nu va fi ușoară. Iată și lotul de care dispune antrenorul gazdelor: Vinereanu, Popadic, Caraiani, Mincu, Constantinescu, Popa, Chiriță, Dumitrescu, Ivanov, Kosanin, Cărutașu și Puicu. Partida se va desfășura la Sala Dinamo, cu începere de la ora 12.00.

Din celelalte partide ale etapei, cea mai interesantă va fi, se pare, cea de la Sibiu, acolo unde Erbașu va încerca să răzbune înfrîngerea din tur. La Ploiești, gazdele primesc replica constructorilor bucureșteni, pe care i-a învins și acasă, dar bucureștenii au dovedit în ultimul timp o creștere de formă. În ultima partidă, liderul se deplasează la Timișoara, acolo unde probabil că se vor impune. **(Lucian MINUȚ)**

Volei feminin, Divizia A

Ar fi timpul de o victorie!

■ *Penicilina Iași - Rapid București, astăzi, de la ora 9.30, la sala Penicilina*

Campionatul Diviziei A de volei feminin a intrat pe ultima sută de metri a sezonului regulat. Astăzi se vor disputa partidele penultimei etape a returului, partide care vor avea loc după următorul program: Dinamo București - Jiul Petroșani (în tur, 3-2); RATB - Oțelul Tîrgoviște (3-0); Dacia Pitești - Farul Constanța (2-3); Metal 33 București - Romradiatoare Brașov (2-3); Universitatea Bacău - Universitatea Cluj (0-3) și Penicilina - Rapid București (2-3). Pentru noi, cele mai importante meciuri sînt cele de la Iași și Pitești, căci ele pot hotărî în bună măsură echipele care vor accede în turneele play-off și play-out la sfîrșitul returului. Așa cum arătam și în numărul de ieri, dacă RATB, Rapid, Universitatea Bacău și Universitatea Cluj nu mai au emoții pentru intrarea în grupa 1-6, pentru celelalte două locuri disponibile continuă disputa între Penicilina, Dacia și Farul. Toate trei sînt la egalitate de puncte, dar piteștencele sînt avantajate atît de setaverajul superior, cît și de programul ultimelor meciuri. Așadar, pentru jucătoarele noastre, lucrul cel mai important în acest moment este să se dsitanțeze în clasament de constăntence. Dacă în partida de acum o săptămînă am lăsat victoria să ne scape printre degete la Cluj, iar miercuri a fost imposibil s-o obținem în fața liderei, credem că astăzi a venit momentul să cîștigăm!

Departe de noi gîndul că meciul de azi e ușor. Cine poate uita că jucăm cu campioana en-titre? Dar în tur, cînd elevele lui Nicu Roibescu și Aurelia Ichim au învins chiar în Giulești cu 3-2, s-a mai gîndit cineva la lucrul acesta? Prestațiile bune reușite de Tatiana Popa și colegele sale în ultimele întîlniri ne dau speranța că ele vor reuși să repete acest succes și să-și asigure în astfel biletele pentru play-off. Rapid rămîne o forță a campioantului intern, dar nu mai e "sperietoarea" de altă dată. Un pronostic e foarte greu de dat, dar parcă ar fi timpul ca șansa să treacă și în tabăra noastră...

Echipele probabile:

Penicilina: Ruxăndoiu, A. Popa, Marian, T. Popa, Covaliciuc, Formagiu.

Rapid: Ivanov, Bărbuică, Corjeuțan, Drăgan, Popescu, Marc. **(Ion TEODOR)**

Departe de casă, dar aproape cu gîndul

Dana Manolache și Nicoleta Lazăr își fac vacanțele la Iași

Dacă baschetul masculin este la ora actuală un sport în mare vogă la Iași, cel feminin a fost practic dat uitării. După ani de muncă, se realizase obiectivul mult visat, promovarea în prima divizie. Clasica indiferență a unora, care a "omorît" atîtea sporturi în oraș, au făcut și din această echipă o himeră. Și cum nu se întrezărea nimic nou la orizont, o parte din jucătoare au plecat la alte echipe, în orașe unde sportul este mai bine văzut. La momentul respectiv am prezentat situația jucătoarelor *Angela Gogol Onescu*, *Dana Manolache* și *Nicoleta Lazăr*, care s-au transferat în bloc la Oradea. Într-un moment de pauză competițională, între cele două turnee ale seriei 9-12, din care face parte echipa Universitatea Oradea, cele două tinere sportive, Dana și Nicoleta au venit la Iași. ***"Cum aveam o săptămînă de pauză, eu și cu Nico am venit să ne vizităm familia și prietenii. Ne-am acomodat acolo, ne simțim bine, dar acasă este cu totul altfel. Îmi place Ardealul, dar iubesc Moldova."*** - spune Dana. Clasate cu echipa pe locul IX, ex-ieșencele s-au integrat, jucînd meci de meci, chiar dacă numai Angela este titulară de drept, ea fiind în același timp și antrenoare secundă. Despre condițiile pe care le oferă clubul, fetele nu au motive de nemulțumire, apartamentul închiriat pentru cele trei, salariile, primele și indemnizațiile, fiind pe măsura unei echipe care se dorește competitivă. Aflate încă în perioada cînd își efectuează studiile, cele două fete urmează cursuri potrivit vîrstei lor. Dacă Nicoleta este elevă în clasa a XI-a la Liceul Sportiv Oradea, Dana este studentă în anul I la IEFS, asta după ce a renunțat la facultatea cu profil tehnic începută la Iași. ***"Ne-am acomodat mai greu, dar timpul le-a rezolvat pe toate. Oricum pot spune că la Oradea am cunoscut cu adevărat ce înseamnă baschet, relațiile actuale în echipă și cu antrenorii fiind bune."*** - ne-a precizat mezina lotului, Nicoleta. Sigur că principalul subiect discutat a fost situația baschetului feminin la Iași. ***"Din păcate nu se aude nimic despre vreo intenție de a reinființa echipa de fete. Chiar dacă noi mai avem contract pînă în decembrie 1998, mai mult ca sigur că vom veni acasă în cazul unei astfel de inițiative. Acasă vii fără pretenții."*** - spune cu durere în glas, Dana. Prezente de altfel în Sala Polivalentă, la meciul băieților de miercuri, au fost impresionate de atmosfera superbă din sală, departe de atmosfera dezolantă de pe vremea cînd ele evoluau. Dar, așa cum se întrevede, nimic nu pare să miște pe acest plan, astfel că reînnoirea contractelor cu gruparea orădeană va fi soluția adoptată de cele trei. ***"Chiar dacă aș avea și alte oferte, sînt hotărîtă să-mi prelungesc contractul cu clubul orădean, pentru că m-am obișnuit aici, și mă acomodez destul de greu în altă parte."*** - ne-a declarat Dana Manolache. În schimb, Nicoleta are la această oră cîteva oferte tentante de la cluburi de primă divizie pe care le va studia la momentul oportun. Oricum, atenția celor trei emisare ale baschetului ieșean, este îndreptată acum spre meciurile pe care Universitatea Oradea le dispută în campionat, intenția lor fiind de a-și menține poziția a 9-a pe care o ocupă în clasament. Pînă la realizarea acestei utopii, care pare a fi reinființarea echipei de baschet feminin la Iași, nu ne rămîne decît să urăm celor două fete succes în drumul pe care și l-au ales. **(Lucian MINUȚ)**

În imagine, Dana Manolache (stînga) și Nicoleta Lazăr (dreapta)

Rugby, Divizia A

Începe returul, revin speranțele promovării

■ *Poli-Agronomia evoluează la Mangalia în compania echipei Callatis*

Ca la noi la nimeni! A devenit în fapt ceva uzual ca în sportul românesc să se schimbe sistemul competițional des. Grav n-ar fi, totuși, dacă aceste măsuri - considerate invariabil ca fiind de "revigorare" - ar fi aplicate cu scadența undeva mai încolo în timp. Ultimul exemplu este rugby-ul, unde între cele două tururi de campionat s-a pitrocit destul în culisele federației rezultanta fiind nici mai mult nici mai puțin decît o nouă viziune asupra sistemului competițional, adică făurirea unei prime divizii valorice care să cuprindă 16 echipe și unde să fie aplicat un sistem de jocuri pe regiuni (patru la număr), cu finalitate într-un turneu final al celor mai bune patru echipe ale țării. De unde să se "decanteze" campioana. Nimic condamnabil, ba chiar salutară ideea, costurile de deplasare fiind deja nesuportabile pentru multe dintre cluburi. Necazul apare în decizia că totul se aplică de la toamnă. Adică nimeni nu retrogradează din Divizia Națională și promovează patru echipe din Divizia A. Fără multe alte contraargumente este clar că nimeni în acest retur nu va mai avea vreun obiectiv. Poate doar în "A" să se mai agite apele. Locurile 1 și 2 par a fi rezervate Bîrladului și Giurgiului, dar pentru celelalte două promovabile se îngrămădesc pe lîngă ieșeni UAMT Oradea și CSM Regiana Suceava. Politehnica-Agronomia are față de cele două echipe o victorie avans și cum meciul de la Oradea pare greu de crezut că va fi cîștigat, rămîne doar hopul numit Suceava, care se va disputa la Iași în penultima etapă. Iată, spre informare, rezultatele înregistrate de ieșeni în tur: a - Callatis Mangalia 36-3, d - Rapid Buzău 8-3, a - UAMT Oradea 10-3, d - Rulmentul Bîrlad 0-64, d - Precizia Săcele 18-8, a - Sportul Studențesc 38-16, a - Consig Giurgiu 8-18, d - CSM Regiana Suceava 7-0, a - Minerul Berbești 11-8, d - Arpechim Pitești 9-43. **(S.H.)**

Clasament							
1. Consig Giurgiu	11	10	0	1	275-97	328-103	31
2. Rulmentul Bîrlad	11	9	0	2	415-93	443-110	29
3. Poli Agr. Iași	11	8	0	3	150-136	159-179	27
4. UAMT Oradea	11	7	0	4	265-139	280-171	25
5. Regiana Suceava	11	7	0	4	241-150	246-150	25
6. Arpechim Pitești	11	6	0	5	247-273	290-282	23
7. Sportul Studențesc	11	5	0	6	196-193	219-210	21
8. Precizia Săcele	11	4	0	7	178-217	184-270	19
9. Callatis Mangalia	11	3	0	8	118-388	135-416	17
10. Rapid Buzău	11	3	0	8	120-288	152-303	16*
11. Minerul Berbești	11	2	0	9	80-137	97-160	15
12. CFR Brașov	11	2	0	9	143-317	143-322	14*

Box, faza de zonă a CN de juniori

Vasile Toma merge la medalie

De pe 24 martie, la Constanța, se desfășoară una din zonele Campionatului Național de box juniori. De la Nicolina nu a fost prezent decît *Vasile Toma* (junior mic), cel ce cîștigase fără drept de apel la categoria 60 kg în faza județeană. Antrenorul său, *Nicolae Chipirog*, a declarat că a fost nevoit să apeleze doar la serviciile unui singur pugilist (deși avea calificați trei băieți) din cauza penuriei financiare. Aflat într-o deosebită formă (a cîștigat turneele de la Tiraspol și Brăila), Vasile Toma a reușit o evoluție excelentă și la Constanța învingînd în finală pe Abladin Faradin (reprezentant al Freedom Constanța), nimeni altul decît campionul anului trecut al categoriei. ***"Intră sigur pe medalii, și sper ca aceasta să fie de aur,*** a completat antrenorul. ***Asta ar însemna selecționarea în lotul pentru europenele din Macedonia, ce se desfășoară în iunie".*** Unul din sponsorii fideli ai secției de box de la Nicolina este domnul Costel Mosneagu, de la Midas SRL. **(S.H.)**

TAMILIA COM CORPORATION SRL
Sucursala Iași
comercializează
EN-GROS ȘI EN DETAIL
la preț de importator
ELECTROPLUȘ
(TAPIȚERIE, MOBILĂ, AUTO)
- uni și imprimat -
TRICOT BBC
(diverse tipuri)
PIELE ARTIFICIALĂ
(pentru marochinărie și tapițerie)
ALTE PRODUSE TEXTILE
Tel.: 032/163260, Bd. Dacia nr. 51, bl. DD3, parter

Pentru o mai eficientă utilizare a capacităților de transport,

RATC Iași

anunță următoarele modificări:

Începînd cu luni, 31 martie 1997, tramvaiele de pe traseele 4, 4 barat și 8, 8 barat vor întoarce la rond Triumf, iar cele de pe traseele 1, 1 barat și 13 vor continua traseul pînă la rond Copou (Agronomie).

Troleibuzele de pe traseul 42 vor circula între Tudor Vladimirescu și rond Copou.

O pagină întreagă realizată de cititorii "Monitorului"!

MONITORUL vă pune la dispoziție o pagină în care aveți șansa să vă faceți cunoscute opiniile legate de problemele mai mici sau mai mari cu care vă confruntați. Vă dăm ocazia să reacționați public la orice eveniment și să vă spuneți părerea despre personalități din toate domeniile. Pregătiți-vă să fiți opriți pe stradă sau să fiți solicitați telefonic de reporterii "Monitorului", care vor să afle ce credeți despre ceea ce se întîmplă în Iași și în țară. Sondaje de opinie, interviuri, păreri diverse, dezbateri, sesizări, întrebări adresate oficialităților, toate își vor găsi loc în această pagină pentru a da adevărata noastră imagine despre ceea ce gîndiți. Și părerea dumneavoastră contează. Aveți curajul să o faceți publică, pentru că numai așa puteți schimba lucrurile.

O ALTFEL DE FOAME

10 cititori pe oră într-o bibliotecă de cartier

Într-o perioadă în care problemele de zi cu zi ne copleșesc, pare aproape ireal ca lumea să mai aibă timpul și răbdarea de a citi. Și totuși, în Iași, bibliotecile de cartier sînt încă frecventate de oameni de condiție medie, care le preferă bibliotecilor centrale pentru că sînt aproape de casă. Filiala "G. Ibrăileanu" a Bibliotecii Municipale "Gh. Asachi", din Păcurari, își desfășoară activitatea într-un spațiu strîmt, de cîteva zeci de metri pătrați, în care sînt înghesuite 16.000 de volume. Din spusele singurei bibliotecare de aici, VICTORIA ANDRIEȘ, afli cum stau la capitolul "lectură" locuitorii unei mici comunități. Zilnic vin la această bibliotecă 70-80 de cititori pentru a lua cărți. Cu alte cuvinte, cartea încă mai are resurse să lupte cu televiziunea, a cărei ofertă este tot mai variată.

Majoritatea copiilor care vin la bibliotecă provin din familii cu probleme sociale mari

Biblioteca are cam 1500 de cititori din cartier. Ar putea fi și mai multi, dar sînt anumite norme pe care trebuie să le respectăm. Mă refer la faptul că cerem seriozitate tuturor cititorilor. Atunci cînd sesizez că cel care cere să fie înscris nu prezintă seriozitate, evit să-l înscriu. În plus, dacă am avea mai mulți cititori s-ar crea prea mare aglomeratie. Biblioteca este mică și avem oricum circa 70-80 de cititori care intră zilnic la noi. N-aș avea cum să fac față la mai multi, ar fi prea multă lume. În schimb, cititorii pe care îi avem sînt foarte serioși. Am avut cele mai plăcute surprize să constat că sînt copii care provin din familii destul de sărace, care sînt așa de serioși și politicoși, încît nu pot să am decît admiratie pentru părinții lor. De fapt, copiii reprezintă mai mult de jumătate dintre cititori, începînd de la cinci ani, opt și doisprezece ani, pînă la liceeni și chiar studenți. Majoritatea provin din familii care îi îndeamnă să citească, unde există gustul pentru lectură. Sînt, de exemplu, părinți din toate categoriile sociale care vin și se plîng că fiii sau fiicele lor nu citesc. Atunci încerc să-i atrag în diverse feluri. Arunc momeala. Care constă în faptul că la început le dau cărți foarte atrăgătoare, ușoare, de aventuri, care încet-încet încep să-i prindă. De aici totul devine ușor. Gustul lor pentru lectură este deschis și încep să le dau și cărți mai serioase. Lîngă o carte mai ușoară pun și o carte mai serioasă, pe care ei o citesc. Cînd vin înapoi cu volumele, îi întreb cum li s-a părut și în functie de răspuns mai încerc. Sau, de exemplu, pe lîngă o carte de literatură dau și o carte de critică a acelei cărți. Și, cu timpul, copiii învață singuri că trebuie să citească și așa ceva. Azi mi-a venit o fetiță care m-a rugat să-i dau cărți, multe cărți, pentru că are timp și vrea să devoreze cît mai multe cărți. Repet, este impresionant, pentru că mulți dintre copiii care citesc provin din familii cu probleme sociale mari.

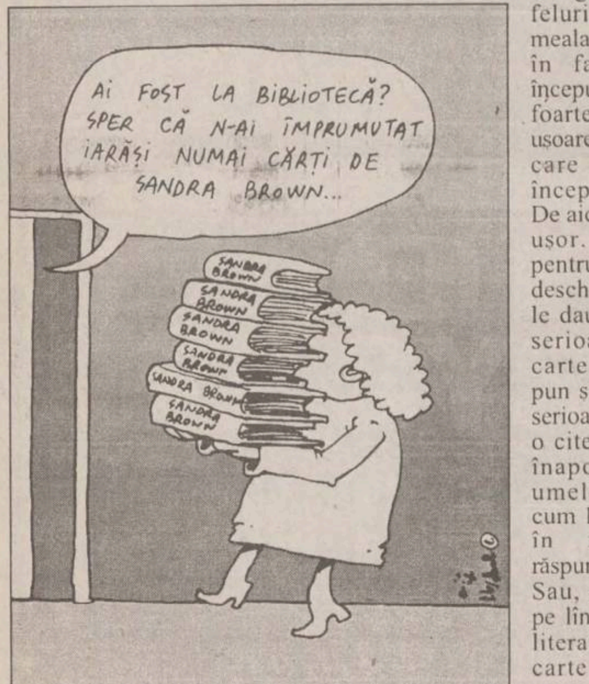

AI FOST LA BIBLIOTECĂ? SPER CĂ N-AI ÎMPRUMUTAT IARĂȘI NUMAI CĂRȚI DE SANDRA BROWN...
SANDRA BROWN
SANDRA BROWN
SANDRA BROWN
SANDRA BROWN
SANDRA BROWN
SANDRA BROWN

Relații strînse între bibliotecar și cititor apar numai într-o bibliotecă de cartier

Este normal să am și calitatea de îndrumător. A fi bibliotecar nu înseamnă numai să iei și să dai cărți, cum s-ar crede. Trebuie să îndrumi la lectură pe diverse categorii de vîrstă. În timp, se creează și o relație specială între mine și cititor. Nu e numai simplul schimb de cărți. Cel puțin copiii, și mai ales fetele, încep să-și spună problemele și mie îmi face plăcere să le dau sfaturi. Am cazuri de elevi care au talent la scris și mi-au spus asta, iar eu i-am îndrumat spre cenacluri. Sînt studenti care, deși numai iau cărți de la mine, vin din cînd în cînd să mă vadă. Relatii strînse între bibliotecar și cititor numai într-o bibliotecă de cartier apar.

Nici un bărbat nu mi-a cerut Sandra Brown, nici măcar unul

Dintre adulti, cititorii sînt de toate categoriile : muncitori, șomeri, persoane cu studii universitare, pensionari, gospodine. Aici gusturile sînt foarte diferite. Mulți, trebuie să recunoaștem, s-au îndreptat în ultimii ani tot mai mult spre cărți facile. Acest lucru probabil este explicabil prin nevoia de a uita grijile cotidiene tot mai mari. Noroc că am trecut, în sfîrșit, de valul Sandra Brown. A fost o perioadă, pînă acum vreun an-doi, cînd se citea Sandra Brown în neștire. Bineînțeles, e vorba de femei, mai ales de cele care stau acasă și care nu au studii superioare. Aproape că nu se mai citea altceva. Și acum mai am vreo două cititoare fidele, care, deși au citit de cîteva ori aceleași volume, mai vor să le citească o dată. Eu cred că a fost pe undeva firească etapa Sandra Brown. Înainte de 1989 nu exista decît literatură de un anumit gen. Cînd a apărut așa ceva, lumea a vrut să vadă ce este cu asta. Au aflat și s-au săturat. Cu timpul, se întorc la o literatură mai serioasă. Nu toată lumea, dar cam asta e tendința. De exemplu, se citește foarte mult Sidney Sheldon, care scrie cărți cît de cît mai complexe. Trebuie să recunosc, însă, că nici un bărbat nu mi-a cerut Sandra Brown, nici măcar unul. Fetele de liceu au fost și ele interesate de așa ceva, dar le-am refuzat. Nu le-am dat, chiar dacă ele pînă la urmă au făcut rost de aceste cărți și le-au citit. Eu sînt mulțumită că nu le-am dat eu.

Bătrîne cu cîteva clase de școală citesc numai povești

Bărbații sînt înnebuniți după romane polițiste. Asta vor cel mai mult. Sau de aventuri, de spionaj... Am pensionari, mai ales, care cer doar cărți de istorie. Sînt foarte interesați de istoria adevărată din perioada interbelică și de cel de-al doilea război mondial și am noroc că am primit multe volume nou apărute în acest domeniu. Încerc să le dau și celor mai tineri astfel de cărți. Mai este o categorie de cititori care citesc numai literatură științifico-fantastică. Aici nu prea pot să-i îndrum, pentru că nu prea citesc așa ceva, dar își aleg ei singuri ce au nevoie. Cărțile din domeniul medicinei sînt și ele relativ citite, mai ales că cele de popularizare - despre cum se tratează o boală sau alta - și lumea este interesată de așa ceva, în special cei în vîrstă.

O categorie aparte o reprezintă pensionarele. Sînt bătrîne cu cîteva clase de școală care citesc numai povești. Aici nu intră bunicuțele care iau astfel de cărți pentru a le citi nepoților. Nu, sînt bătrîne care doar asta vor să citească. Am încercat să le dau și cărți care sînt puțin mai mult decît povești, cum ar fi "Cele două orfeline", dar nu am reușit să le conving. Probabil așa se reconfortează ele.

Oamenii sînt atrași de cărți cutremurătoare din punct de vedere uman

Cele mai citite cărți la ora actuală sînt cele de literatură clasică, dar și cărțile la modă, bine vîndute în străinătate și care prind și la noi. Este vorba de cărți psihologice mai ales; lumea caută așa ceva. De exemplu, acum este foarte cerută "Creatura" lui John Saul, care e și fantastică, dar mai ales psihologică. Oamenii sînt atrași acum de cărți cutremurătoare din punct de vedere uman. **(A consemnat Simona ARADEI)**

DIN TELEFOANELE ȘI AUDIENȚELE ZILEI

271.271

Rubrica "Din telefoanele și audiențele zilei" are menirea de a asigura un dialog direct între cititori și reprezentanții principalelor instituții publice. În cadrul acestei rubrici cititorii își pot exprima opiniile în legătură cu diverse probleme locale și de interes național. Cititorii sînt rugați să folosească un limbaj decent și să nu aducă acuzații nefondate. Pentru atestarea veridicității afirmațiilor făcute, materialele prezentate la redacție pot fi însoțite de copii xerox ale unor acte doveditoare. De asemenea, semnatarii trebuie să lase un număr de telefon la care pot fi contactați pentru relații suplimentare.

Redactorul de serviciu răspunde apelurilor dvs. la numerele de telefon 271271 și 172557, între orele 8.00-24.00

Cît mai costă racordarea la rețeaua de gaz metan

Maria Cucu, din Tg. Frumos, str. Spital 33, ne-a trimis o scrisoare în care prezintă o problemă legată de lucrările de racordare la rețeaua de distribuire a gazelor naturale. În anul 1993, 10 familii care locuiesc în zonă au plătit contravaloarea unui tronson de 20 ml conductă principală pentru a face racordul la instalațiile de alimentare individuale. Pentru conducta principală, fiecare din cei 10 beneficiari a plătit circa 300.000 lei. Au mai făcut și alții demersuri pentru a se racorda la coducta principală, dar reprezentanții asociațiilor de locatari le-au comunicat că trebuie să plătească 1 milion lei, reprezentînd contravaloarea plătită initial de primii 10 abonați, indexată în raport cu scumpirea din prezent.

Cititoarea noastră pune la îndoială corectitudinea calculelor făcute de comitetul de inițiativă, sprijinit de regia de distribuire a gazelor.

Dispensarele nu au carnete de sănătate

Margareta Postolache, din str. Lascăr Catargi 27, pensionară, suferind de boli cronice, ne sesizează că nu mai este valabil carnetul ei de sănătate și, avînd nevoie permanentă de medicamente, a solicitat să i se elibereze un nou carnet, la dispensarul nr. 8, de pe strada Sărărie. Asistenta medicală i-a răspuns că nu au mai primit de mult timp carnete tip.

Doamna doctor Sotropa, de la Direcția Sanitară Iași, a avut amabilitatea să se intereseze de această problemă și ne-a informat că tipărirea și distribuirea acestor formulare intră în atribuțiile spitalelor care dirijează dispensarele teritoriale. Nu am găsit-o pe directoarea, spitalului "Sf. Spiridon", care coordonează dispensarul nr. 8 din Sărărie, dar am aflat că procurarea de noi imprimate se face în funcție de fondurile disponibile alocate fiecărei unități spitalicești. Or, în prezent, cînd se dezbate la cel mai înalt nivel cuantumul bugetului Sănătății, este evident că nu există suficiente resurse pentru a ne procura astfel de formulare. Am primit totuși asigurări că, în cursul zilelor de 28-29 martie va începe distribuirea carnetelor de sănătate.

Publicați adrese utile!

Paul Trihub, din Iași, ne trimite o scrisoare în care ne comunică aprecierea domniei sale că sîntem un cotidian "de suflet al celor mai multi dintre ieșeni". Dumnealui sugerează să venim în ajutorul cititorilor publicînd unele adrese utile (nu numai numărul de telefon), măcar o dată pe lună, în altă formulă decît cea pe care am adoptat-o pînă în prezent: "Viața de toate zilele crează cetățeanului nevoia stringentă de informație, dar, în aceeași măsură nevoia de comunicare. Avînd sub ochi acele adrese utile, mulți dintre concetățenii noștri ar putea, prin acțiunile lor, să contribuie personal la efortul general spre mai bine, azi nevoia de dialog fiind foarte necesară în societatea noastră".

Sugestia dumneavoastră este demnă de atenție și în scurt timp cotidianul nostru îi va da curs, într-o formulă utilă pentru cititorii noștri.

RATC nu mai acordă gratuități pensionarilor?

Jenică Sima, din Iași, str. Ciurchi nr. 103, bl. F6, sc. F, et. 2, ap. 3, Ana Bădulescu, din Iași, str. V. Lupu, bl. A3, ap. 14, ca și alți cititori, ne-au telefonat la redacție, în seara de 27 martie a.c., indignați de un anunț al RATC afișat la tonetele regiei.

"Astăzi ne-am dus să ne vizăm abonamentul gratuit (trim. II/1997) pe mijloacele de transport în comun, însă la tonetele din Podu Roș am fost repeziți de angajate, spunînduni-se că s-a terminat cu pomana și că nu ni se mai acordă gratuități. Am solicitat o explicație însă ni s-a arătat un anunț prin care conducerea RATC, începînd cu 25 martie, nu mai eliberează legitimații de călătorie și nu mai acordă gratuități pensionarilor. Oare primarul Simirad are cunoștință de această hotărîre?"

Așteptăm și noi un răspuns din partea conducerii RATC în ceea ce privește această decizie.

Actualitatea în catren

Vicepreședintele CJ, Constantin Stențel, a opinat că ar trebui limitat accesul ziariștilor în Prefectură și la Consiliul Județean. Se pare că supărarea domniei sale se trage de la faptul că unii gazetari l-au ironizat că, în cuvîntul de întîmpinare adresat unor delegați americani, a vorbit despre probleme ale agriculturii și despre creșterea oilor, deși americanii nu aveau nimic de-a face cu domeniul respectiv. Pentru aceasta, epigramistul C. Iurașcu îi adresează dlui Stențel o șarjă umoristică:

Eu nu pot să pricep, chiar de mă taie,
De ce s-a supărat atît de-avan
Pe gazetari ce nu știu despre oaie;
Că-i vicepreședinte, nu cioban.

Constantin IURAȘCU
Eugen ACASANDREI

APEL CĂTRE PARLAMENTARI

AVIASAN trebuie reînființat

Domnilor senatori și deputați,

Vă aducem la cunostință eșuarea unui proiect de care poate beneficia toată populatia din șapte judete din zona Moldovei.

Începînd din anul 1995, subsemnatii, ing.Corneliu Păun și dr.Florin Eugen Agapi, am pornit o serie de demersuri pe lîngă autoritățile judetului Iași în vederea reînființării statiei AVIASAN Iasi, desființată printr-o hotărîre aberantă a Consiliului de Miniștri în anul 1980. Amintim că acest serviciu public constă în transportul rapid și în condiții optime al persoanelor bolnave sau rănite la centrele medicale specializate pentru interventii majore în urgente medicale de grad 0 și 1. Singurele spitale cu potential de tratament mărit pentru traumatisme neurologice grave, tratamentul bolnavilor prin dializare, interventii pe cord și altele se află în centrul universitar Iași.

Ca urmare a demersurilor făcute de noi, am obtinut din partea fostei conduceri a Prefecturii Iași scrisoarea nr.1/1996 adresată Guvernului României, prin care Prefectura își declară sprijinul pentru înființarea statiei AVIASAN Iași. Ulterior, nici Directia Sanitară Iași, care initial a fost de acord cu înființarea acestei statii, nici vreo altă institutie a statului nu au mai făcut vreun demers cu rezultate concrete pentru punerea în practică a ideii, fluturînd sloganuri de genul: "Încă nu este momentul. Mai aveti răbdare".

Motivul pentru care ne adresăm tuturor parlamentarilor din Moldova este că, prin reînființarea bazei AVIASAN la Iași, populatia deservită de această aerobază ar cuprinde 4.812.731 locuitori (pentru cele 7 judete), din care 45,52% persoane care locuiesc în mediul rural și 54,8% persoane care locuiesc în mediul urban, după situatiile centralizate de Comisia Natională de Statistică la 1 iulie 1995. De asemenea, pozitia geografică a judetului Iași în Moldova pledează pentru înființarea statiei AVIASAN în Iași. În continuare, vom enumera o serie de argumente care sustin reînființarea statiei:

1. transportul rapid al bolnavilor către și de la alte unități medicale din țară (București, Mangalia, Tîrgu Mureș) pentru interventii, atunci cînd situatiile impun acest lucru.

2. transportul operativ de sînge, medicamente și al personalului de specialitate în zone inaccesibile autosanitarelor.

3. reducerea timpului de interventie la caz, cu mult sub timpul mediu realizat prin transportul terestru, de la 130 minute la 25-30 minute.

4. promptitudinea - timpul de la apelul telefonic pînă la sosirea la locul solicitării se reduce extrem de mult.

- timpul de pregătire pînă la decolare este de maximum 5 minute;

- timpul de pregătire pînă la plecarea ambulanței și ieșire din oraș de circa 20 - 30 minute, nemaidiscutînd despre timpul de deplasare în conditiile traficului actual existent pe șoselele subdimensionate.

Conform ultimelor declaratii ale ministrului Transporturilor, dl.Traian Băsescu - deputat de Vaslui -, statiile AVIASAN vor functiona sub tutela Aviatiei Utilitare (societate comercială). De altfel, după cum sublinia însuși dl. ministru Traian Băsescu, aviatia reprezintă unităti prestatoare de servicii, deci va trebui să aibă profituri. Dar, avînd în vedere faptul că interventia rapidă pentru salvarea unor vieti nu poate constitui doar obiectul unor activități aducătoare de profit, considerăm că statiile AVIASAN trebuie să fie în subordinea Serviciilor de Ambulantă. Totodată, autosanitarele, care în prezent intervin cu greutate în judete, dată fiind și starea proastă a drumurilor publice, vor putea fi utilizate mult mai eficient în aglomerările urbane (municipii și orase). Mai mentionăm că, pe timp de iarnă sau în cazul producerii unor calamităti naturale - inundatii, alunecări de teren, înzăpeziri -, intervenția mijloacelor de transport terestre este imposibilă.

În concluzie, solicităm sprijinul tuturor parlamentarilor pentru ca aceste statii AVIASAN să fie înființate rapid și sub tutela Serviciilor de Ambulantă județene, pentru că vietile omenești nu constituie surse de profit.

dr. Eugen Florin AGAPI,
Director Serviciul de Ambulanță Județean Iași
ing. Corneliu PĂUN,
fost șef sector tehnic al AVIASAN Iași

SCRISOARE DESCHISĂ

Problemele RATC sînt și ale noastre

Cum intră banii regiei în buzunarele șoferilor

Domnule director,

Faptul că ați recurs la reducerea personalului, renunțînd la taxatorii de pe mijloacele de transport, denotă că vă confruntați cu probleme financiare serioase.

Pe lîngă problemele care concură la această situație și pe care, probabil, le cunoașteți, vă prezint 4 situații care, în loc să aducă bani în casieria RATC, aduc în buzunarele șoferilor.

1. (este vorba de șoferii de pe autobuzele care merg în afara orașului):

Am plecat de la Tomești Deal cu un bilet de 3200 lei; la întoarcere, am observat că șoferul (nu dau nume și nici numărul autobuzului) reține biletele pe bordul mașinii, pentru că și așa oamenii nu mai au nevoie de ele și, cînd se întoarce la Iași le vinde din nou.

2. (mi s-a întîmplat în 29 barat):

Cînd am cerut un bilet de 1000 de lei (pe atunci), mi s-au dat 500 de lei înapoi și mi s-a spus: "Stai, tataie, liniștit, că nu am control".

3. Se urcă omul în mașină, dă biletul la ștampilat, însă, atenție, șoferul nu înapoiază același bilet, ci unul mai vechi și mai uzat, dar ștampilat cu data aceleiași zile, urmînd, probabil, ca biletul celălalt să-l vîndă din nou.

4. Toată lumea care se urcă de la Tomești-Vale (stația de la școală) pune pur și simplu banii pe bordul mașinii, fiecare cît are și cît poate și se duce acasă bucuroasă că nu a luat bilet cu preț întreg, iar șoferul face un bacșiș bun.

Conducerea RATC sper că nu se va supăra pentru cele relatate.

Cu speranța că veți lua măsuri, vă mulțumesc pentru înțelegere.

Petru SCAFARU,
Tomești-Iași

Dorim reînființarea traseului 12

Domnule Petru Gârlea,

Ne adresăm dumneavoastră în numele salariaților S.C. CERAMICA SA Iași care locuiesc în zona Tătărași, Oancea, Ciurchi, Stejar și cartierul Metalurgiei, care în prezent circulă foarte anevoios pentru a ajunge la serviciu, după desființarea traseului de tramvai nr. 12, ce făcea legătura între cartierul Tătărași și zona industrială, la orele de vîrf.

Deplasarea la și de la serviciu impune schimbarea a două mijloace de transport, mari timpi de așteptare în stația de la Metalurgica, pentru transbordare.

Reînființarea traseului 12 la orele de vîrf apreciem că poate veni atît în sprijinul activității societății noastre, cît și al celorlalte societăți din zona industrială.

Dacă numai din efectivul societății noastre 50% locuiesc în zona Tătărași, adăugînd salariații și de la alte unități din zonă, considerăm că se poate asigura eficiența traseului solicitat.

În același context, vă rugăm să analizați posibilitatea prelungirii traseului autobuzului 19 pînă la rondul Țuțora în orele de vîrf sau mărirea frecvenței tramvaiului nr. 2.

Contînd pe înțelegerea și sprijinul dvs., vă mulțumim anticipat.

Director general al SC CERAMICA SA,
ing. Adrian CEHAN

CITITORII MONITORULUI POT SCHIMBA LUMEA

Salvați Mitropolia!

Nu scriu aceste rînduri pentru a primi premiul cel mare, ci pentru a atrage atenția ieșenilor asupra unui lucru.

În plin centrul Iașului există Mitropolia, acest lăcaș de rugăciune de care ne leagă, nu numai pe ortodocși, ci și pe alți credincioși, atîtea amintiri și strînse legături cu moșii și strămoșii noștri. Toți trecem pe bulevardul Ștefan cel Mare și Sfînt și nimeni nu observă că acoperișul acestei catedrale trebuie reparat, că apa se scurge și se infiltrează în turla dinspre Palatul Culturii, că apa, încet, dar sigur macină rezistența turlei, săpînd în zidăria ei.

Oare ce se va întîmpla dacă, ferească Dumnezeu, va mai fi un cutremur, iar rezistența turlei este slăbită?

Dacă va fi ca eu să fiu cîștigătorul premiului pentru această scrisoare-semnal, rog ca premiul să fie pus la dispoziția Administrației Mitropoliei, să se deschidă o listă de subscriptie, premiul meu purtînd nr. 1, iar la numărul 2 să fie înscris tot numele meu și în dreptul lui tot suma de 50.000 de lei, pe care intenționez să o donez pentru reparații.

Poate se vor mai găsi cîțiva credincioși buni care să treacă pe acolo, să observe același lucru (mai ales cînd plouă) și să se înscrie pe această listă.

Este un gest pe care-l facem și pentru noi și pentru urmașii noștri.

Ioan RADU, str. Roman-Vodă,
nr. 2, bl. A19, et. 5,
ap. 31, Iași

50.000 lei

pentru cea mai interesantă opinie

O dată pe săptămînă, "Monitorul" acordă un premiu în valoare de 50.000 lei autorului celei mai interesante scrisori publicate la rubrica "Cititorii MONITORULUI pot schimba lumea". Dintre scrisorile publicate în cursul unei săptămîni, o vom premia pe cea care conține opinia cea mai pertinentă asupra unei probleme de larg interes, iar la sfîrșitul fiecărei săptămîni cîștigătorul va fi anunțat în această pagină. Trimiteți, deci, pe adresa redacției părerile dumneavoastră în legătură cu evenimente care ne privesc pe toți sau despre probleme deosebite cu care vă confruntați. Opinia dumneavoastră valorează mult, iar noi vă dăm posibilitatea să o faceți cunoscută.

"Monitorul" acordă, pentru săptămîna 22-29 martie, premiul în valoare de 50.000 de lei pentru cea mai interesantă opinie domnului ȘTEFAN PLEȘCA, din Iași, str. Ciurchi nr. 12, Bl. H1, sc.A, ap. 2, pentru textul "Două sute de grame de parizer, de-o poftă", publicat miercuri, 26 martie, în pagina de opinii. Cîștigătorul este așteptat la redacție, str. Smîrdan, nr. 5, începînd de luni, 31 martie, între orele 10.30-16.00.

BOMBA

Ziarul care stă de vorbă cu cititorii MONITORULUI

Cum putem da o lovitură năucitoare industriei duhanului

Chestiunea duhănitului la români nu se poate rezolva la bombitele noastre, asta-i clar ca un filtru de țigare uitat pe etajeră. Tot clar este că marile concerne producătoare de iarba dracului au sisteme perfecte de penetrare a piețelor, atît occidentale, cît și pentru lumea a treia, care se face cu mijloace spectaculoase de reclamă, avînd în spate sume colosale de bani. Uitați-vă în jur, stimați concetățeni, și veți vedea pe la orice butic un panouaș luminat, care arată egzactămont ca un pachet de țigărușe. Orice adolescent cu coșuri pe fată, cînd trece pe lîngă panouașul cela luminat, crede că trece pe lîngă o chestie foarte importantă, capitalistă la maximum și va vrea, evident, să devină parte activă din chestia capitalistă. Cum? Mai întîi cumpărînd un pachet de duhan la fel cum a văzut în reclamă, ca să se fuduleascǎ la un ceai, sau la o ieșire în oraș, fată de colegi. Asta-i toată miza. În rest, dependenta fată de nicotină își face datoria și tînărul nostru va deveni, peste 5-6 ani, un fumător consecvent. Aceeași miză este și cu concertele de rock, sponsorizate de marii producători de iarba dracului. La acele concerte vin îndeobște adolescentii, care pleacă de acolo cu două mesaje subliminale: că a fost "fain de tot" concertul și că pe scenă au văzut reclama uriașă a unei mărci de țigărușe. Restul se traduce prin cîștigarea de noi fumători.

Problema accesului fără probleme al marilor producători de țigări pe piața noastră trebuie pusă, de fapt, într-un cadru corect, care se cheamă Parlamentul țării și guvernul lui Ciorboiu. La Parlament ar trebui votat un pachet de legi care să pună în ordine situațiunea consumului de duhan pe teritoriul scumpei noastre patrii. E profund anormal ca orice producător de cuie de sicrie să poată intra nestingherit pe piața noastră, să înjghebe la repezeală o linie de ambalare și apoi să vîndă în veselie iarba dracului, cu acces la reclamă la posturile de radio și televiziune, cu cel mai mare impact emoțional la populație. E la fel de anormal să vedem cum atîrnă, oriunde, numai cu aprobarea unui patron de butic, reclame luminoase cu mărci de țigăruse. Însă cel mai revoltător aspect este acela că puterea pedeseristă a permis, în numele principiilor "economiei de piață", să vină la noi producătorii străini de tiutiun, care să concureze industria monopolistă autohtonă de tabac. Dacă Ciorboiu se tot plînge de lipsa banilor la buget, apoi putem spune căci instaurarea unui monopol serios asupra producției de țigări autohtone și un control fără scrupule al importurilor de duhan străin ar putea aduce la buget sume imense. Numai bișnițarii de țigări de import au adus statului un prejudiciu de 1.000 de miliarde de lei, prin eludarea taxelor vamale, după cum spune șăful vămilor. Asta înseamnă de două ori mai mult decît subvenția chinuită care se acordă agriculturii, pentru asigurarea securității alimentare a poporului român.

De aceea zîcem, aicea și acuma, cam așe: nice n-ar trebui să le treacă prin cap guvernanților să privatizeze Regia Autonomă de Tutun (RAT), pentru că ar însemna să renunțe la o sursă constantă de venituri bugetare. La fel, consiliile locale ar trebui să se gîndească la niste hotărîri care să limiteze, pe raza comunității, accesul mesajului fabricantilor de duhan către tineri. Asta se poate face foarte simplu, prin stabilirea unor taxe pe metrul pătrat la reclama pentru tabac, oriunde s-ar afla acea reclamă, plus stabilirea unei "taxe de onorabilitate" pe care s-o achite la Primărie orice impresar care vrea să organizeze un concert rock sponsorizat de un producător de tabac. S-ar mai putea, de asemenea, stabili o "taxă de onorabilitate" și pentru buticarii și tarabagiii care vînd tigări, prin sporirea chiriilor de zece ori mai mult decît la cei care nu vînd duhan. Fiecare parlamentar, ministru sau consilier local trebuie să se gîndească bine, că poate fiul sau nepoțelul, după un concert rock reușit, se va apuca de fumat, mai întîi în buda liceului, apoi în parc, apoi toată viata. Sănătate să fie!

LIZUCA și PATROCLE fumînd ca turcii, după ce au văzut reclamele celea

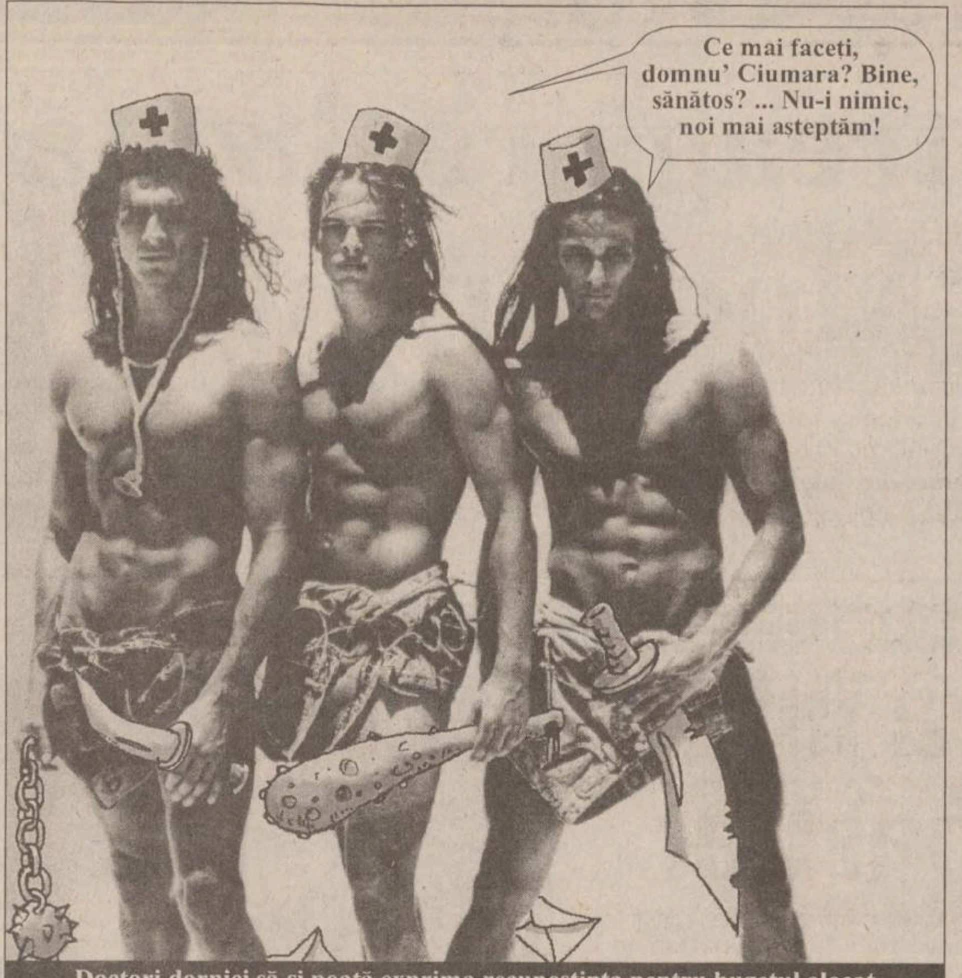
Ce mai faceți, domnu' Ciumara? Bine, sănătos? ... Nu-i nimic, noi mai așteptăm!

Doctori dornici să-și poată exprima recunoștința pentru bugetul alocat

Intrare în NATO sau aspirine?

Crește bugetul de sănătate și virtute

Constient că, alegători sau aleși, senatori sau deputați, miniștri sau secretari de stat, bancheri sau someri, majoritari sau minoritari, români, maghiari, germani sau de alte nationalități, toți sîntem muritori și, în plus, egali în fata bolilor, Guvernul României a decis umfle partea din **Bugetul pe '97** alocat **Sănătății**. Deja se spunea, pe la coadă la peste, bancul cu **"Ce-i mai mică și mai mică decît nara de furnică? Suma alocată pentru sănătate"**. Cum din doi metri de stofă nu-ți ieși pantaloni și vestă și sacou și sapcă în opt colțuri, tot așa, din **Buget**, nu se poate da ca pe gîrlă și la **Protecție Socială**, și la **Muncă**, și la **Apărare**, și la **Transporturile Băsescului**. Asta pentru că **Bugetul** nu-i gumă de la chiloti, să se-ntindă cît tragi de el. E clar că pe român mai mult îl doare de ce face el în caz de boală, decît în caz de, Doamne fereste, rezbel. Că la război, ori intrăm în NATO și ne sponsorizează americanii, ori nu intrăm, deci amin, asa că e loc de tras niste mici miliarde. Tot asa și de la Transporturi: românii s-au învățat să călătorească și cu turturi în compartiment, și cîte doi-trei pe loc, și cu întîrzierile. Asta pentru că românul, crestin, cunoaste vorba aia cu **"Omul știe cînd pleacă, Dumnezeu știe cînd ajunge"**. **Transporturile** și **Apărarea** pot să se mai scîrțîie, deci, prin buzunare și să scoată ceva pentru cutia milei de la Sănătate. În caz contrar, s-ar ajunge, în reteaua sanitară română, ca pastilele (și, de ce nu, chiar supozitoarele) distribuite bolnavilor prin spitale, să fie prevăzute, în scurt timp, cu ată, ca la pliculetele de ceai, putînd folosi mai multor pacienti. Ministrul **Ciumara de la Finanțe** și-a dat seama, cu **Ciorbea** și alti domni, că virusii de: gripă, hepatite, SIDE, dizenterii sau alte neajunsuri îi pot atinge și pe ei, că și ei sînt oameni. În plus, în fata bolii, imunitatea parlamentară nu face nici o brînză. Asa că s-ar putea ca, de la 2,7%, Sănătatea românilor să primească 3,2% din PIB. Ceea ce, între noi fie vorba, nici de aspirine nu-ți ajung. Asa că nu facem decît să urăm românilor din lumea-ntreagă multă sănătate și virtute și toate cele bune!

Omul de la munte

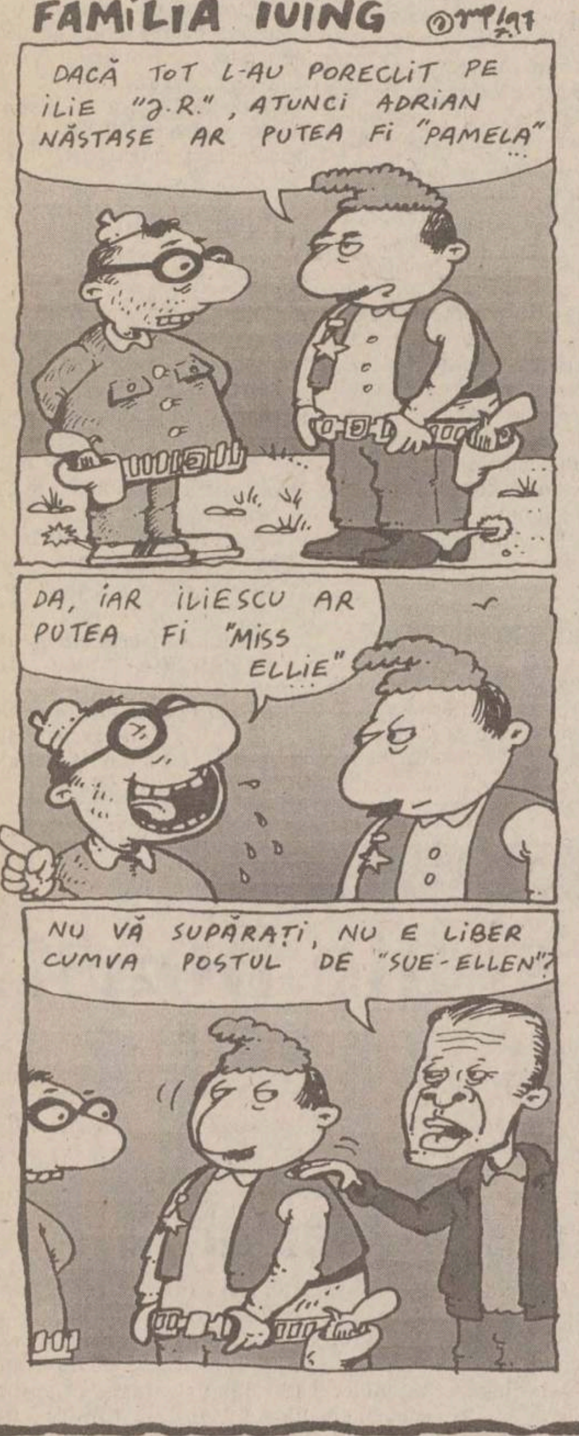
FAMILIA IUING
DACĂ TOT L-AU PORECLIT PE ILIE "J.R.", ATUNCI ADRIAN NĂSTASE AR PUTEA FI "PAMELA"...
DA, IAR ILIESCU AR PUTEA FI "MISS ELLIE"...
NU VĂ SUPĂRAȚI, NU E LIBER CUMVA POSTUL DE "SUE-ELLEN"?

Mioara nu-i mai ajunge

După scandalul "Năstase - 4 case", urmează "Petre Roman - 6 secretare"

◆ **Noul președinte al Senatului, Petré Roman, are 6 secretare. Predecesorul său, pedeseristul Oliviu Gherman, avea doar 2. Ce-i drept, dumnealui era mai în vîrstă. Și unde mai pui că fusese și bolnav.** ◆ În Vaslui s-a înființat, încă din anul 1995, Academia Natională de Table, care numără cîteva zeci de membri. Sediul acesteia se află în bodega "La Cumătru" iar președintele acesteia este și patronul localului, care are titlul de profesor doctor "honoris causa", precum și cel de "academician". Pentru a accede ca membru, trebuie să-i furi două partide consecutive președintelui. Iată o alternativă viabilă pentru Academia Română! ◆ **Noua vedetă TV, senatorul George Pruteanu, se vorbește că ar cîștiga 4000 de dolari pe lună și o sticlă de whisky pe zi. Dacă e să ne gîndim bine, parcă mai convenabil ar fi fost invers.** ◆ Luni, în satul Vinga din județul Timiș s-a răsturnat o cisternă plină cu vin. Nu au fost victime omenesti, însă s-au îmbătat toate găinile satului. Pînă la ora închiderii editiei se pare că s-au trezit din mahmureală și și-au reluat activitatea zilnică. ◆ **După vizita pe care a făcut-o în Egipt, primarul Iașului a declarat că are de gînd să aducă sarcofagul lui Tuthankamon în tîrg. Zilele trecute, primarul a vizitat Moscova. Acolo a vizitat buncărul lui Stalin. Pe acesta se pare că nu are de gînd să-l aducă.** ◆ Ca urmare a unor viitoare fuziuni economice, echipa de fotbal "Tractorul" Brașov cică se va numi nu peste mult timp "Fiat". Tractoarele însă se pare că se vor numi tot tractoare. ◆ **În zilele summitului de la Helsinki, cofetăria "Maria" din București a comercializat prăjitura "Bill-Boris", cu frișcă și nucă. Patroana cofetăriei a declarat că, foarte curînd, laboratorul acesteia va produce și specialitățile de prăjituri "Ciorbea" și "Constantinescu". Se pare că acestea nu vor mai fi cu frișcă și nucă.** ◆ Deputatul Mădălin Voicu, liderul politic al țiganilor, a spus că, dacă partidul maghiarilor, UDMR, va obține dreptul la inscripții bilingve în localitățile în care aceștia sînt majoritari, va cere și el acest drept de la Guvern. Pînă aici toate bune, mai puțin faptul că țiganii încă nu au o limbă scrisă bine pusă la punct. Dar, cum le știm iuțeala de mînă, fac ei rost între timp. ◆ **Pe an ce trece, numărul posesorilor de certificat de revoluționar crește: 8.500 în 1992, 16.000 în 1994 și 24.000 în 1996. Ceea ce înseamnă că trebuie să ne revizuim considerațiile vis a vis de declarațiile din '89 ale oracolului din Dămăroaia, Silviu Brucan, cele că revoluția în România va dura 10 ani. Numai că, algebric vorbind, peste 10 ani toți românii vor fi revoluționari.**

Secretare ca piatra, iute ca săgeata

Dezlegarea la pește

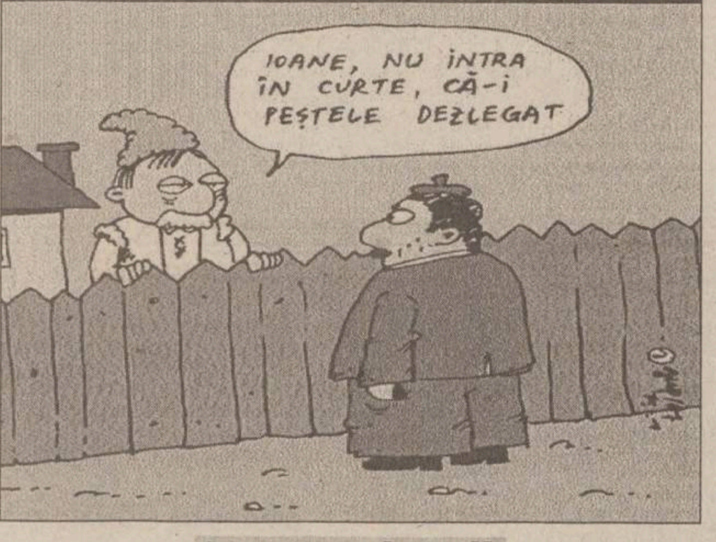
IOANE, NU INTRA ÎN CURTE, CĂ-I PEȘTELE DEZLEGAT

Jos americanii!

J.R. de la Slobozia nu mai e slobod

Unii compatrioti preferă pe perete, în loc de tablou sau tencuială, o pufoasă carpetă cu **"Răpirea din Serai"** ori **"Cerbi boncăluind"**. Tematica ilustratiilor plusate e diversă, pentru că și grădina lui Dumnezeu e mare, iar găurile din gard, tare multe. Alți compatrioti, deși au ascultat cucul de Blagoveștenii și le-au mers afacerile brici, deci au contul din bancă mare cît o zi de post, se multumesc, în loc să vadă America sau Parisul la locul lor de baștină, cu transpunerea în fapte a proverbului despre muntele care vine la Mahomet, dacă acesta din urmă are o jenă și nu-și poate mișca fundul pînă la munte. Locul binecuvîntat apartine lui **Ilie Alexandru**, ex-boxer, recidivist și iubitor de seriale TV, mai ales de Dallas. El a strîns laolaltă copia de neam prost a ranch-ului **Southfork** (din care **Bobi** și **Jere** ne-au mîncat atîtea luni din viață), un **Turn Eiffel** de **Slobozia** (cum nici repauzatul **Ceaușescu** n-a îndrăznit să pună în fața Casei Poporului), un artificial lac de agrement, bar, hoteluri, saloon în stil Far-West, bașca o reședință roz cu turnulețe, toate păzite de badigarzi cu halebarde. Despre **Ilie**, capul firmei **"Hermes"**, **"Gei Ar Iuing"** din Slobozia, omul la care poposeau adesea oamenii foștii Puteri, cu care se îmbina armonios, noi n-am fi scris, pe motiv că ne doare mîna de bogăția lui de prost-gust. Pomenim despre el doar acum, pentru că, în fine, a făcut și el ceva bun în viată: a fost arestat. Dacă ar fi înțeles ceva din serialul său favorit, și-ar fi dat seama că pînă și ditamai șefii petrolului texan au luat-o-n goarnă cu compania lor cu tot. Așteptăm cu interes și priponirea celorlalti membri ai clanului **Ewing**. Pentru **Miss Ilie** ar fi fost mai indicat să urmărească **"Santa Barbara"**; pînă-n 2013, cînd se termină serialul, poate stătea cuminte.

Patrick Mufă

MAPAMOND JUDEȚEAN

O poziție constructivă

Foștilor agenți agitatori ai Partidului se pare că le-a expirat șomajul

Se zvonește că zilele trecute s-au primit, la filiala fostă de partid și de stat, ordine verbale hotărîte de la centru despre un fel de forfotă și mișcări agitatoare. Cică ar fi vorba ca toți membrii de partid să ia calea întreprinderilor de stat și a satelor pentru a convinge lumea să iasă în stradă sau să facă răscoale, după caz. Promisiunea se zice că ar fi aceea că, în maximum o lună de zile, dacă toți se vor conforma va pica Guvernul și vor avea loc, cu nițel noroc, alegeri anticipate. Acțiunea se pare că a și început deja, dacă e să ne uităm la televizor. Ce-i drept, partidul dumnealor încă deține cei mai buni experți agitatori. Iar dacă nu și-au ieșit din mînă după vreo șase ani de lenevеală, asta vom vedea. **(Agent Press)**

Repriza a doua

Țărăniștii și Simirad s-au încins iar

Ultimele declarații ale primarului Simirad, acelea că va pîrî la Consiliul Europei epurările politice pe care le practică actuala Putere, se pare că au dezgropat securea războiului dintre dumnealui și țărăniști. De fapt, cam așa se întîmplă cînd securea nu-i îngropată la o adîncime destul de mare. Așa că așteptăm să se mai îngroape o dată. Dar să fim chemați, să vedem dacă groapa e destul de adîncă. Adică măcar ca la un stat de om, așa! **(Cartonașul roșu, galben și albastru)**

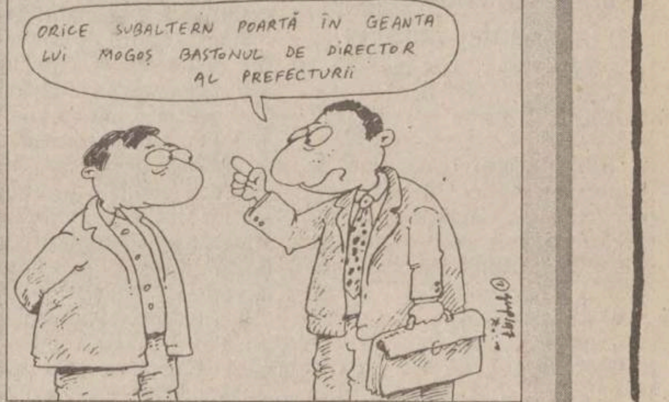
ORICE SUBALTERN POARTĂ ÎN GEANTA LUI MOGOȘ BASTONUL DE DIRECTOR AL PREFECTURII

Practica de vară

Cine cara geanta deputatului Mogoș?

Spun cunoscătorii și biografii de meserie că noul director al prefecturii, care după lege trebuie să fie jurist, n-ar prea avea mari legături cu practicarea acestei meserii. Cică dumnealui a contribuit la actul de justiție și la practicarea avocaturii, la vremea lui, doar prin nobilul fapt de a-i căra geanta mentorului său, deputatul și avocatul Adrian Mogoș. Și ce are, dragi ieșeni? Geanta respectivă nu trebuia cărată de cineva? **(Geanta Latină)**

Altius, citius, Fortus S.A.

Genocidul porcilor n-a ajuns și pe dealul Cetățuii

Cică la combinatul Fortus ar mocni un foc de răzmeriță printre muncitori. Spun unii reprezentanti neoficiali ai acestora că lumea pe-acolo, din cauză că au fost amînați cu leafa, a cam început să mîrîie despre casele de protocol ale întreprinderii, pe care le folosesc doar șefii, precum și despre ferma de porci care prosperă, deși cantina de-acolo e de mult cu lacăt pe ușă. O fi avînd și dumnealor muncitorii dreptate, numai că tare ne temen să nu fie mînă de agitator pedeserist pe-aicea. Că lucrătura prea aduce a anii patruzeci. **(Răscoala Lumpur)**

Nevoia de mișcare

Țărăniștii au pus-o ieri de-o miuță

Ieri după amiază, țărăniștii ieșeni au încins o miuță între domniile lor. Capii răutăților cică au fost Dorin Popa și Traian Rânja. Pe teren însă nu s-a prea dat la gioale decît între cei care-și dau și-n timpul săptămînii. Cît despre scor, putem să vă spunem că cei ce-au cîștigat erau sigur țărăniști. **(Nat King Gol)**

Supliment Legislativ
Supliment Investiții Capital

A apărut nr. 6/27 martie 1997, al revistei

Capital
Săptămînal economic și financiar

➢ Nini Săpunaru:
"Trebuie să mă feresc de cei care îmi propun să intru într-o afacere"
Șeful vămilor afirmă că nici o țară nu a stîrpit acest fenomen

➢ Două bănci își împart banii proștilor
Bancorex și Credit Bank se ceartă pentru recuperarea a 50 milioane USD

➢ Comerțul cu arme țintește fără prea multă precizie
Prețul puștilor și carabinelor din import este dublu fată de cel al produselor indigene

Doriți să cumpărați ultimele apariții ale unor reviste străine ?
PUNCTELE DE DIFUZARE a presei din
- B-dul Independeței (vizavi de magazinul NEST)
- lîngă magazinul Moldova
- Piața Unirii (lîngă CEC)

vă oferă:
Newsweek
BusinessWeek
Science & Vie
TIME
Ça m'intéresse
The Economist
le nouvel Observateur
Paris Match
Sciences et Avenir
France Football
La Recherche
Auto pro

Magazinul
CLASIC
vă oferă:
Sf. Lazăr (fostă 7 Noiembrie)

Mobilă și textile
pentru o ambianță modernă și plăcută în căminul dvs.
Articole chimice, electrocasnice
pentru ușurarea muncii în gospodărie

Pentru familiile tinere și nu numai, magazinul "CLASIC" este ideal, cu atît mai mult cu cît mărfurile se pot cumpăra și cu
plata în 12 rate
Vă așteptăm !

METALCO
PRODUCTIE PUBLICITARA
tel/fax: 032/215.480
VINE PRIMAVARA!
E timpul sa schimbati ambianta!
COPERTINE INSCRIPTIONATE
ACOPERIRI TERASE
PANOURI INSCRIPTIONATE
FIRME LUMINOASE
INSCRIPTIONARI VITRINE
SI AUTOVEHICULE
BANNERE
FĂCUTE SĂ DUREZE!

CENTRALĂ UNIVERSITARĂ
„M. EMINESCU" IAȘI

Rezultatele concursurilor de ieri, 30 martie

PRONOSPORT

1. Brescia - Chievo	0-0	X
2. Empoli - Bari (pauză)	0-0	X
3. Empoli - Bari (final)	2-1	1
4. Foggia - Lucchese	2-0	1
5. Lecce - Cremonese (pauză)	1-1	X
6. Lecce - Cremonese (final)	2-1	1
7. Padova - C. di Sangro	1-1	X
8. Pescara - Torino (pauză)	0-0	X
9. Pescara - Torino (final)	0-0	X
10. Ravenna - Palermo	0-1	2
11. Reggina - Cosenza	1-0	1
12. Salernitana - Genoa	1-1	X
13. Venezia - Cesena	0-1	2

NOROC

5196226

LOTO 6/49

5 11 28 18 39 27

Vreți să deveniți ziariști la MONITORUL?

Cotidianul nostru anunță organizarea unei scoli de presă, în vederea pregătirii de reporteri care să lucreze în cadrul redacțiilor Iași, Suceava, Roman, Piatra-Neamț, Botoșani, Vaslui, Bîrlad, Focșani, Bacău, Onești sau Moinești ale cotidianelor "Monitorul".

Cu excepția Iașului, sînt bineveniți studenți din anii terminali care, întorși acasă, doresc să lucreze într-una din redacțiile enumerate mai sus.

Pentru Iași, condițiile de acceptare a fișelor dvs. de înscriere sînt:

- să fiți student sau absolvent al unei facultăți
- vîrsta maximă 35 de ani

Detalii suplimentare la telefonul 271.333, între orele 10,00 - 21,00.

Perioada înscrierilor: 20 martie - 1 aprilie 1997, inclusiv.

Angajăm

Redactori pentru departamentul Economic al ziarului "Monitorul". De preferință, absolvenți ai unei facultăți de specialitate.

Informații la 271.333

LUNI
31 martie
1997
Anul VII
Nr. 73 (1745)
20 PAGINI
1000 LEI
pentru Republica Moldova - 60 bani

Monitorul

Ziarul care stă de vorbă cu oamenii!

SECȚIUNEA A
ȘTIRI, OPINII, COMENTARII

Înainte de a anunța Poliția, Salvarea sau Pompierii, sunați la MONITORUL!

271.271

Subredacția Pașcani

764329

Director general: Daniel CONDURACHE

Redactor șef: Dan RADU

Iașul a devenit capitala groazei

COPILUL CARE ADUCE MOARTEA

■ crimă incredibilă la subsolul unui bloc de pe strada Uranus ■ Ștefan Pîrlog, copilul despre care se credea că este răpit, a fost ucis cu sînge rece de prietenul său, în vîrstă de nici 15 ani ■ acesta l-a izbit cu capul de pereți, l-a asfixiat, trăgîndu-i pe față o pungă de nylon, și l-a ținut cu capul într-o băltoacă ■ Ștefan Pîrlog nu fusese de acord cu planul propus de prietenul său, de a-și șantaja părinții, înscenîndu-și răpirea ■ criminalul afirmă că s-a inspirat dintr-un film văzut la televizor ■

Ștefan Pîrlog, zis "Ștefi", copilul de 11 ani care a dispărut de acasă la data de 23 martie 1997, a fost găsit mort în subsolul blocului G3, de pe strada Uranus. El a fost omorît cu cruzime, după un plan diabolic pus la cale de prietenul său, ***Constantin Tuluc***, în vîrstă de nici 15 ani. Bestialitatea de care a dat dovadă criminalul a îngrozit anchetatorii.

Sîmbătă, în jurul orei 19:30, Ștefan Pîrlog a fost găsit la subsol, într-un colț al boxei unui vecin, în stare avansată de putrefacție. ***Gheorghe Boboc***, locatarul care l-a descoperit, intenționa să aducă de la subsol cîteva sticle cu vin. În mijlocul încăperii, a observat corpul copilului. ***"Cînd am intrat la subsol, am văzut că nu ardea lumina. M-am întors cu o lumînare aprinsă și am zărit pe cineva la picioarele mele. N-am știut dacă era un boschetar sau un cadavru, și am anunțat Poliția"***, ne-a declarat Gheorghe Boboc. Ieri dimineață, corpul neînsuflețit al copilului a fost transportat la morgă. Cercetările au stabilit că ucigașul de 15 ani și-a izbit prietenul cu capul de pereți, cu intenția clară de a-l omorî. **(Nicolae MANOLIU)**

Continuare în pagina 2A

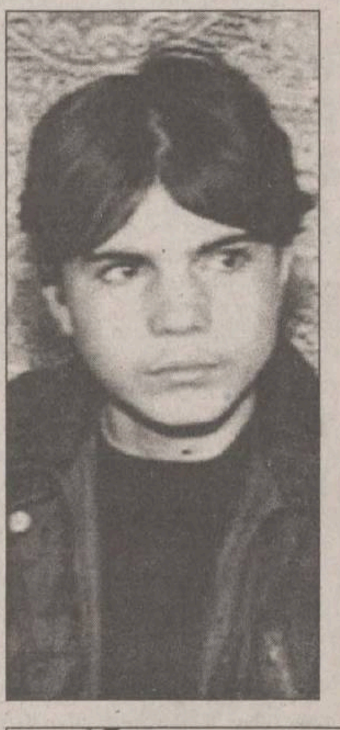

În fotografia din stînga, sus, copilul ucigaș, Constantin Turluc. Chiar dacă este minor, el va fi judecat ca orice adult. În dreapta, cadavrul victimei. În medalion, o fotografie recentă a lui Ștefan Pîrlog. Alături, momentul în care trupul copilului ucis a fost scos cu targa din blocul în al cărui subsol a fost găsit.

NOUTĂȚILE ZILEI

Masacru la două scoli din Yemen

Un șofer nebun a ucis 6 copii și doi profesori

O directoare a unei școli, un profesor de la cea de-a doua școală și șase elevi au fost uciși de un bărbat care a deschis focul cu o mitralieră, ieri dimineața, asupra copiilor care se pregăteau să intre la cursuri, la două școli din capitala yemenită Sanaa. Criminalul, fost șofer al uneia dintre școli, a deschis focul ieri, la întîmplare, în timp ce copiii, cu vîrste între 6 și 18 ani, erau aliniați în curțile școlilor, înaintea începerii cursurilor. Într-o declarație a ministerului de Interne, se arată că alți 11 elevi, de la ambele școli, și alte trei persoane au fost rănite. Directoarea era o egipteancă în vîrstă de 40 de ani, identificată drept Asma Noman. Fiul ei a fost, de asemenea, ucis. Poliția l-a arestat pe criminal, un fost șofer care fusese concediat de la una din școli. Oficialii securității consideră că atacatorul era nebun.

Cine se aseamănă se adună

Corneliu Vadim Tudor a fost invitat la Congresul Frontului Național Francez

Conform postului Radio France Internationale, printre invitații lui Le Pen la Congresul Frontului Național Francez, se găsește și Corneliu Vadim Tudor **(foto)**, președintele al Partidului România Mare, care, explică în continuare ziarul, militează pentru o Românie Mare, din care să facă parte și Moldova, și teritorii din nordul Bucovinei.

Sondaje de opinie

Rușii nu mai sînt cu nasul pe sus

La peste șase ani de la dizolvarea Uniunii Sovietice, rușii rămîn pesimiști în privința viitorului țării lor, relevă un sondaj de opinie, publicat ieri. Două treimi din populația Rusiei consideră că țara se îndreaptă într-o direcție greșită, sau spre un punct mort, în timp ce numai 14% dintre ruși sînt de părere că țara a pornit pe un drum bun, relevă sondajul realizat de Centrul pentru Sondarea Opiniei Publice (VTsIOM). Ghennadi Ziuganov este favoritul populației ruse, în cazul în care alegerile prezidențiale ar avea loc acum, iar președintele rus Boris Elțîn nu ar candida. În acest caz, Ziuganov ar obține 18% din sufragii, în timp ce fostul secretar al Consiliului de Securitate, Aleksandr Lebed, doar 15%. Liderul naționalist Vladimir Jirinovski s-a situat pe locul trei, cu șase procente din preferințele celor chestionați. Sondajul a fost efectuat pe un eșantion de 1.630 de persoane, în perioada 14-19 martie, înaintea remanierii guvernamentale. Sondajele de opinie nu se bucură de mare încredere în Rusia, dar populația apreciază că reformele economice le-au îngreunat viața mai mult decît în era sovietică.

Patronul taxiurilor "Cielo" a fost dat în urmărire generală

■ el este acuzat de "fals, uz de fals și înșelăciune"

Iulian Berescu* (foto)**, administratorul firmei de taxiuri "SATT" SRL, cu filială în Iași, a fost dat în urmărire generală. Acuzat de săvîrșirea a trei infracțiuni, "fals, uz de fals și înșelăciune", Berescu s-a internat, pe data de 21 martie 1997, la Spitalul Județean Botoșani, cu diagnosticul ***"traumatism cranio-cerebral acut închis și comoție cerebrală". În aceeași zi, Iulian Berescu trebuia să fie audiat de ofițerii din cadrul Poliției Municipiului Iași, unde nu s-a prezentat. Pe data de 23 martie a.c., Iulian Berescu a părăsit spitalul și, de acolo, i s-a pierdut urma. Amintim că el a fost prezentat la Parchet pentru emiterea unui mandat de arestare. Procurorii au preferat să-l lase în libertate, motivînd că nu are antecedente penale. Acest lucru i-a nemulțumit pe polițiști, care au prezentat fișa de cazier a patronului de la "SATT", ce conține trei condamnări penale. În momentul în care va fi depistat, ancheta va continua. **(N. MANOLIU)**

Iulian Berescu este căutat în toată țara

În cadrul forței multinaționale de protecție

România va trimite 400 de militari în Albania

România va trimite, în cadrul misiunii de menținere a păcii din Albania, aproximativ 400 de militari, în cazul aprobării Parlamentului, a declarat, ieri, generalul de divizie ***Constantin Degeratu,*** șeful Statului Major General al Armatei Române.

Costurile aproximative ale misiunii românești au fost estimate, pentru o perioadă de șase luni, la 60-100 de miliarde de lei. Generalul Degeratu și-a exprimat speranța că acești bani nu vor fi alocați din bugetul armatei, deoarece reprezintă cheltuieli neprevăzute, ci va fi găsită o altă sursă de finanțare.

Militarii vor fi selecționați, probabil, din unitățile de menținere a păcii de la București sau Craiova, iar șeful contingentului poate fi unul dintre comandanții acestor unități, însă nu este exclusă și alegerea unui ofițer de stat major. România va avea ofițeri și în cadrul comandamentului forței multinaționale de protecție.

Militarii vor fi plătiți la fel ca cei din Bosnia, acordîndu-li-se atît diurnă în dolari, achitată la locul misiunii, cît și salariul în lei, plătit în țară. Dotarea batalionului românesc va fi cea a trupelor de menținere a păcii, incluzînd transportoare amfibii blindate, camioane, armament individual și antitanc.

Termenul de grație a expirat

Astăzi este ultima zi în care firmele pot achita restanțele la buget

■ de mîine, Direcția Finanțelor poate trece la înștiințarea, somarea și executarea silită a bunurilor

Astăzi, 31 martie, expiră termenul pînă la care agenții economici cu restanțe din 1995 la bugetul de stat mai pot achita datoriile, beneficiind de reducerea majorărilor de întîrziere. De mîine, 1 aprilie, Direcțiile Județene ale Finanțelor Publice pot trece la înștiințarea, somarea și, ulterior, la executarea silită a bunurilor din patrimoniul societăților, pentru recuperarea restanțelor la buget. Precizăm că Ordonanța de urgență nr. 2/1997, care modifică Ordonanța nr. 13/1996, stipulează faptul că majorările de întîrziere și penalizările acumulate de agenții economici pînă la 31 decembrie 1995, pentru neplata sumelor datorate la bugetul de stat, bugetele locale, bugetul asigurărilor sociale (neplătite pînă la 31 ianuarie 1996) se amînă la plată pînă la 31 martie 1997. **(Amănunte în pagina 1C) (M.M.)**

ARDAF IAȘI

Încasează ***asigurarea obligatorie de răspundere civilă auto*** în următoarele puncte de lucru și agenții:

În Iași
✓ B-dul. Ștefan cel Mare bloc B2, et.1 tel.: 032/212118; 210297; 212329; 214572
✓ Complex Dunărea
✓ Pasaj Piața Unirii
✓ Magazin Auto Dinasty - Păcurari
✓ Service ROM-YUG, B-dul. N. Iorga
✓ Zona Gării (Coafor)
✓ B-dul. Dacia nr. 2 (Alimentara)

În județ:
✓ Comuna Răducăneni (notariat)
✓ Comuna Belcești
✓ Oraș Hîrlău, str. Bogdan Vodă 99, tel: 722234
✓ Oraș Pașcani, Hotel "Central", tel: 763349

Program: 8⁰⁰ - 19⁰⁰

O elevă și o telefonistă au cîștigat premiile oferite săptămîna aceasta de "Monitorul"

Concursul ***"Monitorul TV"*** de săptămîna trecută, transmis în direct la TV Europa Nova, sîmbătă noaptea, a ajuns la cea de-a zecea ediție. Astfel, pînă acum, cinci milioane de lei au intrat în buzunarelor cititorilor fideli. Ultimii 500.000 de lei au fost cîștigați de o elevă de 16 ani, din Iași. ***Delia Forst*** a urmărit concursul și a fost foarte surprinsă cînd și-a văzut numele înscris în dreptul marelui cîștigător. ***"Sînt un cititor fidel al «Monitorului TV», dar nu m-am așteptat să cîștig. Poate și pentru că, anul trecut, am mai fost o dată norocoasă la un concurs al cotidianului «Monitorul»"***, ne-a declarat tînăra. Delia Forst nu s-a hotărît încă ce va face cu jumătatea de milion. Deocamdată, bucuria este prea mare pentru gînduri de viitor. Ceilalți nouă cîștigători vor beneficia de o invitație în alb la meciul de săptămîna viitoare, dintre "Politehnica" Iași și "ROCAR" București. Norocoșii sînt următorii: ***Anica Sonohat, Nicoleta Grigorescu, Maria Hăncianu, Elena Ioviță, Elena Cojocariu, Anton Airinei, Petru Gâmbuta, Lidia Greciuhin*** și ***Maria Apetroaiei.***

Delia Forst

Natalia Comerzan

Concursul ***"Mica publicitate"*** a adus bucurie fără margini în familia Comerzan. ***Natalia Comerzan*** (48 ani, telefonistă) se afla într-o situație financiară dificilă și intenționa să împrumute o sumă de bani. Datorită celor 500.000 de lei cîștigați, ea și-a găsit liniștea și și-a rezolvat o problemă importantă. ***"N-am putut să mă uit la concurs, pentru că televizorul este defect. M-au anunțat colegele, dar nu am crezut că sînt atît de norocoasă, pînă cînd nu m-am văzut cu banii în mînă. Cei 500.000 de lei au venit la momentul oportun"***, a afirmat Natalia Comerzan. **(Dana PAVEL)**

CITIȚI Monitorul PE INTERNET

în limbile română și engleză

http: //www.monitorul.ro/

E-mail: monitorul@monitorul.ro

MONITORUL DE IAȘI

Program caritabil

Soția prefectului de Iași ajută copiii abandonați, din leagănele ieșene

La sfîrșitul săptămînii trecute, doi copii de la Leagănul "Sf. Andrei" și-au sărbătorit, într-un cadru festiv, ziua de naștere. Cei doi , Elena (5 ani) și Mihaela (7 ani), au primit de la familiile Butucă și Vitan cadouri în valoare de circa 100.000 de lei. Elisabeta Vitan, soția prefectului de Iași, a dăruit Elenei o păpușă și un pulover, iar familia Butucă a oferit Mihaelei o superbă rochiță de catifea. Acțiunea de la sfîrșitul săptămînii trecute se înscrie în programul "Protector pentru copiii instituționalizați", demarat la începutul lunii martie a.c. de către Civitan Club International - filiala Iași. Programul, care se va derula pînă în martie 1998, se axează pe implicarea familiilor din oraș, interesate în ameliorarea condițiilor de viață a celor 38 de copii de la Secția de recuperare neuropsihomotorie pediatrică din Leagănul "Sf. Andrei". Prin acțiunea de la sfîrșitul săptămînii trecute, numărul copiilor instituționalizați care și-au găsit protectori prin Civitan Club International se ridică la 12. După cum a precizat Justina Zaharia, director de programe la Civitan Club International - filiala Iași, proiectul "Protector pentru copiii instituționalizați" rămîne deschis tuturor celor care doresc să îmbunătățească condițiile de trai ale micuților nefericiți. **(Ovidiu MARDARE)**

Cu ajutorul canadienilor

Iașul, primul oraș electronic din țară?

Vineri, 28 martie a.c., conducerile Prefecturii și Consiliului Județean (CJ) Iași au semnat un protocol pentru aplicarea în cele mai bune condiții, în amîndouă instituțiile, a rezultatelor proiectului "Syget". În februarie 1996, Agenția Spațială din Canada, împreună cu o firmă din această țară au inițiat la Iași un program-pilot, premieră la scară națională. Programul, care a primit denumirea "Syget", are drept scop cartografierea teritoriului județului Iași cu ajutorul unui satelit spațial canadian. Fondurile alocate pentru realizarea proiectului-pilot au fost puse la dispoziția Prefecturii Iași de către Agenția Spațială Canadiană. O altă latură a proiectului "Syget", care începe să se aplice din această săptămînă, se referă la crearea unei rețele computerizate a administrației publice ieșene, prin interconectarea Prefecturii, Primăriei și CJ Iași. Realizarea unei astfel de rețele poate conduce, după cum au afirmat cei implicați în Proiectul "Syget", la "construirea" primului "oraș electronic" din România.Pînă în prezent, Agenția Spațială Canadiană a alocat 500.000 de dolari pentru realizarea programului. Iordache Popa, vicepreședintele CJ Iași, a declarat că aceeași instituție canadiană a aprobat alocarea a încă un milion de dolari, numai pentru ca Programul "Syget" să fie viabil și perfect funcționabil în Iași. **(M. GIUBERNEA)**

Copilul care aduce moartea

■ *crimă incredibilă la subsolul unui bloc de pe strada Uranus* ■ *Ștefan Pîrlog, copilul despre care se credea că este răpit, a fost ucis cu sînge rece de prietenul său, în vîrstă de nici 15 ani* ■ *acesta l-a izbit cu capul de pereți, l-a asfixiat, trăgîndu-i pe față o pungă de nylon, și l-a ținut cu capul într-o băltoacă* ■ *Ștefan Pîrlog nu fusese de acord cu planul propus de prietenul său, de a-și șantaja părinții, înscenîndu-și răpirea* ■ *criminalul afirmă că s-a inspirat dintr-un film văzut la televizor* ■

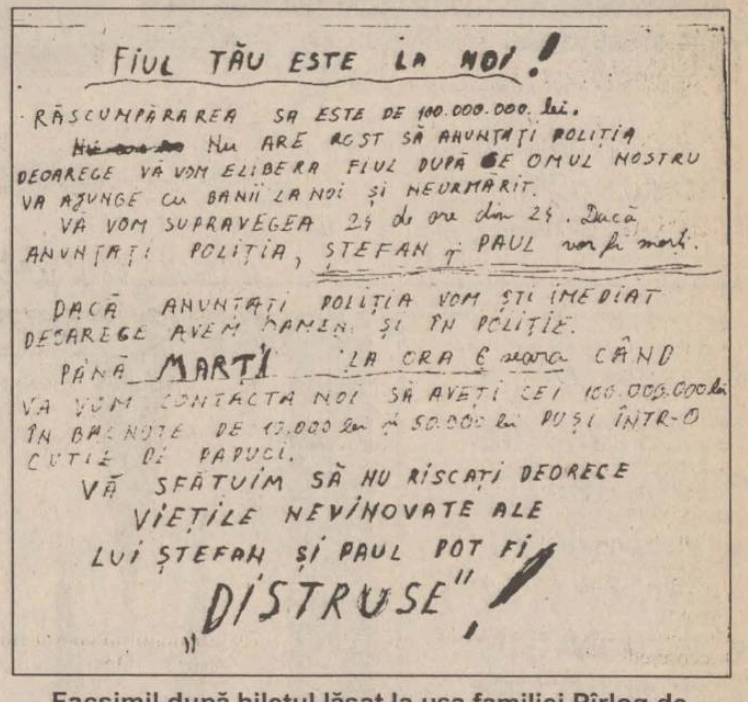

FIUL TĂU ESTE LA NOI!
RĂSCUMPĂRAREA SA ESTE DE 100.000.000 lei.
Nu ARE ROST SĂ ANUNȚAȚI POLIȚIA
DEOARECE VĂ VOM ELIBERA FIUL DUPĂ CE OMUL NOSTRU
VA AJUNGE CU BANII LA NOI ȘI NEURMĂRIT.
VĂ VOM SUPRAVEGEA 24 de ore din 24. Dacă
ANUNȚAȚI POLIȚIA, STEFAN și PAUL vor fi morți.
DACĂ ANUNȚAȚI POLIȚIA VOM ȘTI IMEDIAT
DEOAREGE AVEM OAMENI ȘI ÎN POLIȚIE.
PÂNĂ MARȚI LA ORA 6 seara CÂND
VĂ VOM CONTACTA NOI SĂ AVEȚI CEI 100.000.000 lei
ÎN BANCNOTE DE 10.000 lei și 50.000 lei PUȘI ÎNTR-O
CUTIE DE PAPUCI.
VĂ SFĂTUIM SĂ NU RISCAȚI DEOARECE
VIEȚILE NEVINOVATE ALE
LUI ȘTEFAN ȘI PAUL POT FI
"DISTRUSE"!

Facsimil după biletul lăsat la ușa familiei Pîrlog de Constantin Turluc. După ce l-a ucis pe Ștefan Pîrlog, criminalul a scris acest mesaj, în speranța că va obține 100 de milioane de lei de la părinții victimei.

Continuare din pagina 1A

Fiindcă Ștefan dădea încă semne de viață, i-a tras pe față o pungă de nylon, pentru a-l asfixia. Victima mai era conștientă. Pentru a-și finaliza planul, Constantin Tuluc l-a supus pe Ștefan la o ultimă tortură, împingîndu-i capul în sifonul canalului de evacuare a apei menajere. Încă nu s-a stabilit cauza exactă a morții. Procurorul criminalist Ion Ciofu, cel care a anchetat acest caz, a stabilit că omorul a fost comis cu premeditare. Bestia de 15 ani era hotărîtă să ucidă. Ideea crimei a încolțit în momentul în care Ștefan nu a mai fost de acord să fugă de acasă. Cei doi copii intenționau să facă rost de ***100 de milioane de lei*** de la părinții lui Ștefan Pîrlog, înscenînd răpirea. Dar, Ștefi s-a răzgîndit. În seara de 23 martie, Constantin l-a ademenit pe Ștefan în subsolul blocului în care locuia, încercînd, pentru ultima dată, să-l convingă să-i respecte planul. Era decis ca, în caz contrar, să-l ucidă. Ceea ce a și făcut.

Zeci de polițiști au fost în alertă

Dispariția dubioasă a copilului a pus în alertă atît Inspectoratul Județean de Poliție, cît și Poliția Municipiului Iași. În acțiunea de căutare a copilului și de identificare a celor implicați în răpire, au fost angrenați zeci de polițiști. După numai o zi de la dispariția lui Ștefan Pîrlog, a fost reținut un prim bănuit, Costel Tuluc, autorul biletului prin care s-a anunțat răpirea. Nimeni nu și-a închipuit, în acele momente, că pustiul anchetat săvîrșise omorul. El insista că este vorba despre o joacă și că "Ștefi" urma să apară cît de curînd. Comportamentul lui în fața polițiștilor era cît se poate de firesc.

"Constantin Tuluc ne-a surprins cu scenariile sale și prin dezinvoltura pe care a afișat-o. El are un intelect mult peste media infractorilor periculoși, iar modul în care a operat și felul în care a încercat să își construiască alibiuri au fost foarte ingenioase. Trebuie să recunosc că ne-a păcălit, trimițîndu-ne pe cîteva piste care s-au dovedit a fi false. Duminică dimineață, la o săptămînă de la comiterea crimei, pus în fața probelor indiscutabile, a recunoscut fapta", ne-a declarat lt. col. Dumitru Bîrliga, comandantul Poliției Municipiului Iași.

Cadavrul a fost transportat la morgă cu o mașină a Stației de Salvare. Rezultatele oficiale ale necropsiei urmează să fie comunicate. Înmormîntarea are loc astăzi, la Popricani

"Criminalul nu s-a arătat cîtuși de puțin emoționat"

"La interogatoriu, Constantin Tuluc nu s-a arătat speriat și a avut puterea să povestească în cele mai oribile detalii fărădelegea comisă. Nu a plîns și nu s-a arătat cîtuși de puțin emoționat, iar la întrebările mele a răspuns cu răceală. Criminalul a ucis pentru bani, însă planul i-a eșuat. După ce și-a omorît prietenul, Tuluc a scris biletul și l-a așezat la ușa familiei Pîrlog. Cînd s-a văzut încolțit de Poliție, i-a fost frică să mai sune la familia lui Ștefan și să solicite suma de bani, ca să nu fie prins", ne-a declarat procurorul criminalist Ion Ciofu.

"Nu avem nici o pretenție față de familia copilului ucigaș"

Într-o scurtă discuție cu tatăl copilului, acesta ne-a declarat că Turluc nu se număra printre prietenii apropiați ai lui Ștefan.Totuși, era cunoscut în cartier ca un copil cuminte, care nu a ridicat pînă acum probleme deosebite. Ștefan ceruse părinților bani pentru a cumpăra, împreună cu Constantin Turluc, niște treninguri străine, deoarece, spune Turluc, ar fi făcut o "afacere".

Duminică după-masă, Ștefan a venit acasă să mănînce, acuzînd dureri de stomac, dar, cu toate acestea, a ieșit din nou, pentru a se întîlni cu Turluc. Alarmați de faptul că nu s-a mai întors seara acasă la o oră rezonabilă, părinții lui Ștefan au anunțat poliția, încă din noaptea de duminică. Luni dimineața, prima persoană întrebată de aceștia, în legătură cu dispariția copilului, a fost tocmai Turluc, care a povestit că au fost împreună să vadă treningurile, chiar le-au încercat, dar nu le-au cumpărat, după care s-a înapoiat fiecare la casa lui. Ulterior, a urmat declarația cu planul de obținere a banilor printr-o răpire simulată, pentru ca, în cele din urmă, duminică să recunoască, pus în fața probelor concrete, că el l-a ucis pe Ștefan Pîrlog.

Părinții lui Ștefan au reușit, să aibă o întîlnire cu Constantin Tuluc și cu părinții săi, dar nu au obținut date noi de la acesta, el păstrînd o tăcere de fier, în timp ce părinții de amîndouă părțile plîngeau, puși față în față cu această tragedie.

Domnul Pîrlog a declarat că a simțit în permanență atenția și compasiunea polițiștilor ce au anchetat cazul, neavînd nimic să le reproșeze.

De asemenea, nu are nici o pretenție la părinții criminalului. Cu ei, a putut discuta omenește.

Singura pretenție a domnului Pîrlog este ca legea să-și spună cuvîntul, iar criminalul să-și primească pedeapsa după gravitatea faptelor comise. Înmormîntarea are loc astăzi, la cimitirul din Popricani.

Copilul criminal va fi judecat ca un adult

Deși are doar 15 ani, Constantin Tuluc este acum arestat sub acuzația de omor deosebit de grav. El riscă o pedeapsă cuprinsă ***între 10 și 20 de ani de închisoare.*** Chiar dacă este minor, el va "beneficia" de tratamentul aplicat criminalilor maturi. ***"Începînd cu vîrsta de 14 ani, orice persoană răspunde penal pentru faptele comise. În cazuri mai puțin grave, infractorii minori pot fi internați în școli speciale de muncă și reeducare. În această situație însă, cred că minorul acuzat de crimă va fi reținut în penitenciar și condamnat la fel ca un adult. Înainte de condamnare, va trebui să se stabilească dacă a comis fapta cu sau fără discernămînt***", ne-a declarat avocatul Dorina Răzuși.

"Joaca de-a crima, joaca de-a răpirea"

Referindu-se la oribila crimă comisă de acest copil, medicul Cicerone Postelnicu, de la Spitalul de Psihiatrie "Socola", ne-a declarat:" ***Nu cunosc cazul, nu l-am văzut încă pe acest copil. Ar putea fi vorba de o nebunie a adolescenților sub influența unei mediatizări (mă refer la ziare, televiziune etc). La această vîrstă, copiii nu au capacitatea de reprezentare a actelor lor, a consecințelor actelor lor. Este, poate, un aspect de joacă. Se joacă de-a crima, se joacă de-a răpirea, și asta pentru că nu este o reprezentare a lucrurilor reale. Este vîrsta preocupărilor ieșite din comun. Mai multe se pot spune după efectuarea unor investigații medicale. Organele de anchetă vor solicita o expertiză psihiatrică. Aceasta trebuie făcută cu foarte multă atenție și nu trebuie grăbită. Totul trebuie făcut în timp, să se studieze comportamentul copilului înainte de a fi comis această oribilă faptă".***

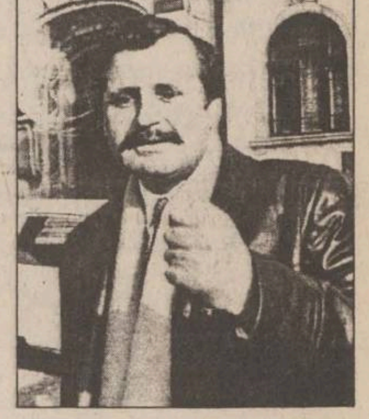

Procurorul criminalist Ion Ciofu este surprins de calmul și "sîngele rece" afișat de criminal

Opoziția ieșeană a început să bocească

■ *liderii PDSR, PRM și PSM deplîng ceea ce ei numesc "vînătoarea de vrăjitoare" și "șomerizarea României"*

Liderii partidelor de opoziție ieșene au criticat vehement Guvernul pentru că, ***"de cinci luni de zile, nu au făcut altceva decît să împartă ciolanul puterii și să aplice fără discernămînt directivele trasate de FMI".*** Deși aceste acorduri merg pe linia "restructurare-retehnologizare-lichidare", în opinia opoziției ieșene, exprimată în cadrul unei conferințe de presă, Guvernul Ciorbea nu are în vedere decît "lichidarea" - concretizată în ***"majorarea prețurilor și șomerizarea României"***, deputatul Anghel Stanciu făcînd chiar precizarea că, ***"lichidați nu vor fi miile de șomeri aruncați în stradă, ci guvernanții actuali. Lecția primită de președintele CDR-Brașov este doar introducerea! Este timpul ca epurările politice și vînătoarea de vrăjitoare să nu mai ocupe timpul politicii Guvernului".*** Referindu-se la politica de cadre a coaliției guvernamentale, Anghel Stanciu a ținut să sublinieze precedentul care se creează prin demiteri astfel încît, ***"nu peste mult timp, cînd vor avea loc alegeri anticipate, vom fi nevoiți să facem la fel".***

De aceeași manieră au fost și discursurile lui Lorin Cantemir, președintele filialei locale a PDSR, și Fănică Dănilă, liderul local al PSM. Lorin Cantemir a afirmat că Victor Ciorbea a subscris internaționalei capitaliste, iar politica pe care o duce este departe de interesele poporului român. Liderii Opoziției s-au plîns și de acordurile încheiate de România cu organismele financiare internaționale. Prin aceste acorduri, după părerea lor, țara noastră are statut de colonie și ***"așteaptă în holul sau grupurile sanitare ale unei Europe așa-zis civilizatoare".***

În altă ordine de idei, Anghel Stanciu a lansat un apel celorlalți parlamentari ieșeni ca să sprijine inițiativa sa de a obține, pentru Iași, un buget cel puțin egal cu al Clujului. ***"Ca unul care am participat, din opoziție, la manifestarea unor orgolii pe plan local - șansele de a reuși să sporească bugetul județului nostru, prin planul de redresare a Moldovei sînt minime. Ar fi regretabil, dacă n-am obține sprijin financiar măcar pentru terminarea celor 150 de metri ai tunelului de la Hîrlău și pentru îmbunătățirea activității Spitalului de Urgențe",*** a conchis deputatul PRM. **(Sorin COZLAC)**

Sindicatele din Iași sînt tot mai vehemente

"Dacă nu veți face reformă, veți culege furtună"

■ *"Cartel Alfa" intră, în această săptămînă, în grevă japoneză*

Sîmbătă, a avut loc la Prefectura Iași cea de a patra întîlnire între parlamentarii de Iași, reprezentanți ai administrației publice locale și principalele organizații sindicale. Reprezentanții legislativului au absentat la discuții, singura formațiune politică prezentă la această dezbatere fiind Partidul Național Țărănesc Creștin și Democrat, din partea căruia au participat patru parlamentari. Liderii filialelor județene ale confederațiilor sindicale au profitat de acest prilej, pentru a aduce în discuție două probleme considerate a fi de maximă actualitate: stadiul reformei, implicațiile sociale pentru membrii de sindicat, precum și recentele eliberări din funcții ale unor conducători de servicii descentralizate ale statului, în teritoriu. Astfel, Ioan Albu, liderul județean al Confederației Naționale "Cartel Alfa" a anunțat că, începînd de pe 3 aprilie a.c., toți membrii de sindicat afiliați la această confederație intră în grevă de tip japonez, la locul de muncă, fără întreruperea lucrului. Motivația acestei acțiuni de protest o constituie dezinteresul Paralamentului și Guvernului care, pînă în momentul de față, nu au emis nici un act legislativ, pentru a concretiza măsurile de reformă și protecție socială. Președintele filialei Iași a Blocului Național Sindical (BNS), Doru Alexandrescu. Liderul BNS a făcut un bilanț al actualei guvernări, apreciind că, în cel mai bun caz, nu s-a făcut nimic: "***Dacă doriți să faceți reforma, să o facem împreună, asumîndu-ne, împreună, și responsabilitățile. Cine nu face reformă va culege furtună; nu dorim să amenințăm pe nimeni, dar starea de spirit a oamenilor este foarte încordată. Oamenii vor ieși în stradă și nici măcar noi nu vom avea cum să-i mai oprim"***, a precizat Doru Alexandrescu, adresîndu-se parlamentarilor PNȚ-CD și prefectului Florin Vitan. Totodată, liderii de sindicat și-au manifestat nemulțumirea în legătură cu recentele eliberări din funcție a lui Liviu Filipescu și a lui Victorel Lupu, apreciind că motivele invocate sînt lipsite de fundament și nu reușesc să ascundă mobilul lor politic. Parlamentarii au hotărît ca, în următoarea săptămînă, să se întîlnească cu sindicatele din cercetare, iar peste două săptămîni, cu reprezentanții confederațiilor, sperîndu-se ca, pe 12 aprilie a.c., tabăra politică să fie mai bine reprezentată. **(Ovidiu BUNEA)**

Alter Ego
...drumul cel mai sigur!

Cea mai bună calitate !
Cel mai bun preț !
Cele mai moderne materiale !
Premii de fidelitate în obiecte de folosință îndelungată !
Universul amenajărilor interioare !

Vă oferă din stoc și la comandă, în calitate de **importator și unic reprezentant** în România al unor prestigioase firme italiene:

- **ceramică, gresie** porcelanată, granite compozite și adezivi;
- **varuri** lavabile lise sau relief, **rulouri și pensoane**;
- coloranți, lacuri, grunduri și **vopsele** la **cutii și tuburi spray**;
- **tapet** lavabil și adezivi;
- **tavane false** metalice, fibră minerală și polistirol;
- elemente ușoare de design interior;
- sisteme de placări și compartimentări interioare din **carton gips**;
- feronerie, storuri și draperii;
- articole pentru **băi și bucătării**;
- corpuri de **iluminat**;
- mobilier de bucătărie
- copertine, gazebo și piscine mobile.

Execuția lucrărilor se poate asigura de echipele noastre!

REDUCERE 15 % | Perioada 1 - 30 martie

Iași, Str. Costache Negri 46-48
Tel. 032/212010, 212030, 210500

Nou !
Vă așteptăm și la magazinul nostru din str. Cuza Vodă 54 .

ÎNGHEȚATELE
BUCIUM
ȘI
GULIVER

"Ne topim după ele."

LACTIS

6600 Iași
B-dul Metalurgiei 8
tel. 032-132.555
tel/fax: 032-130.487

Radio NORD - EST
72.44 MHz
RADIO NORD - EST
Iași, Bd. Copou nr. 3 ☎: 032-211570; fax: 032-146363

Oră de iubire în orarul școlar

în cadrul emisiunii

Declarație de dragoste

Luni, începînd cu ora 22⁰⁰

Realizator: Adrian Păduraru

Solutia noastra la problemele dvs. :
NAZARET com
- Falticeni -
dealer autorizat al firmelor
SA.MI PLASTIC
si
RITMO ITALIA
ofera la preturi de importator:

- **Tubulatura si fitinguri din polietilena de inalta densitate** (ultima generatie PE 100 SIGMA 80) pentru conducte de apa potabila si gaz metan (Φ25-Φ800), (PN 2,5-30) ;
- **Aparate de sudura in polietilena** prin electrofuziune, polifuziune sau cap-cap;
- **Instruirea si atestarea** sudorilor, sefi si diriginti de santier;
- **Asistenta tehnica** la proiectarea si montajul retelelor din polietilena de inalta densitate.

Sansa dvs. ... Cautati-ne ACUM la:
FALTICENI, b-dul 2 GRANICERI, bloc 4, sc. B, ap. 4, tel./fax: 030-443927, 444148

MONITORUL DE IAȘI

În această săptămînă

Începe evaluarea caselor naționalizate

Aplicarea celei de-a doua etape a Legii nr. 112/1995, Legea caselor naționalizate, ce presupune cumpărarea caselor de către chiriași și despăgubirea foștilor proprietari, poate începe. Conducerea Consiliului Județean (CJ) Iași a definitivat componența comisiilor tehnice pentru evaluarea imobilelor, în vederea vînzării acestora către chiriași, și cea pentru evaluarea imobilelor, în vederea acordării de despăgubiri foștilor proprietari sau moștenitorilor acestora. Prima comisie va fi condusă de Liviu Stescu, directorul Direcției Tehnice a CJ Iași, iar cea de-a doua de Florinela Corobceanu, funcționar în cadrul aceleiași direcții. Iordache Popa, vicepreședintele CJ Iași, ne-a declarat că se așteaptă ca lucrul în cadrul celor două comisii să fie foarte dificil. "Normal ar fi fost nevoie de o singură comisie; cîți bani plătesc chiriașii pe imobil, atît li se cuvine și foștilor proprietari. Din păcate, din cîte am înțeles, calculele se vor face separat, în conformitate cu normele metodologice de aplicare a Legii nr.112/1995 și nu vor fi echivalente. Membrii comisiilor vor avea mult de lucru", ne-a declarat Iordache Popa. Componența celor două comisii va fi aprobată în cadrul viitoarei ședințe a CJ Iași. Vom reveni cu amănunte despre modul de calculare a prețurilor de cumpărare și a despăgubirilor. **(M. GIUBERNEA)**

Foarte, foarte simplu

Criza de oxigen din spitale s-a terminat

Unitățile sanitare care au nevoie de tuburi de oxigen le vor putea achiziționa de la S.C. "Terom" S.A. Amintim că "Monitorul" a publicat, în urmă cu cîteva zile, un articol în care șefii de spitale declarau că sînt în fața unei iminente crize de oxigen, în condițiile în care principalii furnizori - S.C. "Moldoplast" S.A. și S.C. "Fortus" S.A. - nu mai puteau livra acest gaz. Urmare a acestui articol, Direcția Sanitară a fost anunțată că mai există în Iași o fabrică de oxigen, "nedescoperită", pînă acum, de spitale. Ing. Ioan Ardelean, directorul S.C. "Terom", ne-a declarat: "Producem, zilnic, 850 de tuburi de oxigen, din care mai multe le vindem celor care au nevoie pentru sudură, dar cred că vom putea acoperi necesarul de tuburi, pentru toate spitalele.". **(C. PETRACHE)**

La Olimpiada Națională de Limba Română

Elevii fruntași au primit cîte 50.000 de lei

Anul acesta, festivitatea de închidere a Olimpiadei Naționale de Limba și Literatura Română nu a fost un prilej de mare bucurie pentru laureați, datorită premiilor minuscule acordate de Ministerul Învățămîntului. Astfel, cei clasați pe primele locuri au primit, din partea Ministerului Învățămîntului, cîte un cec de 50.000 lei, ocupanții locurilor II - cîte 40.000 lei, iar cei de pe locul III - cîte 30 000 lei. De asemenea, primilor zece elevi de la fiecare categorie de vîrstă, care au obținut mențiune, li s-au oferit, din partea ministerului, cîte 20.000 lei. Premiile acordate de sponsori - principalele edituri ieșene - au fost mult mai consistente de cît cele acordate de Minsterul Învățămîntului, valoarea acestora depășind 100.000 lei/premiant. Pe lîngă acest aspect, numărul premianților a depășit numărul diplomelor aduse de reprezentanții ministerului. Toate aceste lucruri au creat nemulțumiri în rîndul participanților la Olimpiada de Limba și Literatura Română. "Nu trebuie să fiți revoltați din cauza premiilor, pentru că voi sînteți oameni de spirit, și nu oamenii banilor", a replicat prof. Miorita Got, inspector de specialitate în cadrul Ministerului Învățămîntului. **(Silvia CRAUS)**

Minunile tranziției

Directorul tehnic de la Romșilva s-a îmbogățit, bătînd de două ori din palme

■ *el și-a "adus" pe malul Ciricului un teren pe care îl avea în Suceava* ■ *apoi, l-a vîndut cu 35 de milioane lei* ■

Vila ROMTELECOM a fost construită, înainte de 1989, pe terenul care a devenit, în 1995, proprietatea directorului Simion Mîrza de la ROMSILVA

Începînd cu luna februarie, Curtea de Conturi a demarat un control amănunțit în cadrul filialei Iași a Romsilva. Deși se apropia de finalizare, pe 27 martie a.c. experții Curții de Conturi au primit o circulară de la București, prin care se cerea aprofundarea controlului. Mai precis, era pomenită o întreagă listă de normative de care trebuie să se țină seama în desfășurarea ulterioară a operațiunilor de control. Dintre acestea, amintim adresa din 27 noiembrie 1996, care reglementează schimbul de pădure. Ziarul nostru a relatat pe larg despre acuzațiile aduse de salariați ***directorilor Romsilva Florian Munteanu și Simion Mîrza.*** Aceștia și-au construit în timp record vile luxoase, estimate la peste 200 milioane lei fiecare. În plus, directorul tehnic Simion Mîrza este implicat într-un schimb de suprafețe de pădure, desfășurat în condiții dubioase. Practic, în urma unui protocol încheiat în septembrie 1995, directorul Mîrza a primit în locul unei suprafețe împădurite pe care o deținea în județul Suceava, o suprafață similară la Iași, pe malul lacului Ciric. Trebuie precizat că, pe ***această suprafață de 1500 mp de pădure de pe malul lacului era amplasată, "absolut întîmplător", o impozantă clădire de odihnă și agrement.*** Edificiul fusese construit, în anii '80, de întreprinderea "Nicolina", pentru sindicaliști. Construcția a avut un statut "provizoriu", motiv pentru care nu i s-a eliberat autorizație de construcție. Ulterior, prin 1988, clădirea a fost cedată RA "Romtelecom". Noul "chiriaș" a folosit imobilul pînă în anul 1995 cînd, pe motiv că nu se eliberase vreodată o autorizație de construcție, s-a pus problema demolării. În acest moment, s-a adoptat o "soluție" de compromis. Directorul S. Mîrza a devenit proprietarul acelei suprafețe, după care a vîndut-o în grabă RA "Romtelecom", pentru 35 milioane lei. Trebuie să amintim că angajații "Romsilva" s-au arătat revoltați în urma acestei tranzacții. Ei contestă modul în care a fost pus în posesie S. Mîrza, întrucît acest lucru încalcă un amendament al Legii18/1991, în care se stipulează că ***"pădurile care se transferă în proprietate vor fi la lizieră și nu în zonă de agrement".*** Or, salariații consideră că terenul pe care l-a obținut directorul se află chiar în mijlocul parcelei 52 D, și în plină zonă de agrement. De asemenea, ei reclamă ***modul dubios în care s-a făcut transferul de pădure între cele două județe***. Simion Mîrza a deținut un teren împădurit într-o localitate a județului Suceava. Salariații se întreabă dacă orice persoană care are teren undeva în județ sau în alt județ poate să beneficieze de schimburi asemănătoare. După cum se vede, ***afacerea lui Simion Mîrza a fost foarte rentabilă și s-a rezolvat din două mișcări rapide, cît ai bate din palme: un transfer și o vînzare.*** În Suceava, fosta lui proprietate valora cel mult 3 milioane de lei. La Iași, după cum se vede, el a obținut 35 de milioane de lei, la valoarea banilor din 1995. **(D. STÎNGU)**

La o lună și jumătate de la instalare

Conducerea S.C. "Scudas" S.A. trece la măsuri forte

■ *mîine, vor avea loc 150 de concedieri*

150 de salariați ai S.C. "Scudas" S.A. Pașcani vor deveni, de mîine, șomeri. Această hotărîre a fost luată de conducere, în urma unor aprinse discuții cu liderii de sindicat din unitate.

Disponibilizarea personalului, considerat excedentar, constituie o primă măsură de rentabilizare a societății.

"La ora actuală, avem contracte ferme, care acoperă peste 60% din portofoliul de comenzi pe anul în curs. 10% din producția contractată este destinată exportului, pe relația vest", ne-a declarat ***managerul general, ing. Gheorghe Tanasă.***

După redimensionarea forței de muncă, la S.C. "Scudas" S.A. au mai rămas aproape 700 de angajați, cu care echipa managerială, instalată la mijlocul lunii februarie a.c., speră să depășească greutățile economice, generate de tranziție.

Datoriile către bugetul de stat au fost, în mare parte, achitate, iar prin reorganizarea activității de producție, se va urmări diminuarea eficientă a costurilor și rentabilizarea societății. ***"În luna februarie, am indexat salariile cu 8%, în martie, vom acorda o majorare de 25% și dorim ca, în luna aprilie, valoarea indexării să atingă 50%. De asemenea, urmărim ca, prin intensificarea activității serviciului de marketing, să acoperim, cu contracte, toată producția anului 1997"***, s-a arătat optimist ing. Gheorghe Tanasă, managerul general al S.C. "Scudas" S.A. **(Dragoș BUZDUGAN)**

În grădinițele ieșene

Taxele pentru întreținere și hrană se majorează de la 3.500 la 4.400 lei/zi

Începînd de mîine, taxele de întreținere și pentru hrana copiilor la grădinițele cu program prelungit și săptămînal se vor vor majora cu 900 lei față de luna precedentă. Comparativ cu luna februarie, ***dublarea taxei de întreținere a preșcolarilor se datorează scumpirii produselor alimentare.*** Astfel, dacă, în luna martie, taxa zilnică pentru hrana unui copil a fost de 3.500 lei, în luna aprilie, aceasta se va majora pînă la 4.400 lei. În aceste condiții, pentru 20 de zile lucrătoare dintr-o lună, pe care copilul le petrece la grădiniță, părinții vor trebui să achite 88.000 lei. ***Taxele vor fi aplicate diferențiat, după cum urmează: familiile care au un venit lunar ce nu depășește 343.000 lei vor plăti doar 50% din suma lunară totală; familiile care au un singur copil și al căror venit este cuprins între 343.000 lei și 491.000 lei vor plăti 75% din taxa lunară, iar cele care au doi copii și venitul lunar se încadrează în aceleași limite vor plăti 55%.*** Pentru ultima categorie - familiile cu un singur copil și care au un venit lunar de peste 491.000 lei - acestea vor trebui să achite integral suma respectivă, adică 88.000 lei/lună, comparativ cu familiile cu același venit, dar cu doi copii, care vor achita doar 75% din sumă. **(Silvia CRAUS)**

Sîmbătă noaptea, un autoturism Volkswagen a fost mistuit de foc

■ *mașina este distrusă în proporție de 80%*

Sîmbătă noaptea, în jurul orei 23, pe bulevardul Poitiers (fostă Manta Roșie), a izbucnit un incendiu în care a fost distrus un autoturism marca "Volkswagen". Automobilul, cu numărul de înmatriculare *BC 74 CED*, staționa într-o parcare situată în fața unității de grăniceri.

Deși pompierii militari s-au deplasat imediat la locul incendiului, nu au mai putut salva aproape nimic din mașină, aceasta fiind carbonizată în proporție de 80%.

După primele cercetări, s-a ajuns la concluzia că incendiul a izbucnit ca urmare a unui *scurtcircuit la instalația electrică a mașinii.* Totuși, ***nu se exclude posibilitatea ca incendiul să fie provocat de o mînă criminală.***

Proprietarul autoturismului, *Costică Donciu*, s-a prezentat duminică dimineața la unitatea de pompieri pentru a primi amănunte în legătură cu incendiul, însă nu se știe dacă automobilul fusese asigurat înainte de a fi distrus de foc. **(D.S.)**

Viorel Cataramă vrea să modifice modul de calcul al impozitului pe profit

■ *liderii PNL au mai afirmat că, în momentul de față, nu îi mai preocupă unificarea liberală*

Senatorul PNL Viorel Cataramă

Staff-ul PNL s-a aflat, timp de două zile, în județul Iași, pentru a lua pulsul filialelor locale.

Sîmbătă, delegația PNL a făcut o vizită la Cotnari. În cursul zilei de ieri, ***președintele PNL, Mircea Ionescu-Quintus,*** și ***prim-vicepreședintele Viorel Cataramă*** s-au aflat la o convocare zonală, unde au participat reprezentanți din județele Moldovei, convocare la care s-a discutat strategia partidului pentru perioada următoare. Cataramă, care este și președintele Comisiei economice din Senat, a precizat că, săptămîna viitoare, va propune o inițiativă legislativă prin care va cere un nou mod de calculare a impozitului pe profit. ***"Actualul mod de calcul al impozitului este, în unele aspecte, absurd. Se impozitează inflația, se impozitează donațiile și se impozitează și veniturile viitoare, care nu sînt niciodată certe. De asemenea, voi propune ca impozitul să se calculeze la încasarea facturii, nu la emiterea ei."***, a mai precizat el. În privința situației băncilor, Viorel Cataramă a declarat că va susține o serie de facilități privind accesul la credite, pe bază de plan de afaceri, nu numai pe bază de garanții materiale. Referitor la unificarea liberală, președintele Quintus s-a declarat sceptic: ***"Problema unificării liberale nu ne mai preocupă. În teritoriu se produce unificarea, cu sau fără voia celor de la centru. Deja sînt șapte județe în care nu mai există altă formațiune liberală decît a noastră, a PNL. Noi nu credem că este posibilă o unificare liberală cu partide politice din afara CDR. Mai ales că majoritatea din acestea ne-au combătut în campania electorală. Unificarea este posibilă doar prin radierea acestor partide, dar după un protocol încheiat cu noi, prin care membrii acestora vor fi înscriși în PNL. Din nefericire, mi-am pierdut încrederea în voința de unificare liberală a lui Cerveni. Eu nu mai am încredere că Cerveni dorește sincer această unificare."*** **(C. RAUS)**

"Noi, românii, gîndim mai mult pe verticală"

■ *dialog cu pictorul Petre Achițenie*

Petre Achițenie

Duminică, 30 martie, la Muzeul de Artă Contemporană al Palatului Culturii a avut loc vernisajul expoziției "Altare, Luceferi, Epitafuri", cuprinzînd un număr de 220 de lucrări semnate de Petre Achițenie. Expoziția va fi deschisă două luni.

- Domnule Petre Achițenie, ce anume v-a apropiat de pictura bisericească?

- M-am apropiat de pictura bisericească încă din copilărie. Am primit o educație ortodoxă. Însă, permanentul contact cu Mînăstirea Neamțului, cu Agapia lui Grigorescu, cu muzeele și galeriile de la București m-a determinat să îndrăgesc această meserie. Apoi, vedeți dumneavoastră, eu am rămas orfan de tată, de mic, și trebuia să mă întrețin. Marele meu noroc a fost că m-a luat, în preajma lui, Ghiță Popescu, cel mai mare pictor de biserici. El m-a ajutat foarte mult. Am avut ca maestru spiritual pe bizantinologul Ilie Ștefănescu Delavrancea, care, de asemenea, a avut un rol important în formarea mea. Pe lîngă acestea, eu am urmat o școală de trei ani de pictură bisericească, de artă monumentală, unde am căpătat și o diplomă.

- Cîte biserici ați pictat pînă în prezent?

- În jur de 52 de biserici.

- De care vă simțiți mai apropiat?

- Mai apropiate de sufletul meu ar fi Catedrala "Uspenia" din Botoșani, unde a fost botezat Mihai Eminescu. Apoi, mă simt legat foarte mult de Catedrala "Navigatorilor" din Constanța, construită după Revoluție. Catedrala "Uspenia" din Botoșani a fost ctitorită de Elena Rareș; biserica m-a așteptat vreme de 400 de ani și eu am avut norocul să o pictez.

- Ați donat, acum, Muzeului de Artă din Iași cîteva "Altare". Ce reprezintă ele?

- Niște păsări. O deschidere spre cer. O idee de zbor. O sinteză a ceea ce gîndim noi, românii. Pentru că noi, românii, gîndim mai mult pe verticală.

- Există vreo diferență între a picta un tablou și a picta o icoană?

- Cu aceeași pasiune, lucrez și la icoane, și la tablouri. Este ca și cum aș scrie scrisori de dragoste, scrisori pe care, atunci cînd le scrii, nici nu mai știi cine ești și unde te afli. Așa mi se întîmplă mie. Așa pot defini această captare a "Înaltului", a "Necunoscutului", a "Unicului", pe care o transpun pe zid sau pe pînză. **(A consemnat Nichita DANILOV)**

BANCOREX
BANCA ROMÂNĂ DE COMERȚ EXTERIOR SA.

PUTEREA SUCCESULUI

BANCOREX, înființată în 1968, este în prezent o bancă comercială cu caracter universal, cu experiență în efectuarea operațiilor de comerț exterior

BANCOREX este cea mai bine capitalizată bancă românească, cu participări de capital la bănci mixte din: Paris, Londra, Milano, Frankfurt/Main, Cairo, reprezentanțe în New York, Moscova, Chișinău, Salonic, Viena și sucursală la Nicosia.

BANCOREX dispune de o rețea de bănci corespondente în 150 de țări.

BANCOREX a dezvoltat într-o scurtă perioadă de timp, o rețea internă de peste 30 de sucursale, situate în București și în toată țara.

BANCOREX este o prezență activă în cadrul comunității financiar-bancare internaționale: membru direct al Camerei Internaționale de Comerț de la Paris, membru SWIFT, membru al VISA INTERNATIONAL, MasterCard/EuroCard.

SUCURSALA BANCOREX IAȘI
B-dul Ștefan cel Mare, bl. A, Iași
Tel: 032/21 17 36, 032/11 75 10

GiiAT

Vă oferă din stoc:

FIERĂSTRAIE CIRCULARE BASCULANTE
- putere 1600 W
- capacitate de tăiere 300mm x 36mm
270mm x 52 mm
60 mm x 70 mm
- diametrul discului 210mm

Sunați chiar ACUM la telefon 214306 sau veniți direct
la magazinul nostru (fost ALFA CIVIC) din str. Tg. Cucu nr. 1.

VĂ AȘTEPTĂM !

EPSON COMPAQ Konica Microsoft Bull Verbatim CIEL! ZENITH DATA SYSTEMS PARKER
CENTRU AUTORIZAT
DISTRIBUȚIE, ASISTENȚĂ TEHNICĂ, SERVICE
SC UNITRADE SYSTEMS SRL, Bd. Copou 4
Magazin QUARTZ, Bd. Independenței Y1+Y2
Tel. : 004-032-216413, 216412, 146152
Fax.: 004-032-216412, 146152.
US UNITRADE SYSTEMS

GRUPUL FINANCIAR GELSOR oferă:

- vînzarea / cumpărarea de acțiuni la Bursă sau pe piața extrabursieră
- distribuirea de unități de fond la Fondul Național de Investiții (FNI)
- cotarea la Bursă
- finanțarea prin emisiunea de acțiuni și obligațiuni

CARNET DE INVESTITOR
FNI
FONDUL NATIONAL DE INVESTITII

Valoarea nominală a Unității de Fond la 15 noiembrie 1995	10.000 lei
Valoarea la zi a Unității de Fond	33.875 lei
Activul net:	55,5 mld. lei
Unități de fond în circulație	1.638.381
Creșterea față de 1.01.1997:	33,76%

Unitățile de Fond și tranzacționările le puteți face la: Agenția GELSOR, Iași, str. Moara de Foc nr. 35, parter, tel. 032/216253, 215406.

FNI FONDUL NAȚIONAL DE INVESTIȚII
GELSOR

Relații suplimentare la tel. 01/3305470
Autorizat de Comisia Națională a Valorilor Mobiliare cu nr. 159/1995

MONITORUL INTERN

O bancă unde toti erau puși pe furat

Doi foști funcționari de la Bancorex-sucursala Lipscani au fost arestați

Doi funcționari de la Bancorex-sucursala Lipscani au fost arestați pentru că și-au însușit, din gestiune, peste o sută de mii de dolari, informează IGP. Direcția de Combatere a Criminalității Economico-Financiare a început urmărirea penală împotriva fostului funcționar bancar Corneliu Munteanu (37 de ani) și a casierului-gestionar valută persoane fizice Florica Băleanu (28 de ani). Conform sursei, în lunile februarie-martie 1997, casierul și funcționarul bancar și-au însușit din gestiune 111.900 de dolari și au folosit banii în interes personal. Banii nu au fost, încă, recuperați. Cei doi sînt cercetați în stare de arest preventiv.

Colectionari

Un arsenal în locuințele a trei angajați de la Uzina Mecanică Sadu II

Poliția a descoperit mai multe arme de foc artizanale, microrachete și capse pirotehnice în locuințele a doi muncitori și un inginer de la Uzina Mecanică Sadu II, informează IGP. La domiciliul inginerului Dumitru Storic, din Bumbești-Jiu, a fost găsită o armă de foc artizanală, 24 de microrachete cu amestec pirotehnic și 11 capse pirotehnice cu înveliș metalic, care aveau sertizat fitil tip Bickford, de 3-4 cm lungime. În locuințele muncitorilor Ion Constantinescu și Daniel Gurzu au fost descoperite, de asemenea, cîte o armă de foc de tip artizanal. Cei trei sînt urmăriți penal, pentru nerespectarea regimului armelor și munițiilor și furt calificat.

Poluare masivă

O tonă și jumătate de țiței s-a scurs în rîul Gilort

Aproximativ o tonă și jumătate de țiței s-a scurs, vineri seara, în rîul Gilort, din cauza ruperii unui furtun la o gură de descărcare de la rampa de țiței Bărbătești, informează Ministerul Apelor, Pădurilor și Protecției Mediului. APM Craiova și APM Tîrgu Jiu informează că poluarea accidentală cu țiței a rîului Gilort s-a produs în jurul orei 21.00 și că scurgerea de țiței în rîu a fost oprită după ce furtunul respectiv a fost înlocuit. Cu ajutorul unui baraj de paie și coceni, țițeiul scurs a fost recuperat în proporție de 20 %.

Specialiștii APM și EGA au luat probe de apă și au constatat că vinovat de producerea poluării este Conpet SA Ploiești-Rampa Bărbătești.

Ucrainenii ne-au prins la înghesuială

Tratatul de bază dintre România și Ucraina se află în impas

Adrian Severin nu va mai putea merge curînd la Kiev pentru parafarea tratatului

Ultima rundă de negocieri între reprezentanții diplomatici ai României și Ucrainei, pe marginea tratatului de bază, s-a încheiat fără nici un progres semnificativ.

Partea română a reproșat ucrainenilor că au venit la negocieri cu pretenții prea mari, cerînd denunțarea oricărei revendicări teritoriale. De cealaltă parte, românii au repus în discuție o serie de aspecte deja discutate la negocierile anterioare. **Gilda Lazăr**, purtătoarea de cuvînt a MAE român, a precizat că partea ucraineană a propus noi formulări ale documentului și că nu s-a definitivat redactarea textelor propuse. Potrivit unor surse din MAE, ucrainenii sînt deciși să exercite presiuni, în ideea că ***"România are neapărată nevoie de semnarea acestui tratat, pentru intrarea în NATO".*** În acest context, se poate afirma că diplomația română se află într-un real impas. Cu atît mai mult cu cît Kievul pretinde recunoașterea tratatelor semnate pe vremea URSS, tratate care conservă granițele actuale, chiar dacă unele teritorii, ca Insula Șerpilor, au aparținut României. Pe de altă parte, deși unii reprezentanți ai MAE declară că semnarea acestui tratat nu este o condiție sine qua non pentru admiterea noastră în NATO, cîtă vreme Ucraina nu este în NATO, ***Bill Clinton***, în raportul înaintat Congresului SUA, indica drept condiție a aderării României la Alianță încheierea tratatelor de bază cu Ucraina și Moldova. Deputatul PDSR ***Ioan Mircea Pașcu***, președintele Comisiei de politică externă a Camerei Deputaților, critica, ieri, faptul că României i se cere semnarea acestui tratat fără ca oficialii NATO să fi oferit vreun semn clar în privința nominalizării țării noastre printre statele care vor adera la Alianță în primul val.

Așadar, este de prevăzut că viitoarele runde de negocieri româno-ucrainene vor fi destul de dure, în cazul în care diplomații români nu sînt dispuși să dea curs tuturor compromisurilor cerute de Ucraina. **(Claudiu RAUS)**

Viorel Cataramă:

"Pînă la sfîrșitul anului, garantez că SAFI se va redresa"

"Pînă la sfîrșitul anului, garantez că SAFI se va redresa", a declarat ieri, la Iași, ***Viorel Cataramă*** **(foto)**, prim-vicepreședinte al PNL, în cadrul unei conferințe de presă a partidului.

Cataramă a acuzat guvernul Văcăroiu de problemele pe care le-a avut SAFI anul trecut. ***"Ceea ce s-a întîmplat, și nu numai la SAFI, a fost o criză de sistem. Organismele statului, Guvernul, nu au respectat legea. Agenția Valorilor Mobiliare*** (predecesoarea CNMV, ***n.r.***) ***trebuia, conform legii, să emită instrucțiuni și metodologia de calcul a activului net cu 60 de zile înainte. Aici este greșeala Guvernului. Dacă Agenția își respecta obligațiile, nu se ajungea unde s-a ajuns. Drept dovadă că nu a atins numai SAFI, ci și alte fonduri. La CIRO, de exemplu, a fost în spate banca Credit Ansthaldt. Despre aceștia nu se poate spune că n-au știut ce trebuie să facă."*** Senatorul PNL este de părere că ultimele atacuri din presă asupra SAFI au la origine faptul că el este om politic: ***"De ce nu se vorbește despre celelalte fonduri? Pentru că acolo nu-i implicat și un om politic. Relația mea cu SAFI este strictă: «Elvila» a primit finanțare de la SAFI. Cred că mulți nu merg decît spre lichidarea fondului. Sînt anumite interese. În momentul în care eu, Viorel Cataramă, aș pleca din politică, vă garantez că nu se va mai scrie nimic despre SAFI. De fapt, se folosesc investitorii ca o masă de manevră. Toate aceste atacuri au ca scop demolarea PNL, avînd în vedere că urmează un congres."*** Cataramă a mai garantat că, pînă la sfîrșitul anului, "Elvila", firma pe care o conduce, va returna toate creditele primite de la SAFI. Însă a ținut să avertizeze că acesta nu este un cîștig pentru investitori, returnarea datoriei pe care o are "Elvila" însemnînd ieșirea din sistemul SAFI a celei mai profitabile firme pe care Fondul a finanțat-o. **(Claudiu RAUS)**

Sindicatele din minerit se opun restructurării

■ *sîmbătă, minerii au obținut o primă concesie din partea Guvernului*

După manifestațiile de vineri ale agricultorilor din sectorul de stat, a venit rîndul minerilor. Sindicatele din minerit, cu excepția celor din Valea Jiului, au avertizat că vor declanșa pe 3 aprilie o amplă acțiune de protest, dacă punctele lor de vedere privitoare la restructurarea sectorului minier nu vor fi luate în considerare. Reducerea nivelului de subvenții și zvonul că unele mine vor fi închise, iar oamenii trimiși în șomaj au determinat alertarea a peste 150.000 de mineri.

Marin Condescu, liderul ortacilor, a declarat că nu se opune restructurării, dar respinge orice sacrificiu din partea minerilor. ***"Sîntem împotriva restructurării, dacă prin ea se înțelege trimiterea oamenilor în șomaj. Noi nu ne-am dat pînă acum acordul pentru închiderea nici unei mine, fără să negociem condițiile în care se închid acestea"***, a mai declarat Condescu.

După ce, vineri, reprezentanții minerilor s-au întîlnit cu președintele Constantinescu, sîmbătă, au fost primiți de ***Victor Ciorbea***. Minerii au cerut premierului instituirea, prin hotărîre de guvern, a unei comisii formate din reprezentanți ai Guvernului, sindicatelor și patronatului, care să țină sub control sindical propunerile de reformă. Reprezentanții sindicatelor au fost de acord cu necesitatea restructurării sectorului minier, dar au solicitat amînarea acestei dezbateri. Prezent la discuții, ministrul Industriilor și Comerțului, ***Călin Popescu Tăriceanu***, a declarat că revendicările minerilor nu au o țintă precisă, atîta vreme cît nu există încă un plan de închidere a vreunei mine, iar ***"propunerile de restructurare trebuie să se încadreze într-o strategie de o anumită coerență, care este dată de perspectiva pe care o are această ramură strîns legată de sectorul energetic".***

Liderii minerilor au însă ambiția de a dicta felul în care se va face restructurarea. Marin Condescu a declarat că ei au elaborat deja un plan pe care l-au prezentat guvernanților și așteaptă discuții asupra lui. Ei concep restructurarea pe o perioadă de 20 de ani, ceea ce, în opinia Executivului, ***"înseamnă o amînare fără termen a oricărei măsuri ferme".*** Premierul i-a asigurat pe mineri că restructurarea va fi urmată de măsuri compensatorii. În urma discuțiilor purtate, sindicaliștii au hotărît anularea grevei fixate pe 3 aprilie. **(Sorin COZLAC)**

Marin Condescu, liderul Confederației Sindicatelor Miniere

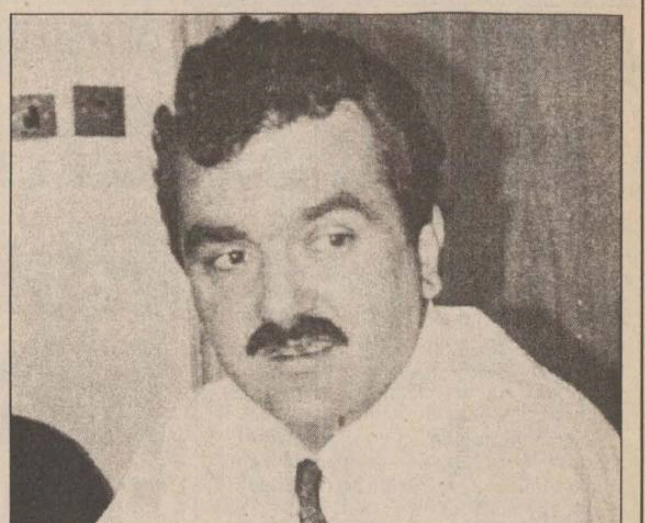

Șase lideri PDSR se află pe lista neagră a IGP

■ *Miron Mitrea este de părere că Puterea încearcă să abată atenția de la problemele din economie către alte zone*

Sîmbătă, filiala PDSR Vrancea a organizat o nouă conferință de presă, la care au participat deputații ***Miron Mitrea*** și ***Florian Udrea***. Scopul acestei întîlniri cu presa locală a fost evidențiat într-o declarație scrisă, înmînată ziariștilor prezenți, în care actuala Putere este acuzată că a dezlănțuit o campanie de denigrare și discreditare sistematică a PDSR.

În acest context, Miron Mitrea a declarat: ***"Săptămîna trecută se caracterizează printr-un nou tip de atac pe care actuala Putere îl face împotriva Opoziției. Sîntem într-un moment pe care îl anticipam, în care populația va avea multe lucruri de spus față de nivelul de trai care este la ora actuală. Puterea încearcă să răspundă la aceste presiuni sociale, nu prin rezolvarea motivațiilor, ci prin atacuri la Opoziție și, în special, la PDSR."***

De asemenea, Miron Mitrea a menționat faptul că are informații în legătură cu existența unei liste negre pe care sînt sapte persoane: sase din PDSR (Ion Iliescu, Adrian Năstase, Miron Mitrea, Viorel Hrebenciuc, Octav Cozmîncă și Dan Popescu) si unul din PNL (Viorel Cataramă).

Întrebat de reporterul ***"Monitorului"*** despre faptele care fac obiectul dosarului pe care l-a întocmit IGP, Miron Mitrea a subliniat: ***"La ora actuală nu există fapte în nici unul dintre dosare, există numai persoane urmărite. Se încearcă să se transfere atenția populației de la problemele din economie către alte zone. Pentru dînșii nici nu este foarte important să găsească fapte, important este că toată lumea va discuta o perioadă despre acest lucru."***

În continuare, referindu-se la articolul ***"Mulți lideri PDSR sînt cercetați de poliție"***, apărut sîmbătă în cotidianul nostru, deputatul PDSR a ținut să precizeze faptul că ***"atît Adrian Năstase, cît și ceilalți colegi de partid, nu au motive a se teme de asemenea titluri de informație."***

Invitat să comenteze opinia senatorului ***Varujan Vosganian*** privitoare la necesitatea urgentă ca Banca Națională să reducă dobînzile, Miron Mitrea a arătat: ***"Politica Băncii Naționale nu poate fi independentă de politica Guvernului. Dobînzile vor putea scădea în cazul în care se vor produce miracole economice... și eu mă îndoiesc că se vor produce. Nu mă aștept la o scădere spectaculoasă a dobînzilor, în perioada următoare."*** Despre modul în care PDSR înțelege să sprijine mișcările sindicale, Miron Mitrea apreciază: ***"Relația noastră cu sindicatele trebuie să fie onestă, o relație în care să le susținem, în calitate de politicieni, cu intervenții în Parlament, în favoarea unor legi pe care acestea le doresc sau diferite amendamente. Nu vom participa la punerea la punct a programului de revendicări sindicale sau la manifestări de stradă. Nu vrem să devenim cei care instrumentează aceste acțiuni."*** **(Săndica FILOTE)**

În fotografie, Miron Mitrea, unul dintre cei aflați în vizorul Inspectoratului General al Poliției

Ziarul care stă de vorba cu oamenii!
Monitorul
angajează
VÎNZĂTORI VOLANȚI
în orașul Pașcani
Relații la telefon: 764329
Hotel Central cam. 13

compan IASI
S.C. COMPAN S.A. Iași
Șos. Moara de Foc nr. 2,
tel/fax: 032/252150; 252152

LIVREAZĂ DIN STOC:

FĂINĂ ALBĂ tip 650 la prețul de 2100 lei/kg + 9%TVA

TĂRÎȚE GRÎU la prețul de 650 lei/kg + 18% TVA

Făina albă din grîu este ambalată în saci de polipropilenă 1/45, prețul ambalajului fiind inclus în prețul de livrare al făinii.
Prețul este loco furnizor.

Pentru alte relații sunați la
☎ 032/252150 int. 19, 162706

BROS TRADING
Rețea de distribuție a produselor alimentare
Distribuitor autorizat al produselor
Margarina REMIA
Conserve de paste tomate, ciuperci MaLing, sardine, macrou, ton
Brînzeturi BEL
Coniac NAPOLEON PRINCE D'ORSAY
+ o gamă largă de produse alimentare
Transport gratuit!
Comenzi prin agenți comerciali, sau la tel./fax **225096.**
Reduceri substanțiale pentru livrări en gros.

SC COMAT IAȘI SA
ROMÂNIA
Str. Sergent Grigore Ioan nr. 7, Iași, cod 6600
Tel. 032/156300, 142480, Fax 032/157261 Telex 022242

aprovizionează și desface en gros și en detail

● toată gama de piese auto pentru mărcile: **Roman, ARO, TV, Dacia, tractoare** ● rulmenți ● acumulatori, la prețurile producătorilor cu un adaos comercial de 12%.

Produsele S.C. MEFIN Sinaia - pompe de injecție - se livrează la prețul de livrare al producătorului.

Primește comenzi în vederea aprovizionării cu piese pentru electrocare și motostivuitoare tip BALKAN CAR.

Pentru informații vă rugăm să ne contactați la **tel.: 032/156300 interior 120 - 121** sau adresa sus menționată.

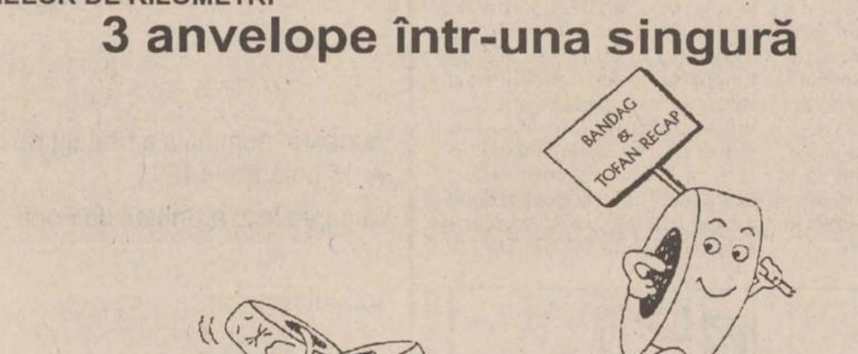

TOFAN TYRE DISTRIBUTION S.A.
BANCA MILIOANELOR DE KILOMETRI
3 anvelope într-una singură

"speranța de viață" în .....km = 300.000

TOFAN TYRE DISTRIBUTION vinde din stoc anvelope reșapate prin sistemul BANDAG - **garantate ca și anvelopele noi -**
295/80 R 22,5; 12 R 22,5; 315/80 R 22,5; 385/65 R 22,5; 365/80 R 20.

Se acordă o reducere de 10% pînă la data de 15 aprilie 1997.

TOFAN TYRE DISTRIBUTION vă oferă de asemenea o reducere de 10% la reșapările ulterioare. La achiziția anvelopei reșapate veți primi taloanele de reducere și veți beneficia de inspecția gratuită a anvelopelor întregului dumnevoastră parc auto.

Sunați acum la oricare din numerele: 01 - 220.08.76; 220.08.81; 220.08.82 sau 330.29.72, București. Prin rețeaua noastră de distribuție, anvelopele sînt disponibile în toată țara.

Societate Comercială
caută în **Iași** spațiu
adecvat **pentru birouri,**
compartimentat, în vilă,
cu suprafață de
250 mp.
numai în zona centrală.

Asteptăm ofertele DVS.,
până la data de 10.04.1997, la fax:
032/25.21.80

NOU
SC AMICI SA BACĂU
● reprezentant al firmelor **GEWISS ITALIA** producătoare aparataj și corpuri electrice. ● reprezentant **ALL-THERM ITALIA** producătoare radiatoare aluminiu, ● reprezentant **LAING GERMANIA** producătoare radiatoare oțel și pompe circulație,
prin magazinul propriu deschis în str. Erou Ciprian Pintea nr. 2. (Tic-Tac). Relații tel. 114328, mag. 181418.

VREI SĂ CÎȘTIGI 2.000.000 LEI?

***DACĂ DA**: DECUPEAZĂ CEL PUTIN 2 TALOANE ȘI TRIMITE PLICUL LA SEDIUL SC SINERGIC GRUP SA DIN BACĂU STR. 9 MAI BL78 SC A AP5 PÎNĂ CEL TÎRZIU 10.04.1997 (data poștei)*

***DACĂ NU**: VINO LA CEL MAI MARE TÎRG DE BUNURI DE LARG CONSUM DIN BACĂU:*

SPRING FAIR '97

ÎN PERIOADA 1-11 APRILIE '97 ȘI VEI AVEA O NOUĂ SANSĂ:
● *O EXCURSIE GRATUITĂ DE 5 ZILE ÎN ITALIA*
● *UN PREMIU DE 3.000.000 LEI*
SUNĂ LA 034-181830. ZILNIC ÎNTRE ORELE 8-18 ȘI TE VOM ÎNVĂȚA CUM POȚI DEVENI MILIONAR!

MONITORUL EXTERN

Partidul Poporului nu iartă nimic

Explozia unei grenade a ucis șapte demonstranți în Cambodgia

Șapte persoane au fost ucise și alte 111 rănite, ieri, la Phnom Penh, în urma unui atac cu grenade din timpul unei demonstrații conduse de liderul Opoziției, Sam Rainsy. Poliția afirmă că patru grenade au explodat în mijlocul a 150-200 de demonstranți adunați în fața Parlamentului. Sam Rainsy, liderul Partidului Național al Khmerilor - formațiune politică nerecunoscută - a declarat: “Aceasta este o lovitură dată democrației”. Sam Rainsy a fost demis din funcția de prim-ministru în 1994, pentru criticile aduse Guvernului, iar anul trecut a fost exclus din Parlament. El a organizat demonstrația de ieri pentru a protesta împotriva lipsei de autonomie a sistemului judiciar și a aservirii acestuia față de Partidul Poporului din Cambodgia - formațiune de guvernămînt.

Spre potolirea rebelilor

Albania a aprobat desfășurarea forței de securitate multinațională

Parlamentul albanez a aprobat, ieri, desfășurarea forței de securitate multinațională condusă de Italia, cu scopul de a proteja transporturile și operațiunile umanitare care se derulează în Albania. Italia speră să înceapă trimiterea de forțe de securitate în Albania, în următoarele două săptămîni. Ministrul albanez de Externe, Arjan Starova, a declarat, în fața Parlamentului, că este esențial ca forța multinațională să fie aprobată, pentru a ajuta la stabilizarea situației din Albania. Pe de altă parte, Starova a acuzat Italia pentru accidentul naval de vineri noaptea, cînd un vas cu refugiați albanezi s-a scufundat. Pînă în prezent, numărul victimelor este de 80. Țara se confruntă cu o serie de violențe, izbucnite la începutul acestui an, în urma prăbușirii schemelor piramidale de investiții.

E jale în Armata rusă

Jumătate dintre ofițerii ruși intenționează să demisioneze

Jumătate dintre ofițerii ruși, ale căror contracte vor expira în următorii doi ani, intenționează să demisioneze, din cauza condițiilor proaste de trai și a degradării statutului de militar, a afirmat, vineri, un înalt oficial din cadrul Armatei ruse. General-colonel Grigori Kasperovici, șeful departamentului de personal din cadrul Ministerului Apărării, a mai precizat că 22% dintre posturile de ofițeri sînt deja vacante, estimînd că situația se va înrăutăți, a informat agenția de presă Interfax. Kasperovici a afirmat că circa 100.000 de ofițeri nu dispun de locuințe adecvate, iar circa 40% dintre cadeți renunță la cursurile școlilor militare, alegînd alte cariere. Armata Federației Ruse a fost afectată de criza economică din țară, bugetul alocat apărării fiind drastic redus. Comandanți din cadrul Armatei acuză, deseori, condițiile proaste și moralul scăzut al acestui organism.

Țările arabe strîng rîndurile și cer pedepsirea Israelului

“Ziua Pămîntului”, ziua violențelor

Aproximativ 1.000 de palestinieni au participat, ieri, la funeraliile unui student arab de 20 de ani, ucis, sîmbătă, de soldații israelieni în violențele din Cisiordania.
Abdullah Khalil Salah a devenit primul palestinian ucis în cele zece zile de violențe provocate de începerea construcției de locuințe evreiești în Ierusalimul de Est.
Palestinienii purtau pancarte pe care se putea citi: “Nu va fi pace cît timp vor continua construcțiile” și “Da păcii, nu cedării”.

Demonstratii similare au avut loc și în alte localități din *Cisiordania* și *Fîșia Gaza*, unde palestinienii participă la *“Ziua Pămîntului”*, o zi de manifestații organizate, în fiecare an, împotriva confiscării terenurilor arabe de către statul evreu.

Aproape concomitent cu aceste evenimente, la Gaza, unul din fruntașii OEP, ***Nabil Abu Rdainah***, a respins din nou condițiile puse de Israel pentru reluarea negocierilor de pace israelo-palestiniene. *“Ceea ce este absolut necesar este punerea în aplicare, cu strictețe, a prevederilor Acordurilor de pace și revenirea la masa tratativelor, fără nici un fel de precondiții. Noile condiții puse de Israel sînt cu totul inacceptabile”*, a declarat el.

După cum a repetat-o și sîmbătă, premierul *Benyamin Netanyahu* consideră că negocierile de pace nu pot fi reluate decît după ce Autoritatea Palestiniană trece la măsuri hotărîte împotriva elementelor extremiste palestiniene și asigură condiții ferme ca atentatele de genul celui de la Tel Aviv să nu se mai producă.

Liga Arabă pune la cale o criză diplomatică

Ministrii de Externe ai țărilor arabe s-au întîlnit, ieri, la Cairo, la o reuniune a Ligii Arabe, pentru a coordona o campanie de pedepsire a Israelul, majoritatea diplomaților apreciind că înghețarea relațiilor cu statul evreu ar fi o pedeapsă potrivită. La recentele întîlniri de la Islamabad și Rabat, oficialii arabi au căzut de acord să reconsidere relațiile țărilor lor cu Israelul, dacă statul evreu nu va renunța la construcțiile de locuințe evreiești în Ierusalimul de Est, locuit de arabi. ***“Liga Arabă trebuie să ia o poziție clară și fermă împotriva provocărilor Israelului”***, a declarat ministrul algerian de Externe, ***Ahmed Attaf.*** La rîndul său, Siria a cerut întreruperea relațiilor cu Israelul, în timp ce Egiptul și Iordania, care au semnat tratate de pace cu statul evreu, nu pot da curs acestei propuneri. Negocierile de pace siriano-israeliene, privind Înălțimile Golan, au fost întrerupte anul trecut.

La începutul acestei luni, Israelul a aprobat începerea construcțiilor de locuințe evreiești în cartierul Har Homa, din Ierusalimul de Est, sfidînd comunitatea internațională, dar mai ales lumea arabă.

Homosexuali, adolescente de 17 ani, bani

Partidul Conservator britanic este întors pe dos de scandaluri

Subiectul principal al presei britanice a fost, în acest week-end, scandalul din cadrul Partidului Conservator, care riscă să scindeze formațiunea aflată la guvernare.

Ziarele prevăd o victorie răsunătoare a laburiștilor la alegerile de pe 15 mai, dacă politicienii conservatori care fac obiectul scandalului nu își retrag candidaturile.

Sir Michael Hirst, liderul conservatorilor scoțieni, a demisionat, sîmbătă, în urma acuzațiilor că ar fi homosexual, în timp ce ***Piers Merchant,*** a cărui fotografie sărutînd o adolescentă de 17 ani a apărut într-un tabloid, a primit sprijinul partidului său în alegeri.

Neil Hamilton, acuzat că a fost plătit de proprietarul lanțului de magazine Harrods, ***Mohammaed Al-Fayed,*** pentru a pune anumite întrebări în Parlament, a refuzat, însă, să-și retragă candidatura. În schimb, el i-a furnizat ziarului de orientare pro-conservatoare, ***“Sunday Telegraph”,*** textul unei anchete parlamentare în care Fayed aduce dovezi care să-l reabiliteze pe parlamentarul britanic. Primul ministru britanic, ***John Major,*** a sugerat că ar dori ca Merchant și Hamilton să fie sacrificați pentru interesele propriului lor partid. Un alt parlamentar scoțian conservator, Tim Smith, este implicat, la rîndul său, într-un scandal financiar.

Major a anunțat data alegerilor pe 15 martie, cu două luni înaintea scrutinului, pentru a da timp partidului său să cîștige teren în fața laburiștilor. Un sondaj publicat ieri de un cotidian britanic indică faptul că laburiștii se bucură de sprijinul a 52% dintre femeile britanice, în timp ce conservatorii, de numai 30%. Laburiștii sînt favoriți și la agențiile de pariuri.

În fotografie, premierul John Major (centru), cel care a scăpat frîiele Partidului Conservator

Congresul Frontului Național tulbură viața politică franceză

Strasbourgul este aproape în doliu

■ *orașul este plin de steaguri negre și de polițiști*

Jean-Marie Le Pen, un politician în plină ascensiune

La Strasbourg, în nordul Franței, s-a deschis, sîmbătă, congresul anual al grupării extremiste de dreapta Frontul Național (FN), care a adunat 40.000 de protestatari din întreaga Franță, precum și din Germania și Elveția. Clădirea în care s-au adunat cei 2.200 delegați la congres este păzită de importante forțe de ordine, reunind peste 2.000 de polițiști, care au primit ordin strict să intervină prompt în prevenirea unor ciocniri ce ar putea degenera în lupte de stradă. În semn de protest față de întrunirea în acest oraș a celei mai reacționare grupări politice din Franța, organizațiile democratice din Strasbourg au ridicat steaguri negre pe diverse clădiri și au plasat postere ce condamnă politic FN în materie de imigrație și ura de rasă pe care o propovăduiește. La marșul de protest vor lua parte și liderii celor două principale partide de stînga din Franța, Partidul Socialist și Partidul Comunist. Scopul congresului FN este de a adopta platforma-program a partidului, de a alege Comitetul Central și de a desemna pe liderul grupării. Părerea unanimă este că ***Jean-Marie Le Pen*** va fi reales în fruntea partidului.

LUMEA PRIN FAX ■ LUMEA PRIN FAX ■ LUMEA PRIN FAX ■

■ **MOSCOVA:** președintele rus, Boris Elțîn **(foto)**, a fost reales, vineri, în funcția de lider al Comunității Statelor Independente (CSI), la summit-ul acestei organizații ce a avut loc la Moscova.

■ **CAPE CANAVERAL:** un vînt puternic s-a abătut, sîmbătă, asupra centrului spațial Kennedy, de la Cape Canaveral, rănind 40 de turiști și provocînd pagube minore instalației de lansare a rachetelor.

■ **KIEV:** începînd de sîmbătă noaptea, regiunea autonomă Crimeea va reveni la ora Kievului, după ce timp de trei ani administrația filorusă a regiunii a menținut peninsula “conectată” la ora Moscovei, a anunțat un oficial local.

■ **MOSCOVA:** în cursul unei întrevederi pe care a avut-o sîmbătă, la Moscova, cu liderul ucrainean Leonid Kucima, președintele Boris Elțin s-a angajat să întreprindă o vizită oficială în Ucraina, pînă la sfîrșitul lunii iunie a.c., indiferent dacă Tratatul de bază dintre cele două țări va fi gata pentru semnare, pînă la acea dată.

■ **BOGOTA:** directorul adjunct al Unității speciale columbiene pentru combaterea răpirilor de persoane (GAULA) a fost arestat, vineri, tocmai sub acuzația de “răpire și dispariție de persoane”, a anunțat postul local de televiziune.

■ **TIRANA:** fiica președintelui albanez Sali Berisha, Argita, a revenit, vineri, la Tirana, la două săptămîni după ce părăsise țara.

■ **BELFAST:** poliția nord-irlandeză a neutralizat, ieri, o bombă amplasată de loialiștii pro-britanici la sediul Sinn Fein din Belfast.

■ **KAȘMIR:** cel puțin patru persoane au fost rănite, ieri, în urma unui atac cu grenade într-o piață aglomerată din capitala statului indian Kașmir.

Pentru Hepatita B nu există tratament specific!

Dar există

VACCIN

De 100 de ori mai contagioasă decât SIDA,
Hepatita B se transmite chiar și prin salivă!
Copilul tău vine în contact zilnic cu o mulțime de oameni.
Oricare dintre ei ar putea purta virusul.
Nu-ți poți izola copilul de toți colegii, de prieteni, de rude.
Nu-i poți transforma copilăria într-o închisoare.
Există un singur mod de a preveni această boală ucigătoare:

VACCINUL

Caută cel mai apropiat centru de vaccinare împotriva Hepatitei B!

Policlinica Sănătatea 2000 - Str. Lăpușneanu Nr.7A, Tel. 21 40 02

UTILAJE FRIGORIFICE
ITALIA
CONGELATOARE, VITRINE ORIZONTALE SI VERTICALE, CAMERE FRIGORIFICE, AGREGATE PENTRU DULAPURI
PLOIEȘTI - ICRA-BUCEGI (zona XENIA)
tel/fax 044/110891; 044/161113

S.C. IMPEX ROMCATEL S.A.
SISTEME DE ALARMĂ - garanție 5 ani
DISPECERAT DE MONITORIZARE ȘI INTERVENȚIE
- intervenția imediată a echipei operative a FIRST GROUP of MOLDAVIA
- alarmarea automată prin pager RADIOTEL
SUPORTAREA CONTRAVALORII PAGUBELOR
- produse abonaților noștri în caz de efracție
IAȘI, str. Lascăr Catargi nr.22, ☎ 032-211328, tel./fax 032-211280

ANUNȚURI ÎN STRĂINĂTATE
numai prin ziarul BURSA
BURSA

Puteți trimite anunțuri în 140 de ziare din 135 de țări,
însumînd 6 milioane de cititori în fiecare zi.

COMPLETAȚI CUPONUL INTERNAȚIONAL
DIN ZIARUL BURSA.

Prietenii - Auto - Moto - Matrimoniale
Oportunități de afaceri - Colecționari

În fiecare zi de ***LUNI, MIERCURI, JOI, VINERI,***
ziarul BURSA vă pune în legătură cu lumea.

Informații suplimentare puteți obține la
telefoanele: 01-615.43.56; 323.94.30; 312.45.56.

Cititorii noștri cîștigă mai mult!

Ziarul care stă de vorbă cu oamenii!

Monitorul

EDITORIALE

LOCAL

Criminal cu ghiozdanul în spate

Cum a fost posibil? Aceasta este prima întrebare care îți vine în minte cînd afli că un copil de 14 ani își ucide prietenul și vecinul de bloc, de numai 11 ani, cu o cruzime de neimaginat și după un scenariu demn de un film de groază. Nu există nici o explicație la îndemînă care să descifreze resorturile unei asemenea drame. Cînd un copil normal, și nu avem nici un indiciu că micul asasin n-ar fi astfel, își ucide cu sadism prietenul, gîndul trebuie să ne ducă neapărat spre cu totul alte zone decît cea a unui simplu conflict între două persoane. În mintea, în inima și în sufletul unui copil își dau întîlnire, dincolo de responsabilitatea proprie, toate calitățile și defectele mediului adult în care acesta se formează.

Ne abținem de la a comenta, din motive lesne de înțeles, în ce măsură familiile celor doi copii ar putea fi implicate - evident, indirect - în drama petrecută la Iași. Educația și condițiile pe care le oferă o familie copiilor rămîn pînă la un punct o chestiune de "proprietate privată" asupra căreia nu sîntem întotdeauna îndreptățiți să ne exprimăm. Școala, însă, sistemul educațional oficial, cel care acaparează o mare parte din viața și evoluția unui copil, poate fi pusă și trebuie pusă neapărat în discuție atunci cînd ne lovim de asemenea tragedii. S-au scris studii, s-au realizat și cercetări de profunzime asupra fenomenului educațional din România. O excelentă carte intitulată "Sociologia școlii", scrisă de un profesor de sociologie din Iași, analizează relația profesor-elev ajungînd la concluzii edificatoare: între educator și elev relația este în continuare asimilabilă celei dintre un stăpîn și un supus, cu consecințe dintre cele mai nocive. Elevul creste cu reflexe de veșnic incapabil să gîndească singur, dar mai ales să fie responsabil pentru ceea ce gîndește și face. Epoca modernă face din școală o a doua familie, dar n-am auzit pînă acum ca pentru situațiile de deviantă juvenilă să se fi pus problema vinovăției acesteia. Nevoia de emancipare crescîndă, amplificată și de falsele modele preluate din filme de tot soiul care au invadat micile ecrane și cinematografele românești, vine pe un teren în care școala nu face decît să mărească prăpastia dintre nevoile reale ale copilului sau adolescentului și propriile lui posibilități. Frustrările, de cele mai multe ori neînțelese nici chiar de părinți, fac din viitorii adulți adevărate victime ale delincvenților de tot soiul.

Cum poți să-ți explici că un copil de 14 ani care, fără a fi dat semne prealabile de comportament aberant și care, conform aprecierilor celor care îl cunosc, posedă o inteligență peste medie, este capabil la un moment dat de o cruzime și un sadism fără limite? Prietenia dintre cei doi copii pare inexplicabilă acum, cînd unul dintre ei a devenit victima și celălalt "călăul". Și totusi ea a existat. Rivalități ascunse sub aparenta unei amicitii ipocrite pot oricînd face din doi adulți victimă și asasin. Între doi copii, și prietenia și rivalitatea sînt în mod esențial sincere. Dacă ceva ca în cazul de față s-a putut întîmpla, ipocrizia, indolența, iresponsabilitatea trebuie căutate în altă parte. Mai exact, în lumea adulților, a școlii, a "educatorilor", a părinților și în ultimă instanță a societății însăși. Iată de ce drama celor doi copii ne privește pe toți în mod direct și trebuie să ne determine să ne reevaluăm în profunzime. "Lecțiile" pe care ni le dau copiii sînt întotdeauna amare. **(Pavel LUCESCU)**

NAȚIONAL

Cu sau fără Cataramă, suma mișcărilor liberale dă cu minus

După ce au epuizat subiectele din zona fostei coaliții guvernamentale, jurnaliștii de la "Ziua" și-au adus aminte de vicepresedintele PNL, Viorel Cataramă. Răscolind prin cenușa afacerii SAFI, cotidianul "Ziua" dorește, aparent, să tragă un semnal de alarmă în ceea ce privește necesitatea extinderii campaniei anticorupție către zona de activitate a actualei puteri. Dincolo, însă, de dorința de adevăr a colegilor de la "Ziua", trebuie remarcat că, citind printre rînduri, campania pornită împotriva vicepresedintelui PNL pare a avea la origine dorința de eliminare din peisajul politic a liderului liberal.

Ascensiunea lui Viorel Cataramă în PNL s-a datorat unui complex de împrejurări care i-a permis acestuia, folosind forța de persuasiune financiară de care dispune, să acceadă la funcția de vicepresedinte. Profitînd de lipsa de energie a presedintelui Mircea Ionescu-Quintus, Viorel Cataramă a ajuns ca, în scurt timp, să conducă efectiv destinele partidului. Din acel moment, pentru ceilalți liberali porțile comunicării cu PNL s-au închis definitiv. Mărturie stau declarațiile arogante ale conducerii PNL, care permanent a subliniat faptul că "adevărații" liberali sînt numai în interiorul acestei formațiuni politice. Aceste declarații s-au suprapus nefericit peste altele similare, lansate de conducerile celorlalte formațiuni liberale, astfel încît procesul de unificare s-a transformat într-unul de dispersie. Aceasta și datorită faptului că nu se poate vorbi de existența unei singure formațiuni liberale din rîndul căreia să lipsească membrii actualului PNL. Or, pentru a se trece la finalizarea procesului de unificare, celelalte formațiuni liberale au pus condiția ca "grupul Cataramă" să dispară de la conducerea PNL. Cum șansele ca Viorel Cataramă să-și prezinte de bunăvoie demisia sînt reduse, s-a trecut, în consecință, la exercitarea de presiuni asupra acestuia, atît prin intermediul mass-media, cît și al celor din subordinea Ministerului de Interne.

Deși acuzele la adresa lui Viorel Cataramă lansate în actuala campanie de presă sînt o reluare a celor aduse acestuia în perioada blocării fondului de investiții SAFI, modul în care se derulează actuala campanie de presă indică existența acestei răfuieli renăscute între conducerile liberale. Ipoteză certificată de rezoluția adoptată la ultima reuniune liberală, în cadrul căreia se preciza că liberalii se vor unifica, cît de curînd, în cadrul unui Congres extraordinar. O rezoluție care poartă semnătura conducerilor PNL-C, PL'93 și PNL-CD și prin care se preciza că liberalii din PNL sînt acceptați doar în ipoteza îndepărtării grupului condus de Cataramă.

În aceste condiții, este de așteptat ca procesul de unificare să fie definitiv compromis, deoarece probabilitatea de îndepărtare a lui Viorel Cataramă de la conducerea PNL este minimă. La aceasta se adaugă faptul că PNL-CD se află în plin război secesionist, care practic a paralizat activitatea acestui partid. În ceea ce privește PL'93, după alegeri acesta a dispărut din primplanul politicii. În plus, se pare că și PUNR este interesat de o integrare într-un grup liberal, intenție exprimată deja de Valeriu Tabără. Toate aceste elemente nu pot duce decît la o singură concluzie: unificarea liberală nu poate depăși stadiul de intenție. Și asta deoarece orgoliile personale ale liderilor liberali sînt mult prea mari pentru a le permite acestora să recunoască necesitatea unificării liberale. **(Dan MANOLE)**

NAȚIONAL

Politicienii români se joacă de-a tratatul cu Ucraina

Goana nebună declanșată pentru a forța integrarea în primul val în Alianța Nord-Atlantică a dat naștere la numeroase controverse între politicienii români. Cînd a fost vorba despre tratatul de vecinătate cu Ungaria, liderii naționaliști au declarat că s-a călcat în picioare demnitatea națională; acum, cînd este vorba despre tratatul cu Ucraina, se vorbeste tot mai insistent despre cedarea unor teritorii locuite de români.

Timpul rămas pînă la summit-ul de la Madrid, unde se va decide care vor fi țările ce vor fi invitate pentru negocieri în vederea aderării într-un prim - și probabil ultim - val de integrare în NATO, este prea scurt. Or, toată lumea știe că dosarul pe baza căruia o țară își susține șansa presupune existența unor relații bune cu toți vecinii, condiție asimilabilă, în principiu, cu existența unor tratate semnate între părți. Există însă și o latură emoțională. Numeroși politicieni au văzut în aceste negocieri bilaterale prilejul pentru afirmarea dorințelor de revenire a unor teritorii, răpite de defuncta URSS, în componența României. Argumentele susținute cu unele documente de către politicieni care nu pot fi categorisiți drept extremiști au avut și încă mai au priză la o parte importantă din populație. Decizia privind poziția ce trebuie adoptată la negocierile cu diplomații de la Kiev este, de aceea, dificil de luat. Poziția extrem de fluctuantă a negociatorilor români a permis părții ucrainene să creeze vîlvă internațională în jurul acestui tratat. Poate că de asta au eșuat și negocierile de la sfîrșitul săptămînii trecute, despre care se spunea că reprezintă ultima întîlnire a celor două părți, urmînd doar o vizită a lui Adrian Severin la Kiev pentru parafarea documentului. Dilema ce s-a creat în jurul unui tratat despre care vroiam să credem că este mult mai simplu de încheiat decît cel cu Ungaria nu poate fi spulberată decît printr-o definire clară a strategiei diplomației noastre. Aceasta trebuie să decidă dacă totul se va opri la momentul Madrid sau dacă trebuie să privim într-un viitor mai îndepărtat. **(Cristian RACU)**

Materialele de mai sus reprezintă punctul de vedere al redacției

SPECTATOR LA PREMIERĂ

"Dacă nu ți-o plăcea, să nu-mi dai nici o țigară!"

Mihaela MÎRȚU

Scria I. L. Caragiale unui prieten despre ***D-ale carnavalului.*** Se poate ca prietenul respectiv, Petre Th. Missir, să fi oferit țigara cu pricina, dar, sigur, critica dramatică a timpului nu s-a grăbit cu laudele la prima reprezentație a piesei pe scena Naționalului bucureștean (9 aprilie 1885): "În primul act s-a aplaudat, la al doilea, s-a ridicat din umeri, la al treilea s-a fluierat."

Pe 29 martie 1997, la ultima premieră a Naționalului ieșean, tensiunea comică a spectacolului a crescut evident în intensitate de la primul la ultimul act. Lucrul pe text al doamnei Sorana Coroamă Stanca, regizorul spectacolului, s-a dovedit și de astă dată extrem de coerent și de exact.

Respectul cuvenit unui text clasic s-a împletit benefic cu fantezia creatoare. Principalul procedeu pentru umplerea "lacunelor" specifice textului dramatic a constat în amplificarea efectelor comice prin repetiție și prin apariția lor anticipată atît la nivelul replicilor, cît și al gesturilor. Donjuanismul lui Nae este anunțat chiar din prima scenă de Iordache, care o giugiulește pe Safta, slujnica "împrumutată" din ***Conul Leonida față cu reacțiunea.*** Replica lui Nae la dubla scenă de istorie a Miței și Didinei - "Asta e curat ca la Norma!" (III,6) - explică opțiunea pentru înserarea unor arii de operă celebre (propunerile aparțin doamnei Anda Tăbăcaru Hogea), al căror rol este de a contura, într-o continuă tonalitate parodică, toposuri arhicunoscute: bărbierul descurcăreț, chinurile dragostei și ale geloziei, infidelitatea feminină etc. Pampon cel cu mirosul fin - ce recunoaște masca Didinei, adulmecînd-o (III,2) - își exercită talentul de (cîine) detectiv mirosind banca pe care s-a instalat, pentru a identifica natura relației sale cu Mița și "ia urma" Bibicului la bal. De altfel, Ion Sapdaru - interpretul lui Pampon - vine evident în întîmpinarea intențiilor regizorale, propunînd, neobosit, "lazzi" și gaguri. Pampon și Crăcănel - alias Petru Ciubotaru - realizează un reușit cuplu comic, ce se remarcă net din grupul celorlalți interpreți, în primul rînd prin plăcerea cu care joacă.

Dacă Pampon, Crăcănel, Catindatul și convoiul de măști amintesc constant că timpul întîmplărilor neverosimile ale piesei este cel carnavalesc, al lumii pe dos, Iordache - în reușita interpretare a lui Adi Cărăuleanu - este reprezentantul perfect al acelui "mediu periferic" ce displăcea spectatorilor și cronicarilor din high-life, ce-l acuzau pe Caragiale de "zolism". Mița este o doamnă Bovary în variantă balcanică, mult mai nestăpînită și explozivă; Didina - o "femeie fatală". Chelnerul - în interpretarea, de astă dată ușor schematică a lui Doru Aftanasiu - primește un nume (Lache), indice al apartenenței sale la spațiul cafenelei bucureștene. În ipistat s-a văzut, cîndva - și poate nu cu totul greșit, un Pulcinella: năsos, burtos, gălăgios, violent, cu o voce răgușită, specifică personajului. Doamna Sorana Coroamă Stanca sugerează cu multă discreție, în montarea domniei sale, această situare a lui Caragiale la o adevărată răscruce de modele dramatice.

Suprimarea pauzei dintre actele II și III și înlocuirea ei cu o urmărire ce amintește de convoiul carnavalesc dar și de filmul mut (foarte bună coregrafia doamnei Brîndușa Mircea) e justificată de replica lui Iordache în miez de noapte: "Ce goană! Ce goană turbată!" (III, 7) și de motto-ul lui Caragiale: "Allegro". ***Eclerajul,*** deosebit de reușit în această scenă, descompune imaginea, accentuează tema nopții nebune și amintește de faptul că la premiera acestei piese s-a introdus lumina electrică în teatrul românesc.

Scenografia - semnată de doamna Axenti Marfa - optează, după părerea noastră excesiv, pentru un punct de vedere de sorginte naturalistă.

Îndrăznesc să închei parafrazîndu-l pe marele dramaturg: dacă nu v-o plăcea, să nu-mi dați nici o țigară. ■

ULTIMA TUȘĂ

Hipersimpaticul dom' Gâlcă

Val GHEORGHIU

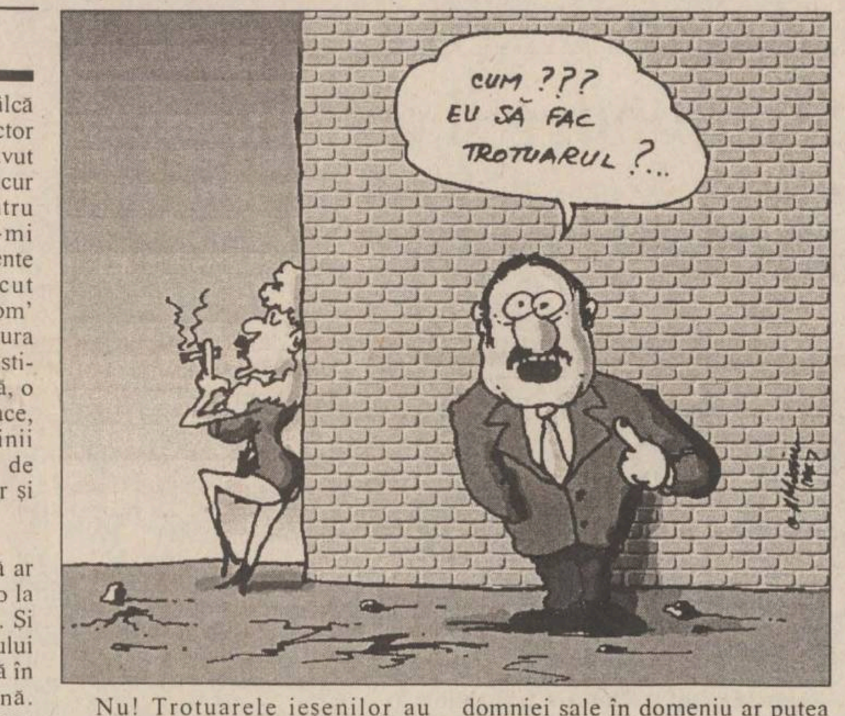
CUM ???
EU SĂ FAC
TROTUARUL ?...

Adică dom' inginer Gâlcă de la "Citadin". Director adjunct. Pe care am avut plăcerea să-l cunosc și să mă bucur de compania domniei sale întru spirit. Trebuie, totuși, să-mi recunosc intențiile perfid adiacente în momentul în care am făcut cunoștință cu hipersimpaticul dom' inginer: fiind, domnia sa, singura persoană din conducerea unei instituții de atare natură, pe care, iată, o cunoșteam, mi-am zis că pot face, mă rog, ceva pentru concitadinii mei, iașioții, vorba cuiva, atît de mîndri în statutul lor local, dar și atît de...

Și m-am gîndit la trotuare.

Trotuarele Iașilor! Care, dacă ar fi cazul, ar putea concura cu brio la cel mai titrat concurs european. Și nu numai. Originalitatea trotuarului ieșean, ca să n-o mai lungesc, stă în scoarța lui autentic marțiană. Scoarță cu spectaculoase cratere, de o fotogenie care se află în cea mai de invidiat concurență cu peliculele NASA.

De-abia acum îmi dau seama de greșeala ce-aș fi comis, repetînd, la infinit, intervențiile mele critice pe lîngă hipersimpaticul dom' Gâlcă.

Nu! Trotuarele ieșenilor au această imensă calitate: de-a rămîne originale. Cu mari șanse în eventualele concursuri edilitare internaționale. Diligențele mele viitoare, deci, pe lîngă dom' inginer Gâlcă vor avea de-acum o singură voință: a-l convinge să lase trotuarele așa cum sînt. Orice intervenție imprudentă a domniei sale în domeniu ar putea compromite sus-pomenita originalitate.

În rest? Ce-mi mai pot dori? O mult rîvnită și apoi repetată promenare peripatetică, întru spirit, în compania hipersimpaticului dom' Gâlcă.

Pe extraterestrele trotuare bahluviene. ■

UNGHIUL DE TRAGERE

Mai nou sînt albă - deci - sînt pură

Val CONDURACHE

Provocat de prezentarea Martei Petreu ("După ce citești ***Femeia pește,*** ai impresia că o cunoști foarte bine pe autoare. Căci Foarea Țuțuianu pune în poemele sale tot ceea ce are: cărți obsedante, tablourile favorite, miturile, stările de spirit, senzațiile, spaimele, corpul propriu. Multe versuri - și, deodată cu ele, sarcasmul - se nasc din readucerea unor expresii cotidiene figurate la sensul lor inițial, material. Uneori, Floarea Țuțuianu mînuiește dificila artă a echivocului, ca în ***Scenă de gen,*** în care actul nașterii poemului și actul iubirii, cartea și trupul, cititorul și poetul se amestecă indiscernabil"), am deschis cartea Floarei Țuțuianu și de la prima pagină am dat peste o artă poetică a "maculări-imaculării", o mărturisire simplă și gravă, cu ironie în filigran: "Ah, părul meu roșu lăsat amintire/ într-o creangă de măr înflorit/ puzderie de flori scuturau/ reginele albine - asupră-mi/ pînă ce m-au albit// Mai nou sunt albă - deci sînt pură// Spaima făcea primii pași/ repeziciunea cu care creștea/ amenința să-mi treacă de umeri// Ar mai putea cineva (un poet)/ sau ceva (un poem)/ să mă albească dintr-o suflare?// Pînă la sînge/ înfig unghiile în carnea poemului/ și nu tresare nici un cuvînt" ***(Albă ca Zăpada).*** Merită, mi-am zis, să citim mai departe, în carte se ascunde un poet adevărat.

Peste tot, de la poem la poem, plutește un aer de zădărnicie veselă ("Eu (cum să vă spun)/ am născut o carte din flori") îmbibată cu citate și parafraze: "Poemul mă roagă să-l iau în serios/ Fii serios îi zic/ marile teme au rămas în urmă/ abia dacă se mai văd (urme de pași sub apă)". Floarea Țuțuianu trece cu poemele ei delicate prin oglinda aburită de singurătatea lui Emily Dickinson: "Astăzi mă calc în picioare/ ce-am avut de trăit - am trăit/ ce-am avut de pierdut - am pierdut"; sau "Mă restrîng/ tot mai puține cuvinte/ pe care le tund, le mîngîi pe cap/ și mîna îmi rămîne prinsă/ de craniu/ Mica ta flagelare/ Iată Poezia - oricît de ciudat ar părea/ Ea nu se află în Carte" ***(Mica flagelare).***

Masacre ciudate au loc din două în două pagini, totul sîngerează inocent și pervers. Păsările sînt despicate în două, animale tinere sînt ucise din priviri, poeta însăși locuiește într-o baltă de sînge, cuvîntul se răsucește în rană. "Eu n-am decît puterea de-a ucide/ Nu am puterea de-a muri", o citează Floarea Țuțuianu pe Emily Dickinson, de parcă în felul acesta și-ar motiva carnagiul pe care îl explică și țărănește într-un frumos ***Harakiri:*** "Femeia trebuie să aparțină/ bărbatului/ de la mijloc încolo/ îmi spuse țăranca atunci/ tăindu-se cu mîna/ la jumătatea trupului". Cîmp de luptă, poemul e plin de cadavre furate din muzee: "Dacă ne-am fi întîlnit/ ne-am fi ucis din priviri/ (ochi pentru ochi și artă pentru artă)/ Capul meu (retezat de un vers) pe tipsie/ Trupul tău (desenat) sîngerînd pe hîrtie" ***(Ochi pentru ochi și artă pentru artă).***

Mă opresc aici, unde aproape se oprește volumul Floarei Țuțuianu și semnez "sentința" alături de Marta Petreu: "A apărut deci o carte adevărată, ***vie,*** de poezie și o poetă adevărată; să ne bucurăm de amîndouă, așa cum se cuvine". ■

PE VIAȚĂ ȘI PE MOARTE

Emblema Wilhelm Tell și ideile românești

Odette ARHIP

Ceea ce nu seamănă cu obisnuitul nu e înteles, chiar dacă este mult mai simplu decît obișnuitul. Această concluzie se relevă din cartea lui D. de Rougemont, ***"Elveția sau istoria unui popor fericit"*** - un titlu, evident, frustrant pentru orice român. Lectura a scos în evidență însă și ceva, oarecum, paradoxal: vechimea și frecvența unei legende europene pe teritoriul românesc - legenda mărului lui ***Wilhelm Tell*** sau, altfel spus, a nostalgiei grădinii Paradisului. Astăzi, Europa este pentru noi acest Eden. Istoria momentului se scrie sub două efigii. În România au loc două cruciade: a Europei și a corupției. Binele și răul. Lupta pe cele două fronturi nu a obținut pînă acum decît rezultatul calculat cu grijă al compromisului savant pe care principiul binelui l-a acceptat pentru a supraviețui, iar principiul răului l-a impus pentru a fi victorios. Și Binele, și Răul au ciudata calitate de a nu putea fi exterminate, deși sînt mereu învinse.

Interesant este că noi, în schimb, am propagat sau străinii ne-au receptat, în special, sub emblema lui ***Vlad Țepeș.*** Oricît de rușinos și absurd pare, istoria noastră este, în exterior, prin șablon comercial cu reflex deformant, istoria războiului pe care noi l-am dus împotriva noastră. În enciclopedii și compendii da, dar în mintea cetățeanului mediu nu domină deloc timpul nesfîrșitelor campanii militare, în bivuacuri ori tranșee, asediați și asediind, alungați sau alungînd, nu domină nici Mircea, nici Stefan ori Mihai.

Ceea ce este și mai interesant este că noi, românii, am preluat tocmai, foarte ușor, simbolul cel mai poetic și tolerant al păcii și înțelegerii, simbolul de aur, visul cel mai scump, însă și mai teoretic, al Europei. ***Emblema Tell,*** mai concretă decît un drapel, simbol local al unei țări mici, dar cu prestigiu cvasiuniversal, este măsura adevărată a analogiilor și paralelismelor ce există între năzuințele românilor din oricare moment al redeșteptării lor naționale și împrejurările care, în pragul secolului al XIV-lea, au determinat unirea cantoanelor. Legenda lui Tell ajunge la noi remarcabil de repede și mult înainte de măestrita dramatizare a lui ***Schiller.*** Primele versiuni se transmit prin viu grai pe filieră franceză. ***Nicolae Caragea*** traduce eseul lui Voltaire despre eroul helvet. Dinicu Golescu se închină Sviterii în "Însemnarea călătoriei..." și, mai ales, "marelui făcător de bine și în veci nemuritor". Inaugurarea în București și Iași a primelor librării și cabinete de lectură, în deceniile trei-patru ale secolului trecut, a stimulat propagarea legendei care oglindește, de fapt, setea de independentă, spiritul egalitar și simpatiile liberale ale românului. Nu este lipsit de interes, de altfel, că traducerile și publicațiile care au în centru figura arcașului apar, în spațiul sud-est european, prima dată în România. La fel de frecvent este probabil numai numele lui Franklin, efigia celei mai puternice republici transoceanice. Nu întîmplător mentorii de atunci ai presei (Heliade, Asachi, Kogălniceanu, Barit) au realizat că pragmaticul american și dîrzul helvet erau apți să slujească drept metafore ale ideilor românești. Tell este stindardul elementelor avîntate, în vreme ce pe Franklin îl îmbrățișează păturile moderate care pun pe prim plan propășirea economică. Dar Tell și legenda sa mai înseamnă pentru noi și dorința de reasumare a identității regionale, naționale, altfel spus, care nu contrazice de loc internaționalizarea instaurată după al doilea război mondial. Să recunoaștem, cu tristețe, că frecvența unei noțiuni în spațiul spiritual al unui popor este nostalgia după ea, deoarece i-a lipsit mereu. Acest alt adevăr al istoriei românești este ocolit sau amînat? ■

Ziarul care stă de vorbă cu oamenii!
Monitorul
Str. Smîrdan nr. 5 ■ Tel. 271333 (centrala); 271271 (redactor de serviciu) ■ Fax 27.04.15 ■ Publicitate tel./fax 14.47.76

■ Redactor sef: DAN RADU
■ Redactor sef adjunct: TONI HRIȚAC
■ Secretar general de redacție: MARIUS CRISTIAN
■ Manager pentru publicatiile "Monitorul": TUDOR CIUBOTARU

Editor MONITORUL INTERNET: Mona DÎRȚU
http: //www.monitorul.ro/ (Internet)
E-mail: monitorul@monitorul.ro

SEFI DEPARTAMENTE:
■ Eveniment national
Cristian Racu (int. 109)
■ Eveniment international
Cristina Leca (int. 114)
■ Speciale: Ovidiu Scutelnicu (int. 108)
■ Sănătate: Mihaela Cănănău (int. 108)
■ Administratie: Daniel Nițoi (int. 123)
■ Învățămînt: Silviu Labeș (int. 108)
■ Economic: Mihaela Brezeanu (int. 117)
■ Ev. judetean: Silviu Alupei (int. 123)
■ Cultură: Nichita Danilov (int. 109)
■ Sport: Nicolae Grecu (int. 107)
■ Redactor de serviciu:
Constantin Iurașcu (int. 124)
■ Fotoreporter: Constantin Plop
■ Grafică: Lucian Amarii, Daniel Melinte
■ Publicitate: Cristina Labonțu (int. 122)
■ Difuzare: Mihai Tudose (int. 120)
■ Contabilitate: Antoneta Filip (int. 112)

EDITOR:
NORD-EST S.A.
Str. Smîrdan nr. 5 ■ Tel. 27.12.71 ■ Fax 27.04.15
Presedinte:
ALEXANDRU LĂZESCU
Director general:
DANIEL CONDURACHE
Director editor:
FLORIN ZAMFIRESCU
Director de marketing:
CRISTINA SIMION
Director executiv:
GABRIEL RUSU

Cotidianul MONITORUL apare împreună cu edițiile de Bacău, Brăila, Botoșani, Neamț, Suceava, Vaslui și Vrancea

TIPAR OFFSET: MULTIPRINT, Iași str. Sf. Lazăr nr. 49; telefon 230060

Abonamentele se pot face la orice Oficiu Poștal din țară. MONITORUL figurează în catalogul Presei interne la poziția 1040.
Distribuitor: S.C. Nord-Est Distribution S.A.

❖ PULS ❖ PULS ❖ PULS ❖ PULS ❖ PULS ❖ PULS ❖ PULS ❖ PULS ❖

■ În ultimele două zile, toți șefii de la București ai PNL au poposit într-un turneu pe-aici. Unii spun că acțiunea a fost inițiată, pentru a mai aduce nițică popularitate partidului, aflat într-o mică derivă. Lucru pentru care a venit toată conducerea. Din trupă însă lipsea ministrul Tăriceanu. Gurile rele spun că acesta se cam dă deoparte în ultima vreme de la linia partidului și că stă deocamdată la pîndă, să prindă vînt prielnic și să sară în față. Va fi vînt țărănist, cumva?

■ Anghel Stanciu, liderul local Peremist, a spus sîmbătă că direcția în care se îndreaptă România este spre albanizare prin bulgarizare. Sigur nu invers?

■ Domnului avocat conu Mișu se pare că nu-i mai ies învîrtelile în ultima vreme. Ultimele procese le-a cam dat în bară, adică n-a reușit s-o scoată la aer nici pe grefiera cu chibriturile și nici pe Bică. Deși de la acesta luase mălaiul dinainte, la fel ca și Cerveni, cică vreo 50 de mii de verzișori. Ceea ce înseamnă că, iată, dacă tot vorbim despre victorii, tot mai sigură rămîne masa verde.

■ Unul din pionii gheșefturilor cu duhan Carpați din tîrg, șeful de la desfacere din Țigarete, a amenințat un om de-al nostru că va pune oamenii să dea cu mașina peste el, pentru că i-a pozat nevasta, și dînsa o mică veriguță în toată sfîrîiala. Mai vedem, numai că-i păcat de Cielo respectiv, alb și nou-nouț!

■ Directorul prefecturii a avut ieri o tentativă de-a ne da în vileag la șefii de partid și la ziariști, la o conferință de presă, pe motiv c-am pomenit sîmbătă în gazetă despre vremurile cînd căra geanta unui domn avocat, acuma deputat. Tentativa a avut un așa efect, că cei prezenți erau să pice pe spate de rîs, cînd dumnealui a citit notița respectivă din ziar. Poate c-o să-l chemăm să mai citească o dată: am văzut că are dicție bună.

■ La sfîrșitul săptămînii, domn deputat Mugurel Vintilă a făcut o vizită discretă la domn primar. Deși deputatul e, momentan, orfan de partid, nu ne putem gîndi că-și caută tutore, că partidul lui domn primar a ieșit lipsă la apelul din Parlament. Așa că ne-a trecut prin cap teorema reciprocă. Dar mai așteptăm, să vedem dacă iese demonstația.

O pagină întreagă realizată de cititorii "Monitorului"!

MONITORUL vă pune la dispoziție o pagină în care aveți șansa să vă faceți cunoscute opiniile legate de problemele mai mici sau mai mari cu care vă confruntați. Vă dăm ocazia să reacționați public la orice eveniment și să vă spuneți părerea despre personalități din toate domeniile. Pregătiți-vă să fiți opriți pe stradă sau să fiți solicitați telefonic de reporterii "Monitorului", care vor să afle ce credeți despre ceea ce se întîmplă în Iași și în țară. Sondaje de opinie, interviuri, păreri diverse, dezbateri, sesizări, întrebări adresate oficialităților, toate își vor găsi loc în această pagină pentru a da adevărata noastră imagine despre ceea ce gîndiți. Și

DIN TELEFOANELE ȘI AUDIENȚELE ZILEI

271.271

Rubrica "Din telefoanele și audiențele zilei" are menirea de a asigura un dialog direct între cititori și reprezentanții principalelor instituții publice. În cadrul acestei rubrici cititorii își pot exprima opiniile în legătură cu diverse probleme locale și de interes național. Cititorii sînt rugați să folosească un limbaj decent și să nu aducă acuzații nefondate. Pentru atestarea veridicității afirmațiilor făcute, materialele prezentate la redacție pot fi însoțite de copii xerox ale unor acte doveditoare. De asemenea, semnatarii trebuie să lase un număr de telefon la care pot fi contactați pentru relații suplimentare.

Redactorul de serviciu răspunde apelurilor dvs. la numerele de telefon 271271 și 172557, între orele 8.00-24.00

Plătim abonamentul TV scumpit, dar nu prindem programul 2

Petru Scafaru, din Tomești, ne-a expediat o scrisoare, în care ne solicită ajutorul: "Vă rog să mă ajutați, făcînd publică următoarea mea doleanță. Recent, s-a mărit taxa abonamentului TVR de la 700 la 3100 lei, fără ca, în prealabil, să se fi schimbat ceva în ceea ce privește calitatea emisiunii lor. Nemulțumirea mea constă în faptul că, în zona Tomești, deci foarte aproape de Releu, nu recepționăm programul 2 al TVR. Dacă nu putem vedea acest program, de ce să plătim la fel ca acei care-l recepționează? De ce să plătim pentru un program de care nu beneficiem?"

Sperăm ca, în urma apariției acestei note, mesajul dvs să fie recepționat, iar cei de la Releu să ne furnizeze un răspuns.

Pămîntul nu așteaptă, pînă-n toamnă, semnarea unei hîrtii

Constantin Gheorghiu, din comuna Mogoșești, ne-a telefonat la redacție, în seara de 27 martie a.c., pentru a face o propunere Prefecturii Iași. "Una dintre condițiile ce sînt impuse de bancă, pentru a acorda credite țăranilor, este aceea că trebuie să prezinți titlul de proprietate. Dar ce te faci dacă încă nu-l ai, deoarece, după atîta amar de vreme, nu-i semnat? Am încercat, în repetate rînduri, să mă intru în audiență la domnul prefect, însă am observat, în registrul de audiențe de la intrare, că pe linia fondului funciar, sînt înscriși, pînă în septembrie, foarte mulți cetățeni. Oare pămîntul poate aștepta, pînă atunci, rezolvarea unei hîrtii? Propun ca Prefectura să emită un document legal care, pînă la obținerea titlului de proprietate, să fie luat în considerare de bancă, pentru obținerea unui credit, pentru că pămîntul nu așteaptă".

Actele necesare pentru dobîndirea cetățeniei

M.K., cetățean sirian, student în ultimul an la UMF Iași, ne-a telefonat la redacție, în seara de 27 martie a.c., pentru a afla cum poate dobîndi cetățenia română.

Pe lîngă cererea tip, care se completează personal, vă sînt necesare următoarele acte: pașaport original și copie xerox după toate paginile cu vize de ședere în România; certificat de naștere, tradus în limba română și legalizat; certificat de căsătorie, original și copie, numai în cazul în care sînteți căsătorit cu un cetățean român; dacă este cazul, certificatul de naștere (original și copie) pentru copii; carnet de identitate pentru străini, în original și copie; diplomă de studii, original și copie, dacă studiile sînt făcute în România; dovada sursei legale de existență în România (contract de muncă și adeverință de salariat, original și copie); dovada locuinței, în original și copie (contract de vînzare-cumpărare, contract de închiriere sau adeverință de la cămin); cazier eliberat de autoritățile române, în original; cazier din străinătate, tradus în limba română și legalizarea consulară, pentru acordarea cetățeniei române; se achită la CEC, în contul Ministerului Afacerilor Externe, 125.000 lei; taxa, în valoare de 150.000 lei, pentru publicitate în "Monitorul Oficial" (se achită, prin mandat poștal, în contul nr. 309812301, deschis la BCR-SMB); timbru judiciar în valoare de 5000 lei.

Pe specialiștii din agricultură cine îi trage la răspundere?

A. Constantin, din comuna Trifești, județul Iași: "Dețin 2 ha teren arabil, la fostul IAS Popricani, dar, nici pînă în prezent, nu am primit drepturile ce mi se cuvin pentru anul 1996. Unitatea motivează că nu a primit bani pentru calamități. Cine se face vinovat de producțiile mici, la păioase? Nu cumva specialiștii, care nu au aplicat tratamentele necesare și sămînță de calitate? De ce nu au asigurat producția agricolă prin ASIROM? Anul trecut, cînd producția de grîu a fost mare, am fost plătiți conform contractului (600 kg/ha). Anul acesta, cînd sînt compromise culturile, proprietarii suportă pagubele. Indiferent de producție, specialiștii primesc salarii, lunar, însă pe ei cine îi trage la răspundere? Întrucît proprietarii suportă cheltuielile, conducerile asociațiilor agricole nu se străduiesc să diminueze costurile, nici furturile. Nu cumva se tergiversează plata, pentru ca cineva să poată beneficia de dobîndă?"

În ce condiții mă pot pensiona la cerere?

Mihai Asăndulesei, din Iași, strada Carpați nr. 15, ne-a telefonat la redacție, în seara de 27 martie, pentru a ne solicita o informație: "Am împlinit vîrsta de 55 ani; în prezent, sînt șomer și aș dori să aflu dacă pot să mă pensionez în condițiile în care am o vechime în muncă de 35 ani".

Stimate domn, conform Legii nr. 2/1995, privind pensionarea anticipată, persoanele care au vechime integrală în muncă pot solicita pensionarea la cerere, cu pînă la 5 ani înaintea împlinirii vîrstei prevăzute în lege (55 ani pentru femei, 60 ani pentru bărbați). Această dispoziție se aplică doar persoanelor care au beneficiat de ajutor de șomaj și de alocație de sprijin pe durata maximă (27 luni).

Actualitatea în catren

Inspirat de faptul că nu numai domnul primar Simirad este mereu plecat în voiajuri peste hotare, dar și că domnul Antonesei, președintele Consiliului Județean, îl concurează, epigramistul își ascute pana și consemnează într-un catren:

Învățînd peste-așteptări,
Antonesei, silitor,
L-a-ntrecut la deplasări
Pe primarul-profesor.

Constantin IURAȘCU
Eugen ACASANDREI

SCRISOARE DESCHISĂ

Dacă PAC ar fi cîștigat alegerile, ar fi menținut Clubul Directorilor pedeseriști?

Domnule primar,

Mărturisesc cu stupoare că am rămas cu "ca la dentist" auzindu-vă intenția de a vă manifesta zgomotos, cu ecouri pînă la Consiliul Europei, împotriva așa-ziselor epurări politice. Ar fi păcat să o faceți: s-au plîns și alții la "înaltele porți" și au făcut-o fără folos. Ceea ce susțineți d-voastră este valabil într-o societate sănătoasă, nu în una bolnavă ca a noastră, în care încă nu s-au liniștit apele.

Nu cred că sînteți chiar atît de mulțumit de activitatea de management prestată de cei în cauză - eventualii epurați -, dar aveți dreptul la opinie, ca și noi toți. Problema care se pune este cea a responsabilității afirmațiilor pe care le faceți de pe poziția de primar.

Aș dori să vă reamintesc că nu există om care să nu aibă înlocuitor, iar acesta din urmă, dacă are șansa de a se afirma, s-ar putea să-și depășească predecesorul; nimeni nu este în funcție pe viață, iar un director poate servi foarte bine instituția sau întreprinderea și în alt post.

Este limpede că fiecare partid își aplică politica cu proprii oameni. Pentru că fosta putere a pedeserizat de la director la portar, nu văd de ce acum nu ar putea fi schimbați directorii.

Vă amintesc că în campania electorală pentru Primărie ați făcut apel la electorat, și pe bună dreptate, să aleagă pentru funcțiile de consilier membri ai PAC, pentru a vă putea aplica programul și pentru a nu fi obstrucționat.

Dacă d-voastră ați uitat sau afirmațiile făcute au fost doar "campanie electorală", nu cred că vă onorează. De ce vă revoltați acum împotriva propriilor d-voastră idei de acum un an?

Mă îndoiesc, și regret că nu o faceți și d-voastră, de calitățile manageriale ale celor care cu bună știință au băgat mîinile în sacul bugetului, neachitînd la timp datoriile către stat, pe motiv că se poate. Prin această atitudine, economia a ajuns în starea actuală, de faliment. Cred că motivația cu obligativitatea intrării în PDSR pentru a-și menține funcția este hilară și neonorantă.

Mă întreb: dacă PAC ar fi cîștigat alegerile în locul actualei coaliții, ar fi menținut Clubul Directorilor PDSR-iști? Ați uitat că ați cerut d-lui V. Dumitriu să demisioneze din PDSR pentru a ocupa funcția de viceprimar? Credeți că nu sînt și în Iași directori de întreprinderi care din fonduri destinate, poate, retehnologizării au susținut campania electorală a PDSR?

Asemenea oameni merită susținere?

Este dreptul d-voastră ca în Primărie să angajați toți "epurații PDSR"-iști, deși acest lucru ne privește și pe noi, dar nu puteți impune nimănui propria d-voastră opțiune.

Cred că este de luat în seamă atitudinea actualei conduceri a țării de a demite urgent niște oameni recent numiți: un consilier prezidențial, un membru al secretariatului guvernului, pe generalul Gh. Florică, și asta fără a se folosi de sintagma de "autoepurare politică".

Doina CRISTEA

CITITORII MONITORULUI POT SCHIMBA LUMEA

Întîlnim și în justiție un fel de imunitate, ca la parlamentari

Cine a văzut emisiunea "Deșteaptă-te, române" de la PRO TV, din 25 martie, cu privire la problemele justiției, n-ar putea felicita magistrații pentru erorile pe care le fac în luarea unor decizii. S-au arătat lucruri incredibile legate de modul soluționării unor procese.

În replică, am auzit cîteva fraze năucitoare. Iată cîteva dintre ele. Din cauza salariilor mici, magistrații sînt tentați să accepte "atenții" de la indivizi corupți pentru a le face jocul. Ce să facă magistrații dacă nu-și pot repara pantofii din salariile pe care le au? Personal, mărturisesc că n-am văzut magistrați cu pantofi scîlciați.

De remarcat momentul în care moderatorul a întrebat publicul din sală dacă are încredere în justiție. Acesta a răspuns negativ, în marea majoritate. Am văzut două grupuri cu opinii contrare. Publicul de o parte și magistrații invitați de cealaltă parte. Președintele avocaților a obiectat că la această emisiune au fost invitate numai persoane nemulțumite și a propus o emisiune la care să fie invitați numai cetățeni mulțumiți. Fără să vrea, i-a ieșit un porumbel din gură. Adică justiția trebuie să servească corect numai o parte a societății? Cineva à spus, pe bună dreptate, reluînd un dicton vechi, că un singur caz de judecare nedreaptă poate compromite întregul aparat al justiției. Nu există o justificare să spui că 10% din numărul proceselor scapă de sub control datorită volumului mare de lucru. Aici nu e vorba de rebuturi, ca în industrie. Apoi, 150 de procese pe zi la un singur magistrat, cum a spus președinta magistraților, e o exagerare.

Să urmărim cazurile puse în discuție. Un plutonier din poliție a omorît un om, conducînd în stare de ebrietate, după care a părăsit locul accidentului. Pentru această faptă, polițistul a fost condamnat la... 3 ani, la locul de muncă, păstrîndu-și postul în continuare. Fiica decedatului, aflată în sală, nu-și putea stăpîni plînsul relatînd acest fapt. Președintele avocaților a întrebat-o ce fel de "dreptate" dorește ea. Răspunsul fetei a fost superior întrebării: a spus că nu ea trebuie să decidă.

În alt caz, un procuror a dat verdictul de neîncepere a urmăririi penale a unui polițist care a omorît în bătaie un om. Sora celui ucis a spus printre lacrimi că au rămas cinci copii orfani. Tînărul procuror invitat a fost solicitat să-și spună părerea, dar acesta nu s-a hazardat să-și condamne colegul, care a găsit de cuviință să-l scoată de sub urmărire pe ucigaș. La remarca moderatorului că nu s-a văzut niciodată un magistrat judecat pentru un abuz, unul dintre invitați a răspuns că magistrații pot fi sancționați numai pe cale ierarhică. Cu alte cuvinte, întîlnim și în justiție un fel de imunitate, ca la parlamentari.

Toți magistrații au obiectat că se pune justiția sub semnul întrebării pe baza unor cazuri izolate. Să nu uităm importanța justiției la români, în urmă cu două mii de ani. Cît era de ascuțit la aceștia simțul dreptății, o spune proverbul: "Mai bine să piară lumea, decît să nu se facă dreptate". Alt proverb latin spune că numai acolo unde se aplică legea se face dreptate. În concluzie, putem spune că justiția este barometrul care indică gradul de dezvoltare și de moralitate al unei societăți.

Gh. PORUMB

ASTA E PĂREREA MEA

Ecarisajul nu trebuie văzut ca o barbarie

Am rămas surprinsă că există persoane care nu-și pot înfrîna sentimentele exagerate de compasiune față de cîinii vagabonzi, deși acești cîini constituie un real pericol pentru societate. Deseori am citit în presă sesizări de nemulțumire față de repetatele agresiuni ale patrupedelor fără stăpîni asupra adulților, dar, mai ales, asupra copiilor.

Acțiunea venită din partea RA CITADIN, deși tardivă, este salutară. Important este ca această operațiune de ecarsaj să nu se desfășoare sporadic, ci, odată începută, să continue pînă la eradicarea nefericiților hoinari. Actele de ecarisaj nu trebuie calificate drept barbarie, brutalitate ori cinism. Dimpotrivă, subliniez că aceste acțiuni sînt benefice, avînd la bază rațiuni de protecție a omului și de protecție a mediului, în general.

Dacă ne lăsăm copleșiți de milă față de viața animalelor, ar trebui să nu mai existe abatoare iar animalele și păsările de curte să fie îngrijite și hrănite cu dragoste și ținute în viață doar ca ornament. Este admisă o asemenea rațiune? Este normal să ne lăsăm copleșiți de sentimente față de animale în defavoarea desfășurării normale a vieții?

Din păcate, există multe alte probleme cu care se confruntă omenirea și de care depinde liniștea noastră, iar cît privește acțiunile RA CITADIN, să o lăsăm să-și facă treaba.

Acțiunile de curățare, depoluare și salubrizare a orașului trebuie să se extindă, iar populația să le susțină.

Irina SCOPOS

MEMORIAL

Moartea unui pionier al acțiunilor umanitare pentru România - Emilio Stefani

În urmă cu aproape o lună a încetat din viață, răpus de o boală fulgerătoare, inginerul Emilio Stefani, președintele filialei ieșene a Asociației friulanilor pentru acțiuni socio-culturale (EFASCE). Emilio Stefani s-a născut în România acum 61 de ani, într-o familie de italieni emigrați din localitatea Bannia del Fiume Veneto, la începutul secolului. Părinții săi i-au dăruit o a doua patrie, pe care Emilio Stefani a iubit-o în aceeași măsură ca și pămîntul strămoșesc. După 1989, inginerul Stefani și-a făcut o datorie de credință din apropierea Iașului de orașul părinților lui. A înlesnit multiple legături culturale și a participat la nenumărate misiuni umanitare pe lîngă oficialități italiene pentru a ajuta România. Într-un articol memorial, apărut în ziua de 2 martie, cotidianul italian "Il Popolo" a consemnat: "Imediat după Revoluția din 1989, Emilio Stefani a fost printre primii care au început să acționeze pentru reluarea și lărgirea raporturilor cu țara de origine, devenind unul dintre colaboratorii de bază care au înlesnit prezența EFASCE din Pardenone pe pămîntul românesc, unde astăzi sînt organizate 10 secretariate în toate regiunile țării."

Emilio Stefani a murit și a fost îngropat la Bannia. La înmormîntare au fost prezente oficialități ale clerului și administrației din Fiume Veneto, care au dorit să fie alături de soția sa Tatiana și fiica Diana. Prin tot ceea ce a făcut, Emilio Stefani s-a dovedit a fi atît un bun român, cît și un bun italian, consfințind astfel legăturile tradiționale și temperamentale dintre cele două popoare.

Liviu SEBEȘ

O NOUĂ ADRESĂ INTERESANTĂ PENTRU DVS. !
IAŞI, Str. I.C. Brătianu, 20 - 22 (lângă Teatrul Naţional), Tel. 210872

OFERTĂ COMPLETĂ XEROX

◆ **XEROX Document Centre** - un loc în care se rezolvă urgent şi bine toate problemele legate de documentele Dvs. de lucru (**copiere alb/negru şi color, copiere cărţi, copiere planşe cu mărire - micşorare A3 - A0 pe hârtie, calc sau film, îndosariere şi protejare documente**);

◆ **Vânzări echipamente şi consumabile XEROX** (la dispoziţia Dvs. se află o expoziţie cu întreaga gamă de echipamente comercializate de firma **XEROX** în ROMÂNIA);

◆ **Service pentru echipamente XEROX** prestat de singurul Agent Autorizat **XEROX** din Iaşi, firma GIROS COMPANY S.R.L. Iaşi.

INVESTIŢI ÎNCREDERE ÎN
◆CALITATE **XEROX**
◆FIABILITATE **XEROX**
◆SERVICE **XEROX** !

XEROX
DOCUMENT
CENTRE

S.M.& C.
SAWING MACHINES & COMPANY S.R.L.
Comercializează mașini industriale de cusut de toate tipurile, piese de schimb și accesorii pentru industria confecțiilor textile.
Facilități de plată, garanție 6 luni.
Bacău, Str. Aeroportului nr. 2, tel./fax: 034-184477

CONY SAT
STUDIOUL DE TELEVIZIUNE IAȘI
ora 19.00
CONY - MEDICINA
emisiune în direct
Telefonul telespectatorului
032/230576
Redactor OANA TURCU

PANORAMIC

Canotaj, CN de fond

Conțu și Bita, sub așteptări

Ca în fiecare an, primele concursuri pe apă se desfășoară la Timișoara, pe Bega. Astfel, la sfîrșitul săptămînii trecute, reprezentantele Iașului, Camelia Conțu și Amalia Bita, au participat la concursul de fond, ce s-a desfășurat pe distanța de 6 km, în ambarcațiunea de 2 vîsle. Locul IV obținut a fost însă unul neașteptat de slab, considerat mult sub nivelul de pregătire al celor două fete. O explicație a fost schițată chiar de antrenoarea lor, prof. Valeria Cătescu: "Bega este o suprafață de concurs îngustă, ce nu permite competiții pe culoare de parcurs. În aceste condiții, se pleacă individual, contracronometru. Acest lucru știu că o deranjează foarte mult pe Camelia, pentru că nu poate să-și verifice adversarele. Fetele au avut ghinionul să fie și primele la linia de start."

Cele două competitoare, ce reprezintă CSM Iași, au rămas la Timișoara pentru a participa la trialul în vederea stabilirii celor patru echipaje de 2 rame, ce vor participa la Regata de la München. La această selecție participă 32 de junioare și se va trage la schif simplu. Primele zece rezultate determină componența lotului. Lărgit, acest lot mai are încă patru fete, ceea ce dă speranțe și Amaliei Bita. **(S.H.)**

Popice, Liga masculină

Lipsa lui Cozma a început să se facă simțită

Sîmbătă, la arena CFR din Iași, echipa locală de popice a învins, fără probleme, cu 5329-4998 popice doborîte, pe Jiul Petroșani. În urma arestării lui Miron Cozma și gruparea de popice din Petroșani întîmpină probleme majore. Astfel, "invitați" să intre în mină, majoritatea titularilor formației din Petroșani nu s-au mai prezentat la echipă. În aceste condiții, cu o formulă de echipă formată din rezerve, dar mai ales fără vedeta team-ului de popice din Valea Jiului, I. Hosu, minerii au fost un adversar ușor de depășit. Cu Dumitru Penciuc (936 p.d.) și Costică Ciurdea (948 p.d.) în "mînă" bună, popicarii ieșeni, pregătiți de antrenorii George Covăsală și Mihai Benghiuc, au mai punctat prin Lucian Rusu (888 p.d.), Iulian Cucu (882 p.d.), Bogdan Florescu (853 p.d.) și Ion Dăscălescu (882 p.d.). Competent arbitrajul bucureșteanului Nicolae Brătescu.

În etapa următoare, CRF Iași va evolua la Cîmpia Turzii, partida urmînd a se desfășura pe 5 aprilie. În afara Regionalei CFR Iași, sponsor al echipei de popice este SC "Tehnomex". Referitor la viitorul echipei ieșene, Vasile Vlăduț, secretarul asociației, ne-a informat că în lot se preconizează unele schimbări. În cazul în care Lucian Rusu și Ion Dăscălescu, studenți în ultimul an la ASE, respectiv Medicină Veterinară, vor dori să părăsească echipa, vor trebui căutate alte soluții. "Oricum, formația noastră va fi întinerită prin cooptatea cadeților Sîrbu și Dănilă, precum și a juniorului Varga, toți din propria pepinieră", a mai spus Vasile Vlăduț. **(S.M.)**

Periplu prin campionatele țării

La rugby, Dinamo a zis pas

În etapa a șaptea din cadrul celui de-al doilea turneul al superligii la polo, s-au consemnat următoarele rezultate: IL Timișoara - Sportul Studențesc 1-4, Crișul Oradea - Rapid 3-5, ARDAF Cluj - Steaua 4-6, Astra Arad - Dinamo 7-15.

În meciurile etapei a 22-a a campionatului național de volei masculin s-au înregistrat rezultatele: Steaua - "U" ARDAF Cluj 3-1, RIFIL Săvinești - Universitatea Craiova 3-0, Elcond Zalău - Peco Ploiești 3-0, Explorări Baia Mare - CSMU Suceava 3-0, Someșul Dej - Universitatea Timișoara 3-0, Tractorul Brașov - Dinamo 3-0.

Rezultate înregistrate în prima etapă a returului campionatului național de rugby: Rapid Metrou IMGB - Dinamo 16-10, Universitatea Timișoara - "U" Cluj 47-31, CFR Constanța - Steaua 19-25, CSM Foresta Sibiu - Farul 12-16, Minerul Lupeni - Grivița Castor 40-8, Știința Petroșani - "U" Remin Baia Mare 21-10.

Sport la TV

8,15 - DW: Reportaje sportive (r); **9,30** - Eurosport: Patinaj viteză - Nagano, Japonia; **9,45** - ProTV: Sport la minut; **13,00** - Eurosport: Fotbal. Cupa mondială. Preliminarii - selecțiuni; **13,00** - ProTV: Procesul etapei (r); **15,00** - Eurosport: Aventură. Windsurfing în Strîmtoarea Behring; **15,30** - Eurosport: Snowboard. Cupa mondială ISF; **16,00** - Eurosport: Ciclism. MP al Valoniei (d); **16,30** - Raitre: După-amiază sportivă; **16,40** - Raitre: Sport; **17,00** - Eurosport: Ciclism. Cupa mondială. Turul Flandrei; **19,00** - Eurosport: Lumea vitezei; **19,20** - Raidue: Știrile sportive ale serii; **20,00** - Eurosport: Fotbal (d); **21,30** - Raiuno: Știri sportive; **22,00** - Eurosport: Ciclism montan. Cursa "La Poste" - Paris-Bercy (r); **23,30** - TVR 2: Nocturna sportivă; **0,00** - Eurosport: Fotbal. Eurogoluri; **0,25** - ProTV: Sport la minut; **1,00** - Eurosport: Snooker. Liga europeană '97; **1,20** - Raidue: Știrile sportive ale nopții.

Volei feminin, Divizia A

Campioanele au fost umilite la Iași

■ *Penicilina Iași - Rapid București 3-0 (6, 5, 11)*

Penicilina: RUXĂNDOIU, A. Popa, Marian, Covalciuc, T. POPA, FORMAGIU. Au mai jucat DULCIANU și Androhovici.

Rapid: Bărbuică, Ivanov, Corjeuțan, DRĂGAN, Nicula, POPESCU. Au mai jucat Marc și Dumitrescu.

Au arbitrat: C. Butoi și I. Pintea (Baia Mare).

Puncte din serviciu: 2-2. Servicii greșite: 6-7.

Ceea ce trebuia să se întîmple, s-a întîmplat. Sîmbătă, Penicilina s-a "scuturat" de toate ghinioanele care i se agățaseră de poale în ultima vreme și i-a tras o bătaie ca la carte Rapidului, pe care fetele de sub Grant n-o vor uita prea ușor. Eșecurile din partidele cu Universitatea Cluj și RATB nu le-au demoralizat pe fetele antrenorilor Nicu Roibescu și Aurelia Ichim, ci - dimpotrivă - le-au îndîrjit, și asta s-a văzut în meciul cu Rapid. Blocajul a funcționat aproape perfect, atacurile Cezarei Ruxăndoiu și Mihaelei Formagiu (într-o evidentă revenire de formă, ea fiind eroina meciului) n-au iertat nimic, serviciile au prins în numeroase rînduri pe picior greșit echipa adversă, iar la preluare și în linia a doua (punctele noastre slabe) s-a greșit foarte puțin. Altfel spus, Penicilina a făcut una din partidele sale "mari", cînd nimeni nu-i poate sta în față, iar victoria obținută nu poate fi contestată în nici un fel. Giuleștencele, cele care sînt încă deținătoarele tricourilor de campioane și ocupantele locului II în clasament, nu mai pot emite pretenții la titlu în acest an, după ce au pierdut ambele meciuri cu Penicilina. Și încă în ce manieră...

Primul set a început într-o notă echilibrată, cele două echipe aflîndu-se pe rînd în avantaj pe tabela de marcaj: 2-0, 2-2, 2-4, 4-4, 6-6. Din acest moment însă, jocul "curge" într-un singur sens: excelent servite de Cati Covalciuc, Ruxăndoiu și Formagiu punctează din toate pozițiile posibile, spre deosebire de bucureștence, care, în ciuda unor eforturi disperate, nu reușesc să străpungă blocajul nostru. Sprijinite de un public generos, care a umplut din nou pînă la refuz micuța sală Penicilina, gazdele își adjudecă setul în 18 minute, dîndu-ne încredere într-un deznodămînt fericit.

Spre uimirea tuturor celor prezenți, setul al doilea avea să fie și mai scurt, durînd doar un sfert de oră. După un 1-0 timid în favoarea oaspetelor, Tatiana Popa și colegele sale aveau să se dezlănțuie, predînd o adevărată lecție de volei elevelor lui Alexandru Iuhasz. În doar patru minute, profitînd de opt servicii consecutive excelente reușite de Cezara "Best" Ruxăndoiu, ieșencele s-au distanțat la 8-1. Nimeni nu credea că mai putem cădea de pe acest cal frumos, dar giuleștencele nu s-au dat atît de ușor bătute. Nicula a realizat și ea cîteva servicii foarte bune, care le-au permis rapidistelor să se apropie la 8-4. Atît, însă, și nimic mai mult, pentru că ieșencele revin în forță și "îngroapă" minge după minge în terenul advers. La 13-4, Rapid mai face un punct, dar zarurile sînt deja aruncate și setul doi intră tot în buzunarul ieșencelor.

Cea de-a treia parte a meciului începe mai puțin bine. Profitînd de o oarecare relaxare a gazdelor, Xenia Ivanov și coechipierele sale se mobilizează, încep să joace și ele cîte ceva și - aproape fără să ne dăm seama - pun o distanță de șapte puncte între ele și ieșence: 8-1. Ne gîndeam că ar fi bună și o victorie cu 3-1, dar nu bănuiam că favoritele noastre își vor "relua" masacrul de la capăt. Antrenorul Nicu Roibescu face o schimbare inspirată, introducînd-o pe Laura Dulcianu în locul Sorinei Marian și încet-încet începe bătălia pentru recuperarea fiecărui punct. La 8-3 am început și noi să sperăm, iar la 8-6 deja zîmbeam pe sub mustață, siguri că nimeni nu le mai poate salva pe fetele în vișiniu din mîinile ieșencelor. Cu Dulcianu și Formagiu de-a dreptul sclipitoare în unele momente, cu o linie a doua care "culegea" cu o plasă invizibilă toate mingile, Penicilina și-a continuat marșul triumfal. După 8-8 și 9-9, toate trenurile... au oprit doar în gara noastră. Cu o "bombă" care n-a mai putut fi returnată de adversare, Tatiana Popa a închis setul al treilea și meciul, aducînd Penicilinei o victorie mare cît roata carului. Și viitorul se arată acum mult mai frumos! **(Ion TEODOR)**

Celelalte rezultate: Dacia Pitești - Farul Constanța 3-1; Dinamo București - Jiul Petroșani 3-0; Metal 33 - Romradiatoare Brașov 0-3; RATB - Oțelul Tîrgoviște 3-0; Universitatea Bacău - Universitatea Cluj 3-1.

Programul ultimei etape (miercuri, 2 aprilie) este: Jiul - Penicilina (în tur, 0-3); Rapid - Universitatea Bacău (3-0); Universitatea Cluj - Metal 33 (3-2); Romradiatoare - Dacia (0-3); Farul - RATB (0-3); Oțelul - Dinamo (0-3).

Mihaela Formagiu în revenire spectaculoasă de formă

Clasament

1. RATB	20	19	1	57-10	39
2. Rapid	21	16	5	53-25	37
3. "U" Bacău	21	14	7	43-27	35
4. "U" Cluj	21	12	9	42-35	33
5. Dacia	20	12	8	44-26	32
6. Penicilina	20	12	8	40-28	32
7. Farul	20	11	9	40-35	31
8. Dinamo	21	10	11	37-43	31
9. Brașov	21	7	14	30-48	30
10. Jiul	21	6	15	25-51	27
11. Metal 33	21	3	18	17-57	24
12. Oțelul	21	2	19	13-58	23

Fotbal, Divizia B

CFR Pașcani pierde din nou

Rezultate etapei a 24-a: Rafinăria Dărmănești - Letea Bacău 2-0; Vrancart Adjud - CFR Pașcani 2-0; Chimica Tîrnăveni - Viromet Victoria 1-1; ICIM Brașov - Steaua Mecanică Huși 2-0; Constructorul Reghin - Romradiatoare Brașov 2-1; Nitramonia Făgăraș - Minerul Comănești 4-0; Petrolul Brăila - Harghita Odorhei 6-1; Minerul V. Dornei - FC Vrancea 3-1; Metalul Toflea - Petrolul Berca 0-2.

Clasament

1. Nitramonia	22	13	4	5	35-19	43
2. Rafinăria	21	12	3	6	37-20	39
3. Chimica	22	11	4	7	27-20	37
4. Brăila	22	11	3	8	34-21	36
5. ICIM	22	10	3	9	29-23	33
6. Letea	21	9	6	6	20-15	33
7. Reghin	22	10	3	9	26-26	33
8. Romrad.	21	8	8	5	27-16	32
9. Comănești	22	9	3	10	27-31	30
10. Viromet	20	9	2	9	25-21	29
11. Berca	22	7	7	8	27-26	28
12. Harghita	22	7	6	9	22-29	27
13. Adjud	22	8	3	11	19-26	27
14. V.Dornei	22	9	0	13	24-41	27
15. Toflea	22	8	2	12	24-33	26
16. Huși	21	7	4	10	20-28	25
17. CFR	20	7	2	11	18-30	23
18. FC Vrancea	22	5	5	12	17-32	20

Vineri, în poligon nu s-a tras cu arma

Corneliu Ion rămîne președintele FR de Tir

La poligonul Dinamo din capitală s-a desfășurat vineri Adunarea Generală a Federației Române de Tir, avînd pe ordinea de zi analiza activității din ultimii patru ani, prezentarea programului pentru anul în curs și pentru perioada 1997-2000, amendarea statutului federației și alegerea noului Birou Federal. În urma susținerii sufragiului Corneliu Ion a obținut un nou mandat de președinte al Federației Române de Tir. Ceilalți componenți ai Biroului Federal sînt: ***Jenică Drăgan, Laurențiu Pop*** și ***Eugen Stan*** - vicepreședinți, ***Vasile Vintilă*** - secretar general, ***Virgil Athanasiu*** - antrenor federal, ***Ioan Stănescu, Laurian Cristescu, Ion Săcăleanu, Adrian Alaci, Emil Marinescu*** - membri.

Box, C.N. de juniori, faza zonală

Trei sportivi de la Voința, pe locul I

Săptămîna trecută, au avut loc, la Constanța, întrecerile fazei zonale a Campionatului Național de box pentru juniorii I și II, cu participarea a 178 de boxeri, din 13 județe ale țării. A fost un maraton pugilistic, în care s-au disputat, zilnic (program: 15,00 - 23,00!), cîte 25 de meciuri. Iașul a fost reprezentat de 20 de sportivi de la cluburile Voința, CSM, AS Romtabac, CFR și Nicolina. Cea mai bună comportare pe ansamblu au avut-o elevii antrenorilor Viorel Soroceanu și Iosif Matthes, de la CS Voința, club aparținînd cooperației meșteșugărești. Ei au obținut trei locuri I, prin Marius Lupu (cat. 63,5 kg - junior II, elev la Șc. Gen. nr. 36), Ionel Eșanu (cat. 54 kg - junior II, Liceul Nicolina) și Sorin Carabaș (cat. 54 kg - junior I, Liceul Nicolina). S-au mai calificat în faza finală (20-27 aprilie, Constanța) Gh. Băcăuanu (57 kg, CSM, antrenor C. Vasiliu) și V. Toma (60 kg, Nicolina, antrenor N. Chipirog). Arbitrajele au fost asigurate, ireproșabil, de o brigadă condusă de Florin Piroiu, din București.

Vizitîndu-ne la redacție, antrenorul Viorel Soroceanu (membru în Colegiul de Antrenori al FR Box) a ținut să mulțumească sponsorilor care au făcut posibil acest succes (cooperativele subordonate, ATCOM Iași, S.C. ROMVIS SRL, S.C. AFER SRL, R.C. STAR, S.C. CAROO SEVEN, S.C. UNIC), noului staff al DJTS Iași și conducerilor școlilor unde învață acești copii.

Sperăm ca, la finalele de la Constanța, să auzim lucruri și mai bune! **(GIN)**

În imagine, de la stînga la dreapta, Sorin Carabaș, Ionel Eșanu, antrenorul Viorel Soroceanu. Jos, Marius Lupu

Baschet masculin, Divizia A

Se simte o creștere de formă

■ *Dinamo București - Politehnica Moldrom Iași 109-84 (51-47)*

Dinamo: Kosanin 28, Cărutașu 24, Ivanov 16 (3X3), Constantinescu 12 (4X3), Popa 10 (1X3), Vinereanu 7, Dumitrescu 4, Mincu 3 (1X3), Puicu 3, Caraiani 2. Antrenor V. Popa.

Politehnica Moldrom: Moscalu 27 (1X3), Șestopal 20 (3X3), Krasnociuc 16, Popa 8 (2X3), Anghel 5, Vrînceanu 5, Murgoci 3, Radu, Gheorghiu, Bucureșteanu. Antrenor P. Măgureanu.

Au arbitrat: Z. Raduly (București) și C. Nicoară (Cîmpina).

Observator FRB: Mihai Nedef (București).

A cincea întîlnire directă dintre cele două echipe în acest campionat avea să se încheie cu o nouă victorie a gazdelor de sîmbătă. Se poate aprecia că această victorie nu surprinde, dar diferența mare de puncte consemnate la final nu este în concordanță cu desfășurarea partidei. Antrenorul echipei Dinamo începe partida cu doar doi din titularii pe care-i cunoșteam pînă acum, Cărutașu și Constantinescu, încercînd să afle pulsul meciului. Cel care avea să confirme din plin, în prima parte, avea să fie înaltul pivot Kosanin, viitorul înlocuitor al lui Vinereanu. La ieșeni, cinci-ul de bază joacă bine încă din start și, după ce sînt conduși în primele minute, stabilesc egalitatea la opt ('3), și apoi la doisprezece ('4). Cu Costel Moscalu revenit la forma cunoscută, studenții preiau conducerea pe moment (18-14), dar sînt din nou egalați. În continuare se merge cap la cap, cei doi marcatori principali ai reprizei (Moscalu cu șaisprezece puncte și Kosanin cu douăzeci), ducînd practic greul meciului. Nu-i mai puțin adevărat că și Constantinescu a "pus" trei coșuri de trei puncte, dar Șestopal marchează din poziții imposibile. După egalul din min. 10 (30-30), gazdele iau un mic avans (38-30), dar o combinație colectivă splendidă și un nou coș al lui Moscalu restabilește egalitatea: 38-38 ('14). Anghel are probleme sub panou cu pivotul advers, acumulează repede cîteva greșeli personale, și Vrînceanu dovedește că se poate miza pe el. De partea cealaltă, antrenorul Popa introduce unul cîte unul pe clasicii titulari. La scorul 45-47 ('18), arbitrul Nicoară îl pune la cheltuieli pe antrenorul Măgurean: Șestopal faultează, arbitrul indică la masă numărul 6 (n.r.- Popa), tehnicianul ieșean își arată nedumerirea și se trezește cu fault tehnic. Tabela la pauză va consemna 51-47, după ce dinamovistul Popa reușește un coș de trei puncte în ultima secundă. De la vestiare, dinamoviștii vin cu cvintetul clasic, dar meciul este totuși echilibrat. Este rîndul ieșeanului Popa să arunce de trei puncte de foarte departe, astfel că este 59-59 ('24), apoi Șestopal îl imită și e momentul ultimei egalități, 62-62 ('26). În continuare n-avea cum să fie bine, Vinereanu adăugîndu-se pe lista marcatorilor, în timp ce Anghel și Vrînceanu părăsesc terenul sub povara celor cinci greșeli personale. Finalul este pe placul celor maxim 100 de spectatori, Cărutașu realizînd cîteva slam-dunk-uri spectaculoase. În replică, Moscalu și Șestopal înscriu și ei, dar scorul final va aduce victoria previzibilă a gazdelor.

V. Popa (antrenor Dinamo): "Diferența confortabilă am realizat-o în repriza secundă, atunci cînd apărarea a funcționat foarte bine. În prima repriză elevii mei au jucat relaxați, ei savurînd încă victoria de miercuri în fața Sibiului. Ne așteaptă meciuri grele, pentru că lupta pentru titlu nu va fi ușoară. Eu văd și formația sibiană în această luptă. De la ieșeni remarc jocul foarte bun al lui Moscalu, după perioada de inactivitate."

P. Măgurean (antrenor Poli Moldrom): "Parcă băieții s-au mai trezit puțin. Se vede că toți au fost sănătoși și buni de joc. În ultima parte a meciului s-a simțit eliminarea celor doi jucători înalți. Probabil că ar fi trebuit să mai "inventez" un pivot în acel moment. Cred că în continuare vom avea rezultate mai bune decît pînă acum."

Celelalte rezultate ale etapei a IX-a: Forest Sibiu - Erbașu 96-89, Progresul BRD Ploiești - SOCED 67-81, Elba Timișoara - "U" Cluj 82-68.

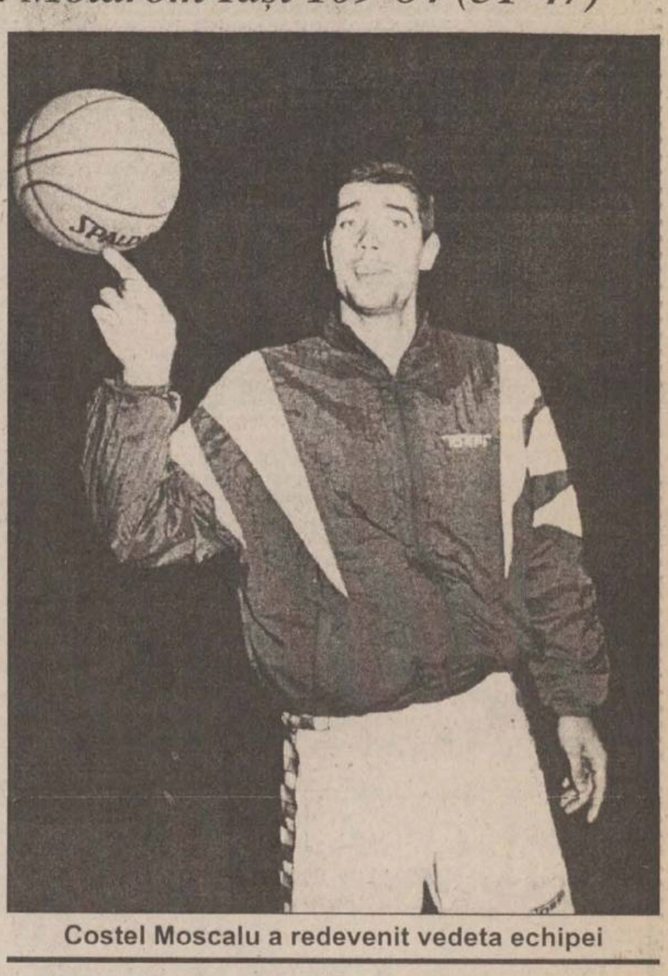
Costel Moscalu a redevenit vedeta echipei

Clasament

1. "U" Cluj	9	7	2	784-686	16
2. Dinamo	9	7	2	786-709	16
3. Forest	9	6	3	779-725	15
4. Erbașu	9	5	4	820-821	14
5. SOCED	9	4	5	711-729	13
6. Elba	9	3	6	725-748	12
7. BRD	9	3	6	718-744	12
8. Moldrom	9	1	8	707-870	10

Supliment de informații sportive
Se difuzează împreună cu
MONITORUL
MONITORUL de BACĂU
MONITORUL de BRĂILA
MONITORUL de NEAMȚ
MONITORUL de SUCEAVA

Luni
31 martie 1997

monitorul
Sport

Villeneuve cîștigă la Interlagos

Marele Premiu de Formula I al Braziliei, disputat ieri pe circuitul de la Interlagos, a fost cîștigat de canadianulul Jacques Villeneuve (Williams Renault), urmat de Gerhard Berger (Benneton Renault), Olivier Panis (GP Prost), Mika Hakkinen (McLaren Mercedes), Michael Schumacher (Ferrari) și Jean Alesi (Benneton Renault).

Preliminariile C.M. de fotbal, grupa a VIII-a europeană

Antrenament pentru Vilnius

■ *România - Liechtenstein 8-0 (3-0)*

Viorel Moldovan a rămas același atacant insistent și cu simțul golului

Au marcat: Moldovan (10), Gică Popescu (28, 30, 68, 82), Hagi (46), Petrescu (47), Craioveanu (70)

România: Stîngaciu (62 - Prunea) - Dan Petrescu (70 - Filipescu), Prodan, Doboș, Selymes, Gîlcă, Hagi, Popescu, Moldovan (62 - Craioveanu), Adrian Ilie, Vlădoiu.

Liechtenstein: Heeb - Hefti, Daniel Telser, Klaunzer (83 - Martin Telser), Ospelt, Hasler, Stocklasa, Christoph Frick (72 - Ackermann), Hanselmann, Zech, Schadler (46 - Daniel Frick).

Cartonașe galbene: Frick, Zech

Arbitri: Romans Lajkus - Adolfs Supe, Alidis Berzinskis (toți din Letonia)

Observator FIFA: Andres Berlinches (Spania)

Deși a avut titulatura de partidă oficială, întîlnirea de sîmbătă seară, dintre România și Liechtenstein, a constituit pentru "soldații" generalului Iordănescu mai mult un meci-școală, de încălzire și omogenizare, în vederea meciului de miercuri, mult mai dificil, din deplasare, cu Lituania. Oaspeții (medici, ingineri etc. - o echipă formată din jucători amatori, în adevăratul sens al cuvîntului), s-au deplasat la București cu un singur gînd: să limiteze proporțiile scorului, printr-o apărare aglomerată, toți cei 11 jucători fiind masați, 89 de minute din 90, în propria jumătate de teren. Demn de remarcat, pentru a avea o imagine clară asupra adversarului românilor, este faptul că unii jucători ai naționalei statului Liechtenstein au renunțat să vină la meci pentru că erau în sesiune sau au preferat să meargă la serviciu. Și, pentru a pune capac la toate, singurul jucător profesionist, Mario Frick (FC Basel), a fost indisponibil, în urma unui accident de mașină. Chiar și în aceste condiții, Iordănescu a aruncat în luptă, chiar din primul minut, o echipă formată exclusiv din jucători care evoluează în campionatele străine. Superiori la toate capitolele, românii au avut sîmbătă, de fapt, un singur adversar mai serios: vremea. Ploaia, care a căzut întreaga zi, a transformat impecabilul gazon de pe Stadionul Ghencea într-o mocirlă care a dezavantajat, evident, formația care trebuia să construiască. Mingea a poposit pentru prima dată în plasa porții lui Heeb încă din minutul 2 (Moldovan), dar golul a fost anulat, pe motiv de ofsaid. Conștienți că nu trebuie să se grăbească, românii au început să exerseze diferite scheme de atac, jucînd cu fundașii la mijlocul terenului. Logic, a venit și golul, în minutul 10, cînd același Moldovan a modificat pentru prima dată tabela de marcaj. Scorul la pauză avea să fie 3-0, omniprezentul Gică Popescu punctînd și el, în minutele 28 și 30 (prima dată cu un șut de la 8 metri, a doua oară cu capul, la pasele excelente venite de la Gică Hagi și Gîlcă). Oaspeții nu au avut nici un fel de pretenții în atac (nu au expediat nici un șut la poartă în cele 90 de minute!), astfel încît portarul titular, Dumitru Stîngaciu, a fost nevoit să facă, de unul singur, mișcări de încălzire, pentru a nu îngheța de frig. Prima fază a celei de-a doua reprize avea să aducă cel de-al patrulea gol, Hagi executînd impecabil o lovitură liberă de la 25 de metri. Un minut mai tîrziu, la o bîlbîială în careu, Dan Petrescu a fost mai rapid decît fundașii adverși, șutînd balonul sub transversală. Gică Popescu și-a trecut din nou numele pe lista marcatorilor, în minutul 68: la o lovitură liberă de la 20 de metri, perpendicular pe poartă, Hagi a dat dovadă de altruism, pasînd scurt, în dreapta, iar "Baciul" a catapultat mingea la vinclu. Intrat pe teren cu cîteva minute înainte, Craioveanu avea să ridice scorul la 7-0, jucătorul echipei Real Sociedad fructificînd o centrare excelentă venită de pe partea stîngă, de la Vlădoiu. Pe fondul dominării totale a românilor, singura acțiune cît de cît mai închegată a echipei din Liechtenstein avea să fie rezolvată de portarul Prunea (înlocuitorul înghețatului Stîngaciu), care - probabil pentru a se încălzi puțin - a ieșit în afara propriului careu, degajînd cu piciorul. Cu opt minute înaintea fluierului final, Gică Popescu avea să stabilească scorul final, cu o nouă lovitură de cap care l-a lăsat fără replică pe Heeb. În ciuda scorului-fluviu înregistrat, meciul cu mai mult decît modesta echipă din Liechtenstein nu reprezintă un adevărat test, în vederea partidelor mai dificile care urmează. Îmbucurător este faptul că "tricolorii", ignorînd vremea potrivnică, au făcut o mare risipă de energie, jucînd cu toții constant bine pe parcursul întregii partide. Miercuri, în Lituania, elevii lui Iordănescu pornesc cu un moral excelent și, foarte probabil, nu au cum scăpa victoria. Cu cele patru goluri de sîmbătă, Gică Popescu este pe primul loc în clasamentul golgeterilor preliminariilor Campionatului Mondial.

Declarațiile antrenorilor

Anghel Iordănescu (România): ***"M-a bucurat atitudinea băieților noștri și modul cum au abordat partida. Terenul și starea vremii au fost mai dificile decît adversarii noștri. M-a bucurat ambianța profesionistă de care au dat dovadă jucătorii noștri. Următoarea partidă, la Vilnius, cu Lituania, va fi mult mai dificilă. Am auzit că acolo a nins, iar în două zile va fi zăpadă de 10 cm".***

Alfred Riedl (Liechtenstein): ***"A fost primul meu meci, ca antrenor principal. Felicit echipa României pentru această victorie. Suntem o țară mică, 30.000 de locuitori, dintre care doar 18.000 cetățeni ai Liechtensteinului. [illegible] fotbal cît mai bun, chiar dacă știm că nu putem să atingem un nivel foarte ridicat. România a fost mai bună pe tot parcursul partidei".***

1.România	4	4	0	0	18-0	12
2.Irlanda	3	2	1	0	8-0	7
3.Macedonia	5	2	1	2	15-8	7
4.Lituania	3	2	0	1	4-4	6
5.Islanda	4	0	2	2	1-7	2
6.Liechtenstein	5	0	0	5	2-29	0

Trei Gică - șase goluri!

■ *meciul, văzut din tribună*

Gică Popescu, golgeterul grupelor europene

Pe o ploaie deasă și un frig pătrunzător, puțini au fost aceia care s-au încumetat să bată drumul pînă în Ghencea, la locul faptei. E drept că nici adversarul nu putea pune probleme unei echipe gazdă, lideră în clasamentul grupei, care dorea nu numai victoria, ci victoria la cît mai multe goluri diferență. Și se poate spune că a fost o ploaie de goluri, chiar dacă nu la fel de multe cîte a reușit să dea Macedonia aceleiași echipe. Cum spectatorii nu au fost prea mulți, atunci măcar polițiștii să fie la înălțime, numărul lor mare uimind asistența. Înainte ca echipele să înceapă încălzirea, cei 15 polițiști călare făceau ture pe gazonul din fața stadionului. Ce, caii nu îngheață? Intrarea se face anevoios, nu mai puțin de patru rînduri de controale făcîndu-și datoria cu mult zel. Si dacă se nimerea să fii și puțin mai brunet... Așa cum se obisnuieste, oaspeții ies primii la încălzire. Masivi, puternici, adevărați atleți. După cîteva minute avem prima surpriză, Stîngaciu începîndu-și antrenamentul de zor, fapt care anula practic singura speranță a autohtonilor (vezi Stelea sau Prunea) de a-și găsi loc printre titulari. Terenul mustește de apă și cîtiva angajați de la stadion folosesc bureți și cîrpe pentru drenaj, dar intră ai noștri... și tribuna vuiește. Foarte repede, oaspeții se plictisesc si încing o miuță, în contrast cu seriozitatea afișată de un Gică Popescu sau Vlădoiu. Stîngaciu e "fleașcă" și se duce la vestiare. Va reveni cu un echipament nou, ce avea să rămînă imaculat pe parcursul meciului. La masa presei se fac pariuri cel puțin curioase: pe număr de goluri marcate, dacă vor fi pare, dacă vor fi impare, la pauză sau la final. Începe meciul și se joacă practic doar într-o jumătate de teren. Oaspeții sînt lipsiți de inspirație și degajările aiurea par a fi singura lor variantă. Ar fi interesant de știut ce spune statistica privind posesia balonului. Numărul 9 de la vizitatori se ceartă cu toți: cu coechipierii, cu arbitrul, chiar și cu el însuși atunci cînd îl lovește mingea în cap. În min. 30, "Baciul" dă al doilea gol, apoi o bară. Probabil că se crede în Macedonia. După pauză, românii revin îmbrăcați curat. Doar Hagi a rămas cu jambierele năclăite. O fi superstițios! Da, golul confirmă! Puiu Iordănescu se dovedește om cu suflet și-l schimbă pe Stîngaciu, că tot a înghetat degeaba. Am crezut că ne înșelăm, dar oaspeții au stilul lor propriu de a forma zidul la lovituri libere. La doi metri de minge. Ptiu, ce șut a reușit Gică Popescu! E clar: barcelonezul e hotărît să mentină norma de trei goluri pentru meciurile echipei naționale. După Gică Popescu și Gică Hagi, iată și Gică Craioveanu marchează. Oare au uitat băieții că "Sf. Gheorghe" e în aprilie? Hai că Popescu e neserios. A întrecut gluma cu golul patru. S-a terminat. Opt goluri sînt mai mult decît suficiente. Oricum, a avut dreptate cine a spus că Liechtenstein-ul a venit cu șaisprezece fundași și doi atacanți. Pentru conferința de presă, gazetarii s-au suit pe calorifere în superba sală a clubului Steaua, pentru a combate frigul de afară. Într-un tîrziu, după ce o parte din ziariști deja s-a săturat de așteptat, cei doi antrenori au venit să spună cîteva cuvinte. N-au fost multe: ce se mai putea spune la 8-0? **(Lucian MINUȚ)**

Tricolorii, post cu post

Chiar dacă într-un meci cu Liechtenstein-ul nu prea ai cum să joci altfel decît bine, vom încerca o "radiografiere" a evoluției tricolorilor folosiți, menționînd că testul de sîmbătă nu prea poate fi luat în considerație ca bază de referință pentru confruntările următoare.

Stîngaciu - Cînd, în timpul unui meci, un portar nu își murdărește tricoul, și foarte puțin mănușile, nu se poate trage nici o concluzie despre el...

Petrescu - Ofensiv mai mult ca oricînd, "englezul" nostru a înscris o dată, însă nu a mai ajutat la fel de eficient flancul drept. Acest lucru nu s-a prea simțit, pentru că mijlocaș dreapta a jucat Hagi...

Doboș - A fost singurul "tricolor" care nu s-a aventurat în atac. A semănat cu un jandarm înarmat, păzind un copil neajutorat care nu are de gînd să facă rău nimănui.

Prodan - Neavînd ce face prin apărare, a căutat cu insistență să plaseze una din loviturile de cap care au adus destule goluri lui Atletico Madrid, în ultima vreme, dar nu a reușit.

Selymes - Ca și Dan Petrescu, a jucat aproape permanent în jumătatea adversă, cu destulă eficiență. Lipsa "geamănului" său, Dorinel Munteanu, s-a simțit însă la conlucrarea în ofensivă.

Hagi - Căpitanul a fost de un altruism exemplar, pasînd -foarte exact! - chiar și cînd nu era nevoie. S-a distrat de minune cu rudimentarii fundași adverși. Am regăsit în jocul lui bucuria fotbalului-spectacol.

Gîlcă - A șutat de multe ori, negăsind însă drumul spre gol. A încercat să convingă că se poate renunța la Lupescu și în Lituania însă, așa cum am spus, testul cu Liechtenstein nu poate fi concludent.

Popescu - Aflat în ușor regres la formația de club, "Baciul" a vrut să atragă atenția asupra sa și într-o partidă cu un adversar modest. Și-a păstrat apetitul de gol din Macedonia, chiar plusînd.

A. Ilie - Și-a arătat în cîteva rînduri tehnica impecabilă, însă parcă nu a fost la fel de eficient ca în perioada "preotomană" ...

Moldovan - Recunoscutu-i simț al porții s-a văzut și sîmbătă. A înscris de trei ori, două dintre reușite fiind, pe drept, anulate. Rămîne, la ora actuală, puncheur-ul numărul 1 al tricolorilor.

Vlădoiu - Generos în efort, Jean "a arat" terenul în lung și în lat creînd, alături de Moldovan, culoare pentru colegii din linia a doua.

Prunea - L-a imitat pe Stîngaciu...

Craioveanu - Vădit incomodat de starea terenului, a avut inspirația de a fi prezent la întîlnirea cu mingea, la golul șapte.

Filipescu - A intrat pe teren pentru a nu pierde ocazia de a juca în națională, chiar de ziua lui. A avut prea puțin timp la dispoziție pentru a arăta ceva. **(Ovidiu MINEA)**

Adrian Ilie calcă totul în picioare

Calculatorul somează

Cursa cu obstacole și turnirul

Driver-ul Iordănescu

Meciul acesta cu micuțul principat aproape că nici nu a contat. In situația în care golaverajul are prea puțină importanță în departajarea echipelor pentru calificare, atenția noastră era centrată pe evenimente colaterale: dacă Hagi va reuși egalarea anticului record de goluri al lui Duduș Bodola (obiectiv ratat) sau dacă Gică Popescu va trece în fruntea golgeterilor zonei europene (obiectiv îndeplinit, ba chiar depășit!). Adevărata luptă a calificării are, în această grupă, un caracter special. Spre deosebire de preliminariile de la "World Cup '94" sau "Euro '96", vechile noastre supoziții, gen "Calculatorul mărturisește", cu variante și procentaje, nu mai au nici un rost. Calculatorul a intrat "în șomaj", fiindcă această luptă, pentru Franța '98, este practic o cursă cu obstacole între "doi armăsari" puternici, în care se intercalează un turnir direct, în două manșe. Cei doi "driveri", românul Iordănescu și irlandezul McCarthy, se află în poziții diferite: dacă "generalul" de pe Dîmbovița a avut un parcurs fără penalizări, omul de la Dublin are două "bile negre", punctele pierdute pe teren propriu, în fața Islandei. Privind astfel situația, duplexul "Vilnius-Skopje", de miercuri, poate mări acest avantaj în favoarea României, îl poate reduce, ba chiar îl poate inversa, deoarece, să recunoaștem, Lituania e mai tare ca Macedonia.

Urmărind deci, în continuare, cursa de obstacole Iordănescu-McCarthy, putem foarte bine evalua șansele de calificare ale României la "Coupe du Monde". Toate aceste conotații "hipice" rămîn valabile, doar dacă nu luăm în considerație "turnirul", adică "dubla" România - Irlanda, care poate răsturna orice avantaj luat în cursa cu obstacole. Dacă, în schimb, la 30 aprilie a.c. (cînd "tricolorii" vor înfrunta pe "verzi" la București), vom avea încă avantaj în cursa pentru calificare, și dacă, în pofida unei blestemate tradiții, vom învinge, calificarea va fi asigurată, indiferent de ce se mai întîmplă, în toamnă, la Dublin. Fiindcă România nu poate pierde puncte acasă cu Islanda sau Macedonia, nemaivorbind de "excursia" din Liechtenstein. Dar, hopul nu este trecut dinainte, mai ales că acea calificare "avant la guerre" nu s-a întîmplat niciodată în fotbalul românesc... **(Nicolae GRECU)**

Preliminariile Campionatului Mondial de fotbal - Franța 1998

Armata Roșie se poticnește în Insula Afroditei

■ *Danemarca obține un egal nesperat la Split, datorită golului norocos al lui Brian Laudrup* ■ *Squadra lui Sacchi trece fără probleme de Moldova* ■ *“Dracii roșii” își trec în cont o victorie prețioasă la Cardiff* ■

Grupa I: Croația - Danemarca 1-1 (0-0)

Au marcat: Davor Suker (50), respectiv Brian Laudrup (82).

Croația: Ladic, Kovac, Jarni, Soldo, Jerkan, Bilic, Asanovic (Pralija), Prosinecki, Suker, Boban, Boksic (Vlaovic).

Danemarca: Schmeichel, Laursen, Rieper, Hoegh (Sjonberg), Heintze, Helveg, Frandsen (Tomasson), Thomsen, Alen Nielsen, Beck (Per Pedersen), Brian Laudrup.

Croația și Danemarca au terminat la egalitate partida de la Split, al cărei rezultat s-ar putea dovedi decisiv în lupta pentru calificarea la turneul final al CM de anul viitor. Gazdele au dominat cu autoritate meciul, dar au ratat numeroase ocazii de a înscrie, mai ales în prima repriză, atunci cînd portarul danez Peter Schmeichel a avut cîteva intervenții absolut excepționale la șuturile lui Asanovic și Boban. Dar la 5 minute după pauză, nici el nu a mai putut face nimic la lovitura de cap a lui Davor Suker, care a fructificat excelenta centrare de pe partea dreaptă a lui Robert Jarni. În continuare, tot croații au ratat cele mai bune oportunități, dar norocul a fost de partea oaspeților. Cu 8 minute înainte de final, Brian Laudrup a încercat o centrare înaltă, mingea a “prins” mai mult efect decît se aștepta oricine, l-a păcălit și pe portarul Ladic și s-a oprit în vinclul porții! În ciuda eforturilor făcute în final de Suker și ai săi, rezultatul nu a mai putut fi întors. ***“Am fost mai buni, am avut ocazii de gol mai multe, dar am pierdut două puncte mari din cauza unui gol cu ghinion. Nu-i însă nimic pierdut, mai avem destule meciuri de jucat”,*** spunea antrenorul Miroslav Blazevic la sfîrșitul partidei. Necazurile croaților - care au învins Danemarca cu 3-0 la Campionatul European - nu s-au sfîrșit, căci Boksic s-a accidentat destul de grav în repriza a doua și s-ar putea să fie indisponibil o bună bucată de vreme.

Clasament

1.Grecia	5	2	2	1	7-3	7
2.Danemarca	3	2	1	0	5-2	7
3.Croația	3	1	2	0	6-3	5
4.Bosnia	3	1	0	2	3-8	3
5.Slovenia	3	0	0	3	1-6	0

Următoarele partide: Croația - Slovenia și Bosnia - Grecia (2 aprilie).

Grupa a II-a: Italia - Moldova 3-0 (2-0)

Au marcat: Paolo Maldini (24), Gianfranco Zola (44), Christian Vieri (49).

Italia: Peruzzi, Costacurta, Nesta (Cannavaro), Ferrara, Maldini, Di Livio (Eranio), Albertini, Di Matteo, Dino Baggio, Zola, Vieri (Padovano).

Moldova: Romanenco, Culibaba, Toloconicov, Testimețanu, Fistican, Spînu (Suharev), Șișchin, Epureanu, Curtianu, Cleșcenco, Gaidamasciuk (Cebotari).

Atacantul Christian Vieri și-a sărbătorit debutul în echipa națională marcînd golul cu numărul 1000 din istoria reprezentativei de fotbal a Italiei. Cum înainte de asta înscriseseră deja Paolo Maldini și Gianfranco Zola, “macaronarii” n-au avut nici o problemă în a întrece micuța Moldova și a-și păstra recordul de invincibilitate în grupă. Rezultatul meciului de la Trieste (locul de naștere al selecționerului Cesare Maldini) i-a adus pe italieni pe primul loc în grupă, la 3 puncte distanță în fața Angliei, ceea ce înseamnă că adversarele sale vor avea destul de lucru pentru a-i mai putea întoarce pe “azzurri” din drumul spre CM.

Maldini junior a deschis scorul în minutul 24, cu un gol superb, după ce a primit pasa decisivă de la Albertini, driblînd doi fundași adverși și învingîndu-l cu un șut în diagonală pe Romanenco. Atacantul lui Chelsea, Gianfranco Zola, autorul golului de senzație de pe Wembley luna trecută, reluînd în poartă mingea respinsă de goal-keepe-ul oaspeților la șutul lui Dino Baggio. La patru minute după reluarea meciului, Vieri a marcat golul 1000 al italienilor. Pentru statistică, Pietro Lana îl reușise pe cel cu numărul unu în partida Italia - Franța (6-2), disputată la Milano în... 1910.

Clasament

1.Italia	4	4	0	0	8-1	12
2.Anglia	4	3	0	1	7-2	9
3.Polonia	2	1	0	1	3-3	3
4.Georgia	2	0	0	2	0-3	0
5.Moldova	4	0	0	4	2-11	0

Meciul următor: Polonia - Italia (2 aprilie).

Croatul Zvonimir Boban (numărul 10), în dispută pentru balon cu danezul Brian Laudrup

Grupa a IV-a: Scoția - Estonia 2-0 (1-0)

Au marcat: Tom Boyd (25), Janek Meet (53, autogol).

Scoția: Leighton, Burley, Boyd, Calderwood, Hendry, McKinlay, Gemmill, McStay, Jackson, McAllister, Gallacher.

Estonia: Poom, Lemsalu, Kirs, Hohlov-Simson, Zelinski, Meet, Pari, Kristl, Reim, Oper, Viikmae.

Tom Boyd a marcat primul său gol la națională și a ajutat echipa Scoției să facă un pas înainte spre turneul final al CM. Apărătorul lui Celtic a jucat de 43 de ori cu tricoul naționalei, dar abia sîmbătă a reușit să găsească drumul spre gol, în meciul cu deloc modesta echipă a Estoniei. Scoțienii nu au uitat că în februarie, la Monaco, aceeași echipă a Estoniei le smulsese un rezultat de egalitate neașteptat, așa că s-au aruncat din primele minute asupra porții lui Poom. Cei 18.000 de spectatori prezenți pe stadionul “Rugby Park” din Kilmarnock au asistat în primele momente la o defensivă disperată a oaspeților, cu 9 jucători înghesuiți în propriul careu. În mninutul 25 însă portarul Mart Poom - care recent a semnat pentru Derby County - a respins defectuos șutul lui Craig Burley, iar Boyd, pe fază, a reluat în poartă, descătușînd energia gazdelor.

După alte ocazii ratate de McAllister și Gallacher, a venit și golul doi: același Boyd a reluat spre poartă pasa venită de la Kevin Gallacher, dar cel care a atins-o ultimul înainte de a trece linia porții a fost nefericitul fundaș al oaspeților Janek Meet. La sfîrșitul meciului, Craig Brown, antrenorul Scoției, spunea: ***“Estonia va mai crea multe probleme în această grupă. Sînt sigur că ea va lua puncte și de la adversarele noastre în lupta pentru calificare. Sincer, m-ar surpinde ca Austria ori Suedia să obțină toate cele 6 puncte din întîlnirile cu estonienii. Ca să fim sinceri, trebuie să recunoaștem că au avut cîteva contraatacuri tăioase, care ne-ar fi putut aduce greutăți dacă Leighton n-ar fi fost la post.”***

Clasament

1.Scoția	5	3	2	0	5-0	11
2.Austria	3	2	1	0	3-1	7
3.Suedia	4	2	0	2	7-4	6
4.Estonia	4	1	1	2	1-3	4
5.Belarus	4	1	1	2	3-7	4
6.Letonia	4	0	1	3	3-7	1

Meciul următor: Scoția - Austria (2 aprilie).

Grupa a V-a: Cipru - Rusia 1-1 (1-1)

Au marcat: Sinișa Gogic (31), respectiv Igor Simutenkov (32).

Cipru: Petrides, Theodotou, Pittas, Andreou, Misos, Larkou, Papavassiliou, Malekkos, Gogic, Ioannou, Timotheou.

Rusia: Cercesov, Popov, Chugatnov, Țimbalar, Tetradze, Kaprin, Onopko, Kancelskis, Mostovoi, Kolivanov, Simutenkov.

Cea mai mare surpriză a zilei de sîmbătă în preliminariile pentru CM ‘98 s-a produs la Paralimni, acolo unde echipa Ciprului a reușit să țină în șah mult mai bine cotata reprezentativă a Rusiei. După ce în partida precedentă făcuse egal în deplasare cu Israelul, rușii ar fi avut nevoie de victorie în Cipru pentru a-și păstra intacte șansele de calificare.

Ei au dominat meciul în prima jumătate de oră, creîndu-și cîteva ocazii bune de gol la poarta lui Petrides, dar ratîndu-le prin Mostovoi, Simutenkov și Kancelskis. Și - așa cum se întîmplă mai mereu - cei care pînă atunci se apăraseră au reușit să marcheze. La un corner executat de pe partea stîngă de Nick Papavassiliou, atacantul Sinișa Gogic s-a trezit nemarcat în careu, s-a înălțat frumos și a marcat cu capul, făcînd inutil plonjonul lui Cercesov. Gazdele s-au bucurat de parcă tocmai cîștigaseră titlul mondial, dar bucuria lor a ținut puțin. Un minut mai tîrziu, Igor Simutenkov a transformat cu precizie o lovitură liberă și a readus egalitatea pe tabela de marcaj. Rușii au continuat să domine întîlnirea, dar eforturile lor au fost zădărnicite de apărarea cipriotă, foarte bine organizată. Cea mai mare ocazie a ratat-o în repriza secundă Alexander Mostovoi, care a primit migea “cadou” la 3 metri de poartă și - singur, singurel - a șutat pe lîngă bară! Rușii - care au avut nu mai puțin de 7 titulari absenți, din cauza accidentărilor - rămîn pe primul loc în clasament, dar acum lupta pentru calificare se anunță mult mai disputată, dacă ținem cont doar de faptul că în decembrie bulgarii au reușită să învingă Ciprul în deplasare cu 3-1.

Aseară s-a disputat partida Luxemburg - Israel. Înaintea acesteia, clasamentul se prezenta astfel:

1.Rusia	4	2	2	0	10-2	8
2.Israel	4	2	1	1	4-4	7
3.Bulgaria	3	2	0	1	6-4	6
4.Cipru	4	1	1	2	4-8	4
5.Luxemburg	3	0	0	3	1-7	0

Partida următoare: Bulgaria - Cipru (2 aprilie)

Grupa a VII-a: Olanda - San Marino 4-0 (1-0)

Au marcat: Patrick Kluivert (44), Frank de Boer (58, 90), Pierre van Hooijdonk (82).

Olanda: Van der Sar, Reiziger, Frank de Boer, Stam, Numan, Winter (Overmars), Jonk (Richard Witschge), Seedorf (Van Hooijdonk), Cocu, Kluivert, Bergkamp.

San Marino: F. Gasperoni, Gobbi (G. Valentini), Vanucci (Gennari), M. Valentini, Matteoni, Guerra, Muccioli, Mazza, Montagna (Bacciocchi), Francini, B. Gasperoni.

45.000 de spectatori au venit pe stadionul din Amsterdam pentru a-și vedea favoriții dîndu-le un sac de goluri amărîților din San Marino. Și mare le-a fost dezamăgirea, căci jucătorii echipați în portocaliu au făcut o partidă mediocră, ridicîndu-se doar cu puțin deasupra nivelului arătat de adversarii lor. E drept, gazdele au marcat în cele din urmă patru goluri, dar ultimele două s-au marcat abia spre finalul partidei, atunci cînd oaspeții au lăsat mai multe drumuri deschise spre poarta excelentului Federico Gasperoni. Profitînd de evoluția foarte ștearsă a gazdelor, oaspeții au reușit să mențină tabela neschimbată pînă cu un minut înainte de pauză.

Abia atunci Kluivert a marcat primul gol și toată lumea a crezut că zăgazurile se vor dezlănțui. Da’ de unde! Olandezii nu și-au putut găsi ritmul nici în repriza a doua, iar golul marcat de Frank de Boer în minutul 58 a ținut mai mult de noroc. Pierre van Hooijdonk a adus golul al treilea cu o lovitură de cap, iar în minutele de prelungiri dictate de arbitrul întîlnirii (undeva prin minutul 94) Franck de Boer și-a trecut din nou numele pe lista marcatorilor. Asta nu l-a împiedicat pe portarul Gasperoni să mai aibă cîteva intervenții de succes la șuturile lui Kluivert, Seedorf și Van Hooijdonk. ***“Nu-i prea plăcut să joci împotriva unei echipe care nu face altceva decît să se apere. Nu cred că am jucat azi chiar atît de rău, dar cînd ratezi ocazie după ocazie nu poți spune nici că ai jucat bine”,*** declara după partidă Dennis Bergkamp, a cărui prestație a fost catalogată de presă ca “rușinoasă”.

Țara Galilor - Belgia 1-2 (0-2)

Au marcat: Gary Speed (67), respectiv Bertrand Crasson (24), Lorenzo Staelens (44).

Țara Galilor: Southall, Blackmore, Pembridge, Jones, Symons, Page, Horne, Speed, Saunders (Hartson), Hughes, Giggs.

Belgianul Bertrand Crasson (în prim plan) a cîștigat majoritatea disputelor cu adversarul său direct, Ryan Giggs

Belgia: De Wilde, Crasson, De Roover, Van Meir, Smidts, Van der Elst, Staelens, Oliveira (Scifo), Lokondo M’Penza (Mbo M’Penza), Lemoine, Van Kerckhoven.

Belgia a învins pe merit la Cardiff și a înnăbușit în fașă orice speranțe ale galezilor de a mai ajunge la turneul final. Oaspeții au luat conducerea în minutul 24, cînd fundașul Napoli Bertrand Crasson a șutat cu putere din interiorul carelui și l-a învins pe “veteranul” Neville Southall. Atacantul de origine braziliană Luis Oliveira-Barroso și adolescentul de 18 ani Lokonda M’Penza au continuat să producă panică în jumătatea de teren a gazdelor, dînd fiori spectatorilor. Și cerul s-a prăbușit peste ei cînd Lorenzo Staelens a marcat cu capul al doilea gol, fructificînd centrarea lui Philipe Albert. Galezii au jucat “la disperare” în repriza a doua, dar nu le-a ieșit mare lucru. Dimpotrivă, nou intratul Mbou M’Penza (care l-a înlocuit pe fratele său, Lokondo) și cvasi-necunoscutul Lemoine au fost mai mereu în prim-planul camerelor de luat vederi. Cu toate acestea, după ce Dean Saunders a ratat o mare ocazie, în minutul 67 gazdele au redus din handicap prin Gary Speed, care a reluat în poartă mingea centrată de Clayton Blackmore din corner. În ultimele minute a fost un adevărat asediu la poarta lui De Wilde, dar belgienii nu erau atît de proști să scape printre degete o victorie de aur. Și pe care - oricum - o merită din plin.

Clasament

1.Olanda	4	4	0	0	17-2	12
2.Belgia	4	3	0	1	7-5	9
3.Țara Galilor	6	2	1	3	14-12	7
4.Turcia	3	1	1	1	8-2	4
5.San Marino	5	0	0	5	0-25	0

Partida următoare: Turcia - Olanda (2 aprilie).

Grupa a IX-a: Irlanda de Nord - Portugalia 0-0

Irlanda de Nord: Wright, Gillespie, Hill, Morrow, Taggart, Nolan, Lomas, Lennon, Magilton, Dowie, Quinn (McMahon).

Portugalia: Baia, Paulinho Santos, Couto, Jorge Costa, Dimas (Cadete), Conceicao, Paulo Sousa, Rui Costa, Oceano (Martins), Figo, Joao Pinto.

Portarul Tommy Wright a fost într-o formă de zile mari și doar asta a salvat echipa nord-irlandeză de la înfrîngere pe propriul teren. Cele mai bune intervenții ale sale le-am consemnat în minutul 33, cînd a respins peste bară șutul lui Conceicao și apoi în minutul 63, cînd Joao Pinto reușise să dejoace jocul la ofasaid al apărării irlandeze. Gazdele s-au “văzut” destul de puțin în atac, doar Quinn și Gillespie îndrăznind să-l pună la încercare pe Vitor Baia. Rezultatul îi dezavantajează mai mult pe portughezi (care vor avea mult de lucru pentru a putea obține calificarea) decît pe insulari, care și așa nu-și făceau prea multe iluzii. ***“Nimeni nu poate spune cine va cîștiga grupa, căci jocurile rămîn în continuare deschise oricărui rezultat”,*** spune antrenorul lusitanilor, Artur Jorge. La rîndul său, Brian Hamilton, managerul irlandezilor, a precizat că singurul lucru la care se gîndește este victoria în meciul de miercuri cu Ucraina. Portugalia va juca următorul meci în iunie, cu Albania.

Deși a marcat un gol, olandezul Kluivert (stînga), aici în luptă cu Guerra, a avut o prestație destul de modestă

Albania - Ucraina 0-1 (0-1)

A marcat: Serghei Rebrov (39).

Albania: Strakosha, Dema (Haxhi), Daja, Abazaj, D. Vata, Kacaj, Bozgo (Bujhaj), Bellai (Jhpuza), Kola, Rraklli, F. Vata

Ucraina: Suslov, Starostiak, Bejenar, Golovko, Vachtciuk, Mihalenko (Kardach), Orbu, Kalitvințev (Kriventov), Kossovski, Shevcenko, Rebrov.

Echipa Ucrainei continuă să țină sub presiune Germania și Portugalia. Sîmbătă, vecinii noștri din nord au învins Albania cu 1-0, în partida disputată în localitatea spaniolă Granada, în prezența a doar 300 de spectatori. Așa după cum se știe, Albania nu poate să-și dispute meciurile de acasă pe teren propriu, din cauza situației politice încordate din țară. Victoria Ucrainei - obținută prin golul marcat de Rebrov - a adus 9 puncte în contul acesteia, la fel ca și Portugalia, care are un golaveraj superior. Iar ucrainenii au două meciuri mai puțin disputate decît lusitanii. Portarul albanez Foto Strakosha a apărat excelent, dar a trebuit să se recunoască învins o dată, la șutul lui Rebrov, după o fază creată de impetuosul Shevcenko. Ocaziile au alternat la ambele porți, dar - pe rînd - Artan Bellai, Bledar Kola, Altin Rrakill și Iuri Kalitvințev au ratat cu seninătate. Scorul final ar fi putut fi egal, dar cu 12 minute înainte de final Alban Bujhaj a trimis mingea cu capul puțin peste poartă. Cu toate acestea, antrenorul albanez Haafizi Astrit s-a declarat mulțumit de evoluția echipei sale și mai ales de a portarului Strakosha: “Populația din Albania iubește foarte mult fotbalul, chiar și în situația grea în care ne găsim acum.”

Clasament

1.Portugalia	6	2	3	1	5-2	9
2.Ucraina	4	3	0	1	4-2	9
3.Germania	3	1	2	0	6-2	5
4.Irlanda de N	5	1	3	1	4-3	6
5.Armenia	4	0	3	1	3-7	3
6.Albania	4	0	1	3	1-7	1

Următoarele meciuri: Albania - Germania și Ucraina - Irlanda de Nord (2 aprilie).

(Grupaj realizat de Ion TEODOR)

TAMILIA COM CORPORATION SRL
Sucursala Iași
comercializează EN-GROS și EN DETAIL la preț de importator
ELECTROPLUȘ (TAPIȚERIE, MOBILĂ, AUTO) - uni și imprimat -
TRICOT BBC (diverse tipuri)
PIELE ARTIFICIALĂ (pentru marochinărie și tapițerie)
ALTE PRODUSE TEXTILE
Tel.: 032/163260, Bd. Dacia nr. 51, bl. DD3, parter

METALCO
PRODUCTIE PUBLICITARA
tel/fax: 032/215.480
VINE PRIMAVARA!
E timpul sa schimbati ambianta!
COPERTINE INSCRIPTIONATE
ACOPERIRI TERASE
PANOURI INSCRIPTIONATE
FIRME LUMINOASE
INSCRIPTIONARI VITRINE
SI AUTOVEHICULE
BANNERE
FĂCUTE SĂ DUREZE!

La preț de importator mobilier de bucătărie !
BOCCALINI CUCINE
OFERTA NOASTRĂ ESTE CEA MAI BUNĂ !
LATIN
IAȘI - Cuza Vodă 56,
tel/fax: 032/115151, 142030

ROMANEL - Gold Star
PRIN GIREXIM INTERNATIONAL
TELEVIZOARE
NOKIA
GRUNDIG
TELEFUNKEN
Gold Star
DAEWOO
MEGAVISION
PRODUSE ELECTROCASNICE
ZANUSSI
WHIRLPOOL
ARISTON
COMBINE MUZICALE
PLATA ÎN 12 RATE LUNARE CU NUMAI 30% AVANS !
Vizitați magazinele din G. Muzicescu 7A, tel. 032/215981 și G. Ureche 3, tel. 032/213130, 213122
Cîștigătorul tombolei este:
CLOPOȚEL TEODOR
Str. Primăverii nr. 21, Iași

Fotbal, Divizia A, seria I

Scoruri de maidan la Moinești și Tîrgu Neamț!

■ *Foresta pierde două puncte acasă* ■ *Dacia Unirea nu profită, fiind învinsă la Onești* ■ *rezultat bun pentru Bucovina*

Rezultatele etapei

Poiana Cîmpina - Tractorul Brașov 1-0
Cetatea Tg. Neamț - Politehnica Iași 1-8
Foresta Fălticeni - Gloria Buzău 1-1
Petrolul Moinești - Steaua Mizil 11-0
Metalul Plopeni - Danubiana Ploiești 0-0
Dunărea Călărași - Dunărea Galați 3-2
Metrom Brașov - Bucovina Suceava 1-1
FC Onești - Dacia Unirea Brăila 2-0
Rocar București - Precizia Săcele - amînat

Etapa viitoare (sîmbătă, 5 aprilie)

Danubiana - Petrolul (în tur, 0-2)
Steaua Mizil - Foresta (0-8)
Gloria - Metrom (0-4)
Dunărea Galați - Metalul (0-0)
Precizia - Poiana (1-2)
Tractorul - Dunărea Călărași (0-1)
Politehnica - Rocar (1-0)
Dacia Unirea - Cetatea (2-0)
Bucovina - FC Onești (0-3)

Dacia Unirea Brăila a naufragiat pe Trotuș

■ *FC Onești - Dacia Unirea 2-0 (0-0)*

Stadion FC Onești, timp frumos, spectatori circa 4.000. Au marcat: Fl. Munteanu (min. 46), Iriza (min. 77).

FC ONEȘTI: Mandric - Haidău, Achim, C. Munteanu, Ghioane, Urîtu, Goiceanu (min. 86 Dumitriu), Fl. Munteanu, E. Popescu (min. 61 Giani Gorga), Iriza, Velicioiu (min. 73 Bîrsan).

DACIA UNIREA: Brătianu I - Rupedeal, Baciu (min. 85 Ciorăsteanu), Baldovin, Brăguță, Minciu, Popa, Milea (min. 83 Baltă), Pleșa, Oprea, Cruți (min. 79 Mihai).

Cartonașe galbene: Ghioane, Urîtu, Oprea.

Au arbitrat, bine, I. Biro (Mediaș), Ad. Vidan și Gh. Badea (ambii din București). Observator federal: I. Cot (Ploiești)

Dacia Unirea Brăila a venit, la Onești, cu o ultimă speranță de a mai relansa lupta pentru primul loc. O victorie a brăilenilor, coroborată cu o surpriză la Fălticeni, le-ar mai fi dat fotbaliștilor de pe malul Dunării oarece speranțe. Anul trecut, cînd Dacia a luptat tot pentru promovare, oneștenii s-au impus [illegible] scor (2-0), dar și ca joc. Și de data aceasta, istoria s-a repetat. După o primă repriză anostă, în care nici una din formații nu s-a apropiat de gol, a urmat o a doua parte, de-a dreptul entuziasmantă pentru spectatori. De altfel, după meci, președintele Nicolae Puiu remarca, cu satisfacție totuși, că este cel de-al treilea joc consecutiv în care elevii lui Toader Șteț "se trezesc" după pauză. În minutul 46, o combinație frontală, cu patru pase dintr-o bucată, îl pune în poziție bună pe căpitanul oneștenilor, Florin Munteanu, care, rămas singur cu portarul, îl "execută" cu finețe pe Brătianu: 1-0. Zece minute mai tîrziu, la o nesincronizare a defensivei gazdelor, Pleșa scapă, singur cu Mandric, dar șutul atacantului brăilean este departe de a da emoții băncii tehnice a gazdelor. A fost unica situație în care Dacia Unirea ar fi putut înscrie. Ce a urmat a fost un recital FC Onești. În min. 60, un-doi-ul Ghioane-Fl. Munteanu se încheie cu șutul ultimului, dar Brătianu deviază în corner. Opt minute mai tîrziu, Iriza îl lasă, singur cu portarul, pe Giani Gorga, dar șutul oneșteanului țintește peluza din spatele porții. centrat", care va dura zece minute, ocaziile succedîndu-se la poarta lui Brătianu aproape din minut în minut. În min. 74, diagonala lui Fl. Munteanu ajunge la Iriza, șut spectaculos, dar balonul trece pe lîngă bară. Două minute mai tîrziu, același Iriza scapă singur cu goal-keeper-ul brăilean, îl driblează, însă intră în unghi mort și faza se încheie. Același Iriza, un minut mai tîrziu, își va trece numele pe lista marcatorilor, plasînd balonul, venit de la Bîrsan, pe lîngă Brătianu: 2-0. Două minute mai tîrziu, Ghioane dejoacă intenția de pas la ofsaid a defensivei brăilene, intră în careu, șutează violent, dar mingea nu vrea să intre în poartă. Abia în min. 84, oaspeții au o tresărire, însă lovitura liberă executată de Sandu Minciu nu-i creează nici un fel de probleme lui Mandric.

După o a doua repriză excelentă, FC Onești se impune clar, iar, după aspectul jocului, o diferență mai mare pe tabela de marcaj nu ar fi surprins pe nimeni. De partea cealaltă, Dacia Unirea Brăila a dat senzația că a renunțat la luptă, jucătorii gîndindu-se, probabil, mai mult la vacanță. **(Cătălin BARZAGHIDEANU)**

1. Foresta	22	16	3	3	51-13	51(+18)
2. Dacia	22	12	5	5	34-17	41 (+8)
3. Onești	22	12	3	7	35-23	39(+3)
4. Precizia	21	12	2	7	42-31	38 (+5)
5. Petrolul	22	11	4	7	33-27	37 (+4)
6. Gloria	22	11	3	8	42-26	36 (+6)
7. Politehnica	22	11	3	8	36-26	36 (+3)
8. Poiana	22	10	4	8	29-21	34(-2)
9. Bucovina	22	9	6	7	26-25	33(0)
10.Călărași	22	9	4	9	30-32	31 (-2)
11.Tractorul	22	9	3	10	24-23	30 (-3)
12.Rocar	21	9	2	10	31-25	29 (-4)
13.Metrom	22	7	5	10	26-24	26 (-7)
14.Danubiana	22	7	5	10	24-25	26 (-4)
15.Galați	22	6	7	9	27-23	25 (-5)
16.Plopeni	22	5	7	10	17-30	22 (-11)
17.Cetatea	22	4	4	14	21-56	16 (-20)
18.Mizil	22	1	2	19	7-88	5 (-25)

Un duș rece pentru lider

■ *Foresta Fălticeni - Gloria Buzău 1-1 (0-0)*

Stadion: "Foresta", teren denivelat, timp bun pentru fotbal. Spectatori: 2.500. Au marcat: Bălan (min.65) - Jilvu (min.84 - penalty).

FORESTA: Bontea - Șchiopu, Ghinea, Bălan, Ciobanu, Szekely, Al. Gheorghe (min.52 V. Alexandru), Dumitru Ene, Ilyeș, Guriță, Cioloca. Antrenor: Ioan Radu

GLORIA: Stoian - Brașoveanu, Cosma, Stoica, Soare (min.22 Petre), Constantin, Paveliuc (min. 69 Tudose), Drăgulin, Coticiu, Jilavu, Timiș. Antrenor: Leonida Nedelcu

Arbitri: Adrian Porumboiu (Vaslui) - la centru, Iosif Olah (Sf. Gheorghe), Ion Ștefan (Buzescu) - asistenți.

Eliminări: Ilyeș (min.62) - Brașoveanu (min.67)

Observator federal: Corneliu Costinescu (Bacău)

Dumitru Ene nu a reușit prea mare lucru, în ciuda travaliului din această partidă

1-0, min.65 - Șchiopu execută o lovitură liberă de pe partea dreaptă a atacului fălticenean, mingea ajunge în careu, Bălan sare dintr-un buchet de jucători și trimite cu capul spre poartă. Stoian respinge după ce mingea a depășit linia porții, aceasta lovește bara laterală, după care revine în teren. Faza continuă, cu toate că asistentul Iosif Olah era în alergare, cu fanionul îndreptat spre linia de centru. Noroc de intervenția băncii tehnice a Forestei, care îl determină pe Adrian Porumboiu să oprească jocul, să-l consulte pe asistentul Olah și să arate centrul terenului.

1-1, min.84 - Drăgulin înaintează pe partea stîngă, îl deschide în diagonală pe Jilavu, balonul îl lovește pe Vasilică Alexandru, intervine și portarul Bontea care îl faultează pe atacantul Gloriei și centralul arată punctul de la 11 metri. Execută puternic Jilavu și intervenția lui Bontea nu mai poate opri ghiuleaua care aduce egalarea.

Atmosferă de mare derby, sîmbătă, la Fălticeni. Se confruntau două echipe valoroase, care nu au pierdut încă în returul acestui campionat. Și la asemenea "nuntă" a fost uns un "naș" pe măsură, arbitrul vasluian Adrian Porumboiu. Din păcate, sărbătoarea nu a mai beneficiat și de muzicanții care făceau atmosferă, pentru că trupa de alămuri era la depunerea jurămîntului militar. Pe stadion a "cîntat", însă, centralul Porumboiu, cel care a condus autoritar un derby ce a avut de toate. Gazdele s-au temut, totuși, de acest meci, pentru că așa cum s-a anticipat, Gloria a fost o nucă tare. Pînă în min. 27, jucătorii de la Foresta asaltează poarta oaspeților, dar șuturile lor îl scot în evidență pe goal-keep-erul Stoian. Acesta s-a remarcat la fazele din min.7, cînd ratează Szekely, min.19, cînd Ilyeș și Cioloca ratează din poziții favorabile, min. 20, la șutul la vinclu al lui Alexandru Gheorghe și, mai ales, în min.25, la lovitura de pedeapsă executată de același A. Gheorghe, lovitură respinsă spectaculos de portarul buzoian. În replică, oaspeții beneficiază, în min.43, de o ocazie excelentă, dar Bontea intervine salvator la șutul din careu al lui Petre și apoi la lovitura de cap a aceluiași incisiv jucător buzoian.

După pauză, partida capătă culoare și Cioloca este la numai cîțiva centimetri de gol, dar portarul Stoian nu poate fi învins. Apoi, în min.62, Ilyeș face un inutil henț, Porumboiu gratulîndu-l cu cel de-al doilea cartonaș galben, urmat de cel roșu. În min.65, vine și golul ce naște proteste inițial pe banca gazdelor, pentru ca apoi, și oaspeți să protesteze, atunci cînd vasluianul a validat reușita Forestei. În min.67, buzoianul Brașoveanu primește și el un nou cartonaș galben, fiind eliminat, disputa echilibrîndu-se, fiecare echipă evoluînd în zece.

Declarații după meci

Leonida Nedelcu (antrenor Gloria): ***"Arbitrul Adrian Porumboiu a avut de condus un meci greu, încins, dar s-a achitat de sarcină. Și la golul gazdelor, dacă Porumboiu l-a acordat, înseamnă că a fost gol corect. A reieșit un meci egal, pe care eu îl consider echitabil."***

Ioan Radu (antrenor Foresta): "***De ce ne-am temut nu am scăpat. Astăzi, echipa nu a mai evoluat ca de obicei și rezultatul s-a văzut. Înainte de meci le-am spus jucătorilor că trebuie să jucăm pentru că disputa cu Gloria va fi foarte dificilă. Și chiar dacă sîntem pe locul unu, campionatul nu este, încă, tranșat. Se mai joacă. Acest duș rece sper să ne prindă bine tuturor, în perspectiva următoarelor partide de campionat."***

Ieșeanul Adrian Ambrosie a fost cel mai bun jucător de pe teren

Ruinele Cetății Neamțului

■ *Cetatea Tîrgu Neamț - Politehnica Iași 1-8 (0-5)*

Stadion "Cetatea", teren bun, vreme răcoroasă, 300 spectatori.

Au înscris: Bucur (min.85) - Pîrlog (min.18 - autogol), Urdaru (min.25), Ambrosie (min.35, 43), Paraschiv (min.38), Cobuleanu (min.48), Tiron (min.51), Cotan (min.80).

CETATEA: Pîrlog - F. Sandu (min.46 Damian), Urzică, Seciu, Vornicu (min.87 Coșofreț) - Onisei (min.20 Vrăjitoru), Ungureanu, Florean, Bucur - Crivoi, G. Sandu.

POLITEHNICA: Dohot - Urdaru (min.46 Abălașei), Petrache (min.46 Rudac), Drăgoi, Paraschiv, Alexa - Căunei (min.46 Cobuleanu), Cotan, TIRON - COJOCARU, AMBROSIE.

Cartonașe galbene: Urzică - Căunei, Rudac.

Au arbitrat bine: D. Badea, I. Olteanu (ambii din București), F. Donosă (Vaslui). Observator federal: F. Popescu (Ploiești)

Acum doi ani, formația din Tîrgu Neamț te ducea cu gîndul la vremurile de glorie ale cetății care străjuie, semeață, terenul de fotbal din localitate. La momentul actual, echipa de fotbal poate fi lesne asemuită cu ceea ce a mai rămas din vestita fortăreață. Un singur cuvînt ne vine în minte: ruină. "Plăieșii" seamănă acum cu o echipă de cartier, la care joacă, alături de doi, trei fotbaliști, cîțiva puști sau indivizi a căror alură te duce cu gîndul la lupte, haltere sau alte sporturi de acest gen. În asemenea condiții, nu mai miră pe nimeni faptul că foarte puținii spectatori prezenți la stadion nu prea se uitau la meci, ci povesteau fel de fel de istorioare pline de haz. Pe de o parte e normal, la fotbal mergi și ca să te relaxezi (sic!) În ceea ce privește evoluția de pe gazon, jocul a avut, normal, un singur sens. Poli a atacat în valuri, cu fundașii la linia de centru, oaspeții tratînd partida, cel puțin o oră, cu destulă seriozitate. În afara golurilor, ieșenii au mai avut patru bare (trei în prima repriză) și au mai ratat cel puțin cinci ocazii mari de gol. Ținînd cont de aspectele prezentate vă întrebați, cu siguranță, cum de au reușit gazdele să înscrie, mai ales că în prima repriză nici un șut nu l-a deranjat pe Dohot. "Minunea" s-a întîmplat astfel: după ce s-a jucat cu o minge în minutul 70, Dohot a recidivat cu cinci minute înainte de final, scăpînd, pe spate, o minge centrată la întîmplare în careu și Bucur a împins balonul în poarta goală.

■ Începînd cu 0-7, tabela electrică nu a mai rezistat ritmului de schimbare a cifrelor și a început să arate cînd 0-6, cînd 0-8... ■ Tehnicianul ieșean Silviu Stănescu, antrenor în startul campionatului la Cetatea, a fost primit cu destule reproșuri la Tîrgu Neamț. ■ Atmosfera de pe stadioanele vestice a fost prezentă datorită ...fumului (alb, negru) produs de gunoaiele care ardeau în preajma terenului! ■ În tribune a fost prezent și George Stanca, a cărui bască avea - bineînțeles - culoarea vișinie, cea mereu în vogă în Giulești. ■ În minutul 80, Silviu Stănescu și conducerea clubului ieșean au părăsit stadionul. ■ Antrenorul gazdelor, S. Mingiuc, recunoscînd că echipa sa arată la momentul actual ca una de Divizie C, a declarat că nu s-au găsit bani pentru legitimarea a patru jucători destul de talentați, dar că speră ca la începutul lunii aprilie să aducă cîtiva fotbaliști de la Ceahlăul, Foresta Fălticeni și CFR Pașcani. ■ Un om de afaceri bucureștean prezent la meci, Dan Cojocaru, a declarat că, în funcție de rezultatele tratativelor cu oficialitățile locale, va ajuta Cetatea să iasă din criză. **(Ovidiu MINEA)**

Avalanșă de goluri la Moinești

■ *Petrolul Moinești - Steaua Mizil 11-0 (2-0)*

Stadion "Petrolul", teren bun, timp însorit, spectatori 1.500.

Șuturi la poartă 25-4, pe poartă 15-1, cornere 14-1.

Au marcat: Apachiței (5', 8', 52', 61', 82', 84'), Toma (67'), Cernat (70', 86'), Ichim (76'), Florea (87').

PETROLUL: Bălăuță - Țoc (46' Florea), Alexescu, Manea, Moldoveanu, Burleanu, Toma, R. Popescu, Axinte (62' Ichim), Curigan (46' Cernat), Apachiței.

STEAUA: Mușat - Corneanu, Iacob, Pavelescu, Radu, Galeș, Maftei (80' Teleru), Hurduc, Leescu, Tănase, Dobrescu.

Cartonașe galbene: Manea (Petrolul), Mușat (Steaua).

Au arbitrat: Marian Andrei, Boris Ganea și Marian Ene, toți din Slobozia. Observator: Ștefan Miu, din București

Dacă spectatorii prezenți în tribunele stadionului "Petrolul" se așteptau la o victorie a echipei favorite, cu siguranță însă nici unul dintre aceștia nu s-ar fi gîndit la 11 goluri înscrise de echipa gazdă. În ciuda acestei avalanșe de goluri, scorul de la pauză, 2-0, nu anunța furtuna ce avea să se năpustească asupra celor din Mizil. Seria golurilor va fi deschisă repede, în minutul 5, de către Apachiței, la o minge venită de la Burleanu. După numai trei minute, același jucător va mări diferența, profitînd de o bună centrare a lui Curigan: 2-0. În minutul 21, Toma pătrunde în careu, îl driblează pe Mușat, dar acesta îl faultează în careu. Penalty-ul este executat de Curigan, însă goal-keeper-ul oaspeților apără. Trei minute mai tîrziu, Tănase este foarte aproape de gol, însă mingea șutată de acesta de la numai 5 metri lovește plasa laterală a porții lui Bălăuță. Pînă la finalul primei reprize, petroliștii se vor afla numai o singură dată în fața golului, în minutul 39, atunci cînd mingea circulă pe traseul Curigan - Alexescu - Toma, șutul ultimului, de la marginea careului, ocolind poarta. Repriza a doua debutează cu o ocazie a oaspeților, ultima pînă în finalul partidei, dar Leescu "înalță" balonul din mijlocul careului. Practic, din acest moment va începe avalanșa golurilor în poarta lui Mușat. În minutul 52, Apachiței reușește tripla, cu un șut din careu, la colțul lung, după o pasă a lui Cernat. Din fericire, Apachței **(foto)** nu se va opri aici și va înscrie cel de-al patrulea gol, în minutul 61, cu un șut de la 10 metri, după ce balonul a trecut pe la Burleanu și Florea.

Va fi 5-0 în minutul 67, autorul golului fiind Toma, la o lovitură liberă executată de Moldoveanu. Trei minute mai tîrziu, Cernat debutează pe lista marcatorilor: 6-0.

Ultimul sfert de oră va aduce nu mai puțin de 5 goluri în favoarea petroliștilor. 7-0, min. 76: Relu Popescu execută un corner, balonul ajunge la Ichim, iar acesta îl introduce în plasă. Apachiței nu se mulțumește cu cele patru reușite personale și, în minutele 82 și 84, va mai "perfora" de două ori poarta lui Mușat: 9-0. În minutul 86, Cernat înscrie cel de-al doilea gol al său, cu capul, la o centrare a lui Apachiței: 10-0. După numai un minut, tabela se va modifica pentru ultima oară. Un corner de pe partea stîngă este executat în careu de R. Popescu, mingea ajunge la Florea, care înscrie: 11-0. **(Cristian BLĂNUȚĂ)**

Bucovina a fost supervizată de Gino Iorgulescu

■ *Metrom Brașov - FC Bucovina Suceava 1-1 (0-1)*

Stadion: "Metrom", teren moale, desfundat în repriza secundă, timp închis, rece. Spectatori: 1.000

Au înscris: Marșavela (min 77) - Susanu (min 6).

METROM: Belean - Mircioiu, Mocanu (min. 46 Orghidan), Seitz, Voicu, Marșavela, Vișan, Beraru, I. Mihai (min. 46 Clinci), Natu, Bălăceanu (min. 58 Babeș). Antrenor: Ferenc Bajko.

BUCOVINA: Robu - Buzea, Bernard, Goian, Vlad, Aromanesei (min. 90 Crăciun), Beldiman (min. 75 Murariu), Susanu, Ilucă, Fannis, Mihăilă (min. 88 Covătaru). Antrenor: Radu Cașuba

Au arbitrat: Aron Huzu (Sibiu) - la centru, Teodor Constantinescu și Gheorghe Biziniche (ambii din București) - asistenți.

Cartonașe galbene: Mircioiu, Voicu, Vișan, Marșavela, Bălăceanu, Orghidan - Robu, Vlad, Susanu, Beldiman, Ilucă. Observator federal: Florin Gătejan (București)

0-1, min 6: atac pozițional al bucovinenilor, mingea ajunge la marginea careului mare, la Susanu, care, din poziție centrală șutează plasat, balonul "mușcă" gazonul și se oprește în plasă, derutîndu-l pe portarul Belean.

1-1, min 77: centrare în diagonală a lui Voicu, mingea ajunge pe partea dreaptă, la Marșavela care, cu o lovitură de cap, trimite în colțul lung al porții lui Robu.

Pe o vreme închisă, la poalele Tîmpei, pe stadionul "Metrom", s-au confruntat două formații lipsite de griji, care, în partida din tur, au terminat nedecis, 1-1. Și de această dată istoria s-a repetat. Gazdele, după evoluția mai mult decît satisfăcătoare în etapa precedentă, la Fălticeni, au crezut că nu pot avea surprize în disputa cu tineretul din Bucovina. Dar, tinerii băieți ai lui Radu Cașuba au jucat dezinvolt, fără complexe și au reușit să facă un joc excelent pentru o echipă aflată în deplasare. Pe toată durata celor 90 de minute de joc, bucovinenii s-au apărat exact, au închis culoarele de acces spre propriile buturi, au contraatacat foarte periculos, constituind un adversar incomod pentru echipa brașoveană. Prima ocazie de gol este ratată de către Marșavela, în min 4, fază la care portarul Robu are o intervenție asemătoare cu a goal-keeper-ului Zubizzareta. Vine, apoi, golul lui Susanu, gol care îi aduce pe bucovineni la timona partidei. La numai 3 minute de la desprinderea pe tabela de marcaj, sucevenii inițiază un rapid contraatac purtat de Susanu și Fannis, ultimul ratînd de la numai 6 metri înscrierea celui de-al doilea gol al formației sale. În min 22, gazdele beneficiază de o lovitură de pedeapsă, la un fault în careu asupra lui Natu, dar Mocanu nu poate să-l învingă pe portarul Robu și sucevenii intră la vestiare cu avantaj pe tabela de marcaj, după ce, în min. 43, abilul Fannis, scăpat spre poarta lui Belean, nu reușește să strecoare mingea în plasă. La reluare, brașovenii aleargă haotic după egalare, dar defensiva suceveană se grupează bine și respinge fără probleme canonada îndreptată spre poarta lui Sebi Robu. Mai mult, în min 60 și 64, oaspeții au posibilitatea desprinderii, dar Fannis și Susanu nu-l pot învinge pe portarul Belean. **(L. G.)**

Bombă în seria a II-a

Dacia a deraiat locomotiva olteană

Calmă în ultima vreme, seria vestică a Diviziei A a produs un seism de proporții: Electroputere Craiova, echipă ce părea să fi regăsit drumul spre promovare, a pierdut, pe teren propriu, cu 0-2 meciul cu Dacia Pitești. Principala contracandidată, CSM Reșița, a cîștigat greu, acasă, un meci care se anunța ușor (1-0 cu Minaur Zlatna) și a trecut pe primul loc al clasamentului. În zona codașă, echipele angrenate "își aranjează ploile", scoțînd puncte prețioase, în deplasare : FC Maramureș (1-1, la Arad, cu UTA) și Gloria Reșița (0-0, la Timișoara, cu CFR - echipă care pare, totuși, condamnată). Fosta divizionară națională, Inter Sibiu, bulversată, probabil, de arestarea președintelui, a pierdut, la Satu Mare, cu 2-5 în fața Olimpiei, echipă care, clasată pe locul 11, are un senzațional golaveraj: +10!!

FLASH FOTBALISTIC

Irlandezii n-o duc prea bine

Houghton nu va juca la Skoplje

Mijlocașul Ray Houghton, unul din "veteranii" echipei naționale a Irlandei, va absenta de la meciul pe care această echipă îl va susține miercuri la Skoplje, împotriva Macedoniei, în preliminariile Campionatului Mondial de fotbal. Houghton, care a jucat pînă acum de 67 de ori în echipa reprezentativă, abia a revenit în activitate după o absență de 12 săptămîni, pricinuită de o accidentare la piciorul drept. El a jucat toate cele 90 de minute în întîlnirea pe care Crystal Palace a disputat-o sîmbătă cu Birmingham City, în a doua ligă engleză (scor 0-1). Houghton a fost destul de activ, ratînd și două bune ocazii de a înscrie. Antrenorul echipei Irlandei, Mick McCarthy, a declarat: "Am vorbit cu Ray la telefon la sfîrșitul meciului și mi-a spus că nu este încă pregătit să joace la națională. Ar fi riscant să forțeze după accidentarea care l-a ținut atîta timp pe tușă și eu îl înțeleg".

Ca protest față de "legea Hagi"

Leverkusen îl mai ține un an pe Sergio

Clubul german Bayer Leverkusen a renunțat la înțelegerea încheiată cu formația italiană AS Roma, privind transferul mijlocașului brazilian Paulo Sergio în Serie A. Decizia a fost luată în semn de protest împotriva hotărîrii FIFA de a anula indemnizația de transfer în cazul jucătorilor extracomunitari care doresc să evolueze la alte echipe din spațiul Uniunii Europene, după ce își încheie contractul inițial. În ianuarie, Leverkusen s-a înțeles cu Roma să îl cedeze pe Sergio la sfîrșitul sezonului, pentru circa 7 milioane de mărci. În anularea acestei tranzacții, clubul german beneficiază de o clauză din contractul brazilianului, care spune că el poate fi reținut un an suplimentar la Leverkusen, dacă se modifică sistemul de transferări.

După ce a refuzat pe Derby

Johnson va juca la Celtic Glasgow

Clubul scoțian Celtic Glasgow l-a achiziționat pe atacantul Tommy Johnson, de la clubul englez Aston Villa. Suma transferului este 3,9 milioane de dolari. În vîrstă de 26 de ani, Johnson a semnat un contract pe patru ani și jumătate, după ce, la începutul lunii, refuzase o ofertă venită de la Derby County. "Credeam că Aston Villa este un club mare, dar acum, văzînd acest stadion imens, îmi dau seama că Celtic înseamnă un pas făcut înainte. Știu că voi juca în fața a 40.000 de suporteri la fiecare meci de acasă", a declarat Johnson.

Accidentat la genunchi

Stanic va fi indisponibil șase săptămîni

Fotbalistul croat Mario Stanic va fi indisponibil timp de șase săptămîni, din cauza unei accidentări la genunchiul drept. Devenit unul dintre jucătorii de bază ai echipei italiene AC Parma, Stanic nu poate evolua în următoarele două partide pe care reprezentativa de fotbal a țării sale le va susține în preliminariile Campionatului Mondial, cu Danemarca și Slovenia.

Neville Southall e sincer

"Ar fi o prostie să continui la națională"

Portarul reprezentativei de fotbal a Țării Galilor, Neville Southall, a recunoscut că nu mai are nici un rost să evolueze în echipa națională. În vîrstă de 38 de ani, el și-a cîștigat cea de-a 91-a selecție în partida Țara Galilor - Belgia (1-2), disputată sîmbătă la Cardiff, în preliminariile Campionatului Mondial. "Este foarte probabil ca acesta să fie ultimul meu meci pentru națională. Nu mai am nici o șansă să ajung la Cupa Mondială și ar fi o prostie să continui să evoluez la nivel internațional. Unii mi-au spus că ar trebui să mă opresc după a 100-a selecție, dar cred că aș trișa dacă aș proceda astfel", a spus Southall. Țara Galilor mai are încă șanse teoretice de a se califica la CM din 1998, dar acest lucru va fi foarte greu de realizat, după înfrîngerile suferite pe teren propriu în fața Olandei și Belgiei.

monitorul Sport

Șef Departament Sport al cotidianului MONITORUL

Nicolae GRECU

Echipa redacțională

Adrian DRAGOMIRESCU
Victor GRĂDINARIU
Ovidiu MINEA
Lucian MINUȚ
Ion C. TEODOR
Silviu HOROBEȚ
Constantin PLOP
(fotoreporter)

În meci amical, pe stadionul "Wembley"

Victorie engleză după un penalty controversat

■ *Anglia - Mexic 2-0 (1-0)*

Au marcat Teddy Sheringham (18 - din penalty), Robbie Fowler (54).

Anglia: James - Keown, Pearce, Batty (53 - Redknapp), Southgate, Le Saux, Robert Lee, Ince, Fowler, Sheringham (37 - Ian Wright), McManaman (68 - Butt).

Mexic: Rios (58 - Pineda) - Pardo, Suarez, Davino, Ramon Ramirez, Coyote (66 - Nicolas Ramirez), Alfaro, Galindo (56 - Bernal), Alberto Garcia Aspe, Hermosillo (46 - Luis Hernandez), Roberto Alves (46 - Pelaez)

Cu gîndul la viitoarele confruntări din preliminariile CM '98, naționala Angliei a susținut sîmbătă seara, pe Stadionul "Wembley", un meci amical cu Mexicul. Din cauza numeroaselor indiponibilități, managerul Angliei, Glenn Hoddle a folosit un "11" mult schimbat față de echipa care pierdea, luna trecută, pe același stadion, în fața Italiei. Mexicanii au avut mai mult posesia balonului, dar ineficiența în faza de atac a făcut ca gazdele să deschisă scorul, în minutul 18, dintr-un penalty controversat. Teddy Sheringham a șutat spre poarta lui Aldolfo Rios, fundașul Pavel Pardo a blocat, balonul a ajuns la Paul Ince, care a căzut în careu, în urma unui duel cu același Pardo. Sheringham a executat cu siguranță penalty-ul, marcînd astfel al șaselea său gol la națională (al doilea în ultimele trei meciuri). După partidă, la conferința de presă, ambii antrenori, Glenn Hoddle (Anglia) și Bora Milutinovic (Mexic) au precizat că nu se impunea acordarea unei lovituri de la 11 m la acea fază. ***"Nu cred că a fost penalty, dar eu nu sînt îmbrăcat în negru și nu am nici fluier. Nu am văzut nici o înregistrare a acestei faze dar, la o primă vedere, sînt de părere că nu a existat nici o infracțiune"***, a declarat Hoddle. La rîndul său, Milutinovic a precizat că ***"în general, nu comentez deciziile arbitrilor. Văd că, în general, v-ați făcut o părere despre faza incriminată. Dacă tot m-ați întrebat, vă pot spune că sînt de acord cu Hoddle"***. În minutul 30, Robert Lee a avut șansa majorării avantajului, șutul său din volé, după un corner, fiind respins in extremis de portarul Rios. În replică, în ultimele secunde ale primei reprize, Claudio Suarez a expediat o lovitură puternică de cap, de la cîtiva metri, dar balonul a ocolit poarta lui James. La nouă minute de la reluare, la capătul unei faze clasice pentru fotbalul insular, Anglia a punctat din nou. Lovitura de cap a lui Ian Wright (la o centrare înaltă, de pe partea stîngă, a lui Le Saux), a fost respinsă de Rios, dar Robbie Fowler, pe fază, a împins balonul în plasă. Din acest moment, mexicanii au dominat cu autoritate, creînd o sumedenie de faze la poarta engleză, dar căpitanul echipei, Alberto Garcia Aspe, și Marcelino Bernal nu l-au putut învinge pe David James. La sfîrșitul partidei, Hoddle s-a declarat mulțumit de evoluția jucătorilor introduși în premieră ca titulari (portarul David James, fundașul Graeme Le Saux, mijlocașul Robert Lee și atacantul Robbie Fowler). În opinia selecționerului englez, toți aceștia au dat randament și au sanse reale de a evolua și în partidele oficiale: "***Faptul că există o concurență pentru cîștigarea unui tricou al reprezentativei Angliei nu poate decît să mă bucure. În acest caz, titularii posturilor sînt forțați să joace cît mai bine, știind că locul lor poate fi oricînd ocupat de altcineva***". Următorul test pentru englezi va avea loc la 30 aprilie, cînd elevii lui Hoddle primesc vizita nationalei Georgiei, tot pe "Wembley", în preliminariile CM '98.

Englezul Robert Lee (în centru) trece printre jucătorii mexicani Luis Alberto Alves și Alberto Garcia

Campionatul german, etapa a XXV-a

Zickler, gol după doar 15 secunde

■ *Lupescu - din nou pe lista marcatorilor*

Un gol marcat de Alexander Zickler în secunda a 15-a a partidei Bayern München - Werder Bremen a asigurat gazdelor victoria, iar bavarezii au revenit pe primul loc al clasamentului. Primind o pasă perfectă de la italianul Rizzitelli, Zickler a săltat balonul peste portarul Oliver Reck, reușind al treilea său gol într-o singură săptămînă (după "dubla" din etapa trecută, cu Karlsruhe). ***"Aceasta victorie este foarte importantă pentru noi. Ținînd cont de jocul foarte bun, mai ales din prima repriză, consider că succesul este meritat. În partea a doua, oaspeții au dominat, dar apărarea noastră a funcționat ireproșabil și, în final, am atins obiectivul: cucerirea celor trei puncte"***, a declarat, la conferința de presă, antrenorul lui Bayern, Giovanni Trapattoni. Hans Jürgen Dörner, antrenorul formației Werder Bremen, a precizat: ***"Golul marcat atît de repede de Zickler nu ne-a demoralizat. Am demonstrat, după aceea, că rămînem o formație valoroasă. Greșelile la finalizare, însă, ne-au privat de un rezultat bun"***. Reușita lui Zickler a egalat performanța suedezului Martin Dahlin, de săptămîna trecută, cei doi deținînd astfel recordul pentru cel mai rapid gol din Bundesliga. Înaintea sosirii la națională, pentru partida cu Lituania, Ionuț Lupescu și-a trecut numele pe lista marcatorilor, el deschizînd scorul, din penalty, în partida Borussia Mönchengladbach - Fortuna Düsseldorf (încheiată cu 2-0). Chiar dacă a cîștigat, joi, partida cu St. Pauli (gol Möller), campioana en-titre, Borussia Dortmund, ocupă locul al treilea, la un punct în urma fabricanților de aspirine de la Leverkusen. Bayer a obținut o victorie la pas, în partida cu Schalke 04, prin golurile reușite de Ulf Kirsten (al 13-lea din acest sezon) și olandezul Eric Meijer. Un semi-eșec al șvabilor de la VfB Stuttgart (1-1, acasă, cu München 1860) i-a aruncat pe locul al patrulea. În această partidă, Giovanne Elber a văzut cartonașul roșu, fiind eliminat în minutul 78. Deși a jucat din minutul 56 în inferioritate numerică (Schroth eliminat), Karlsruhe a obținut victoria la Bielefield, după ce fusese condusă cu 1-0, întorcînd rezultatul în ultimele 20 de minute, prin "dubla" lui Fink.

Rezultatele și marcatorii: **Bayern München - Werder Bremen 1-0 (1-0)**. Zickler (1); **Arminia Biefeld - Karlsruhe 1-2 (0-0).** Reina (57) / Fink (70, 90); **Bayer Leverkusen - Schalke 2-0 (0-0).** Kirsten (63), Meijer (86); **Borussia Mönchengladbach - Fortuna Düsseldorf 2-0 (1-0).** *Lupescu* (43 - din penalty), Pettersson (87); **Hansa Rostock - Freiburg 3-1 (2-1)**. Baumgart (3), Beinlich (40), Studer (49) / Spies (16); **Duisburg - Hamburg 1-1 (0-0)**. Vana (53) / Ivanauskas (54); **St. Pauli - Borussia Dortmund 0-1 (0-0)**. Möller (69); **VfB Stuttgart - München 1860 1-1 (1-1)**. Balakov (13 - din penalty) / Posch (7 - autogol); **Bochum - FC Köln 2-2 (1-1)**. Stickroth (16 - din penalty), Schreiber (76) / Hauptmann (45), Polster (53 - din penalty).

Alexander Zickler pare un om fericit după ce a înscris în poarta echipei Werder Bremen

1.Bayern München	25	15	7	3	44-24	52
2.Bayer Leverkusen	25	15	5	5	50-31	50
3.Borussia Dortmund	25	15	4	6	51-30	49
4.VfB Stuttgart	25	14	6	5	60-26	48
5.Karlsruhe	25	10	7	8	42-33	37
6.Bochum	24	9	10	5	36-35	37
7.Schalke	25	10	7	8	31-31	37
8.München 1860	25	9	8	8	42-41	35
9.FC Köln	25	10	4	11	40-42	34
10.Mönchengladbach	25	9	5	11	27-29	32
11.Werder Bremen	25	9	5	11	38-41	32
12.Hamburg	25	7	9	9	37-40	30
13.Arminia Bielefeld	25	8	6	11	29-36	30
14.Duisburg	25	7	8	10	25-36	29
15.Fortuna Düsseldorf	25	7	4	14	19-41	25
16.Hansa Rostock	25	6	6	13	27-36	24
17.St Pauli	24	6	5	13	29-44	23
18.Freiburg	25	4	2	19	26-57	14

Cupa Franței, sferturi de finală

Fotbaliștii de la Montpellier s-au revanșat

Sîmbătă s-au disputat trei din cele patru meciuri ale sferturilor de finală în Cupa Franței la fotbal. Cea mai mare surpriză s-a înregistrat la Bordeaux, acolo unde echipa gazdă a fost învinsă cu 2-1 de mai slab cotata Montpellier. A fost prima înfrîngere suferită de cei de la Bordeaux în acest an. De altfel, acesta a fost cel mai bun prilej de răzbunare al fotbaliștilor de la Montpellier, care fuseseră eliminați de Papin și coechipierii săi în semifinalele Cupei Ligii, la lovituri de departajare. Și de data aceasta, disputa dintre cele două formații a fost foarte echilibrată. Bordeaux, care va juca cu Strasbourg finala Cupei Ligii pe 12 aprilie, a deschis scorul în minutul 14, prin Didier Tholot, dominînd meciul în prima sa parte. De aceea, golul egalizator reușit de internaționalul Franck Sauzee la două minute după pauză (dintr-o superbă lovitură liberă) a surprins pe toată lumea. Montpellier - echipă neînvinsă în ultimele 17 etape de campionat - a continuat să joace foarte bine și a preluat conducerea în minutul 67, cînd Kader Ferhaoui a marcat, după o pasă a ivorianului Ibrahim Bakayoko, cel mai bun jucător al partidei. La cei 20 de ani ai săi, Bakayoko începe să fie comparat deja cu celebrul George Weah. În celelalte două meciuri, echipa lui Mihali, Guingamp a dispus de Creteil cu 3-1, iar Laval a învins pe Troyes cu 1-0. Aseară, după închiderea ediției, s-a jucat partida dintre Nice și Clermont.

Tenis pe meridiane

Hingis, tornada de neoprit

În semifinalele turneului masculin "Lipton Championships", de la Key Biscayne (dotat cu premii de 2,25 milioane $), Sergi Bruguera (Spania) l-a învins pe Pete Sampras (SUA, nr.1) cu 5-7, 7-6, 6-4, iar Thomas Muster (Austria, nr.2) a dispus de Jim Courier (SUA) cu 6-3, 6-4.

Bruguera a reușit una dintre cele mai mari performante din cariera sa, eliminîndu-l în semifinalele turneului de la Key Biscayne pe primul jucător al lumii, americanul Pete Sampras, după un meci care a durat 2 ore și 8 minute. ***"Sînt foarte mîndru de această victorie. Este foarte dificil să îl învingi pe Pete atunci cînd joacă pe suprafața sa favorită. Cred că am făcut o partidă senzațională***", a declarat jucătorul spaniol. El îl l-a întîlnit în finală (care s-a disputat după închiderea editiei) pe austriacul Thomas Muster, care ajunge din nou, după 8 ani, în ultimul act al acestui turneu. Americana Martina Hingis **(foto)** a cîștigat finala feminină a turneului de la Key Biscayne, învingînd-o în două seturi, 6-2, 6-1 pe americana Monica Seles, după o partidă care a durat doar 44 de minute. Hingis își păstrează astfel invincibilitatea în acest an și de săptămîna viitoare va trece pe locul întîi în clasamentul WTA.

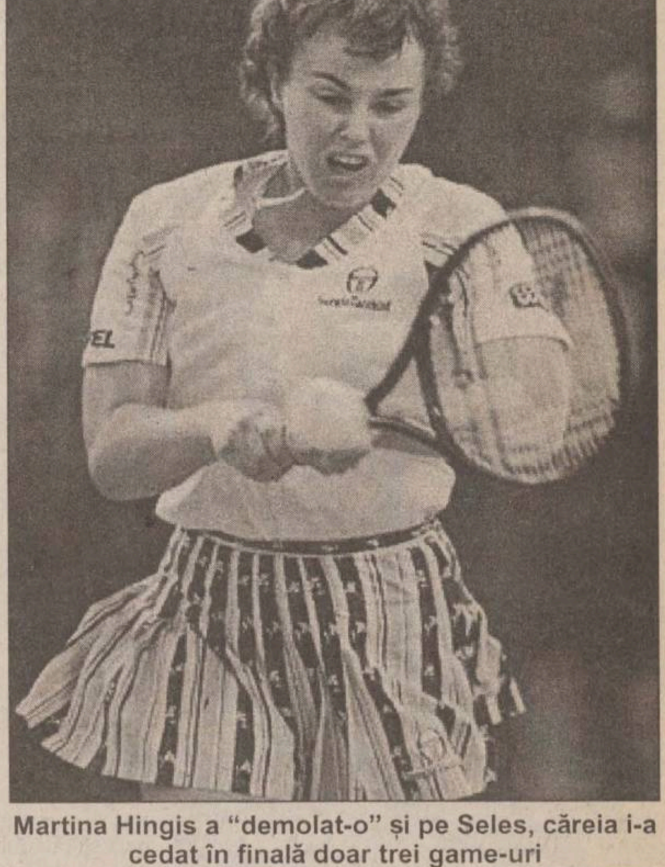

Martina Hingis a "demolat-o" și pe Seles, căreia i-a cedat în finală doar trei game-uri

Iată în continuare rezultatele înregistrate în sferturile de finală ale turneului masculin de la Rabat, "Hassan al II-lea": Karim Alami (Maroc, nr.1) - Fernando Vicente (Spania) 6-7, 6-1, 7-5; Hicham Arazi (Maroc, nr.2) - Emilio Alvarez (Spania, nr.8) 6-2, 6-1; Gilbert Schaller (Austria, nr.4) - Thomas Carbonell (Spania) 6-4, 6-4; Branco Squillari (Argentina) - Younes El Aynaoui (Maroc) 6-4, 6-1.

Cupele Europene la handbal

Vești proaste

Sîmbătă și duminică s-au disputat meciurile primei manșe din semifinalele Cupelor Europene la handbal feminin. Din păcate, cele două echipe românești rămase în cursa competițiilor continentale intercluburi au obținut rezultate care nu ne lasă prea multe speranțe în vederea meciurilor retur. La Dortmund, într-o din Cupei EHF la handbal feminin, formația locală Borussia a întrecut cu scorul de 26-16 (12-8) pe Oțelul Galați. Silcotub Zalău a cîștigat ieri meciul susținut în compania formației daneze Ikast, cu scorul de numai 24-21 (12-8). Meciurile retur vor avea loc peste o săptămînă, la Galați și repectiv Ikast.

Programul competițiilor sportive din această săptămînă

Luni, 31 martie Preliminariile CM de fotbal: Malta - Slovacia (grupa a VI-a europeană); Bangladesh - Malaezia, Arabia Saudită - Taiwan (grupa I, zona Asiei).

Turneul feminin de tenis "Family Circle Cup", de la Hilton Head (pînă la 6 aprilie).

Marți, 1 aprilie Euroliga masculină de baschet, sferturi de finală, manșa a doua: Ljubljana - Stefanel Milano; Barcelona - Teamsystem Bologna; Villeurbanne - Efes Pilsen Istanbul; Olympiakos Pireu - Panathinaikos Atena.

Miercuri, 2 aprilie Preliminariile CM de fotbal: Croația - Slovenia, Bosnia - Grecia (grupa I); Polonia - Italia (grupa a II-a); Azerbaidjan - Finlanda (grupa a III-a); Scoția - Austria (grupa a IV-a); Bulgaria - Cipru (grupa a V-a); Cehia - Iugoslavia (grupa a VI-a); Turcia - Olanda (grupa a VII-a); Macedonia - Irlanda, Lituania - România (grupa a VIII-a); Albania - Germania, Ucraina - Irlanda de Nord (grupa a IX-a); Bolivia - Argentina, Uruguay - Venezuela, Paraguay - Columbia, Peru - Ecuador (zona sud-americană).

Vineri, 4 aprilie Cupa Davis la tenis, sferturile de finală ale Cupei Mondiale: SUA - Olanda, Australia - Cehia, Italia - Spania, Suedia - Africa de Sud.

Sîmbătă, 5 aprilie Preliminariile CM de fotbal, zona Africii: Nigeria - Guinea, Kenya - Burkina Faso (grupa I), Liberia - Egipt (grupa a II-a), Sierra Leone - Ghana (grupa a V-a).

Duminică, 6 aprilie Preliminariile CM de fotbal: Namibia - Tunisia (grupa a II-a africană), Congo - Africa de Sud, Zair - Zambia (grupa a III-a africană), Angola - Togo, Camerun - Zimbabwe (grupa a IV-a africană), Gabon - Maroc (grupa a V-a africană); Indonezia - Cambogia (zona Asiei); Canada - El Salvador (zona CONCACAF).

Campionatul spaniol, etapa a XXXI-a

Trei victorii în deplasare

Cu Florin Răducioiu titular, Espanyol Barcelona a remizat (0-0), pe teren propriu, cu ocupanta locului al treilea, Betis Sevilla. Celelalte rezultate: Valencia - FC Barcelona 1-1 (1-0); FC Sevilla - Real Valladolid 2-2 (1-1); Logroñes - Athletic Bilbao 1-4 (1-2); Compostela - Extremadura 4-0 (2-0); Real Zaragoza - Celta Vigo 1-1 (1-1); Real Sociedad - Deportivo La Coruña 1-1 (1-0); Racing Santander - Hercules Alicante 1-2 (0-0); Real Oviedo - Rayo Vallecano 0-2 (0-0). Întîlnirea Tenerife - Real Madrid a fost programat ieri seară, tîrziu. Meciul Atletico Madrid - Sporting Gijon se dispută astăzi.

LUNI
31 martie 1997
Inclus în nr. 73

monitorul
Financiar

SECȚIUNEA C
ECONOMIC
UTILITARE
PUBLICITATE

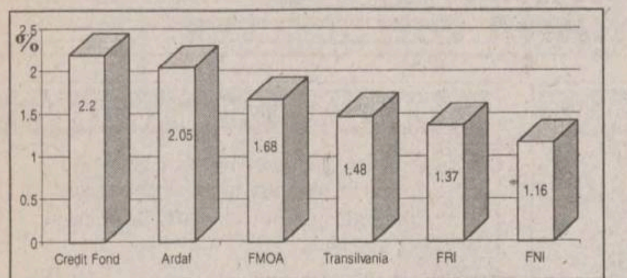

Valoarea titlului "Credit Fond" a crescut cu 2,2%

■ *aceasta, după ce scăzuse, în săptămîna precedentă, cu 0,2%*

Valoarea unității de investiție la toate fondurile mutuale care au investitori din Iași a crescut, față de săptămîna anterioară, de la 1,16% - la Fondul Național de Investiții (FNI), la 2,20% - la "Credit Fond". Cele două "extreme" din săptămîna anterioară - FNI și "Credit Fond" - au făcut, astăzi, schimb de locuri în ierarhia cresterilor săptămînale. Astfel, după două săptămîni consecutive de scăderi ale valorii unității de investiție, "Credit Fond" înregistrează un salt de 2,2%, care surclasează creșterile celorlalte fonduri mutuale din această săptămînă. Investițiile în acțiuni au scăzut, ca pondere, în structura plasamentelor acestui fond, dar au crescut plasamentele în depozite bancare. Celelalte fonduri continuă să înregistreze o diminuare a creșterilor valorii unităților de fond, față de săptămîna anterioară. Astfel, la Fondul Mutual "Ardaf", creșterea valorii unității de investiție este de 2,05%, față de cea din săptămîna precedentă, de 2,5%, ajungînd, în acest moment, la valoarea de 17.150 lei pentru o unitate de fond. O creștere de 1,68% a înregistrat și valoarea certificatului de investitor, la Fondul Mutual al Oamenilor de Afaceri (FMOA), aceasta ajungînd, în această săptămînă, la 20.949 lei. Una din evoluțiile constante este înregistrată de Fondul "Transilvania", la care un titlu de participare a ajuns la valoarea de 18.800 lei, avînd o creștere săptămînală de 1,48%, apropiată de creșterea anterioară, de 1,4%. Fondul Român de Investiții (FRI), administrat de CIRO, anunță, de asemenea, o creștere similară cu cea din săptămîna precedentă (1,37%), cu precizarea că valoarea unui titlu de participare de tip B a înregistrat această creștere în intervalul 21-28 martie a.c., ajungînd la valoarea de 88.455 lei. Surpriza topului din această săptămînă este dată de creșterea, destul de mică, a unității de fond, la Fondul Național de Investiții (FNI) - de numai 1,16% -, comparativ cu creșterile precedente - de 3,11% sau 3,53%. **(M.M.)**

Termenul de grație a expirat

Astăzi este ultima zi în care firmele pot achita restanțele la buget

■ *de mîine, 1 aprilie, Direcția Finanțelor poate trece la înștiințarea, somarea și, ulterior, la executarea silită a bunurilor din patrimoniul datornicilor* ■ *la Iași, volumul restanțelor la bugetul de stat se cifrează la circa 20 miliarde lei, iar la bugetul asigurărilor sociale - de aproximativ 40 miliarde lei* ■

Astăzi, 31 martie, expiră termenul pînă la care agenții economici cu restanțe din 1995 la bugetul de stat mai pot achita datoriile, beneficiind de reducerea majorărilor de întîrziere aferente. De mîine, 1 aprilie, Direcțiile Județene ale Finanțelor Publice pot trece la înștiințarea, somarea și, ulterior, la executarea silită a bunurilor din patrimoniul societăților, pentru recuperarea restanțelor la buget. Precizăm că Ordonanța de urgență nr. 2/1997, care modifică Ordonanța nr. 13/1996, stipulează faptul că majorările de întîrziere și penalizările acumulate de agenții economici pînă la 31 decembrie 1995 pentru neplata sumelor datorate la bugetul de stat, bugetele locale, bugetul asigurărilor sociale (neplătite pînă la 31 ianuarie 1996) se amînă la plată pînă la 31 martie 1997.

Din informațiile pe care le deținem, în județul Iași mai sînt de recuperat în momentul actual circa ***20 miliarde lei*** (din care cele 40 miliarde lei, cît erau la data emiterii Ordonanței nr.2) de la 20 de agenți economici ieșeni. Aceștia au datorii cuprinse între 500 milioane și 5 miliarde de lei. În ultimele două săptămîni ale acestei luni, la inițiativa Direcției Finanțelor au avut loc discuții între reprezentanții societăților restanțiere și Direcția Impozite și Taxe. Scopul acestor discuții a fost înlocuirea unor note de analiză a datoriilor restante. După cum ne-a precizat Gavril Popa, directorul Direcției Impozite și Taxe din cadrul DGFPCFS Iași, ***"o mare parte a societăților cu datorii nu pot plăti momentan toată suma datorată. Ei ne-au propus să nu începem executarea silită, ci să întocmim, de comun acord, un grafic de efectuare a plăților, conform căruia achitarea datoriilor să se facă pînă la termenul de 30 iunie. Nu s-au acordat nici un fel de înlesniri, deoarece pînă la 30 iunie datornicii vor trebui să plătească majorările de întîrziere".*** Menționăm că datornicii la bugetul asigurărilor sociale de stat riscă, la rîndul lor, executarea silită, în cazul în care nu achită cel tîrziu astăzi restanțele. De altfel, ministrul Muncii și Protecției Sociale, Alexandru Athanasiu, preciza în urmă cu aproape două săptămîni, că MMPS nu va mai aproba nici un fel de reeșalonare a datoriilor în cazul în care nu se plătesc la zi măcar debitele curente. Ministrul Alexandru Athanasiu a declarat atunci că în proiectul Legii bugetului pe anul 1997 se prevede că nu se va face plata chenzinei a doua pînă nu se va dovedi efectuarea plății CAS pe luna respectivă. În Iași, din informațiile oferite de conducerea Direcției Județene de Muncă și Protecție Socială, suma totală a datoriilor la plata asigurărilor sociale aparținînd societăților ieșene este de cîteva zeci de miliarde lei. **(M. MINUȚ)**

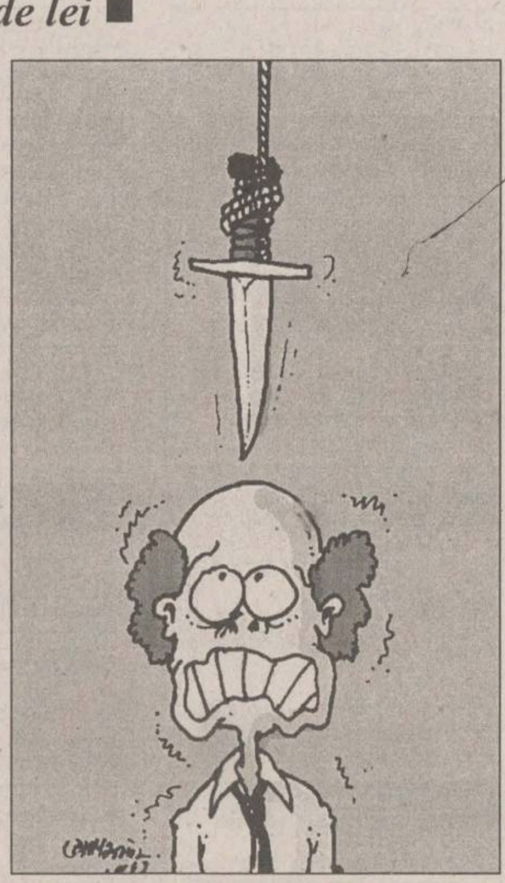

ȘTIRI ECONOMICE

O decizie a Adunării Generale a Actionarilor

Banca Internațională a Religiilor își majorează capitalul la 60 miliarde lei

Adunarea Generală a Actionarilor a Băncii Internaționale a Religiilor, desfășurată vineri, a hotărît majorarea capitalului social al băncii la 60 miliarde lei, informează Biroul de presă al BIR. Profitul cu care BIR a încheiat anul 1996 se ridică la 25,3 miliarde lei, la un capital efectiv vărsat la sfîrșitul anului trecut de 25 miliarde lei. AGA a desemnat, de asemenea, noul Consiliu de Administrație al băncii, în care au fost cooptați doi membri ai Sinodului Bisericii Ortodoxe Române: Înalt Prea Sfinția Sa acad. Nestor Vornicescu - Mitropolitul Olteniei și Prea Sfința Sa Nifon - Episcopul Călărașilor și al Sloboziei. În cadrul Consiliului au fost menținuți membri ce reprezintă diferite societăți comerciale din Arabia Saudită, Liechtenstein, Germania, Emiratele Arabe Unite, Camerun.

De la 1 aprilie

Societățile cu participare de capital străin de pînă la 10.000 USD vor ieși din evidența ARD

Începînd cu 1 aprilie, Agenția Română de Dezvoltare (ARD) nu va mai lua în evidență și nu va mai aviza cererile de investiții referitoare la modificarea actelor constitutive ale societăților comerciale la care participarea de capital a investitorilor străini este sub 10.000 USD, se stipulează într Ordinul nr.25/14 martie 1997, emis de președintele ARD, Andrei Dimitriu. Modificările actelor constitutive ale societăților respective pot viza schimbări de sediu, majorări sau diminuări de capital, schimbarea structurii acționariatului. Singura excepție o reprezintă retragerea investitorului străin din societate, pentru care este necesară confirmarea ARD, în scopul radierii din baza de date și al returnării certificatului de investitor. Începînd cu 1 aprilie 1997, baza de date aferentă acestor investitori se clasează, iar în evidențele statistice ale ARD vor fi incluși numai investitorii străini a căror investiție este de minimum 10.000 USD pe fiecare investitor.

La ședința de vineri

Executivul a aprobat noul Cod Vamal

Noul Cod Vamal a fost aprobat, vineri, de către Executiv. Conținutul Codului Vamal ce face obiectul unui Proiect de Lege depus în Parlament este similar, în proporție de 90%, cu cel al Pieței Comune, a declarat vineri, Nini Săpunaru, director al Direcției Vămilor. Prin noul Cod Vamal se definește noțiunea de fraudă vamală, conform căreia introducerea de mărfuri cu acte false în ceea ce privește atît cantitatea, cît și valoarea, se pedepsește cu închisoarea. Săpunaru a spus că, în prezent, se elaborează Regulamentul Vamal și Statutul Lucrătorului Vamal, încheindu-se, astfel, reforma în sistemul vamal românesc.

În luna ianuarie

Cifra de afaceri a firmelor de comerț cu amănuntul a scăzut cu 15%

Cifra de afaceri realizată, în luna ianuarie, de întreprinderile cu activitate principală de comerț cu amănuntul, a înregistrat, în prețuri comparabile, o scădere cu 15% față de aceeași perioadă din anul trecut, informează Comisia Națională pentru Statistică (CNS). Au fost consemnate scăderi atît la produsele alimentare, băuturi și tutun (-15,9%), cît și la produse nealimentare (- 14,6%). Reduceri importante se constată în comerțul cu amănuntul de fructe și legume, produse lactate și ouă, carne și produse din carne, produse din tutun, precum și la comerțul cu autovehicule, piese și accesorii auto, articole de fierărie, vopsitorie și cărți, jurnale și papetărie. Ponderea sectorului privat a fost de 71% în total, diminuîndu-se cu 72,8% față de ianuarie 1996.

Săptămîna trecută

Piața extrabursieră RASDAQ a avut o performanță mai bună decît Bursa de Valori București

Piața extrabursieră RASDAQ a avut în săptămîna 23-27 martie, o performanță mai bună decît Bursa de Valori București, se arată într-un comunicat transmis agenției MEDIAFAX de Societatea de Valori Mobiliare Vanguard.

Indexul VAB-RA, care urmărește capitalizarea pieței RASDAQ a crescut la 1924.9 puncte, cu 7.4% mai mult decît la sfîrșitul săptămînii precedente iar valoarea tanzațiilor a crescut la 21 miliarde lei de la 15,7 în săptămîna anterioară. În același timp indicele VAB-BX, care urmărește capitalizarea Bursei de Valori București, a crescut cu 4,7%, la 494,8 puncte, iar valoarea tranzactiilor a crescut la 8,3 miliarde lei de la 5,9 în săptămîna anterioară.

Pe RASDAQ, suma capitalizării societăților care au înregistrat tranzacții (produsul dintr enumărul d eacțiuni emise de companii și prețul mediu pe piața din ziua respectivă), de la debutul pieței a depășit cu puțin suma de 5.000 miliarde lei. Din cele 723 companii tranzacționate (în creștere față de săptămîna trecută cînd s-au tranzacționat 695), în săptămîna aceasta, 311 au înregistrat creșteri de preț, 222 companii au încheiat săptămîna cu aceleași prețuri medii și 190 au scăzut. Pe BVB au crescut prețurile a 13 acțiuni, 9 au scăzut, 3 au încheiat săptămîna cu acelasi preț mediu iar o societate nu s-a tranzacționat. Indicele VAB-General a crescut, în această perioadă, cu 6,9 procente, atingînd un maxim al anului de 665 puncte. Menționăm că indicele VAB-General a pornit de la 1.000 puncte în 21 Noiembrie 1995, a urmărit pînă la 21 noiembrie 1996 doar societățile cotate la Bursa de Valori București și, cu începere de la această dată urmărește și capitalizarea societăților tranzacționate pe piața extrabursieră RASDAQ. Capitalizarea totală a pieței românești de capital a depășit 6000 miliarde lei, adică peste 2,5% din PIB, iar valoarea tranzacțiilor a depășit 250 miliarde lei în primele trei luni ale anului.

Pentru încălcarea legislației privind valorile mobiliare

"Romfin" București și "Broker" Cluj au fost sancționate de CNVM

Comisia Națională a Valorilor Mobiliare a sancționat, în ședința de marți, 25 martie, două societăți de valori mobiliare pentru încălcarea legislației privind valorile mobiliare. A fost sancționată societatea Romfin București cu "avertisment publicat" pentru ***intermedierea de acțiuni ale SC Automobile Dacia SA Colibași de către sucursala Arad a Romfin, în condițiile în care societatea emitentă nu este cotată la BVB și nici pe RASDAQ.*** Sucursala Arad a Romfin București a fost sancționată cu ***suspendarea activității pe o perioadă de 30 de zile,*** iar toate tranzacțiile efectuate de sucursala Arad a Romfin cu acțiuni Automobile Dacia au fost declarate nule. A fost sancționată cu "avertisment publicat" societatea Broker Cluj-Napoca, pentru încălcarea art. 39 alin. 1 din Legea nr. 52/1994 privind valorile mobiliare și bursele de valori și art. 1 și 6 din Regulamentul nr. 4/1996 privind autorizarea temporară a agenților de valori mobiliare pentru vînzarea acțiunilor dobîndite în urma procesului de privatizare în masă. Aceeași sancțiune a primit și Constantin Maria, șef filială Ploiești a societății Broker.

Ștefan Boboc,
președintele CNVM

Țara	1997	1996	1995
Statele Unite	1	1	1
Singapore	2	2	2
Hong Kong	3	3	3
Finlanda	4	15	18
Olanda	5	7	8
Norvegia	6	6	10
Danemarca	7	5	7
Elveția	8	9	5
Canada	9	12	13
Noua Zeelandă	10	11	9
Japonia	11	4	4
Marea Britanie	12	19	15

SUA continuă să conducă în clasamentul mondial al competitivității economice

Statele Unite continuă să se situeze pe primul loc în lume în ceea ce privește competitivitatea economică, se arată într-un studiu publicat în ultimul număr al publicației The Economist.

Pe locurile următoare se află Singapore și Hong Kong, ambele teritorii păstrîndu-și poziția deținută în anul precedent. Locul patru în clasamentul pe 1997 este deținut de Finlanda, care realizează astfel un spectaculos salt de la locul 15, pe care se afla în 1996.

Una din marile surprize ale clasamentului o constituie "căderea" Japoniei pe poziția a 11-a, după ce, în 1995 și 1996 ocupase locul patru. În timp ce Franța și-a menținut locul 20, de anul trecut, Germania și Italia au scăzut, ajungînd pe locurile 14, respectiv 35. La coada clasamentului pe 1997 se află Rusia, economia acestei țări fiind considerată mai puțin competitivă decît cea a Africii de Sud.

În tabelul alăturat este prezentat clasamentul primelor 12 țări din lume după competitivitatea economică în 1997 și pozițiile deținute în clasamentele pe 1996 și 1995.

NOILE DOBÎNZI ANUALE ACORDATE DE BĂNCILE COMERCIALE LA DEPOZITELE LA TERMEN, ÎN LEI

	La vedere	1 lună	3 luni	6 luni	9 luni	1 an	Suma minimă (lei)	Data intrării în vigoare
	(procente)							
Persoane fizice								
BCR	25	120	125	112	113	115	100.000-3.000.000	5.03
BRD	20	131	157	158	159	160	100.000-500.000	24.02
BANKCOOP	25	132	134	134	134	136	200.000	4.03
BANCOREX	40	150	130	100	100	100	1.000.000	24.02
BANC POST	30	105	115	115	120	120	100.000	1.03
B. AGRICOLĂ	22	135	136	137	138	139	200.000	4.03
B. ROMÂNEASCĂ	30	140	150	155	135	125	500.000	25.03
CEC	18	-	-	-	-	105	100.000	1.03
Banca Ion Țiriac	25	120	125	130	100	100	500.000	26.02
Banca București	25	130	125	100	100	100	1.000.000	10.03
Banca Internaționala a Religiilor	25	130	130	130	130	135	100.000	
Persoane juridice								
BCR	25	90	91	92	93	97	25.000.000	5.03
BRD	20	70	72	73	74	75	500.000	25.02
BANKCOOP	25	96	98	98	99	101	2.000.000	4.03
BANCOREX	40	120	130	100	100	100	5.000.000	24.02
BANC POST	22	65	65	65	-	65	500.000	20.02
B. AGRICOLĂ	22	80	82	83	84	85	10.000.000	4.04
B. ROMÂNEASCĂ	30	140	150	155	135	125	15.000.000	25.03
CEC	15	-	-	-	-	35		1.02
Banca Ion Țiriac	20	120	-	130	100	100	5.000.000	26.02
Banca București	25	130	125	100	100	100	1.000.000	10.03
Banca Internaționala a Religiilor	23	110	110	112	115	120	15.000.000	

FONDURI DE INVESTIȚII

Valoarea la zi a unităților de investiție:

FMOA - SAFI: (31.03 - 06.04.1997)	20.949 lei - valoare unică	↗
CREDIT FOND: (31.03 - 06.04.1997)	8.634 lei	↗
FRI: (28.02.1997)	29.485 lei - tip A 88.455 lei - tip B	↗
ARDAF: (31.03.1997)	17.150 lei	↗
FNI: (31.03 - 06.04.1997)	33.875 lei	↗
Fondul Transilvania: (31.03 - 06.04.1997)	18.800 lei	↗

CURSUL VALUTAR PENTRU 28.03.1997

BĂNCI	Dolar SUA		Marcă germană	
	C	V	C	V
BCR (tel. 230500)	6700	7416	3926	4224
BRD (tel. 211340)	6700	7416	3766	4354
BANKCOOP (tel. 211246)	6500	7000	3600	4100
Banca Agricolă (tel. 215965)	6500	7100	3800	4225
BCIȚ (tel. 211740)	6500	7150	3750	4260
Casele de schimb valutar	**Dolar SUA**		**Marcă germană**	
	C	V	C	V
Olimp (tel. 215524)	6720	6850	3800	3900
ACR (tel. 112345)	6650	6900	3900	4050
Nasty Change (tel. 211800/29)	6650	6800	3750	3925
TAROM (tel. 115309)	6750	6850	3700	3900
International Exchange Hygeco (112035)				
Cursurile pieței valutare	**Dolar SUA**		**Marcă germană**	
	7011		4186	

PIAȚA DE CAPITAL RASDAQ
DATE SINTETICE PENTRU 28.03.1997

Societatea	Volum Tranz.	Preț mediu	Preț închidere	Valoarea tranzacțiilor
ABROM	703	3300	3300	2319900
ALCOR BOTOSANI -	2247	800.89	810	1799610
ARO	39	3000	3000	117000
ARPECHIM PITESTI	7681	9600	9600	73737600
AUTOMOBILE CRAIOVA -	273	4200	4200	1146600
AVICOLA BACAU	117	1500	1500	175500
AVICOLA MIROSLAVA	273	1371.42	1200	374400
BRAICONF - BR	1401	744.77	710	1043430
CAROM ONESTI	195	4000	4000	780000
COMCEREAL - IASI	507	2223.07	2200	1127100
CHIMCOMPLEX BORZESTI	195	6700	6700	1306500
COMCEREAL BACAU	11762	161.53	170	1899980
SIDEX	10601	4942.25	4900	52392800
CF MOLDOVA	6917	173.99	180	1203490
DANUBIANA ROMAN	7806	290.03	290	2264010
DOSOFTEI - IS	6711	140	140	939540
FIBREX	705	2500	2500	1762500
F.E.P.A.	139	3315.82	3100	460900
FRIGOCARNE - IS	1716	80	80	137280
GRAND TG.MURES - MS	118	6500	6500	767000
IAR BRASOV	714	23061.48	23100	16465900
IMEP - PITESTI	31824	594.04	600	18904850
LACTIS	11976	223	230	2670760
LETEA - BC	315	5137.46	5100	1618300
MOLDOCIM	24532	13763.89	13800	337655800
MOLDOFOREST - IS	39	2500	2500	97500
PECO IASI - IS	842	400	400	336800
PERLA MOLDOVEI SLANIC	40	2100	2100	84000
PETROBRAZI	3756	5002.71	5000	18790200
POIANA BRASOV	761828	1137.52	1100	866597690
PETROMIDIA	2248	5701.95	5600	12818000
RAFINARIA ASTRA ROMAN	52150	595.81	590	31071860
RAFO	278	2457.55	2500	683200
ROMCIM BUCURESTI - BU	36802	38236.79	38500	1407190400
RULMENTI VASLUI	729	4268.58	4700	3111800
STIPO DOROHOI	39	1800	1800	70200
TEHNOTON - IS	13736	207.64	210	2852240
TEPRO - IASI	78	3600	3600	280800
TRANSMIXT	7728	150	150	1159200
VASCOVIN	24667	210	210	5180070

50% REDUCERE pentru pensionari, studenți, elevi și șomeri

Ziarul care stă de vorbă cu oamenii!
Monitorul

! MICA PUBLICITATE

CENTRE DE PRELUARE A ANUNȚURILOR DE MICĂ PUBLICITATE

CENTRU RODIPET - DIMITROV RODIPET - JUNIMEA MATERNA
TĂTĂRAȘI FLORA **PĂCURARI** ARIO
PODUL DE PIATRĂ C.M.V. **GARĂ** INTERPRESS

ARIO

Comercializează:
- covoare, mochete, festonat covoare și mochete
- confecții blană și piele naturală
- îmbrăcăminte
- stofe, mobilă și perdele

Produse de calitate cu plata în rate!

Program: luni 10.00-20.00; marți-sîmbătă 8.00-20.00; duminică închis
Bd. Păcurari 142, bl. 585, tel. 032/163928

FLORA - COMPLEX ALIMENTAR

Oferă:
- carne, preparate din carne
- lactate, specialități, dulciuri
- pîine, produse de panificație
- băuturi alcoolice

Cele mai mici prețuri! Calitate garantată!

Program: luni-vineri 6.00-20.00; sîmbătă 7.00-15.30; duminică 8.00-14.00
Str. Vasile Lupu nr. 110, tel. 032/175094

INTERPRESS - DIFUZOR DE PRESĂ

vinde:
- ziare locale
- ziare centrale
- reviste
- integrame

La noi găsiți orice ziar!

Program: non-stop
Gara de Nord - Iași

C.M.V. - SUPERMARKET

Oferă:
- produse alimentare, dulciuri, băuturi alcoolice
- cosmetice
- gresie, faianță, instalații sanitare

Bun gust și calitate la prețuri atractive!

Program: luni-vineri 6.00-21.00; sîmbătă 7.00-21.00; duminică 8.00-13.00
Complex Podu de Piatră, tel. 032/135598

ELGINA - Alexandru cel Bun

Oferă:
- pîine, făină, produse de panificație
- zahăr, ulei, ouă, produse de băcănie
- produse pentru curățat și de uz casnic
- frigidere

Prețuri minime!

Program: luni-vineri 7.00-20.00; sîmbătă 7.00-14.00; duminică 8.00-14.00
Bd. Al. cel Bun nr. 44, tel. 032/152070

IMOBILIARE

VÎNZĂRI
APARTAMENTE

1 cameră

■ **Apartament o cameră, Podu Roș, toate facilitățile. Telefon 212026. (368031)**

■ Apartament cu o cameră, balcon închis, uși brad, telefon, et. 3/4, zona Alexandru, lîngă Poștă. Preț 35 milioane lei, negociabil. Telefon 126302. (368644)

■ Apartament o cameră, conf. I, cartier Păcurari, preț negociabil. Telefon 172081. (368859)

■ Apartament cu o cameră, nou, conf. I, zona Club 20, et. 6/8, cu drept de habitație 2 luni, Moara de Foc. Telefon 250273. (368770)

■ Apartament cu o cameră, nou, conf. I, Nicolina, et. 6/8, parchet, balcon. Telefon 250273. (368770)

2 camere

■ **Apartament 2 camere, zona T. Vladimirescu. Telefon 210295, după orele 18,00.**

■ Apartament 2 camere, parter, semidecomandat, zona Podul de Piatră, preț 45 milioane lei. Telefon 119964. (368196)

■ Apartament 2 camere, decomandat, parter, cu îmbunătățiri, zonă centrală. Telefon 031/614962 - Dorohoi. (3733)

■ **Apartament 2 camere, conf. I, et. 3/4, preț 45 milioane lei, Bularga. Telefon 138824; 130829. (368231)**

■ Apartament 2 camere, zona Zimbru, bine întreținut, preț negociabil la fața locului. Relații: str. Sarmizegetusa nr. 12, bl. Q1, sc. C, et. 3, ap. 4. (368424)

Apartament 2 camere Canta

Apartament 2 camere, decomandat, et. 4/4, Canta. Preț 35 milioane lei. Telefon 018615286, după orele 18,00.

■ Apartament 2 camere, conf. I, et. 3, Tătărași și apartament 3 camere, parter, Grădinari. Telefon 270352. (368880)

■ Apartament 2 camere, zona deal sau schimb cu garsonieră. Relații la telefon 762879.

■ Apartament 2 camere, decomandat, îmbunătățiri, zona Gării Vaslui. Telefon 035/328155. (736128)

3 camere

■ Apartament 3 camere, decomandat, Canta, et. 1, îmbunătățiri, preț 60 milioane lei, negociabil. Telefon 160721.

■ **Apartament 3 camere, balcon, beci, telecablu, bine întreținut, preț 55 milioane lei, negociabil. Relații: b-dul Alexandru cel Bun nr. 41, bl. F1, sc. C, ap. 2 (lîngă Secția de Poliție din "Alexandru") sau telefon 158636. (368437)**

■ **Apartament 3 camere, zonă centrală, et. 2, pereți dubli, 102 mp, 2 holuri, 2 băi, 2 balcoane, preț 10.000 USD. Telefon 031/612418 - Dorohoi. (3749)**

■ Apartament 3 camere, decomandat, 80 mp, conf. I, zona Bazar. Telefon 222857. (694019)

■ Apartament 3 camere, semidecomandat, et. 3, zona Zimbru, preț 43 milioane lei, negociabil. Telefon 163624. (368429)

■ **Apartament 3 camere, zona Păcurari, et. 2, preț negociabil. Telefon 164245. (368784)**

4 camere

■ **Apartament 4 camere, conf. I, et. 2/4, zona Podu Roș-Țesătura. Telefon 133283, orele 16,00-20,00.**

■ **Apartament 4 camere, et. 1, conf. I, îmbunătățit, bdul Cantemir, preț 110 milioane lei, negociabil. Telefon 140152, după orele 18,00. (368507)**

■ Apartament 4 camere, cartier Dacia. Telefon 164948 - familia Cupeț Ioan. (917740)

CUMPĂRĂRI
APARTAMENTE

■ Cumpăr casă 3-4 camere, cu încălzire centrală și gaz, zonele: Copou, Centru, "Cantemir". Telefon 232741. (368809)

VÎNZĂRI
CASE

■ Casă ultracentral - Brăila, gaze, încălzire centrală, 380 V, 430 mp teren, ideală pentru sedii firmă, spațiu producție sau locuit. Preț 200 milioane lei, negociabil. Telefon 233160. (368737)

■ **(schimb cu apartament plus diferență) Casă nouă, cu grădină, la stradă, în Holboca. Relații la telefon 141084 (între orele 8,30-13,00) - fam. Apetrei Viorel - Holboca. (368621)**

■ Casă, grădină, curte, cu toate utilitățile, proprietate personală, în Pașcani, str. Camil Petrescu. Relații la telefon 762359, după orele 17,00.

■ Casă în construcție, str. Aurel Vlaicu 56. Telefon 114330. (368652)

■ Casă și grădină cu vie pe rod, în sat Breazu, comuna Rediu, Iași - familia Miru Constantin.

■ (schimb) Casă cu 3 camere, bucătărie, hol, grajd cu 3 camere, grădină - 1.400 mp cu vie și livadă, în comuna Voinești, sat Slobozia, cu apartament 1-2 camere. Relații la telefon 222715 - familia Samson.

■ **Casă pentru demolare și materiale de construcție, preț foarte convenabil. Telefon 154660. (368953)**

■ **Casă cu teren 1.600 mp, în Moșna-Iași. Preț 12 milioane lei, negociabil. Telefon 152502. (368768)**

■ Casă tip vilă, 4 camere, str. M. Basarab 1. Telefon 031/616141 - Dorohoi. (4403)

■ **Vilă nouă, Copou (Sărărie), 300 mp construiți, demisol, parter, etaj, 6 camere plus dependințe diverse, centrală proprie, gaz metan, toate facilitățile, amplasată pe teren 2.000 mp. Relații la telefon 214577. (368989)**

■ **Casă, grădină 56 ari, multiple avantaje, comuna Căușeni, jud. Botoșani. Telefon 139886.**

■ **Casă locuibilă, cu teren, în comuna Dobrovăț și teren construcție 3600 mp. Informații la familia Secrieru Ion. Telefon 216032. (694256)**

SPAȚII COMERCIALE

Vînzări

■ **Spațiu comercial 45 mp în strada N. Iorga 7 - Pașcani. Relații la telefon 764425. (368743)**

■ **Spațiu comercial situat în complexul comercial Podul de Piatră, cu vad bun, 130 mp. Telefon 251919, între orele 17,00-22,00. (694201)**

■ Spațiu comercial, suprafața 17 mp, în stare de funcționare, preț negociabil. Telefon 116321. (368967)

■ Spațiu pentru depozit en-gros, Pașcani, str. Ceferiștilor nr. 1. Telefon 762285. (368919)

Oferte

■ Închiriez teren pentru spațiu comercial. Telefon 177194. (369301)

■ **Spațiu comercial 70 mp, în Copou, str. Lascăr Catargi nr. 50. Telefon 114360, orele 8,00-12,00.**

■ Spațiu 200 mp, ultracentral (pentru depozit, birouri, spațiu comercial). Telefon 213047. (369161)

■ Închiriez 2 spații comerciale, pe o perioadă de la 1 la 3 ani, cu 300.000 lei/lună. Telefon 143678. (694024)

■ Ofer spațiu 100 mp pentru birouri sau prestări servicii. Telefon 122342. (694040)

Cereri

■ Caut spațiu pentru en gros. Telefon 164303. (369369)

ÎNCHIRIERI
APARTAMENTE
OFERTE

■ **Închiriez unui student sau salariat, cameră mobilată, pe durată determinată. Telefon 156366.**

■ Primesc în gazdă 1-2 eleve, cameră decomandată, în Alexandru cel Bun. Telefon 157213. (369490)

■ Ofer spre închiriere apartament 2-3 camere în Podul de Fier. Telefon 112762. (368639)

■ Primesc două fete în gazdă, în cartierul "Alexandru", zona Minerva. Telefon 165868. (368804)

■ Apartament 3 camere, decomandat, parter, zona Țigarete, caut eventual societate sau birouri. Telefon 213017. (368863)

■ Cameră decomandată, mobilată, acces baie, bucătărie, frigider, aragaz, telefon. Sunati. Telefon 121859. (369450)

■ Apartament 3 camere, parter, Grădinari. Telefon 270352.

■ Închiriez în Pașcani 1-3 camere, bucătărie, telefon, la casă cu curte. Telefon 135892, după orele 19,00. (368585)

■ Ofer cu chirie apartament 3 camere, lîngă Grădina Botanică. Telefon 219039, după ora 20,00.

■ Apartament 2 camere, str. Decebal, plata anticipat pe 6 luni. Telefon 232223. (368887)

ÎNCHIRIERI
APARTAMENTE
CERERI

Închiriez garsonieră

Caut spre închiriere garsonieră (preferabil zona Tătărași). Ofer maximum 150.000 lei. Relații la telefon 271333 - int. 121.

■ Caut garsonieră semimobilată. Ofer maximum 200.000-250.000 lei. Telefon 143297. (694023)

VÎNZĂRI
TERENURI

■ 0,25 ha - livadă ciresi tineri, pe rod, la intrare în satul Osoi, la stradă, lîngă stație autobuz, cu posibilitate energie electrică, apă, construcție casă, grădinărie. Telefon 259510. (368632)

■ Teren agricol între Ciric si Aeroport - 1,76 ha. Telefon 176544. (368329)

■ Teren construcții, litoral, stațiunea Costinesti, în BTT, 25 mp. Telefon 032/131805. (369116)

■ Teren construcții, litoral, stațiunea Costinesti, 1.500 mp. Telefon 032/131805. (369116)

■ **Teren în sat Pietrărie - 6.300 mp, facilități, apă și energie electrică. Telefon 163725. (369179)**

■ **Teren construibil - 400 mp, lîngă "Doi Băieți" (terenul cu brazi). Telefon 177194. (368230)**

■ 2.500 mp livadă, în satul Pietrăria, 500 mp în comuna Bîrnova, la Bădărău. Telefon 174209. (367746)

■ Teren 2.000 mp intravilan, construibil, proprietate personală, în Pascani. Telefon 762359, după orele 17,00.

■ Teren 3 ha, la șosea, în sat Chicerea. Telefon 179784. (368319)

■ **2.500 mp teren construcții, plus vie nobilă, în zona Bucium, ferma "Doi Peri". Relații la telefon 124191, după orele 20,00. (368726)**

■ **4.700 mp pămînt, ca loc de casă, în Dancu. Telefon 141084, orele 8,30-13,00. (368621)**

■ Urgent, teren intravilan, 1.600 mp, la 16 km de Iasi, în Osoi. Preț 5.000/mp, negociabil. Telefon 139445. Terenul are 40 m deschidere la șosea principală, asfaltată. (368744)

■ **Teren situat la intersectia județelor Neamț, Bacău, Suceava și Iași, ideal pentru PECO sau Motel. Preț 11.000 lei/mp, negociabil. Telefon 172306. (368658)**

■ 537 mp teren, cu fundația turnată, în stațiunea Durău. Telefon 114330. (368652).

■ Teren 1.000 mp, în șoseaua Ștefan cel Mare și Sfînt, lîngă "Hanul Vînători", construibil, pentru vilă, depozit etc., facilități: energie electrică, apă curentă. Preț negociabil 40.000 lei/mp. Telefon 032/136519. (368687)

■ Teren 852 mp si 1.500 mp, zona CUG. Relații la telefon 114868. (368690)

■ Teren 2,5 ha, tarlaua Budăi, cu titlu și fîntînă, neparcelat. Telefon 129457. (368922)

■ (închiriez) Teren central, cu apă, canalizare, curent și spațiu construit (30 mp). Telefon 162834. (368914)

■ Loc casă, Ion Creangă nr. 83 B - familia Carp. (368852)

■ **2.400 mp teren intravilan, Uricani, cu 1.000 mp vie, loc pentru casă, fîntînă, energie electrică, zonă pitorească; lîngă pădure. Telefon 146205. (368765)**

■ **Teren de la 500 pînă la 4.000 mp, parcelat sau total, în sat Breazu, la 1 km de Iași, 150 m de șoseaua principală, facilități: apă, curent. Preț 3.000 lei/mp - fam. Catrinescu Ion. (368834)**

TEREN COPOU

300 mp, poziție excepțională, toate facilitățile, preț 70 USD/mp, telefon 142872. (368864)

■ **Teren Copou (Sărărie), 600 mp, cu 20 m deschidere stradă, toate facilitățile. Relații la telefon 214577. (368989)**

■ În comuna Grajduri - pămînt, casă, vie, la asfalt. Telefon 110697; 216762. (368988)

■ **Livadă în Pietrărie, intravilan, acces la șosea 60 m, posibilitate construcție a 5 cabane, total teren 5.000 mp. Informații la telefon 069/815810. (694001)**

■ Teren 1.500 mp cu pomi fructiferi, apă, magazie și unele materiale de construcție, acces din B-dul C.A. Rosetti, str. Calea Sîmbetei nr. 4, preț 80.000 lei/mp. Telefon 114742; 230261. (694009)

■ **Teren central, cu vad foarte mare, 250 mp, cu deschidere la stradă 27 m, pe Bulevardul Nicolae Iorga, la 30 m de Peco nou. Preț fix 45 milioane lei. Telefon 163713, între orele 16,00-21,00. (694252)**

■ 612 mp teren plus căsuță bătrînească, în Roman. Telefon 140830 sau 132331. (368812)

■ Pămînt 5000 mp total cu intravilan Breazu, livadă șosea pe la poartă, rețea curent, telefon, apă Timisesti, cu apometru german, nou. Preț negociabil. Telefon 114541 - fam. Cârdei Constantin.

CUMPĂRĂRI

■ **Teren intravilan, Iași, 4.000 mp, cu utilități. Telefon 250559. (369374)**

SCHIMBURI
APARTAMENTE

■ **Apartament 2 camere, semidecomandat, cu anexe și îmbunătățiri, conf. I, proprietate 1968 București, Militari, stația Uverturii, et. 3/9, scară centrală, cu similar Iași, zonă asemănătoare Lascăr Catargi sau bloc, eventual curte, exclus lemne. Seriozitate. Fără intermediari. Telefon 032/131881, după orele 16,00; 01/7716663.**

■ Apartament 2 camere, cu garsonieră. Telefon 136007, după orele 16,00. (369450)

■ Schimb cu apartament 3-4 camere sau vînd, construcție 80 mp, la șosea, cu rețea trifazică 20 kw, compusă din moară porumb capacitate 400 kg/h, moară grîu capacitate 200 kg/h, moară cu ciocănele, tocătoare coceni, magazin - situate pe 700 mp, teren cu 150 butuci vie, localitatea Slobozia, comuna Voinești. Telefon 117126.

■ Apartament 2 camere, decomandat, zonă semicentrală, Piatra Neamț, cu similar Iași. Telefon 032/167681. (368689).

■ **Apartament 2 camere, în Tătărași, și auto, cu casă locuibilă. Telefon 170809 sau 177313. (368833)**

■ Apartament 2 camere, situat vizavi de Berăria "Zimbru", et. 2, cu apartament 3-4 camere, exclus parter și ultimul etaj. Telefon 113751. (368475)

■ Apartament amenajat pentru magazin (în prezent în funcțiune), cu vad format, în cartierul Nicolina I, cu apartament 2-3 camere, în zonă bună și diferență negociabilă. Telefon 162834. (368914)

■ Apartament proprietate, 3 camere, semidecomandate, telefon, telecablu, cu apartament 2 camere, zonele Alexandru cel Bun, Șos. Națională, Țigarete, Mircea sau Dacia. Diferența pentru o cameră o stabilim la fața locului. Telefon 166566. (368430)

■ **Apartament 3 camere, conf. I, et. 2 - Roman, cu apartament Iași. Relații la telefon 032/134406; 033/722766.**

■ Hîrlău - apartament 3 camere, decomandat, et. 1, conf. I și teren arabil în apropiere, cu locuință în Iasi, negociabil. Telefon 720325. (368785)

■ **Apartament 3 camere, et. 4, Păcurari, cu apartament 2 camere plus diferență. Telefon 162876.**

■ Apartament 3 camere, zona Gării I5 cu apartament 2 camere, parter sau etaj 1, aceeași zonă. Telefon 144931.

Diverse

■ **Casă bătrînească, cu 400 mp, cu apartament 2 camere, et. 1-2, conf. I + diferență, str. Hatman Șendrea nr. 11 (lîngă Băile Nicolina). (369481)**

■ **Moară MG 350, cu apartament 3-4 camere. Telefon 122342. (69040)**

■ **(vînd) cu autoturism, 1000 mp teren (livadă-cireșți) în comuna Bîrnova, facilitățil multiple, preț avantajos. Telefon 123108. (368985)**

Compania imobiliară CASTER

tranzacții imobiliare
(case, terenuri)

Telefon 216262

Intermediem vînzări, cumpărări, închirieri și schimburi de case, apartamente și terenuri. Înscrierea în baza de date și reclamă (presă și radio) gratuită. Ofertă actualizată permanent pe computer. Perfectarea actelor în regim de urgență. Pentru informații suplimentare sunați la telefon 032/216262, între orele 8,00-20,00, sîmbăta 9,00 - 14,00. Hotel Unirea, cam. 106.

VÎNZĂRI

IMOBILE

■ Garsonieră, Alexandru, balcon închis, parchet, et. 4, preț 27 milioane lei, negociabil. Telefon 216262.

■ Apartament o cameră, Podu Roș, lîngă Bazar, bloc nou, et. 7/8, decomandat, 40 mp, preț 52 milioane lei. Telefon 216262.

■ Apartament o cameră, Păcurari, la șosea, et. 6/8, 40 mp, parchet, 2 debarale, balcon închis, preț 38 milioane lei. Telefon 216262.

■ Apartament o cameră, Autogară - Duvana, et. 3/8, parchet, balcon închis, faianță si gresie la baie, preț 50 milioane lei. Telefon 216262.

■ Apartament o cameră, CUG, la șosea, et. 8/8, parchet, preț 35 milioane lei. Telefon 216262.

■ Apartament o cameră, CUG, la șosea, decomandat, parter înalt, parchet, preț 38 milioane lei. Telefon 216262.

■ Garsonieră, Centru, et. 3/3, bloc vechi, parchet, preț 42 milioane lei. Telefon 216262.

■ Apartament o cameră, Autogară - Duvana, et. 4/8, 37 mp, preț 55 milioane lei. Telefon 216262.

■ Apartament 2 camere, Tătărași, semidecomandat, et. 3/4, parchet, faianță si gresie, curat, preț 52 milioane lei. Telefon 216262.

■ Apartament 2 camere, Nicolina I, et. 2/4, 52 mp, preț 50 milioane lei. Telefon 216262.

■ Apartament 2 camere, Copou, et. 3/8, decomandat, 50 mp, preț 100 milioane lei, negociabil, telefon 216262.

■ Apartament 2 camere, Centru, str. C. Negri, et. 6/10, parchet, balcon închis, faianță în baie si bucătărie, preț 90 milioane lei, negociabil. Telefon 216262.

■ Apartament 2 camere, Moara de Foc, et. 7/8, 60 mp, 2 balcoane închise, faianță în baie si bucătărie, parchet, preț 65 milioane lei. Telefon 216262.

■ Apartament 3 camere, Alexandru, semidecomandat, et. 1/4, parchet, preț 42 milioane lei. Telefon 216262.

■ Apartament 3 camere, Nicolina, et. 3/4, prima stație, decomandat, 2 băi, preț 65 milioane lei. Telefon 216262.

■ Apartament 3 camere, Nicolina II, decomandat, 72 mp, et. 4/4, cu uscător deasupra, 2 băi, 2 balcoane, parchet, faianță în băi și bucătărie, preț 60 milioane lei. Telefon 216262.

■ Apartament 3 camere, Lunca Cetățuii, parter, decomandat, 75 mp, parchet, faianță și gresie în băi, preț 40 milioane lei. Telefon 216262.

■ Apartament 3 camere, Nicolina I, parter, decomandat, balcon închis, preț 65 milioane lei. Telefon 216262.

■ Apartament 4 camere, Centru, str. Ștefan cel Mare, et. 8/8, cu îmbunătățiri, preț 30.000 USD. Telefon 216262.

CUMPĂRĂRI

Compania imobiliară CASTER cumpără

Apartamente cu 1, 2, 3, 4 camere, indiferent de zonă si stare. Prețuri avantajoase, în funcție de zonă, amplasare și amenajări. Pentru informații suplimentare sunați la telefon 032/216262, orele 8,00-20,00, sîmbăta 9,00 - 14,00. Hotel Unirea, cam. 106.

1 cameră

■ Apartament o cameră, Tătărași, etaj intermediar, 30-35 milioane lei. Telefon 216262.

■ Apartament o cameră, Gară, Autogară, etaj intermediar, 50-60 milioane lei, în funcție de îmbunătățiri. Telefon 216262.

■ Apartament o cameră, Nicolina, Păcurari, etaj intermediar, cu îmbunătățiri, preț 40 milioane lei. Telefon 216262.

■ Apartament o cameră, Alexandru, etaje intermediare, preț 25 milioane lei. Telefon 216262.

2 camere

■ Apartament 2 camere, Păcurari, Canta, etaje intermediare, cu îmbunătățiri, preț 55-60 milioane lei. Telefon 216262.

■ Apartament 2 camere, Nicolina, la șosea, etaje intermediare, cu îmbunătățiri, preț 55-60 milioane lei. Telefon 216262.

■ Apartament 2 camere, Nicolina, la șosea, în prima sau a doua stație, la preț avantajos. Telefon 216262.

SPAȚII COMERCIALE

■ Vînd urgent spațiu comercial în Hîrlău, amenajat la parter, cu magazin alimentar cu dotările necesare, magazin la etaj și birou deasupra, în suprafață totală de 100 mp, preț 300 milioane lei, negociabil. Telefon 216262.

TERENURI

■ Vînd urgent teren, la șoseaua Iasi-Tomesti, între PROPAST si IVV, vizavi, în suprafață totală de 2000 mp, cu toate facilitățile, curent electric 220 si 380, apă curentă, canalizare, gaz metan, preț 3 USD/mp. Telefon 216262.

Agenţii imobiliare

Intermedieri vînzări, cumpărări, închirieri şi schimburi de case, apartamente şi terenuri.

Agenţie imobiliară
Stef
Str. Lăpuşneanu, nr. 16
(lîngă Policlinica Stomatologică)
Telefon:215933, 216749
216746

VÎNZĂRI

IMOBILE

1 cameră

- Apartament cu o cameră, conf. I, decomandat, parchet, et. 4/9, Păcurari, pret fix 40 milioane lei. Telefon 215933, 216749, 216746.
- Garsonieră, et. 1, lîngă depozit en-gros, conf. I, pret 30 milioane lei, fix. Telefon 215933, 216749, 216746.
- Apartament cu o cameră, mare, conf. II, decomandat, pret 25 milioane lei, Valea Lupului. Telefon 215933, 216749, 216746.
- Garsoniere Tătărasi, conf. I, parchet, 32-33-34 milioane lei.

3 camere

- Apartament 3 camere, Gară, conf. I, decomandat, parchet, faianţă, 2 băi, pret 120 milioane lei, negociabil. Telefon 215933, 216749, 216746.
- Apartament 3 camere, Tomesti, 60 mp, conf. I, decomandat, parchet, faianţă, pret 36 milioane lei. Telefon 215933, 216749, 216746.
- Apartament 3 camere, Dacia, 60 mp, conf. I, decomandat, faianţă, pret 53 milioane lei. Telefon 215933, 216749, 216746.
- Apartament 3 camere, Frumoasa, conf. I, decomandat, parchet, faianţă, pret 50 milioane lei. Telefon 215933, 216749, 216746.
- Apartament 3 camere, Podu Ros, 60 mp, et. 3/4, pret 68 milioane lei. Telefon 215933, 216749, 216746.
- Apartament 3 camere, Cantemir, 56 mp, semidecomandat, parchet, pret 65 milioane lei, negociabil. Telefon 215933, 216749, 216746.
- Apartament 3 camere, Galata, semidecomandat, 76 mp, et. 2/4, pret 55 milioane lei, negociabil. Telefon 215933, 216749, 216746.
- Apartament 3 camere, Centru Civic, 70 mp, conf. I, pret 28.000 USD, negociabil. Telefon 215933, 216749, 216746.
- Apartament 3 camere, vile Autogară, parchet, faianţă, deosebit, pret 25.000 USD. Telefon 215933, 216749, 216746.
- Apartament 3 camere, Tătărasi, decomandat, conf. I, 2 băi, pret 50 milioane lei, negociabil. Telefon 215933, 216749, 216746.
- Apartament 3 camere, Alexandru, et. 3/4, 58 mp, conf. II, pret 55 milioane lei, negociabil. Telefon 215933, 216749, 216746.

4 camere

- Apartament 4 camere, Podu Iloaie, conf. I, decomandat, parchet, pret 25 milioane lei, fix. Telefon 215933, 216749, 216746.
- Apartament 4 camere, Dacia, et. 2/4, decomandat, conf. I, pret 60 milioane lei, negociabil. Telefon 215933, 216749, 216746.
- Apartament 4 camere, Autogară, parchet, faianţă, gresie, conf. I, decomandat, pret 180 milioane lei, negociabil. Telefon 215933, 216749, 216746.
- Apartament 4 camere, Centru, et. 3/10, parchet, faianţă, pret 230 milioane lei, negociabil. Telefon 215933, 216749, 216746.
- Apartament 4 camere, Nicolina, conf. I, decomandat, pret 54 milioane lei, fix. Telefon 215933, 216749, 216746.

CASE-TERENURI

- Casă nouă, din cărămidă, 4 camere, Lunca Cetăţuii, pret 75 milioane lei, negociabil. Telefon 215933, 216749, 216746.
- Casă 3 camere, plus 250 mp, Podu Iloaiei, aproape de piaţă. Telefon 215933, 216749, 216746.
- Casă nouă, Sărărie, gaz metan, canalizare, pret 140 milioane lei. Telefon 215933, 216749, 216746.
- Teren Copou, 2750 mp, pret 60 USD/mp, negociabil, bun pentru casă. Telefon 215933, 216749, 216746.
- Teren sat Păun, 3300 mp, pret 10000 lei/mp, negociabil. Telefon 215933, 216749, 216746.
- Terenuri în Bucium, Nicolina, centru, Tătărasi, Copou, construcţii case. Telefon 215933, 216749, 216746.

ASTERIX
B-dul Independenţei 33, mezanin
(staţia de troleibuz Bucegi)
Telefon 216270

VÎNZĂRI

IMOBILE

1 cameră

- Garsonieră, conf. II, et. 4/4, Alexandru, liberă, pret 28 milioane lei, negociabil.
- Garsonieră, conf. I, et. 4/9, Tătărasi, pret 35 milioane lei, negociabil.
- Apartament o cameră, 45 mp, et. 2/4, mobilat, pret 7000 USD.
- Apartament o cameră, 37 mp, et. 4/4, liber, Nicolina, pret 35 milioane lei.
- Apartament o cameră, 40 mp, et. 4/8, Nicolina, pret 42 milioane lei.
- Apartament o cameră, 32 mp, et. 2/4, Nicolina, pret 37 milioane lei, negociabil.
- Apartament o cameră, 40 mp, et. 1, mobilat, Club 20, pret 45 milioane lei.
- Garsonieră, conf. III, cu baie, gaz, fără bucătărie, Bucium, pret 16 milioane lei.

2 camere

- Apartament 2 camere, conf. II, nedecomandat, cu balcon, et. 1, Ţesătura, pret 35 milioane lei.
- Apartament 2 camere, conf. I, decomandat, 54 mp, cu îmbunătăţiri, et. 2/10, Piaţa Voievozilor, pret 55 milioane lei, negociabil.
- Apartament 2 camere, conf. I, decomandat, 52 mp, parter cu balcon, Nicolina, pret 55 milioane lei, negociabil.
- Apartament 2 camere, conf. I, decomandat, 52 mp, et. 3, CUG, pret 52 milioane lei, negociabil.
- Apartament 2 camere, conf. I, decomandat, 54 mp, et. 3, Păcurari-Ario, pret 8200 USD, negociabil.
- Apartament 2 camere, conf. I, decomandat, 54 mp, parter, Zimbru, bloc nou, pret 45 milioane lei, negociabil.
- Apartament 2 camere, conf. I, decomandat, Cuza-Vodă, et. 2, pret 15000 USD, negociabil.

3 camere

- Apartament 3 camere, conf. I, decomandat, et. 4/8, Tigarete, bloc nou, pret 70 milioane lei, negociabil.
- Apartament 3 camere, conf. I, decomandat, et. 4/4, Nicolina, pret 60 milioane lei, negociabil.
- Apartament 3 camere, conf. I, decomandat, et. 3/8, Frumoasa, pret 65 milioane lei, negociabil.
- Apartament 3 camere, conf. I, decomandat, et. 4/6, Păcurari - Moto-Velo, pret 85 milioane lei, negociabil.
- Apartament 3 camere, conf. I, decomandat, et. 8/9, Nicolina, pret 80 milioane lei, negociabil.
- Apartament 3 camere, conf. I, decomandat, et. 6/8, Alexandru, bloc nou, pret 85 milioane lei, negociabil.
- Apartament 3 camere, conf. I, decomandat, et. 4/8, Păcurari (vizavi de Postă), pret 100 milioane lei, negociabil.
- Apartament 3 camere, conf. I, decomandat, parter înalt, V. Alecsandri, pentru sediu de firmă, pret 30.000 USD.

4 camere

- Apartament 4 camere, conf. I, decomandat, parter, Oancea, bloc nou, pret 110 milioane lei, negociabil.
- Apartament 4 camere, conf. I, semidecomandat, et. 4/8, Tigarete, bloc nou, pret 80 milioane lei, negociabil.
- Apartament 4 camere, conf. I, decomandat, et. 1, bd Poitiers, bloc nou, pret 65 milioane lei, negociabil.

AGENŢIE IMOBILIARĂ
MERIDIAN SERVICE
Casa Modei, et.1
Telefon 216401, 139116

VÎNZĂRI

IMOBILE

1 cameră

- Garsonieră, semidecomandată, et. 3/4, balcon închis, parchet, Alexandru, pret 28 milioane lei. Relaţii la Casa Modei, et. 1, program 9,00-19,00. Telefon 216401. Servicii de calitate!
- Apartament o cameră, decomandat, conf. I, et. 2/8, bloc nou, 42 mp, Nicolina, la stradă, pret 31 milioane lei. Relaţii la Casa Modei, et. 1, program 9,00-19,00. Telefon 216401. Servicii de calitate!
- Garsonieră, conf. I, decomandată, Podu Ros, et. 2/4, liberă, pret 31 milioane lei. Relaţii la Casa Modei, et. 1, program 9,00-19,00. Telefon 216401. Servicii de calitate!
- Garsonieră, conf. III, bine întreţinută, Podul de Piatră, pret 9,5 milioane lei. Relaţii la Casa Modei, et. 1, program 9,00-19,00. Telefon 216401. Servicii de calitate!
- Garsonieră, conf. I sporit, et. 4/9, Tătărasi, bine întreţinută, pret 33 milioane lei. Relaţii la Casa Modei, et. 1, program 9,00-19,00. Telefon 216401. Servicii de calitate!
- Apartament o cameră, decomandat, Tătărasi, bine întreţinut, eliberare imediată, pret 31,5 milioane lei. Relaţii la Casa Modei, et. 1, program 9,00-19,00. Telefon 216401. Servicii de calitate!
- Apartament cu o cameră, decomandat, conf. I, multiple îmbunătăţiri, parter, Centru, liber, pret 8500 USD. Relaţii la Casa Modei, et. 1, program 9,00-19,00. Telefon 216401. Servicii de calitate!
- Apartament o cameră, decomandat, conf. I, 2 balcoane, et. 5/8, nou, Gară, pret 53 milioane lei. Relaţii la Casa Modei, et. 1, program 9,00-19,00. Telefon 216401. Servicii de calitate!
- Garsonieră, conf. I, decomandat, et. 6/9, Cantemir, liberă, bine întreţinută, pret 29 milioane lei. Relaţii la Casa Modei, et. 1, program 9,00-19,00. Telefon 216401. Servicii de calitate!
- Apartament cu o cameră, decomandat, conf. I, parter, balcon închis, Nicolina, prima statie din Podu Ros, pret 27 milioane lei. Relaţii la Casa Modei, et. 1, program 9,00-19,00. Telefon 216401. Servicii de calitate!
- Apartament cu o cameră, decomandat, conf. I, et. 6/8, 42 mp, bloc nou, balcon 5 m, Nicolina, la stradă, pret 35 milioane lei. Relaţii la Casa Modei, et. 1, program 9,00-19,00. Telefon 216401. Servicii de calitate!
- Garsonieră, conf. III, baie cu dus, Alexandru, pret 14 milioane lei. Relaţii la Casa Modei, et. 1, program 9,00-19,00. Telefon 216401. Servicii de calitate!
- Apartament cu o cameră, decomandat, conf. I, 43 mp, et. 3/8, Oancea - Policlinica "Sf. Maria", pret 50 milioane lei. Relaţii la Casa Modei, et. 1, program 9,00-19,00. Telefon 216401. Servicii de calitate!
- Garsonieră, Tătărasi, pret 25 milioane lei. Relaţii la Casa Modei, et. 1, program 9,00-19,00. Telefon 216401. Servicii de calitate!
- Apartament cu o cameră, decomandat, 44 mp, et. 4/8, bloc nou, Duvana, pret 45 milioane lei. Relaţii la Casa Modei, et. 1, program 9,00-19,00. Telefon 216401. Servicii de calitate!

2 camere

- Apartament 2 camere, nedecomandat, et. 2/4, zona Alexandru, bine întreţinut. Pret 35 milioane lei. Relaţii la Casa Modei, et. 1, program 9,00-19,00. Telefon 216401. Servicii de calitate!
- Apartament 2 camere, semidecomandat, conf. I, zona Alexandru, et. 3/4, eliberare imediată, pret 34 milioane lei. Relaţii la Casa Modei, et. 1, program 9,00-19,00. Telefon 216401. Servicii de calitate!
- Apartament 2 camere, decomandat, et. 1/4, zona Mircea cel Bătrîn, pret 37 milioane lei. Relaţii la Casa Modei, et. 1, program 9,00-19,00. Telefon 216401. Servicii de calitate!
- Apartament 2 camere, decomandat, conf. I, et. 2/4, Dacia, pret 40 milioane lei. Relaţii la Casa Modei, et. 1, program 9,00-19,00. Telefon 216401. Servicii de calitate!
- Apartament 2 camere, decomandat, conf. I, bloc nou, Dancu, pret 35 milioane lei. Relaţii la Casa Modei, et. 1, program 9,00-19,00. Telefon 216401. Servicii de calitate!
- Apartament 2 camere, decomandat, conf. I, et. 6/10, Alexandru-Zimbru, pret 43 milioane lei. Relaţii la Casa Modei, et. 1, program 9,00-19,00. Telefon 216401. Servicii de calitate!
- Apartament 2 camere, semidecomandat, conf. I, et. 3/4, Alexandru-Şos. Naţională, pret 39 milioane lei. Relaţii la Casa Modei, et. 1, program 9,00-19,00. Telefon 216401. Servicii de calitate!
- Apartament 2 camere, decomandat, conf. I, bloc relativ nou, et. 1/4, Nicolina, prima statie din Podu Ros, pret 45 milioane lei. Relaţii la Casa Modei, et. 1, program 9,00-19,00. Telefon 216401. Servicii de calitate!
- Apartament 2 camere, nedecomandat, et. 1/4, balcon închis, bine întreţinut, Tătărasi, pret 30 milioane lei. Relaţii la Casa Modei, et. 1, program 9,00-19,00. Telefon 216401. Servicii de calitate!
- Apartament 2 camere, semidecomandat, conf. I, et. 3/4, Tătărasi, multiple îmbunătăţiri, pret 53 milioane lei. Relaţii la Casa Modei, et. 1, program 9,00-19,00. Telefon 216401. Servicii de calitate!
- Apartament 2 camere, decomandat, conf. I, bloc nou, et. 2/4, Gară-Autogară, pret 85 milioane lei. Relaţii la Casa Modei, et. 1, program 9,00-19,00. Telefon 216401. Servicii de calitate!
- Apartament 2 camere, decomandat, conf. I, et. 2/4, Lunca Cetăţuii, pret 33 milioane lei. Relaţii la Casa Modei, et. 1, program 9,00-19,00. Telefon 216401. Servicii de calitate!
- Apartament 2 camere, decomandat, conf. I, 56 mp, et. 7/10, balcon 11 m, bdul Alexandru cel Bun, pret 49 milioane lei. Relaţii la Casa Modei, et. 1, program 9,00-19,00. Telefon 216401. Servicii de calitate!
- Apartament 2 camere, decomandat, conf. I, et. 2/4, bloc relativ nou, 57 mp, 2 balcoane închise, Nicolina, prima statie din Podu Ros, pret 48 milioane lei. Relaţii la Casa Modei, et. 1, program 9,00-19,00. Telefon 216401. Servicii de calitate!
- Apartament 2 camere, semidecomandat, conf. I, bine întreţinut, eliberare imediată, Baza 3, pret 33 milioane lei. Relaţii la Casa Modei, et. 1, program 9,00-19,00. Telefon 216401. Servicii de calitate!
- Apartament 2 camere, nedecomandat, et. 2/4, Tătărasi, pret 27 milioane lei. Relaţii la Casa Modei, et. 1, program 9,00-19,00. Telefon 216401. Servicii de calitate!
- Apartament 2 camere, Metalurgie, et. 2/4, bine întreţinut, pret 40 milioane lei. Relaţii la Casa Modei, et. 1, program 9,00-19,00. Telefon 216401. Servicii de calitate!
- Apartament 2 camere, decomandat, conf. I, et. 1/4, bine întreţinut, Păcurari, la bulevard, pret 55 milioane lei. Relaţii la Casa Modei, et. 1, program 9,00-19,00. Telefon 216401. Servicii de calitate!
- Apartament 2 camere, semidecomandat, conf. I, bine întreţinut, zona Podu Ros, parter, excelent pentru privatizare, pret 45 milioane lei. Relaţii la Casa Modei, et. 1, program 9,00-19,00. Telefon 216401. Servicii de calitate!

3 camere

- Apartament 3 camere, semidecomandat, conf. I, et. 3/4, Mircea cel Bătrîn, pret 44 miliioane lei. Relaţii la Casa Modei, et. 1, program 9,00-19,00. Telefon 216401. Servicii de calitate!
- Apartament 3 camere, decomandat, conf. I, et. 3/4, Dacia, la bulevard, pret 51 milioane lei. Relaţii la Casa Modei, et. 1, program 9,00-19,00. Telefon 216401. Servicii de calitate!
- Apartament 3 camere, semidecomandat, conf. I, et. 4/4, 70 mp, pret 39 milioane lei. Relaţii la Casa Modei, et. 1, program 9,00-19,00. Telefon 216401. Servicii de calitate!
- Apartament 3 camere, semidecomandat, conf. I, et. 1/4, Baza 3, liber, pret 48 milioane lei. Relaţii la Casa Modei, et. 1, program 9,00-19,00. Telefon 216401. Servicii de calitate!
- Apartament 3 camere, semidecomandat, et. 3/4, bine întreţinut, Alexandru cel Bun, pret 45 milioane lei. Relaţii la Casa Modei, et. 1, program 9,00-19,00. Telefon 216401. Servicii de calitate!
- Apartament 3 camere, decomandat, conf. I, bloc nou, 2 balcoane, liber, Păcurari, pret 68 milioane lei. Relaţii la Casa Modei, et. 1, program 9,00-19,00. Telefon 216401. Servicii de calitate!
- Apartament 3 camere, decomandat, conf. I, bine întreţinut, eliberare imediată, Tomesti, pret 35 milioane lei. Relaţii la Casa Modei, et. 1, program 9,00-19,00. Telefon 216401. Servicii de calitate!

4 camere

- Apartament 4 camere, semidecomandat, conf. I, et. 3/4, Alexandru, pret 45 milioane lei. Relaţii la Casa Modei, et. 1, program 9,00-19,00. Telefon 216401. Servicii de calitate!
- Apartament 4 camere, decomandat, conf. I, bloc relativ nou, 2 băi, 2 balcoane, 98 mp, bine întreţinut, Galata, pret 58 milioane lei. Relaţii la Casa Modei, et. 1, program 9,00-19,00. Telefon 216401. Servicii de calitate!

TRANSIMOB
AGENŢIE IMOBILIARĂ
Str. Cuza Vodă, nr. 30-32, Casa Bucovineană, Et.2
Telefon 215443

VÎNZĂRI

IMOBILE

1 cameră

- Garsonieră, conf. I, parter, Nicolina, liberă, pret 25 milioane lei.
- Garsonieră, conf. I, et. 1/4, Bdul Poitiers, pret 28 milioane lei.
- Garsonieră, conf. II, et. 2/4, Bularga, pret 25 milioane lei.
- Apartament cu o cameră; et. 8/8, 40 mp, Nicolina, fără probleme cu izolaţia, pret 34 milioane lei.
- Apartament cu o cameră, et. intermediar, Autogară, 50 milioane lei.
- Apartament cu o cameră, 37 mp, et. 3/8, bloc nou, ultracentral, pret 65 milioane lei, negociabil.

2 camere

- Apartament 2 camere, decomandat, conf. I, parchet, faianţă, gresie, curat, 7 Noiembrie, liber, pret 72 milioane lei, negociabil.
- Apartament 2 camere, decomandat, conf. I, et. 3, Bdul Independenţei, pret 18.000 USD.
- Apartament 2 camere, decomandat, 50 mp, et. 1, Alexandru, 43 milioane lei.
- Apartament 2 camere, decomandat, et. 6/10, Alexandru, 40 milioane lei.
- Apartament 2 camere, semidecomandat, conf. I, balcon 7 m, închis, parchet, faianţă, curat, et. 4/10, Podu Ros, pret 53 milioane lei.
- Apartament 2 camere, nedecomandat, conf. II, et. 2/4, Podu Ros - Primăverii, pret 35 milioane lei.

3 camere

- Apartament 3 camere, decomandat, 70 mp, parchet, balcon închis, foarte curat, et. 3/4, Zimbru, pret 51 milioane lei.
- Apartament 3 camere, decomandat, 70 mp, parchet, faianţă, gresie, 2 balcoane închise, foarte curat, et. 1/4, Nicolina, cu eliberare rapidă, pret 67 milioane lei.
- Apartament 3 camere, decomandat, 70 mp, conf. I, parchet, faianţă, parter, Tomesti, pret 30 milioane lei, negociabil.
- Apartament 3 camere, decomandat, 78 mp, 2 balcoane închise, parchet, faianţă, gresie, foarte curat, et. 2/8, Autogară, pret 150 milioane lei.
- Apartament 3 camere, decomandat, conf. I, parchet, faianţă, gresie, curat, et. 7/10, Gară, pret 100 milioane lei, negociabil.
- Apartament 3 camere, decomandat, 70 mp, 2 băi, faianţă, gresie, orientare Sud, foarte curat, parter, Nicolina, pret 61 milioane lei.
- Apartament 3 camere, decomandat, 70 mp, 2 balcoane închise, 2 băi, curat, et. 4/4, fără probleme cu izolaţia, Tg. Cucu, pret 85 milioane lei, negociabil.

4 camere

- Apartament 4 camere, decomandat, 100 mp, et. 3, Nicolina, pret 65 milioane lei, negociabil.
- Apartament 4 camere, decomandat, 100 mp, et. 10/10, curat, făr probleme cu izolatia, Dacia, pret 49 milioane lei.
- Apartament 4 camere, semidecomandat, et. 1/4, Mircea, pret 50 milioane lei.

CASE

- Imobil 6 camere, ultracentral, cu toate facilităţile, pret 70.000 USD.
- Imobil 9 camere, tip vilă, 3 nivele, constructie recentă, cu toate facilităţile, Bucsinescu, pret 200.000 USD, negociabil.
- Imobil 4 camere, cu toate facilităţile, 1.000 mp teren construit si neconstruit, Copou, pret 90.000 USD, negociabil.
- Imobil 6 camere, constructie din '96, 1500 mp teren, garaj, parchet, faianţă, gresie, centrală proprie, Valea Lupului, pret 150 milioane lei, negociabil.
- Imobil 3 camere, stare bună, cu toate facilităţile, Copou-Lascăr Catargi, pret 190 milioane lei, negociabil.
- Imobil 3 camere, gaz metan, canalizare, 500 mp teren, Săvescu, pret 100 milioane lei, negociabil.

TERENURI

- 550 teren, forma pătrată, posibilităţi gaz metan, apă, canalizare, Bucsinescu, pret 60 USD/mp.
- 882 mp. teren cu posibilităţi gaz metan, canalizare, apă, Bucium, Plopii fără sot, pret 10 USD/mp, negociabil.
- 1000 mp teren cu toate posibilităţile, 30 m deschidere la stradă, Tătărasi, pret 22 USD/mp.
- 465 mp teren srept, cu toate posibjlităţile, 14 m deschidere la stradă, Podul de Piatră-str. Silvestru, pret 50 USD/mp.

CUMPĂRĂRI

IMOBILE

- Garsonieră sau apartament o cameră. Ofer pret avantajos.
- Apartament 2 camere, zonele Podu Ros, Nicolina, Tătărasi.
- Apartament 2 camere, zonele Păcurari, Canta.
- Apartament 2-3 camere, zonele Centrul Civic sau Gară - Autogară.
- Apartament 2-3 camere, zonele Alexandru, Dacia, Mircea, Galata.
- Apartament 3-4 camere, zonele Tătărasi, Nicolina sau Păcurari.
- Apartament 1, 2, 3, 4 camere, indiferent de zonă sau confort.

CASE-TERENURI

- Casă, stare bună, zonă centrală sau semicentrală. Ofer pret avantajos, în funcţie de stare si facilităţi.
- Teren construibil, orice zonă, cu posibilităţi de racord la apă, gaz, canalizare.

ECHO
IAŞI-str. Sărărie, nr.84
Telefon 216294

CUMPĂRĂRI

IMOBILE

- Garsonieră, conf. II, Alexandru (Plăiesilor, Basarabi), Bularga (Proletari); Nicolina (Trotus); ofer 25-30 milioane.
- Apartament cu o cameră, indiferent de etaj, Păcurari, Nicolina, str. Grădinari, Metalurgie. Ofer 30-38 milioane lei.
- Apartament 2 camere, nedecomandat, Alexandru, Tătărasi, Ciurchi, indiferent de etaj. Ofer 30 milioane lei.
- Apartament 2 camere, decomandat, semidecomandat, Alexandru, Dacia, Mircea, Galata, Metalurgie. Ofer 35-45 milioane lei.
- Apartament 2 camere, etaj intermediar, Tătărasi, Podu Ros, Metalurgie. Ofer 40-50 milioane lei.
- Apartament 3 camere, decomandat, conf. I, etaj intermediar, Păcurari, Nicolina, pînă la rond CUG, P. Ros, Tătărasi. Ofer 50-65 milioane lei.
- Apartament 3 camere, decomandat sau semidecomandat, indiferent de zonă si etaj. Ofer 35-45 milioane lei.
- 1, 2, 3 camere, indiferent de zonă si etaj. Ofer pret avantajos.

NOVAEX
IAŞI-str. Păcurari, nr.8
(lîngă Biblioteca "Mihai Eminescu")
Telefon 210977, 214666

VÎNZĂRI

IMOBILE

1 cameră

- Garsonieră, 25 mp, et. 2, Galata, curată, pret 25 milioane lei.
- Garsonieră, 25 mp, et. 3, Centru, liberă, pret 45 milioane lei, negociabil.
- Garsoniere, conf. I, etaje intermediare, 32 mp, Tătărasi, pret 31-34 milioane lei.
- Garsonieră, 25 mp, et. 3, Tudor Vladimirescu, mobilată. Pret 5.300 USD.
- Garsoniere, 25 mp, etaje intermediare, Alexandru, pret 30 milioane lei, negociabil.
- Apartament cu o cameră, 40 mp, et. 1, Autogară, curat, liber, pret 50 milioane lei.
- Apartament cu o cameră, 38 mp, parter, Gară, liber, curăţenie recentă, pret 8000 USD.
- Apartament cu o cameră, 40 mp, et. 4/8, Alexandru, bloc nou, eliberare imediată, pret 40 milioane lei.
- Apartament cu o cameră, 36 mp, parter, bdul Poitiers, cu balcon, curat, pret 36 milioane lei.
- Apartament cu o cameră, 40 mp, et. 6/8, Nicolina, stare foarte bună, cum îmbunătăţiri, pret 40 milioane lei, negociabil.

2 camere

- Apartament 2 camere, decomandat, 40 mp, et. 4/10, Hala Centrală, complet mobilat (tv color, frigider, aragaz), curat, pret 90 milioane lei sau 13.000 USD.
- Apartament 2 camere, semidecomandat, 50 mp, et. 3, Piaţa Unirii, pret 14.000 USD, negociabil.
- Apartament 2 camere, Copou-TVR Iasi, et. 1, stare si zonă exceptională, pret 150 milioane lei, negociabil.
- Apartament 2 camere, decomandat, 40 mp, et. 7/10, Alexandru-Zimbru, curat, pret 42 milioane lei.
- Apartament 2 camere, decomandat, 40 mp, et. 6/10, Alexandru-Zimbru, curat, pret 40 milioane lei.
- Apartament 2 camere, decomandat, 40 mp, et. 8/10, Păcurari, curat, pret 47 milioane lei, negociabil.
- Apartament 2 camere, decomandat, 46 mp, et. 4, Nicolina, stare foarte bună, 2 balcoane, zonă linistită, pret 47 milioane lei.
- Apartament 2 camere, semidecomandat, 60 mp, et. 7/8, Moara de Foc (Club 20), curat, pret 65 milioane lei.
- Apartament 2 camere, decomandat, 50 mp, et. 3, Păcurari-Postă, pret 60 milioane lei, negociabil.
- Apartament 2 camere, decomandat, 60 mp, et. 1, Păcurari-Peco, stare bună, confort deosebit, pret 63 milioane lei, negociabil.
- Apartament 2 camere, conf. I, 47 mp, et. 3/8, Copou, zonă deosebită, pret 100 milioane lei, negociabil.
- Apartament 2 camere, decomandat, 52 mp, et. 10, Gară, 2 balcoane, fără probleme, pret 9000 USD.

3 camere

- Apartamente 3 camere, decomandate, 65 mp, et. 3, Păcurari, 2 balcoane, parchet, curăţenie, spaţios, vedere la bulevard, pret 70 milioane lei.
- Apartamente 3 camere, semidecomandate, 60 mp, et. 2, Cantemir, curat, pret 65 milioane lei.
- Apartament 3 camere, decomandat, 75 mp, et. 6/9, liber, CUG (rond vechi, a 3-a statie), 2 balcoane, foarte spaţios, pret 60 milioane lei.
- Apartament 3 camere, decomandat, 60 mp, et. 3, Dacia, curat, pret 47 milioane lei.
- Apartament 3 camere, decomandat, 76 mp, et. 1, Nicolina I, bloc nou, 2 balcoane, conf. sporit, pret 85 milioane lei, negociabil.
- Apartament 3 camere, decomandat, 70 mp, et. 4, Dacia, stare foarte bună, pret 50 milioane lei, negociabil.
- Apartament 3 camere, decomandat, 70 mp, et. 6/9, Gară, cu îmbunătăţiri, pret 20.000 USD.
- Apartament 3 camere, decomandat, 70 mp, et. 1, CUG - rond vechi, stare bună, 2 balcoane, pret 70 milioane lei, negociabil.
- Apartamente cu 3 camere, Alexandru-Dacia.

4 camere

- Apartament 4 camere, semidecomandat, 100 mp, parter, vad excelent pentru firmă, Moara de Foc (Club 20), pret 100 milioane lei (orientare stradală).

CASE-TERENURI

- Vilă nouă, 170 mp construcţie, zona Podul de Fier, pret 350 milioane lei, negociabil.
- Casă plus 1400 mp teren în Mogosesti (central), cu garaj, canalizare, pret 80 milioane lei, negociabil.
- Teren 465 mp în intersectia Gară-Podul de Piatră-Pasarela auto Alexandru, zonă excelentă pentru Peco, spălătorie auto etc. Pret 50 USD/mp.

CUMPĂRĂRI

IMOBILE

- Garsoniere si apartamente cu 1, 2, 3, 4 camere, case, terenuri în Iasi, în orice zonă, preturi rezonabile.
- Apartament cu o cameră, Autogară, Păcurari. Se oferă 40-48 milioane lei.
- Apartament 2 camere, zonă ultracentrală. Ofer 12.000-15.000 USD, functie de confort si etaj.
- Apartamente 2 camere, conf. I, et. 1-2, Tătărasi (zona Piata Chirilă-Postă). Ofer 50-55 milioane lei.
- Apartamente 2 camere, etaj intermediar, Autogară, Gară. Se oferă 9000 USD.
- Apartament 2 camere, etaj intermediar, Păcurari.
- Apartament 2 camere, etaj intermediar, Tomesti.
- Casă 4-5 camere, pentru sediu firmă. Se oferă 100-130 milioane lei.
- Terenuri construibile, în Iasi.

Elemarc
AGENŢIE IMOBILIARĂ
IAŞI-str. Cuza Vodă, nr. 30 - 32, Casa Bucovineană, et. 3
Telefon 216721

VÎNZĂRI

IMOBILE

1 cameră

- Apartament 2 camere, semidecomandat, parter, cu balcon, Copou, pret 85 milioane lei, negociabil.

SPAŢII COMERCIALE

- Spaţiu comercial, zona Galata, strada principală, 100 mp, dotat pentru carmangerie, faiantat, utilaje italiene, noi, din inox, boilere cu racordare la centrală, o sală pentru vînzări, cameră frigorifică, 2 camere de producţie, birou, telefon, telefax, grup sanitar, 2 intrări duble, pret 19.000 USD, negociabil (cu toate autorizaţiile în regulă).

CASE-TERENURI

- Casă, Cotnari, 2 camere, decomandate, stare bună, cimentuită, nouă, beci, bucătărie de vară, 1000 mp, pret 27 milioane lei, negociabil.
- Casă 6 camere, Galata, din cărămidă, canalizare, gaz, încălzire centrală, suprafaţa 250 mp, pret 135 milioane lei, negociabil.
- Teren 1400 mp, Tg. Frumos - centru, pret 5000 lei/mp.
- Teren 465 mp, str. Silvestru, la piciorul podului Alexandru, pret 50 USD/mp.
- Teren, lîngă motel Bucium, 2000 mp, intravilan, pret 8 USD/mp, negociabil.

VIFOM IMPEX SRL
Str. Ghica Vodă, nr. 2
Telefon 215930

VÎNZĂRI

IMOBILE

1 cameră

- Garsonieră, conf. II, et. 1, bdul Poitiers, pret 30 milioane lei, negociabil.
- Garsonieră, conf. II, parter, Nicolina, pret 29 milioane lei, negociabil.
- Garsonieră, conf. II, parter, Dancu, pret 27 milioane lei.
- Apartament cu o cameră, 40 mp, et. 6/10, Nicolina II, pret 36 milioane lei, negociabil.

2 camere

- Apartament 2 camere, decomandat, et. 5/7, Alexandru, multiple îmbunătăţiri, pret 60 milioane lei.
- Apartament 2 camere, decomandat, et. 2/4, 56 mp, gresie si faianţă în baie si bucătărie, parchet, telecablu, telefon, 2 boxe subsol, mobilat, Autogară, pret 23.000 USD, negociabil.
- Apartament 2 camere, decomandat, et. 1, baie, balcon închis, sobe teracotă, parchet, Hanul "Trei Sarmale", pret 20 milioane lei, negociabil.
- Apartament 2 camere, decomandat, parter, 55 mp, multiple îmbunătăţiri, Tătărasi, pret 50 milioane lei.
- Apartament 2 camere, decomandat, et. e, Frumoasa, pret 45 milioane lei, negociabil.
- Apartament 2 camere, nedecomandat, et. 1, conf. redus, Cantemir, pret 32 milioane lei, negociabil.

3 camere

- Apartament 3 camere, decomandat, et. 2, Alexandru, multiple îmbunătăţiri, pret 73 milioane lei, negociabil.
- Apartament 3 camere, semidecomandat, Mircea cel Bătrîn, pret 42 milioane lei, negociabil.
- Apartament 3 camere, decomandat, et. 1, 70 mp, Nicolina, pret 70 milioane lei, negociabil.

4 camere

- Apartament 4 camere, decomandat, et. 7/7, fără probleme cu izolaţia, Alexandru, pret 70 milioane lei, negociabil.
- Apartament 4 camere, decomandat, et. 6/10, multiple îmbunătăţiri, foarte bine întreţinut, 100 mp, Păcurari, pret 85 milioane lei.
- Apartament 4 camere, decomandat, et. 9/10, rond vechi CUG, pret 53 milioane lei, negociabil.

5 camere

- Apartament 5 camere, decomandat, duplex, cu scară interioară, Canta, pret 80 milioane lei, negociabil.

DIVERSE

- Magazin, cu următoarele componente: sală de vînzare, 2 de producţie, birou, cameră frigorifică, grup sanitar, 103 mp, Frumoasa, pret 16.000 USD, negociabil.

TERENURI

- 60 mp plus spaţii comerciale, gaz metan, apă, instalaţie sanitară, Arcu, pret 175 milioane lei, negociabil.
- 400 mp, intravilan, toate facilităţile, Socola, pret 25 milioane lei, negociabil.
- Circa 2000 mp, sat Todirel, Bîrnova, intravilan, pret 15 milioane lei, negociabil.
- Circa 2000 mp, Ciurea, extravilan, pret 4000 lei/mp.
- 1000 mp, intravilan, toate facilităţile, Bucium, pret 30 milioane lei, negociabil.

MAY - IMOBILS
SOCIETATE ROMÂNO - GERMANĂ
Str. Arcu nr. 5, Sc. B1 (Bloc Tarom)
Telefon 117096

VÎNZĂRI

IMOBILE

1 cameră

- Apartament cu o cameră, et. 1, Păcurari, 2 balcoane, 40 mp, parchet, pret 43 milioane lei, negociabil.
- Apartament cu o cameră, et. 2, Duvana, liber, parchet, pret 50 milioane lei, negociabil.
- Garsonieră, conf. I, A-uri, Tătărasi, et. 6, pret 33 milioane lei sau schimb cu apartament 2 camere plus diferenţă pînă în 9 milioane lei.
- Garsonieră, conf. I, Tătărasi, et. 8/10, la A-uri, pret 33 milioane lei, negociabil.
- Garsonieră, conf. I, Tătărasi, la A-uri, et. 8/10, stare f. bună, eliberare 1 săptămînă max., pret 30 milioane lei plus acte.
- Apartament cu o cameră, parter, Autogară, pret fix 8000 USD.
- Garsonieră, conf. I, Tătărasi, (Flora - A-uri), parter, cu balcon, stare exceptională, eliberare imediată, pret fix 34 milioane lei.
- Apartament cu o cameră, et. intermediar, Nicolina, pret 38 milioane lei.

2 camere

- Apartament 2 camere, conf. I, decomandat, et. 5/10, Alexandru, la bulevard, curat, eliberare 2 săptămîni, pret 50 milioane lei, negociabil.
- Apartament 2 camere, conf. I, semidecomandat, 54 mp, et. 4/4, Primăverii, pret 52 milioane lei, negociabil.
- Apartament 2 camere, conf. I, decomandat, Nicolina (I statie), et. 2, pret 50 milioane lei, negociabil.
- Apartament 2 camere, conf. I, semidecomandat, et. 3/4, Zimbru, eliberare imediată, pret 35 milioane lei.
- Apartament 2 camere, conf. I, semidecomandat, et. 1/4, Bularga, eliberare imediată, pret 35 milioane lei.
- Două apartamente a cîte 2 camere, conf. I, decomandat, et. 6 si 7, Alexandru, pret 42 milioane lei, negociabil.
- Apartament 2 camere, conf. I, decomandat, et. 3, bdul Chimiei, cu îmbunătăţiri, pret 45 milioane lei, eventual schimb cu o garsonieră în zonă plus diferenţă aprox. 10 milioane lei.
- Apartament 2 camere, conf. I, decomandat, Dacia, parter, pret 41 milioane lei.
- Apartament 2 camere, conf. I, semidecomandat, parter, Alexandru (Roman Vodă), curat, pret 38 milioane lei plus acte.
- Apartament 2 camere, conf. I, decomandat, et. 9/10, Bicaz, pret 40 milioane lei, negociabil.
- Apartament 2 camere, conf. I, semidecomandat, et. 1, Copou, pret 80 milioane lei, negociabil.
- Apartament 2 camere, conf. I, decomandat, et. 2/4, Dacia, cu îmbunătăţiri, acte în regulă, pret 40 milioane lei plus acte.
- Apartament 2 camere, conf. I, semidecomandat, parchet, Podu Ros (Primăverii), et. 4/4, fără probleme, pret 37 milioane lei plus acte.
- Apartament 2 camere, conf. III, Ciurchi, parter, foarte curat, pret 35 milioane lei, negociabil.
- Apartament 2 camere, conf. II, decomandat, Păcurari, la stradă (T-uri), et. 8/10, pret 40 milioane lei.
- Apartament 2 camere, conf. II, nedecomandat, Ciric, parter, curat, pret 35 milioane lei, negociabil.
- Apartament 2 camere, conf. I, semidecomandat, Primăverii, et. 4/4, toate îmbunătăţirile, pret 40 milioane lei, negociabil.
- Apartament 2 camere, conf. II, nedecomandat, et. 2/4, Alexandru, parchet, balcon închis, pret 38 milioane lei.

3 camere

- Apartament 3 camere, conf. I, decomandat, et. 2, Nicolina, pret 60 milioane lei, negociabil.
- Apartament 3 camere, conf. I, semidecomandat, et. 3/4, vizavi de Peco Dacia, impecabil de curat, pret 45 milioane lei.
- Apartament 3 camere, conf. I, decomandat, parter înalt, cu balcon închis, Copou (în faţa Liceului "G. Ibrăileanu"), starea apartamentului - deosebită, pret informativ 180 milioane lei.
- Apartament 3 camere, conf. I, decomandat, Canta, bloc nou, stare bună, cu balcon, pret 64 milioane lei plus actele.
- Apartament 3 camere, conf. I, semidecomandat, et. 4/4, Dacia, curat, fără probleme, pret 38 milioane lei.
- Apartament 3 camere, conf. I, decomandat, et. 1, 2 balcoane, Alexandru, pret 60 milioane lei, negociabil.
- Apartament 3 camere, conf. I, decomandat, et. 9/10, 2 balcoane, parchet, Casa Sîndicatelor, pret 56 milioane lei.
- Apartament 3 camere, conf. II, nedecomandat, et. 3/4, Alexandru, pret 40 milioane lei, negociabil.
- Apartament 3 camere, conf. I, semidecomandat, et. 3/4, Podu Ros, cu îmbunătăţiri, pret 75 milioane lei.
- Apartament 3 camere, conf. I, decomandat, Dacia, et. 3/4, pret 48 milioane lei.
- Apartament 3 camere, conf. I, decomandat, et. 10/10, Mircea, foarte bun, faianţă, parchet, sau schimb cu 2 camere sau închiriez.

4 camere

- Apartament 4 camere, conf. I, decomandat, Păcurari, vizavi de Ario, et. 3, degradat, pret 110 milioane lei.
- Apartament 4 camere, conf. I, decomandat, et. 3, îmbunătăţiri, Hlincea-CUG, pret 60 milioane lei plus actele 1/2.
- Apartament 4 camere, conf. I, decomandat, bloc nou, et. 7/7, bdul Alexandru, eliberare imediată, pret 70 milioane lei, negociabil.
- Apartament 4 camere, conf. I, decomandat, parchet, 95 mp, et. 4/4, fără probleme cu izolaţia, vizavi de "Moldomobila" (Baza 3), pret 56 milioane lei, negociabil, urgent.

5 camere

- Apartament 5 camere, duplex, nivel 4 si 5, parchet, necesită curăţenie, 3 băi, 3 balcoane, 120 mp, pret 75 milioane lei plus actele.

CASE

- Casă bătrînească 3 camere, hol, bucătărie, cu 400 mp teren, la stradă betonată, toate facilităţile, canal, apă, energie electrică, telefon Alcatel, pret 33 milioane lei, negociabil.
- Casă 3 camere, baie, bucătărie, demisol, centrală gaz metan, apă caldă baie si bucătărie, sobe cu gaz metan, constructie din cărămidă, str. Miron Costin, pret 110 milioane lei.

TERENURI

- Teren 560 mp, zona Podul de Fier, toate facilităţile, plus proiect integral si aviz de constructie, pret 90 milioane lei.
- Teren 445 mp, central (Săulescu), pret 20.000 USD, negociabil.
- Două locuri de casă în comuna Rediu, la drumul principal, 3 km de Iasi, 150 m de la strada principală, apă, curent, pret 6000 lei/mp, negociabil.
- Teren Bucium, vizavi de Motel, lîngă vile, pret 35000 lei/mp.
- Teren 1500 mp, Bucium (Pietrărie), pret 2,5 USD/mp.

CUMPĂRĂRI

IMOBILE

- Apartamente cu 1, 2, 3, 4 camere, orice zonă a orasului, la preţuri fixate de agenţie.
- Apartament 3 camere, conf. I, decomandat, etaj 1, 2, 3, Păcurari, cu garaj. Ofer preţul zilei.

Onix & Co
Bd. Dacia 12, Bl. S-B4, parter
Telefon 168991

VÎNZĂRI

IMOBILE

1 cameră

- Garsonieră, conf. II, et. 2, Alexandru, pret 29 milioane lei.
- Apartament cu o cameră, Autogară, etaj intermediar, pret fix 55 milioane lei.
- Apartament cu o cameră, Păcurari, etaj intermediar, pret 40 milioane lei.
- Apartament cu o cameră, Nicolina, etaj intermediar, pret 37 milioane lei.

2 camere

- Apartament 2 camere, decomandate, Independenţei, et. 3/10, pret 20.000 USD.
- Apartament 2 camere, semidecomandat, Metalurgie, parter, pret 35 milioane lei, fix.
- Apartament 2 camere, semidecomandat, T. Vladimirescu, parter, pret 55 milioane lei, negociabil.
- Apartament 2 camere, semidecomandat, Cantemir, etaj intermediar, pret 44 milioane lei, negociabil.
- Apartament 2 camere, decomandat, Dacia, etaj intermediar, pret 45 milioane lei, negociabil.
- Apartament 2 camere, Alexandru, semidecomandat, parter, pret 40 milioane lei, negociabil.
- Apartament 2 camere, Canta, etaj intermediar, pret fix 45 milioane lei.
- Apartament 2 camere, nedecomandat, Ciric, pret 28 milioane lei, fix.
- Apartament 2 camere, decomandat, Mircea, parter, pret fix 40 milioane lei.
- Apartament 2 camere, semidecomandat, Zimbru, etaj intermediar, pret fix 36 milioane lei.
- Apartament 2 camere, nedecomandat, Alexandru, 41 mp, etaj intermediar, pret 36 milioane lei, negociabil.
- Apartament 2 camere, semidecomandat, Alexandru, parter, pret fix 35 milioane lei.
- Apartament 2 camere, decomandat, Zimbru, etaj intermediar, pret 45 milioane lei, negociabil.
- Apartament 2 camere, decomandat, Păcurari, etaj intermediar, pret 62 milioane lei, fix.
- Apartament 2 camere, decomandat, Păcurari, etaj intermediar, pret 55 milioane lei, fix.
- Apartament 2 camere, decomandat, parter, Dacia, pret fix 40 milioane lei.
- Apartament 2 camere, semidecomandat, Podu Ros, pret 60 milioane lei, negociabil.
- Apartament 2 camere, semidecomandat, Podu Ros, etaj intermediar, pret 53 milioane lei, fix.
- Apartament 2 camere, decomandat, conf. I, Zimbru, pret 36 milioane lei + acte.
- Apartament 2 camere, decomandat, conf. I, Nicolina, 52 mp, pret fix 55 milioane lei.
- Apartament 2 camere, decomandat, Nicolina, etaj intermediar, pret 50 milioane lei, negociabil.
- Apartament 2 camere, decomandat, Lunca Cetăţuii, et. 3, conf. I, pret 32 milioane lei.

3 camere

- Apartament 3 camere, semidecomandat, Zimbru, etaj intermediar pret fix 46 milioane lei.
- Apartament 3 camere, semidecomandat, Podu Ros, etaj intermediar, pret 65 milioane lei.
- Apartament 3 camere, semidecomandat, parter, pret fix 40 milioane lei.
- Apartament 3 camere, semidecomandat, Dacia, pret fix 38 milioane lei.
- Apartament 3 camere, semidecomandat, Metalurgie, etaj intermediar, pret fix 45 milioane lei.
- Apartament 3 camere, semidecomandat, Tătărasi, pret 42 milioane lei, negociabil.
- Apartament 3 camere, decomandat, Nicolina, pret fix 55 milioane lei.
- Apartament 3 camere, decomandat, Zimbru, etaj intermediar, pret fix 55 milioane lei.
- Apartament 3 camere, decomandat, Nicolina, etaj intermediar, pret fix 77 milioane lei.
- Apartament 3 camere, decomandat, Sf. Lazăr, et. 2, pret 96 milioane lei.
- Apartament 3 camere, decomandat, et. 1, Centru, pret 30.000 USD.

4 camere

- Apartament 4 camere, decomandat, Nicolina-CUG, etaj intermediar, pret 80 milioane lei, negociabil.
- Apartament 4 camere, decomandat, Dacia, etaj intermediar, pret 65 milioane lei, negociabil.
- Apartament 4 camere, decomandat, Tomesti, etaj intermediar, 120 mp, pret 50 milioane lei.
- Apartament 4 camere, decomandat, Nicolina, parter, pret fix 55 milioane lei.
- Apartament 4 camere, decomandat, Autogară, pret 105 milioane lei, negociabil.
- Apartament 4 camere, decomandat, Păcurari, conf. I, pret 75 milioane lei, negociabil.

Diverse

Ofertă specială

Casă 3 camere, baie, bucătărie, încălzire centrală, garaj, pe o suprafaţă de 1300 mp, în Bucium, cu numai 170 milioane lei.

CUMPĂRĂRI

- Apartamente 1, 2, 3, 4 camere, indiferent de zonă si garsoniere conf. I, II, III.

MONDIAL SERV
AGENŢIE IMOBILIARĂ
CASĂ DE AMANET
IAŞI-Autogară bloc CL5, zilnic 8 - 18
Telefon 117502

VÎNZĂRI

IMOBILE

1 cameră

- Garsonieră, conf. I, Tătărasi, et. 8/9, pret 32 milioane lei.
- Garsonieră, conf. III, baie comună, Podul de Piatră, et. 3, parchet, pret 12 milioane lei.
- Apartament cu o cameră, Moara de Foc, et. 2 (Club 20), pret 50 milioane lei.
- Apartament cu o cameră, Autogară, et. 1, pret 50 milioane lei, negociabil.

2 camere

- Apartament 2 camere, zona Zimbru, et. 3, semidecomandat, pret fix 35 milioane lei.
- Apartament 2 camere, conf. II, et. 1, Cantemir, pret 32 milioane.
- Apartament 2 camere, semidecomandat, Tătărasi, et. 7/10, pret 45 milioane.
- Apartament 2 camere, decomandat, conf. I, cu îmbunătăţiri, et. 2, Dacia, pret fix 41 milioane.
- Apartament 2 camere, conf. I, et. 6, Alexandru, pret 45 milioane.

3 camere

- Apartament 3 camere, conf. I, decomandat, 2 băi, 2 balcoane închise, stare bună, et. 4/4, Tg. Cucu, pret 110 milioane lei.
- Apartament 3 camere, decomandat, conf. I, et. 1, zona Dacia, pret 63 milioane lei.
- Apartament 3 camere, decomandat, conf. I, et. 2, Dancu, cu îmbunătăţiri, pret 40 milioane lei.
- Apartament 3 camere, semidecomandat, conf. I, 3 balcoane, 2 băi, et. 7/8, zona Păcurari, pret 68 milioane lei, negociabil.

CUMPĂRĂRI

IMOBILE

- Apartament o cameră, conf. I, etaj intermediar, zona Nicolina, Podu Ros, Păcurari, Autogară.
- Apartament 2 camere, decomandat, conf. I, zonele Gară, Autogară, Păcurari, Canta.
- Apartament 2-3 camere, în zonele Nicolina, CUG, la stradă. Ofer 50-60 milioane lei.
- Apartament 3 camere, zonele Alexandru, Mircea, Tătărasi.

S.C. TIM-TIB srl
IAŞI, str. Sf. Lazăr nr. 2
demisol (în incinta patiseriei Timiş)
AGENŢIE IMOBILIARĂ
Tel. 117554
Tel/fax : 216692

VÎNZĂRI

IMOBILE

1 cameră

- Apartament o cameră, conf. I, decomandat, et. 1/4, Alexandru, pret 35 milioane lei.
- Apartament o cameră, conf. II, et. 4/8, pret 31 milioane lei.
- Apartament o cameră, conf. I, decomandat, et. 8/9, pret 32 milioane lei.
- Apartament o cameră, conf. I, decomandat, et. 2/9, CUG, pret 45 milioane lei.
- Apartament o cameră, conf. I, decomandat, et. 4/10, CUG, pret 42 milioane lei.
- Apartament o cameră, conf. I, decomandat, et. 2, Centru Civic, pret 8500 USD.
- Apartament o cameră, conf. I, decomandat, et. 2/3, Autogară, pret 40 milioane lei.
- Apartament o cameră, conf. I, decomandat, et. 1/4, Alexandru, pret 35 milioane lei.

2 camere

- Apartament 2 camere, conf. I, Dacia, decomandat, et. 3/4, pret 48 milioane lei.
- Apartament 2 camere, conf. I, decomandat, et. 4/8, Nicolina II, pret 55 milioane lei.
- Apartament 2 camere, conf. I, semidecomandat, et. 1/4, Podu Ros, pret 60 milioane lei.
- Apartament 2 camere, conf. I, semidecomandat, et. 2/4, Podu Ros, pret 65 milioane lei.
- Apartament 2 camere, conf. I, decomandat, et. 3/4, Frumoasa, pret 55 milioane lei.
- Apartament 2 camere, conf. I, decomandat, et. 2/4, Nicolina, pret 80 milioane lei.
- Apartament 2 camere, conf. III, nedecomandat, et. 1/4, Ciurchi, pret 30 milioane lei.
- Apartament 2 camere, conf. I, decomandat, et. 2/4, CUG, pret 52 milioane lei.
- Apartament 2 camere, conf. I, decomandat, et. 7/10, Podu Ros, pret 70 milioane lei.
- Apartament 2 camere, conf. I, decomandat, et. 3/4, 7 Noiembrie, pret 85 milioane lei.

3 camere

- Apartament 3 camere, conf. I, decomandat, et. 2/3, Dancu, pret 40 milioane lei.
- Apartament 3 camere, conf. I, decomandat, et. 3/9, Alexandru, pret 65 milioane lei.
- Apartament 3 camere, conf. I, decomandat, et. 5/8, Zimbru, pret 70 milioane lei.
- Apartament 3 camere, conf. I, decomandat, et. 1/3, pret 76 milioane lei.
- Apartament 3 camere, conf. I, decomandat, et. 2/8, pret 70 milioane lei.
- Apartament 3 camere, conf. I, decomandat, et. 2/4, Gară, pret 72 milioane lei.
- Apartament 3 camere, conf. I, decomandat, et. 4/10, Podu Ros, pret 13.000 USD.
- Apartament 3 camere, conf. I, decomandat, CUG, et. 1/4, pret 70 milioane lei.
- Apartament 3 camere, conf. I, decomandat, et. 2/3, CUG, pret 60 milioane lei.
- Apartament 3 camere, conf. I, semidecomandat, et. 3/4, Tătărasi, pret 47 milioane lei.
- Apartament 3 camere, conf. II, semidecomandat, et. 2/4, pret 48 milioane lei.
- Apartament 3 camere, conf. I, decomandat, et. 1/4, Metalurgie, pret 65 milioane lei.
- Apartament 3 camere, conf. I, decomandat, et. 1/4, Metalurgie, pret 95 milioane lei.
- Apartament 3 camere, conf. I, decomandat, et. 4/7, Păcurari, pret 100 milioane lei.
- Apartament 3 camere, conf. I, semidecomandat, et. 2/4, Grădinari, pret 60 milioane lei.
- Apartament 3 camere, conf. I, decomandat, et. 2/4, Canta, pret 69 milioane lei.

4 camere

- Apartament 4 camere, conf. I, semidecomandat, et. 3/9, Zimbru, pret 80 milioane lei.
- Apartament 4 camere, conf. I, semidecomandat, Tătărasi, et. 3/4, pret 80 milioane lei.
- Apartament 4 camere, conf. I, decomandat, et. 2/4, Metalurgie, pret 80 milioane lei.
- Apartament 4 camere, conf. II, semidecomandat, et. 1/4, Dacia, pret 53 milioane lei.
- Apartament 4 camere, conf. I, decomandat, et. 3/4, Dacia, pret 70 milioane lei.
- Apartament 4 camere, conf. I, decomandat, et. 2/8, Dacia, pret 65 milioane lei.
- Apartament 4 camere, conf. I, semidecomandat, et. 8/9, CUG, pret 75 milioane lei.

AGENDA OMULUI DE AFACERI

ETNIS

Reprezentanța firmei germane **Vaillant** pentru Moldova, vă oferă:

Centrale și cazane pentru încălzit pe combustibil lichid, gaz și electrice

- proiectare, montaj și garanție 3 ani
- plata în 6 rate lunare

Reducere 12% pentru aparatura Vaillant și 30% pentru aparatura italiană

Str. N.Iorga 7D, bl. F5, tel. 230113, fax 232690, telemobil 018613246

IG TRADE

distribuie

APĂ MINERALĂ BORSEC

Comenzi la telefon 032/272213

PROINF SRL

Centrul pentru Instruire în Informatică organizează cursuri de instruire pentru:

- formare operatori (DOS, WINDOWS, utilitare)
- operare UNIX (cu aplicații INTERNET)
- inițiere în programare PC (DBASE, FOXPRO, C)
- proiectare sisteme informatice

Iași, str. Golia 14, tel-fax:032/ 115944

Compania de Turism NET

TRANSPORT AERIAN: *destinații și tarife speciale*

Montreal sau Toronto - 540 USD
Ottawa - 555 USD, Halifax - 645 USD
Calgary - 660 USD, Vancouver - 690 USD

Iași, Casa Model - mezanin, tel.:032/213450, fax: 032/270415

DAS

Reprezentant VAILLANT (Germania), DE LONGHI (Italia)
Distribuitor ROMSTAL

- **proiectează și execută rețele de încălzire**
- **proiectează și instalează centrale termice**
- **dimensionează instalații de climatizare, instalații de răcire și ventilație**

Reducere 15% la echipamentele VAILLANT

Iași, str. Aurel Vlaicu 87, Tel./Fax: 032-175488

ROTHERM

Reprezentant al firmei **FERROLI** - Italia

- Centrale termice și cazane ptr. instalații de încălzire
- Calorifere din aluminiu, arzătoare gaz, lichid etc.
- *Proiectare, montaj, garanție, service etc.*

Iași - Tel./Fax: 032/175105

TORAMAT PRODINVEST SRL

comercializează utilaje frigorifice import ITALIA, pentru magazine:

- vitrine frigorifice orizontale 1,2 m - 2m și verticale
- lăzi frigorifice (300 l - 700 l) și camere frigorifice
- se asigură service în garanție și postgaranție

Iași, Calea Chișinăului nr. 35, tel/fax 032/233460

RADAN IMPEX

comercializează

- **FAIANȚĂ - 72.000 lei/mp**
- **GRESIE - 75.000 lei/mp**
- **ADEZIVI - 45.000 lei/sac**

Import Italia, calitate excepțională

Șos. Păcurari, bl. 556 (vis-à-vis de Poșta Păcurari), tel. 032/155532

G.I.I.A.T. S.A.

(formată din asocierea partenerilor-TOFAN GRUP S.A. și ALFA CIVIC S.R.L.)

distribuie scule, dispozitive, unelte, consumabile Metabo, Bosch, Stayer, Rothemberger, Grandinetti, Cea, Skil

Iași, Tg. Cucului 1 (lîngă Alimentară), tel/fax: 032-214306

MCS 2000 ELECTRONICS

Importator direct PHILIPS, GRUNDIG, SONY, CASIO, SANYO, CITIZEN, MEKOSONIC
vă oferă:

radiocasetofoane • combine • discman televizoare • boxe • căști • reportofoane walkman • telefoane • calculatoare • scule adaptoare • aparate de bucătărie • aspiratoare

București, str. Grigore Țăranu nr. 9, sect. 5
tel.: 01/3122382, 3123374, 4102229, fax 01/3121108

ELYTIS DESIGN STUDIO

- reclame luminoase
- panouri publicitare
- bannere, inscripționări
- semne stradale
- amenajări interioare
- mobilier comercial
- acoperiri ușoare
- copertine, parasolare

Plata și în rate.

Șos. Păcurari 71, tel./fax 251360

NOU!

JUMĂTATE DE MILION

REGULAMENT CONCURS "MONITORUL - MICA PUBLICITATE"

De LUNI pînă VINERI, urmăriți paginile de Mică Publicitate pentru a descoperi MASCOTA ȘI TALONUL care vă dau dreptul să participați la UN NOU CONCURS MONITORUL - MICA PUBLICITATE.

Puteți cîștiga **500.000** de lei în fiecare săptămînă.
ATENȚIE: nu este obligatoriu ca mascota să apară în fiecare zi !

CE TREBUIE FĂCUT?

Decupați mascotele descoperite în timpul săptămînii. Fiecare mascotă găsită trebuie atașată la un talon de participare. Introduceți fiecare set mascotă - talon într-un plic.

UNDE SE DEPUN PLICURILE?

Plicurile pot fi depuse pînă VINERI, ora 12.00 la sediul redacției sau la centrele de mică publicitate.

Centrele de mică publicitate

Monitorul

- magazinul MATERNA
- TĂTĂRAȘI, magazinul FLORA
- PĂCURARI, magazinul ARIO
- PODU DE PIATRĂ, magazinul CMV
- ALEXANDRU cel BUN, magazinul ELGINA
- GARĂ, chioșcul INTERPRESS

n punctele RODIPET (Fundație și librăria Junimea)
Plicurile pot fi expediate și prin poștă, pe adresa: Iași, O.P. 7, C.P. 1630, cu specificația "Pentru concursul Monitorul Mica - Publicitate"

Se poate participa cu un număr nelimitat de seturi talon - mascotă.

Tragerea la sorți va putea fi urmărită în direct la TV Europa Nova în fiecare vineri, la ora 22.00.

TALON DE CONCURS 9

"MONITORUL - Mica Publicitate"

NUME: ....

PRENUME: ....

VÎRSTA: .... PROFESIA: ....

ADRESA: Str. ....

Bl. .... Sc. .... Et. .... Ap. ....

TELEFON: ....

Vînzări

BIJUTERII AUR

■ **Brățară** (7 g), lanț (4,5 g) și cruciuliță (1,8 g). Aur prelucrat, de 14 K. Preț 100.000 lei/g. Telefon 271333/int.126 (pînă la ora 17,00) și 230974 (după ora18,00) și în zilele de sîmbătă și duminică.

COLECȚIE DE TIMBRE

■ **Colecție** timbre românești neobliterate, inclusiv colite, la preț de catalog (perioada 1969-1987). Telefon 160495 (numai după ora 19,00) sau pager CNM 215010/20134.

■ **Făină** albă panificație 000 - 3300 lei/kg și tărîțe grîu - 700 lei/kg. Telefon 211139, 211145.

■ **S.C.R.** MOLDOVA S.A. Iași (fosta ICRA) desface en gros, prin depozitele sale din comunele Răducăneni, Vlădeni și Erbiceni, o gamă diversă de băuturi alcoolice și răcoritoare, paste, biscuiți, conserve de legume, conserve peste, ulei alimentar, margarină, oțet, bere la sticlă 1/2, toate mai aproape de dv. și la același preț cu produsele din depozitele din Iași ale societății. Cu noi, economisiți timp și bani.

■ **Spray** contra ejaculării rapide, medicamente potență, frigiditate, zahăr afrodisiac. Telefon 01/6376273.

■ **Moară** porumb 600 kg pe oră. Telefon 032/143493.

■ **Presă** ulei cu două capete. Telefon 032/143493. (367831)

■ **Balast** și nisip. Telefon 740345. (369035)

■ **Mobilă** mahon sculptat. Telefon 145320. (369016)

■ **Cuptor** trifazic cu două nivele și dospitor, adîncimea vetrei - un metru, lățimea - 600 milimetri, bun pentru patiserie, pîine, pizza. Telefon 127440. (369037)

■ **Aparat** pop-corn și malaxor făină, capacitate 7 kg. Telefon 127440. (369037)

■ **Moară** cu ciocănele, nouă. Telefon 030/462121. (367956)

■ **Cîine** Doberman - pui. Telefon 177194. (369301)

■ **Haine** second hand, en gros, import Belgia (firma Dekaro). Telefon 222427.

■ **S.C.** COTNARI S.R.L. vinde en gros pui, ouă, telemea, unt, piept pui, preparate carne, vinuri, vodcă, rom, carne tocată, pastă de mici și mici, bere etc. Telefon 230171. (369172)

S.C. MOLDIFCA S.A. IAȘI

■ **S.C.** MOLDIFCA S.A. Iași vinde prin depozitul Dancu următoarele: balast, nisip - sort, ciment, var, cu transport la domiciliu. Telefon 210064; 176010. (369165)

■ **(Execut)** goblenuri (icoane, peisaje etc.) și cu materialul clientului. Telefon 293440. (367709)

■ **Avantajos** mașină de spălat cu storcător. Telefon 159833. (369424)

■ **Dozator** pentru sucuri și sifoane. Telefon 177194. (368230)

■ **Vopsea** auto metalizată. Telefon 132456, orele 17,00-24,00. (368122)

■ **Vitrină** frigorifică, urgent. Telefon 160721. (368147)

■ **"Polaroid"**, Anglia, casete, preț 250.000 lei. Telefon 132269. (368187)

■ **Două** locuri de veci la cimitirul Eternitatea. Telefon 178683. (368511)

■ **Pui** Cocker spaniel. Telefon 215166, după ora 17,00. (368553)

■ **Loc** de veci, Cimitirul "Eternitate". Telefon 115339. (368572)

■ **Aragaze** cu 2 și 4 ochiuri, tip "Ignis", ambele au cuptor. Preț 150.000 lei/bucata. Telefon 151339. (369486)

SC MOTRIF SRL Iași

■ **Avantajos,** tărîțe grîu. Relații la telefon 210315 și 112963, orele 8,00-17,00. (368584)

■ **Vin** nobil alb "Fetească regală", calitate extra, preț 2.500 lei/litru, cantitate mai mare. Telefon 124191, după ora 20,00. (368726)

■ **Jaluzele** aluminiu. Telefon 215842. (368273)

■ **Lanț** aur, bărbătesc, 50 g, 25 mii/gr., model deosebit. Telefon 111447. (368609)

■ **Indigouri** cu numai 20 lei/coala. Telefon 122314. (368610)

■ **Vin.** Telefon 141084, între orele 8,30-13,00, familia Apetrei Viorel, Holboca. (368621)

■ **Plăci** azbest 1750x1190x6 și ciment. Telefon 133468/144 (la Prefabricate), orele 8,00-15,00. (368323)

■ **Urgent,** 39 casete video în stare bună. Preț 15.000 lei/bucata - negociabil. Relații la telefon 272630. (368615)

■ **Cuptor** microunde "Goldstar", nou, ianuarie '97, capacitate 23 l, preț negociabil - 2,6 milioane lei. Telefon 160790, după orele 15,00. Nu deranjați inutil. (368630)

■ **Garaj,** parter bloc, CUG. Telefon 217202; 124334.

■ **Aparat** înghețată, import Germania, preț foarte convenabil. Telefon 125722 sau 127482. (368811)

■ **Frigider** "Arctic" 240 l - 1.225.000 lei; congelator 210 l - 1.620.000 lei și congelator 120 l - 1.000.000 lei. Telefon 142289. (368806)

■ **Mașină** de înghețată "Cobra" ASA 3 TS 220V-380V, 50 Hz, 3 PH, reglaj Hard-o-matic, garanție și service 6 luni, fabricat '96, preț 32 milioane, negociabil. Telefon 212220. (368674)

■ **Cadă** fontă, preț convenabil. Telefon 170287. (368350)

■ **Convenabil** comodă sufragerie. Telefon 119162. (368817)

■ **Cedez** rinichi grupa AII. Telefon 769770. (368920)

■ **O** pereche de papagali. Telefon 163557. (368420)

■ **Aparate** de gimnastică la 200.000, 300.000 și 450.000 lei (văzute la reclamele tv - Antena 1). Telefon 111692. (368766)

■ **Șlaif** freză, banzic de tîmplărie. Telefon 163904. (368829)

■ **Mașini** scris (mecanice). Telefon 155452. (368283)

■ **Mașină** de spălat cu storcător, în stare bună. Telefon 170980. (368857)

■ **Mașină** pufuleți groși, tip Baia Mare, stare perfectă, capacitate 80 kg. Telefon 031/526252. (4774)

■ **Dozator** suc, două capuri și căsuță tip CONSART. Telefon 116321. (368967)

■ **Pui** Setter irlandez, preț negociabil. Telefon 122795. (368971)

■ **Vin** alb de Huși. Telefon 141296. (368970)

■ **Mașină** cusut și surfilat, cutie viteză Opel Cadett, chioșc metalic. Telefon 156853. (368434)

■ **Chitară** mijlocie (62). Telefon 137026. (368998)

■ **Cuptor** microunde "Samsung", nou. Telefon 176529, după ora 17,00. (368850)

■ **Aparat** de taxat Tic-Tax, tip nou, 4 tarife. Preț 700.000, negociabil. Telefon 134982. (694155)

■ **Vitrină** frigorifică orizontală. Telefon 114400. (368987)

■ **Convenabil** strung SN400, convertizor sudură 850A, polizor PD500, mașină de găurit MGB, tuburi oxigen, antenă parabolică. Telefon 232341, zilnic, între orele 17,00-18.00. (368660)

■ **Pui** Boxer, 2 luni. Telefon 151553. (368441)

■ **Aragaz** cu 4 ochiuri. Telefon 165944. (368773)

■ **Spalieri** vie. Telefon 211746.

■ **Sobă** pe motorină, perfectă stare. Telefon 154348.

■ **Premergător** copil, sacou damă (piele), sacou bărbătesc (piersică). Telefon 161211. (368447)

■ **Verighetă** aur 14 k, 5,30 gr, 80.000 lei/gr. Telefon 212813.

■ **Chioșc** vizibil la Muzeul Teatrului (str. V. Alecsandri). Telefon 270352. (368880)

■ **Pui** Cocker, frumoși. Telefon 174201. (368876)

■ **Indigouri,** orice cantitate, la numai 98 lei, format A3. Telefon 163312, între orele 19,30-23,30. (694014)

■ **Mașină** umplut sifoane. Relații la telefon 035/421646 sau 035/421331. (680900)

■ **Aparat** forță și gimnastică. Relații la telefon 035/421646 sau 035/421331. (680900)

■ **Mașină** tipărit ROTAPRINT A4, masă retuș montaj. Relații la telefon 035/421646 sau 035/421331. (680900)

■ **Vase** inox capacitate 1000 l și 2000 l. Relații la telefon 035/421646 sau 035/421331. (680900)

■ **(Închiriez)** chioșc timp SOMACO 3/3,5 m cu vitrine și rafturi. Telefon 130211, după ora 17,00.

■ **Producător** recunoscut, vînd butași de crizantemă, soiuri timpurii și tîrzii. Telefon 220095, după ora 19,00. (694030)

■ **Căsuță** CONSART, 12 mp, preț 5 milioane lei. Telefon 215768. (694026)

■ **Caniche** imperial, 8 luni, femelă educată, inteligentă, preț 150.000 lei. Telefon 141990, după ora 18,00. (694029)

■ **Dozator** de bere. Telefon 116071. (694037)

■ **Mașină** înghețată cu malaxor, Italia. Telefon 036/430708. (694041)

■ **Urgent,** utilaje de tîmplărie. Telefon 031/552035.

■ **Societate** comercială, înființată în 1993. Telefon 270189, după orele 17,00. (368884)

■ **Frigider** defect "Arctic Lux". Telefon 173042. (368883)

■ **Separator** smîntînă (din lapte). Preț 300.000 lei. Telefon 132364, între orele 18,00-21,00. (649259)

■ **Căsuță** tip "Consart", cu gratii metalice la geam și ușă, asigurată, 12 mp, bună pentru activități comerciale. Telefon 173969, între orele 6,00-7,30, 19,00- 23,00. Rog seriozitate.

■ **Loz** "Vila de aur". Telefon 158730. (694253)

■ **Chitară** clasică, nouă. Preț 200.000 lei. Telefon 230584. (368974)

■ **Umidiometru** pentru determinarea umidității la cereale, plante tehnice și leguminoase. Telefon 039/620805, str. Grivița nr. 383, Brăila.

■ **Importator** direct, vînd mașini de înghețată germane și italiene, avantajos. Telefon/fax 063-224981 - Bistrița.

MASCOTA CONCURSULUI
fabrica de ambalaje
MULTICOLOR
Printing & Packages S.A.
MONITORUL MICA PUBLICITATE

Electronice

Televizoare

■ **Televizor** "Sirius 210". Telefon 115339. (368573)

■ **Televizor** alb-negru "Sirius". Telefon 149007. (368664)

■ **Tv** "Philips" ITT Universum, cu telecomandă, 600-700 mii lei, garanție certificat 3 luni, zona Păcurari, telefon 156765; 175160. (368377)

■ **TV** alb/negru "Saturn H2", în stare de funcționare. Preț negociabil. Telefon 230402. (368935)

■ **TV** color "Philips", garanție, Tudor. (T17/416). (368992)

■ **Televizor** "Diamant" 265, perfectă stare, str. Ciurchi 125, bl. E2, sc. A, ap. 3. (368888)

Birotică

■ **Calculator** laptop Compaq 386, b&w, 4MB, cu docking station. 3 milioane lei, negociabil. Telefon 214167.

■ **Pentium,** 100 MHz, 8 MB-ram, placă de sunet, garanție, preț convenabil. Telefon 213377, după ora 20,00. (368994)

■ **Laptop** Epson Dx2, LCD color, HDD 330, 66 MHz, 4 RAM, 3,5", trackball, baterie cu acumulatori, persoană fizică, preț 1300 USD, negociabil. Telefon 134566, între orele 18,00-22,00.

■ **Dischete** cu programe pentru PC și două mouse-uri "Genius". Telefon 155361. (368438)

■ Diverse

■ **Combină** muzicală "Elta", stereo, avînd radiocasetofon, pick-up și două boxe, în bună stare de funcționare. Preț negociabil. Telefon 233519. (368712)

■ **Videocameră** "Panasonic" M9000, M3500, mică, de familie, R x 3, garanție 12 luni. Telefon 030/444572.

■ **Orgă** "Casio". Preț 800.000 lei. Relații la adresa: str. Ipsilante nr. 26. (369439)

■ **Joc** nou Sega Master System cu o casetă, negociabil. Agronomie, C4, camera 6. (368956)

■ **Combină** "Panasonic", model f. nou, cu 5 CD încorporate, dublu deck tuner band 12 memorii, FM LW MW, căutare automată, posibilități de selecție pe CD, karaoke show auto revers stereo avînd 6 filtre de sunet, telecomandă și două boxe a 45 W fiecare. Telefon 151460. (368969)

■ **CD-uri** soft: limbi străine, enciclopedii, jocuri, materiale educaționale. Telefon 122412. (694046)

Cumpărări

Diverse

■ **Pompă** ulei pentru VW 1,6 Diesel - Transporter. Telefon 177194. (369301)

■ **Caniche,** talie mijlocie. Telefon 144407.

■ **Calculator** 586, 2,5 G HDD. Telefon 032/146572, după ora 20,00.

■ **Cărți** diverse. Mă deplasez. Telefon 174653, 270076. (626539)

■ **Cumpăr** televizoare defecte cu integrate și color. Telefon 113380. (367024)

■ **Cărți** din diverse domenii. Mă deplasez. Telefon 129188. (369278)

■ **Televizoare** defecte pentru piese de schimb, mai noi de 15 ani. Telefon 118655. (369294)

■ **Acțiuni.** Telefon 217005. (368512)

■ **Cărți** din toate domeniile, inclusiv la domiciliu. Telefon 130577.

■ **Tv** Diamant, Sirius, Olt, Snagov, cu tub defect. Telefon 176222, orele 16,00-21,00. (368504)

■ **Televizoare** alb-negru și color, defecte.. Telefon 149007. (368664)

■ **Bijuterii** și aur pentru prelucrat. Telefon 210962. (368961)

■ **Lucrare** de stat "Opțiuni de investiții", la nivel microeconomic. Ofer 80.000 lei. Mesaj urgent în "Monitorul", pentru Corina. (368976)

■ **Cărți** de la domiciliu, domenii diverse. Telefon 174653; 270076. (368977)

■ **Casă** cu teren, 1.500-2.000 mp la cca.10 km de Iași. Ofer Dacia 1310 și 10 milioane lei negociabil. Telefon 134982. (694155)

■ **Caut** medicamentul Lipiodol Ultra-fluid, 4 fiole. Telefon 031/510785. (4852)

■ **Manual** "Economie", 1995-1996. Telefon 171898. (694171)

■ **Colchicină** (medicament gută). Telefon 033/230321. (694045)

■ **CD-uri** muzică electronică. Telefon 222185, între orele 19,00-20,00 și instalație din sticlă, pentru distilat apă. (694182)

Angajări

Agenți imobiliari

■ **Agenția** imobiliară CASTER angajează cu carte de muncă agenți imobiliari, în următoarele condiții: bărbați, vîrsta maximă 30 ani, prezentabili, dinamici, posesori auto. Salarizare atractivă și decont pentru benzină și ulei consumat. Pentru fișe de concurs și informații suplimentare, telefon 216262, Hotel "Unirea", cam. 106, între 8,00 și 20,00.

Oficiul Forțelor de Muncă Iași

Locuri de muncă vacante, 19.03.1997:

1. IASITEX - 100 confecționere;

2. RATC - 50 controlori, 10 lăcătuși; 3. IASICONF - 100 confecționere; 4. PLUMBER - 6 instalatori;

5. MOBART - 6 tîmplari necalificați;

6. TERMOL - 10 ingineri M.T., 10 ingineri I.C., 10 economiști, 10 absolvenți liceu economic;

7. SIGUAS - 15 dulgheri;

8. AVATTI - 5 zidari;

9. IASICON - 10 zidari, 5 fierari betoniști;

10. CASA - 5 zugravi, 5 mozaicari, 5 fierari betoniști, 5 zidari;

11. DIRECȚIA DE POȘTĂ - 2 șoferi-cat. B, C, E, un inginer CCIA, 1 referent financiar;

12. GEVAS - 1 agent comercial;

13. METALO-CHIMICE - 1 motopompist, 1 instalator sanitar;

14. BURGEOIS (C. Negri 62) - 3 vînzătoare;

15. CERAMICA - 80 lăcătuși mec.-electromec.;

16. DOSOFTEI - 1 inginer șef complex, 1 retușor, 1 culegător necalificat, 2 ajutor bucătar;

17. MULTITRADE - 3 sudori, 10 lăcătuși conf. metalice, 1 vopsitor pistol, 3 chimiști rășini poliesterice;

18. MODAN LUX - 5 confecționere;

19. NIELA CON - 4 agenți comerciali. Pentru relații, vă rugăm să vă adresați la Oficiul Forțelor de Muncă Iași (str. 9 Mai nr. 16).

■ **S.C.** TERMOL angajează agenți comerciali în domeniul centralelor termice și a recuperării datoriilor. Condiții: studii specialitatea instalații termice, permis auto, experiență în domeniul tehnic și/sau economic. Retribuire peste medie. Informații la sediul TERMOL - Centrul de Afaceri, et. 3, orele 15,00-17,00. (369020)

Oficiul Forțelor de Muncă Pașcani

Locuri de muncă vacante:

1. S.C. DOMTOUR-TRANSTIR S.R.L. - 24 muncitori necalificați, 25 tîmplari, 4 șoferi categ. C, D, E, 4 operatoare calcul, 2 ingineri electroniști, 1 economist plan export, 1 economist finanțe. Relații la telefon 763555; 761434; 761111;

2. S.C. ADEMS S.R.L. Pașcani - 2 ingineri prelucrare lemn, 2 ingineri mecanici, 5 tîmplari, 3 ingineri electroniști, 3 conducători auto profesioniști, categ. A, B, C, 2 sudori electric-autogen, 1 zidar, 1 vopsitor. Relații la telefon 761758, 761468.

■ **Sînteți** o persoană ambițioasă și serioasă? Doriți cîștig esențial, carieră în viață? Centrul "Mondial" vă oferă șansa. Contactați-ne telefonic la 271579, între orele 11,00 și 16,00. (368934)

■ **Universitatea** Agronomică și de Medicină Veterinară Iași scoate la concurs un post de tehnician I A. la disciplina Agrochimie. Condiții: absolvent al Liceului Agricol; vechime - peste 10 ani; bărbat. Concursul va avea loc în ziua de 12 aprilie 1997. Informații suplimentare la sediul universității sau la telefon 140820/188. (368990)

■ **Angajăm** agenți vînzări. Vîrsta maximă 35 ani. Salarizare avantajoasă. Rugăm seriozitate. Depuneți curriculum vitae la Casa Modei, et. 2, zilnic, orele 9,00-17,00. (694161)

■ **Firmă** de renume mondial, din SUA, caută agenți comerciali pentru distribuire produse cosmetice. Vîrsta 20-35 ani, studii: minimum liceu. Telefon 167561, orele 17,00-21,00. (368774)

■ **Agenți** publicitari. Telefon 270352. (368880)

■ **Căutăm** persoană cunoscătoare a unei limbi străine dispusă la muncă de teren. Vîrsta maximă 35 ani. Telefon 032/251693, orele 10,00-12,00. (694048)

■ **SCCA** CONSTRUCTORUL Iași, angajează maistru, inginer, subinginer constructor și maistru instalații termice și electrice. Relații la telefon 154590; 154244. (368777)

Aniversări

■ **Pentru** Petercă P. Anton, veteran de război, sat Tețcani, jud. Neamț, la împlinirea a 75 ani, un tradițional "La mulți ani!", multă sănătate, satisfacții și realizări, alături de cei dragi.

■ **Pentru** că viața e compusă din bine și rău, bucurii și necazuri, dragoste și ură, fericire și nădejde, eu îți doresc ca binele, bucuria, dragostea și fericirea să te însoțească mereu, la cei 34 ani ce-i prinde în buchetul ei Iftimie Delia. Te rugăm să primești de la cumătrii tăi - Ioan și Mihaela, un călduros "La mulți ani!" și numai bine, alături de familia ta. Multă fericire. (368889)

■ **Cu** ocazia sărbătorii zilei de naștere, fam. Iacob și Dumitrașcu Teodor transmit doamnei Geta Dumitrașcu "La mulți ani!" și multă fericire alături de cei dragi.

Pierderi

■ **Pierdut** în curtea Spitalului CFR, în ziua de luni, 10 martie 1997, între orele 16,00 și 19,00, o cățelușă, culoare gricenușiu, cu labe și piept albe. Răspunde la numele Fetița. Alăptează. Relații la telefon 144594, orele 7,00-11,00 și 19.00-23,00. Recompensă aducătorului.

■ **Uitat** în trenul București-Suceava de la ora 24.00, pe data de 28.03.1997, geantă neagră, cu pînze bamzic ferăstrău. Găsitorului recompensă 100 $. Telefon 030/ 215630.

■ **Caniche** alb, recompensă! Telefon 250819, între orele 9,00 și 15,00, Q2, et. 4, ap. 1, Tudor Vladimirescu, după ora 18,00. (368742)

■ **Cățelușă** Cocker roșcată, zona Păcurari - Munca Invalizilor. Ofer recompensă. Telefon 167000, seara. (368605)

Diverse

HELP LINE - Pentru copiii noștri

■ **Puteți** primi gratuit informații privind alimentația și creșterea sugarului, zilnic, orele 16,00 și 17,00, la telefon 214002. Policlinica "Sănătatea 2000", dr Iordache Constantin - medic primar pediatru.

PUBLICITATE, UTILITARE

TURISM ITALIA

700 USD - 20, 23 Martie; 11, 18, 25 aprilie. Agenția de turism TOTEM - Casa Studenților Iași. Telefon 032/213545.

TURISM AUSTRIA

400 USD - bilunar. Agenția de turism TOTEM - Casa Studenților Iași. Telefon 032/213545.

TURISM CIPRU

■ **475 USD - săptămînal. Agenția de turism TOTEM - Casa Studenților Iași. Telefon 032/213545.**

■ **Canisa** Wom Donausieger oferă pentru montă mascul Ciobănesc german cu ascendență germană, din părinți campioni și cu următoarele titluri: 2 x RPJ 2 x CAC 1 CMBCR și K2. Relatii la telefon 217111. (367096)

■ **Doriți** să scăpați de psoriazis? Telefon 163312, între orele 19,30 și 23,30. (367969)

■ **Caut** bătrîn(ă) pentru îngrijire sau ajutor financiar, în schimbul unui contract apartament. Ofer seriozitate maximă. Scrieți la OP 11 CP 2406, Iași 6600, pentru Irina Popescu. (368108)

■ **Agenția** MARA TOUR Bacău, telefon 034/170129, organizează excursii în Austria, Italia, Franta, Anglia, Grecia, Egipt, Cipru, Israel, Tunisia, Thailanda, India, China, SUA. (0314841)

■ **Ofer** împrumut valută 2-3 luni cu garanție imobil, prin notariat, cu dobîndă lunară 25%. Telefon 170589. (368346)

■ **Dețin** teren central, caut asociat pentru construire spălătorie-service-auto. Telefon 162834. (368914)

■ **Cenaclul** de pictură "Stefan Luchian" deschide o expozitie de pictură a dnei Iulia Albu, la Cercul Militar Iasi, bdul Copou, în perioada 29.03 - 4.04.1997. Vernisaj 29 martie a.c., orele 12,00. Prezintă prof. Aurel Istrate. Expozitia este deschisă zilnic, între orele 12,00-17,00. (369449).

■ **Ofer** pașapoarte schimb valutar. Telefon 161211. (368447)

■ **Îmi** ofer serviciile pentru îngrijire familie de bătrîni, pentru preluare contract de locuință. Telefon 211249, după ora 14,00. (694016)

CURSURI LA CASA SINDICATELOR

■ **Casa** de Cultură a Sindicatelor Iași deschide la 14 aprilie 1997 următoarele cursuri: Scoala superioară de secretariat; utilizarea PC-urilor; dactilografie și tehnoredactare computerizată; limba engleză; contabilitate; croitorie femei; depanare TV. Relații la telefon 135158. (368539)

■ **Cabinet** veterinar ANIMAVET. Consultatii, tratamente, vaccinări, chirurgie, deparazitări, asistentă fătare. Aleea Oltea Doamna nr. 4, în spatele noii Catedrale Catolice din Nicolina. Program zilnic: orele 10,00-13,00 și 16,00-19,00; sîmbătă-duminică, orele 10,00-13,00. Informatii la telefon 220028.

■ **Proiectul** Pain2Joy caută pasionați și talentați în activități legate de muzica pop și de industria muzicală - muzicieni, dansatori, textieri, specialiști (video, audio, calculatoare, grafică, design...), sponsori. Telefon 124558 (între orele 20,00-21,00). (694051)

■ **Managerul** SC HABITAT PROIECT SA Iasi convoacă Adunarea Generală a Actionarilor în data de 16 aprilie 1997, ora 10,00, la Clubul CFR Iasi, pentru toti actionarii înregistrati în Registrul Actionarilor. În cazul în care nu se întruneste cvorumul necesar, a doua convocare este stabilită pentru data de 30 aprilie 1997, la aceeași oră și în acelati loc. Informatii suplimentare se pot obtine la sediul societății, telefon 032/144511 - int 147 sau 032/213880 - int. 147.

■ **Societatea** de Servicii Informatice SINTA SA Iasi - Centrul Teritorial de Instruire Autorizat - primește înscrieri la cursurile de informatică, organizate în perioadele specificate: - utilizare (operare) PC-uri: 04.04.-30.04.1997, programat la sfîrșit de săptămînă: Vineri: după amiaza, sîmbătă, duminică: dimineata; - utilizare (operare) PC-uri: 07.04.-26.04.1997, program zilnic; - formare analiști-programatori ajutori PC (studii medii): 07.04.-14.06.1997. La absolvirea cursurilor se eliberează certificate oficiale. Relații suplimentare se pot obtine la sediul societății din bdul Sușora nr. 17, telefon 127112 și 230080, int. 108.

■ **Agenție** internațională de impresariat artistic asigură pregătire și oferă contract de muncă în țară și străinătate numai cu vize de lucru pentru dansatoare. Rugăm seriozitate! Telefon 050/734805.

■ **Se** citează Solomon Milu, cu domiciliul necunoscut, la data de 7 aprilie 1997, la Judecătoria Iași pentru dosarul 181/1997, în calitate de pîrît în acțiunea de desfacere a căsătoriei promovată de Solomon Elena. (368404)

■ **Consiliul** de Administratie al SC AGROMEC SA Albesti convoacă Adunarea Generală Ordinară a acționarilor pe data de 28 aprilie 1997, ora 11,00, în localul căminului din localitate.

Spectacol folcloric

■ **Joi,** 3 aprilie, ora 18,00, la Casa de Cultură a Sindicatelor Iași, Ansamblul Artistic "Ciprian Porumbescu" Suceava, va susține un spectacol de cîntece și dansuri populare intitulat "De la Dorna pînă-n Vrancea". Recital extraordinar AUREL TAMAS. Biletele se găsesc la casa sălii. (368538)

Decese

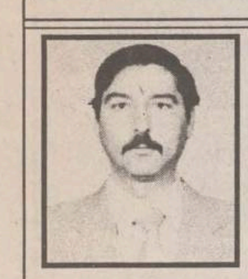

✝ **Familia** Sucilă anunță, cu durere, decesul celui care a fost CONSTANTIN (PUIU) SUCILĂ. Dumnezeu să-l ierte! (368781)

✝ **Zdrobiți** de durere, părinții Elena și Valeriu, fratele Paul anunță ireparabila pierdere a dragului lor fiu și frate, Stef Pârlog. Îl vom conduce pe ultimul drum luni, 31 martie 1997, ora 14,00, la cimitirul din comuna Popricani. Dumnezeu să îți odihnească în pace sufletul nevinovat, Stefi.

✝ **Profund** îndurerati, sotul - Dumitru, copiii, nepotii și rudele apropiate anunță moartea fulgerătoare a celei care a fost MARIA GÂLCĂ (APOSTOL). Înmormîntarea va avea loc marți, 1 aprilie 1997, orele 12.00, la cimitirul din comuna Ciurea. (368783)

✝ **Familia** Dumitru Foca anunță, cu tristete, dispariția din această lume a celei ce a dat și a primit iubire - MARIA GÂLCĂ. Dumnezeu s-o ierte! (368783)

Condoleanțe

✝ **Familia** Cotea Gicu și Violeta, fiul lor Lucian, sunt alături de familia Pârlog în această grea și incomensurabilă încercare datorată dispariției fulgerătoare și premature a dragului lor nepot și verișor Ștefi. Dumnezeu să-ți aibă sufletelul în pază!

✝ **Bunicii** Vasile și Angela Pârlog, Stefan și Lucia Pintilie nu vor uita niciodată bucuria care o aduceai în casele lor Stefiță cu zîmbetul tău, cu ochii tăi senini, așa cum nu vor uita pe cel care ți-a curmat zilele. Lacrimi și flori pe tristul tău mormînt! Dumnezeu să te ierte.

✝ **Familia** Matei Nelu și Luminița sunt alături de Lia și Bebi Pârlog în aceste clipe grele pricinuite de moartea fulgerătoare a dragului lor nepoțel Stefi. Nu te vom uita niciodată!

✝ **Familia** Ulman Mihai, Anisoara și Eduard, consternati de dispariția fulgerătoare a finului, nepoțelului și verișorului Stefi Pârlog, sunt alături de familia îndurerată. Dumnezeu să te ierte Stefi!

✝ **Familia** Hanganu Valentin și Tomita sînt alături de familia Pîrlog la marea durere pricinuită de pierderea fiului lor, Stefi și transmit sincere condoleanțe familiei îndoliate.

✝ **Colectivul** CTC - UTCG din cadrul S.C. "Fortus" S.A. Iași transmite sincere condoleante domnului Aurel Albert, pentru pierderea suferită. (694015)

✝ **Colectivul** At. "Poliolefine" - secția "Microprod." este alături de colega Marcela Colibă, la marea durere pricinuită de decesul tatălui. Dumnezeu să-l ierte. Sincere condoleanțe. (694258)

✝ **Familiile** Costin și Cosmin Ghiroaga sînt alături de Rodica Vlas, în aceste momente deosebit de grele prin care trece, pricinuite de dispariția fulgerătoare a celui care a fost prof. ADRIAN VLAS. Adrian, nu te vom uita niciodată. Dumnezeu să-l odihnească în pace! (694050)

✝ **Colectivul** Atelierului "Plantare TV" al S.C. "Tehnoton" este alături de colega Adriana Vasilache, la marea durere pricinuită de decesul unchiului, și-i transmite sincere condoleante. (694180)

✝ **Familia** Pascal este alături de familia Vlas, în aceste momente grele, pricinuite de decesul celui care a fost prof. ADRIAN VLAS, și transmite sincere condoleante. Dumnezeu să-l ierte și să-l odihnească în pace!

Comemorări

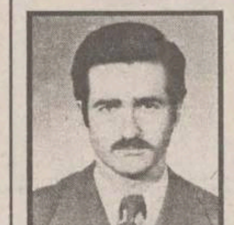

✝ **Oricît** ar încerca timpul să aștearnă uitarea în sufletele noastre, nu va reuși. Se împlinesc 3 luni de cînd l-am pierdut, pentru totdeauna, pe dragul nostru IONEL CUCIUREANU. Nemîngîiați, îl plîng sotia - Lenuta, copiii - Ionut și Daniel, părinții, socrii, frații, cumnatii, cumnatele și nepoții. Ai plecat dintre noi cînd puteai să te bucuri de roadele muncii tale, atunci cînd copiii tăi aveau cea mai mare nevoie de un tătic ca tine. Vesnicia te-a cuprins, ne-ai lăsat doar amintirile, dorul, lacrimile și un gol imens în sufletele noastre. Dumnezeu să te ierte și să vegheze la liniștea sufletului tău! Nu te vom uita niciodată! (368871)

Mulțumiri

■ **"India** Shop" București mulțumește doamnei dr MARIANA CHIRIAC (FLOARES), de la Cabinetul de Geriatrie (Spitalul "Sf. Spiridon" Iasi), pentru înaltul profesionalism de care dă dovadă în îngrijirea medicală acordată pacientilor. (368779)

■ **Cu** ocazia Sfintelor Sărbători de Paste, pacienții Cabinetului de Geriatrie (Spitalul "Sf. Spiridon" Iasi) și un grup de cititori ai ziarului "Monitorul" și ascultători ai postului de radio "Nord-Est" urează "La multi ani", putere de muncă celor care constituie un exemplu de înalt profesionalism și respect față de pacient. Toate felicitările pentru asist. E. Luchian și dr Mariana Chiriac (Floares), medic primar, doctor în Cardiologie. (368782)

Servicii

Centrul medico-social THEMIS ART

■ **Centrul** medico-social THEMIS ART Iasi asigură categoriilor defavorizate ale populației (conform Legii nr. 139/1995 și HG 126/6.04.1995) asistență medico-socială GRATUITĂ, atît prin sistemul de dispensare propriu (autorizate sanitar), cît și la domiciliu (supraveghere, îngrijire, tratamente: bătrîni și copii, sănătoși și bolnavi - handicapați). Solicitări și informatii suplimentare: Telefon/fax 175380 și 251803.

Reparații

■ **Reparații** tv, trageri în bandă, selectoare hiperbandă, garanție. Telefon 118655. (629384)

■ **Ingineri** electroniști, efectuăm reparații TV color, AN. Garanție, tarife minime. Telefon 128796. (368551)

■ **Reparații** video, tv color, tv alb-negru (zona Copou - Centru). Telefon 125858. (368903)

REPARAȚII INSTALAȚII SANITARE

■ **Repar** instalații sanitare, mașini de spălat, montez set "Olivia", "Melania". Garanție legală - 3 luni. Telefoane: 160164; 224766. (367822)

■ **Reparații** frigidere, la domiciliul clientului. Garanție un an și jumătate. Telefon 145523. (367057)

■ **Repar** instalații sanitare, montez set "Olivia"; execut montări, modificări. Pret - la întelegere cu clientul. Sunați la orice oră. Telefon 157273. (367606)

■ **Depanez** tv alb-negru și color, specializat în străinătate. Telefon 272341. (367694)

■ **Inginer** electronist, specialist în TV Goldstar, Samsung, Royal, alte modele noi și mai vechi. Garanție. Tarife cu bun-simt. Reparații atelier sau domiciliul clientului. Telefon 156765. (368485)

■ **Tehnicieni,** reparăm televizoare. Telefon 149007. (368664)

■ **Montez** mașini de spălat, seturi baie, repar instalatii sanitare. Telefon 272086. (368352)

■ **Repar** orice tip de cap de imprimante matriciale (cu ace) și de la casele de marcat electronice. Relatii la telefon 272630. (368617)

■ **Reparații** tapiterie. Telefon 290514. (369215)

■ **Montări** apometre, mașini de spălat, seturi baie, bucătărie și alte reparatii. Telefon 127621; 134373 (mesaj pentru robot). (368975)

■ **Instalator** sanitar autorizat, execut orice tip de reparatie, montez căzi de baie, seturi de baie, mașini de spălat. Lucrări ieftine și garantate. Telefon 132388. (368405)

■ **Instalatii** sanitare. Telefon 250087. (368533)

Servicii medicale mobile

■ **CORPO** SAN, societate specializată în servicii medicale mobile, oferă ASISTENTĂ MEDICALĂ NON STOP

■ **consultații** medicale adulti și copii, la domiciliul pacientului, cu deplasare la pacient, în regim de maximă urgentă;

■ **tratamente** de urgentă la domiciliul pacientului;

■ **transportul** și internarea pacientului, în cazuri de necesitate;

■ **analize** de laborator la domiciliul bolnavului;

■ **tratamente** injectabile, intravenoase și intramusculare, la domiciliul pacientului;

■ **eliberarea** de retete în regim compensat, precum și eliberarea altor acte medicale. Apelati NON STOP CORPO SAN, la telefon 113130. Sănătatea este bunul nostru cel mai de pret!

M.V.D. Servicii consulting

■ **Asigurăm** servicii pentru: definitivarea formalităților legate de înființarea societăților comerciale cu capital românesc sau străin; înscrieri mențiuni pentru acte adiționale; obținerea autorizațiilor și avizelor de funcționare pentru: sedii, spatii comerciale, depozite, spații de producție (pompieri, sanepid, mediu, protecția muncii etc.); înregistrarea cererilor pentru mărcile de fabrică, de comerț și de servicii la OSIM; înregistrarea la DGFPCFS și Administrația Financiară. Hotel Unirea, cam. 107. Tel/fax 212299, pentru autorizații cam. 105, tel. 215015. Program 9-19, sîmbătă 9-14.

ÎNFIINȚĂRI SOCIETĂȚI COMERCIALE

■ **procedură** completă: redactare acte, notariat, judecătorie, Camera de Comert, Administrația financiară

■ **termen** - 21 zile

■ **Birou** autorizat, Hotel "Unirea", et. 2, cam. 211. Telefoane 117733; 142110 - int. 211.

■ **Zilnic,** între 9,00 și 13,00; 16,00 și 19,00.

■ **Agenția** de menaj "Nufărul alb" vă oferă, prin intermediul serviciilor sale de menaj la domiciliu, un real ajutor în gospodărie. Relații la sediul firmei, aflat la "Casa Bucovineană", str. Cuza Vodă nr. 30-32, et. 2, camera 9, telefon 117597.

ROENTER LTD. - consulting managerial și de afaceri

■ **Asigurăm** rapid: înmatriculări societăți comerciale; înregistrări acte adiționale; obtineri autorizații de funcționare pentru sedii firmă, birouri, depozite etc.; elaborări contracte comerciale. Str. Anastasie Panu nr. 13-15, mezanin. Telefon 212335, zilnic, între orele 9,00 și 19,00; sîmbăta, între orele 9,00 și 14,00.

■ **Citit** în cafea și cărți. Seriozitate și confidentialitate, la telefon 156413. Programările se fac de luni pînă vineri, între orele 13,00 și 18,00. (626549)

■ **Transport** persoane și marfă cu Dacia și remorcă. Telefon 125130. (367892)

■ **Electronist-electrician,** îmi ofer serviciile. Telefon 113380. (367024)

MONTEZ DIBLURI

■ **Uși,** corpuri suspendate, oglinzi, lustre, aplice, hote, firme, rafturi, chiuvete, draperii, tablouri, yale-broaste, diverse. Telefoane: 270844; 175575. (367784)

■ **Volvo** 4,5 t, 7 t, 9 t, condiții deosebite, decontare legală. Pret convenabil. Telefoane131922; 233521, după orele 16,00. (367793)

■ **Tehnoredactare** și listare alb- negru și color, cărți de vizită, pliante, legitimații, concepție siglă, fotografii alb-negru și color. Telefon 176812. (367926)

■ **Frigidere** casnice și comerciale: consultanță, diagnostic, reparație, service. Garantii și prețuri interesante. Telefon 159779; 154223. (369046)

■ **Traduceri** limba germană. Telefon 128002. (916569)

■ **Emailări** căzi, chiuvete. Telefon 170287. (367719)

■ **Sudor,** execut orice fel de constructii metalice, cu sau fără materialul clientului. Telefon 172191. (358005)

CONSULTAȚII PSIHOLOGICE

■ **pentru** copii - esec scolar, tulburări comportamentale și afective;

■ **pentru** adolescenți - orientare școlară și profesională, dificultăți de adaptare, probleme sentimentale;

■ **pentru** adulți - probleme de cuplu, diminuarea capacitătii de muncă. Programări - zilnic, între orele 8.00 și 12.00; 16.00 și 19.00, la telefon 214318. Adresa: Bd. Alexandru cel Bun nr. 8, bloc 1.205, la cabinetul medical "Vâraru Castel". (368204)

■ **Transport** marfă, pe orice distanță, cu Dacia "papuc" carosată. Telefon 127580 sau 126542. (369362)

■ **Tehnoredactare** computerizată, listare inkjet. Telefon 134586 și 138725. (369454)

■ **S.C.** ARHITECTII ASOCIATI SRL Iași elaborează proiecte pentru construcții de locuit, social-culturale, administrative etc. Telefon 115257. (368059)

ACUPUNCTURĂ

■ **Acupunctură** practicată de un medic specializat în Asia, în Iași, blocul TAROM, sc. A, demisol. Telefon 213511. (368466)

■ **Societatea** comercială DELPHI-TRADE SRL - Onești efectuează TRANSPORT INTERNATIONAL DE MĂRFURI cu autocamionetă IVECO. Greutatea utilă: 3.000 kg. Volumul util: 17 mc. Totodată, pentru a asigura prestări de transport la orice categorie de marfă și tonaj, Societatea comercială DELPHI-TRADE SRL a înființat serviciul de EXPEDITII INTERNATIONALE, cu personal calificat, cu vechime în domeniu. Vă așteptăm, asigurîndu-vă de respectul nostru. Relatii la tel./fax 034/315053.

CABINET DE ALERGOLOGIE

■ **Dr** Victoria Maxim, medic specialist alergolog, Piata Voievozilor 13, bloc C3, parter. Telefoane: 032/138594; 131525; 136172. (368542)

CONSULTAȚII ENDOCRINOLOGICE

■ **Conf.** dr VOICHITA MOGOS. Programări: la telefoanele 214318, 158982. Cabinetele medicale din Alexandru cel Bun nr. 8, bloc 1205 (capăt autobuz 28). (368676)

DOCTOR PEDIATRU PRIMAR

■ **Ofer** consultații permanente. Telefon 251117. (368439)

■ **Filmări** video, convenabil. Telefon 129573. (369468)

■ **Economistă,** țin evidenta contabilă. Telefon 145797. (368545)

■ **Filmări** PANASONIC, casetă mare. Telefon 224513. (368543)

■ **Efectuez** transport marfă cu autosea 18 t. Telefon 137333. (368702)

■ **Tînără,** vorbesc perfect germana, doresc să lucrez ca translator sau ghid. Telefon 237132. (368703)

■ **Tehnoredactare,** listare cu imprimantă alb-negru. Telefon 231235. (368408)

■ **Execut** monumente funerare și litere în marmură. Telefon 252507. (368659)

■ **Asigur** studii geo-ridicări-topo, relevee în construcții-vînzări-cumpărări, planuri de situație 1:1.000 - 15.000 lei. Telefon 134825. (368650)

■ **Contabil** - bilanturi, jurist - reprezentare etc. Telefon 252882. (368900)

■ **Transport** marfă cu autocamion RABA 9 t. Telefoane 290152 sau 133090. (368831)

■ **Primesc** lucru manual, la domiciliu. Telefon 159892, zilnic. (369442)

■ **Firme** străine oferă de lucru la domiciliu + alte oferte. Cîștiguri atractive. Plic autoadresat + 1.500 lei, pentru prospecte. OP 3, CP 873 - Iasi. (368823)

MEDIC PRIMAR PEDIATRU - DR CONSTANTIN IORDACHE

■ **Medic** primar pediatru oferă consultații fie la domiciliul copiilor, fie la Policlinica SĂNĂTATEA 2000, din strada Lăpusneanu 7A. Telefoane: 214001 (acasă) și 214002 (policlinică). (368943)

PROF. UNIV. DR N. TRIFAN - BOLI DE COPII ȘI ADOLESCENȚI

■ **Consultații** în cabinet și la domiciliul bolnavului. Tratamente: alopat (cu medicamente, retete compensate) și complementare (regim alimentar, plante medicinale, presopunctură etc.). Programarea consultațiilor la telefon 113775. (368954)

FILMĂRI VIDEO

■ **Casetă** mare, Panasonic M3000, mixaje, calitate garantată. Telefon 171847. (368867)

■ **Sonorizare** cu aparatură profesională, pentru nunti, cumetrii, banchete etc. Telefon 168943. (368949)

■ **Tehnoredactare** profesionistă, orice fel de lucrare (cărți, reviste - orice dimensiune, prelucrări grafice etc.), scanare, listare laser sau jet. Pentru proiecte diplomă - 25%. Telefon 128306. (368968)

TRADUCERI NOTARIAT

■ **Traduceri** notariat (contracte, acte vamă, diplome, foi matricole etc.) - Cuza-Vodă 38. Telefon 112201. (368980)

■ **Aerobic** și fighting (sistem de antrenament pentru luptă și autoapărare). Vrei să slăbești, vrei să arăți mai bine (la vară), vrei să știi să lupți, vrei să stii să te aperi. Acum, poti să alegi sau poti să le faci pe toate, în acelasi timp. Tu hotărăști. Vrei un antrenament adevărat, cheamă-ne! IACOB ADRIAN și MIHAI BOTEZATU. Telefon 221091. (368984)

■ **Profesionist,** proiectez, fac copii desene în tuș, pe calc și scriu proiecte, convenabil. Telefon 149581. (694005)

■ **Împusc** bolturi. Lăsati adresa exactă, cu nr. telefon. Mesaj pager 215010, Centrala 20074.

■ **Tehnoredactare** computerizată în Word 6.0, listare inkjet - proiecte și orice tip de lucrări. Pret avantajos. Telefon 134566, între orele 18,00 și 22,00.

■ **Traduc** din și în limbile franceză, engleză și italiană. Telefon 214615. (694013)

■ **Economist,** țin evidentă contabilă, la firme mici și mijlocii. Telefon 132523. (694172)

■ **SCCA** "Constructorul" Iasi execută, pe bază de comandă, lucrări de construcții, instalații, reparatii în construcții, modernizări, amenajări interioare pentru instituții și populație. Relatii la telefoanele: 154590; 154242. (368777)

■ **Țin** evidentă contabilă pe calculator. Telefon 155963. (368411)

■ **Primim** comenzi pentru orice tip de anvelope Victoria Florești, adaos minim. Telefon/fax 211404. (694042)

■ **Tehnoredactare,** listare jet. Telefon 156470, între orele 15,00 și 21,00. (694028)

CUM SĂ ZÎMBEȘTI LINIȘTIT

■ **Cabinet** stomatologic DentaPro (dr Lucian TEOFĂNESCU) - str. Rafael 4 (Sărărie, vis-à-vis de Liceul Economic 1):

■ **consultații** GRATUITE

■ **refacerea** zîmbetului plăcut cu materiale identice cu dinții naturali;

■ **nopți** liniștite, fără grija durerilor de dinti.

■ luni - vineri: 14.00 - 20.00

■ sîmbătă - duminică: 8.00 - 14.00

Programează-te ACUM, la 115521. (367415)

MONTEZ DIBLURI

■ **Draperii,** dulapuri suspendate, tablouri, accesorii baie. Telefon 172128. (368872)

S.C. MIGERO SRL - IAȘI

■ **Execută** proiectare, dosare P.S.I. și mediu, lucrări constructii civile, industriale și agricole, de orice natură, acoperișuri, terase cu tablă, cu șarpantă întoarsă, cu avantajele: 80% reducere lemn; 10% asterială; 10% tablă. Primim comenzi ferme, pentru contracte. Str. Roman Vodă 18/A6. Telefon 156853. (368433)

TRADUCERI AUTORIZATE

■ **Traduceri** autorizate notariat, toate limbile de circulație. Telefon 143023. (916348)

Meditații

■ **Meditez** limba română pentru admitere facultate, liceu. Telefon 131512, dimineata.

REZULTATE EXCEPȚIONALE

■ **Profesor,** meditez matematică pentru admitere în liceu și facultate. Tel. 233139.

■ **Student** - pregătire matematică, nivel I-XII, și fizică pentru facultate. Rog seriozitate. Relații - zilnic, la telefon 159761.

■ **Student,** meditez avantajos la matematică, clasele I-VIII. Telefon 216811.

■ **Profesor** de limba română, cu experiență, meditez eficient pentru admiteri. Telefon 174243. (368109)

■ **Student,** ofer posibilitatea initierii în programe de editare text (Word 7.0, W.P. 6.0), grafică etc. Conditii optime. Telefon 173382. (368338)

■ **Meditez** matematică, orice nivel. Telefon 136234. (368099)

■ **Matematică** I - X, 5.000 lei/h. Telefon 117126. (368399)

■ **Student** serios, cu experiență, meditez eficient matematică V-VIII. Telefon 223828. (368191)

■ **Profesoară** cu experiență - română, orice nivel, admitere la liceu, Drept, Filologie. Telefon 113751. (368474)

■ **Meditez** germană, începători și gimnaziu, și traduc texte. Telefon 237132. (368703)

■ **Meditez** limba engleză pentru începători și inițiați (copii și elevi). Telefon 175069. (368582)

■ **Profesor** - chimie, orice nivel, bune rezultate. Telefon 152496. (368330)

■ **Asistent** cercetare - genetică. Telefon 160751. (368634)

■ **Meditez** engleza cu linguaphone. Telefon 160751. (368634)

■ **Utilizare** PC: tehnoredactare, baze de date, utilitare, programare etc. Telefon 160751. (368634)

■ **Studentă,** meditez chimie, engleză și franceză, orice nivel. Telefon 130739, după orele 20,00. (368929)

■ **Absolventă** a Facultătii de Matematică, meditez, orice nivel, la acest obiect. Telefon 170523. (368865)

■ **Studentă** Litere, meditez gramatica cl. V-XII și limba engleză cl. V-XI. Telefon 156540. (694154)

■ **Studentă** Litere, meditez limba română cl. V-VIII și limba engleză cl. II-VIII. Telefon 156083. (694153)

■ **Studentă** Matematică, acord meditații. Telefon 174201. (368876)

■ **Meditez** Filosofie. Telefon 177352. (368874)

■ **Meditez** limba română. Telefon 171537. (694055)

■ **Studentă,** meditez limba română, engleza, franceza. Telefon 138677. (694052)

■ **Profesor** tînăr și competent, meditez engleza - curs intensiv, individual. Calitate excelentă. 7500 lei/h. Telefon 124558. (694051)

■ **Doriți** să învățați engleza, germana sau franceza, rapid și eficient? Nimic mai simplu. Contactați-mă la camera 411, cămin T9, Complexul studențesc "Tudor Vladimirescu". Fiți rapizi și eficienți și căutați-mă! (694049)

■ **Chimie,** orice nivel. Informații str. Bucium 30, ap.13, după orele 17.00.

AGENDA OMULUI DE AFACERI

ELECTRA SRL

ALARME inteligente, import, omologate.
Autorizare I.G.P. Avizări conform Legii 18/1996.

INTERFOANE de acces cu cartelă
pentru blocuri, sedii firme, vile.

Iași, șos. Nicolina nr. 35, bl. 919, tel./fax 032/126276

ROENTER Ltd.

Consulting managerial și de afaceri

- **Asigurăm rapid:**
  - înmatriculări societăți comerciale
  - înregistrări acte adiționale
  - obținem autorizație de funcționare pentru sedii firmă, birouri, depozite
- **Elaborări contracte comerciale**

Iași, Str. A. Panu nr. 13-15, mezanin Telefon 212335
zilnic 9.00-19.00 sîmbătă 9.00-14.00

ED & F MAN ZAHĂR

vinde

ZAHĂR
saci - 50 kg

Roman, tel/fax 033/733532

ROCAMBOLE

Unic distribuitor BENCKISER

vă oferă:
- gama de detergenți DOSIA
- detergenți SOLE, CALINDA, LIP
- CILLIT, WC PICKER

Transport gratuit.

Tel. 032/217378

ROCAMBOLE

Societate de distribuție

- coniac Napoleon (4 sortimente)
- vodka Tsarkoff, Atheneum
- rom Havana Club
- vermut Barbieri

Produse de calitate însoțite de certificat LAREX
Transport gratuit

Tel. 032/217378

TOFAN GRUP

comercializează: • anvelope și camere auto
(produse de Danubiana și Victoria Florești)

Iași- Șos. Păcurari nr. 92 (în incinta Transmixt SA)
Tel. 032/154.343

LUCEAFĂRUL MOBILUX

produce

- mobilier serie și la comandă

Adaos comercial 0
Prețuri foarte avantajoase

Lețcani, Șoseaua Iași - Tg. Frumos
tel: 018/613573

IRSIDO

Reprezentanță ESSELTE

- **ARTICOLE DE BIROU** (bibliorafturi, caiete mecanice, suporți documente, clipboard-uri)
- instrumente de scris **SCHNEIDER, PARKER, MICRO**
- hîrtie calc, planșete desen, truse/tuș **ROTRING**
- **rechizite școlare**

Iași, str. Toma Cozma nr. 7A (vizavi de Liceul Negruzzi).
Tel./fax 032/144255

IMPORTATOR DIRECT

vinde en gros, la kg

ÎMBRĂCĂMINTE și ÎNCĂLȚĂMINTE
în baloți sigilați, pe sortimente.

Depozit LEGUME-FRUCTE Scheia - Suceava
tel: 030/444986 (seara), 030/521236

VIVI COM SRL

vinde en gros:

îmbrăcăminte second-hand
import Germania și America

Prețuri minime.

Brăila, Viziru 1, bl. 1 Turn (lîngă restaurantul "Pistruiatul").
Tel./fax 039/678665

CAMPIER SRL

vă oferă la prețuri de importator:

- gresie porțelanată
- gresie și faianță
- adezivi Keracoll și CEMENKOL
- accesorii pentru finisaje.

Str. Stejarului nr. 3 (în cadrul SC LEGUME FRUCTE SA)
Tel./fax 034/181821

AUTO MOTO

AUTOVEHICULE ROMÂNEȘTI

■Dacia berlină, nouă, 0 km, albastru-metalizat. Telefon 125594. (368931)

■Dacia 1410, oct. 1989, 42.000 km, preț 12 milioane lei. Telefon 214167.

■Urgent, Dacia 1310, an fabricație 1988. Preț 11,5 milioane lei. Telefon 174804.

■Facilitez procurarea oricărui tip de autoturism Dacia, în maximum 24 ore, pentru persoane fizice sau firme, cu factură sau cu contract vînzare-cumpărare. Telefon 159809. (368173)

■ARO camionetă, motor D 127. Telefon 177182. (369132)

■Dacia 1310, an fabricație 1986, preț avantajos. Telefon 123602; 210645 (int. 115). (369345)

■Oltcit fabricat în septembrie '91, cu baterie Bosch, cauciucuri Barum, tobă inox, funcționare ireproșabilă. Preț 8,5 milioane lei, negociabil. Telefon 139445. (368744)

■Dacia-"papuc" 1309, fabricată în august 1995, motor 1400, stare ireproșabilă. Telefon 031/617217. (3744)

■ARO 244, cu remorcă, motor Brasov, din 1991 și Dacia 1304, carosată Bistrița, din decembrie 1995. Telefon 031/630373. (4972)

■Urgent. Dacia 1310, an fabricație 1992. Telefon 290319, după orele 16,00. (368849)

■Dacia 1310, an 1983, bleu Mamaia, nr IS-44-CGH. Preț negociabil 12,5 milioane lei, vizibilă bdul Socola. Telefon 134982. (694155)

■Dacia 1300, cu elemente 1310, stare foarte bună. Telefon 157087, după orele 17,00. (694159)

■Dacia 1310, fabricație 1993. Telefon 123463. (694008)

■Oltcit Club, în stare bună. Relații la telefon 762879.

■Dacia 1300, stare perfectă de funcționare. Telefon 161271. (694260)

■Dacia 1310, Germania, an fabricație 86, stare foarte bună. Preț informativ 14 milioane lei. Telefon 163713, orele 16,00-21,00. (694252)

Piese

■S.C. TEHNO ESPERA S.A. produce și livrează, en gros și en detail, subansamble eșapament auto Dacia, Oltcit, ARO, Lada și execută la comandă, eșapamente pentru orice marcă străină, după original. Relații la telefon 032/173482. (368352)

■Motor ARO-Brașov și motor tractor 445, cote normale. Telefon 031/515586. (5056)

AUTOVEHICULE IMPORT

■Renault 21 GTS, 1987, recent intrat în țară, stare perfectă de funcționare. Telefon 149456. (367949)

■Citroen BX 19 Diesel, model 1984, înmatriculat, carte de identitate, 1.900 cmc, stare de funcționare. Preț 1.900 dolari, negociabil. Telefon 233160. (368737)

■Skoda 120 L, alb 10, vizibilă la rond vechi CUG, preț negociabil. Telefon 221536. (368636)

■Mercedes 123 D. Relații la telefon 031/615147/613867, după ora 19,00. (3738)

■BMW 316, înmatriculată, preț 1.000 USD. Telefon 270352. (368880)

■Fiat 125 P cu CI, motor defect, reparabil. Telefon 111172. (694054)

■Cielo GLE-AC, 0 km, roșu rubin. Preț negociabil. Telefon 212832. (694038)

Piese

■Motoare, plus cutie cu acte de vamă, pentru Opel, BMW, Volkswagen. Telefon 133056. (369438)

■Piese Audi 80. Telefon 159494. (368426)

■Faruri Ford Escort, model '81-'84. Telefon 133056. (369438)

■SC vinde Piese auto, second hand: Renault, Peugeot, Citroen, VW, Ford, Opel, Fiat etc. - str. Tolstoi 14 (depozite COMTRAST, lîngă Cimitirul Evreiesc), Bacău. Telefon 034/110024. Program: 10,00-17,00.

DIVERSE

■TV 14 C, în perfectă stare de circulație, preț avantajos. Relații la telefon 126986. (369109)

■Tractor U650 M, an fabricație 1993 - familia Constantin Bălăcianu, Podu-Iloaiei. Telefon 740437. (368194)

■Urgent, dubă VW, an fabricație 1988, motorină, vama plătită, înmatriculabilă, masa max. 3,5 t, roți duble spate, albă, stare excepțională. Relații la telefon 271250, orele 17,00-23,00. (368496)

■Urgent, camion Roman AB Saviem 797, tip 8.135, an fabricație 1982, masa max. 10 t, motorină, tracțiune spate, culoare verde-albastru, capacitatea rezervorului - 140, înmatriculat, funcționabil. Telefon 271250, orele 17,00-23,00. (368496)

■Tractor și plug, rep. capit., cauciucuri noi, preț 40 milioane lei. Telefon 270598. (368316)

■Tractor, an fabricație 1993, cu remorcă, înscris în circulație. Telefon 3, Bălăbănești, județul Galați, după orele 20,00. (368564)

■Microbuz Mercedes 100D, 2.400 cmc, Diesel, 1990. Telefon 213101; 211579. (368604)

■Motocicletă "Voshod". Telefon 111447. (368609)

■Urgent, tractor U 650 plus plug. Telefon 762559 sau 761201.

■Rulotă "Felicia" 2.500, înmatriculată, CI, stare foarte bună. Telefon 145616. (368944)

■Dubă 5,5 t, motor Saviem înmatriculată RC, verificare tehnică la zi, în circulație. Telefon 123560. (368978)

■Tractor U 650, cu disc, com. Tg. Frumos. Telefon 710004; 710725.

■Autocamion Raba Turbo, 22 tone. Telefon 210981; 211128. (368769)

■Camion Saviem cu atelaj și 100 butelii, motor electric 45 kw/950 turații și de 75 kw/950 turații, copiator tip "Minolta EP 70", vibrochen ARO, tren fix cutie viteze Saviem. Relații la 031/552252.

■Barcă cu motor - 6 locuri, nouă. Informații la telefon 130153 (orele 9,00-14,00); 232032 (între orele 19,00-22,00) sau Magazinul AVPS - Piatra-Neamț. Telefon 033/214170. (626372)

■Urgent, IFA L 50, în stare de funcționare, cu revizia tehnică făcută pînă în 1998. Telefon 154348. (368443)

■Autodubă izotermă, marca IVECO 3510 Turbo Daily.Telefon 133189. (694053)

■Urgent, tractor U 650 M, stare foarte bună de funcționare. Preț informativ 25 milioane lei, negociabil. Telefon 270082. (368936)

■Vînd autocamion Raba. telefon 031/611948. Dorohoi. (5044)

■Vînd tractor U650 cu plug și remorcă. Preț negociabil. Relații la familia Laurențiu Belibou, sat Stornești, comuna Sinești, județul Iași. (694181)

OFERTA LOCURILOR DE MUNCĂ

Oficiul Forțelor de Muncă Iași
Locuri de muncă vacante:

1. IASITEX - 100 confecționere;
2. RATC - 50 controlori, 10 lăcătuși; 3. IASICONF - 100 confecționere; 4. PLUMBER - 6 instalatori;
5. MOBART - 6 tîmplari necalificați;
6. TERMOL - 10 ingineri M.T., 10 ingineri I.C., 10 economiști, 10 absolvenți liceu economic;
7. SIGUAS - 15 dulgheri;
8. AVATTI - 5 zidari;
9. IASICON - 10 zidari, 5 fierari betoniști;
10. CASA - 5 zugravi, 5 mozaicari, 5 fierari betoniști, 5 zidari;
11. DIRECȚIA DE POȘTĂ - 2 șoferi-cat. B, C, E, un inginer CCIA, 1 referent financiar;
12. GEVAS - 1 agent comercial;
13. METALO-CHIMICE - 1 motopompist, 1 instalator sanitar;
14. BURGEOIS (C. Negri 62) - 3 vînzătoare;
15. CERAMICA - 80 lăcătuși mec.-electromec.;
16. DOSOFTEI - 1 inginer șef complex, 1 retușor, 1 culegător necalificat, 2 ajutor bucătar;
17. MULTITRADE - 3 sudori, 10 lăcătuși conf. metalice, 1 vopsitor pistol, 3 chimiști rășini poliesterice;
18. MODAN LUX - 5 confecționere;
19. NIELA CON - 4 agenți comerciali.

Pentru relații, vă rugăm să vă adresați la Oficiul Forțelor de Muncă Iași (str. 9 Mai nr. 16).

Oficiul Forțelor de Muncă Pașcani
Locuri de muncă vacante:

1. S.C. DOMTOUR-TRANSTIR S.R.L. - 24 muncitori necalificați, 25 tîmplari, 4 șoferi categ. C, D, E, 4 operatoare calcul, 2 ingineri electroniști, 1 economist plan export, 1 economist finanțe. Relații la telefon 763555; 761434; 761111;
2. S.C. ADEMS S.R.L. Pașcani - 2 ingineri prelucrare lemn, 2 ingineri mecanici, 5 tîmplari, 3 ingineri electroniști, 3 conducători auto profesioniști, categ. A, B, C, 2 sudori electric-autogen, 1 zidar, 1 vopsitor. **Relații la telefon 761758, 761468.**

TURISM

TOTEM TURISM
CASA TINERETULUI IAȘI
tel. 032/213545

EXCURSII EXTERNE
Italia, Franța, SUA, Cipru, Austria, Grecia, Anglia, Spania, Israel
TRANSPORT INTERNAȚIONAL AUTOCAR EUROPA (inclusiv Italia)
TRANSPORT AERIAN - Agent AIR MOLDOVA INTERNAȚIONAL
eliberări bilete și rezervări pentru orice direcție cu plecări din Iași

net
Compania de Turism
NORD-EST TOURS
CASA MODEI (mezanin)
tel. 032/117596, 213450
fax 032/144577, 270415

GRECIA - plajă la Volos - vară '97
235 USD - 6 nopți cazare, 6 pensiuni complete, transport autocar
Transport aerian prin: KLM, Air Moldova International, DAC AIR, TAROM, BRITISH AIRWAYS, AIR FRANCE, SWISS AIR
Transport rutier prin: TOURING, EUROTIME, EUROLINES, EUROPABUS, DOUBLET

SIMIAN
Excursii externe: Italia - Spania (Franța); Franța, Egipt, Thailanda, India, turul Europei II, Austria, Grecia, Norvegia, Tunisia, SUA
Excursii interne: traseu la solicitare
Transporturi internaționale - Europa (inclusiv Italia)
Iași, str. C. Negri bl. C2 (lîngă Biserica Bărboi)
tel./fax: 032/215393

OLIMP
Agenție de turism
1997
Vacanțe - Odihnă - Tratament
Orice destinație internă sau externă
Sezon estival 1997 - Grecia
IMPORTANT
Din acest an un nou sistem de vînzări!
Iași, str. Gavril Muzicescu nr. 6, bl. 7A, mezanin
(fundație, deasupra Universității Petre Andrei),Tel: 215524, 215529

AGENDA AUTO

Castrol
dealer autorizat
MICHELIN
DUNLOP
BOSCH

INFOTEC SRL
luni - vineri 9,00 - 18,00
sîmbătă 9,00 - 14,00
Str. Împăcării nr. 35, bl. 919
☎ 221405, 126816

SIX SRL
- vopsele STANDOX
luni - vineri 9,00 - 18,00
sîmbătă 9,00 - 12,00
Străpungere Ștefan cel Mare nr. 3
☎ 117557

BOSCH
MONROE
amortizoare
RUEDAS SRL
luni-vineri 8,00 - 20,00
sîmbătă 8,00 - 16,00
duminică 9,00 - 14,00
Str. Armeană nr. 5, tel. 112239

TOFAN GRUP
luni - vineri 8,00 - 16,00
Șos. Păcurari nr. 92
în incinta TRANSMIXT SA
(AUTOBAZA 2)
☎ 032/154.343

AUTO RICAMBI
auto ricambi
● Importator piese auto
luni - vineri 9,00 - 18,00
sîmbătă 9,00 - 14,00
☎ 225151 (magazin) Piata CUG
☎ /FAX 232856 (birouri)

SERVICE MOARA DE FOC
MOLDOVA TRICOTAJE
● Mecanică, tinichigerie, vopsitorie, vulcanizare
Program 9,00 - 16,00
str. Moara de Foc nr. 29 ☎117016

PARBRIZE
A.G.E.R. SERVICE
AUTO GLASS EXPRES ROMANIA SERVICE
● Geamuri import vest pentru toate tipurile de autovehicule (și en gros)
● Asigurăm și montaj, cu set de soluții originale
Str. N. Gane nr. 15 ☎/FAX 210351

AUTOSHOP
luni - vineri 8,00 - 22,00
sîmbătă 8,00 - 18,00
Str. Nicolina nr. 33
(rond vechi CUG)
☎221849; FAX 222403

BRAS srl
luni-sîmbătă 8.00-20.00
duminică 8.00-13.00
Str. Silvestru nr. 4
☎/fax 214.910

S.C. INTER expres S.R.L.
● Piese de schimb, anvelope, acumulatori, accesorii
Program 8,00 - 18,00
Str. Socola nr. 18 (lîngă Cotnari)
☎ /FAX 230278

BERTO IMPEX SRL
COMUNICAȚII ȘI SISTEME DE SECURITATE
DISTRIBUITOR ZONAL
●Alarme auto ENFORCER - SUA
Hotel Traian, cam. 402/412
☎/FAX 211114

AMRS SRL
● Amortizoare SACHS
Ford
luni - vineri 8,00 - 18,00
sîmbătă 8,00-12,00
Str. Păcurari nr. 78
☎ 032/214150

☎ TELEFOANE UTILE: FARMACII

1. **FARMACIA A.T.I.- PULS**
Șoseaua Națională 164, bl. D (Podu Ros)
zilnic : 8.00 - 20.00
sîmbăta :9.00 - 18.00
duminica : 9.00 - 18.00
☎ 233.242, 233.223

2. **FARMACIA SF. LAZĂR -**
zilnic : 8.00 - 20.00
sîmbăta : 8.00 - 14.00
duminica : 8.00 - 14.00
☎ 230.153

3. **NOREX PHARM**
Str. Grigore Ureche nr. 1
(Centrul Civic, lîngă Tribunal)
zilnic: 8.00 - 20.00
sîmbăta: 9.00 - 18.30
duminica: 9.00 - 13.00
☎ 216.382

4. **FARMACIA GHIȚUN -**
Cuza Vodă 27
zilnic : 7.00 - 20.30
sîmbăta : 8.00 - 15.00
☎ 147.077, 231.876

5. **SALVIA**
Cuza Vodă 1
zilnic : 7.30 - 20.30
duminică : 8.30 - 14.00
☎ 210.340

6. **SEMIS -**
Străpungere Silvestru nr.7
zilnic : 8.00 - 20.00
duminica: 9.00 - 17.00
☎ 210.542

7. **REMEDIA -**
Str. Gării 30
zilnic : 7.30 - 20.00
sîmbăta : 8.00 - 14.00
duminica : 8.00 - 14.00
☎ 146.325

8. **FARMACIA 4**
Bd. Ștefan cel Mare nr. 3
zilnic : 7.30 - 19.30
sîmbăta : 8.30 - 13.30
☎ 142.020

9. **BEST FLORA**
Str. Vasile Lupu 108
zilnic: 8.00 - 20.00
duminica: 8.00 - 14.00
☎ 271.962

10. **FARMACON**
Str. Gavril Muzicescu
(lîngă Palatul Telefoanelor)
zilnic: 8.00 - 21.00
sîmbăta: 8.00 - 16.00
duminica: 8.00 - 14.00
☎ 213.050

11. **LIMA FARM**
Bulevard Tudor Vladimirescu 306
zilnic: 7.30 - 19.00
sîmbăta: 8.00 - 13.00
duminica: 10.00 - 12.00
☎ 114.453

12. **FARMACIA NR. 1 Iași**
B-dul Dacia nr. 32
zilnic: 8.00 - 16.00
sîmbăta: închis
☎ 153.498

13. **FARMACIA NR. 2 Iași**
Piața Unirii nr. 3
zilnic: 7.00 - 20.00 - 7.00
sîmbăta: program permanent
duminica: program permanent
Farmacie cu gardă
☎ 116.029

14. **FARMACIA NR. 7 Iași**
Socola nr. 9, bloc E.1
zilnic: 7.00 - 20.00
sîmbăta: 8.00 - 14.00
☎ 132.293

15. **FARMACIA NR. 9 Iași**
Sălciilor, bloc 828 Nicolina II
zilnic: 7.00 - 20.00
sîmbăta: 8.00 - 14.00
☎ 122.782

16. **FARMACIA NR. 11 Iași**
Vasile Lupu 160, bloc G.3
zilnic: 10.00 - 18.00
sîmbăta: închis
☎ 175.457

17. **FARMACIA NR. 15 Iași**
B-dul Independenței nr.23
zilnic: 7.00 - 20.00
sîmbăta: închis
☎ 116.408

18. **FARMACIA NR. 50 Iași**
Vasile Lupu 8, bloc D.3
zilnic: 7.00 - 20.00
sîmbăta: 8.00 - 14.00
☎ 172.867

19. **FARMACIA NR. 86 Iași**
Str. Măgurii nr. 4, Nicolina II
zilnic: 7.00 - 20.00
sîmbăta: 8.00 - 14.00
☎ 122.459

20. **UNITATEA TEHNICO-MEDICALĂ Iași**
Sălciilor, bloc 828, Nicolina II
zilnic: 8.00 - 16.00
sîmbăta: închis
☎ 124.646

21. **ALSOC - FARMAVITA**
Sf. Andrei nr. 4
(lîngă Biserica Sf. Andrei)
zilnic: 9.00-19.00
sîmbăta: 9.00-14.00
duminica: 9.00-14.00
☎ 112043

22. **FARMACIA FRUMUSEȚE FARMEC**
Păcurari, bl. 540
zilnic : 8.00 - 19.00
sîmbăta : 8.00 - 15.00
☎ 163.615

23. **EUROPHARM HOLDING**
Cerna 1 (Mircea cel Bătrîn)
zilnic : 8.00 - 20.00
sîmbăta : 8.00 - 14.00
duminică: 8.00 -14.00
☎ 224.109

24. **ANDA FARM**
Șos. Păcurari, bl. 474
zilnic : 8.00 - 20.00
sîmbăta : 8.00 - 16.00
duminică : 9.00 - 13.00
☎ 252.254

25. **SANOFARM**
Aleea Sadoveanu 4A
zilnic : 8.00 - 17.00
sîmbăta : 8.00 - 12.00
☎ 147.162

26. **ALDAMED - TEHNICĂ MEDICALĂ**
V. Alecsandrii 1
zilnic : 8.00 - 19.00
sîmbăta : 8.00 - 15.00
☎ 215.500

27. **BABY FARM**
V. Lupu 70-74
zilnic : 8.00 - 20.00
duminică: închis
☎ 271.357

28. **TEOFARM**
Țuțora 2
zilnic : 8.00 - 20.00
duminică: închis
☎ 231.118

TELEFOANE UTILE
CABINETE ȘI FARMACII VETERINARE AUTORIZATE

1. CABINET VETERINAR SALVANIM
Str. Uzinei nr. 32
zilnic: 10.00 - 13.00; 15.00 - 18.00
sîmbătă, duminică: 10.00 - 13.00
☎ 032/212184

2. FARMACIA VETERINARĂ BIOVET
Strada Primăverii, nr. 23 (lîngă Policlinica Industrială)
Program:
zilnic: 9.30 - 17.30
sîmbătă: 9.30 - 13
duminică: închis
☎032/233414

3. CABINET VETERINAR INTERSERVICE VET
S.C. Interservice Vet
Strada Sf. Atanasie, Nr. 12
zilnic :10.00 - 13.00, 16.00 - 20.00
sîmbăta : 10.00 - 13.00
duminica : 10.00 - 13.00
☎ 032/217111

4. ASOCIAȚIA CHINOLOGICĂ A MUNICIPIULUI IAȘI
(singura recunoscută de A.CH.R. și F.C.I)
Strada Sf. Atanasie, Nr. 12
Relații la toate cabinetele veterinare particulare autorizate sau la telefon:
☎032/217111

5. CABINET ȘI FARMACIE VETERINARĂ
S.C. UNIVET SRL
Strada Ion Creangă, nr 15 (lîngă Alimentara Triumf)
Program
zilnic : 9.00 - 13.00, 15.00 - 20.00
sîmbăta : 10.00 - 13.30
duminica : 10.00 - 13.30
☎ 032/176647

6. FARMACII VETERINARE INTERSERVICE VET
S.C. Interservice Vet
Strada Arcu, Nr. 33
zilnic : 9.00 - 17.00
sîmbăta : 9.00 - 13.00
duminica : închis
Piața Chirilă
zilnic : 9.00 - 17.00
sîmbăta : 9.00 - 13.00
duminica : închis

7. CABINET VETERINAR ANIMAVET
Str. Aleea Oltea Doamna nr. 4
(În spatele Bisericii Catolice din Nicolina)
zilnic: 10.00 - 13.00; 16.00 - 19.00
sîmbătă, duminică: 10.00 - 13.00
☎ 032/220028

☎ TELEFOANE UTILE

☎ SALVARE: 961
☎ POMPIERI: 981
Pașcani: 981, 761774
☎ POLIȚIE:
Inspectoratul Județean Centrala 140720; Dispecerat 146666; Municipiu Centrala 140020 Dispecerat 146840/955 Ofițer de serviciu 146850; Serviciul Circulație - 140070.
☎ SERVICII MEDICALE MOBILE CORPO-SAN (asistență medicală non-stop de urgență la domiciliu): 113130
☎ PROTECȚIA MUNCII.: 116139
☎ ASOCIAȚIA ROMÂNĂ ANTI-SIDA, HOTLINE SIDA: 210024
☎ AGENȚIA C.F.R.: 147673
☎ INFORMAȚII GARĂ: 146333
☎ AUTOGARĂ: 146587
☎ TAXICOM, dispecerat: 953, 146593
☎ GO-TAXI, dispecerat: 222060
☎ TAXI ROMARIȘ, dispecerat: 215555, 222222
☎ TAXI LYON TRANZ, dispecerat: 214214
☎ AGENȚIA TAROM: 115239
☎ INFORMAȚII AEROPORT: 174058;271590
☎ STAȚII PECO: Baș Ceauș - 176865; Aurel Vlaicu - 175872; Bucium - 132891; Crișan - 112182; Păcurari - 164142; Sărărie - 147480.
☎ A.C.R. - informații utile: 112345, 130177.
☎ DISPECERATE: R.A. Gaz-Metan - 928; 141737; R.A. Apă-Canal - 214271 (centrala - 215410); Renel - 147070, deranjamente - 929; Termoficare - 141956; R.A. Locuința - 112434; Telefoane - Deranjamente - 921;
☎ GARDA FINANCIARĂ: 114065, 12427.
☎ ADMINISTRAȚIA FINANCIARĂ: 143030
☎ TRIBUNAL: 146300
☎ PROCURATURĂ: 212566
☎ CAMERA DE COMERȚ: 117757
☎ CENTRUL MILITAR JUDEȚEAN: 146370
☎ STATUL MAJOR JUDEȚEAN DE APĂRARE CIVILĂ: 214470
☎ HOTELURI: Moldova - 142225; Traian - 143330; Unirea - 142110; Continental - 114320; Sport - 232800; Orizont - 112700
☎ POLICLINICA CU PLATĂ: triaj informații - 117244
☎ OFICIUL JUDEȚEAN PENTRU PROTECȚIA CONSUMATORILOR: 145392.
☎ AGENȚIA DE PROTECȚIA MEDIULUI: 214357
☎ LABORATOR ANALIZE "PRO FAMILIA": 230431
☎ FUNDAȚIA PENTRU PROTECȚIA ANIMALELOR "SALVANIM" - anunțuri pierderi/găsiri animale: 212184
☎ Vama Nicolina - 142817
☎ Punct vamal Of. Poștal 13 - 113093
☎ Direcția Regională Vamală Iași - 127779; 130154

CARNETUL ZILEI

VREMEA

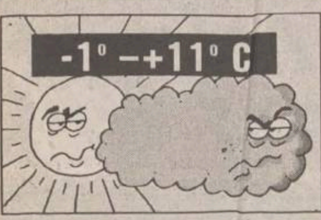

■ Vremea va fi normală din punct de vedere termic, pentru această perioadă, dar cerul va fi noros la acoperit. Vîntul va sufla slab, din sector N-E. Temperatura aerului va avea valori maxime cuprinse între 7° și 11° C, iar minime între -1° și 3° C. **(Centrul de Prevedere a Vremii Bacău)**

HOROSCOP

BERBEC

(21 mart. - 20 apr.):

Vă încredeți prea mult în niște promisiuni făcute conjunctural, fără convingere. Persoanele ar putea fi chiar de bună credință, însă nu în stare să facă ce-au promis.

TAUR

(21 apr. - 20 mai):

Momentul de cotitură vă găsește pregătit(ă) pentru o schimbare de atitudine. Dacă ea se înscrie pe-o traiectorie consecventă, și nu pe o schimbare la fată, e bine.

GEMENI

(21 mai - 21 iun.):

Rezervele dvs. sînt justificate, nu merită să investiți în această afacere, fie ea financiară, fie sentimentală. În fond, singurătatea nu vă omoară.

RAC

(22 iun. - 22 iul.):

Cu ajutoarele pe care le aveți în preajmă nu trebuie să vă temeți de nici o surpriză. Dacă știți să conduceți relatia, în termeni civilizati, rezultatele vin de la sine.

LEU

(23 iul. - 22 aug.):

Nu s-au blocat toate căile de comunicare, chiar dacă mai există unele bruiaje neplăcute. Situatia nu va dura, pentru că nimeni nu are interesul să o mentină.

FECIOARĂ

(23 aug. - 22 sept.):

Forma are mai putină importantă în această împrejurare, continutul vă convinge. Dacă v-ati blindat cu toate informatiile necesare, nu puteti claca.

BALANȚĂ

(23 sept. - 22 oct.):

Starea de iritare nu vă dă posibilitatea să judecati lucrurile, la rece. Treceti peste cuvintele grele care vi se adresează și nu ripostati vehement.

SCORPION

(23 oct. - 21 nov.):

Cu mai multă luciditate, ati putea rezolva chiar mai multe probleme, însă firea impulsivă vă împinge la unele ieșiri zgomotoase, fără prea mare profit.

SĂGETĂTOR

(22 nov. - 21 dec.):

Siguranta de sine poate fi o stare naturală, dar, uneori, ea nu are acoperire. Vi se pare că sînteti la adăpost, fără să vă asigurati că paznicii nu veghează.

CAPRICORN

(22 dec. - 19 ian.):

Reactia de ripostă nu este inutilă, niciodată nu se stie cine se teme de cine. Asta nu înseamnă să fiti dvs. agresiv(ă), ci doar să vă arătati coltii.

VĂRSĂTOR

(20 ian. - 18 febr.):

Postura dvs. este incompatibilă cu o reactie de felul acesta, mai meditati. Poate veti găsi mijloacele cele mai adecvate, pentru a ieși din impas.

PEȘTI

(19 febr. - 20 mart.):

În perspectiva imediată, n-ați obtinut mare lucru, însă lucrurile se vor aranja în viitor. Bazați-vă pe promisiunile pe care le-ați primit, fără să le cereti.

LEGENDA:

- *- vă paște ghinionul;*
- *- prudența e mama înțelepciunii;*
- *- n-aveți nimic de pierdut;*
- *- șansa vă surîde*

CALENDARUL CREȘTIN - ORTODOX

✝ Cv. Ipatie, ep. Gangrei; sf. Acachie și Veniamin

CALENDARUL CATOLIC

Sf. Beniamin, diacon m.

FARMACII DE GARDĂ

Farmacia nr. 2, Piața Unirii (tel. 116029).

SPITALE DE GARDĂ

Spitalul "Sf. Spiridon" (tel. 142730): Clinica a II-a Medicală; Clinica I Chirurgie; **Maternitatea "Elena Doamna"** (tel. 210390/ 210394/210392).

INTEGRAMA ZILEI

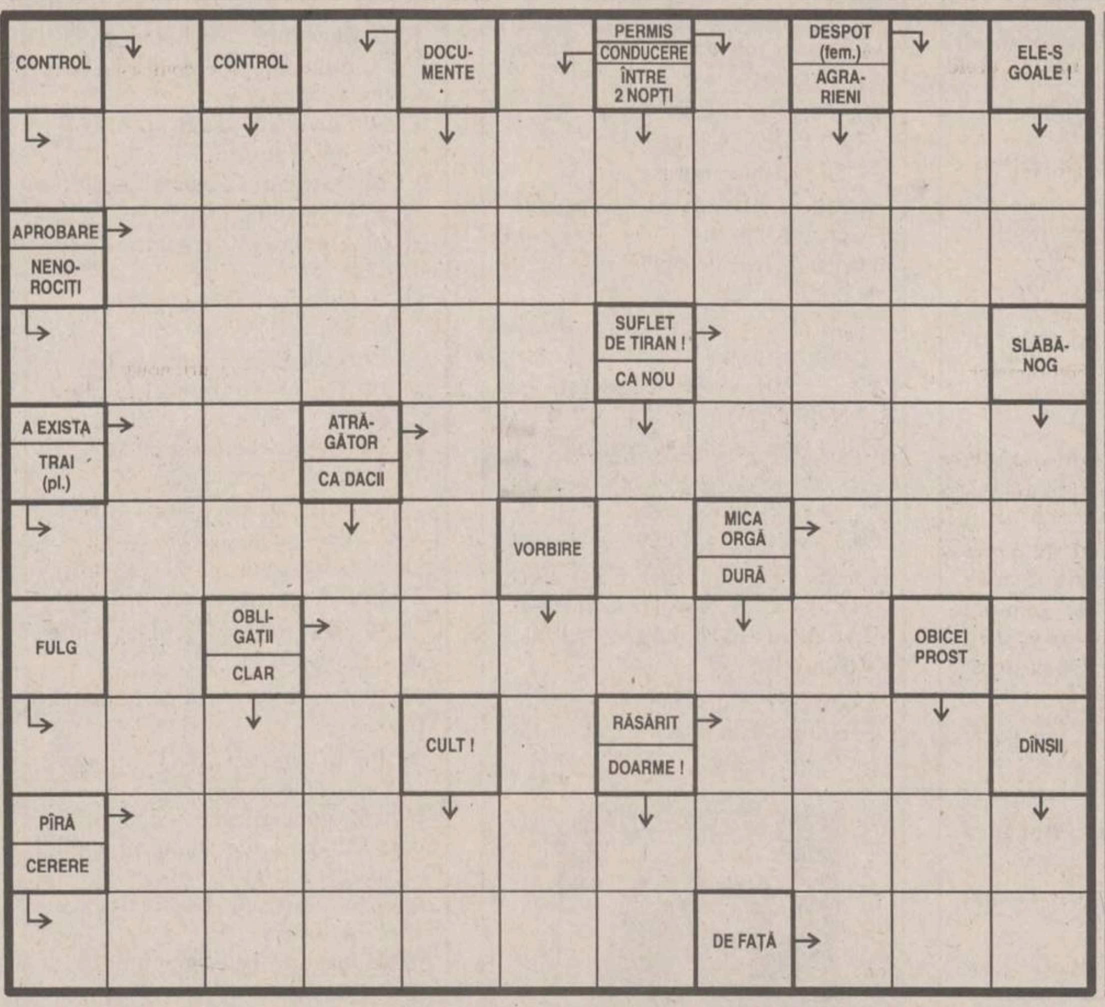

SOLUȚIA INTEGRAMEI DIN NUMĂRUL PRECEDENT

C; A; I; R; F; PLOCONEALA; ELEMENTAR; IVI; IL; ITA; EGALARE; D; STOCITA; HE; IP; E; VOAL; STOR; MEDIE; OTOMAN; NG; TRIBULATIE.

SERVICII UTILE

CONTABILITATE, EXPERTIZE ȘI AUDIT
☎ - 032/113486

SC PALMIR SRL
execută
MONUMENTE FUNERARE
☎ - 032/20722, 179676

S.C. 6M
REPARAȚII FRIGIDERE
La domiciliul clientului
Garanție 2 ani
☎ - 032/251006

CONSTRUCȚII METALICE
Închideri balcoane, atelier mecanic
☎ - 032/117512

INSTALAȚII SANITARE, ÎNCĂZIRE GAZE ȘI ELECTRICE
☎ - 032/259411

REPARAȚII FRIGIDERE
La domiciliul clienților
☎ - 032/145523

AGENȚIA VICOSAN
Menaj, îngrijire, supraveghere copii și bătrîni
☎ - 032/126897, orele 9,00 - 19,00

SPĂLĂTORIE, CURĂȚĂTORIE CHIMICĂ RAPIDĂ
SC RAINBOW SRL
☎ - 032/124636

SC "MIOR" SRL
ÎMPUȘCĂM BOLȚURI PRECIS, IEFTIN, RAPID
☎ - 032/117920

JOYEUX JOUJOU
Grădiniță de limbă franceză
☎ - 032/114263

SC "POLAR SERVICE" SRL
Reparații figidere
☎ - 032/220859

SISTEME DE PAZĂ ȘI PROTECȚIE AUTO ȘI IMOBILE
La beneficiar
☎ - 01/2406193

Oferta săptămînii: tehnică de calcul - birotică

OPEN SYSTEMS
Calculatoare
5x86, Pentium, K5, Pentium Pro
Canon
imprimante, copiatoare, faxuri
REDUCERI
pentru elevi, studenți și cadre didactice
Sediu central: Bradului 1, 225141, 225142 **Birotică & Dezvoltare soft:** Stejar 3, 174759 **Magazin:** 113545 **WWW:** http:/home.cccis.ro/~opensystems

Beta Line
COMPUTERS - SERVICE - ACCESORIES
Iasi,B-dul Tudor Vladimirescu, nr. 22 tel./fax: 032/271281
Calculatoare, periferice, service, consulting și instalări rețele
compace COMPUTERS Western Digital Microsoft hp HEWLETT PACKARD EPSON ADI Systems

UNITRADE SYSTEMS
Centru autorizat comercializare, distribuție, suport tehnic și service
EPSON COMPAQ ZENITH DATA SYSTEMS ARX Konica
Iași, B-dul Copou nr. 4, tel: 216413, 216412 ; fax: 216412 Magazin QUARTZ, Bd. Independenței, Y1-Y2, tel./fax: 146152
Diskete
CD-uri inscriptibile
Verbatim

Universal RX
SALIENT
Master Value Added Reseller
K5, Pentium, 6x86, Pentium Pro, MMx
Calculatoare
Prețuri accesibile !
12 RATE
30% AVANS
48 ore TESTE
3 ani GARANȚIE
Iasi, Str. Grigore Ureche nr. 3
Tel./Fax 032-212660, 217254

KEN KEN
COMPUTERS & SERVICE
Distribuitor SPRINT, SEIKOSHA, Paradox
Dealer Microsoft®, Minolta.
CALCULATOARE 5x86, Pentium, Pentium Pro
IMPRIMANTE, CONSUMABILE, SOFT
COMPONENTE, SERVICE
Iași, str. Sf. Lazăr nr. 49
tel./fax 032/231303, 231556

LIVIUS
SALIENT MASTER VAR
Microsoft® Dealer
Calculatoare SALIENT
Imprimante
Programe de contabilitate CIEL
Consumabile
Iași, str. Fătu 1A
tel./fax 032/112221, 115922
e-mail: livius@mail.cccis.ro

Omega R.T.
Calculatoare 486, 5X86
AMD K5, Cyrix 6x86
INTEL Pentium
Imprimante,Consumabile
Produse multimedia
Iași, str. Sf. Lazăr 4A, bl. Peneș Curcanu
tel./fax: 116520
omegart @mail.cccis.ro

SERCOM
HEWLETT PACKARD Authorized Reseller
PARTENER AUTORIZAT HEWLETT PACKARD, DTK
Calculatoare
5x86, INTEL Pentium, 6x86
IMPRIMANTE, CONSUMABILE, BIROTICĂ
Iași, B-dul N. Iorga nr. 46,
tel./fax: 231001, 122589

dtk® ACE COMPUTERS
distribuitor autorizat
5x86, AMD K5
Calculatoare DTK ISO 9001
Intel Pentium 120-200 MHz
Pentium MMx
Instalare. Service. Consultanță
Iași, str. Grigore Ureche, bl. W. Mărăcineanu
tel./fax 032/213122, 213130

Universal RX *Distribuitor Canon*
imprimante cu jet, laser
Canon
& consumabile
Iași, str. Grigore Ureche nr. 3
Tel. 032 - 212660, 217254

SYSCAD
CALCULATOARE,
Imprimante,
Soft, Service, Accesorii,
Consumabile
Tel./Fax 032/213785, 217166, 115811
http://home.cccis.ro/~syscad

TH INVEST
program de contabilitate și gestiune
MENTOR
- înregistrări contabilitate automate!
- plata în sistem leasing
tel:032/217260, e-mail: thinvest@mail.cccis.ro

Elcom® INTERNATIONAL societate ROMÂNO-GERMANĂ
Echipamente-tehnică de calcul
Cele mai bune, cele mai ieftine !
Opțiunea ideală !
Iași, str. C. Negri nr. 4, tel. 032 / 217233

EuroBIT
Imprimantă Canon BJC 240 color-A4
2.249.000 lei
access INTERNET gratuit - 1 lună
Iași, str. A. Panu nr. 36, bl. 1B, tel./fax 032/214010, 211494

dtk® ACE COMPUTERS
Imprimante
HP, Canon, EPSON
Consumabile
Iași, str. Grigore Ureche, bl. W. Mărăcineanu
tel./fax 032/213122, 213130

HEWLETT® PACKARD
Reseller Plus
3 în 1
HP Office Jet Pro 1150 C
Deveniți eficient cînd în biroul dvs. aveți totul într-un singur aparat !
- O rapidă imprimantă A4 full-color (600 dpi, 8 ppm)
- Un scaner de calitate (1200 dpi, 24 bit) cu software Adobe PhotoDeluxe
- Un copiator A4 color digital (7 ppm, mărire de la 50% la 400%)

Toate acestea la calitatea recunoscută a firmei Hewlett Packard!
Iași, B-dul Copou, nr. 3, etaj II; tel. 032/212453 tel./fax/ 032/210423
RADIX

QUARTZ MATRIX
Sediul Central
Bd. Stefan cel Mare, Casa Modei, et.2
Tel. 032-21.72.48 / 21.72.58, Fax. 032-21.72.62
E-mail : qmatrix @ cccis.ro
Service
Sos. Pacurari nr. 8, bl. 558
Tel. 032-15.70.90 / 16.55.58, Fax. 032-16.55.58
COMPAQ EPSON TOSHIBA
CALCULATOARE
IMPRIMANTE, CONSUMABILE
COPIATOARE, TELEFAXURI

RTD® **RomUS**
TRADING & DEVELOPMENT
Austin - Texas Company
Calculatoare RTD
5x86, K5, 6x86
Monitoare
SMILE LR/NI
REDUCERI
pentru elevi și studenți
Iași, bd. Copou 3. Tel./fax: +40-32-210.492

CARNETUL ZILEI

TVR 1

6,00 România: Ora 6 fix! Știri (orele 6,05, 7,00, 8,00); Noaptea trecută în... București, Cluj-Napoca, Iași, Timișoara; Viața la țară; Astăzi în... București, Iași, Cluj-Napoca, Timișoara; Revista presei; Am răspuns la un apel disperat; Bună dimineața, copii!; Bancul zilei; Ce gătesc astăzi?; Nu consumați!; Meteo; Horoscop; 3 minute pentru microbiști
8,30 Serial de familie: Cei din Mogador. Ep. 8
9,20 Confluențe. Bizanțul Basarabilor
10,00 Știri
13,00 TVR Timișoara. 7 zile în actualitate; Ctitoriile lui Păcală; SOS Viața!; Pastila vestică; Clubul oamenilor necăjiți
14,00 Știri
14,10 TVR Cluj-Napoca: Avanpremiera săptămînii; Sport; Întrebări pentru o funcție
14,50 TVR Iași. Est Meridian
15,35 Desene animate: Bugs Bunny (SUA)
16,00 Știri
16,05 Conviețuiri. Comunitatea armeană. "Anno Domini 301" - 1700 ani de la creștinarea Armeniei; București, Suceava, Gherla - dovezi ale perenității armenilor din România (I)
16,35 Emisiune în limba maghiară.
18,30 Roata norocului. Joc de cultură generală în care inteligența, intuiția și norocul participanților concurează, în egală măsură, cu cele ale telespectatorilor
19,00 Căsuța cu povești
19,05 În fața dv!
19,55 Doar o vorbă "săț-i" mai spun. Coproducție. Invitat George Pruteanu
20,00 Jurnal. Meteo. Ediție specială. Sport
21,00 Memorialul durerii. Accesul liber la Arhivele Securității și ale fostului partid comunist
22,25 Brâncuși - spațiu parizian
23,00 Jurnalul de noapte
23,20 Un cîntec, o glumă, un zîmbet
23,25 Oglinzi paralele. Sfidările secolului XX: bioetica (I)
0,05 TVR Club. Remember muzical "Cream" cu formația "Quo Vadis"

TVR 2

13,00 Documentar-Satelit: Secolul Stanislawski. Ep. 3 (Arte)
13,35 Film serial (r): Drumul spre Anvolea (Canada). Ep. 74
14,25 Pro Memoria. Bartolomeu Anania, arhiepiscop al Vadului, Clujului și Feleacului
14,55 Perla Coroanei (Anglia 1984). Ep. 1 (r)
15,55 Medicina pentru toți (r)
16,20 Film serial: Top Model (Brazilia, 1990). Ep. 58
17,15 Pro și contra. Liberalizarea prețurilor și a pieței
17,40 Film serial: Andrea Celeste, ep. 160
18,30 Tradiții. Muzeul Etnografic al Transilvaniei la 75 ani
19,00 Timpul Europei. Magazin de politică internațională; Eveniment continental; Instituții și organisme; Țări, popoare și civilizații; Cronică de jurnalist; Contacte
19,30 Măseaua de minte. Emisiune de educație pentru tineret. Spune-mi cu cine te însoțești!
20,00 Cinematograful de artă: Jurnalul pentru mama și tata (Ungaria, 1990). Cu: Zsuzsa Czinkoczi, Anna Polony, Jan Nowicki. Regia Marta Mészaros
21,50 Ritmuri muzicale
22,00 7-zile - 7 arte. Literatură: Mircea Nedelciu
22,05 TVM. Mesager
22,35 Film serial: Santa Barbara (SUA, ep. 623)
23,20 Doar o vorbă "săț-i" mai spun! (r)
23,30 Nocturna sportivă.

TVR INTERNAȚIONAL

21,30 Jurnal. Ediție specială
22,15 Pulsul zilei
22,20 Bătălia pentru NATO
22,30 Doar o vorbă "săț-i" mai spun! Invitat George Pruteanu
22,35 Cine m-aude cîntînd... Recital Nicolae Furdui-Iancu
22,55 Sub semnul Thaliei
23,05 Seară de teatru: Un deținut la Auschwitz de Alain Bosquet. Traducerea Constantin Crișan. Versiunea TV și regia artistică Domnița Munteanu. Cu: Horațiu Mălăele, Dan Condurache, Adrian Titieni, Bogdan Talașman.
0,40 Autograf muzical
0,50 24 de ore. Revista presei.

PRO TV

7,00 Ora 7, bună dimineața!
9,00 Film serial: Tînăr și neliniștit (r)
9,45 Sport la minut - știri sportive
10,00 Lumea filmului (r)
10,30 Film serial: Înrobită de iubire (r)
11,15 Film serial: Spitalul de urgență, ep. 16
12,00 Film serial: 500 de națiuni - istoria indienilor nord americani, ep. 5
12,55 Știrile Pro Tv
13,00 Procesul etapei (r)
14,30 Desene animate
15,00 Film serial - Verdict: crimă!, ep. 98
16,00 Film serial: Tînăr și neliniștit, ep. 239
16,45 Film serial: Înrobită de iubire, ep. 68
17,30 Film serial: Misterele lui Nancy Drew, ep. 12
18,00 Am întîlnit și români fericiți
18,25 Chestiunea zilei
18,30 Știrile Pro Tv
18,35 Film serial: Cine este șeful? (SUA, 1984). Cu: Tony Danza, Judith Light, Alyssa Milano. Ep. 30
19,00 Stii și cîștigi! (concurs de cultură generală)
19,30 Știrile Pro Tv

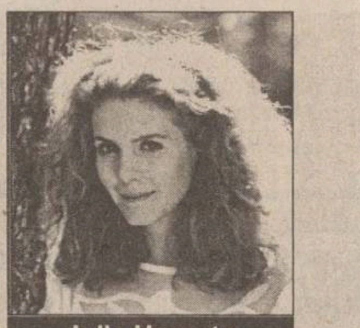
Julie Hagerty

20,00 Film artistic: Comedia unei nopți de vară (comedie). Regia Woody Allen; cu: Woody Allen, Mia Farrow, Jose Luis Ferre, Julie Hagerty
21,45 Chestiunea zilei
21,50 Știrile Pro Tv
22,00 Film serial: Familia Bundy, ep. 105
22,30 Film serial: Viața ca în filme, ep. 14
23,00 Știrile Pro Tv
23,15 Talk-show: Deșteaptă-te, române!
0,25 Sport la minut - știri sportive
0,40 Prima pagină

Posturile de televiziune își rezervă dreptul de a-și modifica programul în ultimul moment, în funcție de evenimentele zilei sau de necesitățile lor proprii.

ANTENA 1

7,00 Știri/Revista presei
7,15 Film serial: Sfîntul (r)
8,00 În vizită la Antena 1
10,20 Film serial: Viața în trei (ep. 27)
10,50 Quantum Teleshopping
11,00 Știri
11,10 Printre rînduri
12,00 Film serial: Curcanii (ep. 21)
12,50 Quantum Teleshopping
13,00 Film serial: Dincolo de realitate (ep. 21)
13,30 Film serial: Digby (ep. 21)
14,00 Știrile amiezii
14,10 Quantum Teleshopping
14,20 Viață dublă (f.a./r)
16,00 Lumină călăuzitoare (s., ep. 428)
16,50 Quantum Teleshopping
17,00 Stirile după-amiezii
17,10 Iluzii (Venezuela, ep. 16)
18,00 Desene animate: Gadget Boy
18,30 Între prieteni (partea I)
19,00 Știri - sumarul zilei
19,05 Între prieteni (partea a II-a)
19,30 Văduva (s., ep. 85)
20,30 Observator
21,15 Din lumea afacerilor
21,30 Film serial: Omul cu o mie de fețe (ep. 5)
22,30 A treia planetă de la Soare (ep. 5)
23,00 Milionarii de la miezul nopții (partea I)
0,00 Știrile nopții
0,05 Milionarii de la miezul nopții (partea a II-a)
0,30 Film artistic: Kassandra (ep. 25 și 26)
2,00 Quantum Teleshopping
2,10 Observator (r)
3,00 Ritmuri nocturne
6,00 Film serial: Lumină călăuzitoare (ep. 428/r)
6,50 Quantum Teleshopping.

RADIO IAȘI

6,00-8,30 Diminețile noastre ■ 7,00 Radiojurnal posturile centrale de radio ■ 8,30-9,00 Jurnalul artelor - reluare ■ 9,00-9,05 Buletin de știri ■ **9,05-13,00 Radiosfera** ■ 11,00; 12,00 Știri ■ 10,00-11,00 Radio circuit multiplex ■ 12,30-12,40 Moment muzical folcloric ■ 13,00-13,15 Radiojurnal posturile centrale de radio ■ **13,15-16,00 Întîlniri pe unde medii** ■ 14,00-14,05 Buletin de știri ■ 14,30 Fir direct... ■ 15,00-15,05 Buletin de știri ■ 15,30 Special pentru dvs. (Șomerii) ■ 16,00-16,15 Radiojurnal posturile centrale de radio ■ **16,15-17,30 Cotidian sonor** (17,00: Buletin de știri) ■ 17,30-18,00 Grai și suflet românesc ■ 18,00-18,05 Buletin de știri ■ 18,05-19,00 Corespondența muzicală radio - program alcătuit la cererea ascultătorilor (muzică ușoară și populară) ■ 19,00-19,15 Radiojurnal posturile centrale de radio ■ 19,15-20,00 Stop cronometru (sport și muzică) ■ 20,00-20,30 Meridiane culturale ■ 20,30-21,00 Pagini muzicale celebre ■ 21,00-21,25 Evenimentele zilei și meteo ■ 21,25-21,30 Sport pentru toți ■ 21,30-22,00 Panoramic pop - muzică ușoară românească

TVR IAȘI

Pr. I, orele 14,50 - 15,35 - Est Meridian Magazin ■ Flash ■ Focus: "Meseria de a trăi" ■ Patrimoniu "Bisericani" - jud. Neamț ■ Lovitura de pedeapsă

Radio CONTACT

5,00-8,00 Bună dimineața! (meteo, sport, horoscop, concursuri, aniversări, revista presei, recomandri TV, actualitatea prin informații, reportaje din țară și corespondențe BBC) ■ 8,00 - 14,00 Azi în Iași (informații locale, concursuri, muzică) ■ 14,00 - 19,00 Contact FM ■ 19,00 - 22,00 Seara la Iași (program de divertisment: informații diverse, concursuri, muzică) ■ 22,00 - 0,00 Caleidoscop (emisiune cu caracter cultural-științific) ■ 0,00 - 1,00 Super VIP! VIP! URA! (Vedete în studio - incursiune în viața invizibilă a personalităților; dialog cu ascultătorii). Realizator: George Stanca

■ **Începînd cu ora 00.00, "SUPER VIP! VIP! URA!", sau GEORGE STANCA și ce au făcut, ce fac, ce vor mai face "Vip-urile" noastre**

TELECABLE

10,00 Trei trenuri din nord (do/r) ■ 10,50 Universul lui Dominik (do/r) ■ 11,30 Tensiune încătușată (f./r) ■ 13,00 Pistolarul (f/r) ■ 14,15 Sergentul cap sec (f/r) ■ 16,00 Pauză muzicală ■ 17,00 Călătorii de vacanță (do) ■ 18,00 Turul gurmanzilor (do) ■ 19,25 La linia orizontului: Filipine (do) ■ 21,00 Diabolicii (f. acțiune, SUA). Cu: Jeremy Slate, Adam Roarke. Regia Maury Dexter ■ 22,30 Casa groazei (horror, SUA). Cu: Michael Parks, Jessica Harper. Regia Charles B. Pierce ■ 0,00 Cinemateca Telecable - "Omul lui Mackintosh" (f. spionaj, SUA). Cu: Paul Newman, Dominique Sanda. Regia John Huston

RADIO HIT

6,00-10,00 PRIMA ORĂ (6,45; 8,15 - Sport; 9,25-9,40 Flashback) ■ 10,00-14,00 SENS UNIC (13,25-13,40 flashback) ■ 14,00-15,00 HIT BY REQUEST ■ 15,00-19,00 DRUMUL SPRE CASĂ (17,35-17,40 Flashback) ■ 19,00-0,00 RAPORTUL DE SEARĂ (20,30 - Sport) ■ 0,00-2,00 BLUE SIDE OF HIT ■ 2,00-6,00 TOP HIT AIRPLAY (r)

TELE 'M

7,30 Desene animate
7,30 Matinal de luni. Din cuprins: muzică, informații, revista presei)
8,00 Parlamentul la Iași (r)
9,00 "Vrăjitorul" (f.a./r)
11,00 "Sînge nobil" (f.a./r)
12,30 Worldnet USA, în direct de la Washington
17,30 "Lovituri de la 11 metri"
18,30 Știri
19,00 "Frumoasa rivală" (s). Ep. 6
20,00 Desene animate
20,30 Știri Tele' M
21,00 "Fără scăpare, fără întoarcere" (acțiune). Cu: Maxwell Canlfield, Dustin Nguyen. Regia Charles T. Kongonis
22,40 Știri Tele' M
23,10 "Warlock - Fiul diavolului" (SF, acțiune). Cu: Julian Sands, Chris Jommg. Regia Anthony Hickox
0,45 Știri Tele' M
1,15 Worldnet - Washington DC

RADIO NORD - EST

5,30-10,00 MICUL DEJUN. Emisiune matinală de informații și muzică: știri din actualitatea locală, informații utilitare, horoscop, informații economice, relatări, interviuri în direct, concursuri (6,00-6,30 Buletinul de știri și programul Actualitatea, preluate de la BBC). Realizator Livia Susanu ■ **10,00-14,00 FIR DIRECT.** Timp de patru ore în contact direct cu viata orasului: informații din actualitatea locală, răspunsuri la întrebările ascultătorilor, concursuri și muzică. Realizator Iulia Mihalache ■ 14,00-14,30 BBC: Buletinul de știri și Actualitatea ■ **14,30-18,00 TURNUL DE CONTROL.** Informații sportive (14,45), știri, interviuri, concursuri, muzică. Realizator Gabriela Gugeanu ■ **16,30 PULS NORD EST** - cel mai important grupaj informativ al zilei. Realizator Ovidiu Șimonca ■ 18,00-19,00 BBC: Buletinul de știri și Actualitatea ■ **19,00-21,00 BUZDUGANUL DE SEARĂ.** Emisiune de divertisment: muzică și concursuri. Realizatori: Daniel Buzdugan și Octavian Tudorache ■ 21,00-21,30 BBC: Buletinul de știri și Actualitatea ■ **21,30-22,00 PULS NORD EST.** Ediția de seară (știri, reportaje, interviuri, relatări din actualitatea locală și națională) ■ **22,00-0,00 DECLARAȚIE DE DRAGOSTE.** O emisiune talk-show în care învățăm să comunicăm pe marginea unui subiect infinit: dragostea. Realizator Adrian Păduraru ■ 0,00-5,00 VOA Express ■ 5,00-5,30 Ritmuri de înviorare

ELECTRON M BIT

18,31 Maxima zilei ■ 18,32 Cotidian M BIT (Știri) ■ 18,40 Reportajul zilei ■ 18,55 Opinii - un eveniment al zilei, văzut de locuitorii Iașului ■ 19,00 Studio M BIT - invitat: psiholog Leonard Mardare ■ 19,30 Film artistic: "Teroristul maniac" (polițist). Regia Bert J. Gordon; cu: Vince Edwardo, Chuck Connors. Un terorist maniac plasează bombe în locurile în care s-au petrecut evenimentele care l-au decepționat - spitalul în care i-a murit fiica, liceul în care aceasta a început să se drogheze, hotelul condus de directorul care l-a dat în judecată -, încercînd să se răzbune cît mai sîngeros.

TV SATELIT - RECOMANDĂRI

9,15 M6 boutique ■ 9,35 Clubul aventurierilor (f., SUA). Regia Howard Rubie; cu: Beth Buchanan, Brian Rooney ■ 11,20 Big Foot (f., SUA); cu: Zachary Ty Bryan, Matt McCoy ■ 12,50 Papa Schultz (s): La război, ca la război ■ 13,20 Căsuța din prerie (s): Un bun atît de prețios ■ 14,20 Fantoma mamei mele (f., SUA); cu: Jane Stapphton, Gerain Wyn Davies ■ 16,00 Solitarul pornește la atac (f., Franța); cu: Roger Hanin, Jean Lefebvre ■ 17,35 Armăsarul negru: începe aventura (f., Canada/Franța, 1991). Regia Nicholas Kendall; cu: Mickey Rooney, Richard Ian Cox ■ 19,20 Cele 12 munci ale lui Asterix (d.a., Franța) ■ 21,00 Special Fan Club: Boy's Band ■ 21,35 Cinema 6 ■ 21,45 Barabbas (f., Italia, 1961). Regia Richard Fleisher; cu: Anthony Quinn, Silvana Mangano ■ 0,10 Călătorie fără întoarcere (f., SUA). Regia Rick Jacobson; cu: Emma Samms, Steven Bauer.

6,25 Desene animate și program pentru copii ■ 8,25 Snoopy se întoarce acasă (d.a., SUA 1972) ■ 9,55 Making of. Ziua animalelor ■ 10,05 Lupul alb (f. despre animale, Rusia-Japonia, 1990). Cu: Koji Yakusho, Andreij Boltnew. Inițial, vînătorul de animale cu blană, Genzo, are un singur gînd - acela de a-l ucide pe lupul alb, Buran, un animal pe cît de inteligent pe atît de periculos. Dar între cei doi va lua naștere o prietenie neobișnuită, care își va dovedi trăinicia în numeroase aventuri. ■ 12,10 Prietenul meu - micul elefant (f. despre animale, India 1993). Cu: Jacob Paul Guzmann, Gazan Khan ■ 14,10 Miez și Mops (f. cu animale, Japonia 1985). Regia Masanori Hata.O poveste minunată despre prietenia dintre pisica Miez și cîinele Mops. Cei doi cresc într-o gospodărie țărănească și trăiesc multe aventuri, pînă ce, într-o zi, pisica Miez se îndrăgostește, Mops se întristează, știind că acum a pierdut-o pe Miez pentru totdeauna. ■ 15,35 Running Free. Salvați puiul de urs! (f. despre animale, SUA 1994). Cu: Jesse Montgomery Sythe, Jayme Lee Misfeldt. În timpul șederii sale de vară în Alaska cea sălbatică, tînărul de numai 12 ani, Garret, crește un pui orfan de wolverine pe care îl numește, din pricină că avea o lăbuță albă, "One Paw". Între cei doi ia naștere o prietenie care nu se va sfîrși odată cu vara. ■ 17,30 Ursul (f. despre animale, Franța 1988). Cu: Tchéky Karyo, Jack Wallace. Acest film ne prezintă povestea puiului de urs Youk, care, după moartea mamei sale trebuie să descopere singur lumea cea plină de pericole, găsind însă în marele urs kodiak Kaar un prieten care îl va învăța legile sălbăticiei și arta vînatului și a pescuitului. ■ 19,25 Lumi pierdute. Egiptul - în căutarea nemuririi (do., SUA 1995) ■ 20,30 Actualități - Știri, sport, buletin meteorologic ■ 20,45 Povești fantastice. Candidatul la moarte (SUA, 1985). Cu: Patrick Swayze, Hector Elizondo ■ 21,15 Ghost. Vești de la Sam (dramă, SUA 1990). Regia Jerry Zucker. Cu: Patrick Swayze, Demi Moore ■ 23,40 O afacere periculoasă. Revenge (f. acțiune, SUA 1990). Cu: Kevin Costner, Anthony Quinn. Pilotul de avioane supersonice Michael J. Cochran îți dă demisia din marină după 12 ani de activitate, urmînd invitația vechiului prieten Tiburon Mendez. Dar, după ce o seduce pe soția acestuia, Mendez aproape că îl omoară în bătaie și o trimite pe soția sa într-un bordel. ■ 1,45 Minciuni adevărate (f. acțiune, SUA 1994/r) ■ 4,20 Actualități ■ 4,30 21,15 Ghost. Vești de la Sam (dramă, SUA 1990/r). Regia Jerry Zucker. Cu: Patrick Swayze, Demi Moore ■ 6,30 Actualități.

7,25 Ținutul sălbatic. Moștenirea (western în 4 părți, SUA 1993/r). Regia Mike Robe ■ 8,50 Dragoste de trei ori pe zi (co, Marea Britanie 1960). Cu: Michael Craig, James Robertson Justice ■ 10,30 Nu este timp pentru fapte de vitejie (co, SUA 1955). Cu: Henry Fonda, Jack Lemmon ■ 12,35 Ținutul sălbatic. Moartea în Montana (western în 4 părți, SUA 1993). Regia Mike Robe ■ 14,15 Pe malul Dunării (co, Austria-Germania, 1965) ■ 15,40 Queen-mini (s. în 3 părți, 1992) ■ 17,35 David Balfour - între libertate și moarte (f.TV Irlanda 1995). Cu: Armand Assante ■ 19,30 Orele 18,30. Prezintă Ulrich Meyer ■ 20,00 JFK - locul faptei: Dallas (thriller, SUA 1991). Cu: Kevin Costner, Sissy Spacek ■ 23,40 Crimă deasupra norilor (f. TV, SUA 1985). Cu: Ned Beatty ■ 1,30 Ca un lung vis urît (f. TV, SUA 1981). Cu: Blanke Baker, Cliff de Young ■ 3,10 David Balfour - între libertate și moarte (f.TV Irlanda 1995/r). Cu: Armand Assante ■ 5,05 Ținutul sălbatic. Moartea în Montana (western în 4 părți, SUA 1993/r). Regia Mike Robe

7,30 Desene animate și program pentru copii ■ 11,10 În marea țară a oamenilor mici (f. aventuri, Canada, 1986); cu: Karen Elik, Michael Blouin ■ 12,35 Disney Time. Petrecere de sărbătorire a zilei de naștere cu probleme ■ 13,30 Ia mîinile de pe fiica mea (co., SUA, 1989); cu: Tony Danza, Catherine Hicks ■ 15,00 Degetica (f.d.a., SUA, 1994) ■ 16,20 Cu toții îl iubesc pe Willy Wuff (f., Germania, 1995) ■ 18,00 Numărul 5 trăiește! (co., SUA, 1985); cu: Ally Sheedy, Steve Guttemberg ■ 19,00 Bună seara RTL. Știri, buletin meteorologic și informații. Live cu Kristina Lüdke. Magazinul landurilor ■ 19,45 Actualități - știri, sport, buletin meteorologic ■ 20,10 Lumea misterelor ■ 21,15 Mr. Jones (dramă, SUA, 1994); cu: Richard Gere, Anne Bancroft ■ 23,25 Fără ieșire (f.a., SUA, 1993); cu: Jean-Claude Van Damme, Ted Levine ■ 1,20 Numărul 5 trăiește! (co., SUA, 1985) ■ 3,00 Sîmbătă noaptea la RTL - ediție specială. Gălbenușul oului ■ 4,15 Hans Meiser - talk show ■ 5,05 Ilona Christen - talk show ■ 5,55 Bärbel Schäfer - talk show (r) ■ 6,45 Exclusiv - magazinul vedetelor (r).

9,30 Patinaj viteză - Nagano, Japonia ■ 11,00 Festival de schi - Paris-Bercy (r) ■ 12,00 BMX. Campionatele mondiale. Concursul de la Köln, Germania ■ 13,00 Fotbal. Cupa mondială. Preliminarii - selecțiuni din meciurile Irlanda de Nord - Portugalia, Croația - Danemarca, Olanda, San Marino, Țara Galilor - Belgia, Cipru - Rusia ■ 15,00 Aventură. Windsurfing în Strîmtoarea Behring ■ 15,30 Snowboard. Cupa mondială ISF. Concursul de la Chamrousse, Franța ■ 16,00 Ciclism. Marele Premiu al Valoniei, Belgia, în direct ■ 17,00 Ciclism. Cupa mondială. Turul Flandrei, Belgia ■ 17,30 Trial. Cupa mondială FIM în sală. Turneul maeștrilor - Paris-Bercy, în direct ■ 19,00 Lumea vitezei - magazin săptămînal dedicat celor pasionați de sporturile cu motor. În sumar: Cupa NASCAR, concursul de la Darlington ■ 20,00 Fotbal. Meci amical disputat la Strasbourg, Franța, în direct ■ 22,00 Ciclism montan. Cursa "La Poste" - Paris-Bercy (r) ■ 23,00 Concursuri de forță fizică ■ 0,00 Fotbal. Eurogoluri ■ 1,00 Snooker. Liga europeană '97. Meciul Ken Doherty - Jimmy White.

Programul cinematografelor

"VICTORIA"

Telefon: 112502

"Războiul stelelor"

Premieră
Producție SUA, 1977-1997.
Versiune modernizată prilejuită de împlinirea a 20 de ani de la lansare. Thriller SF cu: ***Harrison Ford***, Mark Hamill, Carrie Fisher. Film distins cu 6 premii Oscar 1978
ora 9,00 - **3000 lei**
orele 11,30; 14,00; 16,30; 19,00 - **5000 lei**

101
DALMAȚIENI
DE DATA ASTA ÎN CARNE ȘI OASE

"REPUBLICA"

Telefon: 114327

"101 dalmațieni"

Producție SUA, 1996
Comedie cu Glenn Close, Jeff Daniels, Joan Plowright (după desenul animat cu același titlu)
ora 9,00 - **3000 lei**
orele 11,00; 13,00; 15,00; 17,00; 19,00 - **5000 lei**
Pentru grupurile organizate care vin din grădinițe de copii, școli și licee, se acordă tarif redus **(3000 lei)** la spectacolele de la orele 11,00; 13,00; 15,00.

"COPOU"

Telefon: 145738

"Vii sau morți"

Producție SUA, 1996
Thriller cu Laurence Fishbourne, Stephen Baldwin, ***Salma Hayek***
ora 9,00 - **1500 lei**
orele 11,00; 13,00; 15,00 - **3000 lei**

"Dragostea unui președinte american"

Producție SUA, 1995
Comedie sentimentală cu Michael Douglas, Annette Bening, Martin Sheen, Michael J. Fox
orele: 17,00; 19,00 - **3000 lei**

"DACIA"

Telefon: 164740

"Fără apărare"

Thriller psihologic cu Demi Moore și ***Alec Baldwin***
orele: 14,00; 16,00; 18,00 - **2500 lei**
Sîmbătă și duminică:
matineu, ora 10,00 - **1300 lei**